J.A. 1700 Fribourg 1 — No 103 — 109e année — 70 ct.

Lundi 4 février 1980

LA LIBERTÉ

Rédaction :
✆ 037-82 31 71
Telex : 36 176

Administration :
✆ 037-82 31 21

Annonces :
Publicitas SA
1700 Fribourg 1
✆ 037-22 14 22

OLYMPIC
Forme retrouvée
PAGE 5

Restaurant français
(au premier étage)
★★★ Cuisine réputée
Buffet de la Gare
Fribourg

ONU : 36e session de la Commission des Droits de l'homme

Un programme difficile à tenir

On parle beaucoup, et à juste titre, des Droits de l'homme. Après le Cambodge, l'actualité s'est tournée à présent vers l'Union soviétique, surtout après l'assignation à résidence d'Andrei Sakharov. De graves violations des Droits de l'homme ont lieu dans un très grand nombre de pays, mais il est difficile d'aborder ce problème au sein des organisations internationales, car les Etats n'acceptent pas facilement l'ingérence d'organisations qui viendraient enquêter dans leur sphère privée.

L'organe principal qui s'occupe des Droits de l'homme au sein des Nations Unies est la Commission des Droits de l'homme, dont la 36e session annuelle s'ouvre aujourd'hui à Genève pour une durée de six semaines.

De notre correspondante auprès des Nations Unies, Laure SPEZIALI

Cette commission a été créée en 1946 par le Conseil économique et social de l'ONU (ECOSOC).

Elle peut traiter de toute question relative aux Droits de l'homme, faire des recherches, des recommandations, ainsi que des projets de conventions. Composée l'année dernière encore de 32 membres, la commission a décidé lors de sa 35e session d'accueillir 11 nouveaux membres, 3 représentants d'Afrique, 3 d'Asie, 2 d'Amérique latine, 2 d'Europe de l'Ouest et 1 d'Europe de l'Est.

PROCEDURE

Le rôle de protection des Droits de l'homme de la commission a débuté en 1967, après l'élaboration des deux Pactes internationaux, l'un sur les droits économique, social et culturel, l'autre sur les droits civils et politiques. L'ECOSOC l'a en effet autorisée à examiner les informations concernant des violations systématiques des Droits de l'homme et des libertés fondamentales.

C'est ainsi que toute personne ou groupe de personnes peut adresser une plainte à l'ONU si elle est victime d'une grave violation. La commission décide ensuite si elle va faire une étude approfondie sur la question, avec rapport et recommandation à l'ECOSOC, ou si elle chargera un comité ad hoc d'une enquête (avec l'accord de l'Etat concerné). La procédure est alors confidentielle.

RAPPEL DE LA DERNIERE SESSION

La Commission des Droits de l'homme a adopté l'année passée plusieurs résolutions sur trois questions qui l'occupent depuis quelques années. Dans une résolution sur l'Afrique du Sud, elle recommande par exemple à l'ECOSOC de demander à l'Assemblée générale de l'ONU d'étudier la légitimité du Gouvernement sud-africain du fait de sa politique d'apartheid. La commission condamne d'autre part les pratiques israéliennes dans les territoires arabes occupés, en demandant entre autres à Israël de cesser sa politique d'installation de colonies de peuplement. Elle demande également aux Etats et aux organisations internationales de soutenir l'Organisation de libération de la Palestine. Enfin, à propos du Chili, la commission invite le Gouvernement de M. Pinochet à restaurer immédiatement les Droits de l'homme et à mettre fin à l'état d'urgence et de siège.

D'autre part, la Commission des Droits de l'homme a reporté à la prochaine session l'examen de la situation au Cambodge, et a décidé de continuer ses travaux sur les projets de conventions relatives aux droits de l'enfant, aux droits des travailleurs migrants et à la torture.

L'ORDRE DU JOUR DE CETTE ANNEE

En plus de l'examen des trois sujets traditionnels — Proche-Orient, Afrique du Sud et Chili — et de l'analyse globale de la situation des Droits de l'homme dans le monde (avec entre autres le droit des peuples à disposer d'eux-mêmes), la commission abordera également cette année les cas du Cambodge, de la Guinée équatoriale, du Nicaragua, du Guatemala et du Sahara occidental.

Les sujets d'actualité ne manquent donc pas au programme de la Commission des Droits de l'homme. Cependant, en cette période de tension internationale, la commission court le risque de se trouver bloquée par les considérations politiques et les interventions d'Etats et d'organisations non gouvernementales (qui participent seulement en tant qu'observateurs) sur des problèmes qu'elle n'est pas en mesure de résoudre et d'être empêchée d'examiner les questions qui relèvent de sa compétence.

L.S.

Championnats d'Europe de bob à 4 à St-Moritz

Les trois Suisses

En l'absence du tenant du titre, les championnats d'Europe de bob à quatre, à St-Moritz, se sont terminés par un triomphe helvétique puisque les bobeurs suisses ont pris les trois premières places. Le bob de Erich Schaerer s'est en effet imposé devant celui de son frère Peter et celui du champion d'Europe de bob à deux, Hans Hiltebrand. Notre photo : les trois équipages suisses sur le podium européen, un triomphe inédit. (Keystone)

JO : Mohammed Ali a entamé sa tournée africaine

Le champion a des doutes sur sa mission

Mohammed Ali est arrivé hier dans la capitale tanzanienne, en mission pour le président Carter, afin de battre le rappel d'un soutien africain à l'éventuel boycottage des Jeux Olympiques. Mais il a dit qu'il jettera l'éponge et rentrera au bercail si les Tanzaniens peuvent lui démontrer qu'il se trompe.

L'ancien champion de boxe, venant d'une visite en Inde, a été accueilli par les applaudissements de centaines de supporters à sa descente de l'avion gouvernemental américain. Dar es-Salaam est la première étape de sa tournée dans cinq pays africains, destinée à appuyer la protestation américaine contre l'intervention soviétique en Afghanistan.

Lors d'une conférence de presse au cours de laquelle il a dû faire face à un tir groupé de questions ardues, et alors qu'on lui demandait pourquoi les Africains devraient boycotter les Jeux alors que les Soviétiques ont aidé beaucoup de leurs pays et mouvements de libération, Ali a avoué : « On ne m'a pas dit en Amérique que la Russie soutient ces pays. Peut-être que je suis utilisé pour faire quelque chose qui n'est pas juste ».

Il a ajouté à l'adresse des journalistes : « Vous m'avez posé des questions qui sont bonnes et qui me font regarder cette chose différemment », on peut dire que « vous avez converti Mohammed Ali. Il est venu ici et est retourné après avoir réalisé la situation ».

Alors que les représentants de l'ambassade américaine s'efforçaient de mettre un terme à la conférence de presse, Mohammed Ali s'est tourné vers son auditoire en lançant : « Ils veulent qu'on arrête. Mais j'apprends, vous m'enseignez. Ecoutez, je ne suis pas un traître contre les Noirs ». « Et je ne suis pas ici pour agir contre l'Afrique. Je ne suis pas ici pour promouvoir un rôle quelconque pour l'Amérique. Si je découvre que je me trompe, je vais rentrer en Amérique et annuler tout mon voyage ».

L'ancien champion du monde a toutefois défendu sa mission en déclarant notamment que les Soviétiques ont pris une décision « que l'on doit combattre, ou montrer qu'on ne l'aime pas. Mais si l'on court avec les Russes, si on joue avec les Russes, si on nage avec les Russes, c'est un signe que l'on ne prend pas vraiment les choses au sérieux, et demain ils pourraient bien faire un autre pas ».

A la question de savoir s'il était déçu du refus du président tanzanien Julius Nyerere de le rencontrer — M. Nyerere reçoit actuellement le président irlandais, M. Patrick Hillery — Ali a répondu qu'il n'était pas au courant de cette décision.

L'ancien champion du monde a été accueilli par le ministre de la jeunesse et de la culture, M. Chediel Mjonga, qui donnait un dîner en son honneur hier soir. (AP)

Le champion accueilli par des supporters à sa descente d'avion, à l'aéroport de Dar-es-Salaam. (Keystone)

France: Joseph Fontanet a succombé à ses blessures

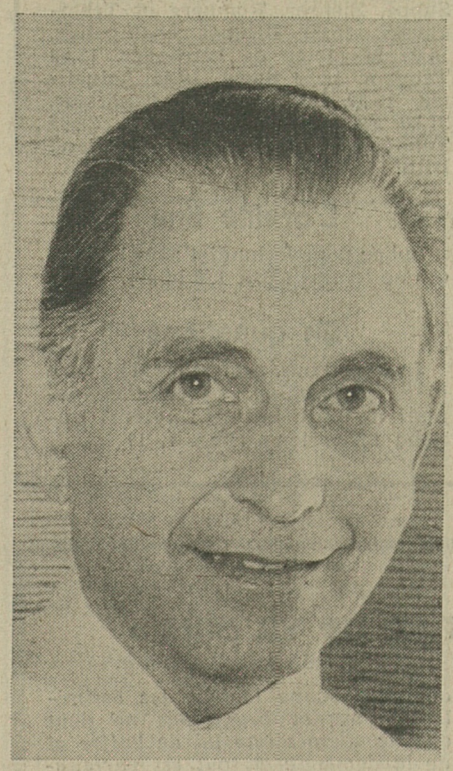

L'ancien ministre Fontanet. (Keystone)

Joseph Fontanet, 59 ans, ancien ministre centriste du général de Gaulle, grièvement blessé dans la nuit de jeudi à vendredi, devant son domicile parisien, d'une balle de pistolet, est mort samedi matin à l'hôpital Laennec.

Il avait subi une intervention chirurgicale de six heures vendredi matin.

Un des fondateurs après la guerre de 1939-1945 du MRP (Mouvement républicain populaire), Joseph Fontanet a été plusieurs fois ministre, de la Santé publique, du Travail et enfin ministre de l'Education nationale, de 1972 à 1974. Battu à des élections législatives partielles, il s'était retiré de la vie politique en 1974.

En septembre 1977, il lance un quotidien du soir « J'informe », dont la parution est interrompue au bout de trois mois. Il était, depuis, administrateur de société. Spécialiste des problèmes de crédit, il faisait souvent des conférences sur ce sujet. C'est au retour d'une de ces conférences qu'il a été victime de cet attentat. (AFP)

LE BESOIN D'UNE RADIO PLUS DIVERTISSANTE

On parle beaucoup d'une 3e chaîne

Allons-nous prochainement disposer d'une troisième chaîne de radio ? Il en a, en tout cas, beaucoup été question ce week-end, et il semble bien que « Radio 24 », en dépit de sa très brève existence, ait accentué le besoin d'une radio plus divertissante. La SSR s'est penchée sur la question, et l'Association suisse de télévision et de radio a décidé de demander l'octroi d'une concession pour ce troisième programme radiophonique.

Lire en page 3

PROMASENS

Le calvaire d'une octogénaire

Pendant trois jours, une octogénaire de Promasens a été terrorisée et battue, à son domicile, par un homme de 35 ans. Grâce à la perspicacité d'un voisin, la police a pu mettre fin au calvaire de cette femme. Le dangereux personnage a été interné à Marsens.

Lire en page 15

LA LIBERTÉ

5 Cyclocross. — Une cinglante revanche de Frischknecht
Basket. — Viganello s'impose à Pully
7 HC Fribourg : un match d'un bon niveau
Hockey. — Arosa a retrouvé une petite chance
9 Bobsleigh. — Le malheur des Allemands fait le bonheur des Suisses
11 Ski. — Un authentique exploit de la Fribourgeoise V. Robin
13 Saut à skis. — Logique championnat suisse
15 Centre professionnel : 107 diplômes
Promotion de sous-officiers
17 Pascal Auberson à Fribourg
Agriculture : l'exemple tanzanien
Marly : l'accordéon roi
Molière pas trompé au Stalden

MUTINERIE DANS UN PENITENCIER AMERICAIN

Une dizaine de détenus tués ?

Les prisonniers qui contrôlent la prison de Santa Fe depuis samedi matin ont échangé hier matin deux des onze gardiens pris en otages contre deux journalistes, a indiqué le directeur de l'établissement pénitentiaire.

Un reporter et un caméraman ont pris la place de deux gardiens relâchés légèrement blessés. Cinq détenus au moins ont été tués au cours de la mutinerie, selon le directeur de la prison.

Mais il se pourrait que ce nombre soit plus élevé, si l'on en croit une conversation radio, captée par un journaliste qui fait état de vingt morts.

Les détenus ont soumis samedi soir 11 demandes concernant l'amélioration du sort des prisonniers. Ils demandent en outre que l'impunité leur soit accordée une fois le siège levé. (AFP)

La Garde nationale cernant le pénitencier mutiné. (Keystone)

Notre Sélection TV

SERIE

Un jeune qui voit loin : Charles Darwin (Malcolm Stoddard). (TVR)

Quand la science et l'aventure se rencontrent

« Le Voyage de Charles Darwin »

En 1831, un jeune étudiant de Cambridge embarquait pour un voyage de cinq ans à bord du « Beagle », un sloop de Sa Gracieuse Majesté. Destination : l'Amérique du Sud. Ainsi commença un périple qui allait déboucher sur l'une des plus fantastiques révolutions dans notre conception de l'univers habité.

Personnage étonnant que ce Charles Darwin : après avoir accompli une expédition qui, même de nos jours, apparaît comme considérable, après avoir vu des paysages, des peuples que la plupart de ses contemporains ignoraient, il rentra en Angleterre et s'établit dans la petite ville calme de Down, dans le Kent, pour n'en plus jamais partir ! Pendant plus de quarante ans, il allait travailler tranquillement, publiant divers ouvrages remarquables sur les coraux, les plantes insectivores, les vers et leur action sur l'humus. Ce n'est qu'en 1859, soit vingt ans après la publication de son rapport initial sur le voyage du « Beagle », qu'il lançait cette bombe appelée « De l'origine des espèces par voie de sélection naturelle, ou la préservation des races favorisées dans la lutte pour la vie ». Il avait tenu auparavant à mettre sa théorie à l'épreuve en observant notamment les résultats obtenus par les éleveurs sélectionneurs.

FILM d'AVENTURES, DOCUMENTAIRE, SCIENTIFIQUE EPOPEE HISTORIQUE ?

« Le Voyage de Darwin », c'est un peu tout cela à la fois. C'est avant tout une fascinante réalisation conduite avec un grand déploiement de moyens : pour cette série, en effet, une réplique exacte du « Beagle », un superbe trois-mâts a quitté la Cornouaille en été 1977 pour un voyage de huit mois (!) en Amérique du Sud et aux Galapagos. Deux équipes de tournage de la BBC, l'une chargée de la partie dramatique, l'autre spécialisée dans le film scientifique, étaient du voyage. Le but était de retracer le périple de Darwin par mer et sur terre en retrouvant ses « points de chute » originaux. Si l'on considère que ni le vent, ni les marées, ni le comportement animal, ni les autorités d'Amérique latine ne sont habitués à des délais de tournage rigoureux, on peut qu'admirer la performance ! En fait, à part deux incidents alarmants survenus avec la police d'Argentine — mais qui se terminèrent sans mal — le voyage se déroula sans encombre. « De quoi rendre Darwin lui-même vert de jalousie », remarquait avec humour l'un des membres de l'expédition.

UNE SCRUPULEUSE AUTHENTICITE

Le producteur Christopher Ralling a effectué une année de repérages avant que ne démarre le tournage, ceci afin de respecter scrupuleusement l'authenticité géographique et historique des faits. La seule « entorse » — vraiment peu importante au demeurant — a dû, chose curieuse, être commise en Angleterre : la salle d'Oxford où a eu lieu le débat opposant les tenants de Darwin à l'Eglise a été transformée depuis. Il fallut donc se rabattre sur un autre bâtiment d'époque, ce qui du reste ne posait pas grand problème...

Le résultat de cette immense entreprise est à la hauteur des efforts investis : sept films passionnants comme de grands romans d'aventure et enrichissants comme autant d'émissions scientifiques.

PREMIER EPISODE : UN JEUNE HOMME ORDINAIRE

Comme beaucoup de jeunes bourgeois de son époque, Charles Darwin n'a pas d'idée précise sur ce qu'il voudrait faire dans la vie. Bon chasseur, il n'a en revanche que peu de dispositions pour la profession de son père, la médecine. Quelques études de théologie à Cambridge se révèlent un échec. Mais pendant l'été 1831, le « HMS Beagle » se prépare à prendre la mer pour un voyage d'étude. Le capitaine Robert Fitzroy doit recruter un jeune naturaliste.

● **TV romande, 20 h 40**

Les programmes de la télévision

Suisse romande

17.00 Point de mire
17.10 Au Pays du Ratamiaou
17.30 Téléjournal
17.35 Présentation des programmes
17.40 La Récré du Lundi
Mantolo : La Pieuvre
18.05 Les petits plats dans l'écran
Nouilles au safran
18.30 Le Rouge et le Bleu
18.35 Inuit
18.40 Système D
19.00 Un jour, une heure (1)
19.30 Téléjournal
19.45 Un jour, une heure (2)
20.00 Le menteur

20.20 A bon entendeur
— Le pot aux roses
— Signé, c'est signé !

20.40 Le Voyage de Charles Darwin
1er épisode
Emission proposée par la BBC

21.35 Bye, Bye Hazy
Concert d'adieux d'Hazy Osterwald et ses musiciens

22.25 Téléjournal

Allemagne

ALLEMAGNE 1

16.15 Pour les aînés. 17.00 Pour les enfants. 20.15 Jacques Offenbach, série. 21.45 Spass beiseite - Herbert kommt ! 23.00 Der liebe Nachbar, film hongrois (1979).

ALLEMAGNE 2

17.10 Lassie. 19.30 Reconnaissez-vous la mélodie ? 20.15 Sciences et techniques. 21.20 Das Schlangenei, film d'Ingmar Bergman.

ALEMAGNE 3

19.00 7777 Lieues (3). 19.35 Magazine des animaux. 20.20 Cabaret suisse. 21.05 Des hommes parmi nous.

TF 1

12.15 Réponse à tout
12.33 Midi première
13.00 TF1 actualités
13.35 Télévision régionale
13.50 Les après-midi de TF1 d'hier et d'aujourd'hui. 13.50 Luis Mariano. 14.05 En Asie, un village des Hauts-Plateaux. 14.26 Le Chevalier sans Armure, film. 15.59 Variétés. 16.15 Cet héritage qui est le nôtre. 17.20 Regards sur les musées de France. 17.46 A votre service.
18.00 TF quatre
18.34 1, Rue Sésame
18.57 C'est arrivé un jour
19.12 Une minute pour les femmes
Travailler à l'étranger
19.20 Actualités régionales
19.44 Les inconnus in 19 h 45
20.00 TF1 actualités

20.30 La Minute de Vérité
Film de Jean Delannoy, avec Michèle Morgan, Daniel Gélin, Jean Gabin, etc.

22.25 Portrait: Jean Delannoy

23.25 TF1 actualités

Suisse alémanique

16.15 Rendez-vous. 17.00 Pour les enfants. 17.45 Gschichte-Chischte. 17.55 Téléjournal. 18.00 Väter der Klamotte. 18.25 Les programmes. 18.35 Sports en bref. 18.40 Point de vue. 19.00 Femmes dans la vie quotidienne. 19.30 Téléjournal. 20.00 Tell-Star. 20.50 Sciences et techniques. 21.35 Kojak, série. 22.20 Téléjournal. 22.30-23.05 Jazz Live Trio.

Suisse italienne

17.00 TV scolaire. 18.00 Pour les enfants. 18.50 Téléjournal. 19.05 Flipper le Dauphin. 19.35 Objectif sports. 20.05 Magazine régional. 20.30 Téléjournal. 20.45 Les chrétiens. 21.35 Ricercare. 22.10 L Carnaval de Lucerne. 22.45 Téléjournal.

Antenne 2

12.05 Passez donc me voir
12.29 Les Amours de la Belle Epoque
12.45 A2, 1re édition du journal
13.35 Magazine régional
13.50 Face à vous
14.00 Aujourd'hui Madame
15.05 Rubens, peintre et diplomate
16.00 Libre parcours magazine
Le Canada à travers trois régions
17.20 Fenêtre sur... les enfants
17.52 Récré A2
18.30 C'est la vie
18.50 Des chiffres et des lettres
19.20 Actualités régionales
19.45 Top club
20.00 Journal de l'A2, 3e édition

20.35 Question de temps
Les différents aspects de Los Angeles

21.40 L'Espérance en la France
3. Imbroglio à Alger, par le comte de Paris

22.25 Salle des fêtes
23.15 Journal de l'A2

Fr 3

18.30 FR3 Jeunesse
18.55 Tribune libre
19.10 Soir 3
19.20 Actualités régionales
19.40 Télévision régionale
19.55 Histoire de France en bandes dessinées
20.00 Les jeux de 20 heures

20.30 Quand passent les Faisans
Film d'Edouard Molinaro, avec Paul Meurisse, Jean Lefebvre, Claire Maurier, Bernard Blier

21.55 Soir 3

Les programmes de la radio

SUISSE ROMANDE I

6.00 Top-matin. 6.30 Top-régions. 6.50 Top-sports. 6.58 Minute œcuménique. 7.32 Billet d'actualité. 7.45 Echanges. 8.00 Revue de la presse romande. 8.25 Mémento des spectacles et des concerts. 8.30 Sur demande. 8.30 la gamme. 9.30 Saute-mouton. 9.40 L'Oreille fine. 10.10 La Musardise. 11.30 Ne tiquez pas ! 12.00 Le bal masqué. 12.15 Le billet de Michel Dénériaz. 12.30 Le journal de midi. 13.30 Sur demande. 14.00 La pluie et le beau temps. 16.00 Le violon et le rossignol. 17.00 En questions. 18.00 Inter-régions-contacts. 18.20 Soir-sports. 18.30 Le journal du soir. 19.02 Revue de la presse suisse alémanique. 19.05 Actualité-magazine. 19.30 Transit. 21.30 Spectacles-première. 22.30 Petit théâtre de nuit : Petit Jean de la Ville-Dieu (1), film à épisodes de René-Maurice Picard. 23.00 Blues in the night. 23.55 Informations.

SUISSE ROMANDE II

7.00 Les titres de l'actualité. 7.05 (S) Suisse-musique. 9.00 Le temps d'apprendre, Cours d'anglais. 9.30 Journal à une voix. 9.35 Portes ouvertes sur l'école. 10.30 Les Institutions internationales. 10.50 Idées en cours. 10.58 Minute œcuménique. 11.00 (S) Perspectives musicales. 12.00 (S) Stéréo-balade. 12.50 Les concerts du jour. 13.00 Formule 2. 13.15 (S) Vient de paraître. 14.00 Réalités. 15.00 (S) Suisse-musique. 17.00 Journal à une voix. 17.05 (S) Hot line, Rock line. 18.00 Jazz line. 18.50 Per i lavoratori italiani in Svizzera. 19.20 Novitads. 19.30 Informations. 19.35 La librairie des ondes. 20.00 (S) L'Oreille du monde, paroles et contre-chants. 20.30 Les grands concerts de l'Union européenne de radiodiffusion, saison 1979-1980 : Petit Chœur de la Radio suédoise, direction : Eric Ericson, et Trio à cordes Reger, en direct de Stockholm. 21.20 env. Entracte. 21.40 env. Suite et fin du concert. 22.30 env. Musique pour une fin de soirée. 23.00 Informations.

SUISSE ALEMANIQUE I

6.05 Bonjour. 8.05 Notabene. 10.00 Agenda. 12.00 La semaine à la radio. 12.15 Félicitations. 12.40 Rendez-vous de midi. 14.05 Pages de Sullivan, Suppé, Ziehrer, Romberg et Tchaikovski. 15.00 Disques champêtres. 16.05 Magazine de l'étranger. 17.00 Tandem. 18.30 Sport. 18.45 Actualités. 19.30 Le disque de l'auditeur. 21.30 Politique internationale. 22.05 Tête-à-tête. 23.05-24.00 Big Band DRS.

L'oreille fine

Indice pour le lundi 4 : Un homme et une femme (RSR 1, 9 h. 40).

En questions

Jacques Pous, professeur d'histoire et de philosophie, qui vient de publier un livre intitulé : « Henri Dunand l'Algérien » (RSR 1, 17 h.).

L'armée, hôte d'honneur de la Radio romande

Le gris-vert, comme si vous y étiez

Lundi 4 février, des dizaines de milliers de jeunes Suisses franchiront, pour la première fois, le seuil d'une caserne, événement important pour la plupart d'entre eux... La Radio romande a voulu y associer ses auditeurs en diffusant, ce jour-là, en direct de Colombier, une édition spéciale — décentralisée — du journal de midi. Conduite par Blaise Curchod, avec la participation d'une équipe de journalistes, Georges Glatz, Frank Musy et Pierre de Montmollin, elle nous entraînera notamment dans la cour du château de la localité neuchâteloise où un car de reportage aura été installé. Echos, impressions des premiers contacts avec la vie militaire, tels seront quelques éléments de cette émission qui nous fera rencontrer, par ailleurs, 3 jeunes aux motivations très différentes : un enthousiaste de l'armée (qui envisage de faire une carrière militaire), un objecteur de conscience, venu le matin à la caserne pour témoigner de ses convictions, et enfin un indifférent, une recrue qui fera son école comme tout le monde, parce qu'il le faut bien. Tous trois auront été suivis, les jours précédants, par nos journalistes qui nous donneront ainsi, à travers leur vie quotidienne, une image représentative des jeunes d'aujourd'hui face à l'armée. C'est également à eux que s'adressera le nouveau chef du Département militaire et président de la Confédération, Georges-André Chevallaz, dont le triple message sera certainement compris de chacun.

En prolongement de cette édition spéciale, le département de l'information présentera, dans le journal du soir, une page magazine où nous retrouverons notre ministre, interviewé par Blaise Curchod et Daniel Favre. Quels sont, après un mois passé à la tête d'un département difficile et contesté, les impressions de Georges-André Chevallaz, les lignes directrices de la politique qu'il compte suivre, son opinion face à la tension qui règne actuellement sur le plan international, face aussi au problème du service civil ? Telles sont quelques-unes des questions qui lui seront posées, questions qui, par leur actualité, ne manqueront pas de susciter l'intérêt des auditeurs.

● **RSR 1, dès 12 h 30 et 19 h 30**

D'un œil critique

« Faites vos jeux, rien ne va plus »

La Table ouverte sur l'or, en complément du « Temps présent » de jeudi passé venait à son heure. Est-ce à dire que le téléspectateur moyen y voit beaucoup plus clair ? On n'oserait l'affirmer. Jacques Pilet a relevé avec raison qu'il n'était pas facile de se faire une opinion sur les causes et les conséquences, de cette nouvelle ruée sur les métaux précieux. Relevons d'entrée, pour le regretter, que si l'on a assisté à une belle empoignade sur l'explication des causes, on est resté sur notre faim quant aux conséquences...

La combativité courageuse de M. Kostolany, sa dénonciation sans complaisance de l'action concertée de l'Afrique du Sud et de l'URSS ainsi que des puissants lobbies, via les grandes banques avaient l'accent d'une révolte nécessaire devant toutes les spéculations éhontées qui — sur cette question précise comme sur d'autres — mènent les marchés mondiaux et provoquent tant d'injustes répartitions de la richesse mondiale.

Sans pouvoir forcément le suivre dans toute sa démonstration — par manque de connaissances des mécanismes du boursicotage — chaque téléspectateur a pu ressentir, dans ses interventions passionnées, le bien-fondé d'une réaction contre la tolérance passive ou complice de tant d'actions qui, sans contrepartie proportionnelle de travail ou de service, permettent des gains astronomiques de quelques-uns, sans se soucier des répercussions sur la majorité des hommes.

Mme Yvette Jaggi, député socialiste, a su aussi montrer comment il y avait, sous le couvert de la liberté des marchés, un grave problème social et un scandale inacceptable.

Les autres participants n'ont parlé, nous semble-t-il, que de comptabilité, et ils mettent des guillemets un peu partout pour expliquer avec le langage des chiffres, des bilans, des risques, des équilibres, des manques à gagner (et c'est la même chose, a-t-on eu l'impudence d'affirmer, que des pertes ! Evidemment que lorsque tout se résume à deux colonnes de chiffres, le calcul élémentaire peut en toute bonne logique les assimiler !). Tout ce branle-bas ne tient qu'à la sacro-sainte loi de l'offre et de la demande et tout est parfaitement normal. Devant cette aisance et ce calme à expliquer les phénomènes, on ne pouvait s'empêcher de voir en filigrane l'hystérie des cambistes qui, dans toutes les bourses du monde, crient et se démènent comme des forcenés, se précipitant au téléphone, achetant d'une main, vendant de l'autre.

Il était ainsi évident que, ne parlant pas le même langage, les participants de cette Table ouverte — comme si souvent en pareil cas — ne pouvaient se rejoindre. Dans la partie réservée aux questions, on a pu distinguer, trop succinctement, il est vrai, un peu mieux l'or, vraie matière et l'or en lingots dans les réserves.

Puisque le poker et la roulette sont devenus les jeux favoris des puissances financières, puisque le système monétaire mondial est malade — a-t-il été une seule fois sain ? — on doit s'attendre à de telles folies.

M. Bd

« Radio 24 » n'aura pas été tout à fait inutile
VERS UNE RADIO PLUS DIVERTISSANTE ?

En cette fin de semaine, il a été beaucoup question de la mise sur pied d'un troisième programme radiophonique, diffusant principalement de la musique et de brèves informations. « Radio 24 », en dépit de sa brève existence, semble avoir accentué le besoin d'une radio plus divertissante.

La SSR, pour sa part, s'est penchée sur la question et ses directeurs régionaux ont décidé d'examiner la possibilité de mettre sur pied un programme « Pop ». C'est du moins ce qu'a déclaré au quotidien zuricois « Tages Anzeiger », le directeur régional de la SSR, M. Otmar Hersche. La décision des directeurs régionaux précède de quelques jours la requête de l'Association suisse de télévision et de radio, annoncée samedi, en vue de l'obtention d'une concession, requête qui sera remise au Département fédéral des transports, des communications et de l'énergie.

L'Association suisse de télévision et de radio souhaite constituer une base très large, indépendante de la SSR. La constitution de cette base n'est pas encore arrêtée, et les organisations culturelles, sportives, syndicales et patronales doivent être conviendra à la mise sur pied d'un programme divertissant émis 24 heures sur 24. L'association estime que la Confédération devrait financer partiellement la nouvelle chaîne, la société nouvelle contribuant au reste.

AVEC OU SANS PUBLICITE ?

L'Association suisse de radio et de télévision se propose de créer une chaîne de radio où la publicité serait absente. A ce propos, le directeur général de la SSR, M. Stelio Molo, a déclaré à la radio tessinoise que si la SSR devait perdre son monopole, toutes les chaînes devraient être soumises aux conditions qui régissent actuellement la radio dans notre pays.

La SSR estime que la création d'une troisième chaîne ne saurait guère être prévue sans le recours à la publicité. M. Molo a affirmé en effet qu'un troisième programme ne pourrait être financé par la SSR, les programmes actuels étant déjà déficitaires.

Il est certain, de l'avis du nouveau conseiller fédéral Schlumpf, qui dirige le Département fédéral des transports, des communications et de l'énergie, que la situation politique des médias dans notre pays doit être revue. Une expérience d'un ou deux mois devrait être tentée. M. Schlumpf, qui s'exprimait à la radio alémanique, préconise comme solution au problème de la radio, le maintien de la société faîtière telle qu'on la connaît, avec un troisième programme ou une deuxième société faîtière avec son propre programme, ou encore une publicité limitée.

POSSIBILITES DE NOUVELLES CONCESSIONS

Comme le chef de presse du DFTCE l'a confirmé hier à l'ATS, de nouvelles concessions radiophoniques pourraient être accordées selon la législation actuelle. Le Conseil fédéral est compétent en la matière. (ATS)

Jura

Rassemblement jurassien : le président démissionne

M. Germain Donzé, président du Rassemblement jurassien, a envoyé hier à M. Roger Schaffter, vice-président, sa démission de la présidence du mouvement séparatiste.

Dans sa lettre, M. Germain Donzé indique que c'est la troisième fois depuis 1964 qu'il manifeste le désir de quitter la présidence du mouvement et que sa décision, qui prend effet immédiatement, est irrévocable. « Des raisons professionnelles dictent ma démarche, qui facilitera certainement la désignation, lors de la prochaine assemblée des délégués, des responsables appelés à conduire la politique qu'exige la deuxième phase du problème jurassien.

M. Germain Donzé est âgé de 56 ans. Membre du Parti démocrate-chrétien, il assume des responsabilités au sein du Rassemblement jurassien depuis 1951. Il a été appelé à la présidence du mouvement en 1965. Depuis 1964, il a été président ad interim.

L'assemblée des délégués du Rassemblement jurassien, qui se tiendra ce printemps, se verra proposer la candidature de M. Bernard Mertenat, de Belprahon, près de Moutier, pour succéder à M. Germain Donzé. (ATS)

VITE DIT

● LUCERNE : UN POLICIER TIRE SUR UN CONDUCTEUR

Un automobiliste a été blessé à la cuisse droite, hier, à Willisau (LU), par un policier ayant fait usage de son arme à feu. Le blessé a été conduit à l'hôpital, mais a pu en sortir peu après. Le policier a tiré, après deux coups de sommation, le conducteur ne voulant pas s'arrêter pour un contrôle de routine. Il avait déjà été condamné une fois pour conduite sans permis. (ATS)

● AVALANCHE DANS LES GRISONS : UN MORT

Une monitrice infirmière de 41 ans, Hanny Gasser, de Daettwil (AG), a été emportée par une avalanche vendredi après midi dans le val Saluver, commune de Celerina (Haute-Engadine), et a trouvé la mort. Son corps a été retrouvé.

Ce sont des skieurs inconnus qui ont déclenché l'avalanche en skiant sur les hauteurs dominant la piste. (ATS)

● SYMPOSIUM DE DAVOS : INVESTIR EN AUSTRALIE

M. Phillip Lynch, ministre australien du Commerce et de l'Industrie, a clairement déclaré samedi qu'il était à Davos afin d'inciter les hommes d'affaires suisses et européens à investir dans son pays. M. Lynch qui rencontrera le conseiller fédéral Aubert, chef du Département fédéral des affaires étrangères, et notamment M. Paul Jolles, secrétaire d'Etat au Département fédéral de l'économie, demain à Berne, a déploré le fait que les investissements européens ne représentent actuellement que 5 % des investissements totaux en Australie comparés aux 33 % des Etats-Unis ou aux 16 % de la Grande-Bretagne. (ATS)

CONSEIL PASTORAL DU DIOCESE DE LUGANO : « NON » A LA SEPARATION EGLISE-ETAT

Vendredi soir, le Conseil pastoral du diocèse de Lugano a voté une déclaration qui invite « les catholiques du Tessin et tous les citoyens auxquels la liberté religieuse et la vie en commun sont chères » à rejeter l'initiative pour la séparation totale de l'Eglise et de l'Etat, soumise à la votation populaire le 2 mars prochain.

Les près de 90 conseillers pastoraux et Mgr Ernesto Togni, évêque de Lugano, ont élaboré à propos de cette votation une déclaration en 7 points. L'initiative a pour but de détruire les bonnes relations qui sont le fruit d'efforts multiples qui ont donné à la Suisse la paix confessionnelle et la collaboration entre personnes d'horizons fort différents.

La solution fédéraliste en vigueur permet à chaque région de la Suisse de chercher ce qui lui convient. La séparation totale de l'Eglise et de l'Etat ne peut être en aucun cas un idéal, parce que les mêmes personnes sont membres de l'Eglise et citoyens de l'Etat. Il s'agit plutôt de respecter la liberté de conscience de chacun et de trouver le meilleur système pour la collaboration entre les institutions qui portent la responsabilité des activités sociales. (Kipa)

Genève

Prison de Champ-Dollon : deux nouvelles évasions

Une nouvelle évasion s'est produite hier à la prison genevoise de Champ-Dollon. Aux premières heures de la matinée, deux détenus se sont évadés en brisant la vitre de leur cellule et en franchissant le mur d'enceinte au moyen d'une corde formée de draps. On n'a aucun indice quant à d'éventuelles complicités.

Les évadés sont :

— Jean-Pierre Depuis, 31 ans, Vaudois, 187 cm, corpulence moyenne, cheveux châtain foncé, menton bilobe, lunettes, condamné à cinq ans de réclusion pour infraction à la Loi fédérale sur les stupéfiants.

— Bernard Cardinaux, 33 ans, Vaudois, 187 cm, corpulence mince, cheveux châtain fondé, front bombé, menton bilobe, condamné à trois ans d'emprisonnement pour infraction à la loi fédérale sur les stupéfiants.

Il s'agit de deux trafiquants qui occupaient la même cellule. Ils n'étaient cependant pas impliqués dans la même affaire. (ATS)

P

Par Alitalia Italia 365: vacances exclusives sur des plages exclusives.
KUONI
Les plus beaux endroits de l'Italie.
Une semaine en demi-pension à partir de Fr. 887.- déjà.
Sicile: séjour balnéaire incomparable, circuits fascinants.
Ou bien la Sardaigne, Les Pouilles, Ischia et la Costa Amalfitana: découvrez l'Italie par son meilleur côté. Et demandez notre prospectus spécial «Italia 365».
Voyages Kuoni – à votre agence de voyages et dans chacune des 50 succursales Kuoni.
Les vacances - c'est Kuoni
008.C.80.71

Terrible accident entre Lausanne et Vallorbe

Un accident de la circulation a fait trois morts et deux blessés, samedi vers 19 h. 40, sur la route Lausanne-Vallorbe, au lieu dit « La Combe », commune de Croy, près de Romainmôtier.

Un automobiliste lausannois qui circulait en direction de Cossonay a, pour une cause inconnue, obliqué à gauche dans une courbe à droite et percuté une voiture vaudoise survenant en sens inverse. Cette dernière, repoussée sous l'effet du choc, a encore été violemment heurtée par une automobile française, qui la suivait. Le troisième véhicule a terminé sa course dans un pré en contre-bas. Le conducteur de la voiture vaudoise et ses deux passagers sont morts pendant leur transport aux hôpitaux d'Orbe et de Saint-Loup. L'automobiliste lausannois et son passager ont été blessés. Le conducteur français est indemne. Les véhicules sont démolis.

Les trois personnes qui ont perdu la vie sont M. Ampilio Magnoni, 54 ans, d'origine italienne, domicilié à Vallorbe, qui conduisait la voiture vaudoise, et ses deux passagers, des compatriotes venus d'Italie, Mme et Mme Livio et Angelina Frassi, âgés de 59 et 58 ans. (ATS)

LOTERIE ROMANDE

La Loterie romande a procédé au tirage de sa 452e tranche à Pully, dont voici les résultats :

8000 billets gagnant chacun 10 fr. se terminent par : 1 8.

520 billets gagnant chacun 20 fr. se terminent par : 86 898 464 148.

180 billets gagnant chacun 30 fr. se terminent par : 546 202 080 4512 1657 5171 3915 1139 7191 0742 6738 4914 0367 4210 1128 3213 2732 8323.

Les 10 billets suivants gagnent 200 fr. : 327244 342516 323077 320003 343876 330214 311509 344230 310387 329858.

Les 4 billets suivants gagnent 500 francs : 347854 315482 324945 344835.

Le gros lot de 100 000 fr. porte le numéro : 320341.

Les 2 billets de consolation suivants gagnent 500 fr. chacun : 320340 320342.

Attribution de 97 lots de 10 fr. chacun aux billets dont les quatre premiers chiffres sont identiques à celui du gros lot : 3203.

Attention : seule la liste officielle fait foi. (ATS)

LOTERIE SUISSE A NUMÉROS

Numéros gagnants :

11 15 20 29 31 37

Numéro complémentaire :

16

GRAND CONSEIL — Valais

Des rapports très attendus

Les députés au Grand Conseil se retrouvent ce matin à Sion pour la première des deux sessions prorogées nécessaires pour liquider l'ordre du jour de novembre 1979. Une petite déception les attend : alors qu'ils espéraient recevoir deux rapports de la commission extraordinaire du Parlement, ils devront se contenter d'un communiqué.

Nommée en octobre 1977, lors de la fièvre causée par les « affaires », cette commision (15 membres) a pour mission de « vérifier et d'activer l'enquête, de rechercher les causes des irrégularités commises et d'élaborer des propositions de réforme ». Sa tâche n'est pas toujours facilitée. Un exemple : si elle a pu prendre connaissance du premier jugement pénal et civil de l'affaire Savro, elle n'a pas encore accès aux dossiers pénaux, « ce qui entrave considérablement notre tâche de déceler les multiples causes des irrégularités découvertes dans l'administration cantonale ».

En ce qui concerne les affaires immobilières, la commission extraordinaire publiera prochainement un rapport spécial sur les conclusions à tirer de ces affaires.

RESOLUTION URGENTE

« Entre-temps, elle a décidé de déposer une résolution urgente invitant le Conseil d'Etat à présenter sans plus tarder un projet de révision de la législation sur les expropriations, dont l'application actuelle s'avère ruineuse pour les finances publiques », poursuit la commission.

Autre sujet qui intéresse particulièrement la commission extraordinaire : le projet de loi sur le ménage financier de l'Etat. Elle estime que le projet doit être complété sans plus attendre en ce qui concerne la gestion et le contrôle administratifs. D'où le conflit qui oppose actuellement le chef du Département des finances, M. Hans Wyer, à la commission, conflit qui a occasionné le retrait de cet objet de l'ordre du jour de la session de février.

La commission extraordinaire conclut en attirant à nouveau l'attention des pouvoirs politiques du canton sur leur coresponsabilité constitutionnelle en matière de contrôle de l'administration cantonale.

M.E.

Explosif

Ce communiqué de la commission parlementaire extraordinaire, les députés le liront avec attention. Ils sauront aussi lire entre les lignes et saisir la détermination des « purs » qui font partie de cette commission : ceux qui ne se soumettent pas aux pressions et aux intimidations. Ceux qui n'ont pas peur d'aller jusqu'au fond du problème et d'attaquer le mal à la racine. « Elle poursuit l'examen du problème des cas d'incompatibilité et de récusation à insérer dans la législation, afin d'éviter, à l'avenir, certaines imbrications politico-économiques qui s'avèrent préjudiciables à la gestion des affaires publiques ». M. Antoine Zufferey, président du Gouvernement, et certains députés présidents de commune apprécieront...

Assurer le contrôle de la gestion de l'Etat et la stricte indépendance de l'Inspectorat des finances : autre exigence de la commission. Il a fallu une dénonciation pour découvrir le scandale « Savro ». Pour la commission, cette période est révolue. L'heure du contrôle sérieux et efficace a sonné.

On attendait pour aujourd'hui la publication de deux rapports de la commission extraordinaire. L'un sur les fameux terrains des « Ronquoz » (achetés par l'Etat à un particulier), l'autre sur des problèmes fiscaux. Les tergiversations du bureau du Grand Conseil, des problèmes de traduction, un litige avec le Conseil d'Etat soucieux de protéger le secret fiscal : autant d'éléments qui ont retardé la diffusion de ces documents.

Il n'en reste pas moins qu'une « discussion sur les rapports de la commission extraordinaire » est prévue dans l'ordre du jour de vendredi. D'ici là, la commission aura certainement le temps de mettre au point le rapport sur l'achat des terrains.

Un rapport que l'on dit accablant pour le Gouvernement et pour un ancien conseiller d'Etat, et dont la publication ne devrait être qu'une question de jours...

Michel Eggs

SYNDICATS CHRETIENS EN ASSEMBLEE : UNE INITIATIVE FISCALE SERA LANCEE

Les délégués des 10 000 membres de la Fédération des syndicats chrétiens du Valais romand se sont réunis samedi en assemblée, à Sierre. A cette occasion, ils ont adopté une résolution sur divers problèmes qui ont fait l'objet de leurs délibérations.

Ils revendiquent notamment « la réalisation rapide d'une législation fédérale protégeant les travailleurs contre les licenciements collectifs et les licenciements individuels abusifs, ainsi qu'une protection réelle de toutes les créances du travailleur découlant de son contrat de travail ». Partant, ils ont décidé de souscrire à la réalisation d'une initiative patronnée par la Confédération des syndicats chrétiens (représentée à Sierre par le conseiller national tessinois Camilo Jelmini).

Sur le plan cantonal, les délégués ont mandaté le comité de la Fédération pour le lancement d'une initiative populaire tendant à la révision de la loi fiscale cantonale de 1976. Dans son rapport, le président de la Fédération, M. Vital Darbellay, a relevé que la loi fiscale actuellement en vigueur imposait, fait nouveau, les allocations familiales, entraînant ainsi une augmentation du revenu imposable pas toujours compensée par les déductions autorisées (1500 fr. pour les deux premiers enfants, 2000 fr à partir du troisième).

POUR LE QUOTIENT FAMILIAL

« Le coefficient de l'impôt ne devrait pas dépendre du revenu mais du nombre de personnes vivant de ce revenu » a poursuivi M. Darbellay. L'imposition séparée du couple n'est donc pas la panacée pour résoudre l'injustice actuelle de l'imposition fiscale. Pour M. Darbellay, la solution consiste à adopter le quotient familial : « A possibilité de vie égale, et non à revenu égal : impôt équivalent ».

Poursuivant sa démonstration, le président de la Fédération a relevé les aspects aberrants de l'échelle progressive des taux : ainsi, un revenu agricole de 10 000 francs complémentaire d'un salaire de base est passible d'une imposition plus grande pour un salaire de 40 000 francs qu'il ne l'est pour un revenu de base supérieure à 200 000 fr.

Abordant la question du logement, le conseiller national de Martigny souhaité que l'encouragement à l'accession de son propre logement (la part du troisième pilier la plus sûre), prônée par la Confédération, se traduise concrètement. Il serait temps d'envisager une **imposition partielle du revenu locatif** des logements habités par leur propriétaire, voire l'exonération pour les retraités ne bénéficiant que de la rente AVS pour vivre.

M. Darbellay a également mentionné la lutte des syndicats chrétiens pour le renouvellement des conventions collectives et les résultats obtenus : diminution du nombre d'heures de travail, augmentation des vacances (priorité actuelle des travailleurs) et maintien du pouvoir d'achat. Quant au 2e pilier, il est important de l'organiser sur le plan cantonal avant d'attendre une solution fédérale, ne serait-ce que pour assurer au Valais l'utilisation des capitaux apportés par les cotisations.

En conclusion de son exposé, M. Darbellay a invité ses collègues syndicalistes à ouvrir également les yeux sur ce qui se passe au-delà de nos frontières, et à s'indigner « face à ce monde qui bafoue la dignité de l'homme et qui distribue si mal le pain gagné par les travailleurs ».

M. Eggs

Grand Conseil de St-Gall

Fort peu d'imprévus

Après le dépouillement des bulletins dans treize des quatorze districts du canton de St-Gall, on ne note pas de bouleversement dans la consititution du nouveau Grand Conseil.

Le Parti socialiste et l'Alliance des indépendants perdent chacun un siège alors que les radicaux et les démocrates-chrétiens couchent sur leurs positions. Une liste présentée par une ancienne démocrate-chrétienne Mme Lore Rohner, député, et intitulée « Libres électeurs de l'Ober-Rheintal » a obtenu deux mandats, conquis au détriment de la liste officielle du PDC et du Parti radical.

Le PDC en revanche a conquis deux sièges dans les districts de Gossau et du Lac. A Rorschach, c'est le Parti socialiste qui a gagné un siège au détriment du PDC. Le Parti radical a gagné un mandat dans le district du Lac. Dans les treize districts — sans le district de St-Gall — la répartition des sièges est la suivante : radidaux 41 (inchangé), PDC 73 (inchangé), socialistes 20 (— un), indépendants 4 (— un). (ATS)

GIDOR

Une bonne adresse pour une belle coiffure

Lavage, mise en plis 7.50
cheveux courts

Coloration 20.50
(cheveux courts lavage, mise en plis compris)

Permanente 27.50
(cheveux courts lavage, coupe, mise en plis compris)

Sans rendez-vous
Ouvert sans interruption

GIDOR coiffure

1700 Fribourg, rue St-Pierre 24, ✆ 037-22 35 73

44-1549

DAIHATSU

4,8 l. aux 100 km
(benzine normale)

Une voiture avantageuse à l'achat et une consommation d'essence minime!

La Charade de DAIHATSU est vraiment la Championne de l'économie: vainqueur du «MOBIL Economy Run» en France et du «TOTAL Oil Economy Run» en Australie!

«Jusqu'à la vitesse constante de 100 km/h., nous n'avons jamais mesuré de consommations aussi basses» *(extrait test Revue Automobile N° 46/78).*

Dès 8 950.–

FAITES VOS COMPTES!

23

Agences DAIHATSU :
ACACIAS-GENEVE : Auto-Sport-Service 022-42 42 66 - **Vernier :** Garage Grünig, 022-41 15 15 - **Plan-les-Ouates :** Garage d'Arare, 022-71 18 08 - **Genève :** Garage Autobritt, 022-32 00 10 - **Vuisternens :** Garage Gay SA, 037-55 13 13 - **La Roche :** Garage Brodard, 037-33 21 50 - **Esmonts :** Garage Gavillet, 021-93 51 64 - **Fribourg :** Garage du Stade, 037-22 64 73.

36-2848

HEINZ SKROBUCHA

LE MESSAGE DES ICÔNES

140 pages, 47 planches couleurs **Fr. 21.—**

Mieux connaître les icônes, mieux comprendre leur langage, c'est ouvrir son esprit et son cœur aux trésors d'une civilisation chrétienne toujours vivante et au Christ lui-même

CHEZ VOTRE LIBRAIRE

EDITIONS SAINT-PAUL PARIS-FRIBOURG

Prêt-confiance

- sans complications, choisi sur mesure et rapide
- assurance globale incluse
- pas de déduction pour frais de dossier

De l'argent comptant immédiatement pour particuliers à des conditions de confiance.

Montant du créd. Fr.	Mensualités pour une durée de		
	24 mois	36 mois	48 mois
3000.–	144.40	102.45	81.50
8000.–	381.60	269.85	213.95
14000.–	661.70	466.20	368.50

Banque Finalba
Filiale de la
Société de Banque Suisse

Je désire un prêt-confiance de

Fr. remboursable par mensualités de Fr.

Nom
Prénom
Rue/No
NP/Localité
A cette adresse depuis — Profession
Téléphone — même place depuis
Date de naissance (jour, mois, année)
célibataire ☐ marié ☐ — Revenu (y compris salaire de l'épouse et gains complémentaires) Fr.
Nationalité
Originaire de
pour les étrangers: permis A☐ B☐ C☐ — Date
Signature LL

Téléphonez-nous, passez nous voir ou envoyez simplement ce coupon.

Banque Finalba, La Placette, rue de Romont 30, case postale 300, 1701 Fribourg, tél. 037/22 08 52

Egalement dans 17 autres filiales Finalba ou auprès de l'une des 170 succursales de la Société de Banque Suisse.

à la PLACETTE

Heures d'ouverture du guichet comme celles du magasin.

Bureau d'ingénieurs civils à Bulle
cherche

DESSINATEUR

béton armé et génie civil

Entrée immédiate ou à convenir.

Faire offres avec références et prétentions de salaire sous chiffre 17-120 348 à **Publicitas, 1630 Bulle.**

HELVETIA-ACCIDENTS FRIBOURG
Agence générale Marcel Clément

engage

EMPLOYÉE pour le service des sinistres

Tous les avantages sociaux d'un bureau moderne.

S'adresser à :
M. Dessarzin — ✆ 037-81 21 95

17-831

Café-Restaurant cherche

un jeune cuisinier
un garçon de cuisine
un garçon de maison

Etranger avec permis.
Entrée à convenir.

Faire offres au :
✆ **(037) 22 02 80**

17-2347

On demande

GARDE-GENISSES

pour 45 têtes,
région Grandvillard.

✆ **029-5 16 94**

17-460132

In seinem Spezialgebiet führendes Unternehmen der Lebensmittelbranche im bernischen Mittelland **sucht**

Einsatzvertreter

Günstige Gelegenheit zur Ausbildung für Aussendienst.

Voraussetzungen:
— **Bilingue:** Deutsch und Französisch
— abgeschlossene Berufslehre als Verkäufer oder Kaufmann
— gute Umgangsformen
— Praxis im Lebensmittelhandel erwünscht aber nicht Bedingung.

Aufgabenbereich:
— ausschliessliche Reisetätigkeit
— Besuch der von der Verkaufsleitung vorgeschriebenen Handelsgeschäfte
— Ueberwachung des Warenangebotes
— Veranlassung des Nachschubes aus den Zentrallagern
— Ausarbeitung von Vorschlägen zur Verkaufsunterstützung am Verkaufsort.

Angebot:
— Geschäftswagen
— Reiseentschädigung: Tages- und Uebernachtungstarif
— gute Belohnung
— ausgezeichnete Altersvorsorge.

Wohnort: Bern oder innerhalb des Dreiecks: Lyss-Burgdorf-Freiburg

Idealalter: Mitte Zwanzig bis Mitte Dreissig.
Arbeitsbeginn: möglichst rasch.

Interessenten sind gebeten Kontakt aufzunehmen mit dem Beauftragten

Willy Brülisauer, Schanzenstrasse 1, 3001 Bern
Montag und Dienstag, 4. + 5. Februar, von 10.00—12.00 Uhr
Tel. 031/25 43 09

05-20 619

GARDE-FRONTIERE

un métier intéressant et varié, offrant des responsabilités et une activité indépendante au grand air!
Demandez notre prospectus détaillé à l'une de nos directions d'arrondissement des douanes:

4010 Bâle — **6901 Lugano**
8201 Schaffhouse — **1001 Lausanne**
7001 Coire — **1211 Genève 11**

Veuillez m'envoyer des précisions sur la profession de garde-frontière. FR 2
Nom et prénom:
Adresse:
No postal/Lieu:

A vendre

canot moteur Mayfair

coque plast., long. 5,20 m., 5 pl., moteur OMC, 120 CV, 4 temps, entièrement révisé.

G. Righetti, Payerne
✆ **037-61 19 79** bur.
✆ **037-61 62 31** privé

17-20998

A vendre
à Veysonnaz s. Sion

appartement 2 1/2 pièces

(VS)
très confortable
plus cuisine,
cheminée.
Liaison avec
« Skirama Les 4 Vallées ».
Prix intéressant.
✆ **(022) 45 73 10**

18-302521

A vendre

MINI 1000

73, expertisée le 15.12.79.
✆ **(037) 28 40 56**
heures des repas

17-300396

A vendre

FIAT 124 ST

85 000 km, expertisée, Fr. 2900.—

✆ **032-41 66 57**

17-300408

OISE

Séjours linguistiques en Angleterre pour adultes, étudiants, collégiens.
Voyage accompagné de Genève.

D. Stow,
28, rte de Chancy
1213 Genève
✆ **022-93 00 70**

18-301352

PTT

Les Directions des postes de Lausanne et Genève
engagent des

APPRENTIS D'EXPLOITATION

(facteurs)

Nous offrons :
— une formation professionnelle d'une année
— un bon salaire dès le début
— une garantie d'emploi au terme de l'apprentissage

Nous demandons :
— une bonne formation scolaire
— âge : 16 à 30 ans

Prière de s'inscrire auprès des **Directions des postes de 1001 Lausanne (tél. 021-40 31 19) ou de 1211 Genève (tél. 022-32 90 90).**

Fribourg Olympic a frappé au bon moment

Federale Lugano-Olympic 76-96 (44-51)

Après avoir battu Pregassona, Momo Mendrisio et Bellinzone, Fribourg Olympic a réussi un nouvel exploit au Tessin samedi après midi en infligeant une véritable correction à Federale Lugano. S'imposer de vingt points outre-Gothard n'est pas à la portée de tout le monde ; or, Fribourg Olympic a démontré une fois de plus qu'il était en progrès et qu'il ne craignait aucun adversaire à l'extérieur. Diminuée par les blessures de Croft et de Klima, l'équipe fribourgeoise a su frapper au bon moment pour venir à bout d'un adversaire qui eut un sursaut d'orgueil en deuxième mi-temps.

Le brillant départ de Karati

Conscient de l'importance de l'enjeu, Fribourg Olympic ne laissa pas longtemps l'initiative des opérations à son adversaire, puisqu'à la cinquième minute il parvenait à égaliser (10-10). Dès cet instant, il prit véritablement le match en main et mena toujours à la marque jusqu'à la pause. Si la défense fribourgeoise ne paraissait pas très à l'aise — elle laissait beaucoup trop de liberté à Cedraschi qui pouvait ajuster ses tirs en toute quiétude — Vladimir Karati prenait un départ extraordinaire dans cette rencontre. En onze minutes, il marqua seize des 37 points réussis par son équipe et ne manqua qu'un seul de ses tirs. Jouissant d'une surprenante liberté, le capitaine de l'équipe fribourgeoise entraînait brillamment ses coéquipiers, si bien qu'il ne fut pas étonnant que les Fribourgeois aient compté jusqu'à une avance de quinze points au cours de cette première période (37-22 à la 11e minute).

Dès lors, tout semblait baigner dans l'huile pour le champion suisse, qui se montrait très nettement supérieur à son adversaire et qui savait profiter des lacunes adverses. Et pourtant, il fallut compter avec une baisse de régime, car Karati fut marqué de plus près, alors que Bynum et Croft ne parvenaient pas à déchirer la défense adverse comme il l'entendait. En trois minutes, les Français ne marquèrent pas le moindre point, mais Federale ne parvint pas à combler son handicap, car il ne se montrait guère meilleur. Un sursaut d'orgueil et plusieurs balles perdues par les Fribourgeois de manière stupide permirent cependant aux Tessinois de croire à nouveau en leurs chances, ramenant le score à trois points.

Pour Olympic, c'était la cote d'alerte, même s'il parvenait encore à s'assurer une certaine marge de sécurité avant la mi-temps.

Le courage de Croft

Le plus heureux au terme de la rencontre était certainement l'Américain Wayne Croft qui fêtait samedi son anniversaire. Ses coéquipiers ne pouvaient lui faire un meilleur cadeau et le pivot de l'équipe fribourgeoise fit preuve d'un courage extraordinaire. Très sérieusement blessé à une cheville, il tint à prendre part au match et grimaçant de douleur, il se démena comme un beau diable dans la raquette pour assurer le maximum de ses services. Très précieux au rebond de défense, étant donné le manque de précision de Green et Picco, très décevant samedi, Wayne Croft fut un atout précieux dans le jeu de Klimkowski. Il n'est pas étonnant que les Tessinois aient profité de son absence en début de deuxième mi-temps pour refaire leur retard. Continuant sur leur lancée, ils se permirent par la suite de prendre l'avantage et comptèrent un maximum de trois pts d'avance à la 29e minute (66-63).

L'espoir ne fut pas de longue durée pour Federale, car Karati se rappelle au bon souvenir de chacun et récupérant de nombreuses balles en défense, il offrit de superbes passes à Dousse et Kiener, qui ne manquèrent pas de profiter de la situation. Alors qu'on croyait les Tessinois capables de forcer la décision, c'est au contraire Fribourg Olympic qui accéléra le rythme et s'envola vers une victoire facile, réussissant 13-0 en l'espace de 150 secondes. Dès lors, tout était joué. Pour Olympic, ce succès est particulièrement important et démontre que l'équipe est en passe de retrouver sa grande forme. Le jeu collectif de la formation de Klimkowski a une fois de plus prévalu et c'est ce qu'on retiendra d'une partie qui a connu d'excellents moments mais aussi quelques passages à vide.

FEDERALE : Stoffel (2), Bicco (10), Green (21), Cedraschi (17), Danani (—), Botta (2), Raga (24).

67 tirs, 32 réussis, 12 coups francs sur 14, 22 rebonds.

OLYMPIC : Bynum (22), Dressler (2), Klima (9), Kiener (13), Werder (—), Karati (24), Dousse (8), Croft (18).

72 tirs, 41 réussis, 14 coups francs sur 18, 31 rebonds.

Arbitres : MM. Jaton et Bendayan (très bons).

Spectateurs : 400.

Sortis pour cinq fautes : Stoffel et Cedraschi (38e minute).

Marius Berset

Peter Frischknecht a retrouvé la grande forme une semaine trop tard, après sa blessure, sinon, il aurait sans doute pu monter sur le podium lors des championnats du monde à Wetzikon. Notre photo : Frischknecht précède Thaler qui a réussi également deux bonnes courses durant le week-end.
(Keystone)

Lausen: cinglante revanche de Frischknecht qui bat tout le gratin mondial

Relégué au cinquième rang du championnat du monde de Wetzikon il y a une semaine, le Suisse Peter Frischknecht a pris une cinglante revanche à Lausen, où il s'est imposé devant tout le gratin. L'Allemand de l'Ouest Klaus-Peter Thaler terminait second devant le Hollandais Hennie Stamsnijder, alors que le champion du monde de la spécialité, le Belge Roland Liboton, devait se contenter de la quatrième place. Visiblement démoralisé par la perte de son titre, le Zurichois Albert Zweifel était relégué au huitième rang.

Paradoxalement, c'est grâce à sa chute que Peter Frischknecht remporta l'épreuve. En effet, échappé en compagnie de Thaler dès la troisième boucle, Frischknecht décramponna son adversaire dans une légère montée précédant une descente abrupte où il se retrouva à terre. Gêné, l'Allemand fit un écart et son vélo se prit dans les ronces d'un buisson. Le temps qu'il se remette en selle, Frischknecht avait pris définitivement le chemin de la victoire.

Le champion du monde des amateurs, Fritz Saladin, a principalement calqué sa course sur celle de Roland Liboton. Les deux hommes formèrent le premier groupe de poursuivants derrière les deux hommes de tête. Mais en fin de parcours, les deux coureurs étaient rejoints puis dépassés par le Hollandais Stamsnijder et par le Suisse Carlo Lafranchi.

1. Peter Frischknecht (Uster), les 20 km en 57'39". 2. Klaus-Peter Thaler (RFA) à 5". 3. Hennie Stamsnijder (Ho) à 1'05". 4. Roland Liboton (Be) à 1'07". 5. Carlo Lafranchi (Aarwangen) m.t. 6. Fritz Saladin (St-Pantaleon) à 1'42". 7. Ueli Muller (Steinmaur) à 2'27". 8. Albert Zweifel (Rueti) à 3'04". 9. Dieter Uebing (RFA) m.t. 10. Paul de Brauwer (Be) à 3'40".

Cat. B : 1. Bernhard Woodtli (Safenwil) 43'51".

A Oftringen, Thaler devant Frischknecht

Une semaine après les championnats du monde de Wetzikon, Albert Zweifel avait de nouveau été battu samedi à Oftringen, l'ancien champion du monde a en effet dû se contenter de la troisième place. La victoire, en l'absence du champion du monde Liboton, est revenue à son dauphin de Wetzikon, l'Allemand de l'Ouest Klaus-Peter Thaler, lequel a devancé Peter Frischknecht.

1. Klaus-Peter Thaler (RFA) 18,9 km en 1 h. 00'10". 2. Peter Frischknecht (Uster) à 35". 3. Albert Zweifel (Rueti) à 2'38". 4. Ueli Mueller (Steinmaur) à 2'55". 5. Fritz Saladin (St-Pantaleon) m.t. 6. Paul de Brauwer (Be) à 3'35". 7. Richard Steiner (Zurich) à 3'46". 8. Alex Gérardin (Fr) à 3'48". 9. René Haeuselmann (Moosleerau) à 4'30". 10. Carlo Lafranchi (Aarwangen) à 4'59".

Cat. B (14,7 km) : 1. Bernhard Woodtli (Safenwil) 49'51". Cat. C (8,4 km) : 1. Andreas Buesser (Baech) 29'15".

FOOTBALL A L'ETRANGER — FOOTBALL A L'ETRANGER

Hollande : 6 buts à Rotterdam

Championnat de 1re division (21e journée) : NAC Breda-GO Ahead Deventer 1-0. Ajax Amsterdam-Vitesse Arnheim 3-0. Excelsior Rotterdam-FC Haarlem 1-2. FC La Haye - FC Utrecht 2-1. MVV Maastrich-Feyenoord Rotterdam renvoyé. PSV Eindhoven-Roda JC Kerkrade 0-1. NEC Nimègue-Twente Enschede 0-3. PEC Zwolle-Willem Tilburg renvoyé. Sparta Rotterdam-AZ 67 Alkmaar 3-3. Classement : 1. Ajax Amsterdam 20 - 34. 2. AZ 67 Alkmaar 19 - 28. 3. Feyenoord Rotterdam 18 - 27. 4. Roda JC Kerkrade 20 - 23.

● Ecosse. Championnat de première division : FC Dundee-Aberdeen 1-3. - Les autres matches ont été renvoyés.

Hans Krankl retourne en Autriche

L'avant-centre autrichien Hans Krankl, âgé de 26 ans, retourne dans son pays à la suite d'un différend qui l'opposait au FC Barcelone. Il évoluera au sein du club de première division de Vienna, actuellement dernier au classement. L'international autrichien décidera l'été prochain seulement de rester fidèle à son nouveau club ou de partir à la recherche d'une autre formation.

Aucune somme de transfert n'a été articulée de part et d'autre.

Servette en échec à Cordoba

Sans la partialité évidente de l'arbitre, Servette aurait certainement remporté le deuxième match de sa tournée en Amérique du Sud. Les champions de Suisse ont dû se contenter d'un résultat nul (1-1, mi-temps 0-1) face au CS Belgrano. Cette équipe professionnelle de Cordoba était renforcée pour l'occasion par deux attaquants de Chacarita juniors de Buenos Aires. C'est d'ailleurs grâce à l'un de ses renforts, le minuscule ailier Oswaldo Escudero, que Belgrano a arraché le match nul. A la 79e minute, cet ex-coéquipier de Maradona dans la sélection argentine championne du monde junior à Tokyo en 1979, réussissait un exploit technique avant d'adresser un centre court en retrait transformé par Melone. Matthey avait ouvert le score à la 23e minute.

Ecosse-Portugal renvoyé

Prévu mercredi prochain, le match éliminatoire du championnat d'Europe des nations Ecosse-Portugal, à Edimbourg, a été renvoyé à une date ultérieure en raison des mauvaises conditions atmosphériques. Cette rencontre n'a d'ailleurs plus de réelle signification, la Belgique étant déjà qualifiée dans le groupe 2.

Leeds s'est séparé du Péruvien Gorritti

Raul Gorritti, le milieu de terrain international du Pérou, n'a pas donné satisfaction à Leeds United, car après une semaine d'essai avec le club de première division anglaise, il est arrivé à Luton.

David Pleat, manager de Luton Town, un des leaders de seconde division, a déclaré : « Il s'entraînera avec nous pendant une semaine environ. Nous verrons comment il se comporte avant de décider si nous ferons une offre pour lui ». Gorritti, âgé de 23 ans, a joué trente fois pour son pays.

RUGBY

Tournoi des Cinq Nations : France et Ecosse battues

La France a subi sa deuxième défaite consécutive dans le cadre du tournoi des Cinq Nations. A Paris, devant 50 000 spectateurs, elle a en effet été dominée par l'Angleterre. Par ailleurs, à Dublin, l'Irlande, qui s'était inclinée devant l'Angleterre quinze jours plus tôt, a fêté une première victoire aux dépens de l'Ecosse. Résultats :

A Paris : France - Angleterre 13-17 (7-14). A Dublin : Irlande - Ecosse 22-15 (10-9. — Classement : 1. Angleterre 2-4. 2. Pays de Galles 1-2. 3. Irlande 2-2. 4. Ecosse 1-0. 5. France 2-0.

TENNIS DE TABLE

Le Suédois Bengtsson vainqueur à Munich

Le Suédois Stellan Bengtsson et la Britannique Jill Hammersley ont remporté à Munich le traditionnel tournoi « Top 12 ».

CLASSEMENTS

Simple messieurs : 1. Stellan Bertsson (Su) 11 v. 2. Ulf Thorsell (Su) 8. 3. Jacques Secrétin (Fr) 7. 4. Desmond Douglas (GB) 7. 5. Gabor Gergely (Hon) 6.

Simple dames : 1. Jill Hammersley (GB) 9. 2. Bettine Vriesekoop (Ho) 8. 3. Gabriella Szabo (Hon) 7. 4. Ilona Uhlkova (Tch) 7. 5. Erzebet Palatinus (You) 6.

● **TENNIS DE TABLE.** Le tournoi national de Lausanne a été dominé par les Genevois, qui se sont notamment retrouvés à trois en demi-finales du simple messieurs. La victoire est revenue à un « vétéran », l'ancien champion suisse Mario Mariotti (44 ans) qui, en finale, a pris le meilleur en quatre sets sur son cœquipier du Silver Star Philippe Barat.

CHAMPIONNAT SUISSE

Viganello s'impose à Pully

Viganello s'est imposé à Pully lors du match au sommet de la seizième journée du championnat suisse de Ligue nationale A.

RESULTATS

Federale Lugano-Fribourg Olympic 76-96 (44-51).
Lemania Morges - Vevey 70-87 (38-50).
Pully-Viganello 80-88 (38-46).
Vernier-SF Lausanne 90-96 (53-53)
Nyon-Momo Basket 105-107 ap. prol. (55-52, 93-93).
Pregassona - Lignon Basket 84-81 (42-59).

Classement : 1. Viganello 28. 2. Momo Basket 22. 3. Fribourg Olympic 22. 4. Pully 20. 5. Federale Lugano 18. 6. Pregassona 16. 7. Vevey 14. 8. Nyon 14. 9. SF Lausanne 14. 10. Lignon 12. 11. Lemania Morges 8. 12. Vernier 4.

Les matches en bref

LEMANIA MORGES - VEVEY
70-87 (38-50)

Petit-Dézaley. 450 spectateurs. Arbitres : Cambrosio-Volery.
Lemania : Charlet 6, Kresovic 12, Schmidt 5, Bersier 4, J.-P. Haederli 13, B. Haederli 6, Suther 24.
Vevey Basket : Davis 23, de Tiani 16, Etter 16, Billingy 20, Frei 12.

PULLY - VIGANELLO
80-88 (38-46)

Salle Arnold-Reymond. 1200 spectateurs. Arbitres : Petoud-Martin.
Pully : Zbinden 6, G. Reichen 8, Zali 16, M. Reichen 12, Service 22, Ruckstuhl 16.
Viganello : Betschart 19, Stockalper 9, Pelli 8, Brady 14, Lombardi 2, Pasini 8, Yelverton 28.

VERNIER - SF LAUSANNE
90-96 (53-53)

Salle du Lignon. 300 spectateurs. Arbitres : Pasteris-Beauvoir.
Vernier : Fellay 15, Zaugg 2, Dupré 2, Allgood 39, Zimmerli 10, Leever 22.
Lausanne : Gaillard 4, Nicolet 10, Bornoz 2, Delbrassine 16, Badoux 12, Ferguson 17, Lockhart 35.

NYON - MOMO BASKET
105-107 a.p. (55-52 93-93)

Salle du Rocher. 500 spectateurs. Arbitres : Busset-D'Illario.
Nyon : Jordan 25, Goetz 40, Nussbaumer 14, Briachetti 12, Girardet 10, Parades 4.
Momo Basket : Marchesi 6, Prati 24, Amado 4, Battistoni 6, de Vries 23, Lauriski 44.

PREGASSONA - LIGNON
84-81 (42-59)

Terzerina. 150 spectateurs. Arbitres : Karl-Leehman.
Pregassona : Nacaroglu 16, Noseda 4, Andrea Sala 2, Maccanelli 1, Angelo Sala 7, Vanoni 8, Pra 6, Stich 8, Hasley 32.
Lignon : Monney 2, Rivera 4, Wickmann 34, Mabillard 20, Magnin 7, Ripley 14.

Viganello qualifié en Coupe

En match avancé des quarts de finale de la Coupe de Suisse, Viganello, leader du championnat de Ligue nationale A, a assuré sa qualification en battant, à Meyrin, le club local par 102-83 (45-38).

LIGUE NATIONALE B

City encore vainqueur Marly à nouveau battu

LNB masculine : Martigny - Bellinzone 81-85. Muraltese - Marly 119-87. Neuchâtel - Champel 82-89. St-Paul - Birsfelden 65-74. Monthey-City Fribourg 87-93. Reussbuehl-Stade Français 82-88.

Olympic féminin battu

LNA féminine : Stade Français - Baden 66-41. Sierre - Espérance Pully 37-57. Muraltese - Fribourg Olympic 66-45. Romanel - Birsfelden 63-65. Nyon - Femina Berne 64-52.

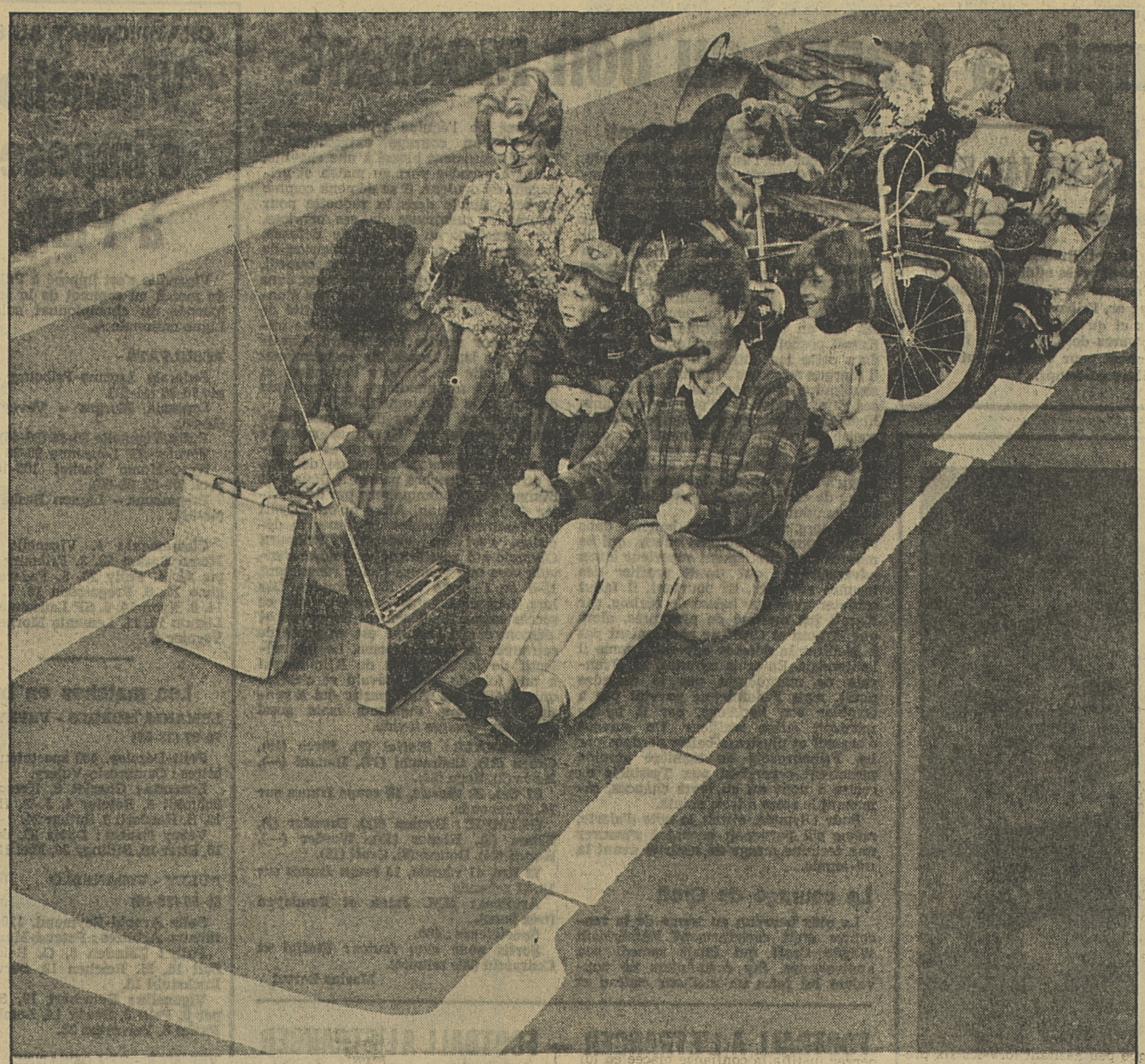

Beaucoup doivent se déplacer avec beaucoup.

L'essence est coûteuse. En mieux user devient une préoccupation pressante pour les utilisateurs et l'industrie automobile. Plus encore, quand la disponibilité d'une voiture s'avère vitale. Non seulement parce qu'il est plus commode de rouler que de marcher. Mais aussi parce que beaucoup ne travaillent pas à leur lieu de domicile, par exemple. Parce que la spécialisation poussée des canaux de distribution ne met plus à notre portée immédiate les biens de consommation courants. Surtout lorsqu'on vit dans des régions isolées de campagne ou de montagne. Abstraction faite même de l'importance de la voiture pour les loisirs.

C'est en pensant à l'homme que les constructeurs de Volvo ont fait de leur marque un synonyme de sécurité. Volvo place l'homme au centre de ses préoccupations, même en cherchant une solution aux problèmes énergétiques. On sait aussi fort bien, chez Volvo, qu'il ne s'agit pas ici de la valeur en litres uniquement, mais également de la relation entre la consommation d'essence et le profit global. Et ceci implique d'autres propriétés Volvo telles que: espace, rendement, confort et fiabilité.

Quelques modèles pour exemples:

Consommation Volvo en trafic urbain		90 km/h	120 km/h	Moyenne
Volvo 343/345 GL	10,9	7,3	10,1	9,4
Volvo 244 GL	13,6	8,5	11,6	11,2
Volvo 244 GL D6 diesel	9,3	6,8	9,8	8,6

Selon DIN 70030 et «Touring» no 45 du 8 novembre 1979.

Nos moteurs puissants atteignent leur couple maximum à bas et moyen régime. C'est pourquoi ils sont très élastiques et économiques.

VOLVO

L'automobile nous est utile.

Importateurs: F. Häusermann SA, 8064 Zurich, tél. 01/62 44 33, 8307 Effretikon, tél. 052/51 22 22; Automobiles Volvo SA, 3250 Lyss, tél. 032/84 71 11.

GMM

FRISBA

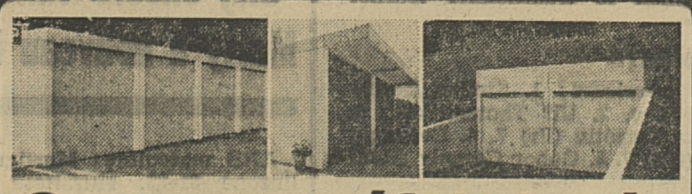

Garages préfabriqués

Dalle de fond fermée en béton armé. Système variable. Sur demande avec avant-toit en béton. Garages à enterrer avec acrotères intégrés. Demandez-nous la documentation!

FRISBA SA, 1095 Lutry/VD Téléphone 021/39 13 33

BON Veuillez s.v.p. nous envoyer sans engagements d'autres renseignements sur les garages préfabriqués FRISBA LL 6a.80

Nom/Prénom:

Rue/No:

Lieu: Tél:

SAINTE MARGUERITE-MARIE

Sa vie par elle-même

160 pages • Fr. 14.20

Aujourd'hui, beaucoup espèrent rencontrer des témoins du Dieu vivant Marguerite-Marie est un de ces témoins prévilégiés.

Lorsqu'on aura accepté que Marguerite-Marie soit une religieuse vivant en un siècle qui n'est pas celui de Vatican II, alors on découvrira par-delà les difficultés premières, la saveur évangélique d'un récit dont l'unique but est de nous conduire à la source jaillissante : le Cœur du Christ.

Chez votre libraire.

EDITIONS SAINT-PAUL PARIS - FRIBOURG

popularis bonne idée 7

«à la carte»

Printemps en Hollande
Fleurs, pays et habitants

Un voyage unique sur les eaux intérieures de Hollande avec le Regina Rheni, construit en 1976/77.
26.4.–3.5., 3.–10.5., 10.–17.5.1980.
Prix forfaitaire en cabine à deux lits avec douche/WC **Fr. 840.–**

Demandez les prospectus détaillés.
Un coup de fil suffit. 037-22 73 72

agence de voyages popularis

1700 Fribourg, 22, r. St-Pierre

Nous cherchons pour entrée de suite ou à convenir un

boulanger

ou

boulanger-pâtissier

Nous offrons des conditions de travail agréables dans des laboratoires modernes.

Semaine de 5 jours.
Pas de travail de nuit.
Nous mettons à disposition des appartements ou villas modernes.

Les offres sont à adresser à
Cornu SA, 1411 Champagne
✆ (024) 71 15 42

22-15020

DSR snacks restaurants

Maison du Soldat
DSR
Pl. d'armes Drognens
1680 ROMONT

URGENT, cherche

JEUNE FILLE

aide de buffet consciencieuse self-service

Entrée immédiate

✆ 037-52 31 23

22-6633

Café-Bar PETIT-CENTRAL
1305 Penthalaz
✆ 021-87 16 15
cherche pour fin février - mars

2 jeunes serveuses

Service du matin, service du soir.
Fermé le lundi.
Congé 1 week-end sur deux.

22-300940

Groupe médical à Genève cherche

technicien en radiologie

suisse ou permis C.

Engagement immédiat ou à convenir.

Faire offres sous chiffre Z 900265-18 à **Publicitas SA 1211 Genève 3**

Je cherche

SOMMELIÈRE

nourrie, logée, 2 jours de congé par semaine.

Bon gain garanti.

Pour entrée immédiate ou à convenir.
✆ (038) 42 11 04

87-30102

Directives concernant la collaboration avec nos annonceurs

Prestations de services supplémentaires

Les services (par exemple matériel d'impression, maquettes, modèles de texte, traductions, etc.) allant au-delà des prestations normales (par exemple plans de distribution simples, devis de frais, etc.) seront facturés au tarif en usage dans la branche.

Extrait des conditions générales de l'AASP en relations avec des annonceurs.

Le texte intégral peut être obtenu auprès des guichets de réception d'annonces.

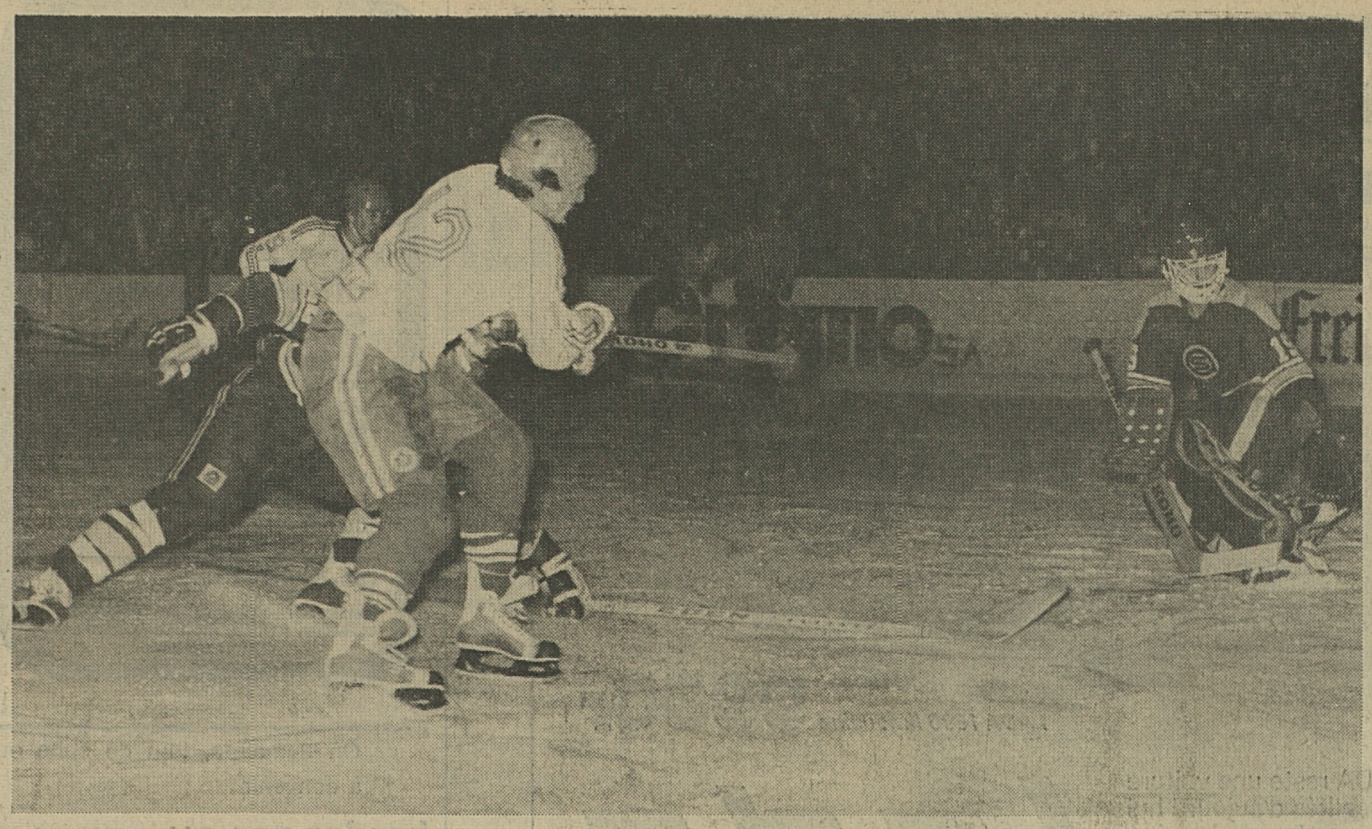

Marti inquiète le gardien Cherix. (Photo J.-L. Bourqui)

Ligue B : Fribourg - Genève Servette 7-3 (2-1, 1-0, 4-2)

UNE RENCONTRE DE BON NIVEAU

GENEVE SERVETTE VAUT MIEUX QUE SON CLASSEMENT

« Le rang qu'occupe Genève Servette au classement ne reflète pas sa vraie valeur et je suis sûr que, s'il n'avait pas connu un mauvais début de championnat et des problèmes d'entraîneur, cette formation aurait peut-être été avec nous dans le groupe de tête, car elle renferme d'indéniables qualités et elle l'a montré contre mon équipe, ne serait-ce que lors des premières minutes de la rencontre ». Tel était en effet le jugement de Gaston Pelletier qui, bien que n'ayant pas encore oublié, comme ses protégés du reste, l'épreuve de violence que lui a fait subir Sierre lors du match précédent, affichait un large sourire et avouait avoir eu du plaisir à se mesurer à un adversaire dont l'objectif primordial fut de pratiquer le meilleur hockey qu'il put et sans devoir pour cela démolir physiquement son vis-à-vis.

Montrant d'emblée qu'il ne s'était pas déplacé sur les bords de la Sarine pour faire des cadeaux, mais pour jouer sa carte, Genève Servette connut une excellente entrée en matière et nul doute que, si Meuwly ne s'était pas montré sous son meilleur jour, Fribourg aurait capitulé, car les essais de Giroud et Ammann notamment étaient bien de nature à trouver une issue victorieuse.

Une pénalité déterminante

Quelque peu hésitant lors des six premières minutes de jeu, Fribourg prit le match en main dès l'instant où les arbitres infligèrent au Genevois Suter une pénalité mineure. En effet, bien emmenés par leur première ligne, les gars des Augustins ne tardèrent pas longtemps avant de mettre à profit leur supériorité numérique pour ouvrir la marque par l'intermédiaire de Lussier dont le violent tir passa entre les jambières de l'infortuné gardien Chérix qui, en l'occasion, fut masqué par ses défenseurs. Merveilleux de courage et de volonté, Lussier, qui évoluait avec un casque intégral en raison de sa fracture du nez, et Rotzetter, qui n'était pas encore remis de sa légère commotion, furent des exemples et une motivation supplémentaire pour leurs coéquipiers. En effet, voulant prouver que même diminuée elle est capable d'assumer ses responsabilités, la première ligne de l'ensemble dirigé par Gaston Pelletier a marqué de son empreinte ce match et ce ne fut donc pas un hasard si elle eu le privilège de réaliser quatre des sept réussites fribourgeoises et d'avoir été le bloc qui a effectué les plus beaux mouvements de la rencontre. En revanche, contrairement à la troisième ligne qui a su également tirer son épingle du jeu, le bloc Lüdi - Raemy - Stempfel n'a pas été à la hauteur de sa réputation et il s'en est fallu de peu qu'il soit le seul à ne pas avoir réalisé de but puisque leur unique réussite fut inscrite à douze secondes de la fin.

Leuenberger a confirmé

Tenant la dragée haute aux Fribourgeois durant les deux tiers temps initiaux, plus précisément lors des premières et dernières minutes de ceux-ci, les Genevois durent néanmoins entièrement abandonner l'initiative des opérations à leur adversaire lors de l'ultime période de jeu. Dans ces conditions, la marque ne tarda pas à se creuser sous les incessants coups de boutoir de Rotzetter et de ses acolytes. L'affaire entendue, le rythme baissa quelque peu et Genève Servette en profita pour mener à nouveau des incursions dans le camp de défense fribourgeois, mais se heurta régulièrement sur un dispositif dont le jeu de position permit d'effacer en grande partie certaines lacunes individuelles. En effet, si Jeckelmann et Waeber jouèrent de malchance lorsque successivement ils dévièrent malencontreusement et d'une manière involontaire des tirs de Galley et Suter hors de portée de leur gardien Meuwly, Leuenberger justifia la confiance placée en lui par son entraîneur en récidivant sa bonne prestation de Sierre, quand bien même il lui manque encore deux ou trois petits riens pour devenir un parfait défenseur. Renouant donc avec la victoire, le HC Fribourg a retrouvé tout son « punch » sur le plan moral et c'est réjouissant à deux journées de la fin du championnat dans l'optique d'une participation au tour de promotion.

FRIBOURG : Meuwly ; Jeckelmann, Leuenberger ; Waeber, Uttinger ; Rotzetter, Lussier, Lüthy ; Lüdi, Raemy, Stempfel ; Stoll, Rouiller, Marti.

GE SERVETTE : Chérix ; Mercier, Galley ; Girard, Petey ; Ganz, Trottier, Ambord ; Pojdl, Morisoli, Bucheli ; Suter, Rémy, Ammann.

Arbitres : MM. Fatton et Stierger (excellents).

Buts et pénalités : 8e 2' à Suter ; 9e Lussier (Rotzetter) 1-0 ; 13e Stoll (Marti) 2-0 ; 18e Morisoli (Pojdl) 2-1 ; 29e Rotzetter (Lüthy) 3-1 ; 36e 2' à Morisoli ; 41e Rotzetter (Lüthy) 4-1 ; 45e Lüthy (RotzetterèLussier) 5-1 ; 46e Stoll (Marti) 6-1 ; 48e 2' à Uttinger ; 52e Galley (Pojdl) 6-2 ; 54e 2' à Marti + 10' ; 56e Suter 6-3 ; 60e Raemy (Lüdi) 7-3.

Notes : Patinoire des Augustins ; 3000 spectateurs.

Jean Ansermet

En 1re Ligue, important succès de Sion

Groupe 4 : Monthey-Lens 7-3. Yverdon-Sion 4-6. Serrières-Château-d'Œx-Gstaad 10-2. Montana-Martigny et Champéry-Forward renvoyés. — Classement : 1. Forward 16-27. 2. Serrières 17-25. 3. Martigny 16-19. 4. Monthey 17-18. 5. Montana 16-16. 6. Lens 17-14. 7. Champéry 17-13. 8. Yverdon 17-13. 9. Sion 17-12. 10. Château-d'Œx-Gstaad 17-9.

Ligue A : Bienne et Uni Bâle mènent la danse

VOLLEYBALL

Bienne chez les messieurs et Uni Bâle chez les dames mènent toujours le classement en championnat suisse de ligue nationale A au terme de la douzième journée. Les résultats :

Messieurs. — LN A : Servette/Star Onex-Chênois 2-3. VBC Bienne-Lausanne UC 3-1. Spada Academica Zurich-VBC Volero 1-3. MTV Naefels-Uni Bâle 3-2. — Classement (12 matches) : 1. VBC Bienne 22 points ; 2. Chênois 20 ; 3. Servette/Star Onex 18 ; 4. Naefels 10 ; 5. Spada Academica 10 ; 6. Volero 8 ; 7. Lausanne 6 ; 8. Uni Bâle 2.

LN B. Groupe ouest : VBC Montreux-Servette/Star Onex 3-0. Lausanne VBC-Le Locle VBC 2-3. SFG Colombier-Leysin VBC 0-3. GS Marin-VBC Berne 0-3. BC Koeniz-CS Chênois 3-1. — Classement (12 matches) : 1. Montreux 22 ; 2. Leysin 18 ; 3. Koeniz 16.

Dames. LN A : Lausanne VBC-CS Chênois 3-1. VBC Bienne-Lausanne UC 2-3. Uni Bâle-VB Bâle 3-0. Spada Academica Zurich-BTV Lucerne 3-2. — Classement (12 matches) : 1. Uni Bâle 22 ; 2. Lausanne 20 ; 3. VB Bâle 14 ; 4. Lausanne VBC 14 ; 5. Bienne 10 ; 6. Spada Academica 10 ; 7. Lucerne 4 ; 8. Chênois 2.

Marathon de Auckland

D. QUAX GAGNE DEVANT CANNON

Médaillé d'argent aux Jeux olympiques de Montréal sur 5000 mètres, le Néo-Zélandais Dick Quax a remporté le marathon de Auckland en 2h13'12".

D'autre part, l'Américain Ron Livers a amélioré son propre record national du triple saut avec 17 m. 07 au cours du meeting d'Albuquerque. Voici les principaux résultats des différents meeting :

● Auckland.- Marathon : 1. Dick Quax (N.Z.) 2h13'12" -2. Dave Cannon (GB) 2h13'44" -3. Dominico Tibaduiza (Col) 2h14'41". Puis : -22. Joan Benoit (EU), 1ère dame en 2h31'23".

● Canberra.- Dames.- 100 m. : 1. Denise Boyd (Aus) 11"4 -2. Debbie Wells (Aus) 11"4 -3. Maree Kelly (Aus) 11"4.- 200 m. : 1. Denise Boyd 22"0 -2. Raelene Boyle (Aus) 23"4.

● Albuquerque.- Messieurs.- 60 yards : Haies : 1. Alexandre Putchokov (URSS) 7"28.- Triple saut : 1. Ron Livers (EU) 17 m. 07 (r.n.) -2. Paul Jordan (EU) 16 m. 70.- Dames.- 440 yards : 1. Gwen Gardner (EU) 55"04 (r.n.).

● Toronto.- 50 yards : 1. Emmit King (EU) 5"38.- 50 yards haies : 1. James Walker (EU) 6"22.- Perche : 1. Earl Bell (EU) 5 m. 40 -2. Dan Ripley (EU) 5 m. 40.

● Inglewood.- Messieurs.- 60 y. haies : 1. Dedy Cooper (EU) 7"18 -2. Andrei Prokofiev (URSS) 7"18.- 60 y. : 1- Curtis Dickey (EU) 6"0 -2. Eric Brown (EU) 6"1 -3. Vladimir Muraiev (URSS) 6"2.- 500 y. : 1. Nikolai Tchernyetski (URSS) 57"1 (r.n.) -2. Hermann Frazier (EU) 57"3.- Hauteur : 1. Jacek Wszola (Pol) 2 m. 22.- Triple saut : 1. Ron Livers (EU) 17 m. 00 -2. Tommy Hayners (EU) 16 m. 90 -3. Keith Connor (GB) 16 m. 56.

Ligue A : tout, ou presque, est possible

Arosa a retrouvé une petite chance

Tout ou presque reste possible à deux journées de la fin du championnat de Suisse de ligue nationale A. Les quatre premiers du classement peuvent en effet encore prétendre s'adjuger le titre. Bien qu'ayant perdu un point, devant son public, face au HC Davos, le HC Bienne se retrouve seul en tête avec une longueur d'avance sur le CP Berne et sur les Davosiens.

Alors que l'on pouvait croire que le HC Arosa était définitivement rentré dans le rang, il a infligé une sévère défaite au tenant du titre (7-2), ce qui, du même coup, lui a permis de retrouver ses chances dans la course au titre. Ce premier succès à domicile depuis le début de l'année, Arosa l'a obtenu devant 7386 spectateurs, ce qui constitue un record d'affluence pour la patinoire d'Obersee.

Tschiemer à nouveau blessé

L'attaquant de Langnau Rolf Tschiemer (29 ans) a de nouveau été frappé par le sort : déjà souvent blessé tout au long de sa carrière, Tschiemer a été victime d'une fracture du péroné de la jambe droite lors du match de championnat qui opposait son club au HC La Chaux-de-Fonds, samedi.

Auteur d'un magnifique but, Kelley, d'Arosa, échappe ici au Bernois Zahnd. (Keystone)

Retrouvailles mardi

Les quatre candidats au titre se trouveront aux prises mardi soir au cours de l'avant-dernière journée : Arosa et Davos a Arosa, le CP Berne et Bienne à la patinoire de l'Allmend.

Dans le bas du classement, Kloten a confirmé son retour en forme en s'imposant face au HC Lausanne (3-2) alors que Langnau, comme on pouvait le penser, n'a laissé aucune chance à un HC La Chaux-de-Fonds d'ores et déjà condamné à la relégation.

En ligue nationale B, dans les deux groupes, trois équipes peuvent encore prétendre disputer le tour final : Villars, Fribourg et Sierre dans le groupe ouest, Zurich, Ambri Piotta et Lugano dans le groupe est. En ce qui concerne la relégation, Lyss et Fleurier disputeront la poule dans le groupe ouest alors que dans le groupe est, Coire n'a qu'une chance théorique d'y échapper.

En quelques lignes...

Bienne-Davos 3-3 (3-0 0-1 0-2)

Eishalle. — 8800 spectateurs. — Arbitres : Rickenbach, Fasel/Stauffer. — Buts : 12e Widmer 1-0. 17e Lott 2-0. 18e Zenhaeusern 3-0. 39e Walter Duerst 3-1. 42e Fergg 3-2. 56e Walter Duerst 3-3. — Pénalités : 3 x 2' contre Bienne 6 x 2' contre Davos.

Langnau-La Chaux-de-Fonds 8-3 (3-1 1-0 4-2)

Ilfishalle. — 4701 spectateurs. — Arbitres : Baumgartner, Urwyler/Baumberger. — Buts : 1re Mouche 0-1. 6e Horisberger 1-1. 11e Hutmacher 2-1. 18e Hans Luethi 3-1. 39e Schenk 4-1. 42e Gosselin 4-2. 47e Graf 5-2. 51e Graf 6-2. 55e Schenk 7-2. 56e Mayor 7-3. 59e Moser 8-3. — Pénalités : 3 x 2' contre chacune des équipes.

Kloten-Lausanne 3-2 (1-0 0-1 2-1)

Eishalle. — 3700 spectateurs. — Arbitres : Wenger, Spiess/Ungemacht. — Buts : 18e Wettenschwiler 1-0. 33e Moynat 1-1. 43e Dubi 1-2. 49e Beat Lautenschlager 2-2. 55e Nussbaumer 3-2. — Pénalités : 2 x 2' contre Kloten, 3 x 2' contre Lausanne.

Arosa-Berne 7-2 (2-2 3-0 2-0)

Eishalle Obersee. — 7386 spectateurs. — Arbitres : Frei, Hugentobler/Spycher. — Buts : 7e Markus Lindemann 1-0. 14e Fuhrer 1-1. 19e Jenkins 2-1. 20e Martel 2-2. 26e Guido Lindemann 3-2. 35e Stampfli 4-2. 40e Kelley 5-2. 44e Markus Lindemann 6-2. 52e Reto Dekumbis 7-2. — Pénalités : 2' contre Arosa, 4 x 2' plus 10' (Zahnd) contre Berne.

RESULTATS ET CLASSEMENTS

Bienne en échec devant Davos

Ligue nationale A : Arosa-Berne 7-2 (2-2 3-0 2-0). Bienne-Davos 3-3 (3-0 0-1 0-2). Kloten-Lausanne 3-2 (1-0 0-1 2-1). Langnau-La Chaux-de-Fonds 8-3 (3-1 1-0 4-2).

CLASSEMENT

1. Bienne	26	16	1	9	112-74	33
2. Berne	26	14	4	8	127-106	32
3. Davos	26	15	2	9	114-104	32
4. Arosa	26	15	1	10	120-95	31
5. Langnau	26	12	4	10	109-99	28
6. Kloten	26	9	4	13	97-99	22
7. Lausanne	26	8	3	15	97-133	19
8. La Ch.-de-F.	26	5	1	20	84-150	11 (relégué)

Ligue nationale B. Groupe ouest : Fleurier-Sierre 0-10 (0-3 0-3 0-4). Fribourg-Genève Servette 7-3 (2-1 1-0 4-2). Villars-Lyss 11-1 (2-1 4-0 5-0). Viège-Langenthal 2-4 (1-0 0-2 1-2).

CLASSEMENT

1. Villars	26	20	1	5	183-107	41
2. Fribourg	26	18	2	6	164-84	38
3. Sierre	26	18	1	7	134-72	37
4. Langenthal	26	13	3	10	116-97	29
5. Viège	26	12	0	14	120-143	24
6. Genève S.	26	8	2	16	103-126	18
7. Lyss	26	5	2	19	87-181	12
8. Fleurier	26	3	3	20	94-191	9

Lyss et Fleurier dans le tour de relégation.

Groupe est : Ambri Piotta-Duebendorf 4-3 (1-2 2-0 1-1). Olten-Rapperswil/Jona 3-3 (2-0 0-3 1-0). Zoug-Lugano 3-6 (1-3 2-2 0-1). CP Zurich-Coire 10-3 (4-0 3-2 3-1).

CLASSEMENT

1. CP Zurich	26	17	6	3	143-73	40
2. Ambri P.	26	18	3	5	125-87	39
3. Lugano	26	17	4	5	122-82	38
4. R./Jona	26	8	8	10	92-97	24
5. Zoug	26	9	4	13	105-128	22
6. Olten	26	4	10	12	103-126	18
7. Coire	26	6	2	18	80-135	14
8. Duebendorf	26	5	3	18	70-112	13

Duebendorf dans le tour de relégation.

Le temps n'a pas de prise sur les valeurs sûres

LADA 1300 **8950.-**

LADA 1500 Combi
LADA 1600 limousine **9950.-**

... car depuis 10 ans, la preuve est faite quotidiennement. LADA, une voiture faite pour durer... et qui dure! Une voiture très robuste, économique et sûre.

Au delà des modes, LADA reste une voiture concrète, adaptée aux réalités d'aujourd'hui et de demain. Car le temps n'a pas de prise sur les valeurs sûres.

A vous de prouver que vous avez du bon sens: roulez LADA.

Lada

Importateur exclusif pour la Suisse:
SARES SA - 1022 Chavannes/Lausanne Tél. 021/24 27 25

Bulle : Garage Pierre Descuves, rue de Vevey, ✆ 029-2 32 55 - **Fribourg :** Garage Karl Rab, rte des Daillettes 11, ✆ 037-24 90 03 - **Grolley :** Schneider W. + Fils, Garage de la Croisée, ✆ 037-54 25 63 - **Siviriez :** Garage Moderne, Gilbert Sugnaux, ✆ 037-56 11 87 - **Rosé :** Automobile, Raus SA, ✆ 037-30 91 51 - **Tavel :** Garage + Carrosserie Moderne, Hermann Mischler, ✆ 037-44 16 44.

ING. DIPL. EPF **FUST**

Reprise maximale
pour votre
lave-vaisselle
usagé à l'achat d'une machine neuve.
Demandez nos
offres d'échange SUPER
Seulement des marques connues, telles que MIELE, AEG, BAUKNECHT, ELECTROLUX, NOVAMATIC/ VAISSELLA, ADORA, INDESIT, etc.
Location – Vente – Crédit
ou net à 10 jours.

Villars S. Glâne, Jumbo Moncor Tél. 037/24 54 14
Bienne, 36 Rue Centrale Tél. 032/22 85 25
Lausanne, Genève, Etoy, Chaux-de-Fonds et 36 succursales

On demande, tout de suite ou à convenir

boulanger ou boulanger-pâtissier

Congé dimanche et lundi.

✆ 021-51 18 39 - VEVEY

22-16304

Un logement si petit soit-il mérite d'être assuré correctement.

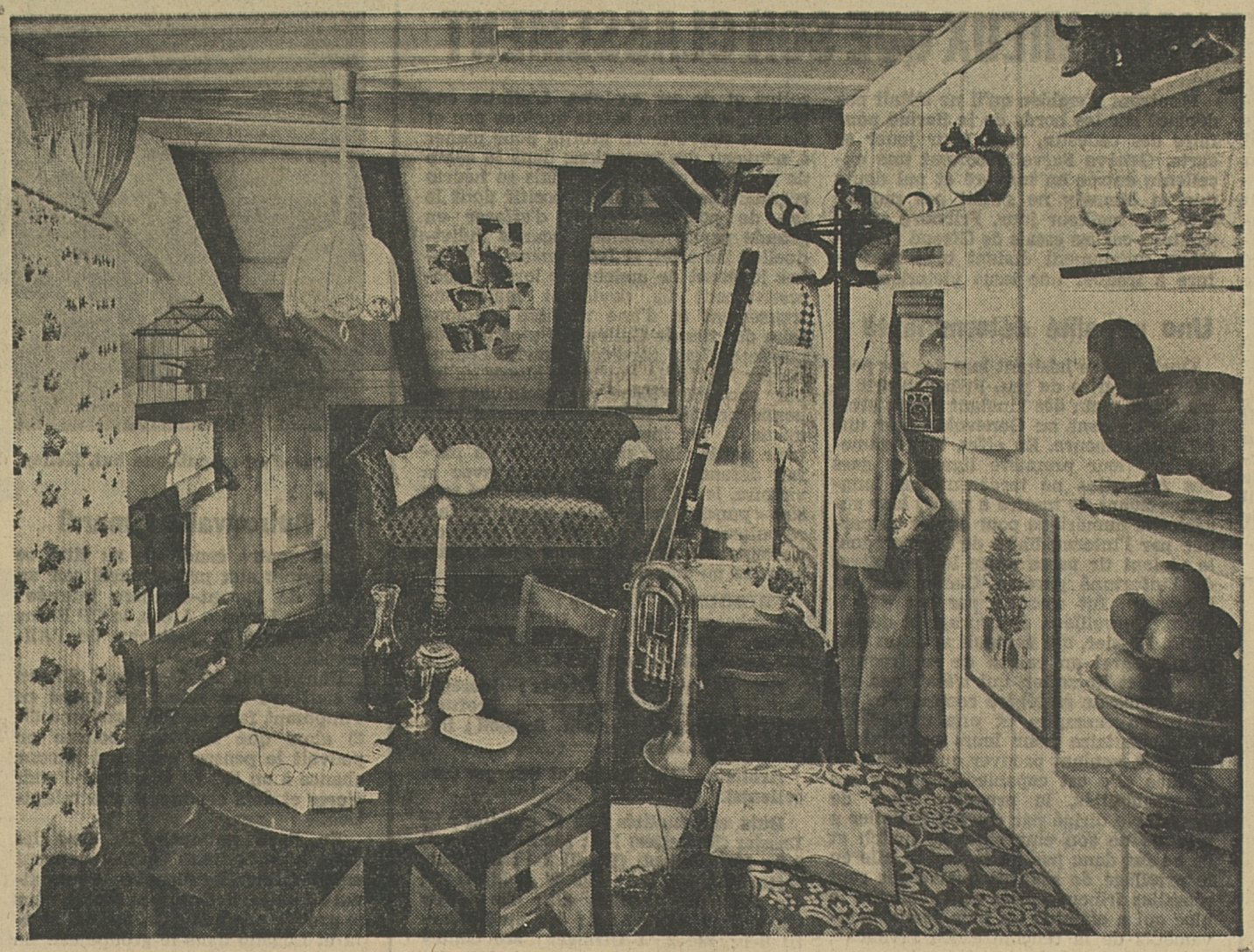

Quand avez-vous calculé la valeur de tout ce que vous possédez?

Et quelles nouvelles acquisitions avez-vous faites depuis? Faites une nouvelle récapitulation de vos équipements de loisirs, de sports, de divertissement, effets personnels, meubles, bijoux, récepteur TV, chaîne Hi-Fi, etc.

Quelle part de tout cela emportez-vous en voyage? Quelle part laissez-vous à la maison sans surveillance?

Il serait désagréable pour vous et pour nous de ne pouvoir vous indemniser suffisamment en cas de sinistre parce que les sommes de votre assurance ne correspondent plus à la valeur actuelle de l'argent et des choses.

C'est tellement simple:
demandez notre feuille d'inventaire.
Utilisez le bon ci-dessous.
Puis faites **le test «Riche sans le savoir?»**

«Winterthur» signifie conseil global dans toutes les questions d'assurances. Vraiment toutes!

winterthur assurances

Toujours près de vous.
Même à l'étranger.

Bon
à envoyer à:
Winterthur-Assurances
case postale 250,
8401 Winterthur

Envoyez-moi gratuitement:
☐ **la feuille de test «Riche sans le savoir?»** (feuille d'inventaire)
☐ **le prospectus d'information «Nouvelle assurance ménage»**

Nom, prénom:
Rue, numéro:
NPA/Localité:

Championnats d'Europe de bob à 4: le malheur des Allemands a fait le bonheur des Suisses

ERICH SCHAERER DEVANT SON FRERE ET HILTEBRAND

Les championnats d'Europe de bob à quatre se sont achevés à St-Moritz par un triomphe total de la Suisse : Suisse « 2 », avec Erich Schaerer comme pilote, l'a en effet emporté devant Suisse « 1 » (Peter Schaerer) et Suisse « 3 » (Hans Hiltebrand).

C'est la première fois dans l'histoire que les bobeurs helvétiques trustent ainsi les médailles. Il faut toutefois tenir compte du fait qu'à St-Moritz seuls quinze équipages de sept nations étaient en lice. Et parmi les absences, les Allemands de l'Est et leur tenant du titre Meinhard Nehmer, le meilleur équipage ouest-allemand de Stefan Gaisreiter, ainsi que les Italiens, les Roumains et les Yougoslaves.

La malchance de la RFA

Les Allemands de l'Ouest ont été les grands malchanceux de ces championnats d'Europe : la veille, Anton Schrobenhauser avait perdu toute chance en chutant dans la deuxième manche. Dimanche, la même mésaventure survenait dans la troisième manche à Georg Grossmann, lequel menait le classement provisoire après deux descentes. Grossmann était encore en tête au dernier temps intermédiaire lorsque son bob se retourna à la sortie du « Tree ». Metzler et Wernsdorfer, légèrement touchés, ont été conduits en clinique.

Georg Grossmann éliminé, la voie du triomphe était ouverte pour les Suisses. Battu aux championnats suisses par son frère Peter, Erich Schaerer allait l'emporter en réussissant le meilleur temps dans trois des quatre manches. Quant à Peter Schaerer, il ne sauva sa médaille d'argent que de justesse : peu à l'aise samedi, où il occupait la cinquième place du classement, Hans Hiltebrand, le champion d'Europe de bob à deux, faisait un retour remarqué dimanche en signant à deux reprises le deuxième meilleur temps, ce qui lui valait finalement la médaille de bronze.

Le titre qui lui manquait

Erich Schaerer a ainsi conquis son premier titre de champion d'Europe de bob à quatre : en 1975 il avait été champion du monde, en 1976 troisième aux européens et deuxième à Innsbruck, en 1977 médaillé d'argent des championnats du monde tout comme en 1978, en 1979 enfin troisième aux mondiaux et deuxième aux championnats d'Europe. Quant à Peter Schaerer, il a gagné sa première médaille européenne comme pilote. Hans Hiltebrand, de son côté, avait déjà été champion d'Europe, en 1972, mais comme freineur dans un bob conduit par Hansruedi Mueller.

Hiltebrand à 24 centièmes de Peter Schaerer

Classement final : 1. Suisse « 2 » (Erich Schaerer, Ueli Baechli, Ruedi Marti, Sepp Benz) 4'35"70 (1'08"87, 1'08"96, 1'08"77 et 1'09"10). 2. Suisse « 1 » (Peter Schaerer, Max Ruegg, Toni Ruegg, Hansjoerg Trachsel) 4'36"83 (1'08"92, 1'09"17, 1'09"20 et 1'09"54). 3. Suisse « 3 » (Hans Hiltebrand, Ueli Schindler, Walter Rahm, Armin Baumgartner) 4'37"07 (1'09"28, 1'09"50, 1'09"14 et 1'09"15). 4. Autriche « 2 » (Fritz Sperling, Heinrich Bergmueller, Franz Rednak, Bernhard Purkrabek) 4'37"88 (1'09"97, 1'09"39, 1'09"81 et 1'09"71). 5. Autriche « 1 » (Gerd Krenn, Otto Breg, Franz Sauerlachner, Franz Koefel) 4'38"06 (1'09"51, 1'09"48, 1'09"67 et 1'09"40). 6. RFA « 2 » (Alois Schnorbus, Lothar Pongratz, Juergen Hoffmann, Martin Meinberg) 4'39"14 (1'09"67, 1'09"70, 1'09"69 et 1'10"08). 7. Autriche « 3 » (Walter Dellekarth, Hans Eichinger, Guenter Krispel, Kurt Oberhoeller) 4'39"76 (1'10"39, 1'09"65, 1'09"85 et 1'09"87). 8. Grande-Bretagne « 2 » (Jonathan Woodall, Peter Brown, Toni Wallington, David Prechard) 4'39"84 (1'09"65, 1'09"67, 1'10"20 et 1'10"32). 9. France (Gérard Christaud, Thierry Dabrowsky, Jean-Marc Briet, Patrick Lachaud) 4'41"81 (1'10"62, 1'10"47, 1'09"95, 1'10"77). 10. Grande-Bretagne « 1 » (Jackie Price, Malcolm Lloyd, Andrew Ogilvy, Wedderburn, Nick Phipps) 4'41"89 (1'10"24, 1'10"23, 1'10"51 et 1'10"91). 11. RFA « 3 » (Anton Schrobenhauser, Stefan Letzel, Stefan Spaete, Hajo Schumacher) 4'44"08 (1'09"36, 1'14"94, 1'09"86 et 1'09"92). 12. Suède (Rolf Hoeglund, Tom Soederholm, Jeppe Jeppson, Hans agerkvist) 4'44"43 (1'11"26, 1'10"97, 1'10"92 et 1'11"28). 13. Grande-Bretagne « 3 » (Duncan Jones, Howard Smith, Ron Martin, Anthony Burghorsh) 4'44"47 (1'10"98, 1'11"14, 1'11"24 et 1'11"11). 14. Japon (Yosimitsu Kadowaki, Shigeto Kubo, Yugi Funayama, Shozo Suzuki) 4'45"42 (1'10"99, 1'11"65, 1'11"03 et 1'11"75). 15 équipages de 7 nations au départ, 14 classés. Eliminé par une chute dans la troisième manche : RFA « 1 » (Georg Grossmann, Hansjuergen Metzler, Juergen Hartmann, Alexander Wernsdorfer).

Erich Schaerer, Ueli Baechli, Ruedi Marti et Sepp Benz, nouveaux champions d'Europe en bob à quatre. (Bild + News)

FOOTBALL A L'ÉTRANGER — FOOTBALL A L'ÉTRANGER — FOOTBA

MILAN BATTU A TURIN ET ST-ETIENNE A SOCHAUX !

Dans les championnats étrangers, les ténors n'ont pas toujours, et de loin, été à la fête. Samedi après midi à Hambourg, Bayern Munich a dû courber l'échine devant le champion d'Allemagne sur un terrain extrêmement difficile. Hier après midi, en Italie, le leader Internazionale était tenu en échec sur son terrain. Il se consolait cependant facilement de ce demi-échec puisque son rival local, l'AC Milan, s'inclinait à Turin devant la Juventus. En Belgique, Lokeren, l'étonnant leader, cédait le pas devant Beringen. En France enfin, Saint-Etienne a subi une défaite sans appel devant la révélation de la saison, Sochaux. Les Stéphanois se trouvent maintenant relégués à trois points de Monaco.

RFA : Hambourg bat Bayern

Championnat de Bundesliga (20e journée) : Fortuna Duesseldorf - Cologne 3-6. Eintracht Brunswick - Kaiserslautern 0-1. SV Hambourg - Bayern Munich 3-1. Munich 1860 - Bayer Uerdingen 4-0. VFB Stuttgart - Eintracht Francfort 4-2. Borussia Dortmund - Werder Brême 5-0. Bayer Leverkusen - MSV Duisbourg 2-2. Borussia Moenchengladbach - VFL Bochum 3-2. Schalke 04 - Hertha Berlin 1-0. Classement : 1. SV Hambourg 28. 2. Cologne 27. 3. Bayern Munich 26. 4. Borussia Dortmund 24. 5. Schalke 04 24.

France : Sochaux bat Saint-Etienne

Championnat de 1re division : Monaco-Lens 2-0. Nantes-Bordeaux 4-1. Brest-Paris SG 0-4. Lille-Strasbourg 2-0. Metz-Valenciennes 1-0. Laval-Nancy 0-1. Bastia-Nice 3-0. Sochaux - St-Etienne 4-1. Lyon-Nimes 2-1. Marseille-Angers 3-1. Classement : 1. Monaco 37. 2. Nantes 35. 3. St-Etienne 34. 4. Sochaux 33. 5. Paris SG 28.

Italie : un nul de l'Inter

Championnat de première division (19e journée) : Ascoli-Pescara 3-1. Avellino-Catanzaro 2-0. Cagliari-Udinese 3-1 Fiorentina-AC Torino 1-0. Internazionale-Bologna 0-0. Juventus-AC Milan 2-1. Perugia-Lazio Rome 0-0. AS Rome-Napoli 0-0. Classement : 1. Internazionale 27 ; 2. AC Milan 22 ; 3. Perugia, AS Rome, Juventus et Avellino 21.

Belgique : le leader battu

Championnat de première division (22e journée) : Charleroi-Winterslag 1-1. Waterschei-Anderlecht 0-1. FC Bruges-Beerschot 2-1. RWD Molenbeek-Haasselt 4-0. Waregem-Berchem 2-1. Beveren-CS Bruges 1-2. FC Liège-SK Lierse 3-0. Anvers-Standard Liège 0-2. Beringen-Lokeren 2-1.- Classement : 1. Lokeren 32 ; 2. FC Bruges et RWD Molenbeek 31 ; 4. Standard Liège 30 ; 5. Anderlecht 29.

Angleterre : Manchester U. gagne à Derby

Championnat de première division (27e journée) : Aston Villa-Crystal Palace 2-0. Derby County-Manchester United 1-3. Ipswich Town-Brighton and Hove Albion 1-1. Manchester City-West Bromwich Albion 1-3. Stoke City-Bristol City 1-0. Tottenham Hotspurs-Southampton 0-0. Wolverhampton Wanderers -Everton 0-0.- Les autres matches ont été renvoyés.- Classement : 1. Liverpool 24-35 ; 2. Manchester United 25-35 ; 3. Arsenal 26-30 ; 4. Southampton 27-30 ; 5. Ipswich 27-30.

Espagne : Real efficace

Championnat de première division (19e journée) : Espanol-Malaga 1-1. Burgos-Seville 1-0. Gijon-Atletico Madrid 0-0. Hercules-Las Palmas 1-0. Real Sociedad-Atletico Bilbao 4-0. Salamanque-Valence 1-1. Real Madrid-Rayo Vallecano 7-0. Betis Seville-FC Barcelone 2-1. Saragosse-Almeria 0-0. — Classement : 1. Real Sociedad 29 p. 2. Real Madrid 28. 3. Gijon 24. 4. Valence 21. 5. FC Barcelone, Atletico Bilbao, Seville, Espanol et Las Palmas 19.

En Allemagne, dans un stade comble et sur un terrain enneigé et gelé, Hambourg a difficilement battu Bayern Munich 3 à 1. Les Hambourgeois reprennent ainsi seuls la tête du classement alors que les Munichois rétrogradent à la troisième place, Cologne s'étant intercalé à la deuxième. Notre photo : le géant Hrubesch inquiète la défense munichoise. (Keystone)

BOXE

Champion du monde des poids plume

Lopez détrôné

Le jeune Mexicain Salvador Sanchez est devenu champion du monde des poids plume, version WBC : à Phoenix (Arizona), Sanchez a en effet battu le tenant du titre, l'Américain Danny Lopez, par arrêt de l'arbitre au treizième round d'un combat prévu en quinze reprises. Le match avait déjà été arrêté à deux reprises aux 6e et 7e reprises en raison de blessure aux arcades sourcilières de Lopez. Finalement, au treizième round, l'arbitre arrêtait définitivement les hostilités et sacrait Salvador Sanchez, un Mexicain né à Los Angeles, champion du monde.

Un champion du monde vénézuélien

Le Vénézuélien Rafael Orono est devenu le premier champion du monde des poids super-mouche. A Caracas, Orono a en effet battu aux points en quinze reprises le Sud-Coréen Seung Hoon Lee. Après son combat, Rafael Orono a dû entrer en clinique. Il s'est fissuré un os de la main gauche au cours de son combat victorieux contre le Sud-Coréen. Il n'avait pratiquement plus pu se servir de sa main gauche à partir du sixième round.

JUDO

Le champion de Suisse battu deux fois

Champion en titre, Nippon Zurich a subi deux défaites lors du premier tour du championnat suisse interclubs. Résultats :

Morges - Sakura Schaanwald 12-2. Yverdon - Schanwald 10-4. Morges-Yverdon - Schaanwald 10-4. Morges-nève 10-4. Baden - Wettingen-SDK Genève 7-7 (23-20). Nippon Berne-Baden - Wettingen 10-4. Nippon Zurich-Lausanne 4-10. Nippopn Zurich-Granges 7-7 (20-23). Granges-Lausanne 11-3. Classement : 1. Morges 2 - 4. 2. Nippon Berne 2 - 4. 3. Granges 2 - 4. 4. Yverdon 2 - 2. 5. Lausanne 2 - 2. 6. Baden - Wettingen 2 - 2. 7. SDK Genève 2 - 0. 8. Nippon Zurich 2 - 0. 9. Sakura Schaanwald 2 - 0.

POIDS ET HALTÈRES

9 records du monde battus en Bulgarie

Les haltérophiles bulgares ont battu pas moins de neuf records du monde lors de leurs championnats nationaux, à Vrana. C'est ainsi que le record de l'arraché des poids moyens, que détenait le Soviétique Youri Vardanian avec 157,5 kg, a été amélioré à quatre reprises pour être fixé finalement à 161,0 kg par Assen Zlatev. Le plus vieux record mondial, celui du Bulgare George Todorov (130 kg à l'arraché des poids plume, réussis en 1976) a également été amélioré par Stefan Dimitrov (130,5 kg). Les records du monde établis à Varna :

Plume. Arraché : Stefan Dimitrov 130,5 km.- Légers. Arraché : Ynako Russev 147,5 kg.- Epaulé-jeté : Russev 188,0 kg.- Deux mouvements : Russev 335,0 kg.- Moyens. Arraché : Assen Zlatev 158,0 kg. Nedeltcho Kolev 160,0 kg, Zlatev 160,5 kg, Zlatev 161,0 kg.- Deux mouvements : Zlatev 352,5 kg.

HANDBALL

Exploit de BSV Berne

En match retour des quarts de finale de la Coupe d'Europe des vainqueurs de coupe, le BSV Berne, pourtant privé de Nacht et Bhend, a réussi un exploit en Yougoslavie : les Bernois ont en effet battu Borac Banja Luka par 21-20 (12-9) Cela ne les a pourtant pas sauvé de l'élimination puisqu'ils s'étaient inclinés nettement dans leur salle (21-29).

● **Yachting.** — Le Soviétique Victor Potapov a remporté le championnat du monde des Tornado, qui s'est déroulé en sept régates au large d'Auckland.

SPORT-TOTO

Hockey sur glace

LIGUE A

Arosa - Berne	7-2
Bienne - Davos	3-3
Kloten - Lausanne	3-2
Langnau-La Chaux-de-Fonds	8-3

Football

BUNDESLIGA

Brunswick-Kaiserslautern	0:1
Fortuna Duesseldorf-FC Cologne	3-6
SV Hambourg-Bayern Munich	3-1
Munich 1860-Bayer Uerdingen	4-0
VFB Stuttgart-Eintracht Fr.	4-2

CHAMPIONNAT D'ITALIE

Fiorentina - AC Torino	1-0
Juventus - AC Milan	2-1
Perugia - Lazio Rome	0-0
AS Rome - Napoli	0-0

Colonne gagnante du Sport-Toto :

1 X 1 - 1 2 2 - 1 1 1 - 1 1 X X

Pari-Trio

Ordre d'arrivée :

8 — 7 — 5

Toto-X

Concours No 5 :

2 - 18 - 29 - 33 - 35 - 36

Numéro complémentaire :

— 32 —

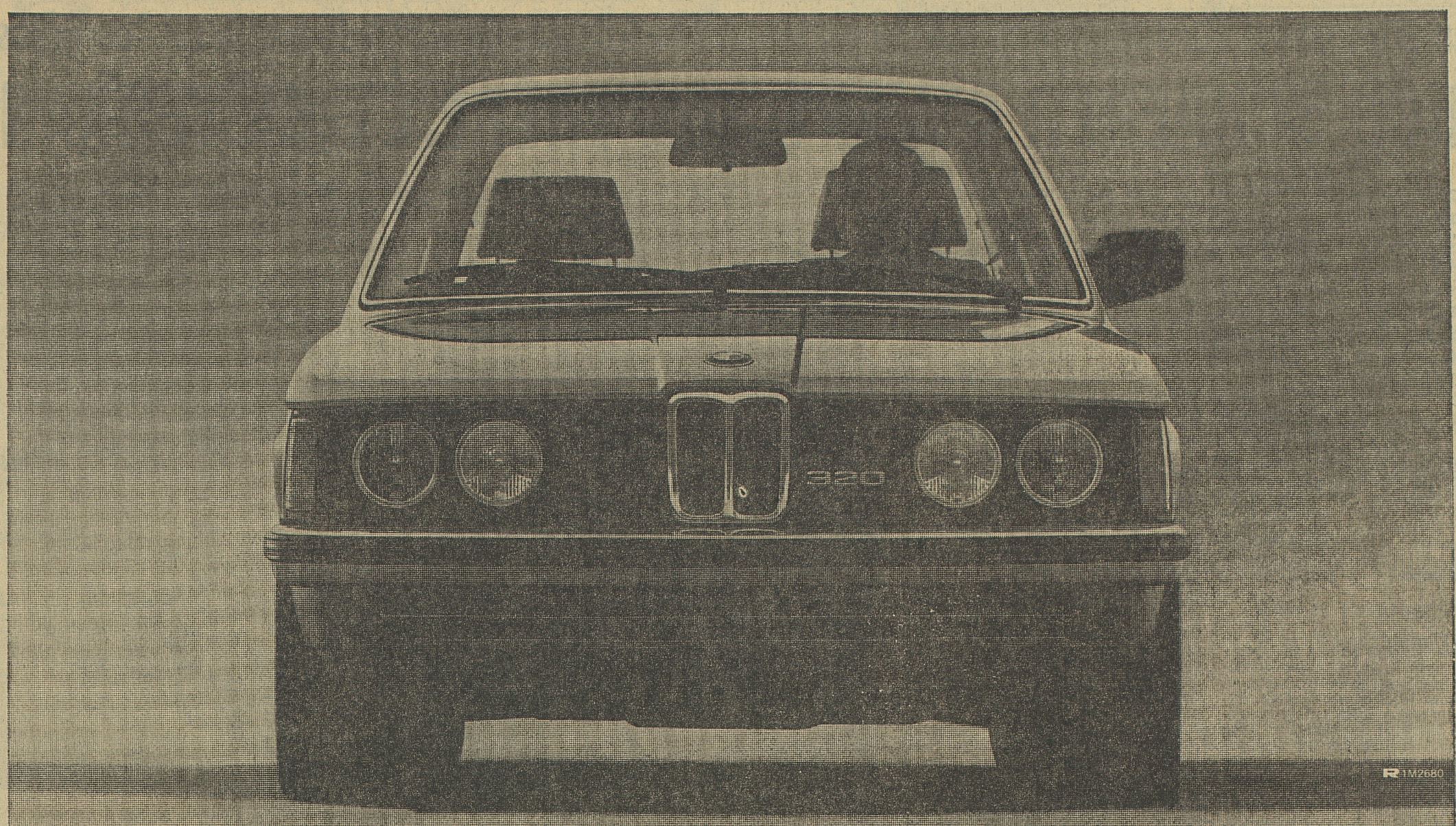

Des arguments de poids

Les moteurs BMW, c'est bien connu, durent longtemps. Entre autres, parce qu'ils ont des réserves de puissance telles qu'ils ne sont que rarement sollicités à la limite de leurs possibilités, ce qui est, en revanche, la règle pour les moteurs faibles.

En optant pour une BMW six cylindres, vous vous assurez par conséquent, d'une part, une marge de sécurité suffisante et, de l'autre, une usure réduite, donc une grande longévité, ainsi qu'une consommation avantageuse. En effet, un propulseur performant peut fort bien être aussi économe à charge normale qu'un moteur plus faible qui doit tourner à plein régime.

Il serait donc bon qu'à l'achat déjà vous songiez à ce qu'une BMW vous fait gagner: outre l'assurance d'une conduite souveraine à son volant, vous avez en effet la certitude d'en tirer un bon prix à la revente, même si son kilométrage est déjà élevé. Car les acheteurs d'occasions, eux aussi, savent combien la longévité des moteurs BMW est grande.

BMW 316, 318, 320, 323i
La carrure ne dépend pas de la taille.
BMW 316: fr. 15300.–

BMW (SUISSE) SA, 8157 Dielsdorf
et ses 150 agences BMW qualifiées

Prêts aux particuliers

Nos clients nous disent:

«Si j'avais su que le prêt Procrédit était aussi simple, rapide et discret...»

Oui, à vous aussi, Procrédit donne une garantie de discrétion totale.

Procrédit, la banque No1 pour les prêts personnels, vous garantit un service

rapide
confidentiel
et sérieux.

C'est cela le prêt Procrédit. Le prêt avec discrétion totale.
Et vous remboursez par petits acomptes mensuels, comme on paie son loyer.

1.115.000 prêts versés à ce jour

Une seule adresse:

Banque Procrédit
1701 Fribourg, Rue de la Banque 1
Tel. 037 - 811131

Je désire Fr. .....
Nom ..... Prénom .....
Rue ..... No. .....
NP ..... Lieu .....

61 K

Nager en eau trouble?

Ne prenez pas ce risque ! Confiez la réalisation ou la réfection de votre PISCINE au spécialiste.

15 ANS d'expérience !
Piscine préfabriquée ou traditionnelle à forfait.

multipompes
j-c junod
2052 fontainemelon
✆ 038-53 35 46

28-515

Nous cherchons pour la vente de notre produit exclusif et bien introduit

REPRESENTANT

dynamique pour visiter propriétaires de maisons.
Place stable, gain intéressant.

Nous demandons connaissance de la langue allemande et voiture personnelle. Nationalité suisse ou permis C.

Veuillez remplir ce talon et l'envoyer à **Publicitas Genève,** sous chiffre S 900261-18, **Publicitas, 1211 Genève 3.**

Prénom : Nom :

Adresse :

Age : No tél. :

18-1262

Offres et demandes d'emploi

POUR L'AFRIQUE

Technicien bâtiment - conducteur de travaux
expérimenté

cherché par organisme international de coopération.

Engagement début printemps 80.

Envoyer curriculum vitae sous chiffre D 900 250-18 à **Publicitas, 1211 Genève 3.**

SUCHARD-TOBLER AG SA

Nous cherchons pour entrée au 3 mars 1980 ou à convenir

2 SECRETAIRES QUALIFIEES

de langue maternelle allemande avec, si possible, de bonnes connaissances du français.

Variée et intéressante, cette activité, liée à notre département du marketing, comprend tous les travaux usuels d'un secrétariat (correspondance, procès-verbaux, rapports, etc.).

Nous confierons cette tâche à des personnes dynamiques, précises et sachant faire preuve d'initiative.

Prière d'adresser les offres à **Suchard-Tobler SA, service du personnel, 2003 Neuchâtel (✆ 038-21 21 91, interne 555).**

87-155

Ursula Konzett, Erika Hess et Rita Naepflin (de gauche à droite) : c'est le tiercé gagnant du slalom spécial féminin des championnats suisses. (Keystone)

CHAMPIONNATS SUISSES: SLALOM DAMES

Hess : logique succès

La logique a été respectée samedi à Anzère, où se sont achevés les championnats suisses féminins. La victoire, en slalom spécial, est en effet revenue à la grande favorite, Erika Hess. La jeune Obwaldienne (18 ans) a ainsi fêté son premier titre national et elle a succédé à Hanni Wenzel, absente de ces joutes, au palmarès du slalom spécial.

Dans cette épreuve disputée dans d'excellentes conditions, Erika Hess n'a pas eu de rivale à sa mesure : meilleur temps dans chacune des deux manches, elle l'a finalement emporté avec plus d'une seconde et demie d'avance sur Ursula Konzett (Lie). La médaille de bronze est revenue à Rita Naepflin, laquelle a pour sa part concédé près de trois secondes à la gagnante du jour.

Un autre titre a été attribué samedi à Anzère, celui du combiné féminin. Dans un classement sans grande signification, en raison des forfaits de Zoé Haas et de Bernadette Zurbriggen, Marlies Wittenwiler (Ebnat-Kappel) l'a emporté devant Maria Walliser et Yvonne Seeholzer.

Ce slalom spécial constituait également la dernière chance pour Lise-Marie Morerod de décrocher son billet pour Lake Placid. Comme la veille dans le slalom géant, la Vaudoise a échoué puisqu'elle a été éliminée dans la deuxième manche après n'avoir réussi que le 19e temps sur le premier tracé. Brigitte Nansoz, guère à l'aise dans ce slalom (18e), lui a été préféré au terme de la course en raison de ses résultats obtenus tout au long de la saison.

Slalom spécial féminin à Anzère (1re manche 58 portes par Jean-Pierre Fournier 2e manche 58 portes par Charly Bovier) 1. Erika Hess (Bannalp) 91"62 (48"47 plus 43"15). 2. Ursula Konzett (Lie) 93"32 (49"36 plus 43"96). 3. Rita Naepflin (Beckenried) 94"59 (49"69 plus 44"90). 4. Petra Wenzel (Lie) 94"72 (49" 89 plus 44"83). 5. Brigitte Glur (Schoenried) 95"44 (50"20 plus 45"24). 6. Brigitte Oertli (Egg) 97"36 (50"61 plus 46"75). 7. Yvonne Seeholzer (Schwyz) 98"29 (51"49 plus 46"80). 8. Véronique Robin (Châtel-Saint-Denis) 98"87 (51"93 plus 46"94). 9. Elisabeth Kaufmann (Grindelwald) 99"44 (52" 10 plus (7"34). 10. Claudia Amstutz (Engelberg) 99"70 (52"56 plus 47"14). 11. Françoise Guinard (Verbier) 100"55. 12. Corine Schmidhauser (Berne) 101"18. 13. Catherine Ander (Verbier) 101"27. 14. Fraenzi Hess (Bannalp) 101"28. 15. Irène Boehm (Cortaillod) 101"48. 16. Christine von Grueningen (Schoenried) 101"96. 17. Micheline Fournier (Haute-Nendaz) 102"49. 18. Brigitte Nansoz (Chamoson) 102"69. 19. Marlies Wittenwiler (Ebnat-Kappel) 102"74. 20. Christine Klossner (Grindelwald) 103"10. **92 concurrentes au départ, 47 classées.**

A notamment été éliminée : Lise-Marie Morerod. N'ont pas pris le départ : Zoé Haas (blessée) et Bernadette Zurbriggen (grippée).

COMBINE

1. Marlies Wittenwiler (Ebnat-Kappel) 157,56 p. 2. Maria Walliser (Moosnang) 161,66. 3. Yvonne Seeholzer Schwyz) 163,31.

● **Chamrousse.** Championnat de France de slalom féminin : 1. Perrine Pelen 88" 95. 2. Fabienne Serrat 90"00. 3. Caroline Velasco 94"71. 4. Claudine Emonet 95" 00. 5. Catherine Quittet 95"05.

● **Chamrousse.** Championnat de France de slalom géant féminin : 1. Perrine Pelen 2'55"60. 2. Fabienne Serrat 2'57"38. 3. Catherine Quittet 2'59"37.

BADMINTON

Nouveau titre national pour Liselotte Blumer

Les 26e championnats suisses de badminton se sont déroulés à Frenkendorf (Bâle). Voici les résultats des finales :

Simple dames : Liselotte Blumer (Bâle) bat Elisabeth Kropf (Uzwil) 11-0 11-0.

Simple messieurs : Claude Heiniger (St-Gall) bat Roland Heiniger (St-Gall) 15-9 15-11.

Double dames : Blumer-Mireille Drapel (Bâle) battent Rosemarie Tobler-Elisabeth Kropf (Zurich-Uzwil) 15-8 15-9.

Double messieurs : C. et R. Heiniger battent Anton Sauter-Sakhtibel (Berne) 15-4 15-11.

Double mixte : Liselotte et Dieter Blumer battent Werner Riesen-Mireille Drapel (Genève-Bâle) 15-2 15-2.

Bien que décevante durant ces championnats suisses, Brigitte Nansoz (notre photo) a obtenu sa sélection pour les Jeux olympiques, aux dépens de Lise-Marie Morerod qui a raté ses deux slaloms. (Bild + News)

Lise-Marie Morerod a laissé passer sa chance

Brigitte Nansoz à Lake Placid

A l'issue des championnats suisses d'Anzère, la sixième skieuse de la sélection féminine pour les Jeux olympiques de Lake Placid a été désignée en la personne de la jeune Valaisanne Brigitte Nansoz. Le comité de sélection de la Fédération suisse a publié le communiqué suivant à ce propos :

« Le comité de sélection de la FSS, après discussion avec M. Adolf Ogi, directeur de la FSS, et les entraîneurs René Vaudroz et Jean-Pierre Fournier, a décidé ce qui suit : la sixième place chez les dames pour les Jeux olympiques de Lake Placid a été attribuée à la Valaisanne Brigitte Nansoz (18 ans), de Chamoson. Cette sélection est motivée par les critères suivants :

1. Résultats en Coupe du monde

2. Confirmation en Coupe d'Europe

3. Assurer l'avenir du ski suisse féminin.

Si cette décision avait été retardée après les championnats suisses, les raisons en sont :

1. Annulation du slalom de Cervinia ;

2. Offrir encore une chance à Lise-Marie Morerod après le bon résultat obtenu au slalom géant de Megève ».

8e du slalom spécial et 4e du combiné

AUTHENTIQUE EXPLOIT DE V. ROBIN

Samedi après midi, les championnats suisses de ski alpin se sont bien terminés à Anzère pour la Fribourgeoise Véronique Robin, qui a réussi un authentique exploit en prenant la huitième place du slalom spécial. La jeune skieuse de Châtel-St-Denis, âgée de seize ans à peine, a une fois de plus confirmé de très grands progrès comme ce fut déjà le cas lors du slalom géant. Et pourtant, Véronique Robin espérait réussir un « truc » sur cette piste d'Anzère : « Comme je l'avais déjà dit à plusieurs reprises, je pensais réussir une bonne performance et mon but était de terminer parmi les quinze premières. Ma huitième place est tout de même un peu inespérée. » Rappelons simplement que l'année dernière, la Châteloise avait terminé au 18e rang dans cette spécialité.

Un sérieux écart

Et pourtant, l'écart est grand avec les meilleures skieuses : ainsi, comme l'année dernière, elle perd plus de sept secondes sur Erika Hess, la gagnante : « C'est énorme, devait encore avouer Véronique Robin. Il y a encore beaucoup de travail à faire. Je ne suis pas particulièrement contente de ma première manche, où je pouvais réaliser une meilleure performance. Sur le second tracé, cela a beaucoup mieux marché. » Cependant, si elle perd plus de sept secondes face à Hess, elle concède un peu plus de trois secondes à Brigitte Glur, une habituée des épreuves de Coupe du monde. Mais la Fribourgeoise, qui est membre du groupe 5 (et non 4 comme annoncé aux championnats romands) de l'équipe nationale possède encore bien des années devant elle pour progresser. Mais déjà, on peut voir poindre un talent naissant. Dix-neuvième de la descente et du slalom géant, puis huitième du spécial, Véronique Robin pouvait prétendre à une très belle place au combiné. Elle a finalement pris la quatrième place derrière Wittenwiller, Walliser et Seeholzer. Elle manque d'ailleurs de peu la médaille de bronze. Sur les 19 classées dans ce combiné, elle est la seule représentante de l'Association romande.

Deux médailles de bronze chez les juniors

Mais la jeune skieuse de Châtel-Saint-Denis, qui est double championne romande du géant et du spécial, a connu un autre sujet de satisfaction : « En effet, j'ai obtenu deux médailles de bronze dans la catégorie des juniors. En spécial, je suis devancée par Hess et Oertli et au combiné, Seeholzer ne fait plus partie des juniors, si bien que j'occupe également le troisième rang. Je suis dès lors très contente de mes résultats dans ces championnats suisses. »

En spécial, outre Véronique Robin, on trouve encore Irène Boehm du SAS Fribourg au 15e rang en 1'41"48. Puis, Sandra Chappot de Villars est 25e en 1'44"14, soit à plus de cinq secondes de V. Robin. Lors des championnats romands à La Chia, Véronique Robin avait déjà laissé ses rivales de l'Association à plus de cinq secondes. Lorella Bonito de Château-d'Œx a pris la 36e place en 1'48"54, Anita Luthy de Charmey la 37e en 1'49"29 et Sandra Dozio de Lausanne la 40e en 1'50"05. 47 filles ont terminé l'épreuve. Ainsi, Sylvie Voutaz et France Miauton ont été éliminées à la première manche, Lise-Marie Morerod et Valérie Perriraz à la seconde.

Meli : une 2e médaille à l'ARS

Lors de la descente messieurs qui s'est déroulée samedi également à Verbier, l'Association romande a pu fêter une deuxième médaille grâce à Silvano Meli de Leysin qui a obtenu la troisième place à une seconde et demie de Peter Mueller. Ainsi, après la médaille d'argent de Jacques Luthy, l'Association romande présente un bilan positif. Ayant battu troisf des quatre sélectionnés pour les Jeux de Lake Placid, Silvano Meli avait certains regrets et c'est fort compréhensible. Plus loin au classement, on trouve Denis Dupasquier du SAS Lausanne 25e en 2'07"16, Pierre-Yves Jorand de Genève 29e en 2'08"14, Jean-Daniel Crausaz de Lausanne 39e en 2'09"72, Christian Braillard de Broc 63e en 2'13"50, Eric Viret de Lausanne 74e en 2'14"60, Willy Jakob de Genève 81e en 2'16"33, Franz Thalmann du Lac-Noir 87e en 2'17"23 et finalement Christian Rothen de Lutry 89e en 2'17"84. 96 coureurs ont été classés.

Marius Berset

Descente messieurs : le réveil de Silvano Meli

PETER MUELLER : UN 3e TITRE NATIONAL

Deux citadins, Zurichois de surcroît, ont dominé la descente masculine de Verbier. Peter Mueller s'est imposé très logiquement devant Bruno Fretz et le Vaudois Silvano Meli.

Mueller était le seul des sélectionnés olympiques à honorer ce privilège d'une médaille. Ses comparses Urs Raeber, Erwin Josi et Toni Buergler terminaient respectivement quatrième, sixième et septième. Mais fait encore plus grave, leurs écarts sur le vainqueur oscillent entre deux et trois secondes. Une surprise était enregistrée par le jeune Armin Grab, qui s'intercalait en cinquième position.

Peter Mueller a forgé sa victoire dans la partie supérieure du tracé. Son avance acquise au poste de chronométrage intermédiaire était déjà décisive. La piste n'offrait pas de difficultés techniques très sélectives, hormis le passage de quatre sauts que les conditions atmosphériques dues au retour du soleil, eurent tôt fait de minimiser. Le tenant de la Coupe du monde de descente s'est ainsi adjugé le troisième titre national et son second dans cette spécialité.

Bruno Fretz a du même coup confirmé son meilleur temps obtenu dans le dernier entraînement du matin sur la piste même qui le vit glaner deux secondes places en Coupe d'Europe, l'année dernière, derrière le Canadien Dave Irwin.

Pirmin Zurbriggen, récent champion d'Europe juniors, a chuté, tout comme Karl Alpiger, lequel avait déjà obtenu de bons résultats en Coupe d'Europe cette année. Ce dernier a d'ailleurs été le grand malchanceux de la course. Une blessure au niveau des cervicales obligea son transport en hélicoptère à l'hôpital de Sion.

Peter Muller, le nouveau champion suisse de descente, est entouré de deux dauphins inattendus : Bruno Fretz (à gauche) et Silvano Meli. (Keystone)

Descente masculine à Verbier : 1. Peter Mueller (Adliswil) 1'59"61. 2. Bruno Fretz (Daellikon) à 0"40. 3. Silvano Meli (Leysin) à 1"51. 4. Urs Raeber (Wilderswil) à 1"95. 5. Armin Grab (Rothenthurm) à 2"92. 6. Erwin Josi (Adelboden) à 2"93. 7. Toni Buergler (Rickenbach) à 2"98. 8. Sepp Buercher (Riederalp) à 3"03. 9. Werner Spoerri (Fischenthal) à 3"05. 10. Bruno Kernen (Schoenried) à 3"12. 11. Markus Imobersteg (Wimmis) à 3"36. 12. Roland Lutz (Bad Ragaz) à 3"45. 13. Hans Frautschi (Schoenried) à 3"68. 14. Thomas Buergler (Rickenbach) à 3"76. 15. Werner Ambuehl (Thusis) à 3"84. 16. Thomas Heinzer (Arth) à 3"85. 17. Hansueli Boesch (Ennetbuehl) à 4"58. 18. Christoph Zumstein (Giswil) à 4"88. 19. Markus Schnueriger (Rothenthurm) à 5"28. 20. Erich Stump (Stoos) à 5"93.

3400 m, 20 portes de contrôle.

Biathlon : Burn double champion suisse

Les deux sélectionnés olympiques Roland Burn et Urs Brechbuehl ont dominé les 20 kilomètres des championnats suisses, à Egg près d'Einsiedeln.

1. Roland Burn (Adelboden) 1 h. 10'34". 2. Urs Brechbuehl (Niederschaerli) 1 h. 10'52". 3. Tsaguhisa Kikucha (Jap) 1 h. 12'31". 4. Masaicha Kinoshita (Jap) 1 h. 12'35". 5. Paul Brunner (Einsiedeln) 1 h. 12'44". 6. Adrian Staub (Pontresina) 1 h. 12'49". Juniors (15 km) : 1. Ralph Foehn (Ibach) 58'31".

Comme sur vingt kilomètres, Roland Burn et Urs Brechbuehl ont dominé les 10 kilomètres des championnats suisses :

1. Roland Burn (Adelboden) 36'46". 2. Hiroyuki Deguchi (Jap) 37'24". 3. Urs Brechbuehl (Niederschaerli) 37'32". 4. Tsaguhiso Kikucha (Jap) 38'03". 5. Reio Kuivaniemi (Fin) 38'18". 6. Josef Suter (Ried-Muotathal) 38'44". Juniors : 1. Beat Meier (Klosters) 41'47".

Triathlon des Verrières : Naeplin bat Zgraggen

Arnold Naepflin a remporté le triathlon des Verrières, épreuve comptant pour la Coupe de Suisse, devant ses camarades de l'équipe nationale Georg Zgraggen et Konrad Gabriel. Le classement :

1. Arnold Naepflin (Wolfenschiessen) 20,61 p. 2. Georg Zgraggen (Schattdorf) 29,76. 3. Konrad Gabriel (Ulrichen) 49,36. 4. Mario Caluori (Arosa) 81,43. 5. Yves Morerod (Les Diablerets) 94,36.

Le slalom géant reporté au 23 mars

Dernière épreuve des championnats suisses alpins, le slalom géant masculin qui devait avoir lieu dimanche à Verbier a dû être annulé. Les abondantes chutes de neige survenues durant la nuit ont en effet empêché les organisateurs de préparer une piste convenable. Ce championnat suisse de slalom géant aura probablement lieu le 23 mars, à Verbier toujours.

LA NOUVELLE TOYOTA CROWN 2.8i VOUS RÉSERVE PLUS D'UNE SURPRISE, OUTRE SON PRIX SENSATIONNEL.

FR. 19 990.–

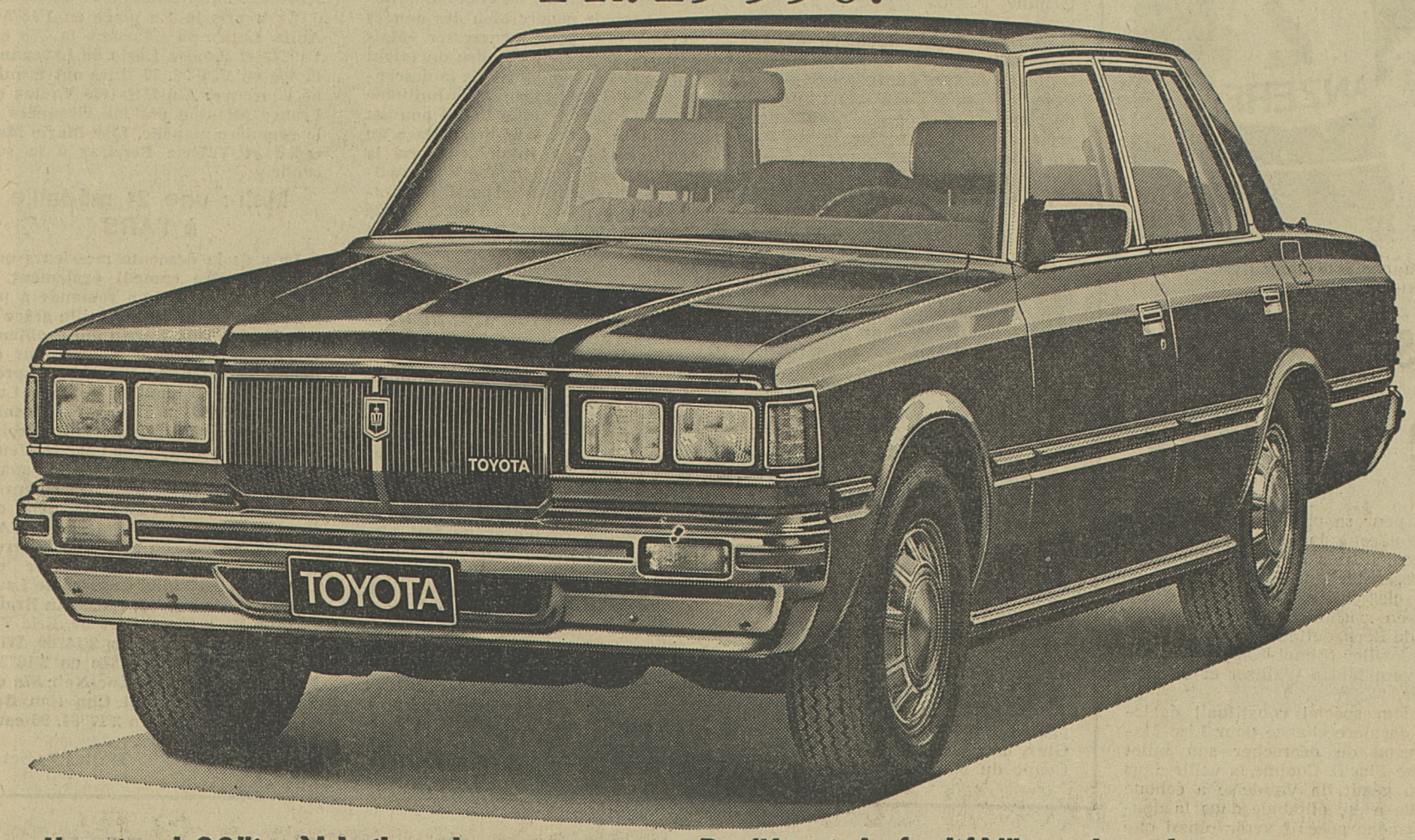

Un moteur de 2,8 litres à injection, sobre comme aucun autre six-cylindres.
Un microprocesseur commande l'injection d'essence, et l'allumage est entièrement transistorisé. D'où une sobriété sans pareille: tout juste 10 litres aux 100 à la vitesse constante de 120 km/h (ECE)!

Des performances qui placent la Crown en tête de sa classe.
106,6 kW (145 ch DIN) à 5000/min. De 0 à 100 km/h en 11,1 secondes à peine. Pointe de 195 km/h. Boîte au choix à 5 vitesses et levier au plancher ou – une exclusivité de Crown – automatique à 4 rapports (et surmultiplication).

Un silence de marche reposant.
Dans la Crown, c'est le silence, que vous traversiez les encombrements de la ville ou que vous filiez sur l'autoroute. Pas de bruit assourdissant du moteur ou du vent sur la carrosserie qui viendrait troubler le calme si bienfaisant qui règne dans cet habitacle ou les conversations entre ses occupants.

Une habitabilité d'une rare générosité.
La Crown vous offre une véritable atmosphère de salon, avec ses fauteuils bien formés, réglables à votre guise. Et que de place, tant dans la berline spacieuse que dans la Custom Station Wagon, avec sa seconde banquette arrière escamotable, pour les enfants.

Des éléments de sécurité à l'image des performances élevées.
Pneus grande vitesse. Direction à assistance dégressive en fonction de la vitesse. Appuis-nuque à l'arrière. Ceintures à enrouleur escamotables. Visibilité panoramique sur 308 degrés. 2 balais d'essuie-glace arrière sur la Custom Station Wagon.

Un équipement cossu.
Cassettophone stéréo à quatre pistes et radio OL/OM/OUC. Montre à quartz numérique avec date. Allume-cigarettes devant et derrière. Lampe de lecture pour les passagers arrière. Verrouillage central. Déverrouillage de la trappe de réservoir et du couvercle de coffre depuis le siège du conducteur. Rétroviseur extérieur réglable de l'intérieur. Miroir de courtoisie redressable dans la boîte à gants. Exprimez vos désirs; la Crown les comble d'avance.

Et un prix absolument sans concurrence.
Toyota Crown 2.8i Sedan Deluxe, fr. 19 990.–
Toyota Crown 2.8i Sedan Deluxe automatique, fr. 21 350.–
Toyota Crown 2.8i Custom Station Wagon, fr. 22 600.–
Toyota Crown 2.8i Custom Station Wagon automatique, fr. 23 950.–

Toyota Crown. Seule en tête par son luxe, sa puissance et son prix sans pareils.

TOYOTA

Le N°1 japonais, en Suisse aussi.

Avantageux Multi-Leasing Toyota. Téléphone (01) 52 97 20.
Toyota SA, 5745 Safenwil, (062) 67 93 11.

Marly : E. Berset, Garage de Marly, ✆ 037-46 17 29 - **Givisiez :** Garage FISA, E. + L. Zosso, ✆ 037-26 10 02 - **Avenches :** Gabriel Clément, Garage La Romaine, ✆ 037-75 13 82 - **Courtepin :** Garage A. Schleuniger & Cie, ✆ 037-34 11 20 - **Neirivue :** Garage de Neirivue, J. Grangier-Monney, ✆ 029-8 12 12 - **Neyruz :** Garage Ferd. Mettraux, ✆ 037-37 18 32 - **Siviriez :** Garage Gabriel Marchon, ✆ 037-56 12 23 - **Vallon :** L. Tétard, Garage de Carignan, ✆ 037-67 15 33 - **Vaulruz :** Garage J.-P. Bussard SA, ✆ 029-2 31 05.
17-633

OFFRES ET DEMANDES D'EMPLOIS

Tea-Room «AU COMTE MICHEL»
Avenue de la Gare — BULLE
engage
une fille d'office
une sommelière-remplaçante
Prendre contact par téléphone au **029-2 71 52**
17-12065

ideal job Conseils en personnel

COLLABORATRICES

(Import - Export)

Postes destinés à des secrétaires ayant travaillé pendant quelques années dans l'import-export et se sentant capables d'assumer de réelles responsabilités !

De langue maternelle française avec de bonnes connaissances de l'anglais et de l'allemand, ou de langue maternelle allemande et connaissant parfaitement le français et l'anglais.

Vous êtes libres rapidement, appelez Denise Piller qui vous donnera tous les renseignements nécessaires.

17-2414

Tél. 037/22 50 13
1701 Fribourg, 2, avenue de Pérolles

Café-Restaurant-Pizzeria
cherche
un chef de service-aide du patron
une sommelière
un pizzaiolo
nationalité suisse ou permis C.
Entrée 1er avril 1980.
Prière de faire offres avec prétentions de salaire au :
Café-Restaurant le Boccalino
Rue du Pont-Muré — 1700 Fribourg
17-2347

Secrétaire de direction

cette charmante jeune femme de 37 ans, sensible, équilibrée, divorcée aimerait retrouver auprès d'un homme sincère et bon, milieu correspondant, la douceur d'un vrai foyer.
Réf. 43-5504

Fonctionnaire fédéral

veuf, 42 ans, présentation excellente, très sérieux et homme de cœur, propriétaire villa. Il en a assez de la solitude et cherche gentille dame ou demoiselle acceptant aussi le rôle de maman pour ses 2 enfants. Réf. 38-1598

DOM - St-Barthélemy 10
1700 Fribourg - ✆ (037) 28 44 14
17-388

JEUNE FILLE
terminant sa dernière année d'école secondaire
cherche une
place d'apprentissage
d'employée de commerce ou secrétaire.
Ecrire sous chiffre 17-300404 à **Publicitas SA, 1701 Fribourg.**

Etudiant
bonne présentation
cherche travail
bien payé, le soir.
Ecrire sous chiffre 17-300401 à **Publicitas SA, 1701 Fribourg**

L'industrie graphique enrichit votre vie.

Photocopie, Quick-Print, photolitho, clichés nylo, stéréo, Impression typo, impression offset, impression rotative, reliure industrielle

Impossible de vous énumérer ici toutes nos prestations. *Consultez-nous pour tous vos problèmes d'impressions.*

Imprimerie St. Paul, 40 Bd. de Pérolles, Fribourg. Tél. 037/81 11 21

Championnat suisse de saut à Taesch : tiercé attendu

H. SUMI DEVANT MOESCHING ET EGLOFF

La logique a parfaitement été respectée à Taesch, où se déroulaient les championnats suisses de saut : Hansjoerg Sumi s'est imposé de manière souveraine devant Robert Moesching, lequel, remis de sa blessure à l'épaule, a terminé à la deuxième place pour la quatrième fois. Troisième sélectionné pour Lake Placid, Paul Egloff a récolté pour sa part la médaille de bronze.

Sumi et Moesching ont nettement dominé tous leurs rivaux. Devant 2000 spectateurs, le premier a réussi avec 98 et 96,5 mètres les meilleurs sauts de chacune des deux manches et il l'a emporté avec 8,1 points d'avance sur Moesching. Quant à Egloff, il a déjà concédé beaucoup de terrain (33 points).

A relever que lors de la première manche, Hansjoerg Sumi a égalé le record du tremplin de l'Autrichien Fritz Esser dans ce concours qui s'est déroulé dans d'excellentes conditions.

A relever que samedi le titre des juniors avait été attribué au jeune Vaudois Pascal Reymond (15 ans), avec deux bonds à 67 mètres.

Les trois meilleurs sauteurs de Suisse se sont retrouvés aux trois premières places à Taesch : de gauche à droite, Robert Moesching, Hansjoerg Sumi et Paul Egloff. (Keystone)

RESULTATS

1. Hansjoerg Sumi (Gstaad) 243,5 p. (98 et 96,5 m). 2. Robert Moesching (Gstaad) 235,4 (95 et 95,5). 3. Paul Egloff (Wildhaus) 210,2 (87 et 88). 4. Harald Reichenbach (Gstaad) 204,7 (85 et 85). 5. Olivier Favre (Le Locle) 192,3 (84 et 85). 6. Georges-André Jaquiéry (Ste-Croix) 183,9 (80,5 et 79,5). 7. Roland Glas (Wildhaus) 178,7 (80,5 et 79,5). 8. Mario Rinaldi (Le Brassus) 176,9 (83,5 et 77). 9. Ernst Egloff (Wildhaus) 164,6 (78 et 78). 10. Pascal Reymond (Vaulion) 159,2 (74,5 et 75,5). 11. Fredy Guignard (Le Brassus) 156,7. 12. Patrice Ryter (La Chaux-de-Fonds) 154,0. 13. Toni Berchten (Gstaad) 153,0. 14. Roger Honegger (Hinwil) 148,6. 15. Roland Muellener (Gstaad) 148,0. 30 sauteurs classés.

Juniors : 1. Pascal Reymond (Vaulion) 240,2 (67 et 67 m). 2. Roland Muellener (Gstaad) 237,5 (66,5 et 63,5). 3. Manuel Raaflaub (Gstaad) 236,8 (66 et 65). 4. Toni Berchten (Gstaad) 227,9. 5. Hanspeter Hauswirth (Gstaad) 225,9. 6. Patrice Ryter (La Chaux-de-Fonds) 222,7.

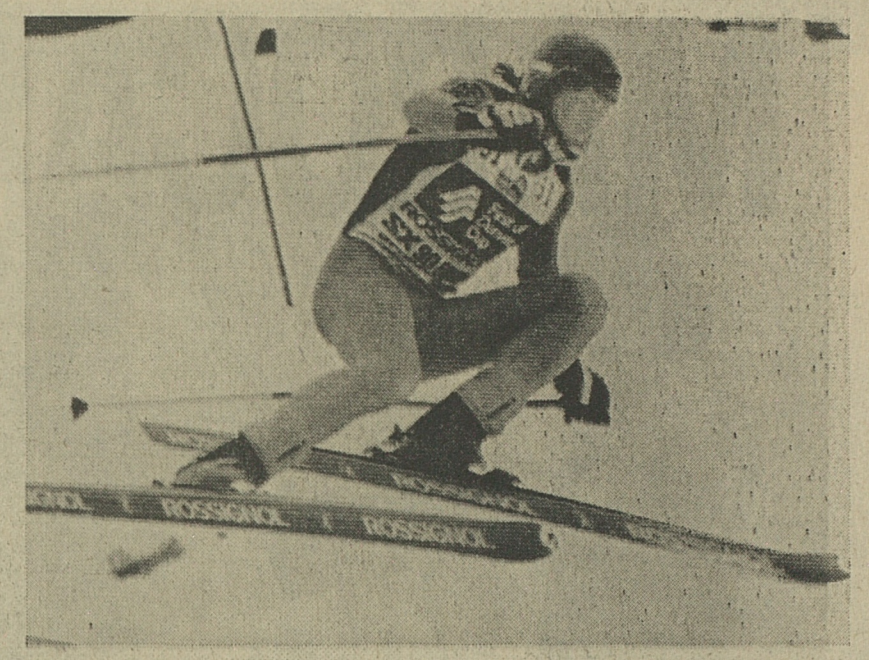

S'il n'a pas réussi à se frayer un chemin jusqu'à l'équipe suisse, le Valaisan Burgener est par contre en train de se faire un nom chez les professionnels. (Keystone)

Professionnels : premier grand succès du Valaisan N. Burgener

L'ancien coureur régional valaisan Nestor Burgener, qui a rejoint le camp des professionnels cette saison, a fêté sa première grande victoire internationale en s'imposant dans la descente de Winter Park (Colorado).

Au terme des deux manches, Burgener a battu de 27 centièmes de seconde le double champion du monde professionnel, l'Autrichien André Arnold. Ce succès a valu au Valaisan d'encaisser 6750 dollars. Les réaultats :

Descente de Winter Park : 1. Nestor Burgener (S) 2'05"019. 2. André Arnold (Aut) 2'05"289. 3. Jean-Jacques Bertrand (Fr) 2'05"468. 4. Helmut Klingenschmid (Aut) 2'05"593.

Positions au championnat du monde professionnel après huit courses : 1. Arnold 325 p. 2. Lonny Vanatta (EU) 315. 3. Hans Hinterseer (Aut) 290.

LE SC USTER BAT LE PLUS VIEUX RECORD SUISSE

NATATION

La tentative contre le plus ancien record de Suisse qui est celui du 4 x 200 mètres dos masculin que détenait depuis 1974 le SK Berne en 9'56"1, a été le couronnement du meeting de Zurich-Oerlikon. Martin Hunziker, Martin Romer, Urs Kistler et Beat Hunger ont nagé la distance en 9'40"06 soit 16"04 de mieux.

Les autres performances sont restées modestes, hormis celle de la Genevoise Marie-Thérèse Armenteros qui a été créditée de 1'09"98 sur 100 m. dos, à 0,24 seconde de sa meilleure performance personnelle établie l'an passé.

Principaux résultats :

MESSIEURS

(Bassin de 50 m).- 100 m libre : 1. Dano Halsall (Genève) 55"76.- **400 m libre :** 1. Tony Reynard (Genève) 4'14"25 ; 2. Thierry Jacot (Genève) 4'20"67.- **100 m brasse :** 1. Marcel Schmid (Zurich) 1'12"98.- **200 m brasse :** 1. René Bodmer (Zurich) 2'39"93.- **200 m. dos :** 1. Beat Hunger (Uster) 2'21"23.- **100 m. papillon :** 1. Dano Halsall (Genève) 59"88 ; 2. Diego Vogel (Lancy) 1'01"11.- **200 m. papillon :** 1. Peter Müller (Winterthour) 2'17"71. **Hors concours : 4 x 200 m. dos :** 1. SC Uster (Martin Hunziker, Martin Romer, Urs Kistler, Beat Hunger) 9'40"06 (nouveau record suisse, ancien record par le SK Berne en 9'56"1).

DAMES.

100 m. libre : 1. Vreni Rutishauser (Adliswil) 1'02"20.- **200 m. libre :** 1. Doris Gratwohl (Schaffhouse) 2'16"26.- **400 m. libre :** 1. Regula Spaeni (Zurich) 4'36"41.- **200 m. brasse :** 1. Susanne Reber (Kriens) 2'53"43. Puis : 3. Sandra Bini (Genève) 2'57"94.- **100 m. dos :** 1. Marie-Thérèse Armenteros (Genève) 1'09"98.- **200 m. dos :** 1. Simone Roth (Bâle) 2'37"30 ; 2. Jenny Wildhaber (Genève) 2'38"54.- **100 m. papillon :** 1. Françoise Schmid (Lancy) 1'08"98 ; 2. Rebecca Hoehener (Genève) 1'09"55.- **200 m. papillon :** 1. Spaeni 2'33"11.- **200 m. 4 nages :** 1. Schmid 2'33"71.- **400 m. 4 nages ; 1.** Schmid 5'18"11.

Meilleures performances suisses pour R. Schneider et Rolf Bernhard

ATHLÉTISME

A deux semaines des championnats suisses en salle, le hurdler Roberto Schneider et le sauteur en longueur Rolf Bernhard ont réussi deux nouvelles meilleures performances suisses « indoor » à Macolin. Schneider a été crédité de 7"88 au 60 m haies (l'amélioration est de 2 centièmes) alors que Bernhard a franchi 7 m 87. La précédente meilleure performance nationale, qu'il avait établie il y a trois ans dans cette même salle, était de 7 m 78.

Avant de réussir son saut record en finale, Bernhard avait déjà franchi 7 m 84. Bernhard a également pris la quatrième place du 60 mètres en 7"02.

Messieurs. 60 m : 1. Franco Faehndrich (Bâle) 6"77. 60 m haies : 1. Roberto Schneider (Zurich) 7"88 (nouvelle meilleure performance suisse au chronométrage électrique). 400 m : 1. Peter Haas (Bâle) 48"15. 800 m : 1. Peter Wirz (Berne) 1'50"87. 1500 m : 1. Hans Aeschlimann (Berne) 3'57"40. 3000 m : 1. Fredi Griner (Bâle) 8'21"25. Hauteur : 1. Roland Dahlhäuser (Adliswil) 2 m 18. Longueur : 1. Rolf Bernhard (Frauenfeld) 7 m 87 (meilleure performance suisse). Perche : 1. Daniel Aebischer (Genève) 4 m 90. Poids : 1. Jean-Claude Chaperon (Berne) 15 m 07.

Dames. 60 m : 1. Brigitte Senglaub-Wehrli (Zurich) 7"68. 60 m haies : 1. Angela Weiss (Zurich) 8"77. 400 m : 1. Anette Cavin (La Chaux-de-Fonds) 58"92. 800 m : 1. Lisbeth Helbling (Zurich) 2'11"44. Hauteur : 1. Gaby Meier (Zurich) 1 m 75. Longueur : 1. Angela Weiss (Zurich) 5 m 71.

Marita Koch en évidence à Grenoble

Lors du match France-RDA d'athlétisme en salle, l'Allemande de l'Est Marita Koch a battu en 6"11, à Grenoble, la meilleure performance mondiale en salle du 50 m, qu'elle avait elle-même établie en série en 6"16.

● **Karaté.** — A Paris, la Suisse a obtenu deux médailles de bronze aux championnats d'Europe juniors, grâce à Gilbert Mottet (Valais) en moins de 70 kg et par équipes, où elle s'alignait avec Beda Mayenberg, Roland Buchi, David Maggio, Fritz Matti, Gilbert Mottet, Thomas Sutter, Alain Wildi et André Hartmann.

A BININGEN

Deux succès de Schroeter

Les principaux résultats (bassin de 25 m) :

Messieurs : 100 M LIBRE : 1. Gunther Preschany (RFA) 55"3. 100 m brasse : 1. Felix Morf (Vevey) 1'11"5. 2. Manfred Zehr (RFA) 1'12"7. 100 m dos : 1. Roger Birrer (Birsfelden) 1'02"8. 100 m papillon : 1. Pascal Schroeter (Fribourg-Vevey) 59"5. 200 m 4 nages : 1. Schroeter 2'17"5. Dames. 100 m dos : 1. Iris Wyss 6bâle) 1'12"5.

La Coupe du Roi à la Tchécoslovaquie

TENNIS

La Tchécoslovaquie a remporté dimanche la Coupe du Roi de Suède, qu'elle s'adjuge pour la deuxième année consécutive, en triomphant de la Hongrie par 2-1.

Les Tchécoslovaques avaient remporté le match aller de la poule finale par 3-0. Dans le match retour, Tomas Smid a battu le Hongrois Janos Benyik 6-2, 3-6, 6-2 et Ivan Lendl a triomphé de Robert Machan par 6-0, 6-2.

Les Hongrois ont sauvé l'honneur en enlevant le double par Peter Scoeke et Robert Machan qui ont battu Tomas Smid et Pavel Slozil 3-6, 6-3, 6-2. (AP)

Guenthardt - Fibak éliminés à Richmond

Le Suisse Guenthardt, associé au Polonais Wojtek Fibak, a échoué en demi-finale du double messieurs du tournoi de Richmond. La parre américano-sud-africaine Buehning - Kriek s'est imposée par 6-4 2-6 6-4, mais elle a grandement bénéficié du fait que Fibak, grippé, était loin d'être au mieux de sa forme. Après le match, il s'est d'ailleurs vu ordonner un repos complet d'une semaine par son médecin.

DANS 14 JOURS...
LE GRAND, LE VRAI
CARNAVAL
A LA GRENETTE
Une PEDZE mémorable !
avec la Société de chant de la Ville.
17-710

Ambuehl souverain à St-Moritz

SKI DE FOND

Double champion de Suisse des 30 et 50 kilomètres à La Lenk, Gaudenz Ambuehl a nettement dominé ses rivaux nationaux lors du dernier test avant Lake Placid, organisé à St-Moritz. Au terme des seize kilomètres de cette course, le Davosien a en effet devancé Edi Hauser, Heinz Gaehler et Hansueli Kreuzer de plus d'une demi-minute. Quant à Franz Renggli, le vainqueur du Brassus, il a accumulé un retard de 3'18", qu'il ne parvenait d'ailleurs pas à s'expliquer. Les sélectionnés olympiques poursuivront leur entraînement à Pontresina jusqu'à mardi.

Fond 16 km : 1. Gaudenz Ambuehl (Davos) 52'12"82 2. Edi Hauser (Obergoms) 52'47"04. 3. Heinz Gaehler (Klosters) 52'47"71. 4. Hansueli Kreuzer (Obergoms) 52'48"43. 5. Konrad Hallenbarter (Obergoms) 52'23"37. 6. Francis Jacot (La Sagne) 54'01"01. 7. Franz Renggli (Spluegen) 55'20"84. Alfred Schindler (Linthal) a abandonné.

Juniors (8 km) : 1. Giachen Guidon (Bever) 27'29"49. 2. Andreas Goldy (Zernez) 29'06"08. Dames (8 km) : 1. Cornelia Thomas (Pontresina) 31'18"30. 2. Karin Thomas (Pontresina) 32'22"38. 3. Gaby Scheidegger (Altstetten) 33'05"96. Evi Kratzer (blessée) n'était pas au départ.

Joos Ambuehl 3e au GP de France

Un 7e rang de Egger et un 6e de Pürro

Le jeune Davosien Joos Ambuehl a pris la troisième place du Grand Prix de France sur quinze kilomètres, à La Bresse dans les Vosges. Côté féminin, Kaethi Aschwanden s'est également distinguée en prenant la deuxième place alors que Serge Luthi de Blonay s'imposait chez les juniors.

Fond 15 km : 1. Hans Persson (Su) 48'20"07. 2. Soeren Pettersson (Su) 48'20"31. 3. Joos Ambuehl (S) 48'30"19. 4. Fredy Wenger (S) 48'50"73. 5. Georg Zifpel (RFA) 48'53"11. 6. Klaus Pleyer (RFA) 49'07"47. 7. Venanz Egger (S) 49'08"77. 8. Bengt Hassis (Su) 49'16"42. 9. Franz Gattermann (Aut) 49'18"76. 10. Fritz Pfeuti (S) 49'31"33. 11. Paul Gruenenfelder (S) 49'33"59. Puis : 13. André Rey. 15. Silvian Guenat. 22. Pierre-Eric Rey.

Juniors : 1. Serge Luthi (S) 50'41"89. 2. Patrick Fine (Fr) 51'10"43. Puis : 6. Hans Puerro (S) 52'46"07. Dames, fond 5 km : 1. Anne-Berit Gjermundshaug (No) 21'54"47. 2. Kaethi Aschwanden (S) 22'11"66. Puis : 7. Brigitte Stebler (S) 23'20"97.

Relais : Suisse 1 avec Egger termine 3e

L'ancien champion juniors de Suède Hans Persson était le principal instigateur de la victoire de son pays dans le relais de 3 x 10 km du Grand Prix de France, qui s'est disputé à La Bresse. La formation de Suisse « 1 » avec Ambuehl, Wenger et Egger s'est octroyé le troisième rang, précédée encore de la RFA.

Hans Persson, vainqueur de l'épreuve individuelle sur 15 km, la veille, a rejoint l'Allemand Georg Zipfel et le Suisse Venanz Egger qui le précédaient encore à la prise du dernier relais.

Messieurs, 3 x 10 km : 1. Suède (Pettersson, Hassis, Persson) 1 h. 42'15"34. 2. RFA (Reiter, Pleyer, Georg, Zipfel) 1 h. 42'55"05. 3. Suisse « 1 » (Ambuehl, Wenger, Egger) 1 h. 43'19"98. 4. Autriche (Gattermann, Feichter, Vogel) 1h. 43'22"47. 5. Suisse « 3 » (andré Rey, Pierre-Erci Rey, Guénat) 1 h. 43'54"91. 6. Suisse « 2 » (P. Grünenfelder, Mercier, Pfeuti) 1 h. 44'50"72.

Dames, 3 x 5 km : 1. Norvège 1 h. 05'29"54. 2. Suisse (Brigitte Stebler, Monika Germann, Kaethy Aschwanden) 1 h. 08'12"73. 3. France 1 h. 09'24"29.

Le champion olympique Wehling en forme

L'Allemand de l'Est Ulrich Wehling, champion olympique du combiné nordique en 1972 et 1976, s'est rappelé au bon souvenir de ses adversaires en s'imposant à Oberhof. Au début janvier à Schoenach, il avait dû se contenter de la 9e place. Après avoir gagné le saut, il a pris la 3e place en fond, ce qui lui a permis de devancer son jeune compatriote Uwe Dotzauer, pour beaucoup le grand favori du combiné nordique de Lake Placid.

Combiné nordique : 1. Ulrich Wehling (RDA) 422,755. 2. Uwe Dotzauer (RDA) 422,660. 3. Martin Schartel (RFA) 393,005. 4. Adnreas Hopf (RDA) 390,205. 5. Adnreas Langer (RDA) 387,480. 6. Konrad Winckler (RDA) 385,300.

MAROCAINE SUPER

EDELTA 80/1

Tabac Maryland naturel. Double filtre.

le goût du vrai

Condensat: 4 mg.
Nicotine: 0,4 mg.

Condensat: 13 mg.
Nicotine: 1 mg.

La fondue crée la bonne humeur.

Les occasions AMAG avec garantie 100% ont quelque chose de neuf: L'assurance INTERTOURS-WINTERTHUR pour toute une année. En prime. De larges prestations, en Suisse comme à l'étranger. Parce qu'elle dispose du choix le plus vaste, AMAG vend aussi le plus grand nombre d'occasions. AMAG, un nom sûr et un service après-vente efficace!

La clé de la bonne occasion.

Occasions 100% Garantie

- VW Golf GTI, 77-79
- VW Golf LS+GLS, 75-79
- VW Golf L+GL, 75-78
- VW Golf, Aut. 75-78
- VW Derby GLS, 78
- VW Polo L, 76
- VW Scirocco, 75-79
- VW Passat, L, LS+GLS, 74-78
- Audi 80 L, LS+GLS, 74-79
- Audi 80, Aut., 75-78
- Audi 100 GLS, 77-78
- Audi 100 GL-5/E, 77-79
- Porsche 924 Turbo, 79
- Porsche 924, 78
- Opel Kadett 1600 S, 78
- Lancia Beta HPE, 77
- Fiat Mirafiori 131 TC, 78
- Simca 1308 GT, 77
- Triumph Spitfire, 79
- Mercedes 230 Coupé, 79
- Mercedes 280 SE, 70
- Toyota Corolla, 4 p., 76
- Renault 5 TS, 79
- Datsun 120 Cherry, 76

...et beaucoup d'autres !

AMAG: La certitude de rouler dans le bon sens!

AMAG

BIENNE,

à la nouvelle route de Berne

Tél. 032/25 13 13

La Fiesta: un format qui s'impose sur route.
Grâce au brio du moteur transversal. Grâce à la sécurité de la traction avant. Et grâce à une tenue de route imperturbable. Voilà pourquoi elle a déjà plus d'un million d'adeptes!

La Fiesta: un bon sens qui triomphe par la sobriété. Et qui va jusqu'à l'avarice, en matière d'entretien: grands services espacés de 20 000 km, freins et embrayage autorégleurs, traitement anticorrosion renforcé! Une avarice que vous ne déplorerez pas...

La Fiesta: un format qui se manifeste généreusement et à bon escient. Par exemple en matière d'habitabilité. Ou de visibilité circulaire. Ou de coffre: son hayon s'ouvre sur une soute à seuil surbaissé qui engloutit plus de bagages que beaucoup de rivales!

Découvrez cette Fiesta qui sait être prodigue tout en haïssant le gaspillage. Elle vous attend chez votre concessionnaire Ford. Pour vous prouver que le bon sens est fascinant!

Consommation aux 100 km selon normes ECE 15.			
Fiesta	90 km/h	120 km/h	circuit urbain
957 (40 ch)*	5,6 l	8,2 l	7,9 l
1100 (53 ch)	6,0 l	8,4 l	8,8 l
1300 (66 ch)	6,4 l	8,4 l	9,0 l

*essence normale.

Ford Fiesta Ghia: 11 990 francs.

La Ford Fiesta éclate de bon sens: aussi vive et vaste qu'une grande, elle est plus sobre qu'une petite. Et vous l'obtenez pour 9750 francs déjà!

BON SENS PLEIN FORMAT.

Ford

Sécurité comprise.

Fribourg : Garage Central SA, 7, rue de l'Industrie, ✆ 037-22 35 05 - **Payerne :** Garage de la Promenade, place Général-Guisan 1 - **La Tour-de-Trême :** Garage Touring SA, Dupré Frères, 6 029-2 90 74 pour les districts de la Gruyère, Glâne et Veveyse.

Attalens : Jean-Pierre Savoy, Garage - **Avenches :** Garage W. Näf SA, Route Industrielle - **Avry-devant-Pont :** Francis Dougoud, Garage du Lac - **Estavayer-le-Lac :** Jean Catillaz, Garage Moderne - **Jaun :** A. Rauber, Garage - **Mézières/FR :** Garage et Carrosserie de la Côte SA, agence Ford - **Tafers :** Alphonse Gobet SA, Garage - **Treyvaux :** André Gachet, Garage - **Wünnewil :** Bernhard Zbinden, Garage Mühlethal.

44-2211

Renseignez-moi, sans frais, sur vos
prêts personnels
sans caution jusqu'à fr. 30 000.–.
Je note que vous ne prenez pas de renseignements auprès des employeurs.

Nom: LI
Adresse:
NP, localité:

Service rapide 01/211 76 11
Talstrasse 58, 8021 Zurich

CITY BANK

Machine à laver
linge - vaisselle
RÉPARATION
toutes marques.
Service rapide. Prix imbattables.
MAGIC Fribourg - ✆ 037-22 97 80
83-7506

Semaine sans fondue, semaine perdue!

DES CERTIFICATS POUR 107 APPRENTIS

Les cuisiniers plutôt bien notés

107 certificats fédéraux de capacité, touchant dix professions différentes, ont été décernés, samedi, au Centre professionnel cantonal. Sur les 113 candidats aux examens (31 de langue allemande et 82 de langue française), seuls six ont échoué. La note moyenne de l'ensemble des candidats a été de 4,6. Les menuisiers, les ébénistes, les monteurs en chauffage et les serruriers-constructeurs étaient les plus nombreux. La meilleure moyenne générale a été réalisée par les trois apprentis cuisiniers. Les certificats ont été remis par le directeur du centre professionnel, M. Raphaël Bossy. (Lib.)

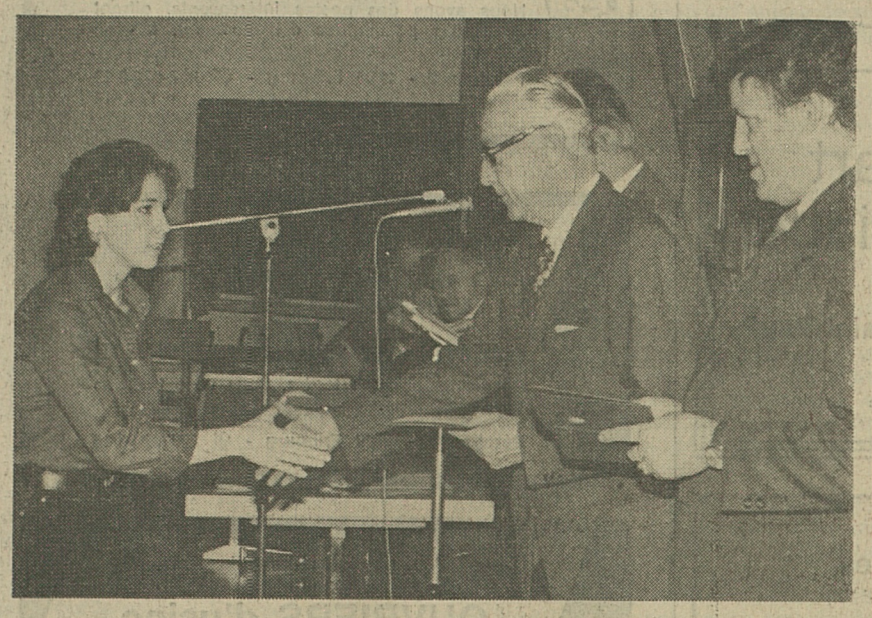

Mlle Ursula Mettler reçoit son certificat fédéral de cuisinière.
(Photo Lib./JLBi)

Nouvelles volées de sous-officiers

A Fribourg et à Grangeneuve se sont déroulees, vendredi en fin d'après-midi, deux cérémonies de promotions de sous-officiers. Agrémentée par les productions de la société de musique de Schmitten, la manifestation qui se tenait à Grangeneuve a été marquée par la présence du conseiller d'Etat Joseph Cottet. C'est le major Jäggi qui a félicité les nouveaux sous-officiers formés dans les troupes de soutien. A Fribourg, à la halle de gymnastique de la caserne de la Poya, la cérémonie de promotion de l'Ecole de sous-officiers de transmissions d'infanterie a été conduite par le lieutenant colonel EMG Giger. (Lib.)

Le major Jäggi félicitant un nouveau caporal. (Photo Lib./JLBi)

Glâne Glâne Glâne Glâne Glâne Glâne Glâne Glâne Glâne Glâne

Promasens : une octogénaire battue et séquestrée

UN CALVAIRE QUI A DURE TROIS JOURS

Lésions corporelles, vraisemblablement aussi séquestration : telles sont les infractions commises à Promasens par un individu de 35 ans, actes d'autant plus odieux qu'ils furent perpétrés sur une femme de 78 ans, sans défense, et qui lui avait offert l'hospitalité de sa table et de son logis.

La victime, Mme Charlotte Grivel, veuve de Séraphin qui était forestier et petit paysan dans la localité, vit dans une petite ferme que son fils a plaisamment aménagée, à la périphérie du village, sur les hauts de Promasens.

Lundi dernier, elle achevait son dîner lorsqu'une vague connaissance, un neveu par alliance de son beau-fils, vint frapper à sa porte, lui demandant à manger. Mme Grivel a la réputation d'être une personne hospitalière. Elle installa son visiteur à sa table, lui servant soupe et verre de vin. Le vilain caractère de l'homme se manifesta bien vite. Il eut le culot de lui dire en effet :

« Votre vin n'est pas bien bon ».

S'installant en maître et seigneur dans la maison, il en fit le tour en propriétaire, perquisitionnant dans toutes les chambres et les armoires. Il pilla notamment le portemonnaie de son hôte et se servit copieusement à la cave.

A COUPS DE BOUTEILLE SUR LA TETE

Bien vite, Mme Grivel fut effrayée par ses agissements. Et cela d'autant plus que l'homme fut rapidement ivre. Il malmena la vieille dame, l'acculant contre l'armoire de sa chambre, la frappant au visage. Empoignant une bouteille, il lui asséna des coups sur le crâne. Pour tenter de se protéger, Mme Grivel fit bouclier avec son avant-bras qui fut profondément entaillé.

Vraisemblablement, ces brutalités remontent à lundi soir déjà. A ce moment-là en effet, le fil du téléphone avait déjà été arraché. Sans que la victime ait été enfermée dans son logis, elle y fut tout de même séquestrée sous l'effet de la terreur. Elle ne put notamment se manifester au facteur, qui, mardi et mercredi matin, vint apporter le courrier. Celui-ci fut en effet remis au « neveu ». C'est ainsi que se présenta l'intrus.

Les quatre enfants de Mme Grivel, établis à Peseux, Yverdon, Genève et Palézieux, ont l'habitude de téléphoner à leur mère plusieurs fois dans la semaine. L'appel de lundi soir, de Genève, demeura sans réponse. Il fut renouvelé le mercredi matin sans plus de succès. Cette fois, on s'alarma. Le plus proche voisin, M. Hilire Jacquenoud, capitaine des pompiers dans le village, qui habite à environ 150 mètres, fut prié d'aller voir sur place. Il frappa et entra sans plus attendre.

LE VOISIN TOUT DE SUITE MEFIANT

Mme Grivel était dans un coin de sa cuisine, le visage horriblement meurtri et les chèveux agglutinés de sang. Elle n'osa pas ouvrir la bouche. Mais c'est son « hôte » qui parla : « J'ai sauvé la vie de Mme Grivel. Lundi matin, elle est tombée sur le chemin de la grotte en allant chercher du beurre pour mon déjeuner. Je l'ai trouvée sans connaissance et je l'ai transportée chez elle. J'ai fait venir un médecin d'Oron ».

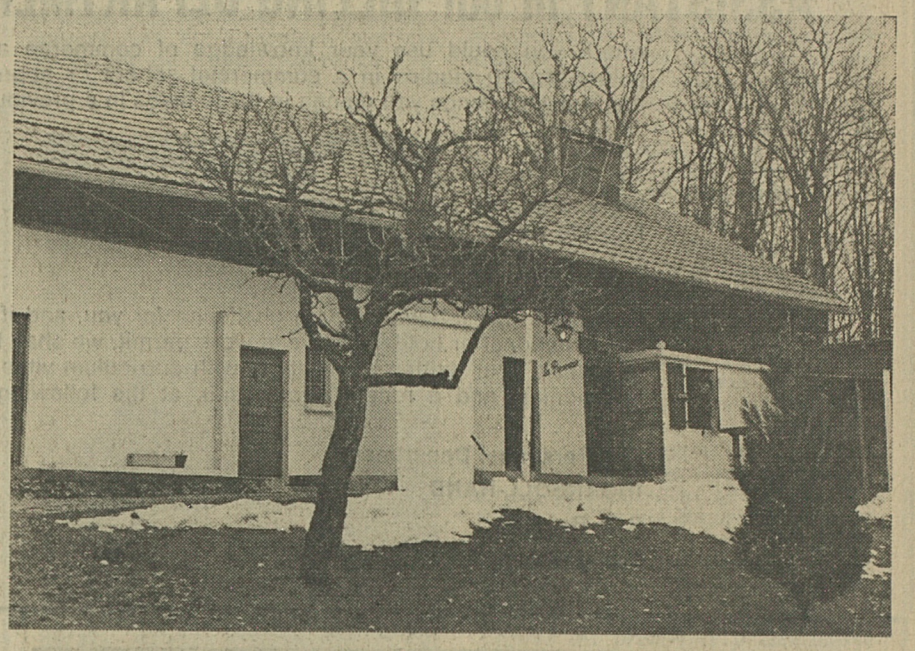

La maison de Mme Charlotte Grivel. (Photos Charrière)

L'individu débita cette fable sur un ton convaincant. Pourtant, M. Jacquenoud eut la puce à l'oreille. Il s'étonna que le médecin de Mme Grivel l'ait laissée dans cet état dans sa maison.

Ces observations, immédiatement rapportées aux enfants de la vieille dame, provoquèrent chez eux méfiance et inquiétude. Deux d'entre eux, la fille d'Yverdon, et le fils de Peseux, arrivèrent en trombe sur place. On leur servit, avec aplomb toujours, le même boniment.

Mais la vérité sauta aux yeux de suite : les larges blessures du crâne et les tuméfactions du visage ne pouvaient pas avoir pour origine une chute sur un sentier gazonné. Aussi, ne fit-on pas long pour appeler le gendarme de Rue. Celui-ci, sur place, fit appel à ses collègues de Romont qui embarquèrent l'individu.

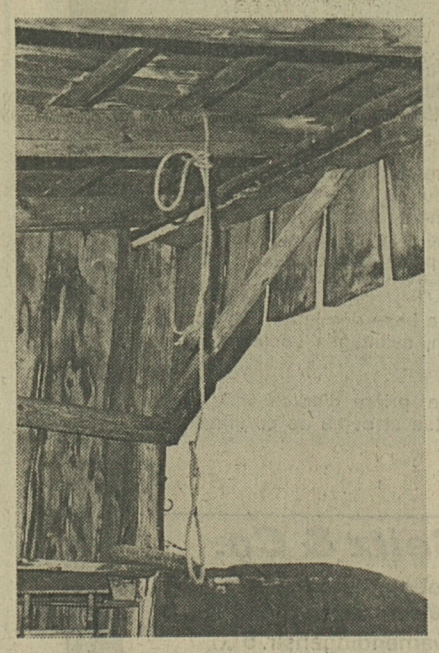

Sous l'auvent de la fontaine : une sinistre installation.

UNE SINISTRE INSTALLATION

A la cuisine et dans la chambre, de nombreuses traces de sang témoignaient des tortures infligées à Mme Grivel. Et l'on pouvait être sûr qu'elle avait eu affaire à un homme pris de boisson. Plusieurs bouteilles vides traînaient en divers endroits du logis. L'homme, qui dormit deux nuits sur place, laissa s'éteindre sur les planchers quantités de mégots.

Et, à l'extérieur, une découverte peu banale : sous l'auvent de la fontaine, une corde avait été fixée, balançant à son extrémité un nœud coulant au-dessus d'une chaise. Dans quel dessein cette sinistre installation fut-elle mise en place ?

Mme Charlotte Grivel fut hospitalisée le même jour à Billens. Nous l'avons vue samedi. Choquée encore, elle essaie d'oublier ce terrible cauchemar de trois jours. Les blessures subies sont sérieuses. Elles marquent leurs traces autour des yeux et au maxillaire, alors que des plaies profondes ont été suturées sur le crâne, à l'arcade sourcilière et à l'avant-bras.

L'individu, des geôles de Romont, a été transféré à l'hôpital psychiatrique de Marsens. Une plainte pénale a été remise par la famille au préfet de la Glâne qui a transféré le dossier au juge d'instruction de la Gruyère, M. Joseph Bavaud. Ce magistrat, en effet, enquête déjà sur de précédents agissements pénaux à charge de ce triste personnage. (y.ch.)

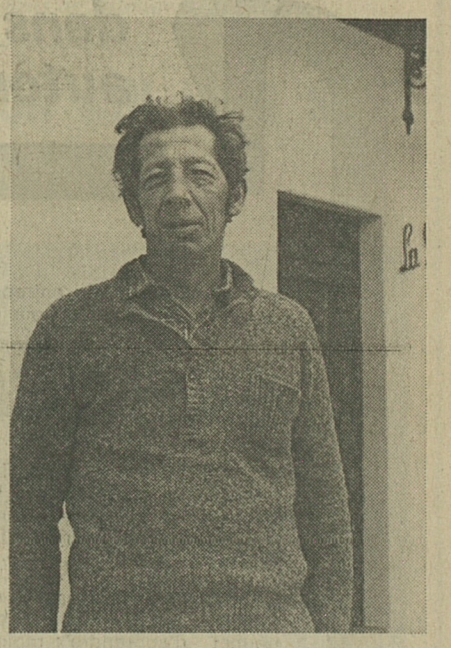

M. Hilaire Jacquenoud, le voisin qui soupçonna le drame.

Les accidents Les accidents Les accidents Les accidents

BULLE

Violente collision

Quatre blessés

Hier à 16 h. 25, un automobiliste d'Arconciel, âgé de 21 ans, circulait du centre de Bulle en direction de la rue du Moléson. Au débouché de la place St-Denis, il n'observa pas le stop et traversa la rue St-Denis, coupant la priorité à l'auto de M. Georges Millasson, âgé de 21 ans, de La Tour-de-Trême, qui survenait sur sa droite. Une violente collision se produisit. M. Millasson et ses trois passagers, MM. Vincent Ecoffey, 20 ans et Daniel Barbey, 21 ans, tous deux de La Tour-de-Trême également, et Jean-Louis Ottoz, âgé de 32 ans, de Bulle souffrant de diverses contusions, ont été transportés à l'hôpital de Riaz. Quant aux dégâts, ils sont évalués à plus de 15 000 francs. (yc)

TORNY-LE-GRAND

Enfant happé par une auto

Un automobiliste de Vucherens (VD) circulait vendredi en fin d'après-midi en direction de Châtonnaye. Devant le café de Torny-le-Grand, il ne put éviter l'enfant Alexandre Robatel, âgé de 10 ans, fils de Noël, domicilié dans le village. Le garçon s'était élancé sur la chaussée. Souffrant d'une forte commotion et d'une fracture à une jambe, il a été transporté à l'hôpital de Billens. (yc)

FRIBOURG

Priorité coupée

Deux blessés

Vendredi vers 20 h. 10, une automobiliste circulait de Fribourg-Nord en direction de Villars-sur-Glâne. A la sortie Chantdolent, Fribourg-Sud, elle n'accorda pas la priorité à une voiture qui, arrivant de Moncor, se dirigeait vers Givisiez. La collision fut brutale. Les conducteurs des deux véhicules furent blessés. Il s'agit de Mlle Denise Schneuwly, âgée de 20 ans et domiciliée à Villars-sur-Glâne et de M. Franz Baeriswyl, 22 ans, habitant Alterswil. Tous deux furent transportés à l'Hôpital cantonal. Les dégâts matériels s'élèvent à 6000 fr. (Lib)

ROSÉ

Piéton fauché

Samedi peu avant minuit, un automobiliste d'Onnens roulait de son domicile en direction de Fribourg. A Rosé, à hauteur de la gare, il heurta Mme Joséphine Clerc, 75 ans, qui traversait la chaussée hors du passage de sécurité. Blessée, cette dernière fut transportée à l'Hôpital cantonal. Les dégâts sont évalués à 200 fr. **(Lib)**

AVRY-SUR-MATRAN

Collisions en chaîne

Samedi vers 18 h 35, se produisit, peu avant la signalisation d'Avry-sur-Matran, une collision entre trois véhicules — deux fribourgeois et un vaudois — qui roulaient de Rosé en direction de Fribourg. Pas de blessé mais des dégâts pour 13 000 fr. **(Lib)**

SÂLES

Embardée sur la neige

L'ancien tenancier de l'Hôtel-de-Ville de La Tour-de-Trême, M. Roger Luthy, actuellement domicilié à Bulle, circulait au volant de sa voiture samedi vers 18 h., en direction de Romont. Peu après la croisée de Sâles, sa machine dérapa sur la chaussée enneigée, quitta la route à gauche et s'immobilisa dans un tas de neige. Commotionné, M. Luthy a été hospitalisé à Riaz. (yc)

DIRLARET

Neige et tonneaux

Dimanche vers 2 h. 15, un automobiliste de Planfayon circulait de Dirlaret vers Brünisried. Entre ces deux localités, en raison de la chaussée enneigée et de ce fait glissante, il dérapa à gauche, dévala un talus en faisant plusieurs « tonneaux ». Le conducteur ne fut heureusement pas blessé. Dégâts pour 3500 fr. **(Lib)**

Lac Lac Lac Lac

CRESSIER

Les obsèques de Raphaël Müller

Un nombreux public a participé hier après midi aux obsèques de Raphaël Muller, tué devant le café de Salvagny, dans la nuit de jeudi à vendredi, à la suite d'une altercation avec un chasseur. Six jeunes du village, contemporains du défunt pour la plupart, ont porté le cercueil du domicile paternel à l'église, où l'abbé Pierre Gumy, curé de la paroisse, célébra l'office et prononça l'homélie de circonstance.

Accablés par ce drame, les amis de Raphaël Muller étaient venus en foule rendre un dernier hommage à leur camarade. (ip)

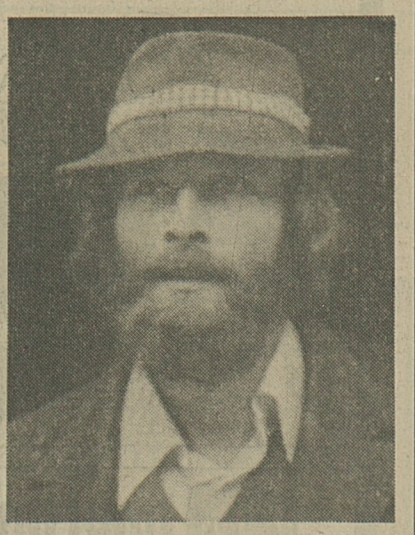

Raphaël Muller, photographié l'été dernier à la montagne.
(Photo M. Julmy)

ARE YOU LOOKING FOR A JOB WHERE YOU CAN PRACTISE YOUR KNOWLEDGE OF ENGLISH DAILY ?

We are an international company and have a vacancy for an

ASSISTANT in our BILLING DEPARTMENT

where you could use your knowledge of commerce and export gained during studies in a commercial school or apprenticeship, and the experience you gained in these fields in a previous job.

We offer :
Work in a small and young team
Flexible working hours

If you feel this job would be a challenge for you, and if you are a Swiss national or holder of a valid work permit, we shall be pleased to receive your written application, with curriculum vitae, copies of testimonials and a recent photograph, at the following address :

The Personnel Department
INGERSOLL-RAND
P.O Box 146
1700 Fribourg 5

17-1503

Pour un Service encore plus précis

Publicitas préfère recevoir vos annonces par écrit

Publicitas
Service des annonces
2, rue de la Banque
1700 Fribourg

Faire-part de mariage

Imprimerie Saint-Paul
Fribourg

ideal job

Nous pouvons vous proposer de réelles possibilités pour votre avenir si vous êtes

MÉCANICIEN
(mécanique générale)
et désireux d'acquérir une plus grande expérience. Téléphonez aujourd'hui même.

Pérolles 2 - 1700 Fribourg - ✆ 037-22 50 13

ideal job

Si vous êtes

serrurier-constructeur
Téléphonez aujourd'hui même.
Nous avons des postes intéressants, offrant de réelles possibilités d'avancement, à vous proposer.

Pérolles 2 - 1700 Fribourg - ✆ 037-22 50 13
17-2414

ideal job

URGENT !
Nous recherchons pour tout de suite des
MANŒUVRES DE CHANTIER
(permis B accepté)
MAÇONS - BOISEURS - COFFREURS
Appelez-nous sans tarder, nous vous fixerons un rendez-vous.

Pérolles 2 - 1700 Fribourg - ✆ 037-22 50 15

ideal job

Pour une industrie de la place, nous recherchons des

OUVRIERS d'usine
Nous vous offrons un poste stable et la possibilité d'acquérir une formation.
Nous vous prions de prendre contact par téléphone afin de convenir d'un rendez-vous.

Pérolles 2 - 1700 Fribourg - ✆ 037-22 50 13
17-2414

Offres et demandes d'emploi

Voici une position sûre et intéressante dans la branche automobile

Pour une importante entreprise, leader dans le secteur de vernis automobiles, nous cherchons un

REPRESENTANT

Vous visiterez les carrossiers, garages et entreprises industrielles dans le rayon Valais, une partie du canton de Vaud, Fribourg et Neuchâtel où vous aurez pour mission de conseiller la clientèle et de développer les ventes.

Ce poste très intéressant demande soit un apprentissage de peintre en voiture ou un flair technique qui permet d'apprendre rapidement les connaissances nécessaires. Une éxperience dans la vente et l'allemand parlé sont souhaités, mais pas indispensables. Age idéal: 26 à 40.

Il est offert: Très bon salaire de base dès le départ, frais de route, voiture à disposition, avantages sociaux, formation permanente.

Si un tel poste vous intéresse, prière d'adresser lettre manuscrite avec curriculum vitae et copie de certificats. Entière discrétion assurée.

Alwin M. Seitz & Co.
Training and Marketing Consultants
Abt. Personalberatung
8050 Zürich, Schwamendingenstr. 5
Tel. 01-46 9151/2

Il a trouvé !

Il est responsable de la publicité dans une entreprise. Pour lui, la qualité de l'impression, le prix et le délai de fabrication sont les trois critères décisifs dans le choix d'une imprimerie. IL A TROUVÉ en l'Imprimerie SAINT-PAUL le partenaire qui répond à ses exigences pour la réalisation de ses imprimés publicitaires: PROSPECTUS, CATALOGUES, AFFICHES, etc.

Imprimerie Saint-Paul
40, Bd de Pérolles à FRIBOURG Tél. 037 / 811121

L'Office cantonal des assurances sociales

engage

UNE DACTYLOGRAPHE

Conditions requises :
- langue maternelle française
- habile dactylographe avec parfaite connaissance de l'orthographe
- bonnes connaissances de la langue allemande souhaitées
- habituée à travailler avec le dictaphone

Conditions offertes :
- horaire variable (pourrait selon entente être réduit)
- semaine de 5 jours
- salaire selon l'échelle du traitement du personnel de l'Etat
- locaux et équipement modernes
- parking à disposition

Entrée en fonction :
1er avril ou date à convenir.

Les offres sont à adresser par écrit, avec curriculum vitae, copies de certificats et photos, à la Direction de la Caisse cantonale de compensation, impasse de la Colline 1, 1700 Fribourg 6.

17-1002

PRO MONTAGE SA
cherche de suite pour travaux en Suisse et à l'étranger

SERRURIER SOUDEUR FERBLANTIER

ayant permis C.

S'adresser à :
Pro Montage SA, rue St-Pierre 24, Fribourg, ✆ 037-22 53 25-26.

Montages industriels et du bâtiment - travaux de tuyauterie - travaux d'entretien et de réparations.

17-1266

Nous engageons pour entrée de suite ou à convenir

1 DESSINATEUR EN MACHINES

pour dessins de construction dans le domaine de la fabrication de remorques

1 CHAUFFEUR-MAGASINIER

permis catégorie A, pour le service des pièces détachées et les petits transports courants

2 SERRURIERS

pour l'assemblage et la construction de remorques et de tôlerie soudée.

Conditions de travail et avantages sociaux d'une entreprise moderne. Prière de prendre contact par téléphone ou par écrit avec

ZBINDEN POSIEUX SA
(M. Hugo Zbinden)
1725 Posieux - ✆ 037-31 12 46

17-1831

milupa

Eine führende Firma der Kindernährmittelbranche sucht für sofort oder nach Vereinbarung

Direktions - Sekretärin

Wir wünschen eine tüchtige Dame, wenn möglich bilingue, deutscher oder französischer Muttersprache mit guten Kenntnissen der zweiten Sprache.
Wir offerieren den Fähigkeiten entsprechende Salarierung und gute Sozialleistungen.
Bitte legen Sie Ihrer Offerte Lebenslauf und Arbeitszeugnisse bei.
Direktion
MILUPA SA - 1564 Domdidier
✆ 037-75 25 25

17-2403

Banque d'Epargne et de Prêts de la Broye

cherche pour son siège à Estavayer-le-Lac

JEUNE CAISSIER

ayant effectué un apprentissage de banque ou de commerce.

Travail varié dans une ambiance agréable, jeune et dynamique.

Entrée à convenir.

Les personnes intéressées sont priées de faire leurs offres écrites avec curriculum vitae, certificats et photo à :

Direction de la Banque d'Epargne et de Prêts de la Broye, 1470 Estavayer-le-Lac

17-1405

NOUS CHERCHONS

COUPLE DE CONCIERGE

(temps partiel)
pour immeuble locatif à Marly-Centre
- 2 entrées
- 16 appartements
- extérieur et gazon

APPARTEMENT 3 PIECES
Pour tous renseignements, s'adr. à :

17-1611

WECK, AEBY & CIE S.A.
AGENCE IMMOBILIERE 91, RUE DE LAUSANNE
1701 FRIBOURG TEL. 037/22 63 41

PASCAL AUBERSON
Un tempérament de feu

Le silence est presque religieux. Le public recueilli dans la nuit. Et tout à coup, presque imperceptiblement, une note naît et une voix monte doucement, qui interroge : « Et si la scène ce soir, restait plongée dans le noir... » Une voix chaude, ardente, envoûtante, caressante. Sensuelle même. Une voix tendre ou violente, qui s'adapte au sentiment à créer et modèle les mots avec passion. A cette voix s'allie une présence. Unique. Irremplaçable. Généreuse. Qui s'impose et se donne à chaque instant. Mais en même temps qui vous prend et vous transporte dans un monde presque irréel tandis que la musique vibre et se plie aux accents et aux formes des mots à qui elle donne un nouveau sens. Une autre vie.

Pascal Auberson est un peu l'enfant chéri des dieux. En plus de son talent, qu'il a à revendre, il a un tempérament de feu et des éclairs de génie. Et il a aussi un sens incontestable de la scène. Pascal Auberson ne se contente pas de chanter des textes, mais il les défend avec beaucoup de fougue et de vigueur pour leur donner une existence propre. Il a aussi une perception remarquable du geste et de la précision et sa qualité est de ne pas transformer ses attitudes en des mécaniques bien huilées, mais au contraire d'accepter les imprévus. Et son amour de la surprise, il l'a prouvé en offrant au public une chanson improvisée.

Pascal Auberson a brillé samedi soir à l'aula de l'Université et, s'il avait pu accéder aux désirs de son public, il aurait chanté jusqu'au petit matin. Mais il serait injuste de ne pas associer à son succès ses musiciens dont les accompagnements sont de haute tenue : Gaspard Glaus aux claviers, Jean-Yves Petiot à la basse, Mathieu à la guitare et Gaston Balmer à la batterie. (fj)

Les conférences Les conférences

AGRICULTURE : L'EXEMPLE TANZANIEN
De l'enthousiasme aux réticences

La conférence sur les coopératives de production agricole en Tanzanie, que « Magasins du Monde » organisait mardi soir à la salle Sainte-Thérèse, avait pour but de faire le point sur les résultats et les perspectives du processus original de développement en cours dans ce pays. La présentation d'un film tourné récemment sur place ainsi que le témoignage d'un coopérant suisse de retour de Tanzanie étaient au programme.

Après le film, qui dépeignait le mode d'organisation du travail et de la vie communautaire dans l'une de ces unités économiques d'un nouveau genre, l'orateur, M. Cazeviel, présenta brièvement l'historique de la création de ces coopératives : en 1966, le président Julius Nyerere, lors de sa « Déclaration d'Arusha », soucieux d'échapper à la fois à l'industrialisation forcenée et aux contraintes politiques d'un socialisme importé, jeta les bases théoriques d'un « socialisme à l'africaine ». Afin d'atteindre l'autosuffisance alimentaire et d'éviter la prolétarisation urbaine des masses paysannes, la priorité devait être donnée à l'agriculture.

Cet objectif nécessitait le regroupement en villages des paysans dispersés, condition indispensable de l'augmentation de la production; de plus, ces villages nouvellement formés étaient destinés à se transformer peu à peu en des coopératives de production fondées sur la propriété collective, le partage et l'obligation de travailler pour tous, les « Ujamaa ». L'idée du président Nyerere rencontra un succès certain parmi la population paysanne, notamment dans les régions pauvres du pays, qui vit dans ces coopératives la résurgence des anciennes traditions tribales de culture collective, lorsque la mise en commun des produits du travail assurait la subsistance de tous. L'on recensa ainsi dans le courant des années 70 jusqu'à 15 % de la population rurale rassemblée en « Ujamaa ».

Au fil des questions de l'assemblée cependant, M. Cazeviel apporta quelques nuances à la vision des choses par trop idyllique dont avait fait preuve le film : en effet, les coopératives « Ujamaa » apparurent de plus en plus à la population paysanne comme un bouleversement de ses structures sociales — la bureaucratie du parti prenant la place des Anciens dans les villages — et l'enthousiasme initial se mua en des réticences qui allèrent croissant. Le gouvernement dut parfois recourir à la force pour mener à bien sa politique de concentration de la population agricole.

Aussi, alors que le regroupement des paysans dans des villages est désormais achevé, les « Ujamaa » au sens strict du terme ont pratiquement disparu, si l'on ne tient pas compte des coopératives modèles, dont la fonction est moins la production que la propagande, tant intérieure qu'extérieure. L'agriculture tanzanienne semble ainsi s'orienter vers un semi-collectivisme, c'est-à-dire vers la coexistence dans chaque village d'un champ collectif et de parcelles individuelles.

MODELE OU EXEMPLE ?

La politique agricole tanzanienne, malgré ses acquis indiscutables, est loin d'apparaître comme le remède miracle au sous-développement des pays du tiers monde. Le vernis idéologique dont le parti au pouvoir jugea bon de la recouvrir et les restrictions à certaines libertés individuelles qui en résultèrent, ainsi que des circonstances particulières, comme la personnalité quasi charismatique du président Nyerere, infirment le modèle universel de développement que l'on a pu en faire. Cependant les tâtonnements mêmes de cette politique reflètent le souci des dirigeants de rester fidèles aux aspirations de la population et de concilier au mieux la lutte contre la faim et les inégalités sociales et la garantie des libertés individuelles. Nul doute que, dans l'Afrique d'aujourd'hui, le choix modeste et nuancé de la Tanzanie ne soit celui de la raison. L'avenir nous dira s'il fut aussi celui de la réussite. (yr)

CAUSERIE DU PROFESSEUR F. BOLGIANI
L'origine d'une culture chrétienne

Y a-t-il une culture chrétienne ? Le vieux Maurice Goguel accueillant son tout jeune (alors) confrère Henri-Irénée Marou lui disait qu'à partir de l'époque où se manifesta cette littérature chrétienne qu'il voulait enseigner, il y eut culture, mais qu'il n'y eut plus christianisme. Et cette rupture se serait produite avec l'entrée en scène et en littérature des Clément d'Alexandrie, Origène et Tertullien.

C'est la thèse que soutint sous sa forme la plus radicale à la fin du siècle dernier un Franz Overbeck pour qui le christianisme authentique n'était que mépris du monde, ascèse et tension eschatologique. Avec l'introduction de la culture à partir du 3e siècle et la prise de conscience par les auteurs chrétiens de l'époque de la nécessité pour l'Eglise de prendre contact (avant de les assimiler) avec la pensée, l'art et la littérature païenne, on a assisté, disent certains, à une paganisation du christianisme, dans une Egise devenue mondaine comme la culture avec laquelle elle commença à s'acoquiner.

C'est contre cette thèse rigoriste que le professeur Franco Bolgiani de l'Université de Turin, dans une conférence à l'Université de Fribourg vendredi 1er février, a proposé l'idée qu'une véritable culture — et véritablement chrétienne — est née non seulement à partir du 3e siècle mais dès le début, sans aucune solution de continuité avec les écrits du Nouveau Testament, dans les œuvres des apologètes du 2e siècle, notamment les trois grands : Tatien, Justin et Irénée. M. Bolgiani, ancien élève de H-I. Marou et de Michele Pellegrino, actuellement cardinal, avec qui il a justement préparé sa thèse sur Tatien, est président de l'association internationale d'études patristiques ; il pouvait donc parler en connaissance de cause du sujet qu'il avait à traiter.

Il reconnaît d'emblée que le thème qu'il développe a constitué longtemps une pierre d'achoppement pour toute l'intelligentsia catholique des années 20 à 30, après l'avoir été pour le protestantisme libéral, et que le problème soulevé par l'interprétation culturelle du fait chrétien était étroitement lié à la crise de l'idée de chrétienté telle que l'a parfaitement diagnostiquée Emmanuel Mounier.

Situant sa perspective sous l'angle strictement historique, M. Bolgiani s'applique à montrer que le Nouveau Testament ne constitue pas un bloc monolithe et isolé, mais le point de départ d'une tradition qui s'orientera dans trois directions et s'abreuvera de trois sources : le judaïsme dont elle reprendra le « livre » pour en faire une relecture originale, la pensée grecque et le juridisme romain.

Mais cette interprétation, et cette affirmation d'une authentique culture chrétienne dès la fin du 1er siècle, ne peut se concevoir qu'à la condition d'élargir la notion de culture. Il faut l'entendre — et pas seulement pour les besoins de la cause — non plus sur le seul modèle humaniste (déjà défini par un Cicéron) qui la ramène à la philosophie et aux « belles lettres », mais la concevoir comme l'expérience globale d'un groupe social, acquise progressivement dans le passé pour nourrir et animer le présent.

A Dy

Broye Broye Broye Broye Broye Broye

ESTAVAYER : LES ASSISES DE L'ARTM

Sous la présidence avisée de M. Jean-Jacques Vernier vient de se dérouler à Estavayer-le-Lac l'assemblée annuelle de la sous-section broyarde de l'Association romande des troupes motorisées. Le président cantonal, M. Marc Thévoz, honorait ces assises de sa présence, ainsi que MM. André Chanez, président d'honneur et Jean Marmy, membre d'honneur. La partie administrative permit d'entendre le rapport d'activité présenté par M. Vernier, les comptes commentés par M. Maxime Voillat et le tour d'horizon du chef technique, M. André Verdon. Au chapitre des distinctions, M. Jean-Marie Sansonnens, d'Autavaux et M. Hansruedi Blank, de Villeneuve, se virent décerner les challenges obtenus pour leurs brillants résultats au tir de Collombey. Dans le chapitre des nominations statutaires, Mme Marie-Françoise Pillonel céda sa place à M. Hubert Rumo. Enfin, M. Roland Godel fut proclamé membre d'honneur en reconnaissance de l'infatigable travail déployé en faveur de la section qui peut regarder l'avenir avec sérénité. **(gp)**

Vite dit... Vite dit...

Mézières - Un glânois se distingue

La remise des diplômes aux nouveaux ingénieurs de l'EPUL vient d'avoir lieu. Dans le département du « génie rural », M. Yvan Chassot, âgé de 24 ans, fils d'Henri Chassot, entrepreneur, à Mézières, a reçu le diplôme d'ingénieur du génie rural et géomètre. Il était le seul Fribourgeois dans ladite branche. De plus, un prix spécial lui a été attribué par la Société vaudoise des ingénieurs géomètres pour la meilleure note moyenne théorique aux examens. Nos félicitations. (lm)

P

Si vous avez des problèmes de poids et de centimètres en trop...

Nous vous proposons une méthode qui vous apprendra à maigrir avec le sourire.

Sur rendez-vous, vous aurez une séance d'information, gratuite et sans engagement

Institut Panchaud
Pl. de la Gare 35 4e
(au-dessus du Brésilien)
(037) 22 20 04

17-456

« LE COCU IMAGINAIRE » AU STALDEN
Molière n'a pas été trompé

Le groupe théâtral de l'EPF de Lausanne a présenté, vendredi soir au Théâtre au Stalden, « Sganarelle ou le cocu imaginaire » de Molière. En première partie, quelques œuvres musicales du 18e siècle pour flûtes et guitare ont été exécutées par des musiciens du Conservatoire de Fribourg.

Décidément, la comédie de mœurs n'a pas l'âge de ses artères et la bonne humeur qui régnait l'autre soir au Stalden aura prouvé une fois de plus que les petitesses de l'âme humaine, surtout lorsqu'elles sont savamment tournées en ridicule par la verve de Molière, font toujours autant rire qu'à l'époque où, sur les tréteaux de la comedia dell'arte, l'on pourfendait joyeusement amants, avares, bourgeois et cocus dans les rues des villes italiennes. Sans vouloir dénier aux grands tragiques leurs lettres de noblesse, on ne peut que constater qu'ils font surtout les délices d'une élite de culture ou de naissance, et que leurs personnages supportant le poids de destinées implacables nous sont moins proches que ce Sganarelle étrangement et comiquement humain, tour à tour poltron, rusé, vulgaire, sensuel et vaniteux.

A cet égard, la prestation de Philippe Javet fut remarquable. Il campa par ses éclats, ses mines et ses pétulantes galipettes un Sganarelle d'autant plus convaincant que le jeu parfois quelque peu guindé des autres acteurs fit ressortir la hauteur en couleurs de son personnage. Mais qu'à cela ne tienne, le « Cocu imaginaire » est en somme une pièce à un seul personnage, Sganarelle. Tous les autres ne servent qu'à tisser autour de lui les fils d'invraisemblables imbroglios où tout le monde pataugera de concert jusqu'à ce que l'auteur lance à leur secours le bon sens de la suivante.

Après les premières présentations de la pièce, en 1660, l'on raconte qu'un bourgeois de Paris eut l'idée saugrenue de s'y reconnaître et menaça de se plaindre ; on s'efforça de lui faire comprendre que, puisqu'il n'y était qu'« imaginaire », il pouvait s'estimer heureux de s'en tirer à si bon compte. Molière avait donc touché juste... Après tout, si ses personnages nous font tant rire, c'est peut-être parce que, comme nous, ils sont souvent totalement dénués de sens de l'humour... (y. r.)

MARLY : L'ACCORDEON ROI D'UN SOIR
Quand le doigté ne manque pas

(Photos Lib. - JLBi)

Le Club des accordéonistes de Fribourg organisait samedi soir, à la halle de gymnastique de Marly, sa traditionnelle soirée annuelle. Si la première partie de la soirée était entièrement réservée à l'accordéon, la seconde nous permettait de découvrir les charmes du banjo et de la mandoline, grâce à un groupe folklorique espagnol d'Estavayer, invité pour la circonstance.

Placé sous la direction experte de Mme Irène Jeanneret, le Club des accordéonistes de Fribourg ouvrit les feux avec une série de morceaux d'un genre qui est propre à l'accordéon : celui de la danse populaire (marche, polka, valse). Plus original nous apparut le « Concert pour deux accordéons » de Curt Mahr, interprété avec beaucoup de doigté par Mlles Longchamp et Dousse.

La soirée se poursuivit avec le groupe des Séniors de Fribourg et de Bulle qui présenta deux pièces : une « Fantaisie » de Rudolph Würthner et une « Suite » de Joe Alex intitulée « Vacances en Espagne ». On put apprécier la richesse des sonorités de l'ensemble ainsi qu'une indéniable maîtrise dans l'interprétation.

Le Club des accordéonistes de Fribourg et de Bulle, dernier groupe inscrit au programme, gagna le pari qu'il s'était fixé : démontrer à l'assistance que l'accordéon peut s'accommoder des genres musicaux les plus divers, même du classique. A cet égard, le « Präludium » de Curt Mahr fut une belle réussite. On peut simplement regretter qu'il ait fallu attendre les derniers morceaux pour découvrir les facettes multiples de l'instrument...

Après l'entracte, l'ambiance monta d'un cran. Au rythme des castagnettes et du tambourin, les jeunes Espagnols du groupe « La Tunia » d'Estavayer-le-Lac surent entraîner le public sur les chemins de leur folklore national avec cœur et spontanéité. La salle ne s'y trompa pas puisqu'elle leur réserva de chaleureux applaudissements. Et c'est sur les « Viva Espagna », repris en chœur par toute l'assistance, que se termina une soirée dans l'ensemble fort réussie.

Notons enfin pour les amateurs d'accordéon que le Club des accordéonistes de Fribourg, filmé en début de soirée par la TV romande, passera sur les écrans romands, demain soir mardi, dans le cadre de l'émission « Courrier romand ». (pc)

Infomanie
037 - 243 343

P

GRENETTE — FRIBOURG
Dimanche après midi
10 février 1980, dès 13 h 30
SUPER LOTO RAPIDE
25 SERIES
75 carnets d'épargne
Valeur : Fr. 7175.—
Organisation : FTSU
17-1700

†

Entre dans la joie de ton maître.
Mat. 25 : 21

Mademoiselle Hélène Pesse, à Granges-Paccot, Chamblioux 39 ;
Monsieur et Madame William Pesse-Dubey, à Fribourg, Bertigny 2 ;
Monsieur Jean Pesse, à Attalens ;
Madame Mathilde Ayer et ses enfants, à Couzon et Lyon ;
Madame Léonie Ayer, à Genève ;
Les enfants de feu Joseph Ayer, à Lausanne et Fribourg ;
Les enfants de feu Marie Willet, à Villars-sur-Glâne ;
Madame Lucie Romanens-Ayer et ses enfants, à Sorens ;
Les familles parentes, alliées et amies

ont la profonde douleur de faire part du décès de

Monsieur
Amédée PESSE
chef de gare retraité

leur bien-aimé papa, beau-papa, frère, beau-frère, oncle, cousin, parent et ami, enlevé à leur tendre affection le 1er février 1980 à l'âge de 88 ans, après une cruelle maladie chrétiennement supportée, réconforté par la grâce des sacrements.

L'office de sépulture sera célébré en l'église Ste-Thérèse, à Fribourg, le mardi 5 février 1980, à 14 h 30.

Le défunt repose en la chapelle mortuaire de l'église.

Une veillée de prières nous rassemblera en l'église Ste-Thérèse, ce lundi 4 février 1980, à 19 h 45.

Repose en paix, tes souffrances sont finies.

Le présent avis tient lieu de faire-part.

---

†

Madame Henri Schmidt ;
Monsieur Martin Schmidt ;
Révérend Père Rogatien Schmidt, aux Seychelles ;
Famille Marie-Louise Jungo-Schmidt, à Romont ;
Famille Georges Schmidt, à Grattavache ;
Famille René Schmidt, à Porsel ;
Famille Cécile Genoud-Schmidt, à Châtel-St-Denis ;
Famille Yolande Tissot-Schmidt, à Cousset ;
Monsieur et Madame Pierre Wicht et famille, à Genève ;
Monsieur et Madame Augustin Schmidt, à Genève ;
Les familles Schmidt et Haymoz ;
ainsi que les familles parentes, alliées et amies

ont le profond chagrin de faire part du décès de

Monsieur
Henri SCHMIDT

leur cher époux, père, frère, beau-frère, oncle, parrain, cousin, parent et ami enlevé subitement à leur tendre affection le 2 février 1980 à l'âge de 60 ans.

La messe de sépulture sera célébrée en l'église Ste-Claire, rue du Grand-Bureau 15, Genève, le mardi 5 février à 10 h 30.

L'inhumation suivra au cimetière de St-Georges.

Domicile : 20, route des Acacias, 1227 Acacias - Genève.

R.I.P.

Cet avis tient lieu de lettre de faire part.

---

†

Le Chœur mixte paroissial de Cugy-Vesin

a le profond regret de faire part du décès de

Monsieur
Paul Berchier
titulaire de la médaille Bene Merenti et membre d'honneur

L'office de sépulture sera célébré en l'église de Cugy, le mardi 5 février 1980, à 15 heures.

La famille de

Monsieur
Charles Ziegenbalg

profondément touchée par toutes les marques de sympathie et d'affection qui lui ont été témoignées lors du deuil qui l'a frappée, remercie sincèrement toutes les personnes qui l'ont entourée par leur présence, leurs messages, leurs envois de fleurs ou leurs dons, et les prie de trouver ici l'expression de sa vive reconnaissance.

---

†

Monsieur le doyen, le Conseil de paroisse de Cugy-Vesin

ont le pénible devoir de faire part du décès de

Monsieur
Paul Berchier
leur très dévoué sacristain et titulaire de la médaille Bene Merenti

Pour les obsèques, prière de se référer à l'avis de la famille.

---

†

La Chanson des Quatre-Saisons de Corminbœuf

a le profond regret de faire part du décès de

Monsieur
Louis Monney
membre d'honneur et beau-frère de Madame et Monsieur Roger Roulin, président d'honneur

---

†

La famille Léon Limat, à Cressier-sur-Morat

a le profond regret de faire part du décès de

Monsieur
Raphaël Müller
fils de notre estimé propriétaire

Les obsèques ont eu lieu dimanche 3 février, à Cressier-sur-Morat.

17-21033

---

†

Le FC Noréaz

a le profond regret de faire part du décès de

Monsieur
Paul Berchier
père de Mme Marcelle Guisolan et beau-père de M. Jean-Pierre Guisolan, membre fondateur, ancien président et membre supporter

Pour les obsèques, prière de se référer à l'avis de la famille.

---

†

Monsieur le doyen et le Conseil de paroisse de Vuisternens-devant-Romont

ont le regret de faire part du décès de

Monsieur
Louis Oberson
beau-père de M. Bernard Roch, dévoué membre du Conseil de paroisse

Pour les obsèques, se référer à l'avis de la famille.

---

†

Remerciements

Profondément touchée par les nombreuses marques de sympathie et d'affection reçues lors de son grand deuil, la famille de

Mademoiselle
Thérèse Bersier

remercie toutes les personnes qui y ont pris part par leur présence, leurs dons de messes, leurs envois de couronnes et de fleurs, leurs messages de condoléances et qui l'ont entourée dans son épreuve. Elle les prie de trouver ici l'expression de sa reconnaissance émue.

L'office de trentième

sera célébré en l'église de Cugy, le samedi 23 février 1980, à 19 h. 30.

Cugy, février 1980.

POMPES FUNÈBRES
MURITH
Tél.
22
41
43
Nous assurons aux familles en deuil, un service parfait, digne et discret
Pérolles 27
Fribourg

---

†

Je regardai, et voici
une porte était ouverte dans le ciel.

Madame Maria Berchier-Genilloud, à Cugy ;
Monsieur et Madame Louis Berchier-Solioz et leurs enfants, à Genève ;
Madame et Monsieur Roland Bersier-Berchier et leurs enfants, à Cugy ;
Monsieur et Madame René Berchier-Pidoud et leurs enfants, à Penthalaz ;
Monsieur et Madame André Berchier-Mülhauser et leurs enfants, à Cugy ;
Madame et Monsieur Marcella Guisolan-Berchier et leurs enfants, à Noréaz ;
Monsieur et Madame Jean-Paul Berchier-Berger et leur fils, à Lausanne ;
Monsieur et Madame Roger Berchier-Bersier et leurs enfants, à Cugy ;
Monsieur Eloi Rey-Berchier et famille, à Ménières ;
Monsieur Emile Ding-Berchier et famille, à Vesin ;
Madame Olga Genilloud-Pillonel et famille, à Villaz-St-Pierre ;
Madame Ida Genilloud-Ducrot et famille, à Romont ;
Madame Rosa Savary-Genilloud et famille, à Cousset ;
Monsieur et Madame Charles Genilloud-Emery et famille, à Cousset ;
Madame et Monsieur Max Julmy-Genilloud et famille, à Prez-vers-Noréaz ;
Monsieur et Madame René Grandgirard, à Lausanne ;
Les familles parentes, alliées et amies

ont la profonde douleur de faire part du décès de

Monsieur
Paul BERCHIER
sacristain titulaire de la médaille Bene Merenti

leur très cher époux, père, beau-père, grand-père, beau-frère, oncle, grand-oncle, parrain, cousin, parent et ami, enlevé à leur tendre affection le 2 février 1980, après une longue maladie chrétiennement supportée, dans sa 77e année, réconforté par la grâce des sacrements.

L'office d'enterrement sera célébré en l'église de Cugy, le mardi 5 février 1980, à 15 heures.

Une veillée de prières nous réunira en l'église de Cugy, ce lundi 4 février 1980, à 19 h 30.

Le défunt repose à son domicile.

R.I.P.

---

†

Bienheureux ceux qui ont souffert patiemment.
Jacques 5 : 11

Madame Hedwige Zwick-Kloppmann, à Fribourg, rte des Pervenches 2 ;
Monsieur René Zwick et Mademoiselle M.-Th. Michel, à Estavayer-le-Lac ;
Monsieur et Madame Alain Zwick et leurs enfants Christophe et Alexandra, à Fribourg ;
Monsieur et Madame J.-Claude Charpillod-Zwick et leurs enfants Cédric et Yann, à Moudon ;
Les frères et sœurs, leurs enfants et petits-enfants à Fribourg, Neuchâtel, Marly et en France ;
Le R.P. Max Zwick, missionnaire, à Ispahan (Iran) ;
Monsieur et Madame Honoré Duperrier-Kloppmann, à Genève ;
Mademoiselle Elise Kloppmann, à Fribourg ;
Les familles parentes, alliées et amies

ont la profonde douleur de faire part du décès de

Monsieur
Georges ZWICK
ancien coiffeur

leur très cher époux, père, beau-père, grand-père, arrière-grand-père, frère, beau-frère, oncle, parrain, cousin, parent et ami, enlevé à leur tendre affection le 2 février 1980, dans sa 80e année, après une longue et pénible maladie chrétiennement supportée, réconforté par la grâce des sacrements.

L'office de sépulture sera célébré en l'église Sainte-Thérèse à Fribourg, le mardi 5 février 1980, à 10 heures.

Le défunt repose en la chapelle mortuaire de l'église.

Une veillée de prières nous rassemblera en l'église Sainte-Thérèse, ce lundi 4 février 1980, à 19 h 45.

Repose en paix

Il ne sera pas envoyé de lettre de faire part, le présent avis en tient lieu.

---

†

Monsieur et Madame Fernand Romanens en Malessert, à Sorens ;
ainsi que la parenté et ses amis

ont la profonde douleur de faire part du décès de

Monsieur
Lucien BERTHIN

survenu après une longue maladie, chrétiennement supportée, dans sa 86e année, le 2 février 1980, muni des secours de la religion.

L'office de sépulture aura lieu en l'église de Riaz, mardi 5 février 1980, à 14 h. 30.

Domicile mortuaire : hôpital de Riaz.

R.I.P.

Cet avis tient lieu de lettre de faire part.

Memento cantonal Memento cantonal Memento cantonal

URGENCES

PERMANENCE MEDICALE

Fribourg : (037) 23 36 22. Jour et nuit pour les urgences en l'absence du médecin traitant.
Gruyère : (029) 2 70 07 (Permanence médicale des médecins de la Gruyère).
Bulle : (029) 2 84 31 (Hôpital de Riaz).
Estavayer : (037) 63 21 21 (Hôpital).
Romont : se renseigner au (037) 52 27 71.
Châtel-St-Denis : (021) 56 79 41 (Hôpital de Châtel).
Morat : (037) 71 32 00 (Service médical d'urgence).
Payerne : (037) 61 17 77 (plice) ou 62 11 11 (Hôpital).

PERMANENCE DENTAIRE

Fribourg : (037) 22 33 43. Dimanche et jours fériés, de 10 h à 11 h 30. Samedi de 8 h à 11 h 30. Autres jours : de 8 h à 11 h 30 et de 14 h à 16 h.
Payerne : se renseigner au 17.

PHARMACIES DE SERVICE

Pharmacie de service du lundi 4 février: Pharmacie du Marché (Rue de Romont 6).

Bulle : renseignement au (029) 2 33 00. Dimanche et jours fériés : de 10 h à 12 h et de 17 h 30 à 18 h 30.
Estavayer : le dimanche de 9 h 15 à 11 h 15 et de 18 h 15 à 19 h 15.
Romont : samedi dès 16 h, dimanche et jeudi suivant. Dimanche de 10 h à 12 h et de 17 h à 19 h.
Châtel-St-Denis : après 19 h et le dimanche, en cas d'urgence, s'adresser à la permanence médicale.
Morat : de 19 à 21 h. Dimanche de 10 h à 12 h. De 21 h à 08 h, s'adresser au (037) 71 20 31.
Payerne : (037) 61 17 77 (police) ou 62 11 11 18 h à 19 h. En dehors de l'horaire normal, s'adresser au (037) 61 17 77 sur ordonnance.
Pharmacies des centres commerciaux d'Avry et du Jumbo à Villars-sur-Glâne : jusqu'à 20 h du lundi au vendredi.

AMBULANCES

Fribourg : (037) 24 75 00. Dessert également la Haute et Moyenne-Singine.
Bulle : (029) 2 84 31 (Hôpital) ou (029) 2 56 66 (Police).
Estavayer : (037) 63 21 21.
Romont : (037) 52 13 33 ou 52 27 71.
Châtel-St-Denis : (021) 56 71 78 ou 56 72 21.
Wünnewil : (037) 36 10 10.
Morat : (037) 71 28 52 ou 71 21 44 ou 71 20 31.
Payerne : 17.

POLICE

Appel urgent : 17.
Police de la circulation : (037) 21 19 11.
Postes d'intervention :
Fribourg : (037) 21 17 17.
Bulle : (029) 2 56 66.
Estavayer : (037) 63 13 05.
Romont : (037) 52 23 59.
Châtel-St-Denis : (021) 56 72 21.
Morat : (037) 71 20 31.
Tavel : (037) 44 11 95.
Payerne : (037) 61 17 77.
Feu
Fribourg : 18.
Autres localités : (037) 22 30 18.

SAUVETAGE

Colonne de secours du Club alpin : (029) 2 56 66.
Hélicoptère : (029) 6 11 53.
Lac de la Gruyère : (029) 2 56 66 ou (029) 5 21 44 ou (037) 45 14 05.
Lac de Morat : (037) 71 55 20 ou 71 48 85 (Vully) ; 75 17 50 (Avenches) ; 21 19 11 (Morat).
Lac de Neuchâtel : (037) 63 13 05 (Estavayer) ; (038) 22 35 77 (Neuchâtel).

HOPITAUX

FRIBOURG

Hôpital cantonal : (037) 82 21 21.
Heures de visites : chambres communes tous les jours de 14 à 15 h et de 19 à 20 h ; chambres privées tous les jours de 14 à 20 h.
Hôpital Daler : (037) 82 21 91.
Heures de visites : chambres communes en semaine de 13 h 30 à 15 h et de 19 à 20 h, dimanche et jours fériés de 10 h 30 à 11 h 30 et de 13 h 30 à 15 h 30 ; chambres à 1 ou 2 lits tous les jours de 10 à 21 h.
Clinique Garcia : (037) 82 31 81.
Heures de visites : tous les jours de 12 à 21 h.
Clinique Ste-Anne : (037) 81 21 31.
Heures de visites : chambres communes tous les jours de 13 h 30 à 15 h 30 et de 19 à 20 h ; chambres privées tous les jours de 10 à 21 h.
Riaz : (029) 2 84 31.
Heures de visites : chambres communes de 14 à 15 h (samedi, dimanche et jours fériés jusqu'à 16 h) et de 19 à 20 h ; chambres privées et mi-privées tous les jours de 14 à 20 h.
Estavayer : (037) 63 21 21.
Heures de visites : tous les jours de 13 à 15 h 30 (samedi, dimanche et jours fériés jusqu'à 16 h) et de 19 à 20 h.
Billens : (037) 52 27 71.
Heures de visite : tous les jours : chambres communes, de 13 h 30 à 15 h 30 et de 19 h à 20 h ; chambres privées, de 10 h à 20 h ; pédiatrie, pas de visites le soir.
Châtel-St-Denis : (021) 56 79 41.
Heures de visites : chambres communes et mi-privées de 13 h 30 à 15 h et de 19 h 30 à 20 h 30 ; dimanches et jours fériés de 13 h 30 à 15 h 30 et de 19 à 20 h ; chambres privées jusqu'à 20 h 30 ; dimanche et jours fériés jusqu'à 20 h.
Meyriez : (037) 72 11 11.
Heures de visites : de 13 h 30 à 15 h et de 19 à 20 h ; dimanche et jours fériés de 10 à 11 h et de 13 h 30 à 15 h.
Tavel : (037) 44 13 83.
Heures de visites : tous les jours de 13 à 16 h et de 19 à 20 h.
Payerne : (037) 62 11 11.
Heures de visites : tous les jours de 12 h 45 à 13 h 45 et de 18 h 45 à 19 h 30 ; chambres privées jusqu'à 21 h ; samedi et dimanche de 12 h 45 à 14 h 50 et de 18 h 45 à 19 h 30.

SERVICES DIVERS

Office du tourisme de la ville de Fribourg : 22 11 56. Location de spectacles : 22 61 85 Grand-Places.
Union fribourgeoise du tourisme : 23 33 63. Rte-Neuve 8, Fribourg.
Poste principale de Fribourg : Guichet urgent : lundi à vendredi de 12 à 13 h 30, 18 h 30 à 21 h. Samedi de 11 à 12 h et de 14 à 17 h. Dimanche de 19 à 20 h. Guichets du télégraphe : lundi à samedi et lors de fêtes locales de 7 à 21 h 30. Le dimanche et fêtes générales de 9 à 12 h 30 et de 17 à 21 h.

Aides familiales

— Fribourg : Office familial : 22 10 14 ; **Mouvement populaire des familles :** tél. 23 49 34, de 12 à 13 h 30 et dès 19 h.
— Sarine-Campagne : 45 12 15.
— Gruyère : (029) 2 83 75.
Soins à domicile : soins par infirmières, toilette, ménage, repas par une auxiliaire de la Croix-Rouge :
— Fribourg et Sarine : (037) 22 93 08
— Gruyère : (029) 8 14 23
— Vallée de la Jogne : (029) 7 18 66.
Baby-sitting : (037) 22 93 08 (aux heures de bureau).
Crèche universitaire : se renseigner auprès de Pierre Fleiner-Gerster, Le Riedelet 9, Marly.
Crèche de la paroisse réformée : 22 28 44. Pour enfants de toutes confessions, Chemin des Bains 1, Fribourg.
SOS futures mères : 23 44 00 (permanence).
Villa Myriam : 22 64 24 Accueil de la mère et de l'enfant, Avenue de Rome 2, Fribourg.
Consultations conjugales : 22 54 77. Mardi et mercredi, de 14 h à 17 h ; vendredi, de 9 h à 12 h, pour les personnes de langue française. Lundi et jeudi pour les personnes de langue allemande et française, de 14 h à 17 h. — Immeuble du Plaza (91, rue de Lausanne). Entrée par la ruelle du Lycée.
Centre femmes : 21, rue de Lausanne (escalier du Collège). Tous les jeudis à partir de 20 h. Tél. 31 19 43.
Femmes-Information : 217, rue Pierre-Aeby, 1700 Fribourg. Tous les jeudis matin, de 8 h 30 à 10 h 30. En cas d'impossibilité, téléphoner le lundi de 18 h à 20 h : 46 18 74 ou 45 18 85.
Centres de planning familial
— Fribourg (Plazza 91, 3e étage) : 22 83 22. Tous les jours ouvrables de 9 à 11 h et de 14 à 17 h. De préférence sur rendez-vous.
— Riaz (Hôpital) : (037) 22 83 22 ou (029) 2 84 31. Le jeudi sur rendez-vous uniquement.
— Estavayer-le-Lac (Hôpital) : 22 83 22 ou 63 21 21. Le mercredi sur rendez-vous uniquement.
— Châtel-Saint-Denis (Hôpital) : (037) 22 83 22 ou (021) 56 79 41. Le lundi sur rendez-vous uniquement.
Parents-Service (037) 22 61 14. A l'écoute des parents tous les mardis de 9 à 11 h en allemand et de 14 à 16 h en français. Ecole des parents de Fribourg, case postale 39.
Service d'adoption du Mouvement enfance et foyer : (037) 22 84 88.
Mouvement de la condition paternelle : (022) 20 94 17 ou 44 44 84. Entraide et conseils. Défense des pères divorcés, séparés, remariés, célibataires, et de leurs enfants, Case postale 578, 1701 Fribourg.
ASASM : service social romand de l'Association suisse pour les sourds démutisés. Consultations sur rendez-vous au 021 23 51 32.
Fondation « Pour la vieillesse - Pro Senectute » : 22 41 53. Du lundi au vendredi de 9 à 12 h et de 14 à 17 h, Rue St-Pierre 26, Fribourg.
Pro Infirmis. Service social fribourgeois et Ligue fribourgeoise contre le rhumatisme : 22 27 47. Mercredi de 9 à 12 h, jeudi de 15 à 19 h et sur rendez-vous, Pérolles 8, Fribourg.
Ligue fribourgeoise contre le cancer : 24 99 20. Du lundi au vendredi de 9 à 12 h et de 14 à 17 h, Route des Daillettes 1, Fribourg.
Radiophotographie publique : le 1er et le 3e jeudi du mois de 9 à 12 h. Route des Daillettes 1, Fribourg.
Dispensaire antituberculeux : le vendredi de 8 h 30 à 9 h 30 sur rendez-vous uniquement, Hôpital cantonal, Fribourg.
Release, accueil et information pour les jeunes : 22 29 01 (permanence téléphonique). En cas d'urgence : (037) 22 93 59 et 22 41 32, rue des Alpes 30, Fribourg.
Clinique des platanes : 26 33 66. Consultations anonymes pour toxicomanies du mardi au vendredi de 9 h à 10 h. Avenue du Général-Guisan 54, Fribourg.
A.A. Alcooliques anonymes : 26 14 89. Case postale 29, 1701 Fribourg.
Service consultatif des locataires : le lundi de 17 à 20 h et le mercredi de 19 à 20 h. Rue Pierre-Aeby 217, Fribourg.
Consommateur - Information : 22 98 27. Ouvert tous les mercredis, de 14 à 17 h, Pérolles 8, 4e étage.
Protection des animaux : Refuge pour chiens à Montécu : 33 15 25. Inspecteur cantonal : 24 84 61 les mardi, mercredi et vendredi entre 8 et 10 h.

MUSEES

FRIBOURG

— Musée d'art et d'histoire : fermé pour cause de rénovation.
— Musée d'histoire naturelle : lundi-vendredi de 8 à 11 h et de 14 à 17 h ; jeudi, samedi et dimanche de 14 à 17 h, entrée libre. Samedi et dimanche fermé le matin.
— Jardin botanique : lundi-samedi de 8 à 17 h.

BULLE

— Musée gruérien : mardi à samedi de 10 à 12 h et de 14 à 17 h ; dimanche de 14 à 17 h.

ESTAVAYER-LE-LAC

— Musée folklorique : tous les jours de 9 à 11 h et de 14 h à 17 h, sauf le lundi.

MORAT

— Musée historique : tous les jours sauf le lundi de 9 à 11 h et de 13 h 30 à 17 h. Le vendredi de 20 à 21 h 30.

TAVEL

— Musée singinois : samedi et dimanche, de 14 à 18 heures.

PAYERNE

— Musée Jomini : de 9 à 12 h et de 14 à 18 h.

BIBLIOTHEQUES ET LUDOTHEQUES

FRIBOURG

— Bibliothèque cantonale et universitaire: lundi de 10 h à 22 h, mardi à vendredi de 8 h à 22 h. Samedi de 8 h à 16 h. Prêt à domicile : du lundi au samedi de 10 à 12 h et de 14 à 16 h.
— La Bibliothèque de la Ville de Fribourg et Société de lecture : lundi de 14 h à 18 h ; mardi de 14 h à 18 h ; mercredi de 10 h à 12 h et de 14 h à 18 h ; jeudi de 14 h à 18 h; vendredi de 14 à 19 h ; samedi de 10 h à 12 h et de 14 h à 16 h. Avenue de Rome.
— Deutsche Bibliothek : du lundi au jeudi de 15 h 30 à 19 h. Samedi de 9 à 11 h et de 14 à 17 h. Fermée le vendredi. Gambach 27.
— Bibliothèque St-Paul : mardi et jeudi de 14 à 17 h, samedi de 9 à 11 h 30. Pérolles 42.
— Ludothèque : mercredi de 15 h 30 à 17 h 30 et samedi de 9 h à 11 h, à Granges-Paccot 3 ; vendredi de 15 h à 17 h 30, à la route de la Vignettaz 57 (Africanum).

BULLE

— Bibliothèque du Musée : mercredi de 17 à 20 h, jeudi de 10 à 12 h et de 14 à 20 h, samedi de 10 à 12 h et de 14 à 17 h.

ESTAVAYER-LE-LAC

— Bibliothèque publique : le mardi de 14 à 15 h 30, mercredi de 16 à 17 h 30, jeudi de 19 à 20 h 30, samedi de 10 à 11 h 30.

CHATEL-SAINT-DENIS

— Bibliothèque publique : mardi et jeudi de 14 à 16 h, mercredi de 19 à 21 h, samedi de 9 h 30 à 11 h 30. (Ecole secondaire).

†

Le FC Noréaz

a le regret de faire part du décès de

Monsieur

Jean Guisolan

membre supporter

L'office d'enterrement a été célébré le dimanche 3 février 1980, en l'église de Noréaz.

†

La Société de laiterie d'Estévenens et son laitier

ont le profond regret de faire part du décès de

Monsieur

Louis Oberson

beau-père de M. Bernard Roch, dévoué membre du comité

Pour les obsèques, prière de se référer à l'avis de la famille.

†

L'Amicale des contemporains 1942 de Cugy et environs

a le regret de faire part du décès de

Monsieur

Paul Berchier

de Cugy
père de notre ami, Jean-Paul Berchier

Pour les obsèques, prière de se référer à l'avis de la famille.

Manifestations du jour

Musée d'histoire naturelle : Exposition « Cartographie actuelle » 8-11 h. et 14-17 h.
Galerie Avry-Art : Exposition de Maya Delaquis, peintre.
Université Salle « C » : 20 h. conférence du Prof. Hans Saner (Basel) « Ist der Alltag ein Problem der Philosophie ».
Cabaret Chaud 7 : 20 h. 30, Récital de chansons de Gilbert Lafaille, location Le Luthier.

Communiqués

A Rome ce printemps

Le traditionnel pèlerinage de printemps à Rome aura lieu cette année du 8 au 19 avril prochain, avec des arrêts prolongés à Assise, Florence et Sienne, ainsi qu'un séjour de six jours à Rome.
Programmes détaillés et inscriptons : Père C. Frund, O. P., Botzet 8, 1700 Fribourg. Tél. 037/24 18 65.

Chapelle de la Providence

Lundi 4 février à 16 h et à 20 h, exercices de la Neuvaine à Notre-Dame de la Médaille miraculeuse. Envoyez vos intentions de prières.

Paroisse du Christ-Roi

Mardi 5 février à 14 h 30, à la salle paroissiale du Christ-Roi, après-midi récréatif pour les personnes du 3e âge.

Villars-sur-Glâne

A l'occasion de la Vie montante, le mardi 5 février, à 14 h 30 à l'école de Cormanon, aura lieu la projection du film de Jacques Thévoz, « Rose de pinsec ».

Vie montante - St-Pierre

Mercredi 6 février, à 14 h 30, à la salle paroissiale de St-Pierre, réunion de la Vie montante avec la participation de Mlle Christine Varone, qui nous parlera de « L'Espérance dans l'Ecriture sainte ».

Week-end spirituel

Du samedi 9 février 10 h au dimanche 10 février 17 h, week-end de prière et d'écoute de la Parole à travers l'évangile de Luc et les Actes des apôtres, animé par le P. Trémel o.p. Inscription : Le Cénacle, 17, Prom. Charles-Martin, 1208, Genève, tél. (022) 36 47 93.

Calendrier

Lundi 4 février

SAINT GILBERT, abbé

Gilbert était le fils d'un des compagnons d'armes de Guillaume le Conquérant, duc de Normandie, dans son expédition pour occuper le trône d'Angleterre ; le roi lui avait octroyé en récompense de ses services la seigneurie de Sempringham. Gilbert se consacra à la carrière ecclésiastique. Il fit ses études et l'évêque de Lincoln lui conféra la prêtrise. A la mort de son père, il hérita de la seigneurie de Sempringham. Avec les revenus de sa terre il fonda un monastère d'hommes auquel il donna la règle des Chanoines réguliers, ainsi qu'un monastère de femmes. Le monastère de Sempringham fut l'origine d'une congrégation de chanoines qui groupait plusieurs maisons. Ami de saint Thomas Becket, archevêque de Cantorbéry, il encourut de ce fait la persécution et le roi Henri II le fit emprisonner un certain temps. Il mourut très âgé en 1189.

Cinéma

FRIBOURG

Capitole. — **I comme Icare :** 16 ans.
Corso. — **Le toubib :** 16 ans.
Eden. — **Le désert rouge :** 16 ans.
Alpha. — **Chaussette surprise :** 16 ans.
Rex. — **Don Giovanni:** pour tous.
Studio. — **Maya :** 20 ans.

P

HÔTEL-RESTAURANT DU JURA FRIBOURG

- **L'Hôtel-Restaurant à Fribourg** pour chaque réunion (aussi pour la vôtre)
- CUISINE SOIGNÉE demandez-nous des propositions de menus
- 4 salles de 35 à 150 personnes pour sociétés, fêtes de familles, noces, banquets et séminaires.
- **MENU DU JOUR sur assiette à Fr. 7.50**
- grande place de parcage.

Fam. A. BISCHOFBERGER-CURTY
✆ 037-26 32 98
17-1713

Météo Météo Météo

TEMPS PROBABLE POUR AUJOURD'HUI

Nord : couvert et pluvieux.
Sud : nébulosité changeante.

SITUATION GENERALE

Un rapide courant d'ouest, fortement perturbé, traverse l'Atlantique et l'Europe.

PREVISIONS JUSQU'A CE SOIR

Nord des Alpes et Alpes : le temps sera le plus souvent couvert et pluvieux. La limite des chutes de neige, située d'abord entre 700 et 1000 mètres, s'élèvera demain jusque vers 1500 à 2000 mètres suivant les régions. La température restera comprise entre 5 et 10 degrés, et les vents d'ouest seront modérés à forts.

EVOLUTION PROBABLE POUR MARDI ET MERCREDI

Nord : alternance d'accalmies et de périodes pluvieuses. Limite des chutes de neige voisine de 1000 mètres.

LA LIBERTÉ

Quotidien fribourgeois du matin
Editeur et Imprimeur:
Imprimerie et Librairies St-Paul SA
1700 Fribourg

Administration:
Bureau des abonnements «LA LIBERTE»
1700 Fribourg, avenue de Pérolles 40
(037) 82 31 21 Chèques postaux 17-54

Tarif des abonnements:

	6 mois	12 mois
Suisse	65.—	120.—
Etranger	125.—	240.—

Rédaction:
Rédacteur en chef: **François Gross**
Rédacteurs RP:
Jean-Luc Piller (secrétaire de rédaction). **Pierre-François Chatton, Gérard Périsset, Jean Plancherel, Nicolas Ruffieux** (Fribourg). **Charles Bays, Jean-Pierre Abel** (Politique étrangère). **Anne Dousse, Violaine Oberlin-Pochon** (Confédération, cantons, Femmes, vie quotidienne). **André Ducry** (Eglise). **Georges Blanc, Marcel Gobet** (Sports). **Claude Chuard** (supplément culturel du dimanche et cinéma). **Jean-Louis Bourqui** (photo-reporter). **Jean-Jacques Robert** (suppléments).
Stagiaires:
Jean-Marc Angéloz, Véronique Pasquier (Fribourg). **Marc Savary** (correspondant parlementaire fédéral). **Yvan Stern** (radio, télévision, reportages).

Téléphone 037 82 31 71 Télex 36 176

Régie des annonces:
Publicitas SA, rue de la Banque 2
1700 Fribourg Tél. 037-22 14 22
Chèques postaux 17-50 Télex 3264

TARIFS LOCAUX DE PUBLICITE

Annonces	27 mm	50 ct.
— offres d'emplois		56 ct.
Réclames	57 mm	142 ct.
— gastronomie		131 ct.
— dernière page		207 ct.
— 1re page		315 ct.
— «dernière»		326 ct.

Délai de remise des annonces:
No du lundi, vendredi à 9 heures. No du mardi, vendredi à 12 heures. No du mercredi au samedi, l'avant-veille à 12 heures. Avis mortuaires, la veille de parution à 16 h. 30. No du lundi, sont à déposer dans la boîte aux lettres de l'Imprimerie Saint-Paul, Pérolles 40, à Fribourg, jusqu'au dimanche à 20 heures.
Tirage contrôlé FRP: 32 109 exemplaires

LA LIBERTÉ

P

FRIBOURG
Aula de l'Université
Samedi 9 février 1980 à 20 h 30
CONCERT de la CONCORDIA
17-712

CARNAVAL DE BULLE 15 - 17 Février

VOTRE OPTICIEN...

Pérolles 12 Fribourg ✆ 22 22 05
17 68

LE VATICAN

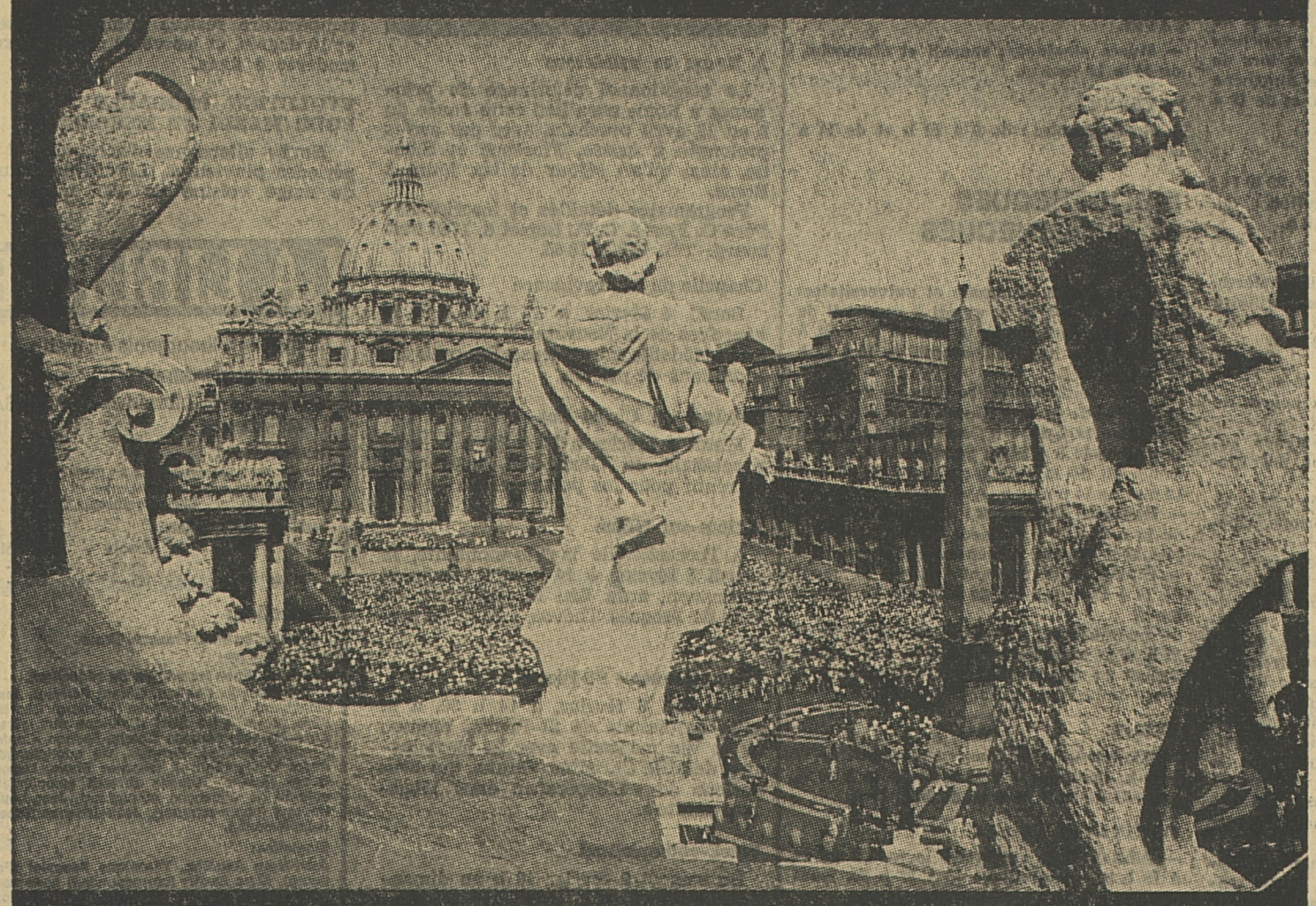

Fred Mayer
René Laurentin
Hanno Helbling
Victor J. Willi
Peter Nichols
D. Redig de Campos
Raimondo Manzini

Office du Livre

lire, c'est vivre

Bon de commande

Le soussigné commande :

..... ex.	**Le Vatican** par Fred Mayer et ses collaborateurs format 25 x 34 cm, 226 pages dont 168 en couleurs Un ouvrage magistral	Fr. 88.—
..... ex.	**Jean Paul II en pologne**	Fr. 14.20
..... ex.	**Printemps de l'Eglise en Pologne**	Fr. 16.—
..... ex.	**Jean Paul II à Puebla**	Fr. 20.—
..... ex.	**Jean Paul II un homme de Cracovie**	Fr. 26.60
..... ex.	**Jean Paul II de Jos. de Roeck**	Fr. 16.40
..... ex.	**Les fumées du Vatican**	Fr. 25.80
..... ex.	**L'octobre romain Jean Paul II**	Fr. 16.90
..... ex.	**Le pèlerinage de Jean Paul II en Pologne**	Fr. 21.60
..... ex.	**Jean Paul II tout à tous**	Fr. 9.70

A paraître prochainement :

..... ex. **Jean Paul II en Irlande et aux Etats-Unis**

Nom et adresse : _____

_____

Signature : _____

LIBRAIRIE SAINT-PAUL
Pérolles 38
✆ 037-81 11 25
1700 FRIBOURG

LE VIEUX-COMTÉ
11, rue de Vevey
1630 BULLE
✆ 029-2 82 09

LA NEF
10, avenue de la Gare
1003 LAUSANNE
✆ 021-22 16 75

LES SOURDS DU DIALOGUE

L'ayatollah Khomeiny et ses amis étaient sourds aux objurgations américaines relatives à l'enlèvement des otages. A leur tour, les Soviétiques n'ont pas écouté ceux qui leur conseillaient de ne pas tenter d'opération radicale en Afghanistan. De son côté, le président Carter est resté insensible aux avis venus d'Europe lui disant de ne pas mettre en péril les Jeux olympiques de Moscou. Moscou, pour sa part, n'a tenu aucun compte de l'opinion mondiale et a exilé le professeur Sakharov. Et ainsi de suite...

Si bien qu'à force de ne faire que ce qu'ils veulent, les Etats de la planète placés à des points critiques de décision en sont arrivés au moment où chacun d'eux fait la sourde oreille aux avertissements. L'escalade des mots suit de près une escalade politique. Et ce n'est surtout pas le rapprochement — par d'autres aspects heureux — entre Washington et Pékin qui va diminuer la tension mondiale. Pas plus que la campagne électorale américaine où les intérêts purement nationaux jouent un rôle déterminant au détriment d'une plus grande sagesse internationale.

Ce qui est déprimant dans cette évolution, c'est le fait que le président Carter, élu parce qu'on le croyait pour le moins plus honnête que ses prédécesseurs, a contribué par une certaine naïveté à nous mettre dans la situation où nous sommes — même s'il a fait autre chose que de vendre des cacahuètes dans son existence, chaque citoyen du monde sait que la confiance à l'égard des Soviétiques doit toujours être tempérée d'une prudence considérable et d'une tolérance assez solide. Jimmy Carter a cru se lancer en jouant un peu les enfants de chœur. Maintenant qu'il a été déçu comme tout le monde s'y attendait, il passe de l'autre côté de son pacifisme si longtemps affiché pour entonner des chansons martiales sinon guerrières. Tout cela fait un peu cinéma, ancien style d'Hollywood. Pourtant, c'est la réalité américaine et on ne peut ignorer ce fait politique dominant. Les Soviétiques ont si mal manœuvré qu'ils sont parvenus à coups d'erreurs à transformer complètement l'attitude du peuple des Etats-Unis. Qui pourrait croire qu'un homme comme M. Brejnev n'a jamais lu, alors même qu'il était déjà général à cette époque, ce que fut l'affaire de Pearl Harbour pour l'Amérique jusque-là divisée. L'attitude japonaise, en fin de compte présomptueuse, a créé en ce décembre 1941 un choc et a réveillé plus que jamais le géant yankee. N'importe qui aurait pu dire à M. Brejnev que le coup de Kaboul allait provoquer la même réaction. Cela se sentait, se prévoyait, se mesurait même.

LE POINT DE VUE DE JEAN HEER

Il est étonnant dans ces circonstances que le Kremlin ait agi de la sorte. Pourtant, pour revenir à l'affaire japonaise de 1941, il convient aussi de ne pas oublier que l'empire du mikado s'est fâché militairement et a attaqué les Etats-Unis dès lors que ceux-ci tentaient de le museler économiquement et politiquement. On peut donc se demander si les mesures prises par M. Carter pour isoler économiquement les Soviétiques ne va pas avoir la même réaction interne en URSS. En tout cas, je continue à croire que le boycottage des Jeux olympiques va davantage augmenter le sentiment nationaliste russe qu'il ne va mettre en péril les plans militaires du Kremlin. Et le coup est encore plus dur, sur tous les plans, pour les Etats socialistes alliés de Moscou et qui n'y peuvent mais.

En effet, de même que la crise de Cuba en 1962 a poussé les Soviétiques à réarmer, à sortir véritablement de leur ghetto asiatique et à construire de toutes pièces une flotte formidable, de même la crise actuelle va-t-elle secouer l'ours au point de nous amener tous à une crise encore plus grande. L'arme atomique empêche pour le moment que cette crise soit mortelle. Et on peut penser qu'il en sera ainsi demain et qu'en 1984, nous pourrons tous nous réjouir d'avoir passé sans dégâts majeurs de très mauvais moments. Il n'empêche que, vu l'attitude à son égard de la Chine, de nombreux pays islamiques et de certains Etats asiatiques, la situation actuelle du monde a de quoi inquiéter aussi la toute-puissante URSS. Le tort des dictatures est de ne pas voir, si on me passe l'expression, exactement là où elles mettent les pieds. Elles mesurent assez bien ce qu'elles font par rapport à leur opinion publique, par rapport à leurs possibilités réelles, par rapport à leurs alliés. Mais dans le domaine fort flou et très vague des relations internationales, il leur arrive bien souvent de mal juger la portée de leurs coups. Ordonnés par une sorte de dynamisme interne à agir et à se sentir continuellement sur la défensive — ce qui les engage encore plus à attaquer — les Etats totalitaires sont malhabiles dans les périodes où les éléments psychologiques se modifient brusquement en leur défaveur. Leur tentation est toujours de prendre la tolérance ou le manque de réaction des démocraties pour de la peur ou de la faiblesse.

Ainsi, de dialogue de sourds en dialogue de sourds, on en arrive à ne plus se comprendre du tout, pour un certain temps du moins.

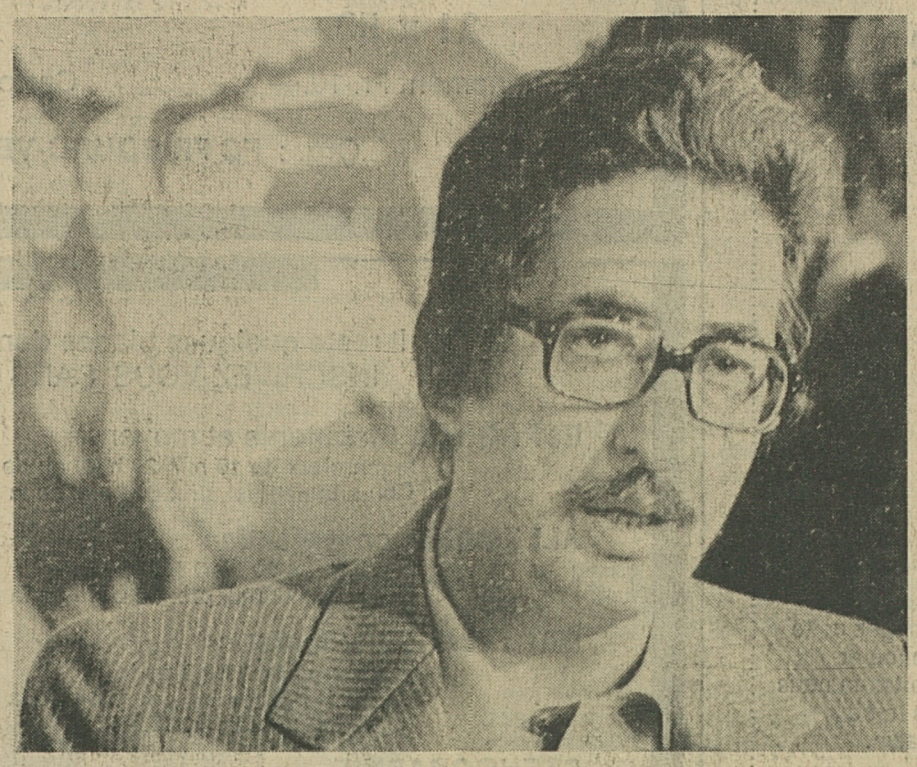

Banisadr n'aime pas les Américains ; en revanche, ses sympathies pour l'Europe et le Japon sont évidentes. (Keystone)

Sur quoi Moscou peut-il compter ?

On n'aura pas ici l'outrecuidance de parler de tous les éléments situant la présente crise internationale. On a beaucoup fait état du pétrole, de l'énergie, des secousses monétaires, des difficultés économiques, des indécisions politiques, de l'opposition entre ancienne et jeune générations. Le fait est que tout cela peut prêter à confusion pour un esprit influencé par l'idéologie marxiste au point d'estimer que si la réalité ne correspond pas à la théorie, c'est la réalité qui a tort.

Outre ces éléments extérieurs cependant, il y a encore tous les facteurs internes, propres à l'Union soviétique et à ses amis. D'abord les difficultés dans le domaine de l'agriculture. Ensuite — répétons-le pour mémoire — le fait que dans le monde communiste, les éléments asiatiques commencent à contrebalancer par le nombre et l'importance politique, les éléments européens et blancs. Ensuite, le bon travail de la diplomatie russe à l'époque où les Américains démissionnaient à qui mieux mieux de leur rôle de grande puissance. En ce sens, la guerre du Vietnam a servi les intérêts soviétiques au-delà de toute espérance. Moscou a pu s'assurer des amitiés dans le Sud de l'Afrique, en Angola comme au Mozambique, en Ethiopie comme au Yémen du Sud. Les rapports du Kremlin avec l'Irak sont relativement moins bons, mais ils s'améliorent quelque peu avec la Syrie, même si le récent voyage de M. Gromyko à Damas a démontré que, peu sûrs de leur autorité à l'intérieur, craignant d'autre part des mouvements soutenus par les Israéliens, par des chiites ou surtout par certains pays occidentaux, les dirigeants de Damas, le président Assad en tête, ne se sont pas carrément jetés au cou de l'Union soviétique. La Syrie constitue néanmoins une zone d'influence russe sur les arrières de la Turquie ; c'est là un phénomène que les amis de la paix dans le monde peuvent regarder avec inquiétude !

Laissons de côté les rapports étroits entre l'Organisation pour la libération de la Palestine et l'URSS, pour aborder le cas spécifique de l'Iran. Le président Banisadr, qui est monté au pouvoir encore plus brillamment que l'on s'y attendait par le truchement des élections, ne doit pas oublier — dès le 22 février où il pourra commencer à exercer pleinement ses fonctions — que, l'Afghanistan compris, 7000 km de frontières perméables distinguent l'URSS de l'Iran. Il est possible que le nouveau chef d'Etat, tout en étant dans la ligne de l'ayatollah Khomeiny, relâchera les otages de l'ambassade américaine : il est condamné au neutralisme. Il ne peut se jeter dans les bras de Moscou à la manière de la Syrie, car, en Iran surtout, islam oblige. Or, les troupes russes sont engagées contre les traditionalistes afghans dont l'esprit religieux fait l'admiration de tous les mahométans du monde.

On sait que M. Banisadr n'aime point les Américains. Ses sympathies pour l'Europe et le Japon sont cependant évidentes. Il est d'ailleurs significatif qu'il ait fixé trois monnaies pour les transactions commerciales au sujet du pétrole iranien : le franc français, le mark allemand et le yen japonais. On sait aussi qu'il est favorable à un prix élevé de son or noir pour les pays développés et à un prix meilleur marché pour les pays en voie de développement. Sous sa poigne moins fanatique que celle de Khomeiny, l'Iran devrait pouvoir jouer un rôle assez important, avec l'appui du monde musulman d'une part et de nombreux pays en voie de développement d'autre part. Sa position sera telle qu'il pourra davantage hausser le ton avec Washington qui est à des milliers de kilomètres en dépit de la flotte américaine dans le golfe Persique qu'avec Moscou dont l'autorité se situe tout à côté.

AVANTAGES AMERICAINS

Si Moscou dispose de points d'appui importants, sur le plan politique, comme les pays qu'on vient de citer ou sur le plan militaire, comme au Vietnam par exemple, les Etats-Unis de leur côté voient leur influence au Moyen-Orient redoubler d'importance. Et cela même si, à la normalisation des rapports entre Israël et l'Egypte, considérée comme une trahison par les pays islamiques, il faut ajouter le fait que tous les Etats mahométans sauf l'Egypte considèrent la « judaïsation » de Jérusalem comme une injure pour une ville qui est la deuxième de la religion islamique. D'une manière générale en effet, les Etats-Unis sont en train de mieux sortir de l'impasse moyen-orientale qu'on n'aurait pu s'y attendre il y a quelque temps. Même l'Iran — où l'influence européenne peut redevenir importante en raison même du fait que M. Banisadr deviendra politiquement une sorte de Tito mahométan — ne sera pas forcément un atout totalement négatif pour l'Occident. Khomeiny a voulu s'en prendre à Washington et à tous les amis des Américains, on dit en revanche que Banisadr cherchera auprès des pays occidentaux européens le véritable contrepoids qu'il doit trouver à l'influence soviétique. En outre la conférence islamique d'Islamabad a été moins favorable à Moscou qu'à l'Occident.

Dans le golfe Persique, les atouts des Etats-Unis demeurent considérables. Ils ont décidé de dresser un barrage contre la guerre ; il est donc bien probable que l'attitude de l'Inde, par exemple, sera moins abrupte à leur égard qu'elle ne l'était il y a quelques années. La garantie américaine au Pakistan est aussi de nature à faire réfléchir l'URSS. Les VIe et VIIe flottes, l'une dans la Méditerranée, l'autre dans l'océan Indien, pourraient disposer rapidement de bases israéliennes, turques, séoudiennes, kényanes, égyptiennes. Et puis, en plein milieu de l'océan Indien, il y a l'archipel britannique de Diego Garcia, qui peut devenir une plaque tournante militaire. D'ailleurs, la situation dans cette région du monde dévoile à nouveau une Angleterre parfaitement aux côtés des Etats-Unis.

Les Anglo-Saxons sont donc en train de démontrer que pour eux, le mot solidarité n'est pas une figure de rhétorique. De Singapour à l'Arabie séoudite, de la Somalie à Madagascar, et de là à l'Indonésie, les atouts américains sont considérables. C'est peut-être là le gage d'un maintien du statu quo qui, pour être relativement dangereux, est loin encore d'être un état de guerre entre les capitales moscovite et américaine d'un monde qui nous secoue d'inquiétudes.

J.H.

FACE AU DURCISSEMENT SOVIETIQUE

La diplomatie française joue en souplesse

On est surpris. Voici que Jean-Paul Sartre, le patriarche de l'existentialisme, signe avec d'autres intellectuels, un appel demandant aux sportifs français de ne pas participer aux prochains Jeux olympiques de Moscou. Le même, il y a vingt ans, refusait que soient divulgués en France les crimes de Staline, mis en lumière par le fameux rapport Khrouchtchev. « Pour ne pas désespérer Billancourt », disait-il. C'est-à-dire pour ne pas choquer les ouvriers communistes qui avaient mis leur espoir dans l'Union soviétique, dans son régime et dans ses dirigeants.

(De notre correspondant à Paris, Maurice HERR)

Il serait d'un atroce mauvais goût de penser que c'est depuis qu'il est devenu physiquement aveugle que Jean-Paul Sartre y voit plus clair sur ce qui se passe en URSS. Et pourtant ? Il a si souvent et si complaisamment nié la triste réalité soviétique qu'on peut se demander s'il a aujourd'hui le droit de condamner ce qu'il a tant adoré.

Mais qu'importe. Une « conversion » aussi retentissante est révélatrice du désarroi, de la détresse même de certains milieux de gauche devant les actions soviétiques concernant l'Afghanistan et Sakharov. Quant aux autres composantes de la société française, elles sont littéralement choquées par les événements actuels. Sauf, bien entendu, les communistes — mais pas tous — qui s'isolent farouchement en proclamant : « La partie du socialisme a toujours raison. »

Du coup, l'on s'interroge sérieusement : les sportifs français participeront-ils aux Jeux de Moscou ? Le ministre des Sports, Jean-Pierre Soisson, le Comité olympique français, le Gouvernement lui-même, estiment qu'il n'est pas bon de mélanger le sport et la politique, et que le boycottage des Jeux n'est peut-être pas le meilleur moyen de relever le défi lancé par les Soviétiques au monde libre. Au reste, un sondage a révélé que 68 % de l'opinion était favorable à la participation. Mais c'était avant l'arrestation et la mise en résidence surveillée de Sakharov.

Cependant, l'argumentation de M. Soisson demeure assez spécieuse, quand on se souvient des efforts déployés par ce ministre pour empêcher la venue des joueurs de rugby sud-africains en France à l'automne dernier. N'a-t-il pas, alors, allégrement mêlé sport et politique ? « Pas du tout, répond-il. Pour l'Afrique du Sud, il s'agissait des droits humains, et nous sommes intervenus directement parce que nous pensions que ces droits étaient menacés... Le problème des Jeux de Moscou se pose à la suite d'une action diplomatique et militaire de l'Union soviétique. Ce n'est pas la même chose. »

Un point de vue difficile à défendre

Après la relégation de Sakharov, ce point de vue est assez difficile à défendre et à admettre. Surtout après le geste de M. Chaban-Delmas, qui, parti pour un voyage de dix jours en URSS, pour visiter notamment les installations olympiques et rencontrer M. Brejnev, est rentré précipitamment à Paris au bout de 48 heures, en signe de protestation contre le sort réservé à Sakharov, alors qu'il se trouvait à Moscou.

M. Chaban-Delmas est le président de l'Assemblée nationale, et le troisième personnage de l'Etat en France. Son voyage en URSS était prévu depuis longtemps, et il n'avait pas cru nécessaire d'en reporter la date, en dépit des événements d'Afghanistan. Apparemment, il n'était chargé d'aucune mission par le Gouvernement français, ni d'aucun message du président de la République. Mais il était entendu qu'à titre personnel, il ferait quelques remontrances aux dirigeants soviétiques, non sans les inciter à préserver la politique de détente, à quoi Paris demeure fermement attaché. Car, comme le président de l'Assemblée nationale l'a dit à son retour à Paris, « la France a, une fois encore, un rôle à jouer qui lui est propre pour conjurer la guerre et sauver l'essentiel ».

Telle semble être, en effet, la position du président de la République et du Gouvernement face à la tension actuelle. Elle a été rappelée par le ministre des Affaires étrangères, M. François Poncet à M. Kornienko, vice-premier ministre des Affaires étrangères, dépêché à Paris par le Gouvernement soviétique pour fournir aux autorités françaises des explications sur les récentes initiatives de Moscou. Au fil des jours, et sans pour autant s'aligner sur l'attitude américaine, le Gouvernement français a sensiblement durci sa position. Aussi bien, M. Kornienko, qui a discuté sans discontinuer pendant près de neuf heures avec M. François-Poncet et ses adjoints, s'est-il entendu dire que l'action soviétique en Afghanistan était « inacceptable », et que l'Armée rouge devait évacuer ce pays sans tarder. « Dès que les conditions le permettront », a assuré l'envoyé de Moscou. Ce qui, on en conviendra, n'engage pas à grand-chose. Concernant le sort réservé à Sakharov, le ministre français des Affaires étrangères a rappelé à son interlocuteur soviétique le texte du communiqué final signé à Helsinki le 1er août 1975 concernant le respect des droits humains et des libertés fondamentales.

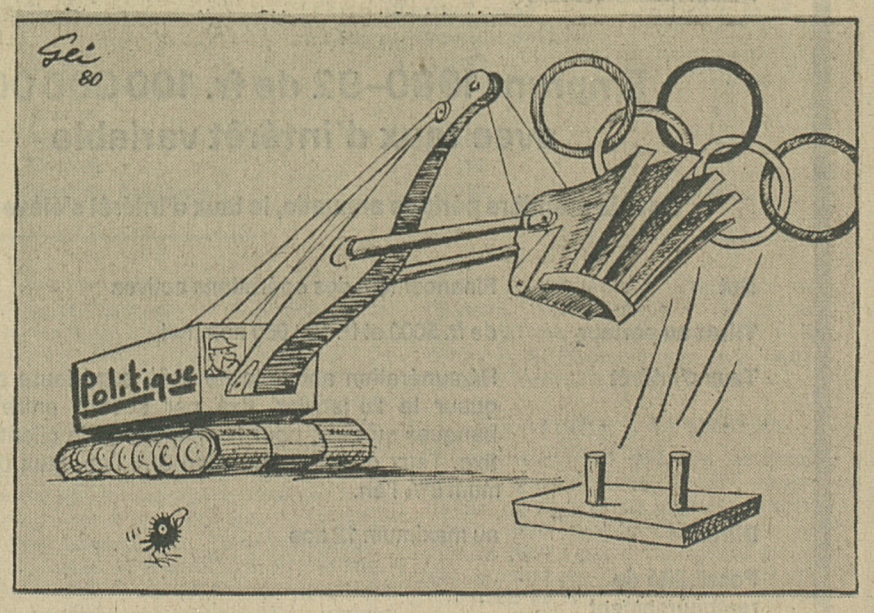

(Copyright by Cosmopress)

Les JO : une affaire bien dérisoire...

Cette action diplomatique de la France, qui se joue en souplesse, est-elle de nature à infléchir les décisions du Kremlin ? On serait naïf de trop le croire et d'aucuns, dans les milieux politiques, ne se gênent pas pour rappeler qu'en 1938, la compréhension témoignée à Hitler, et les larges concessions consenties à Munich n'ont en rien arrêté la marche dévorante du national-socialisme. Du reste, selon les déclarations faites à la TV le 21 janvier dernier, par M. Marchais, secrétaire général du Parti communiste, la tension actuelle est le signe d'une lutte des classes à l'échelle mondiale, qui doit se poursuivre et s'intensifier.

Dans cette perspective, l'affaire des Jeux olympiques de Moscou apparaît bien dérisoire. Y aller ? Ne pas y aller ? La question est presque secondaire, d'autant qu'en l'état actuel du sport français, ses représentants n'ont que peu de chances de s'y distinguer. Alors, les chansonniers de Montmartre ricanent. « Allons-y, disent-ils. Puisque les autres n'y seront pas, nous pourrons enfin gagner des médailles ! »

On pourrait en rire, si tout cela n'était inquiétant.

M.H.

BON

Helena Rubinstein
La Science de la Beauté

Nous vous montrons comment mettre votre beauté en valeur

Conseils de Beauté

Du 4 au 9 février 1980

Votre cadeau

Ce cadeau précieux vous sera remis à l'achat de produits Helena Rubinstein d'une valeur de trente francs (jusqu'à épuisement du stock).

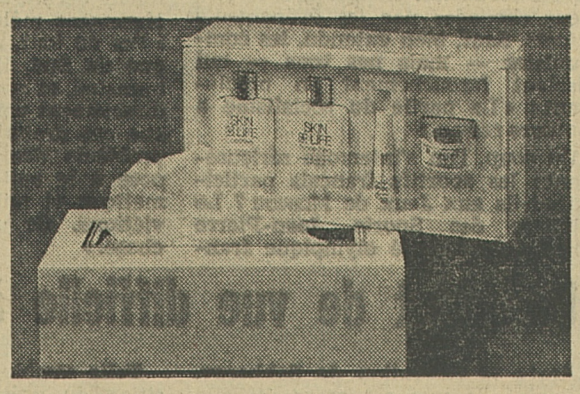

Découpez cette annonce et apportez-la nous dans notre magasin.

PLACETTE

FRIBOURG

17-1

LA GRENETTE **FRIBOURG**

Jeudi 7 février à 20 h 15

LOTO RAPIDE

63 CARNETS D'EPARGNE

6 x 500.- 7 x 200.- 8 x 100.-

21 x 50.— **21 x 25.—**

Abonnement Fr. 10.— Carton : Fr. 2.— pour 3 séries

Org. : **FC FRIBOURG-VETERANS**

17-709

Il reste quelques places dans nos cours,
INSCRIVEZ-VOUS SANS TARDER !

ESPAGNOL (débutants et moyens)
le mercredi de 19 h. à 20 h 30 ou de 20 h 30 à 22 h.
Cours trimestriel, prix de base de la leçon de 1½ h : Fr. 6.60

ALLEMAND, conversation
le mardi de 20 h 30 à 22 h.
Cours trimestriel, prix de base de la leçon de 1½ h : Fr. 6.60

DACTYLO (débutants)
le jeudi de 18 h 30 à 20 h.
Cours trimestriel, prix de base de la leçon de 1½ h : Fr. 6.60
(matériel en plus Fr. 12.—)

STENOGRAPHIE
le mercredi de 19 h à 20 h.
prix de base de la leçon de 1 h. : Fr. 7.—

CROCHET
le lundi de 14 h à 16 h.
cours trimestriel, prix de base de la leçon de 2 h. : Fr. 7.50
(matériel non compris)

MACRAMÉ
le lundi de 14 h à 16 h ou le mercredi de 20 h à 22 h.
cours trimestriel, prix de base de la leçon de 2 h. : Fr. 7.50
(matériel non compris)

COUTURE
le jeudi de 20 h à 22 h ou le vendredi de 19 h 30 à 21 h 30
cours trimestriel, prix de base de la leçon de 2 h. : Fr. 7.50
(matériel non compris)

CÉRAMIQUE
le mercredi de 18 h à 20 h.
cours trimestriel, prix de base de la leçon de 2 h. : Fr. 7.50
(matériel non compris)

RYTHMIQUE
le lundi de 16 h 30 à 17 h 30 (pour enfants)
cours trimestriel, prix de base de la leçon de 1 h. : Fr. 5.—

DANSE CLASSIQUE (dès 14 ans)
le mercredi de 17 h 30 à 18 h 30
prix de base de la leçon de 1 h. : Fr. 6.—

Inscriptions et renseignements à :

ECOLE CLUB MIGROS
Lieu de formation et de rencontre

✆ **037-22 43 00**
Rue Guillimann 11 - 1700 Fribourg
(ouvert du lundi au vendredi de 14 h à 21 h)

17-21

CS CREDIT SUISSE

Emprunt 1980–92 de fr. 100 000 000 avec taux d'intérêt variable

Pour la première période annuelle, le taux d'intérêt s'élève à 5%

But	Financement des opérations actives
Titres au porteur	de fr. 5000 et fr. 100 000 nominal
Taux d'intérêt	Rémunération annuelle de ¼% supérieure au taux en vigueur le 20 janvier, fixé par accord entre les grandes banques suisses, pour les dépôts de la clientèle à 12 mois fixe. Taux d'intérêt minimum 3% l'an, taux d'intérêt maximum 8% l'an.
Durée	au maximum 12 ans
Possibilité de remboursement anticipé	dès le 20 février 1988 avec primes dégressives
Prix d'émission	100%
Délai d'émission	4 au 8 février 1980, à midi
Libération	au 20 février 1980
Cotation	aux Bourses de Zurich, Bâle, Genève, Berne, Lausanne, Neuchâtel et St-Gall

Tous les sièges en Suisse de notre Banque acceptent sans frais les demandes de souscription et tiennent des bulletins de souscription à la disposition des intéressés.

CREDIT SUISSE

Numéro de valeur 50 245

CHARMEY - Hôtel du Sapin

Samedi 9 février 1980 dès 20 h 15

Super match aux cartes

20 jambons (dès 100 équipes)
20 lots de fromage
50 lots de viande fumée
+ 1 lot à chaque joueur

FC Charmey

17-12729

A vendre

Sunbeam Imp,
expertisée, Fr. 2000.—
VAUXHALL
prix à discuter.

Moteur Datsun 200 L, 50 000 km.

✆ (037) 33 20 78

17-300380

A vendre

Toyota Corolla 1200 Liftback

gris métal., 1979, 60 000 km, expertisée.

✆ (037) 61 49 79

17-2603

FOURRURES Discount Rue du Simplon 1

chapeaux vison

180.- au lieu de 348.-

17-234

Imprimerie Saint-Paul

pour faire bonne impression

LE BRESIL, « PUISSANCE EMERGENTE »

Au passé portugais et méditerranéen, mais au présent nord-américain, le Brésil, malgré sa dimension et sa richesse, n'a pas encore été capable de financer son expansion en réduisant l'appel aux capitaux étrangers.

Il n'empêche cependant que sa « fuite en avant » économique, va lui permettre de bientôt cesser de faire partie des pays en voie de développement. Déjà le Brésil a le statut de « puissance émergente » et il escompte devenir une grande puissance à l'horizon 2000 ; il détient les éléments de base qui manquent aux vieilles nations industrielles ; l'espace, l'eau, une forêt immense, une population remarquablement jeune, un marché potentiel important.

« Je jure de tenir ma promesse tant de fois répétée de faire de ce pays une démocratie où par un développement, fruit du travail et de l'effort, le progrès s'accompagne de liberté, la paix de justice, l'ordre de démocratie, la sécurité des individus de celle de l'Etat et des institutions nationales »... : ainsi parlait, en prenant, le 15 mars 1979, ses fonctions de président de la République, le général Joao Baptista Figueiredo (ancien directeur des services secrets), nouveau chef d'un pays qui représente à lui seul, un véritable continent, tant par ses richesses économiques potentielles que par ses dimensions physiques et humaines.

Plus de la moitié de la population a moins de 20 ans... (Keystone)

DES ATOUTS MAITRES

En effet, par-delà les clichés traditionnels, rythmes effrénés du carnaval, de la samba, des mélodies des planteurs noirs des caféiers, le Brésil est aussi, avec une superficie de 8 512 000 km2, le 5e « grand » du monde par l'étendue, après l'URSS, le Canada, la Chine populaire et les USA.

Avec 7400 km de côtes et 15 000 km de frontière terrestre, le Brésil est au contact de tous les pays d'Amérique latine — à l'exception de l'Equateur et du Chili. Avec 119 millions d'habitants, le Brésil est le plus peuplé des pays latino-américains — il représente le tiers de la population de toute l'Amérique latine — et vient aussi au 8e rang dans le monde. En 25 ans, la population a doublé !

La moitié des Brésiliens d'aujourd'hui sont de race blanche, s'y ajoutent 15 % de race noire ; quant au reste de la population, il est constitué par les métis, les Indiens et les Japonais (ces derniers représentent le quart de la population de Sao Paulo).

Comme le fait apparaître la répartition par classes d'âge :

— moins de 20 ans :	53,0 %
— 20-64 ans :	44,9 %
— plus de 65 ans :	3,1 %

plus de la moitié de la population a moins de 20 ans ; or, pour cette population jeune, un effort important est à accomplir dans le domaine de l'éducation.

par Carlos Villanueva

Le Brésil a donc des atouts maîtres. Il en a d'ailleurs besoin pour surmonter les handicaps hérités de l'époque coloniale (4 siècles de colonisation) ou les activités industrielles étaient prohibées !

LA CONSTRUCTION DE CENTRALES NUCLEAIRES

Or, le Brésil possède d'immenses et diverses ressources naturelles dans son sous-sol encore imparfaitement prospecté. Il est l'un des tout premiers producteurs et exportateurs mondiaux de minerai de fer et de manganèse : les deux premières richesses minières du pays.

On note aussi d'importants gisements de bauxite. Perspectives favorables aussi pour l'étain et le zinc. Malheureusement le pétrole manque.

C'est pourquoi le ministre du Plan, Delfin Netto, artisan du « miracle économique », vient-il d'aller au Proche-Orient (19-25 novembre 1979) auprès des Etats fournisseurs auxquels le Brésil achète le pétrole pour 6 milliards de dollars par an, afin d'obtenir qu'ils maintiennent le prix et ne lui imposent pas d'achats au marché pétrolier de Rotterdam... Mais si le pétrole est absent, au Brésil sont abondants l'or et l'uranium (les réserves sont comparables à celles de l'Afrique du Sud).

Bien que pour son approvisionnement en énergie le Brésil soit moins dépendant de l'étranger que les pays européens en raison de l'immense potentiel hydro-électrique du pays, les dirigeants brésiliens ont néanmoins décidé de le compléter par la construction de centrales nucléaires (8 centrales sont prévues ; les deux premières sont en totalité fournies par KWU, filiale de AEG-Siemens.

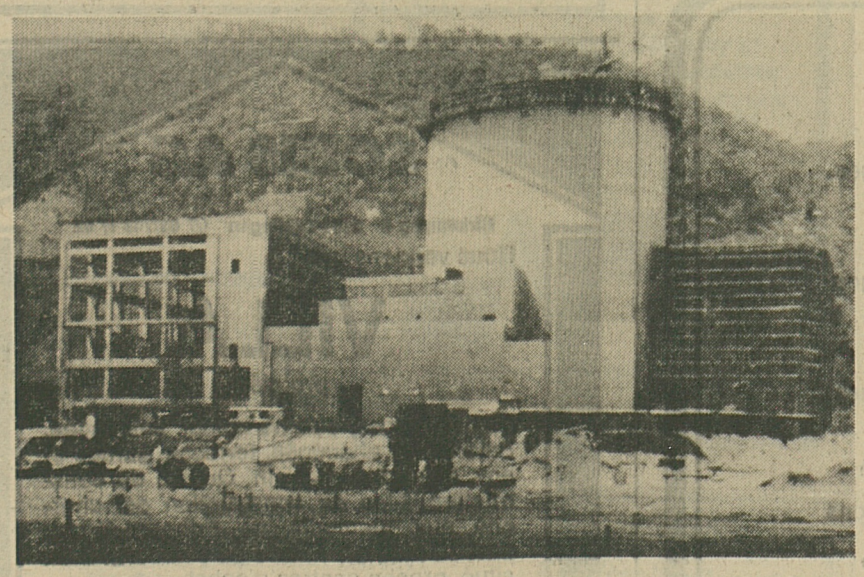

La centrale nucléaire d'Angra dos Reis, d'une capacité de production de 636 mégawatts. (Keystone)

La puissance industrielle du Brésil se traduit par la persistance des importations de biens d'équipement (26 % du total) et par la forte croissance de produits industriels finis (38 % du total ; un pourcentage qui n'est dépassé que par de petits pays: Corée, Taïwan, Singapour, Hong-Kong). Le Brésil est aussi celui des pays du tiers monde qui réalise la plus forte proportion de ses échanges extérieurs avec d'autres pays du tiers monde (10 %) Les exportations de marchandises sont ainsi passées de 8 milliards de dollars en 1974 à 20 milliards de dollars cette année !

Depuis la prise du pouvoir par les militaires en 1964, le Brésil est parvenu à créer 1 million d'emplois nouveaux par an afin d'intégrer son trop plein démographique dans le circuit économique : d'où le choix d'implantations accélérées d'industries produisant des biens de consommation durables et semi-durables.

Depuis 74, le café a perdu sa première place. (Keystone)

L'ENVERS DU MIRACLE ECONOMIQUE

Au plan agricole, le Brésil dispose d'immenses atouts. Les 851 millions d'hectares sont ainsi répartis :

inculte ou improductif	22,6 %
forêts et bois	60,8 %
prairies et pâturages permanents	12,6 %
arable et cultures arboricoles	4,0 %

Autrement dit, 190 millions d'hectares sont actuellement exploités, mais les superficies réellement cultivées sont évaluées à 36 millions d'hectares seulement, le reste de la surface utilisée étant occupé par des forêts ou des pâturages. Le Brésil possède aussi l'une des dernières grandes réserves agricoles de la planète. (Si toute l'Amazonie était exploitée comme la Bragantina, dans le Belém, elle pourrait nourrir 70 millions d'habitants).

L'agriculture reste le secteur dominant par la part de la population active (44 %) qu'elle emploie. Le taux de croissance annuelle de l'agriculture est de 6 %. Du fait de la diversification des sols et des climats, les cultures sont des plus variées.

Le Brésil est deuxième exportateur au monde de produits agricoles. Il est au 1er rang pour la production et les exportations de café : en 1973-74 : 14,5 millions de sacs produits et 12,4 millions de sacs exportés (1 sac = 60 kilos). Avec la vague de gel de juillet 1975 qui a détruit à 100 % la récolte dans le Parana (cet Etat assure la moitié de la production brésilienne), la campagne 1976-77 est tombée à 5,5 millions de sacs. Le pays ne retrouvera une récolte normale que pour la campagne 1980-81. D'où une hausse des prix : 90 cents fin 1975 et 186 cents fin 1976.

Depuis 1974, le café a perdu sa première place parmi les exportations brésiliennes au profit du sucre : 43 millions de tonnes en 1968 ; 96 millions de tonnes actuellement.

Le soja introduit au début du siècle par les Japonais s'est rapidement développé : 3 millions de tonnes en 1972, 9 millions actuellement. Le Brésil se propose même de supplanter prochainement la Chine populaire au 2e rang mondial.

Le point faible est le blé (2,7 millions de tonnes) couvrant à peine les deux tiers des besoins. Au nombre des productions et exportations (par ordre d'importance décroissant) : cacao, sisal, tabac, coton, laine, noix de cajou, arachide, poivre et bananes.

LES HANDICAPS DE L'AGRICULTURE BRESILIENNE: LES GRANDES EXPLOITATIONS

L'élevage qui occupe 100 millions d'hectares comprend un cheptel bovin de 90 millions de têtes (5e du monde après Inde, USA, URSS et Chine). La production laitière est peu développée : 10 millions de vaches (frisonnes) avec un rendement moyen de 821 kilos de lait par an. D'où un déficit laitier important. En revanche la production de viande croît de façon satisfaisante.

Parmi les handicaps de l'agriculture brésilienne : les grandes exploitations : 38 000 fermes représentent 40 % de la surface cultivée, alors que 51,2 % des exploitations se partagent 3,1 % de la terre !

L'INEGALITE DES FORTUNES

Mais le « miracle économique » n'a pas atteint toute la population du Brésil. Sur les 119 millions d'habitants qu'il compte, 35 millions seulement ont accès — et encore à des degrés divers — à la société de consommation.

Cette situation qui trouve son origine lointaine dans la société brésilienne, ne s'est guère améliorée avec les régimes militaires installés depuis 1964, en dépit du « miracle économique » qu'ils ont réalisé, basé sur une accumulation du capital creusant les écarts sociaux, enrichissant une minorité — les riches deviennent plus riches — mais maintenant la majorité dans le ghetto de la pauvreté.

L'inégalité des fortunes est aussi fort accusée — et même constante — ainsi que l'établit un rapport de la Fondation Getulio Vargas, de Rio de Janeiro (qui réalise la plupart des études économiques du gouvernement) :

Répartition de la population active	1960	1970	1976
Les 50 % les plus pauvres	17,7 %	14,9 %	11,8 %
Les 30 % suivants	27,9 %	22,8 %	21,2 %
Les 15 % de la haute classe moyenne	26,7 %	27,4 %	28,0 %
Les 5 % de riches	27,7 %	34,9 %	39,0 %

Malgré sa dimension et sa richesse, le Brésil n'a pas encore été capable de financer son expansion en réduisant l'appel à des capitaux extérieurs. Tout au contraire, leur masse a augmenté au point que certains apporteurs de fonds commencent à s'inquiéter. D'où cette structure de l'endettement extérieur du Brésil telle qu'elle a été recensée dans « World Debt Tables» (9 février 1978) de la Banque mondiale :

Total de la dette extérieure (en millions de dollars)	1971 6.295,4	1975 14.142,7	1976 18.904,2
— en % du total —			
Prêts publics : - bilatéraux	35,4 %	20,2 %	20,3 %
- multilatéraux	20,0 %	21,8 %	20,3 %
Prêts privés totaux	44,6 %	58,0 %	59,2 %

Les investissements étrangers au Brésil représentent, selon les statistiques de la Banque mondiale :

Etats	Montant total (en millions de dollars)	en % du total
USA	2022	33,6
Allemagne Fédérale	710	11,8
Japon	598	9,9
Suisse	560	9,3
Canada	401	6,7
Grande-Bretagne	400	6,6

La forte concentration des investissements étrangers est manifeste dans les secteurs particulièrement dynamiques enregistrant des taux de croissance (et de profits) fort élevés. Ainsi les grands trusts multinationaux produisent 99,8 % des véhicules automobiles, 85 % des produits pharmaceutiques, 80 % des appareils de radio et de télévision (contre 30 % seulement il y a dix ans !), 74 % de l'électronique et l'électroménager, 70 % dans le caoutchouc et les matières plastiques, 65 % des matériels et équipements industriels ; même dans le secteur des produits laitiers la domination étrangère — nulle il y a quelques années — est en train de s'affirmer nettement. Les multinationales tiennent aussi le « leasing » pour les machines et équipements industriels, ainsi que l'expertise comptable informatisée ce qui, dans un avenir relativement proche, peut leur permettre le contrôle de l'économie brésilienne !

Parmi les « géants » mentionnons: Brascan Ltd (Canada), Volkswagenwerk AG (Allemagne fédérale), Ford Motor Co (USA) Exxon Corp. (USA), Shell Overseas Holding Corp. (Grande-Bretagne), General Motors Corp. (USA), Nippon Usiminas KK (Japon), Daimler-Benz Holding AG (Suisse), Solvay et Cie (Belgique), NV Philips Gloeilampenfabrieken (Pays-Bas), Mannesmann AG (Allemagne fédérale).

UN AVENIR A SA MESURE

Conscients des dangers économiques et politiques d'une telle dépendance, les dirigeants brésiliens, après avoir mené une politique très accueillante à l'égard du capital étranger (avantages fiscaux notamment), viennent de mettre au point une politique « d'équilibre entre entreprises mondial ». Le Brésil est devenu la grande puissance de l'Amérique latine : la variété de ses ressources naturelles, le poids de sa population, sa croissance industrielle et agricole lui confèrent une place éminente dans l'ensemble du monde latino-américain.

Par-delà l'américanisation envahissante et les archaïsmes de la misère, le Brésil finira bien par écarter les modèles d'importation pour trouver en lui-même les chances de son avenir. Un avenir à sa mesure puisque le Brésil sera, sans nul doute, l'un des « grands » du XXIe siècle !

C.V.

Affaires immobilières · Affaires immobilières · Affa

A LOUER
Impasse de la Forêt 20-22-24

STUDIOS
Loyer dès Fr. 270.— + charges. Libres dès le 1.4.80

APPARTEMENTS 2½ pièces-cuisine
Loyer dès Fr. 430.— + charges.

APPARTEMENTS 3½ pièces-cuisine
Loyer dès Fr. 490.— + charges.

APPARTEMENTS 4½ pièces-cuisine
Loyer dès Fr. 580.— + charges.

APPARTEMENTS 5½ pièces-cuisine
Loyer Fr. 1200.— + charges.

Entrée de suite

ou à convenir.

17-1706

s s g i
j.ed. Kramer s.a.
place de la gare 8
1700 Fribourg

037/22 64 31

A LOUER à la rue de Lausanne
immédiatement ou date à convenir

LOCAUX de 2 pièces

conviendraient pour bureaux, réunions d'étude ou autre.

Pour tous renseignements

17-1101

Gestimmob
François MARIDOR
R. Romont 14 - 1700 Fribourg - 037/225976

---

agence immobilière **serge et daniel bulliard**
1700 fribourg rue st-pierre 22
tel. 037 22 47 55

Nous cherchons pour nos clients,

VILLAS LOCATIVES

comprenant 2 à 4 logements de 4 à 6 pièces environ, en ville de Fribourg ou périphérie immédiate.

Discrétion assurée.

17-864

A vendre très jolie

Citroën LN

3 CV, année 1979, 20 000 km, expertisée état impeccable, très économique, consommation 6 l. au 100 km Prix Fr. 6300.—,

ainsi qu'une

superbe pouliche

de 3½ ans, bai, 81 pts, débourrée à la selle, aptitude dressage, saut, peut toucher prime militaire, cheval de confiance, prix Fr. 5900.—.

S'adresser au :
✆ 037-31 11 51

17-21011

A louer de suite à la ruelle de la Rosière

1 studio non meublé

avec cuisine séparée chambre de bains et cave.

S'adresser au :
✆ 037-24 50 52
(heures de bureau)

17-21008

VENTE D'IMMEUBLES par voie de soumission à LULLY (près d'Estavayer-le-Lac)

Les hoirs de **Louis MARTIN** offrent en vente par voie de soumission les immeubles ci-après :

Commune de Lully

Lot No 1	art. 454AAB, 452, 453, 451A, 454AAaa	**MOULIN AU REY** habitation, rural, garage, jardin et pré de 17 481 m2 ass. incendie : Fr. 241 700.—
Lot No 2	art. 239	**SUS LE MARAIS** (Le Grand sous les Carrés) champ de 9 424 m2
	art. 483A	**LA FIN DERRIERE L'EGLISE ET SUS LE MARAIS** (Entre les deux chemins et les Carrés) champ de 13 271 m2 — **22 695 m2**
Lot No 3	art. 132	**SUS LES BRETS** (L'Esparcette) champ de 3 382 m2
Lot No 4	art. 133	**SUS LES BRETS** (Le Premier) champ de 3 635 m2
Lot No 5	art. 475	**LA FIN DERRIERE L'EGLISE** (La Tuillière), champ 12 401 m2
Lot No 6	art. 474	**LA FIN DERRIERE L'EGLISE** (Le Grand en face de L'Esparcette), champ de 4 675 m2
Lot No 7	art. 389C	**LES CORBES, LA NOYERETTAZ** (La Fin) champ de 2 934 m2

Commune de Font

Lot No 8	art. 713	**PRAZ DE RIOZ** (Marais de Châtillon) pré de 4 722 m2

L'habitation comprenant cinq pièces, salle de bains, réduit, chauffage général électrique, est en bon état.

Rural bien entretenu. Endroit bien situé et très tranquille.

Les champs sont situés en zone agricole.

Pour visiter s'adresser à **M. François Martin, ✆ 037-63 19 20 ou 63 13 97.**

Les offres par lot sont à adresser par écrit au notaire soussigné à Estavayer-le-Lac jusqu'au **20 février 1980.**

p.o. François Torche, notaire

17-20659

A vendre, porte de la Gruyère
2 minutes autoroute,

MAISON de 2 appartements
4 et 3 pièces.
Prix : Fr. 220 000.—.

Rens. : ✆ (029) 3 11 66 (int. 315)

17-120325

Quelle entreprise s'intéresserait à la construction d'un

CHALET

dans la région de Châtel-Saint-Denis ? Faire offres sous chiffre 17-20951, à **Publicitas SA, 1701 Fribourg.**

Nous cherchons pour le 1.4.80

appartement de 3-4 pièces

au centre ville.

✆ (037) 22 37 80
le soir

17-300397

A louer
à la Roche

appartement 3 ½ pièces

✆ (037) 33 20 78

17-300381

OCCASIONS DE CONFIANCE

	Mod.	Km	Fr.
PEUGEOT 304 Break SL	77	24 600	8 400.—
PEUGEOT 305 GL	77	35 400	6 900.—
PEUGEOT 305 SR grd confort	78	28 000	10 600.—
PEUGEOT 305 SR	78	29 000	9 900.—
PEUGEOT 504 GL	72	86 000	3 800.—
PEUGEOT 104 GL	77	18 800	6 300.—
PEUGEOT 104 GL 6	78	36 400	6 000.—
PEUGEOT 504 TI servo	78	28 900	11 600.—
VW K 70, radio	73	84 000	2 900.—
VOLVO 244 GL servo	78	15 000	14 400.—
SIMCA 1501 Spéciale	76	71 600	4 700.—
VAUXHALL Viva Estate Car moteur neuf	74	65 000	5 400.—
MORRIS Marina 1300	77	32 000	5 900.—
FORD Taunus 1300 2 p.	76	38 000	7 000.—
MAZDA 323 SP, radio	79	22 000	8 800.—
VAUXHALL Viva HC, 4 p., moteur 60 000 km	73	115 000	1 900.—

GARAGE DU STADTBERG
V. Nussbaumer & Fils SA
FRIBOURG — ✆ 037-22 41 29

17-603

PROGESTION S.A.
Rue Pierre-Aeby 187 1700 Fribourg
037-23 48 52

Loue à Cottens pour le 1er avril dans cadre unique de verdure et tranquillité

1 APPARTEMENT de 3 ½ pièces

avec confort.

Prix : Fr. 260.— + charges

17-1625

A LOUER
Route Villars-Vert 32

STUDIOS

Loyer dès Fr. 239.— + charges

Entrée de suite ou à convenir

17-1706

s s g i
j.ed. Kramer s.a.
place de la gare 8
1700 Fribourg

037 22 64 31

Architecte cherche
aux environs de Fribourg
(max. 5 km du centre)

TERRAINS

pour projets de villas en zones admises pour bâtir, mais sans plans de quartier, parcelles isolées ou contiguës.

Prix raisonnables, discrétion assurée.

Ecrire : **Case postale 570, 1701 Fribourg**

81-30090

On demande

MAISON

avec jardin, canton de Fribourg.

Offre :
✆ (037) 22 79 20
✆ (029) 5 15 55

17-1632

A louer
pour tout de suite

appartement 2 pièces

ensoleillé, près de l'Hôpital cantonal. Villars-Vert 14
✆ (01) 242 39 69
Agence
✆ (037) 22 81 82

17-300331

A louer,
quartier de Beaumont

appartement 5 ½ pièces

tout confort. Fr. 1220.—, libre de suite.

✆ (037) 24 33 61

17-1540

A vendre

terrain pour villas

en ville de Fribourg et en périphérie immédiate.

✆ (037) 24 33 61

17-1540

A vendre
à Corcelles-Payerne et Montagny-la-Ville

terrains à bâtir parcelles équipées

de 930 à 1300 m2

✆ 037-61 19 55 bur.
✆ 037-61 19 46 privé

17-4032

Le fleuriste de classe

Fleur André

FRIBOURG

Rue de Romont 20 ✆ (037) 22 92 92
Pérolles 18 ✆ (037) 22 12 02

A vendre

BELLE VILLA NEUVE

à 4 km de Fribourg, direction ouest

Sous-sol : très grand garage, cave et buanderie.
Rez : cuisine avec coin à manger, salon avec cheminée, bureau, hall et WC douche.
1er étage : 4 chambres, bain WC + galetas.
Terrain env. 1000 m2 entièrement aménagé.
Prix : Fr. 380 000.—.
Hypothèques à disposition.

17-1609

GAY-CROSIER SA
GC Transaction immobilière, financière
✆ 037/24.00.64
CH-1752 Villars-sur-Glâne - Fribourg Rte de la Glâne 143b

A louer

chambre indépendante

meublée, proche Uni Pérolles.

✆ (037) 24 38 28

17-4030

A louer
à la ruelle de la Rosière

1 studio non meublé

avec cuisine séparée chambre de bains et cave.

S'adresser au :
✆ 037-24 50 52
(heures de bureau)

17-21008

A louer
à la Roche

appartement 3 ½ pièces

✆ (037) 33 20 78

17-300381

---

agence immobilière **serge et daniel bulliard**
1700 fribourg rue st-pierre 22
tel. 037 22 47 55

A 10 min. à l'ouest de Fribourg, en bordure quartier de villas, site ensoleillé avec vue et tranquillité

A VENDRE VILLA 6-7 pièces

1974

Intérieur très accueillant comprenant au rez : séjour en forme de L, cheminée et galerie, grande cuisine habitable avec coin de travail, bains et au 1er étage : 4 chambres. Sous-sols avec garage double. Terrain arborisé 1200 m2 env.

Prix Fr. 348 000.—.

Visites et renseignements sans engagement.

17-864

On cherche

TERRAIN pour petit locatif

zone Grand-Fribourg.

Faire offres sous chiffre 17-500 062 **à Publicitas SA, 1701 Fribourg.**

A louer,
quartier Beaumont

appartement 4 ½ piècse

tout confort, Fr. 1000.—. Libre de suite.

✆ (037) 24 33 61

17-1540

A vendre

MAISON-NETTE

4 chambres, cuisine, salle de bain, à 4 km de Fribourg. Prix Fr. 95 000.—.

Offres sous chiffre 17-300387, à **Publicitas SA 1701 Fribourg**

A louer à Villars-sur-Glâne dans petit immeuble neuf de 3 appartements, quartier tranquille

1 appartement de 6 pièces
2 appartements de 4 pièces

salon avec cheminée fond et tapisserie à choix.

Libres de suite.

✆ (037) 24 01 58 ou 24 78 74

17-1609

QUICK PRINT
souvent imité, jamais dépassé

A vendre

terrain pour villas

à Givisiez « La Faye »

Il reste encore quelques magnifiques parcelles.

Situation plein sud, à 4 min. en voiture du centre ville.

✆ (037) 24 54 44

17-1540

On cherche, région Ecuvillens-Posieux

3 - 3½ pièces

dans ferme ou maison

✆ 037-31 16 41 le soir.

17-21007

A LOUER
à La Roche

appartement
de 2½ pièces-cuisine
Loyer Fr. 403.— + charges
Libre dès le 1.5.80

appartement
de 3½ pièces-cuisine
Loyer Fr. 450.— + charges
Libre de suite

appartement
de 4½ pièces-cuisine
Loyer Fr. 540.— + charges
Libre de suite

Immeuble subventionné

Nous cherchons également **un concierge**

17-1706

s s g i
j.ed. Kramer s.a.
place de la gare 8
1700 Fribourg

✆ 037/22 64 31

SOBIS AG

Birkenweg 8 3186 Düdingen ✆ 037/43 17 62

Nous vendons une

VILLA

projetée

de 5½ pièces, cuisine compl. aménagée. Salon avec cheminée, terrasse, garage et env. 900 m2 de terrain. Qualité de construction. Lieu de construction est cherché aux alentours de Fribourg-Morat, env. 10 min. en voiture de Fribourg. Bien situé, proche centres d'achat.

Prix de vente : Fr. 355 000.—

17-1818

NOUVEAUTÉS — NOUVEAUTÉS — NOUVEAUTÉS

Pour la formation chrétienne des enfants

de 3 à 7 ans

Collection «Réjouis-toi»

albums 14,5 x 17,5 cm, 16 pages toutes en couleurs, cart.
39 albums déjà parus à **Fr. 3.—** chacun
Nouveaux titres parus :
— **Dis-moi, qui est Dieu ?** (un voyage au pays de Dieu)
— **Je vais à la messe** (un premier livre de messe)
— **Dansez, chantez devant Dieu** (une envie de faire la fête)
— **Agathe est malade** (reconnaître Jésus chez le malade)
— **Bokkham et moi** (un de plus à la maison, pourquoi pas ?)

Collection «Heureux les amis du Seigneur»

albums 18 x 19 cm, 24 pages toutes en couleurs, cart.
Déjà parus :
à **Fr. 11.10** chacun
— **Heureux es-tu, toi qui es baptisé**
par Marguerite-Marie Vandewalle, ill. Josette Vinas y Roca
— **Ils fêtent Jésus qui vient. C'est Noël**
par le Père Jean Vermeersch, ill. Sophie Labayle

Collection « Mame »

albums 22,5 x 19,5 cm, 48 pages toutes illustrées cartonnés
à **Fr. 12.20** chacun
— **La Création**
— **Qui est Dieu ?**
— **Jésus de Nazareth**

Collection « Cerf »

albums 21,5 x 21,5 cm, texte abondamment illustré cartonnés
— Saint Nicolas **Fr. 12.40**
— Saint Pierre **Fr. 12.40**
— Sainte Marie **Fr. 13.70**
— Saint François **Fr. 13.70**
— Sainte Claire **Fr. 12.40**

de 8 à 12 ans

Au risque de croire

par J. Lacourt
Quelles sont les raisons valables de croire en Dieu, en Jésus-Christ et en l'Eglise aujourd'hui, dans un monde technique et scientifique ? Dans une présentation exceptionnelle, le langage que beaucoup de jeunes attendent.
Tome I : Dieu, pourquoi ne pas y croire ?
120 pages, format 20 x 27 cm, illustrées **Fr. 19.60**
Tome II : Ce Nazaréen nommé Jésus
144 pages, format 20 x 27 cm, illustrées **Fr. 19.60**

Dis-moi, Denys, à quoi ça sert de croire en Dieu aujourd'hui ?

Texte de J. Debruyne, A. Le Borgne, ill. de G. Failly, V. Theihardt avec la collaboration de l'équipe de rédaction du journal Okapi. Les jeunes posent sur la foi des questions inattendues qui sont les vraies questions : il faut les prendre au sérieux, les approfondir avec les jeunes, les porter vraiment.
48 pages, format 21,5 x 30 cm, ill. couleurs **Fr. 15.35**

Dis-moi la Bible

Tome I : Création - Eve - Caïn - Déluge - Babel
Texte de G. Durand ; chansons de Jean-Pierre et Nathalie.
Album illustré 4 couleurs pour initier les enfants à la Bible en dialogue avec les adultes. Pages-guides pour l'animateur, en tête de chaque séquence.
Fr. 20.80

Le Nouveau Testament

Sélection de textes par René Berthier
Nombreuses illustrations couleurs de Arn. Laval
80 pages, format 23,5 x 32 cm **Fr. 20.90**

Librairie St-Paul, 38, Pérolles, **1700 Fribourg**
Le Vieux-Comté, 11, rue de Vevey, **1630 Bulle**
La Nef, 10, av. de la Gare, **1003 Lausanne**

GREMAUD, MARTI & CIE SA
Entreprise de travaux publics
Rue Fries 2
1700 Fribourg
engagerait un

CHAUFFEUR DE CAMION

(permis C 1)
tout de suite ou à convenir.
Se présenter au **bureau** ou à notre **dépôt de la Tuffière,** ou téléphoner au **22 37 31**
17-1126

Constructions métalliques Stahlbau
Muller
✆ 037 31 15 94 1681 Vuisternens-en-Ogoz

Nous cherchons

APPRENTIE DE COMMERCE

ainsi que

APPRENTI-SERRURIER CONSTRUCTEUR

Nous offrons une formation sérieuse dans une branche pleine d'avenir.
Les jeunes intéressés par ces apprentissages sont invités à écrire ou à prendre contact par téléphone avec notre entreprise. ✆ **037-31 15 94**
17-860

Lits français

3 BONNES ACTIONS
Couches à lattes
avec tête mobile, compl. avec bon matelas chaud.
10 ans de garantie.
Le tout seulement :
larg. 120 cm 370.—
larg. 140 cm 395.—
larg. 160 cm 495.—
divers modèles, également en dimensions spéciales AU CHOIX
Duvets suédois
pour dormir nordique (c.à-d. sans drap de dessus et sans couverture de laine)
160 x 210 cm dès **Fr. 108.— 129.— et Fr. 152.— 245.—**
200 x 210 cm dès **Fr. 246.— 295.—**
etc.
Grand choix de fourres de duvet.
Meilleur marché que tous les autres + livraison gratuite du commerce spécialisé

MULLER LITERIE
Tapissier diplômé
Fribourg - ✆ 22 09 19
Rue de Lausanne 23
Lundi fermé !
81-19

LOCATION-VENTE
Flûtes trav.
Clarinettes
Trompettes
Accordéons
Orgues
Guitares

LOCHER MUSIQUE
Rue de Lausanne 29
Fribourg
- fermé le lundi -
POINTS DE VOYAGE

Machines à laver linge-vaisselle

Retour d'exposition légèrement griffées, à céder avec gros rabais.
Miele - Schultess
AEG - Bauknecht
Gehrig - Bosch
Indesit - Hoover
Crosley - Zanker
Livraison et pose gratuites.
Facilités de paiement
Location dès Fr. 30.- par mois.
Réparation toutes marques.
Magic Neuchâtel
✆ 038-41 17 96
✆ 021-36 52 12

OCCASIONS garanties

Audi 80 GLS	79
Audi 80 L	73
Renault 4 TL	78-77-74
Renault 12 TL	73
Renault 12 break	76
Fiat X 1/9	75
Renault 14 TL	78
Daf 46	75
Honda Accord coupé	78
Honda Accord coupé	77
Honda Civic 5 p., 4 vit.	79
Mercedes 450 SE	74

Ces voitures sont vendues expertisées avec garantie.
Larges facilités de paiement.
Garage Gabriel Guisolan SA
Agence HONDA
Route du Jura 13
FRIBOURG
✆ 037-26 36 00
17-1182

PIANOS ORGUES Guitares FLÛTES

LOCATION - VENTE
Musique KLUG
Grand-Rue 8
FRIBOURG
✆ (037) 22 61 58
17-765

A vendre
pour bricoleur
Ford Taunus 1300
Peugeot 304
Opel Rekord
bas prix.
✆ (037) 46 46 62
17-2510

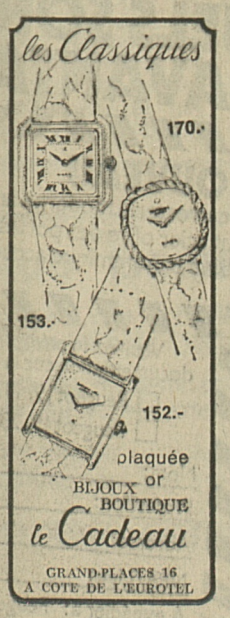

Une visite imprévue ?
7 jours sur 7, 6 h 30-21 h, emporter casse-croûte, vin, bière, boissons, etc.
Buffet Express hall du **Buffet de la Gare**
R. Morel, **Fribourg**

A vendre

Fiat 131 S Mirafiori 1300
12 000 km, 4 portes, 7900.—

Audi 80 LS
1977, 49 000 km, 4 portes, vert métal., 8500.—

Peugeot 504 TI
1978, vert métal., toit ouvrant, 49 000 km, 9500.—.
Expertisées, facilités de paiement.
✆ 037-46 18 28
17-618

Cherche place comme

dame de buffet

ou autre, les après-midis ou le soir., pour 4 à 5 h par jour
✆ 037-28 12 29
17-300400

Offres et demandes d'emploi

Nous engageons :

1 OUVRIER FERBLANTIER
pour travaux de fabrication en atelier

1 OUVRIER FERBLANTIER
pour travaux de bâtiment

Adresser offre à :
G. DURUZ SA, route du Petit-Moncor
Zone industrielle
1752 Villars-sur-Glâne
✆ **24 39 68**
17-1345

Constructions métalliques Stahlbau
Muller
✆ 037 31 15 94 1681 Vuisternens-en-Ogoz

Dans le cadre de notre développement nous cherchons un

DESSINATEUR - CONSTRUCTEUR

en charpentes métalliques

pour faire partie de notre bureau technique qui groupe actuellement 11 personnes

Nous offrons :
- une place de travail stable dans une ambiance dynamique
- Bonne rémunération et prestations sociales étendues
- Travail varié et personnalisé
- Entrée en fonction à convenir

Prenez dès aujourd'hui contact avec M. C. Deschenaux, ing. dipl. EPF/SIA qui répondra volontiers à vos questions ou écrivez-nous.
A. Muller SA ✆ **037-31 15 94**
17-860

Au service des commerçants

Imprimés administratifs
et commerciaux
en-têtes de lettres
papiers factures
cartes de visite
imprimés publicitaires
etc.

Pour des imprimés de qualité

Quick-Print Imprimerie Saint-Paul
40, Bd de Pérolles/Fribourg/Tél. 037/811121

André Martin

La Pologne défend son âme

312 pages - Fr. 22.30

La Pologne :
un pays qui étonne,
un pays qui intrigue,
un pays dont on s'acharne à surprendre le secret.

L'appel du Cardinal Wyszynski à «tous les hommes de bonne volonté» pour résister à ce qui dégrade et avilit : la peur et le mensonge, trouve un écho grandissant auprès des jeunes, devient un signe de ralliement.

Chacun et tous se sentent responsables pour le bien commun dans un esprit de solidarité. Ceux qui nous interpellent au fil de ces pages n'auraient-ils pas un message à nous transmettre ?

EDITIONS SAINT-PAUL
PARIS - FRIBOURG

ANTIQUITÉS
JAQUET
Givisiez ✆ **26 40 40**
— LA FAYE —
Achats — Ventes
17-304

Pour tous vos travaux de maçonnerie, rénovation et entretien de bâtiments
à prix raisonnable
La bonne adresse
H. RAPPO
Unterdorfstrasse 749
3185 Schmitten
✆ **(037) 36 25 70**
17-300376

AVIS
d'interruption de courant

Les abonnés de
Prez, rte de Corserey et rte de Payerne, Grandsivaz
sont informés que le courant sera interrompu le **mardi 5 février** de 13 h. à environ 14 h 30, pour cause de travaux.
17-360

eef
entreprises électriques fribourgeoises

Problèmes d'impression ?
Pas d'hésitation
QUICK - PRINT
la bonne solution !

Cinémas

ALPHA 20 h 30 — PREMIERE
En français
Bernadette Lafont - Anna Karina - Rufus
Bernard Haller - Michel Galabru
CHAUSSETTE SURPRISE
De gros éclats de rire

CAPITOLE 20 h 30 Pour votre plaisir
Mercredi dernier soir
YVES MONTANT dans
i COMME ICARE
une brillante réalisation de H. Verneuil

CORSO 15 h et 20 h 30
En français — 3e SEMAINE
ALAIN DELON — VERONIQUE JANNOT
LE TOUBIB
DE PIERRE GRANIER-DEFERRE
FILM D'UNE INDENIABLE GRANDEUR

EDEN Tous les jours 18 h 45
VO ital. s.-titr. fr.-all. - 16 ans
SELECTION EDEN présente le chef-d'œuvre de Michelangelo Antonioni
DESERTO ROSSO
(LE DESERT ROUGE)
Monica Vitti - Richard Harris

21 h - En français - PREMIERE - 16 ans
Michel SERRAULT - Claudine AUGER
dans le film de René Gainville
L'ASSOCIÉ
Cette comédie est drôle, bien menée et bien jouée !

REX 15.00 20.30 - 1re vision - Pour tous - Faveurs suspendues
Conçu par Rolf LIEBERMANN
MOZART-LOSEY
DON GIOVANNI
orchestre de l'Opéra dirigé par L. Maazel
Cette semaine nocturnes au Capitole

STUDIO 21 heures — En français
Première fois à Fribourg
MAYA
Carte d'identité obligatoire
— 20 ans —

LE SERVICE CULTUREL MIGROS
présente

LE CABARET BOULIMIE
dans

AU FOND... LA TARTINE

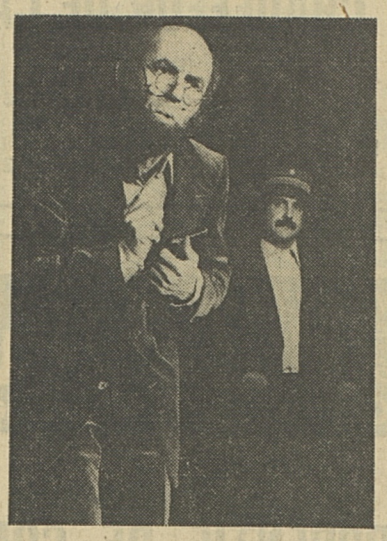

Fouzysuisse radiophonique et satirique de **LOVA GOLOVTCHINER**
avec
Martine JEANNERET - Samy BENJAMIN - Lova GOLOVTCHINER

FRIBOURG, Cinéma Capitole, mercredi 13 février, à 20 h 30

Places : Fr. 15.—

Réduction de Fr. 4.— sur présentation de la carte de coopérateurs Migros, étudiants ou apprentis.

Location à : **ECOLE-CLUB MIGROS, 11, rue Guillimann - Fribourg**
✆ **037-22 43 00** (du lundi au vendredi de 14 h. à 21 h.)

17-21

BOURSES AUX VETEMENTS

Grand choix de vêtements de Carnaval, ainsi que d'**habits pour dames, messieurs, enfants,** de tout genre et pour tout âge.

FRIBOURG : 16, avenue du Moléson, (ancien Hôpital cantonal) **Ouvertures régulières :** lundi et mercredi de 14 h à 17 h 30
Ouverture spéciale : mercredi 6 février de 14 h à 20 h

PRAROMAN : Route du Pafuet (Moulin à Bentz)
Ouvertures régulières : jeudi de 13 h 30 à 18 h
samedi de 14 h à 17 h

DEPOTS permanents des sacs : Fribourg Praroman, Avry-Centre (Sunstore), Gruyère-Centre (Sunstore) store)

Tous les vêtements qui nous sont donnés sont triés dans nos dépôts du canton par du personnel du canton et nettoyés chimiquement.
17-2618

A vendre

1 Chris-Craft

type Commander, long. 7,70 m, coque plast., couchettes, cuisinette, WC, toilette
mot. Chris-Craft V8, 200 CV, mod. 1971.
Port de Chevroux, place à disposition.

G. Righetti, Payerne
✆ **037-61 19 79** bur.
✆ **037-61 62 31** privé

17-20998

Office cantonal des faillites, à Fribourg

Vente aux enchères publiques de biens mobiliers

Mardi 5 février 1980, à 10 h, à Romont, place de la Poste, l'office vendra au plus offrant et **au comptant : 1 lit, 1 armoire 3 portes, 1 coiffeuse, 2 fauteuils, 1 téléviseur Philips, 1 cuisinière électrique, 1 frigidaire, 1 machine à calculer électronique, 1 machine à écrire Olympia, 1 aspirateur, étagères, chaises, tabourets, tables, etc.**

Le préposé

CAVE **CABARET**

Ce soir 20 h 30
● GILBERT LAFFAILLE ●
et ses musiciens !
Location : Le Luthier Musique
Rue de Lausanne 83, ✆ 22 11 67

CHAUD 7

avry centre

DOUSSE
VOYAGES

Les programmes de vacances 1980 sont arrivés !

Hâtez-vous afin de bénéficier des nombreux avantages prévus . . .

17-699

PAVONI, AUBERT & CIE SA
airtour suisse
Place de la Gare 38
Fribourg
Tél. 037/22 13 61

Problèmes d'impression ?
Pas d'hésitation
QUICK - PRINT
la bonne solution !

SANDMEIER BSR

UN NOUVEAU «TRANSPORTEUR»: LE PEUGEOT J9

QUELS SONT SES PRINCIPAUX AVANTAGES?

NOUVEAU
Sa carrosserie moderne autoporteuse tout acier offre des portes larges, une cabine panoramique accueillante, des pare-chocs avant et arrière largement dimensionnés et un compartiment de chargement particulièrement vaste. Côté mécanique, les nouveaux rapports de la boîte de vitesses sont adaptés à de sévères conditions d'utilisation et vous avez le choix entre deux puissants moteurs: un moteur à essence de 2 litres, 55 kW, 75 CV DIN et un moteur diesel de 2,3 litres, 49 kW, 66,5 CV DIN.

ECONOMIQUE
Le profil aérodynamique de la nouvelle carrosserie et l'allongement des rapports de la boîte de vitesses contribuent à diminuer la consommation. D'un encombrement réduit, il est économique aussi par son volume de chargement considérable (8,7m³).

SÛR ET CONFORTABLE
Avec sa suspension à quatre roues indépendantes, ses puissants freins assistés par dépression (disques à l'avant), sa confortable cabine panoramique d'accès aisé, le nouveau Peugeot J9 se conduit comme une berline. Il en a du reste la maniabilité. Traction avant.

PRATIQUE
Tout est conçu pour faciliter la manipulation des marchandises. Ses larges portes arrières s'ouvrent à 180° sur un vaste compartiment de chargement de 1,825 m de hauteur intérieur dont le plancher plat n'est qu'à 35 cm du sol (en charge). En option, une porte latérale de plus de 1 m permet de charger aisément les palettes standardisées.

Veuillez m'envoyer votre documentation sur la Peugeot J9:
☐ Peugeot J9, 1971 cm³
☐ Peugeot J9, 2304 cm³
L 3
Nom:
Profession:
Adresse:
NPA/Lieu:
A expédier à: Peugeot-Suisse S.A., 3015 Berne.

COMETAR CREDIT LEASING

PEUGEOT J9

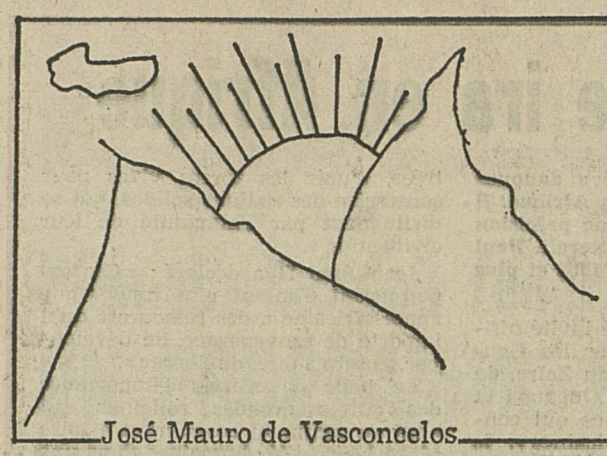

Allons réveiller le soleil

José Mauro de Vasconcelos

Droits de presse par Cosmopress, Genève Ed. Stock

77

— J'y vais.

— Pour l'amour de Dieu, Zézé, renonces-y !

— Plus qu'aujourd'hui, Adam. Ensuite je m'arrêterai quelque temps.

— Tu dois faire terriblement attention. Il peut y avoir des gens embusqués avec un pistolet ou une carabine.

— Penses-tu ! Les gens d'ici n'ont que des couteaux.

Nous répétâmes tout et, comme tout ce qui se fait pour la dernière fois, ce fut parfait. Je gémis et je sanglotai à fendre l'âme. Lentement comme elle me l'avait conseillé. Diablesse de Voix.

La nuit noire cachait mon ombre qui se glissait sur les murs. J'allais atteindre le jardin de notre maison. Je sautai et je retombai près de la caverne de Main-de-Fer.

Ce que je vis fit battre mon cœur et une sueur froide me glaça.

Une silhouette accroupie, drapée dans une couverture, se dressa devant moi. Je m'appuyai au mur pour ne pas tomber.

— Petit garnement ! Qu'est-ce que tu fais là ?

C'était Dadada. Mon cœur se calma, mais je pouvais à peine parler :

— Psch ! Dadada. J'ai cru que tu étais une âme de l'autre monde.

Elle était très en colère :

— Alors c'était toi, petite peste ! Je m'en doutais bien. C'était toi l'âme qui gémissait dans le bois de Manuel Machado ?

Je me mis à trembler comme une feuille. J'étais au bord des larmes :

— Je t'en prie, Dadada, ne le dis à personne.

— Je devrais te traîner par les oreilles et réveiller toute la maison. Quel scandale !

— Ne fais pas ça, Dadada. Je te promets que je ne le ferai plus. Si tu fais ça, on va me mettre à l'asile ou en prison.

— Tu mériterais au moins ça.

— Si tu gardes le secret, je te jure que je ne le ferai plus jamais.

— Je ne devrais pas. Mais écoute, si ça recommence une seule fois, si on entend encore parler des âmes du bois de Manuel Machado, je dis tout.

— Je n'irai jamais plus.

— Tu le jures ?

— Sur ce que tu veux.

Elle réfléchit un instant et sentit que ça ne servirait à rien de me faire jurer sur mon père ou sur quelqu'un de la maison :

— Jure sur le frère Feliciano que tu ne recommenceras pas.

— Je le jure sur le frère Feliciano.

Elle se calma. Et ce fut alors cette peur dans son âme :

— Tu te rends compte, si quelqu'un t'avait tiré dessus ? Si les hommes avaient fait une ronde et t'avaient donné un coup de couteau ?

Alors elle se mit à rire. Elle riait comme une folle en découvrant ma tenue, mon postérieur à l'air. Elle riait tant qu'elle ébranlait le mur.

— Assez, Dadada. On va t'entendre.

Riant encore, elle me menaça du doigt :

— Va dormir, tête sans cervelle. Jeune dingo. Mais n'oublie pas une chose : si tu y retournes, gare !

Je regagnai ma chambre en courant. Mon corps était encore trempé de sueur. Je devais me coucher et faire une grande prière. Recommencer un nouveau rosaire pour les pauvres âmes du purgatoire. Et si, par hasard, cette Voix m'apparaissait encore, je lui casserais la figure.

Et, à dater de cette nuit-là, on n'entendit plus parler des âmes du bois de Manuel Machado.

(à suivre)

Mots croisés

SOLUTION DU NO 269

Horizontalement : 1. Mandarinat. 2. Ecoulés - Tu. 3. Roucoulera. 4. Ire - Useras. 5. Demies. 6. Est - Idie. 7. Naturels. 8. Natte - Opes. 9. As - Rio. 10. Laos - Estes.

Verticalement : 1. Méridional. 2. Acore - Asa. 3. Nouement. 4. Duc - Isatis. 5. Alouette. 6. Reuss - Ré. 7. Isle - Irois. 8. Er - Dépôt. 9. Atrabile. 10. Tuas - Esses.

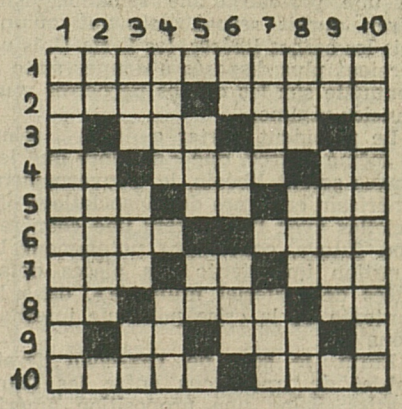

MOTS CROISES NO 270

Horizontalement : 1. Prêtent à confusion. 2. Commentaire sommaire - Pourvue. 3. Prénom féminin - Dans tout vertébré. 4. Sur un pli qui ne va pas loin - Trouble - Interjection. 5. Adjectif démonstratif - Au terme de la vie - Elle dut cueillir sa première parure. 6. Espaces de terre entourés d'eau - Tragédie de Shakespeare. 7. Placé - Note - Petit poème. 8. Phonétiquement : animal carnassier nocturne - Sont beaucoup moins généreux quand ils sont baptisés - Vieille préposition. 9. Affirmation étrangère - Donne un sens exact au discours. 10. Absolument vide - De tout repos.

Verticalement : 1. Se traduit par un certain flottement. 2. Note - Aussi durable que le chagrin. 3. S'achève vers la fin du 9e mois - Sur la table d'un dessinateur (Plur.) - Pronom. 4. Entre neige et glace - Espace souvent occupé par un lit. 5. Peut dater de l'enfance - Début de discussion. 6. Dans Limoges - Phonétiquement : Appel - Détiennent. 7. Pronom - Suprême appel. 8. Les autres viennent après - Initiales de points cadinaux - Dégagé de tout. 9. Dans Vienne - Jouit d'une liberté illégale. 10. Empêche les cœurs de s'épanouir.

Le comportement alimentaire

Diététique

Un regard sur l'histoire de la terre ; l'histoire des hommes plutôt permet de constater que l'objectif des humains a toujours été la recherche de la nourriture. L'homme primitif, d'abord nomade, se nourrissait en ramassant des fruits, des feuilles, des racines, des coquillages. Il chassa ensuite des petits, puis des gros animaux. La naissance d'une agriculture sédentaire lui permit de poser les jalons d'une civilisation agricole. La fabrication des outils de bronze ou de cuivre lui ont permis de se consacrer à d'autres activités que la recherche de nourriture.

On peut diviser la terre en deux zones : une zone du pain et de la viande, influencée par le christianisme et le mahométisme et une zone du végétarisme et des bouillies, influencée par le bouddhisme et les sectes brahmanistes. Les aliments, parce que très durement cherchés, ont un aspect mythique et mystique dans toutes les zones du monde. La science et la technique ne pourront jamais tourner en dérision les rites, tels que signe de croix sur la miche de pain ou la nourriture offerte aux moines tibétains. Toutes les civilisations nous offrent des exemples du symbolisme alimentaire. La vénération pour un animal se manifeste, soit par l'interdiction formelle de s'en nourrir soit par le sacrifice de l'animal sacré. Le porc était Dieu chez les Egyptiens, l'Inde a toujours adoré la vache symbole de l'abondance et de la maternité.

De même, les végétaux n'ont pas échappé à ce caractère mythique : l'oignon par exemple symbole « d'Isis ». Plus près de nous le pain et le vin, occupent la première place dans les symboles chrétiens. Les habitudes alimentaires influencent l'homme dans son attitude devant la vie et le monde.

La zone du végétarisme est caractérisée par un « statisme » qui s'oppose au dynamisme de la zone du carnivorisme. C'est ici qu'est née la révolution industrielle. Un proverbe indou dit que « l'homme est ce qu'il mange ».

Le survol du comportement alimentaire au cours de l'histoire nous montre que les pacifiques et les passifs, se nourrissent de légumes, de fruits, de céréales, de lait, alors que ceux qui commandent et qui combattent ont une alimentation carnée.

COMPORTEMENT ALIMENTAIRE DE L'HOMME CONTEMPORAIN

Notre comportement alimentaire prend ses racines dans notre histoire, mais il évolue, influencé par des critères de mode, de santé, de plaisir et de bien-être. Selon le professeur Trémolières, nous obéissons :

● **à des facteurs physiologiques inconscients :** Quelles que soient les situations économiques, si l'homme a le choix bien sûr, il y a une **constance dans les calories apportées par les protéines.** Les facteurs de cette régulation, sont très complexes mais ils sont certainement liés au fait que les protéines élèvent le tonus général, donc procurent une sensation de bien-être. Dans nos sociétés industrialisées il est aussi très caractéristique de constater que nous avons tendance à **augmenter les calories des graisses et des sucres.**

Le sucre est agréable au palais. Nous consommons de plus en plus des aliments sucrés raffinés : gâteau, chocolat, friandises, etc. Cette consommation s'est faite aux dépens des céréales et des pommes de terre. Depuis quelques années cependant, des problèmes de santé nous font prendre conscience que cette surconsommation n'est pas idéale pour notre corps, et un nouveau comportement face au sucre et aux graisses se développe ;

● **à des facteurs psychosensoriels.** Le comportement alimentaire est lié à une sensation de bien-être. Avant tout, l'homme recherche dans ses repas un plaisir. L'appétit qui nous fait manger trois fois par jour, ne correspond pas à un besoin réel de remplacer nos réserves. Nous recherchons dans ces repas des sensations agréables. Après le réveil, le corps sommeille encore.

Un apport alimentaire va produire une stimulation de toutes ses fonctions. Les repas nous offrent des instants de détente après une matinée et un après-midi consacrés au travail.

Pour qu'un aliment nous attire, il faut qu'il nous procure des sensations générales de plaisir. Ces sensations peuvent être visuelles, olfactives, tactiles et gustatives. Un plat doit être bien présenté, avec de belles couleurs, émettre un parfum alléchant, être agréable au goût et produire des sensations agréables au niveau des lèvres et du palais. Les sensations digestives sont de loin les plus importantes. « La digestion est de toutes les opérations corporelles, celle qui influe le plus sur l'état moral de l'individu ».

On se sert dans les relations d'affaires, de l'euphorie causée par un bon repas et par les boissons alcoolisées.

Un repas léger plutôt riche en viande, a un effet très stimulant. Dans la sélection des aliments, les sensations digestives jouent un rôle majeur. Un aliment mal digéré une fois, sera définitivement écarté.

VALEUR SYMBOLIQUE DES ALIMENTS

Inconsciemment, nous recherchons dans notre type d'alimentation la représentation de nos états d'âme.

L'aliment prend alors une valeur symbolique. Cette valeur a sa pleine signification dans les mouvements qui recherchent l'aliment naturel, le produit du terroir. Au-delà de l'aliment, c'est une recherche d'une vie sans artifice, et purifiée loin de la société industrielle.

En général, l'homme ou la femme aime la cuisine que lui faisait sa mère. Le rite du repas donne à l'enfant une image agréable de la famille. Le père, la mère réunis autour de la table, partageant nourriture et idées. Les aliments servis seront toujours liés à la cellule familiale dans laquelle chaque être construit son équilibre personnel. Toute sa vie, l'homme cherchera à créer autour de sa table cette communion de sentiments. Recevoir à sa table, crée des liens sociaux très importants. Aller boire un verre ensemble, trinquer, autant d'actes qui créent des liens de sympathie, d'amitié.

COMPORTEMENTS ALIMENTAIRES PERTURBES

Tout le symbolisme qui entoure l'aliment peut expliquer des comportements alimentaires perturbés. En général, ces anomalies sont le reflet d'un mal de vivre, d'une fuite devant la vie, devant les autres, devant ses problèmes. Citons comme illustrations de ces comportements : la boulimie le « grignotage », le refus de s'alimenter ou anorexie.

La boulimie - le boulimique espère apaiser son angoisse, sa colère secrète par une absorption anormale et rageuse de nourriture. Il ne désire plus partager le pain mais l'avaler agressivement, souvent solitairement. Quelquefois, lorsque tout s'écroule autour d'eux, les boulimiques peuvent trouver dans la nourriture une justification de leur vie, une raison de vivre.

Le grignotage - c'est un mal qui en général atteint les femmes. Il cherche à compenser le vide d'une vie, le manque d'intérêt d'un travail, la solitude, l'ennui. Il permet d'oublier que l'on a perdu le goût de vivre.

L'anorexie - c'est aussi une réaction de fuite, une maladie de l'anxiété. L'anorexique refuse la nourriture parce qu'elle ne veut pas grandir. Elle a peur d'affronter une vie pressentie angoissante. Elle refuse de vivre et exprime une volonté de suicide. Parfois ce refus d'aliment peut être l'expression d'une opposition, jamais formulée à une mère couveuse, étouffante ou tyranique.

Notre comportement alimentaire est le reflet de notre être, de notre intimité. « Dis-moi ce que tu manges, je te dirai qui tu es » a une signification profonde. Si nos états d'âme influencent nos habitudes alimentaires, il faut prendre conscience qu'une alimentation réfléchie, pensée, peut aussi changer notre ouverture sur la vie.

7 JOURS 7 MENUS

LUNDI

Salade laitue
Escalope de dinde
Choux de Bruxelles
Pamplemousse

Potage crème d'orge
Poireaux vinaigrette
Yaourt

MARDI

Salade d'endives
Choucroute garnie
Orange

Potage légumes
Artichaut vinaigrette
Flan

MERCREDI

Salade de betteraves
Côtes de bettes au gratin
Agneau grillé
Pomme

Potage légumes
Pain perdu
Mandarine

JEUDI

Salade de rampon
Poulet aux olives
Riz
Pomme

Potage cresson, pommes de terre
Fromage
Tarte aux fruits

VENDREDI

Carottes râpées
Lotte au four
Pommes vapeur
Fromage
Mandarine

Omelette à la tomate
Salade de laitue
Compote

SAMEDI

Lapin à la moutarde
Céleri branche au gruyère
Glace et biscuits

Pommes en robe
Chicorée à l'ail
Salade de fruits

DIMANCHE

Champignons à la grecque
Bœuf braisé aux carottes
Fromage
Cake

Jambon
Pâtes au beurre
Pomme au four

A.M. Christeller

Pas de diagnostic à coup de médicaments

Il y a des gens hélas, qui « soignent » une affection comme ils traiteraient une tâche d'origine inconnue sur une étoffe, c'est-à-dire en essayant toutes sortes de produits et de méthodes jusqu'à ce que le résultat désiré soit obtenu. Dans son bulletin de janvier, la Société suisse de pharmacie (SSPH) déplore ce procédé et en profite pour mettre en garde les nombreuses personnes qui ont la fâcheuse habitude de « tester » les médicaments de leur pharmacie de ménage en espérant tomber sur quelque chose qui fera céder les symptômes ressentis. Mais les conséquences d'une telle façon de procéder peuvent s'avérer catastrophiques.

D'abord, l'emploi d'un médicament impropre à combattre la maladie permet à celle-ci de s'étendre et de s'aggraver. Ensuite, l'absorption à mauvais escient d'un principe actif n'ayant rien à voir avec le traitement requis risque de produire des effets indésirables. Enfin, il se peut que la maladie en question interdise justement l'usage du médicament choisi à tort, ce que le médecin appelle une « contre-indication ».

C'est pourquoi la SSPH rappelle que rien n'est moins sûr qu'un diagnostic établi par « tâtonnement médicamenteux » par un profane.

Avant de se traiter soi-même, il faut être sûr de connaître l'affection et savoir pertinemment qu'elle n'est pas grave. Alors un médicament approprié pourra être choisi, de préférence avec le conseil du pharmacien. Mais si aucune amélioration notable n'intervient rapidement ou en cas de doute, le recours au médecin est indispensable. Quant aux médicaments prescrits une fois ou l'autre, ils ne devraient jamais être repris au hasard, tant il est vrai que des symptômes qui paraissent indiquer une affection déjà soignée au moyen de ces médicaments peuvent être les signes d'une maladie toute différente et qui appelle un traitement spécifique. **(ATS)**

INFARCTUS DU MYOCARDE
Une nouvelle arme pour la prévention

Un pas important vient d'être franchi dans le traitement de patients ayant survécu à un premier infarctus. De nouvelles possibilités s'ouvrent dans la lutte contre les suites dramatiques de l'infarctus.

A New York, un collège de cardiologues a été informé des résultats d'une étude approfondie organisée avec un médicament qui pourrait sauver la vie de milliers de personnes chaque année. Le célèbre professeur S. Sherry, de l'Université Temple de Philadelphie, a informé ses collègues de l'achèvement d'un programme de tests de plusieurs années avec le médicament Anturan (sulfinpyrazone) d'une entreprise pharmaceutique suisse.

Cet essai a révélé une réduction de 74 % du nombre de morts subites chez les victimes d'un infarctus, chez lesquelles on avait commencé un traitement avec l'Anturan 25 à 35 jours après l'accident, prévenant ainsi une nouvelle attaque cardiaque dans les premiers six mois de convalescence, qui sont reconnus très dangereux.

L'emploi de l'Anturan est déjà autorisé pour cette indication dans plusieurs pays. Afin d'informer autant de médecins que possible de ce nouveau moyen de prévention, le célèbre « New England journal of medecine » va publier cette semaine les résultats complets de cette étude. **(ATS)**

Club Beauté-Conseils

Nous vous rappelons que la **PARFUMERIE CENTRALE** offre à toutes ses clientes la possibilité de s'inscrire à son **CLUB BEAUTÉ.**

Tous vos achats de produits cosmétiques, de soins et maquillage sont enregistrés sur votre carte-cliente, à chacune de vos visites.

En totalisant un montant d'achats d'une valeur de Fr. 320.—, nous vous offrons gratuitement, à notre **INSTITUT DE BEAUTÉ**

un soin complet du visage

comprenant :

Nettoyage de la peau lapozone — Massage — Maquillage

PARFUMERIE CENTRALE

Pharmacie - Droguerie - Parfumerie
P. Blanquet
Rue de Lausanne 87-89, Fribourg
✆ 037-22 30 91

17-454

Afghanistan : Brzezinski achève sa visite au Pakistan

UN GOUVERNEMENT PROVISOIRE REBELLE SERAIT MIS SUR PIED AU MOIS DE MARS

M. Brzezinski est depuis 48 heures au Pakistan en compagnie du secrétaire d'Etat adjoint, M. Warren Christopher, pour offrir à Islamabad une aide civile et militaire qui lui permettrait de défendre son intégrité territoriale. Dimanche matin, MM. Brzezinski et Christopher ont visité un camp de réfugiés à Sadda, à environ 150 km. au sud-ouest de Peshawar, non loin de la frontière afghane. A la foule d'hommes venus l'accueillir, M. Brzezinski a déclaré : « Nous connaissons votre courage et savons que personne n'a jamais soumis le peuple afghan ». Sachez, a-t-il ajouté, que le monde entier est indigné, pas seulement le monde musulman, mais aussi le monde chrétien. Le peuple américain admire votre combat et nous sommes sûrs que vous triompherez ».

Un chef rebelle musulman afghan se présentant comme le premier ministre par intérim de la « République islamique libre d'Afghanistan », M. Zia Khan Nassry, a déclaré samedi à Rome qu'une « réunion au sommet » d'un Gouvernement provisoire afghan se tiendra le 1er mars dans un secteur de la frontière pakistano-afghane. Agé de 33 ans, M. Nassry est de naissance afghane et de nationalité américaine. Il a affirmé qu'il était passé depuis 18 mois dans la résistance afghane, après avoir quitté une société commerciale internationale dont le siège est à New York.

Il a ajouté qu'environ 15 000 chefs de maquis des provinces afghanes sud de Paktiya, Paktka, Gazni et Lowgar se sont joints à un mouvement de contre-offensive contre les troupes d'occupation soviétiques. M. Nassry a indiqué que son groupe a le soutien des chefs rebelles du sud et de certains notables religieux, et que l'Egypte et l'Arabie séoudite lui ont promis des armes. Les Etats-Unis « étudient notre demande de matériel militaire », a-t-il ajouté.

« Le but du nouveau Gouvernement sera de susciter une résistance mieux organisée contre les Soviétiques, d'entraîner des maquisards et de coordonner une action militaire efficace », a ajouté M. Nassry, qui effectue une tournée des capitales européennes pour rencontrer des personnalités afghanes exilées. (AP)

« Désolé ! J'arrive avec un peu de retard... » (Copyright by Cosmopress)

PARIS
35e sommet franco-allemand

Les premiers entretiens du 35e sommet franco-allemand ont commencé, hier soir à Paris, par un tête-à-tête entre le président Valéry Giscard d'Estaing et le chancelier Helmut Schmidt, immédiatement après l'arrivée de ce dernier à l'aéroport d'Orly.

Ce sommet, qui portera essentiellement sur la situation internationale, a été avancé et allongé à la demande du chancelier ouest-allemand. Il ne devait en effet s'ouvrir, selon le programme initial, que lundi après midi. Il prendra fin, comme prévu, mardi en début d'après-midi.

L'entretien de dimanche soir est le premier des trois tête-à-tête que MM. Giscard d'Estaing et Schmidt auront au cours de ce sommet. Il était suivi d'un dîner de travail à quatre auquel participaient les ministres des Affaires étrangères des deux pays, MM. Jean François-Poncet et Hans-Dietrich Genscher. Ce dernier est arrivé à Paris un peu moins d'une heure après le chancelier Schmidt.

(AFP)

L'état de santé de Tito continue de s'améliorer

L'état de santé du président Tito s'améliore et le traitement et la rééducation qu'il suit depuis son amputation de la jambe gauche il y a deux semaines continuent de façon satisfaisante, a annoncé l'agence « Tanyoug » en citant un communiqué de ses médecins.

Le chef de l'Etat avait quitté l'hôpital de Ljubljana lundi dernier pour être transféré dans une clinique de Belgrade. Au cours de ces dix derniers jours, il a peu à peu repris quelques-unes de ses activités et a pu recevoir des visites. (AP)

PAYS BASQUE
Représailles

Troisième assassinat politique dirigé contre l'ETA en moins de deux jours au Pays Basque espagnol. Le cadavre de Francisco Javier Gottichategui, présumé membre de l'ETA, a été découvert dans un cimetière, enveloppé dans le drapeau national basque, a annoncé samedi la police. Gorrichategui, qui avait été exilé en France il y a deux ans, a été abattu de plusieurs coups de feu.

L'attentat n'a pas été revendiqué. « Le Bataillon basque espagnol », un groupe d'extrême-droite, avait revendiqué la responsabilité des meurtres de deux autres membres présumés de l'ETA, celui d'une jeune femme à Madrid et d'un homme à Lequito, là où six gardes civils ont été victimes d'un attentat vendredi.

(Reuter)

Heng Samrin en visite en URSS

M. Heng Samrin, président du Conseil populaire révolutionnaire du Kampuchéa, est arrivé hier à Tbilissi, capitale de la Géorgie, à la tête d'une délégation du Front uni de salut national et du Conseil populaire révolutionnaire, a annoncé l'agence TASS.

L'agence soviétique ne donne aucune précision ni sur l'objet ni sur la durée de cette visite.

Par ailleurs, un millier de soldats vietnamiens, appuyés par des chars T-54, ont attaqué samedi le « camp 204 », près de la frontière entre la Thaïlande et le Cambodge, mais ont été repoussés après plusieurs heures de violents combats par les soldats « Khmers Serei » du camp.

On estime qu'environ 400 000 « Khmers Serei » (anticommunistes) se trouvent dans la région. Les combats ont duré toute la matinée, près du village de Ban None Mak Mun. D'après les « Khmers Serei », dix Vietnamiens et trois Cambodgiens ont été tués. Au cours de la journée, l'artillerie vietnamienne a pilonné le secteur. (AFP)

Attentat à la roquette en Rhodésie : treize morts

Des guérilleros ont tiré à la roquette sur un autocar qui circulait sur une grande route, à environ 130 kilomètres au sud-est de Salisbury dimanche soir, tuant 13 voyageurs noirs et en blessant 24 autres, a annoncé un communiqué des autorités militaires rhodésiennes.

L'attaque s'est produite dans une zone où les combattants de la ZANU de M. Robert Mugabe opéraient avant le cessez-le-feu du 29 décembre dernier, notait-on de source officieuse.

Cet incident est le plus grave qui ait atteint des civils depuis le cessez-le-feu. Il y a trois semaines, six Noirs avaient été tués dans un échange de coups de feu entre forces de sécurité et combattants de la ZAPU de M. Joshua Nkomo. (AP)

P

Melino
SALAMI SA
La Tour-de-Trême
la plus grande production de salami en Suisse romande

Le pape ira en Afrique

Le pape Jean Paul II a annoncé samedi qu'il se rendra en Afrique. Il n'a toutefois donné aucune précision quant aux pays qu'il visiterait. Paul VI s'y était rendu en été 1969 et plus précisément en Ouganda.

Jean Paul II a déjà été invité officiellement notamment par les Gouvernements ou évêques du Zaïre, du Sénégal, du Ghana, de l'Ouganda et de la Côte-d'Ivoire. En ce qui concerne ses « stations africaines », le pape a déclaré : « Je serai contraint dans un premier temps de limiter mon voyage à quelques pays. Mais à travers eux, c'est toute l'Afrique que je voudrais honorer et encourager comme je le fais aujourd'hui ».

D'autre part, le pape a évoqué les difficultés particulières que connaissent un certain nombre de pays africains. Il a fait allusion aux luttes idéologiques souvent importées qui ont pénétré certains secteurs. Il a confirmé une fois de plus sa condamnation de la discrimination raciale qui « s'est développée sans limite en certaines régions et a justement attiré l'émotion et la condamnation de l'opinion publique internationale ». Le pape a souligné que « des réalisations actuelles d'accords, des modus vivendi équitables, de systèmes politiques et sociaux authentiquement démocratiques, montrent qu'il est possible, malgré les pesanteurs et les difficultés rencontrées, d'unir les forces vives pour construire des nations solides, qui se distinguent par l'humanité de leur civilisation ».

Jean Paul II a déclaré : « Ces espoirs sont d'autant plus fondés que l'âme africaine a des ressources qu'il importe de sauvegarder, de développer, j'oserais dire, de libérer ».

Le pape a reconnu l'importance des autres grandes religions qui « sur ce continent concourent à faire vivre les réalités humaines dans une perspective fraternelle et spirituelle ». A ce propos, il a mis en relief « l'urgence d'un dialogue entre ces grandes religions, et même d'une collaboration pratique « qui respecte la spécificité de la foi ».

Le pape a constaté que les pays africains « s'ouvrent désormais, de par leur propre choix, aux possibilités du développement de la science, de la technique, de l'instruction, et à beaucoup d'influences extérieures. Mais le progrès qui peut et doit résulter, en multipliant les biens matériels et le savoir, demeure très inégal, selon les possibilités des pays et de l'entraide dont ils disposent ».

Et le pape de conclure en souhaitant de tout cœur que l'Afrique réussisse là où l'Occident lui-même n'a pas toujours réussi, c'est-à-dire à vivre de façon satisfaisante « cette mutation inéluctable avec son génie propre ». (Kipa)

COMMISSION INTERNATIONALE POUR JUGER LE CHAH
TEHERAN DONNE SON ACCORD

L'Iran a accepté la formation d'une commission internationale qui examinera ses accusations contre l'ex-chah et « sera utile dans la résolution de la crise des otages », a déclaré hier un porte-parole du Ministère iranien des Affaires étrangères. L'établissement de cette commission, proposée par le secrétaire général des Nations Unies M. Kurt Waldheim, a été approuvée par l'ayatollah Khomeiny et par le Conseil de la révolution, a précisé le porte-parole M. Nassirosadat Salami.

Un porte-parole des étudiants qui gardent — depuis maintenant 92 jours — les quelque 50 otages de l'ambassade des Etats-Unis, a déclaré qu'il était au courant de ce projet, mais s'est refusé à tout commentaire.

M. Salami n'a pas précisé quand la commission se rendrait à Téhéran. Il a cependant déclaré que sa composition serait fixée par M. Waldheim, et qu'elle comprendrait des représentants iraniens et étrangers. Il n'a pas précisé s'il y aurait des représentants américains.

La nouvelle de l'acceptation de cette commission a été connue samedi soir, après une longue réunion du Conseil de la révolution. A l'issue de cette réunion, le porte-parole du Conseil, M. Hassan Habibi, a déclaré que « la commission d'enquête internationale examinera les crimes du chah, ses violations des Droits de l'homme, et le retour de ses richesses à l'Iran ».

Les autorités du Département d'Etat ont fait savoir qu'elles ignorent tout de l'arrivée prochaine d'une délégation spéciale américaine à Téhéran, chargée de s'enquérir des accusations portées par l'Iran contre l'ancien régime et les Etats-Unis. L'information a été communiquée samedi par les étudiants islamiques de l'ambassade des Etats-Unis.

Un journaliste égyptien à Londres, Muhammed Heikal, estime pour sa part dans le « Sunday Times » que les 50 otages américains seront « placés à Téhéran sous la garde d'une partie tierce », après l'arrivée des membres de cette commission. « Les Etats-Unis pourraient être en contact avec eux et seraient responsables de leur santé », précise le journaliste.

Sans citer ses sources, Muhammed Heikal ajoute qu'un accord pour la libération des otages a été réalisé à la suite de nombreuses communications privées entre les Etats-Unis et l'Iran. « Le processus a été accéléré par des messages envoyés par le président Carter à l'ayatollah Khomeiny et au président de la République, M. Banisadr, au cours de ces derniers jours ».

LE CONCOURS DE LA SUISSE ?

Le journaliste égyptien déclare que la période au cours de laquelle les otages resteraient sous la garde de cette « partie tierce », telle la Croix-Rouge internationale ou une délégation diplomatique suisse, « est encore en cours de considération ». Les Etats-Unis auraient proposé une période d'une semaine, mais l'Iran aurait refusé, estimant qu'une fois les otages libérés, les Etats-Unis ne seraient plus disposés à donner suite à l'enquête sur les crimes perpétrés sous l'ancien régime.

Le président Carter a déclaré, selon la même source, que « dès lors que les otages seront libérés, le Gouvernement américain engagera des négociations officielles avec l'Iran, vers une coopération future, concernant notamment la question importante des pièces détachées de matériel militaire », dans le contexte de la crise politique internationale.

Enfin, le sort de l'ex-chah ferait l'objet de tractations entre les deux parties. Selon une proposition américaine pour arriver à un compromis, l'ex-chah enverrait, de son exil, une lettre à M. Waldheim, secrétaire général des Nations Unies, répondant « non pas directement aux accusations iraniennes, mais à celles formulées par la presse internationale, des individus et des groupes », à propos de sa conduite passée. Les autorités iraniennes souhaitent quant à elles que des membres du « tribunal » rendent visite à l'ancien souverain au Panama, solution qui a peu de chance d'être acceptée par l'intéressé.

(AP)

Sur les campus américains, à nouveau la peur de la guerre

La perspective de l'enrôlement obligatoire a enflammé les campus américains, de l'Université de Californie à Los Angeles à celle de Berkeley, en passant par Harvard à Boston et Columbia à New York. Il n'y a pas de jour sans distribution de tracts sans débats fort animés. Et ce ne sont pas uniquement les universités qui résonnent de cette nouvelle clameur, mais aussi les collèges qui préparent à l'université. De surcroît, les femmes sont désormais concernées et inquiètes.

De notre correspondant à New York, Philippe MOTTAZ

Le tonnerre date du 23 janvier, lorsque dans son message sur l'état de l'Union, le président Carter a fait savoir qu'il envisageait de réintroduire la conscription obligatoire. En réalité, il s'agit pour l'instant de la première phase de cette éventuelle reprise du recrutement, qui consiste à mettre à jour un nouveau rôle de l'armée sur lequel près de 16 millions d'hommes de 18 à 24 ans, et sans doute autant de femmes, seraient portés. En cas du rétablissement du recrutement obligatoire, du « Draft », les appelés seront alors tirés au sort, leur numéro de sécurité sociale faisant foi, tant les cas d'homonymie sont fréquents.

Du coup, les vieux slogans de l'époque du Vietnam sont à nouveau scandés et resurgissent les fantômes des années 70. Cette guerre perdue, à l'évidence, hante et traumatise toujours la mémoire américaine. On la projette aujourd'hui sous forme d'apocalypse (1). Les réactions bien sûr sont très partagées, l'idée du « draft » est devenue un thème électoral. Jimmy Carter devrait faire savoir cette semaine encore ses réelles intentions au Congrès, préciser son idée, dire s'il entend se limiter à l'enrôlement ou s'il penche pour la conscription, et surtout si les femmes y seraient sujettes. « Aux yeux du Congrès, pourtant favorable au « draft », ce serait une abomination » l'a déjà averti le président de la Chambre des représentants, Thomas O'Neill, démocrate du Massachussets et grand ponte du parti.

Ted Kennedy et Jerry Brown, de leur côté, se sont déjà vigoureusement opposés à toute réactivation du « draft » et accusent le président de créer un climat d'hystérie afin de divertir les électeurs des véritables problèmes. De leur côté, les républicains semblent soutenir l'idée. Il est vrai que tous les candidats du parti à la présidence sont des durs, des faucons.

Quant à l'opinion publique elle-même, elle semble aussi penser qu'il y a menace réelle, que donc psychologiquement la mesure pourrait avoir un effet positif, sans quoi les Soviétiques n'auront aucune raison de s'arrêter.

Un sondage réalisé en fin de semaine révèle que 62 % des Américains sont pour le « draft », 29 % contre et que les indécis ne sont que 9 %. La classe d'âge directement concernée est également partagée, 55 % contre 45 % pour avec une opposition plus forte en milieu urbain. Quant aux femmes, si elles sont généralement d'accord (56 % contre 40 %) mais si elles sont concernées, elles s'y opposent alors dans une proportion équivalente. Le dernier soldat recruté obligatoirement le fut le 31 décembre 1972, l'abolition du « draft » et l'abandon du rôle furent décidés par le président Ford il y a presque quatre ans jour pour jour, le 27 janvier 1976.

P. M.

(1) Les entrées du film « Apocalypse Now » sont en sérieuse augmentation depuis quelques jours.

Le pétrole algérien et nigérian plus cher

L'Algérie a décidé d'augmenter le prix de son pétrole de 4,21 dollars le baril à compter du 4 février, a-t-on appris officiellement hier à Alger.

Le prix du pétrole algérien passe ainsi de 30 à 34,21 dollars le baril.

D'autre part, pour la troisième fois en quatre mois, le Nigeria a annoncé une hausse de son pétrole. Radio Lagos annonce que le prix du baril passe à partir d'aujourd'hui de 31 dollars à 34,5 dollars. (Reuter)