J.A. 1700 Fribourg 1 — No 151 — 109e année — 70 ct.

Lundi 31 mars 1980

LA LIBERTÉ

Rédaction :
✆ 037-82 31 71
Telex : 36 176

Administration :
✆ 037-82 31 21

Annonces :
Publicitas SA
1700 Fribourg 1
✆ 037-22 14 22

EGLISE DE ROSSENS
Œuvre d'art détruite
PAGE 17

PIERRE LIECHTI
BIJOUTIER JOAILLIER
RUE DE LAUSANNE 7 FRIBOURG

Téhéran-Washington: ping-pong diplomatique

LA SUISSE IMPLIQUEE

Alors que la Maison-Blanche a réaffirmé hier que le président Carter n'avait pas envoyé de message à l'ayatollah Khomeiny, le président de la République iranienne, M. Banisadr a confirmé dimanche matin avoir reçu, comme l'imam Khomeiny, un message de Jimmy Carter par l'intermédiaire de l'ambassade suisse à Téhéran. De son côté, le porte-parole du Département fédéral des Affaires étrangères, M. Hansjoerg Renk, a déclaré hier à Berne que le chargé d'affaires suisse à Téhéran avait bel et bien transmis un message du président des Etats-Unis à M. Banisadr mais a nié qu'il y ait eu un message séparé transmis à l'ayatollah Khomeiny.

Le ministre iranien des Affaires étrangères, qui affirme que son Gouvernement a reçu deux messages de Carter. (Keystone)

Deux messages transmis

Ce n'est plus un message, mais deux qui ont été transmis par les bons offices de l'ambassade suisse à Téhéran. Hier matin, l'ambassadeur suisse à Téhéran, M. Erich Lang, a fait parvenir un second message du Gouvernement américain au chef de l'Etat iranien M. Banisadr, a confirmé à Berne, le porte-parole des Affaires étrangères, M. Renk.

Ce second message comprendrait de nouvelles propositions et ferait référence au « livre blanc » proposé par une commission du Sénat américain. (ATS)

M. Renk a indiqué que ce message a été transmis en mains propres au président Banisadr par le chargé d'affaires suisse à Téhéran il y a cinq jours, alors que l'ambassadeur suisse en Iran, M. Eric Lang, se trouvait en Suisse. Ce dernier, qui a regagné son poste à Téhéran a déclaré dimanche à l'envoyé spécial de l'ATS qu'il démentait formellement qu'un message du président Carter ait été remis ces jours derniers à l'imam Khomeiny par l'entremise de l'ambassade helvétique. Néanmoins, M. Lang a ajouté qu'il était possible que ce message ait été acheminé par « d'autres canaux ».

Dimanche à Téhéran, les journalistes de la radio, de la télévision et de la presse iraniennes se pressaient au portillon de la représentation diplomatique helvétique. En effet, les journaux de Téhéran reproduisaient en première page les principaux points d'une lettre du président Carter aux autorités iraniennes. Cette lettre contiendrait des excuses, des regrets concernant l'ingérence et les fautes commises par les Etats-Unis à l'encontre de l'Iran. Diffusée samedi par l'agence « Pars » et publiée dimanche, elle affirmerait que Washington et Téhéran doivent régler leur contentieux de manière pacifique.

Le démenti par la Maison-Blanche de l'envoi d'une lettre du président Carter à l'imam Khomeiny risque d'envenimer les relations, déjà difficiles, entre Washington et Téhéran, estimait-on hier dans la capitale iranienne. Le ministre iranien des Affaires étrangères, M. Ghotbzadeh, tout en reconnaissant que c'était une erreur d'avoir publié ce message sans prévenir les autorités américaines, estimait néanmoins dimanche « inadmissible » le démenti de Washington.

Malgré les démentis ambigus de la Maison-Blanche, il apparaît qu'une tentative secrète de règlement de la crise américano-iranienne vient de faire long feu. Après les précisions données par le Département fédéral des Affaires étrangères, personne ne niait plus à Washington que le président Carter avait fait transmettre la semaine dernière un message au Gouvernement iranien, destiné à faciliter la libération des otages américains détenus à Téhéran depuis le 4 novembre dernier. (ATS)

FETIGNY : EXCEPTION

Exception faite de Fétigny, le week-end a été bénéfique pour les équipes fribourgeoises de première ligue. Samedi, Bulle s'est défait de Malley (1-0) et hier les deux représentants fribourgeois évoluant dans le groupe deux se sont imposés l'un et l'autre. Central a battu Laufon (2-1) alors que Guin obtenait un succès capital sur Longeau (1-0). Seul Fétigny, malgré une prestation encourageante, est resté bredouille battu qu'il a été devant son public par Montreux. Notre photo : le but de Guin marqué par Baechler. (Photo Hertli)

PLATE-FORME: RECHERCHES INTERROMPUES

Le dernier bilan: 42 morts et 81 disparus

Les recherches officielles pour retrouver des survivants de la catastrophe de la plate-forme hôtel « Alexander Kielland », en mer du Nord, se sont achevées samedi soir. Trois bateaux cependant ont continué à sillonner hier les alentours de l'endroit où la plate-forme s'est renversée jeudi soir dans la tempête. Dans la nuit de samedi et dans la matinée de dimanche, deux nouveaux corps ont été retrouvés, ce qui porte le dernier bilan à 42 morts, 81 disparus, et 89 survivants.

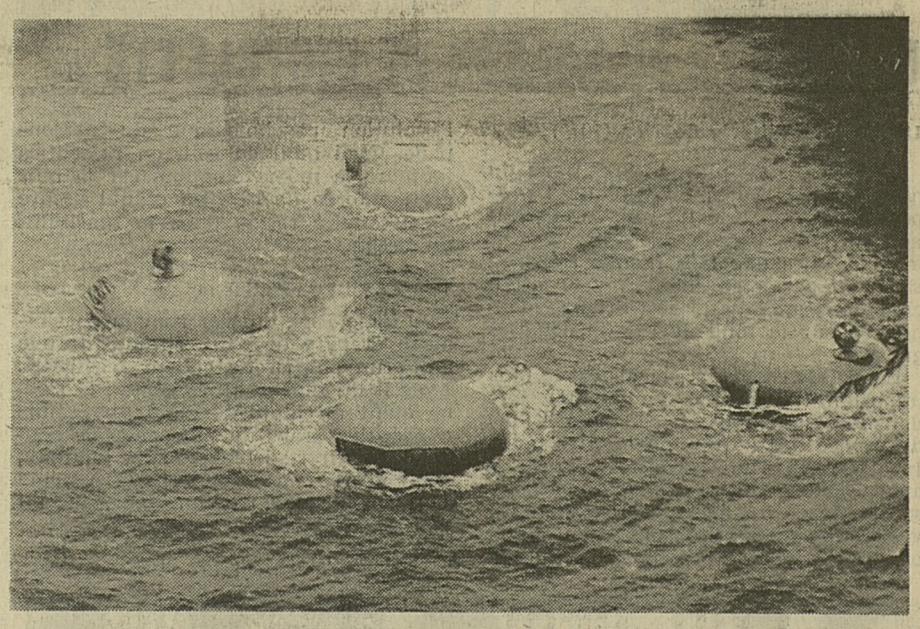

Les quatre pieds de la plate-forme qui a chaviré. (Keystone)

Les opérations de recherches, auxquelles participaient quelque 45 bateaux et 40 hélicoptères, avaient été interrompues samedi à la tombée du jour. Les responsables avaient estimé que, plus de 48 heures après la catastrophe, il ne subsistait aucun espoir de retrouver quelqu'un vivant.

La frégate et le garde-côtes norvégiens et le bateau atelier allemand qui ont continué d'explorer hier la mer n'avaient plus l'espoir que de retrouver des corps des victimes dans l'eau. La visibilité était bonne, mais le vent continuait de souffler fort et la mer faisait des creux de deux mètres, et dans la soirée de dimanche, la tempête a à nouveau sévi.

Les représentants de la « Phillips Petroleum Company » ont annoncé que deux experts-plongeurs de la marine britannique étaient attendus aujourd'hui à Stavanger pour visionner le film vidéo pris par des caméras sous-marines à l'endroit où la plate-forme est immergée, à plus de 30 mètres de fond. Ils décideront, à la vue de ce document, s'ils peuvent tenter de pénétrer dans la plate-forme engloutie — où doivent se trouver des corps — ou si cette tentative comporte trop de risques.

D'autre part, un bateau norvégien a commencé à remorquer vers Stavanger celui des cinq piliers de la plate-forme qui a cédé jeudi soir. Le navire était attendu sur la côte norvégienne hier soir, mais l'examen du pilier ne commencera pas avant lundi. Il sera notamment examiné par la commission d'enquête mise en place par le Gouvernement norvégien.

(Suite en dernière page)

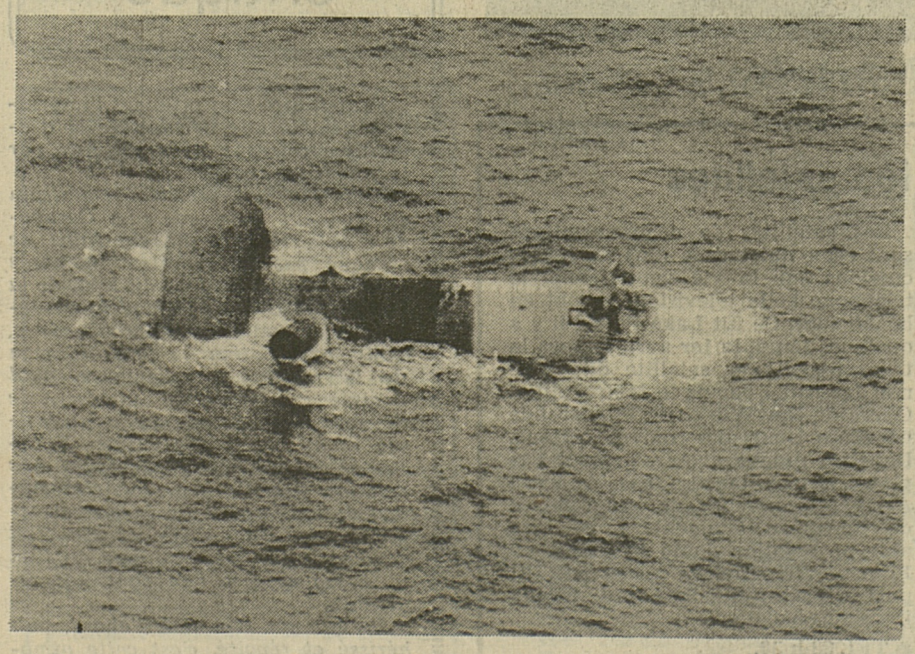

Le cinquième pied — qui s'est brisé pour une cause encore indéterminée — et qui a déséquilibré l'ensemble de la construction flottante. Il sera remorqué aujourd'hui à Stavanger pour y être examiné par les experts. (Keystone)

Fin de la visite d'Arafat en Inde

L'Etat hébreu condamné

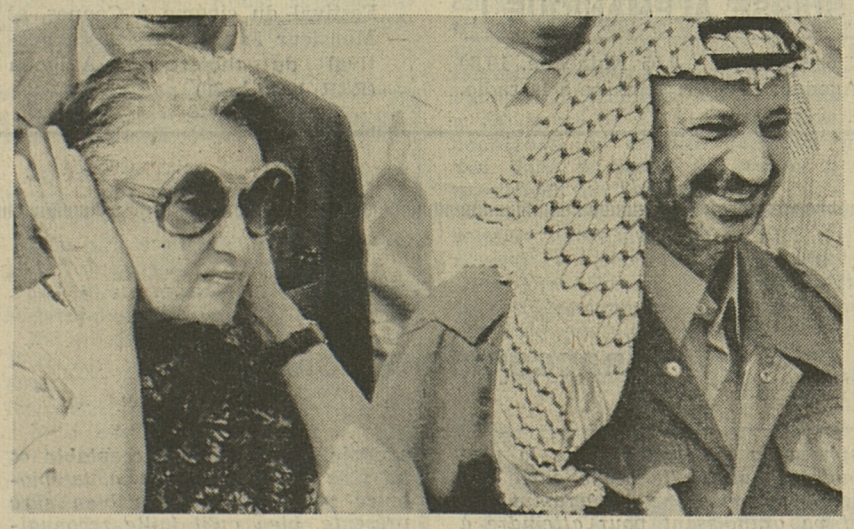

Arafat en compagnie d'Indira Gandhi. (Keystone)

L'Inde et l'OLP « condamnent Israël pour son refus d'observer les résolutions de l'ONU, son intransigeance, son expansionnisme, son agression dans les territoires occupés et au Sud-Liban, et son exploitation des ressources naturelles de ces territoires », indique un communiqué commun publié hier à New Delhi, au terme de la visite officielle de deux jours de M. Yasser Arafat, leader de la centrale palestinienne, en Inde.

M. Arafat, qui a reçu en Inde un accueil de chef de Gouvernement, a été salué à son départ, dimanche, par Mme Gandhi, les membres du Cabinet indien et les chefs des missions diplomatiques arabes.

Le communiqué déclare d'autre part que « Mme I. Gandhi a rappelé le soutien apporté par l'Inde à la cause arabe en général et au problème palestinien en particulier. Elle estime qu'une paix juste et une solution complète de la crise du Proche-Orient ne peuvent être trouvées que dans la pleine participation de l'OLP comme partenaire à part entière dans tout règlement ».

Le communiqué indique d'autre part, faisant allusion à la crise afghane, que l'Inde et l'OLP sont d'accord sur le fait que la tension en Asie du Sud ne peut être atténuée que par des mesures politiques et diplomatiques, et « non par l'introduction dans la région d'armes des superpuissances ». (AFP)

FUTUR SÉMINAIRE DIOCÉSAIN

Quel dépassement de budget ?

Le Centre de formation aux ministères et services pastoraux en construction sur la colline de Bertigny va coûter plus cher que prévu. Ses promoteurs ne disposent pas des éléments suffisants pour indiquer l'ampleur des dépassements mais l'on sait d'ores et déjà que le devis de construction dépassait de trois millions la première estimation, chiffrée à 7,5 millions.

● Lire en page 17

LA LIBERTÉ

2 Radio-Télévision
3 Actualités suisses
17 Société de radio-TV : le PS menace de s'en aller
21 Les printemps des cantonniers
Les accidents
Bossonnens : 15 ans de chansons
La Chanson du Pays de Gruyère : le charme d'une ambassadrice

Notre Sélection TV

DOCUMENT

Le temps des cathédrales

Les nations s'affirment

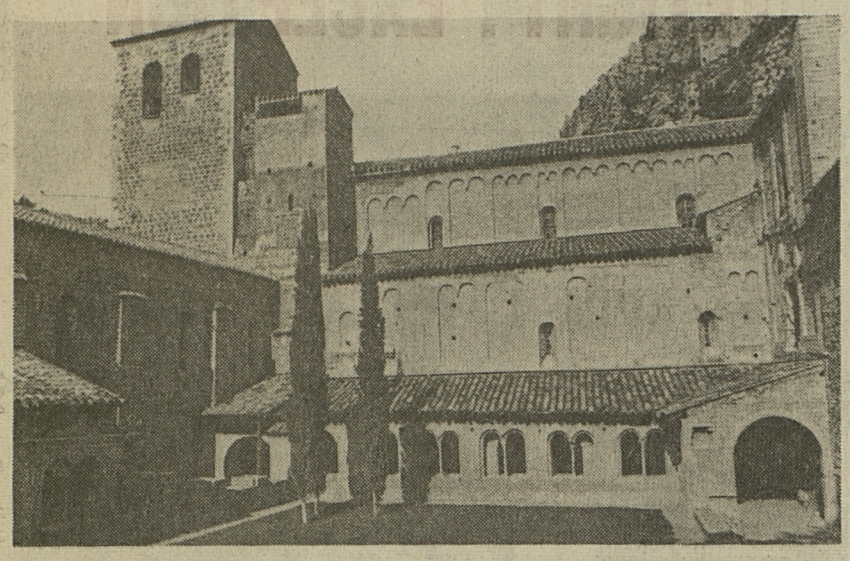

Monreale, en Sicile. (A2)

Réalisation : Roland Darbois. Commentaire : Georges Duby.

Le gothique, appelé alors « l'art de France » qui s'est diffusé dans l'Europe entière rencontre des résistances. La plus vive vient de l'Italie du Sud, de la Sicile qui s'affirme contre lui en s'appuyant sur l'antique art romain. Dans les premières années de son règne, Frédéric II, descendant des rois de Sicile, petit-fils de Frédéric Barberousse, roi d'Allemagne, roi d'Italie, empereur d'Occident, fait bâtir des églises qui s'inspirent de l'art romain. Le marbre remplace l'or, pas le moindre reflet de gothique. En la personne de Frédéric II, l'empire romain sort de son exil allemand et revient à ses sources méditerranéennes.

Résistance aussi en Espagne qui avait aussi été le lieu d'une expansion de la chevalerie chrétienne, un territoire lui aussi repris aux musulmans où l'influence arabe reste très forte, mais aussi des vestiges des communautés juives, de superbes synagogues transformées plus tard en églises, des monuments splendides qui contredisent radicalement l'esthétique gothique.

Et si en Angleterre l'art gothique est plus ou moins adopté il est complètement métamorphosé (Salisbury) pour se transformer en cette fantaisie buissonnante qui fuse dans tout l'art anglais au XIVe siècle lorsque s'effilochent les liens qui reliaient la « Grande » à l'Ile-de-France.

Ce film a été tourné à Palerme, Barletta, Castel del Monte, Tolède, Lerida, Monreale, Ely, Salisbury, Gloucester.

● **A2, 21 h. 40.**

UN FILM : « LE VOLEUR DE BICYCLETTE »

Un film de Vittorio de Sica (1949)

C'est l'un des plus beaux films du néo-réalisme italien qu'Antenne 2 propose aux téléspectateurs. Construit autour d'une banale anecdote, le film montre, avec une très grande sobriété, sans effets mélodramatiques ni effets cinématographiques, le drame d'un homme sur le fond de l'Italie d'après-guerre.

Lequel de ces deux aspects est le plus important : le drame de l'homme jeté dans le désespoir par le chômage et l'indifférence des autres, ou bien la peinture réaliste d'une société ? En 1949, on avait surtout retenu les images saisissantes de vérité de la vie italienne, la vivisection de ses plaies. Aujourd'hui, on s'intéressera probablement plus à l'évolution psychologique du personnage. Quoi qu'il en soit, on ressentira toujours la même émotion, car la plus grande force de ce film et qui assure sa pérennité réside dans la sensibilité du dessin.

UN FAIT DIVERS

Antonio Rici, ouvrier romain en chômage et père de deux enfants, trouve enfin un emploi de colleur d'affiches. Mais il lui faut une bicyclette : la sienne étant au Mont-de-Piété, sa femme engage les draps du ménage pour pouvoir la retirer : le lendemain, heureux, Antonio se rend à son travail. A peine a-t-il commencé, qu'un individu lui vole sa bicyclette...

● **A 2, 15 h.**

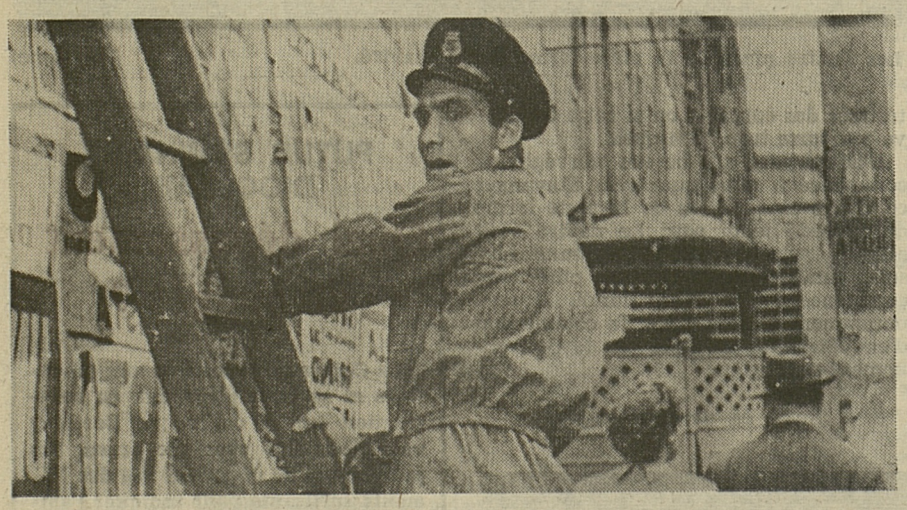

Lamberto Maggiorani dans « Le Voleur de Bicyclette ».

L'avenir dans les satellites

Voilà de cela plus de vingt ans, le monde entier apprenait que les Russes avaient lancé le « Spoutnik ». Premier satellite artificiel autour de la terre, naissance de l'ère spatiale. La suite, c'est Gagarine, premier habitant d'un vaisseau en 1961, la « marche de l'espace » en 1965 ,et puis, en 1969 la fusée américaine Apollo dépose Armstrong sur la lune dans la mer de la Tranquillité.

C'était hier. Aujourd'hui, le « Spoutnik » c'est déjà du bricolage et la lune c'est fini. Où en est-on de la science de l'espace en 1980 et à quoi sert-elle ? C'est autour de la terre la valse des satellites, il y a le satellite qui explore, celui qui observe, celui qui transmet.

Les satellites de communications sont ceux qui ont le plus de répercussions sur la vie quotidienne. le téléphone et la télévision surtout en bénéficient. Ce fut Lake Placid il y a quelques jours, le 1er avril ce sera la transmission par satellite de « Manon Lescaut » depuis le Metropolitan Opera de New York sur TF1, grande première pour une œuvre lyrique. Dans un proche avenir, grâce à des plates-formes lancées par la fusée Ariane, le nombre de programmes de télévision augmentera, ce sera alors la création d'une 4e chaîne en France d'ici environ deux ans. Et puis verra-t-on un jour les journaux imprimés à distance ?

● **TF1, 22 h 30.**

Les programmes de la télévision

Suisse romande

17.00 Point de mire
17.10 Au Pays du Ratamiaou
17.30 Téléjournal
17.40 La Récré du lundi
Zora la Rousse : L'Epreuve

18.05 Les petits plats dans l'écran
Omelettes paysannes et au poulet
18.35 La Famille Ecorce
18.40 Système D
19.00 Un jour, une heure (1)
19.30 Téléjournal
19.45 Un jour, une heure (2)
20.00 Le menteur
Avec Pierre Delanoë

20.25 A bon entendeur
- Le pot aux roses
- Le veau d'or

20.45 Ike
2e partie
Série qui retrace la carrière du général Eisenhower de 1942 à 1945

22.25 Les canards sauvages
Emission de rock
23.15 Téléjournal

Allemagne 1

ALLEMAGNE 1

15.55 Pour les aînés. 17.00 Pour les enfants. 20.15 Le Rouge et le Noir (5), téléfilm. 21.15 Peking, Lebensbaumstrasse 10. 23.00 Ein Mann namens Herbstblume, film.

P

PHILIPS
Le spécialiste «Philips»
CHASSET
Télévision Electronic SA
Dir. : R. Curty
Pérolles 21 Fribourg ✆ 22 11 95
17-771

TF 1

12.15 Réponse à tout
12.33 Midi première
13.00 TF 1 actualités
13.35 Télévision régionale
13.50 Croque-vacances
14.25 Les après-midi de TF 1
d'hier et d'aujourd'hui
14.28 La Glorieuse Aventure, film. 16.00 Yves Duteil. 16.15 Perspectives des monuments. 17.40 Yves Duteil. 17.47 A votre service.
18.00 TF quatre
18.29 1, Rue Sésame
18.57 C'est arrivé un jour
19.12 Une minute pour les femmes. Voitures. Ne ratez pas vos occasions
19.20 Actualités régionales
19.44 Les inconnus de 19 h. 45
20.00 TF 1 actualités
L'avenir du futur :

20.30 La Bataille au-delà des Etoiles
Film de Kinji Jukasaku, avec : Robert Horton, Luciana Paluzzi, Richard Jaeckel, etc.
22.00 Débat : stations spatiales, les cités du futur ?
23.00 TF 1 actualités

Suisse alémanique

16.15 Rendez-vous. 17.00 Pour les enfants. 17.45 Gschichte-Chischte. 17.55 Téléjournal. 18.00 The Muppet Show. 18.25 Les programmes. 18.35 Sports en bref. 18.40 Point de vue. 19.00 Des femmes dans la vie quotidienne. 19.30 Téléjournal. 20.00 Tell-Star. 20.50 Sciences et techniques. 21.35 Der Alte, série. 22.35 Téléjournal.

Suisse italienne

18.00 Pour les enfants. 18.25 Les Cleng. 18.50 Téléjournal. 19.05 Flipper le Dauphin. 19.35 Objectif sports. 20.30 Téléjournal. 20.45 La baleine. 21.40 Historia di Jephte, oratorio.

Antenne 2

12.05 Passez donc me voir
12.29 La Vie des autres
12.45 A2 1re édition du journal
13.35 Magazine régional
13.50 Face à vous
14.00 Aujourd'hui Madame
15.05 Le Voleur de bicyclette
Film de Vittorio de Sica
16.30 Magazine médical
Le diabète (2) Vivre avec ?
17.20 Fenêtre sur...
17.45 Récré A 2
18.30 C'est la vie
18.50 Des chiffres et des lettres
19.20 Actualités régionales
19.45 Top club
20.00 Journal de l'A 2

20.35 Question de temps
La radiologie (2)

21.40 Le temps des cathédrales
6. Les nations s'affirment

22.35 Salle des fêtes, magazine des spectacles
23.25 Journal de l'A 2

Fr 3

18.30 FR 3 Jeunesse
18.55 Tribune libre
19.10 Soir 3
19.20 Actualités régionales
19.40 Télévision régionale
19.55 L'Ours Paddington
20.00 Les jeux de 20 heures

20.30 Topaze
Film de Marcel Pagnol, avec : Fernandel, Hélène Perdrière, Pierre Larquey, Marcel Vallée, etc.
22.45 Soir 3

Les programmes de la radio

SUISSE ROMANDE I

6.00 Top-matin. 6.30 Top-régions. 6.50 Top-sports. 6.58 Minute œcuménique. 7.32 Billet d'actualité. 7.45 Echanges. 8.00 Revue de la presse romande. 8.25 Mémento des spectacles et des concerts. 8.30 Sur demande. 8.30 La gamme. 9.30 Saute-mouton. 9.40 L'oreille fine. 10.10 La Musardise. 11.30 Ne tiquez pas ! 12.00 Le bal masqué. 12.15 Lundi... l'autre écoute. 12.30 Le journal de midi. 13.30 Sur demande. 14.00 La pluie et le beau temps. 16.00 Le violon et le rossignol. 17.00 En questions. 18.00 Inter - régions - contact. 18.20 Soir-sports. 18.30 Le journal du soir. 19.02 Revue de la presse suisse alémanique. 19.05 Actualité-magazine. 19.30 Transit. 21.30 Spectacles-première. 22.35 Petit théâtre de nuit : Cette mort qu'ils t'auraient donnée (6), film à épisodes de René Roulet. 23.00 Blues in the night. 23.55 Informations.

SUISSE ROMANDE II

7.00 Les titres de l'actualité. 7.05 (S) Suisse-musique. 9.00 Connaissance et souvenirs : les chemins de la connaissance. 9.30 Journal à une voix. 9.35 Le saviez-vous ?. 10.00 Leur enfance. 10.58 Minute œcuménique. 11.00 (S) Perspectives musicales. 12.00 (S) Stéréo-balade. 12.50 Les concerts du jour. 13.00 Formule 2. 13.15 (S) Vient de paraître. 14.00 Réalités. 15.00 (S) Suisse-musique. 17.00 Journal à une voix. 17.05 (S) Hot line, Rock line. 18.00 Jazz line. 18.50 Per i lavoratori italiani in Swizzera. 19.20 Novitads. 19.30 Les titres de l'actualité. 19.35 La librairie des ondes. 20.00 (S) L'oreille du monde : Un homme, un musicien : André Volkonsky. 20.30 Concert, par Claudine Garcia, soprano ; Piroska Vargha, mezzo ; Ariane Maurette, viole de gambe et André Volkonsky, clavecin et direction. 23.00 Informations.

SUISSE ALEMANIQUE I

6.05 Bonjour. 8.05 Notabene. 10.00 Agenda. 12.00 La semaine à la radio. 12.15 Félicitations. 12.40 Rendez-vous de midi. 14.05 Pages de Nicolai, Künnecke, Gungi et Loewe. 15.00 Disques champêtres. 16.05 Magazine étranger. 17.00 Tandem. 18.30 Sport. 18.45 Actualités. 19.30 Disque de l'auditeur. 21.30 Politique internationale. 22.05 Tête-à-tête. 23.05 - 24.00 Big Band DRS.

L'oreille fine

Indice pour le lundi 31 : Skieur de l'impossible (RSR 1, 9 h 40)

En questions

Michel Vinaver, auteur dramatique autour duquel plusieurs manifestations ont été organisées en France et en Suisse depuis le début de l'année. (RSR 1, 17 h.)

Spectacles-première

— Monsieur Favre-Lebret parle du Festival du cinéma à Cannes, et
— Monsieur Favre d'Arsier du Festival du théâtre à Avignon (RSR 1, 21 h. 30)

D'un œil critique

Inacceptable violence

Faut-il dire tout crûment l'impression pénible que m'a laissée la dramatique diffusée vendredi soir par la Télévision romande ?

Adaptée d'un scénario américain de Kenneth Dorward, « La Caravane » qu'a réalisée Roger Gilloz ne manque pas de qualités : montage nerveux, belles images du Midi de la France, de Camargue, des Baux-de-Provence somptueusement illuminés, habile exploitation de l'espace exigu de la roulotte ; les acteurs, qu'il s'agisse de Catherine Allégret, de Bernard Granger, de Lambert Wilson et du très jeune Olivier Hochstätter, à qui il faut décerner une mention spéciale pour son étonnante création, jouent de façon remarquable des rôles difficiles. Ce n'est donc ni à l'aspect technique du film ni à ses acteurs que vont nos reproches.

Ce qui m'a oppressé d'abord, puis hérissé et révolté, c'est cette atmosphère de violence qui dès la première séquence (la scène entre Nicole et son mari) ne s'interrompt plus et va grandissant pour atteindre à l'insupportable peu après l'apparition d'Eric, l'auto-stoppeur. Cette violence sévit à la fois psychologiquement et physiquement. Eric, étudiant en psychologie, être malfaisant et pervers, s'acharne à faire éclater le ménage plus que chancelant de Daniel et Nicole ; après le petit couplet trop facile sur l'incommunicabilité, il séduit Nicole sans l'excuse d'un commencement d'amour, pour le seul plaisir diabolique de la détacher totalement de son mari et pour mieux humilier Daniel ; il va s'attaquer à l'innocence de Marc et pour l'asservir à sa volonté, il va le faire complice d'un acte de cruauté gratuite envers un couple de vieux. Cela devient inadmissible et cette violence psychologique, sournoise autant que froidement et lucidement exercée, est la moins acceptable et la plus odieuse. Quant à la violence physique, elle est bien sûre présente, bien qu'il faille reconnaître, à la décharge du réalisateur, qu'il a su garder une certaine mesure (si l'on peut dire !) dans les scènes les plus brutales.

A-t-on voulu, par le personnage d'Eric, détraqué mauvais et cruel, rappeler l'ange-visiteur de « Théorème » ? La fin du drame pourrait nous le faire croire. Mais il y a chez Pasolini une poésie, un raffinement, une subtile dialectique, une certaine rédemption des corps que l'on cherche vainement dans « La Caravane ».

Valait-il vraiment la peine que le savoir-faire de Gilloz et le concours d'acteurs de talent aboutissent à l'étalage d'une violence dont nous sommes déjà plus que saturés ? Non seulement on peut penser que c'était inutile, mais on doit dire que c'est regrettable. fd

Pierre Moren à la tête du PDC

Valais

293 délégués ont participé samedi à l'assemblée cantonale du PDC, chargée de désigner un nouveau président pour succéder à M. Pierre Veuthey, démissionnaire. Avant de céder son siège au nouvel élu, M. Veuthey a rappelé que le parti majoritaire se trouvait à la charnière de deux élections. Malgré la perte d'un siège au Conseil national, le PDC a surmonté cette épreuve : « L'élection au Conseil des Etats a été un triomphe, et nous avons gagné 8000 suffrages dans le Bas-Valais, malgré la campagne de l'opposition, l'exploitation des affaires et nos dissensions ».

« C'est un parti aux forces intactes qui aborde les élections communales. Pour certains, c'est l'occasion du siècle pour déstabiliser le PDC valaisan. Notre devoir consiste à conserver notre majorité, au service de notre conception chrétienne de l'homme et de la société », poursuivit M. Veuthey.

Invitée d'honneur, la conseillère nationale Josi Meier (Lucerne) fit ensuite le bilan de dix ans de suffrage féminin ; elle conclut en souhaitant que le PDC valaisan accorde, lors des prochaines élections fédérales, la place que la femme valaisanne a depuis longtemps méritée...

Après avoir accepté un nouvel article des statuts, qui accorde aux membres de deux associations « romandes » le droit de délibérer en commun pour promouvoir l'action politique dans le Valais romand et pour résoudre les problèmes spécifiques à cette partie du canton, l'assemblée passa à l'élection des membres du comité directeur (23, dont 9 désignés automatiquement en vertu de leur fonction).

Avant de passer à l'élection du nouveau président, M. Veuthey adressa à l'assemblée son discours d'adieu. Il exhorta les délégués à ne pas faire preuve d'un esprit régionaliste. « L'objet de notre politique n'est pas une région mais tout un canton ». Le PDC valaisan doit trouver plus de cohésion et d'esprit de collaboration entre ses quatre associations ». Un fes facteurs de division est constitué par le mode d'élection au Conseil d'Etat. « Il n'y a pas de système électoral parfait : nous courrons après un mythe ». M. Veuthey pense qu'il convient surtout de démocratiser davantage encore le choix des délégués du parti.

C'est par acclamation que M. Pierre Moren fut désigné à la tête du PDC valaisan. « Notre parti vit de ses diversités, mais peut tout aussi sûrement mourir de ses divisions ! », lança le nouveau président. « C'est pourquoi, je pense que notre tâche première est de redonner à notre parti une véritable cohésion. Nous devons nous mettre à table et exprimer clairement ce qui va et ce qui ne va pas ».

« Gérer des positions acquises ne suffit plus. C'est pourquoi nous devons innover, tout en restant fidèles à nos principes et aux traditions qui ont fait la force de notre parti et de notre pays. Ce renouveau ne peut avoir lieu que par une meilleure intégration des femmes et des jeunes à tous les échelons du parti », conclut M. Moren.

Michel Eggs

Association des locataires
Situation inconfortable

L'Association valaisanne des locataires (AVLOCA) a tenu son assemblée générale en cette fin de semaine à Sion, sous la présidence de M. Jacques Rossier. Ce dernier a relevé que la situation des locataires risquait de devenir inconfortable du fait de la hausse du coût de chauffage et de la pénurie de logements (à Sion, le nombre d'appartements vacants a passé de 362 à 59 en l'espace de trois ans).

L'arrêté fédéral réprimant les abus dans le secteur locatif arrivera à échéance à la fin 1982. Il importe de garantir son renouvellement, avec si possible des améliorations. L'assemblée a décidé d'appuyer l'initiative pour une meilleure protection des locataires qu'a lancée l'Union suisse des locataires.

L'association valaisanne a mis sur pied des organisations locales dans les centres urbains du canton, afin de répondre aux questions de ses membres et leur donner des conseils juridiques.

M. Rossier souligna que les locataires qui n'avaient pas bénéficié de baisse de loyer en période de réduction des taux d'intérêt pouvaient s'opposer à une augmentation, et que les manaces de licenciements étaient punissables. **(M.E.)**

● Réunies ce week-end, les femmes valaisannes appartenant au Service complémentaires féminin (SCF) ont créé une section valaisanne. Une Sédunoise, Marie-Rose Salamolard, a été désignée présidente de cette nouvelle section qui participera à différentes manifestations militaires et paramilitaires. **(M.E.)**

INITIATIVE CONTRE LE MONOPOLE DE LA SSR PROJETEE PAR L'ALLIANCE DES INDEPENDANTS

Le Comité central de l'Alliance des indépendants, réuni à Lucerne, a décidé de proposer le lancement d'une initiative populaire pour la suppression du monopole de la SSR aux membres du parti, qui se réunira au début du mois de mai à Bâle. Cette initiative demanderait que la Constitution fédérale soit complétée par l'introduction d'un article relatif à la radio et à la télévision. Les point suivants devraient être particulièrement examinés :

- suppression du monopole de la SSR ;
- octroi de concessions à des institutions publiques ou privées pour autant que celles-ci respectent les prescriptions, qu'une loi définira, concernant la qualité des programmes et la durée des émissions publicitaires ;
- enfin, respect de la liberté des programmateurs et réalisateurs des émissions.

Quant au statut des demi-cantons, les indépendants se déclarent favorables à l'accession des demi-cantons à un statut de canton à part entière.

Les demi-cantons exercent déjà une pleine souveraineté à l'intérieur de leur territoire à l'instar des cantons, ce qui justifierait une harmonisation sur le plan fédéral. Quant à l'argument consistant à prétendre que des demi-cantons devenus cantons à part entière, perturberaient l'équilibre de la Confédération, les indépendants estiment qu'on ne saurait l'invoquer après la création du canton du Jura, qui a justement rompu cet équilibre.

L'Alliance des indépendants se déclare également favorable à l'avant-projet de la nouvelle loi fédérale sur l'assurance-chômage. Les indépendants estiment que les mesures envisagées sont raisonnables et mesurées tout en se demandant si une loi aussi détaillée s'avère nécessaire. (ATS)

ETHIQUE ET MEDECINE : UN SYMPOSIUM A BALE

L'Académie suisse des sciences médicales a tenu, vendredi et samedi, son symposium de printemps à Bâle, consacré au thème « respect du malade face au progrès de la médecine, éthique et médecine ».

Dans son allocution d'ouverture, le professeur genevois René S. Mach, président de l'Académie, s'est notamment interrogé sur la meilleure manière de maintenir un contact entre le malade et son médecin malgré la technicité de la médecine. L'assemblée s'est déclarée convaincue par la nécessité de créer des commissions dans les hôpitaux, les cliniques universitaires et les instituts qui compléteraient la déontologie médicale dans cette optique.

Les philosophes Jeanne Hersch de Genève et Hans Sarner de Bâle ont abondé dans ce sens ,en relevant que les progrès de la science dépassant le malade, il serait particulièrement indiqué que le médecin puisse informer un patient sur son état et sur les thérapies envisagées. Nous reviendrons dans l'édition de demain sur ce symposium. (ATS/Lib)

Pro Jura par-dessus les frontières

Malgré la création d'un Office du tourisme du Jura bernois, Pro Jura, l'Office jurassien du tourisme, poursuivra son activité sur le territoire des sept districts jurassiens. C'est ce que le comité central, réuni à Moutier, a décidé samedi. A l'issue de la séance, communiqué a été publié, sans que d'autres détails soient apportés :

« Le comité central de Pro Jura, sous la présidence de M. Gustave Riat, vice-président, en présence des représentants des sept districts jurassiens, a tenu une importante séance. Le comité central a tout d'abord pris acte de la démission de M. Henri Gorgé à la présidence de Pro Jura. Les délégués du comité de l'Office du tourisme du Jura bernois récemment créé et présents samedi à Moutier, ont rappelé que les conditions posées par la loterie SEVA sont à la base de la création de l'Office du tourisme du Jura bernois. Mais ces mêmes délégués ont réaffirmé leur désir de ne pas romprpe avec Pro Jura et de trouver une forme de collaboration qui reste à définir et qui s'avère indispensable au niveau touristique.

« Pour succéder au président démissionnaire, le comité central de Pro Jura proposera à l'assemblée générale 1980, qui se tiendra le samedi après midi 10 mai prochain à Saint-Ursanne, la candidature de M. Vino Montavon, médecin-dentiste à Moutier.

« C'est ensuite à la quasi-unanimité que les membres du comité de Pro Jura ont décidé de maintenir l'association touristique jurassienne au service du Jura tout entier, demeurant ainsi le symbole de ce qui unit les diverses régions jurassiennes entre elles. Pro Jura continuera donc de servir les intérêts économiques et touristiques des deux mille membres individuels et collectifs qui lui resteront fidèles.

« Les dirigeants d e Pro Jura ont également décidé d'utiliser tous les moyens juridiques à disposition pour faire valoir les droits de Pro Jura envers la loterie SEVA. » (ATS)

UNE FEMME NOMMEE A LA PRESIDENCE DE LA SSR-JURA

Forte de 456 membres, la Société cantonale de télévision et de radio, la SRT (JU), s'est constituée vendredi soir à Delémont en présence de 243 personnes conduites par M. Joseph Boinay, chancelier d'Etat, président du groupe de travail. L'assemblée a examiné les statuts de la nouvelle société. Elle a notamment renforcé les prérogatives de l'assemblée générale face au comité qui a été porté de 15 à 21 membres. La cooptation de certains membres prévue dans le projet de statuts a été supprimée par l'assemblée.

Après avoir adopté ses statuts, l'assemblée constitutive de la SRT (JU) a procédé à l'élection de son président. C'est Mme Simone Bouillaud-Courbaz, 34 ans, enseignante au Noirmont qui a été élue par 135 voix contre 101 au poète Alexandre Voisard, chargé des affaires culturelles à l'Etat jurassien. (ATS)

P

Brunette extra.

7 mg Condensat

0,6 mg Nicotine

80.1.154.19.3f

LOTERIE ROMANDE

La Loterie romande a procédé au tirage de sa 456e tranche à Pully (VD), dont voici les résultats :

8000 billets gagnant chacun 10 fr. se terminent par : 1 et 9.

520 billets gagnant chacun 20 fr. se terminant par : 66, 502, 586 et 694.

180 billets gagnant chacun 30 fr. se terminent par : 620, 627, 599, 9718, 6043, 6786, 6388, 4538, 0686, 3836, 7092, 7040, 0621, 0745, 9922, 1173, 9706, 4990.

10 billets gagnant chacun 200 fr. portent les numéros : 484227, 498672, 491584, 487237, 498164, 499370, 508639, 487299, 482496, 470277.

4 billets gagnant chacun 500 fr. portent les numéros : 501884, 490068, 505739 et 473594.

Le gros lot de 100 000 francs porte le numéro : 488449.

Deux billets de consolation suivants gagnent chacun 500 francs : 488448 et 488450.

Attribution de 97 lots de 10 francs aux billets dont les quatre premiers chiffres sont identiques à celui du gros lot : 4884.

Seule la liste officielle fait foi. (ATS)

LOTERIE A NUMÉROS

5 - 13 - 23 - 24 - 35 - 38

Numéro complémentaire :

— 31 —

Les habitants de Graben refusent la création d'une commission nucléaire

Les opposants au nucléaire de la commune de Graben (BE) ont dû accuser une défaite samedi soir. Leur demande de création d'une commission communale pour les centrales nucléaires, appuyée par une initiative populaire, a en effet été rejetée lors d'une session extraordinaire du Conseil communal par 81 voix contre 39.

La séance a été plutôt tumultueuse et les insultes ont plu de part et d'autre. Les opposants à la centrale nucléaire de Graben avaient basé leur demande sur le fait qu'ils estimaient que la population avait été insuffisamment informée sur les implications entraînées par la création d'une telle centrale. (ATS)

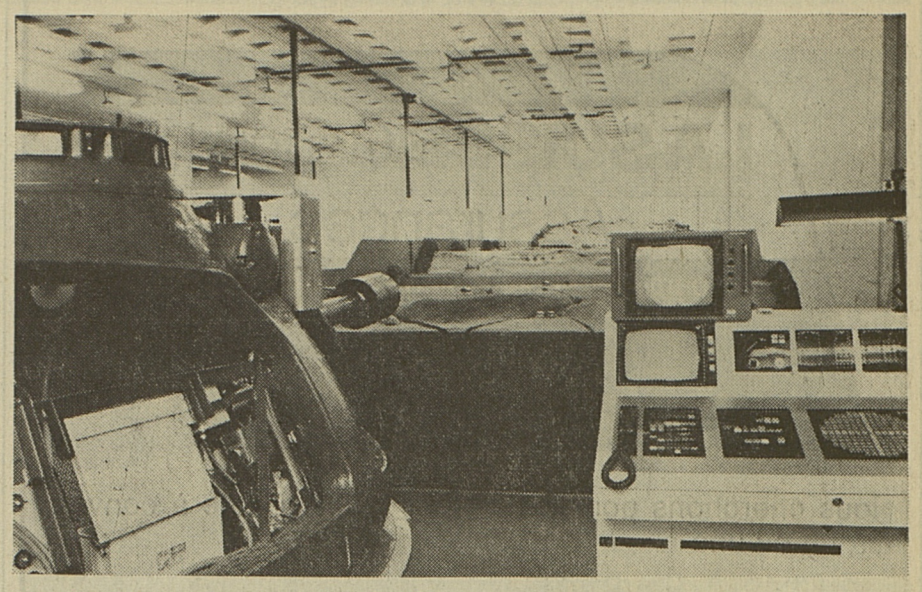

Des simulateurs pour exercices de tir.

Inauguration à Thoune d'un centre d'instruction pour troupes blindées

La place d'armes de Thoune est la plus ancienne de notre pays et également la plus importante. Elle vient de s'enrichir d'un nouveau centre d'instruction pour les troupes blindées, qui ia situe à la pointe du progrès technologique. Un centre qui a été officiellement inauguré vendredi en présence du chef du Département militaire fédéral, M. Georges-André Chevallaz. Ce centreû devait préciser le président de la Confédération, est une conséquence directe du développement des formations mécanisées et du rétrécissement des lieux d'exercice.

C'est en automne 1971 que les Chambre fédérales ont donné le feu vert à ce projet. Les travaux ont été exécutés entre 1974 et 1979, leurs coûts s'élevant à 64 millions de francs. Ce nouveau centre doit permettre une instruction plus rapide et plus efficace des recrues de troupes blindées. Les premières phases de l'apprentissage se déroulent ainsi en salles au moyen de stimulateurs souvent hautement perfectionnés.

Ainsi, par exemple, les conducteurs de blindés se familiarisent avec leur nouvelle tâche dans des simulateurs reproduisant parfaitement les conditions réelles, et ce grâce à un système totalement informatisé. Un système qui facilite le travail aux instructeurs (les erreurs sont par exemple enregistrées sur ordinateur), tout en économisant le matériel et en supprimant des nuisances pour les voisins de la place d'armes.

MANQUE DE PLACE

Le chef de l'instruction de notre armée, le commandant de corps Hans Wildbolz, a inauguré avec « grand plaisir » ce nouveau centre, considéré par plusieurs pays étrangers comme « une œuvre de pionniers ». Le recours à des moyens électroniques pour l'instruction nous permettra, a précisé le commandant de corps, d'utiliser de manière plus efficace le temps limité de l'école de recrues.

Même si ces moyens sont très importants, ils ne remplaceront pourtant jamais l'exercice et la formation sur le terrain. Des places d'exercice et de tir sont, malgré ces moyens sophistiqués, indispensables. « Le problème reste entier. L'expression « une armée sans espace » reste d'une brûlante actualité ». Et Hans Wildbolz de se lancer dans un plaidoyer pour une utilisation maximale des places d'armes actuelles et pour l'acquisition de nouvelles.

Bien sûr, reconnaît le commandant de corps Wildbolz, des progrès ont été réalisés. Des places d'armes ont été créées ou agrandies. C'est ainsi que des projets pour une valeur d'un milliard de francs sont en cours de réalisation. Mais le problème n'est pas résolu pour autant : « Notre armée a besoin d'urgence de nouvelles installations pour une formation réaliste. La force de notre armée n'est pas seulement une question de moyens financiers, mais de plus en plus une question d'espace vital pour l'instruction des troupes ».

M.S.

PLACE D'ARMES DE WALENSTADT
Un réaménagement de 35 millions

De 30 à 35 millions de francs vont être consacrés dans les dix prochaines années au réaménagement et à la restauration de la place d'armes de Walenstadt (SG). Comme l'a assuré le commandant de la place et de l'Ecole de tir de Walenstadt, le plan général des travaux est déjà sur pied et a reçu l'accord de principe du Département militaire fédéral.

Parmi les mesures prévues : la construction de nouvelles installations de tir. On veillera à cet égard à diminuer les nuisances dues au bruit, dont l'hôpital tout proche souffre particulièrement actuellement : les stands de 300 m et de tir au pistolet seront déplacés à la périphérie de l'agglomération.

En 1979, 50 écoles et cours de répétition ont eu lieu à Walenstadt. (ATS)

P

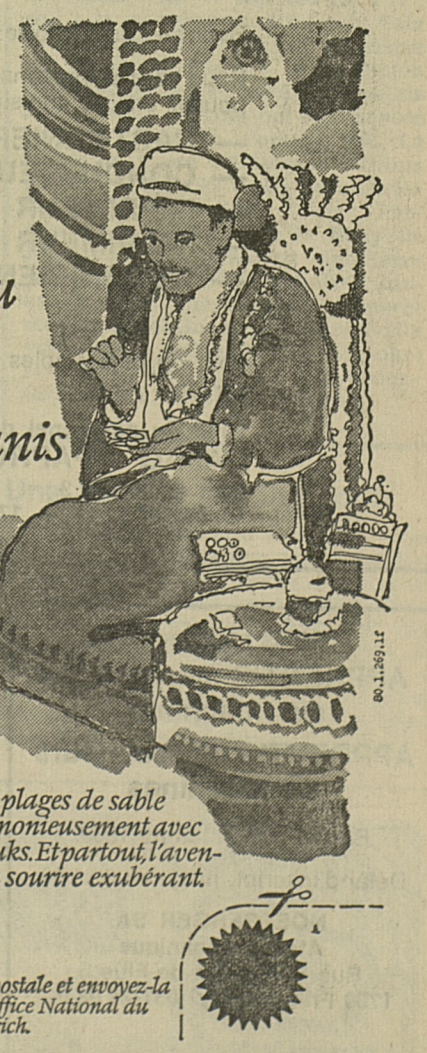

LA SUISSE Générale Assurances

Votre partenaire pour toutes les assurances

Nous cherchons pour le 1er juin 1980 ou date à convenir, un ou une

EMPLOYÉ(E) D'ASSURANCES

comme responsable de notre **département «CHOSES»**

Faites vos offres à :

Agence générale Erwin EGGER
Grand-Places 14, Eurotel, tél. 037-81 31 21
Case postale 811 - 1701 Fribourg

17-1427

POLYSAR

We are the Overseas Sales Organization for a Canadian owned multinational group engaged in the manufacture and sales of synthetic rubber, latices and plastics, established in Fribourg since 1962. We have an opening in our Latex (liquid rubber) Division for a

TRAFFIC SPECIALIST

This position requires a sound commercial background, a basic specialisation on inland and ocean transportation (commercial apprenticeship as a forwarder, or equivalent) and some experience in or a flair for relevant planning work in the area of stocks (held in European and overseas locations). Fluency in English and French is essential. Knowledge of other European languages will be an asset.

We offer interesting and responsible work in a dynamic team, attractive remuneration and social benefits expected from a progressive Company.

Application should be sent to the Assistant Personnel Mgr. of

POLYSAR INTERNATIONAL SA
Route de Beaumont 10, 1701 FRIBOURG

17-1519

---

cafag-papro

FUTURS APPRENTIS !

Cherchez-vous une place d'apprentissage pour 1980 ou 1981 ?

Le **mercredi 2 avril 1980,** nous organisons à votre intention **UNE JOURNÉE « PORTES OUVERTES ».**

Rendez-vous à notre réception à **14 heures.**

Nous vous proposons un aperçu des professions que vous pouvez encore choisir :

- **CARTONNIER**
- **CONDUCTEUR DE MACHINES A SACS**
- **IMPRIMEUR FLEXOGRAPHE**
- **IMPRIMEUR OFFSET**
- **MÉCANICIEN**

Pour de plus amples renseignements veuillez vous adresser au

Chef du personnel de
CAFAG - PAPRO SA
Rue Gachoud 3
✆ 037-82 31 11 — 1700 FRIBOURG

17-1521

Nous engageons

APPRENTIS mécaniciens sur machines

APPRENTIS dessinateurs en machines

Entrée : en automne 1980.

Délai d'inscript. jusqu'au 30.4.80.

NOESBERGER SA
Atelier mécanique
Rue St-Nicolas-de-Flue 6
1700 Fribourg - ✆ 037-24 03 05

17-1828

SPORTING

engage de suite

SOMMELIÈRES

ainsi que des

EXTRA

- pour le service
- 1, 2 ou 3 jours par semaine
- horaire variable
- congé le dimanche

Se présenter à :

Jean-Claude Morel — Pérolles 4
ou ✆ (037) 23 40 80

81-278

Element SA Tavel

Nous cherchons **jeune et dynamique**

CHAUFFEUR

(cat. D) pour transports spéciaux.

Nous offrons :
— bon salaire
— compensation des frais
— prestations sociales modernes.

ELEMENT SA,
Eléments en béton précontraint
✆ 037-44 18 81

17-1783

GREMAUD, MARTI & CIE SA
Entreprise de travaux publics
Rue Fries 2
1700 FRIBOURG

engagerait de suite ou à convenir un

MACHINISTE
pour trax Caterpillar 977

Faire offre à l'adresse ci-dessus ou téléphoner au **037-22 37 31**

17-1125

---

ideal job

Nous recherchons pour plusieurs de nos clients

menuisiers - ébénistes

Nous offrons des postes intéressants, de réelles possibilités d'avancement ainsi que des prestations sociales d'avant-garde.
Passez en nos bureaux, une entrevue ne vous engage à rien.
Pérolles 2 - 1700 Fribourg - ✆ 037-22 50 13

17-2414

---

ideal job

Nous pouvons vous proposer de réelles possibilités pour votre avenir si vous êtes

MÉCANICIEN
(mécanique générale)

et désireux d'acquérir une plus grande expérience. Téléphonez aujourd'hui même.

Pérolles 2 - 1700 Fribourg - ✆ 037-22 50 13

---

ideal job

Si vous êtes

serrurier-constructeur

Téléphonez aujourd'hui même.

Nous avons des postes intéressants, offrant de réelles possibilités d'avancement, à vous proposer.

Pérolles 2 - 1700 Fribourg - ✆ 037-22 50 13
17-2414

Cherchez-vous du travail ?
Un coup de fil, c'est si facile !
au (037) 22 23 27

81-60

A.ANTIGLIO S.A.
Constructions Fribourg

Nous demandons pour entrée immédiate ou date à convenir

MACHINISTE

sur pelle hydraulique « Menzi Muck ».

Nous offrons :
— place stable et bien rétribuée avec assurances sociales modernes.

Se présenter au bureau de
A. Antiglio Constructions SA, rte de la Gruyère 6, Fribourg - ✆ 037-24 33 61

17-1540

Club sportif de la ville de Fribourg

CHERCHE UN CANTINIER

(évent. couple retraité)

pour la saison du 1er mai au 1er octobre 1980.
(Cantine fermée le lundi)

S'adresser par écrit, **Case 18, 1700 Fribourg 3** ou par tél. **24 70 66** (pas le matin)

17-23069

Pour une industrie de la place, nous recherchons des

OUVRIERS d'usine

Nous vous offrons un poste stable et la possibilité d'acquérir une formation.
Nous vous prions de prendre contact par téléphone afin de convenir d'un rendez-vous.

Pérolles 2 - 1700 Fribourg - ✆ 037-22 50 13
17-2414

URGENT !

Nous recherchons pour tout de suite des

MANŒUVRES DE CHANTIER
(permis B accepté)
MAÇONS - BOISEURS - COFFREURS

Appelez-nous sans tarder, nous vous fixerons un rendez-vous.

Pérolles 2 - 1700 Fribourg - ✆ 037- 22 50 13

On cherche

installateurs sanitaires

PRO MONTAGE SA
✆ 037-22 53 25-26

17-1266

On cherche

monteurs en chauffage

PRO MONTAGE SA
✆ 037-22 53 25-26

17-1266

Cherche de suite ou à convenir

jeune fille de buffet

débutante acceptée, horaire régulier, fermé le dimanche.

Tea-Room
Mon-Chez-Moi
Pérolles 71
Fribourg
✆ (037) 24 20 98

17-681

Jeune homme

école commerce, parlant et écrivant l'anglais cherche place pour environ 6 mois.

Ecrire sous chiffre 17-301001, à **Publicitas SA 1701 Fribourg**

Jeune psychologue et psychomotricienne

diplômée cherche emploi en Suisse romande.

Date à convenir.

Ecrire sous chiffre 17-301174, à **Publicitas SA 1701 Fribourg**

Je cherche pour le 19 mai

femme de ménage

Horaire : 8 - 18 h., samedi et dimanche congé.

✆ 037-22 47 64

17-23087

A vendre

orgue Farfisa
2 claviers,

piano électr.
et amplificateur,
le tout Fr. 1000.—

✆ 037-24 44 58

17-301219

L'annonce reflet vivant du marché

---

ideal job Conseils en personnel

Plusieurs entreprises de la place de Fribourg nous mandatent pour la recherche d'un

employé de commerce

de langue maternelle allemande et connaissant parfaitement la langue française.

Nous vous offrons les avantages sociaux d'une grande entreprise ainsi qu'une place stable et vous garantissons une discrétion totale.

Venez nous trouver ou téléphonez-nous, un entretien n'engage à rien.

17-2414

Tél. 037/22 50 13
1701 Fribourg, 2, avenue de Pérolles

Brasserie de la Tiennoise

cherche pour les **DIMANCHES**

SERVEUSES
ou
SERVEURS
ainsi que
GARÇON de cuisine
FILLES de buffet

✆ 037-22 30 65

17-2313

Toujours **à la pointe**

Si vous êtes

OUVRIER qualifié ou non

téléphonez à

temporis ✆ 037-22 23 26

81-65

GAIN ACCESSOIRE
Cherchons

VENDEURS
de billets de tombola

à la commission.

✆ 037-24 49 47 h. des repas

17-1700

Café-Restaurant-Pizzeria cherche

CUISINIER(E)
2 jours de congé par sem.

SOMMELIERE

Entrée à convenir.

Prendre contact au **✆ (037) 22 02 80**

17-2347

Demoiselle de réception

est demandée.

Débutante acceptée. Entrée à convenir.

Ecrire sous chiffre 17-23086 à **Publicitas SA, 1701 Fribourg.**

EN LIGUE B, NORDSTERN BAT FRIBOURG 2-0 (1-0)

Le FC Fribourg trop candide

En disposant du FC Fribourg, Nordstern a virtuellement gagné son billet pour la division supérieure. Avec ce résultat la logique a certes été respectée, mais les Bâlois ne se sont pas montrés particulièrement brillants. C'est avant tout leur expérience qui leur a permis de triompher d'un adversaire dont la candeur fut flagrante.

La partie n'aurait pu plus mal commencer pour le FC Fribourg qui encaissait un premier but après quatre minutes de jeu seulement à la suite d'un coup franc. Le tir de Saner était imparable pour Mollard mais le mur dressé devant ce dernier, à l'évidence, ne présentait pas toutes les garanties de sécurité. De son banc, Brosi avait fort justement relevé cette faille mais ses joueurs n'eurent pas le temps d'y remédier. Nordstern se retrouva donc très vite en position idéale pour contrôler les opérations. Conscients de leur avantage, les protégés de Cebinac se replièrent intelligemment et mirent tout en œuvre pour ralentir le jeu. Il n'y avait effectivement rien de mieux qu'un rythme peu soutenu pour favoriser leurs desseins. Après avoir donné dans le piège, Fribourg se réveilla tout de même mais sa tâche ne fut pas aisée car les Rhénans demeurèrent sagement dans leur camp en spéculant sur la contre-attaque. Seuls deux tirs de Dorthe inquiétèrent Manger en première mi-temps, ce dernier ayant en outre relâché une balle dont auraient peut-être pu profiter les attaquants visiteurs s'ils s'étaient montrés plus attentifs. La troupe de Brosi domina certes territorialement mais sa suprématie fut toute relative car les ruptures locales furent autrement dangereuses que cette domination stérile d'autant que les défenseurs fribourgeois, en particulier les latéraux, concédèrent à leurs adversaires directs une liberté dont ceux-ci profitèrent pour causer des sueurs froides à Mollard.

Fribourg domine mais...

Le scénario ne fut guère différent après la pause. Fribourg continua courageusement mais très naïvement aussi à harceler une formation locale peu encline à l'effort. Dorthe, encore lui, bénéficia d'une occasion très nette d'égaliser à la 67e mais un défenseur local dévia in extremis la balle en corner. Les visiteurs peuvent se targuer d'avoir très souvent après le thé occupé le camp adverse mais ce n'est là qu'une très maigre consolation car c'est encore une fois Nordstern qui se créa les meilleures occasions. A trois reprises, notamment, Degen se présenta seul face à Mollard sans parvenir à conclure. Alors que Fribourg s'époumonait en vain, les Bâlois se montraient extrêmement dangereux par leurs contre-attaques. L'une de celles-ci, ponctuée par Ries, devait d'ailleurs lever toute équivoque à neuf minutes du coup de sifflet final.

Le poids de l'expérience

Sans être le moins du monde ridicule, le FC Fribourg a tout de même trouvé sur son chemin un ensemble plus rusé et surtout plus lucide. Favorisé par sa précoce réussite, Nordstern a ensuite manœuvré comme il convenait de le faire ce qui fut un jeu d'enfant pour ses nombreux routiniers. A l'inverse les « Pingouins », pour qui l'ampleur de la tâche surpassait visiblement leurs moyens, se montrèrent plutôt malhabiles dans leurs tentatives de redresser une situation compromise par leur faute. Ce match aura démontré une nouvelle fois qu'au niveau de la LNB, l'expérience prend le pas sur les autres atouts. Nordstern aura, comme La Chaux-de-Fonds la saison dernière, gagné sa promotion en LNA avec plusieurs joueurs ayant dépassé la trentaine et cela très largement puisque Radakovic compte 34 printemps et le libero Serge Cebinac 40 !

NORDSTERN

Manger ; S. Cebinac ; Saner, Moser, Kägi ; Mata, Radakovic, Zbinden ; Ries, Degen, Markulin.

FRIBOURG

Mollard ; Aubonney ; Dietrich, Gremaud, Hartmann ; Bulliard, Gobet, Amantini ; Cuennet, Dorthe, Zaugg.

Arbitre : M. Aschwanden (Lucerne).

Buts : 4e Saner, 81e Ries.

Notes : stade du Rankhof. 2600 spectateurs. Changements : 56e Schnell pour Zbinden, 77e Sansonnens pour Gremaud, 79e Feigenwinter pour Markulin. Avertissements à Kägi (79e) pour jeu dur et à Gobet (89e) pour le même motif.

André Winckler

Lambelet échoue sur le gardien Pasche. (Photo J.-L. Bourqui)

BULLE A BATTU RENENS 1 A 0 (0-0)

Conditions difficiles

En battant Renens qui figurait parmi ses plus « proches » concurrents, l'équipe de Jean-Claude Waeber a renforcé encore son excellente position. Elle a aussi montré que son demi-échec de Viège, une semaine plus tôt, n'était qu'une péripétie sans importance dans sa marche vers le titre de champion de groupe.

En quittant le stade de Bouleyres après la défaite de leur équipe préférée, les supporters vaudois pouvaient cependant légitimement se demander comment Bulle avait pu se hisser jusqu'à cette position incomparablement supérieure à celle des hommes de Christian Georges. Dans cette partie, la différence entre les deux équipes ne leur avait jamais paru justifier un tel écart au classement et il est bien certain que Renens n'aurait pas démérité de partager avec son hôte l'enjeu de cette rencontre. Outre le fait qu'il faut se garder de porter un jugement définitif sur un seul match, surtout quand il a lieu sur un terrain aussi lourd que l'était celui de Bouleyres samedi, on ne doit pas oublier non plus un élément important, que les supporters des visiteurs ne pouvaient assurément pas saisir à sa juste valeur : l'absence de Cotting, de Bruttin et de Piccand, absences certainement plus préjudiciables aux Bullois que celles de Bongni ou Schaub dans le camp vaudois. Avec une équipe diminuée par l'absence de joueurs d'une telle valeur, Bulle est parvenu à s'imposer contre l'une des meilleures équipes du groupe et cela justifie donc bien l'avance considérable que les Gruériens possèdent au classement.

Occasions gâchées

Pour en revenir à la partie en elle-même, il faut bien convenir qu'elle ne fut pas d'un niveau qu'on pourrait attendre de la part d'équipes si bien classées. On n'en tiendra pourtant pas trop rigueur aux acteurs qui ont trouvé des conditions vraiment trop difficiles pour qu'elles ne justifient pas en bonne partie le niveau quelconque du spectacle. Mieux vaut donc s'en tenir aux éléments positifs qui ont quand même transparu, telle la volonté des visiteurs, caractérisée par le comportement de Tarchini, un latéral qui n'hésita jamais à prêter main-forte à ses attaquants. Sur l'autre flanc de la défense vaudoise, Montauro fut bien moins heureux, lui qui provoqua le penalty synonyme d'une défaite amère pour les visiteurs. Ceux-ci ne peuvent cependant que s'en prendre à eux-mêmes, ou plus exactement à la maladresse de leurs attaquants qui, en fin de première période, gâchèrent quelques excellentes occasions créées dans une brève période de flottement de la défense bulloise.

Penalty sévère

Sentant le danger qui les menaçait, les Gruériens surent réagir en seconde période et, si les Vaudois avaient eu les occasions les plus nettes avant la pause, celles de la deuxième mi-temps furent essentiellement en faveur des joueurs locaux. Bulle n'exerça certes pas de véritable pression mais le gardien Pasche eut tout de même la chance de voir l'un de ses coéquipiers repousser une reprise de Berset, ou encore un tir de Villoz toucher le dessus de la transversale. Dans ces conditions, même s'il fut peut-être accordé assez sévèrement, le penalty imparablement transformé par Bapst n'eut pas trop l'allure d'une injustice. Et les visiteurs qui, comme leurs adversaires du reste, avaient perdu trop de forces en préférant souvent le port du ballon à un jeu direct, n'eurent pas la fraîcheur suffisante pour avoir une réaction efficace, qui pût leur faire oublier les conséquences de leurs maladresses de fin de première mi-temps.

BULLE : Hirschi — Cuennet — Ducry, Auderset, Barbey — Zimmermann, Bapst, Berset — Lambelet, Blanchard, Villoz.

RENENS : Pasche — Hostettler — Tarchini, Bersier, Montauro — Verdon, Durussel, Marazzi — Soos, Biermann, Bertoliatti.

ARBITRE : M. Francesconi, Hauterive.

BUT : 74e Bapst (penalty).

NOTES : Stade de Bouleyres — 1000 spectateurs. Bulle sans Bruttin (suspendu), Cotting et Piccand (blessés); Renens sans Bongni, Fath et Schaub (blessés).

Changements : Chanel remplace Biermann (69e); Santos succède à Verdon (85e).

Avertissement à Tarchini (75e) et Cuennet (82e).

avi

Central : un bel esprit de corps

CENTRAL A BATTU LAUFON 2 A 1 (1-1)

Battre le leader n'est pas à la portée de tout le monde. C'est pourtant bien l'exploit qu'a réussi le FC Central en gagnant contre Laufon sur le score de deux buts à un après avoir tenu en échec les Bernois pendant la première mi-temps.

Après les trois premières minutes, on croyait pourtant à une victoire aisée des visiteurs qui, profitant d'une mauvaise sortie du gardien Aeby, avaient déjà dévoilé toutes leurs ambitions, Wyss marquant dans le but vide. Et il est patent que les Laufonnais étaient à ce moment-là supérieurs dans tous les domaines, s'assurant le monopole du jeu grâce à un système somme toute simpliste qui consistait à alerter les attaquants par de grandes balles en profondeur. Une reprise de volée de Burch, aboutissant au-dessus de la transversale, précédait ce qui allait demeurer la meilleure occasion des Bâlois, Moritz laissant échapper la balle sur un centre de Wyss étrangement oublié par la défense centralienne.

Un but étonnant

Sentant l'adversaire à leur portée, les joueurs de Martin Meier allaient dès lors empoigner le match à leur guise et le portier visiteur Kamber ne devait qu'à la chance de ne pas concéder l'égalisation sur un essai de Morard qui frisait la lucarne. Quelques instants plus tard, tous les spectateurs étaient surpris quand M. Maire, suivant l'avis de son juge de touche, indiquait le milieu de terrain. Une tentative de centre de Baschung avait en effet été mal calculée par Kamber qui, en plus gêné par Gaillard, reculait dans son sanctuaire en tenant le ballon,. Le but était bien sûr évident, mais Central refaisait son retard dans des circonstances qui n'eurent pas le don de plaire à Schribertschnigg et ses coéquipiers. La pause survenant sur cet incident, on accordait un certain crédit aux visiteurs qui avaient le temps de reprendre leurs esprits.

Penalty

Malgré une domination assez grande des leaders, la seconde mi-temps allait être marquée par des occasions nettes pour les Fribourgeois qui, semblables au roseau, pliaient mais ne rompaient pas. Aeby en était évidemment le premier responsable, intervenant avec un bonheur rare sur les longs centres adressés à l'intention du centre avant Moritz qui causa de nombreux problèmes à ses opposants. A la 73e minute, Burch échouait de peu à la suite d'un débordement de Bovet dont le centre était repris de volée par son compère. Kamber démontrait en cette circonstance tout son talent, empêchant ses coéquipiers de se retrouver menés à la marque. Deux minutes plus tard, il devait cependant s'avouer vaincu sur un penalty transformé avec calme par Gaillard. La faute commise sur le même Gaillard ne paraissait en fait pas absolument évidente, mais le joueur fribourgeois, en instance de perdre le ballon, n'avait pas d'autre solution que de rechercher l'aide de l'arbitre. La décision de M. Maire, une fois de plus, ne fut pas du goût des Laufonnais qui eurent néanmoins l'élégance de se montrer beaux joueurs. Ils insistèrent donc dans leur manière de faire et rendirent ainsi la fin de match poignante. Une dernière intervention du gardien Aeby, s'imposant avec un brio exceptionnel face à Moritz, les découragea pourtant, et Central put fêter une victoire due avant tout à son moral légendaire.

Laufon était, intrinsèquement, meilleur que Central, mais les Fribourgeois, lymphatiques en d'autres circonstances, surent faire état d'un esprit de corps qui justifie bien leur succès. Puisse ce remarquable résultat n'être pas qu'un rayon de soleil dans la grisaille habituelle.

Central : Aeby ; Chenaux ; Broillet, Brugger, Baschung ; Jelk, Bovet, Gaillard ; Morard, Vonlanthen, Burch.

Laufon : Kamber ; Schribertschnigg, Freudemann, Jungo, Bader ; Krantzig, Schmidlin, Kellerhals ; Wyss, Moritz, Cueny.

A Central, Aebischer et Beyeler succèdent à Morard et Burch (61e, 77e). Arbitre : M. Maire, de Cologny. 450 spectateurs. Avertissement à Wyss. Buts de Wyss (3e), Baschung (43e), et Gaillard sur penalty (77e).

rg

Italie : Milan gagne à Naples

Championnat de première division (25e journée) : Ascoli - AS Rome 3-0. Bologna - Pescara 0-0. Cagliari - Juventus 2-1. Internazionale - Avellino 3-0. Lazio Rome - Catanzaro 2-0. Napoli - AC Milan 0-1. Perugia - Fiorentina 1-2. AC Torino - Udinese 1-1. Classement : 1. Internazionale 36. 2. Juventus, AS Rome, Fiorentina, AC Milan et Ascoli 28.

RDA : Dynamo Dresde battu

Championnat de l'Oberliga (19e journée) : Union Berlin - Wismut Aue 0-2. Lokomotive Leipzig - Dynamo Dresde 4-2. Rotweiss Erfurt - Karl Marx Stadt 2-0. Chemie Halle-Stahl Riesa 1-1. Sachsenring Zwickau - FC Magdebourg 1-0. Carl Zeiss Jena - Chemie Leipzig 3-0. Vorwaerts Francfort - Dynamo Berlin 0-0. Classement : 1. Dynamo Berlin 31 (53-12). 2. Dynamo Dresde 31 (46-16). 3. Chemie Halle 24. 4. Carl Zeiss Jena 23. 5. Lok Leipzig 22.

Angleterre : Tottenham bat Liverpool

Championnat de première division : Brighton and Hove - Nottingham 1-0. Bristol - Middlesbrough renvoyé. Crystal Palace - Manchester United 0-2. Coventry - Wolverhampton 1-3. Ipswich - Derby 1-1. Manchester City - Bolton 2-2. Southampton - Norwich 2-0. Stoke - Aston Villa 2-0. Tottenham - Liverpool 2-0. West Bromwich - Leeds 2-1. Classement : 1. Liverpool 34-50. 2. Manchester United 34-46. 3. Arsenal 33-42. 4. Ipswich 35-42. 5. Middlesbrough 33-38.

● Ecosse. Championnat de première division : Celtic Glasgow - Hibernian Edinburgh 4-0. Dundee United - St-Mirren 0-0. Kilmarnock - Partick Thistle 0-1. Morton - FC Dundee 1-1. Glasgow Rangers - Aberdeen 2-2. Classement: 1. Celtic 27-38. 2. Aberdeen 26-31. 3. St-Mirren 27-30. 4. Morton 29-30. 5. Rangers 27-28.

RFA : Bayern gagne à Cologne

Championnat de Bundesliga : Borussia Dortmund - Bayer Leverkusen 2-1. Kaiserslautern - MSV Duisbourg 4-2. Werder Brême - Borussia Moenchengladbach 4-2. Bayer Uerdingen - SV Hambourg 0-3. Fortuna Duesseldorf - Eintracht Brunswich 3-2. VFL Bochum - VFB Stuttgart 0-1. Eintracht Francfort - Hertha Berlin 0-4. Cologne - Bayern Munich 2-4. Munich 1860 - Schalke 04 3-0. Classement : 1. Bayern Munich 27-36. 2. SV Hambourg 26-34. 3. VFB Stuttgart 27-33. 4. FC Cologne 27-32. 5. Kaiserslautern 27-30.

France : St-Etienne en échec

Championnat de première division, 30e journée : Nantes - Lille 1-0. Monaco - Angers 3-0. Nancy - Saint-Etienne 1-1. Sochaux - Bordeaux 2-0. Paris S.-G. - Nîmes 4-0. Lens - Strasbourg 1-1. Brest - Valenciennes 1-5. Laval - Nice 3-0. Marseille - Bastia 2-1. Lyon - Metz 1-0. Classement : 1. Nantes et Monaco, 30-43. 3. Saint-Etienne et Sochaux, 42. 5. Paris S.-G., 35.

Belgique : Liège efficace

Championnat de première division (28e journée) : Charleroi - Anderlecht 0-3. Liège - Hasselt 7-2. RWD Molenbeeck - Berchem 2-0. Beerschot - SK Lierse 0-2. Winterslag - CS Bruges 1-1. FC Bruges - Waterschei 3-1. Anvers - Beveren 0-2. Beringen - Waregem 2-2. Lokeren - Standard Liège 0-1. Classement : FC Bruges 41. 2. Standard Liège 39. 3. RWD Molenbeek 38. 4. Anderlecht et Lockeren 36.

AUTOMOBILISME

Championnat d'Europe de la montagne

Une victoire de Jeanneret

Ce week-end s'est déroulée à Antus (France), la première manche du championnat d'Europe de la montagne. Le Fribourgeois Claude Jeanneret a remporté la victoire dans sa classe en groupe 5 au volant de sa BMW Heidegger 2000 cc. Jeanneret a parcouru les 17 km 600 en 7'17", soit à la moyenne de 113 km/h. Cela lui a permis de se classer deuxième du groupe 5 derrière le champion d'Europe de la spécialité, le Français Jean-Claude Almeras qui s'est imposé en 7'03" avec sa Porsche 935. Le troisième a été l'Allemand Schints Edgard, BMW GS turbo, le quatrième, le Français José Trabal, Porsche-Kremer, alors que le Hongrois Josef Czerkuti terminait cinquième au volant d'une BMW-Schnitzer turbo. A noter que Claude Jeanneret recevra prochainement une nouvelle voiture plus puissante et qu'il pourra profiter de cet atout supplémentaire dès la deuxième manche.

Une victoire de Darniche

Le Français Bernard Darniche, associé à Alain Mahé, a remporté au volant d'une Lancia Stratos le deuxième rallye de la côte Smeralda, manche du championnat d'Europe des rallyes qui s'est disputée en Sardaigne. Le succès du Français a été facilité par l'abandon de son plus dangereux rival, le Finlandais Markku Alen, lequel a été victime d'ennuis de boîte de vitesses.

P

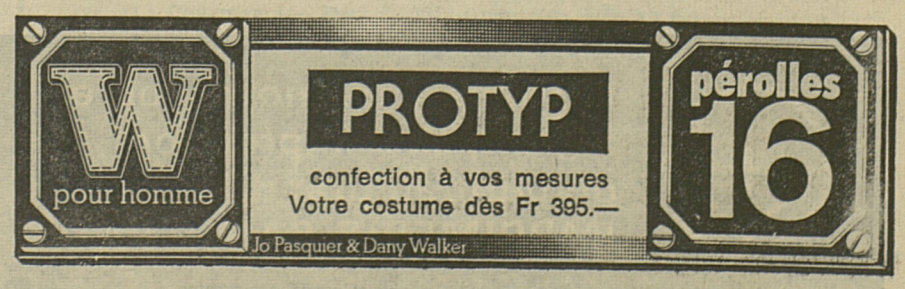

Parfaite – par ses performances et son prix

Datsun 240L: la «6 cylindres» vraiment économique. Qualité sans compromis, sécurité active, technique de pointe, frais d'entretien minimes. La voiture qui vous offre davantage.

En particulier un équipement qui comble toutes les exigences: vitres teintées, compte-tours, sièges-couchette, lunette arrière chauffante, lave-phare, phares halogènes, chauffage avec dérivation spéciale vers le plancher des places arrière, console médiane, colonne de direction réglable en hauteur, essuie-glace à 3 vitesses, avec fonctionnement intermittent, ouverture automatique du coffre et du couvercle de réservoir, direction assistée, lève-vitre électrique, radio (OM/OUC), lecteur de cassette stéréo, montre digitale... et encore bien d'autres raffinements!

Datsun 240L: une voiture étonnante. Pas seulement par son prix. Mais aussi par son confort et son économie à l'emploi.

Datsun 240L
Moteur à 6 cylindres, 2393 cm³, 113 CV/DIN, boîte à 5 vitesses
Fr. 16 650.–
avec transmission automatique
Fr. 17 900.–

DATSUN
Qualité et fiabilité

Fribourg : Garage Hänni SA, 7, rte de Marly, 037-22 32 03 — **Nuvilly :** SOV Auto, Lambert SA, 037-65 15 45 — **Plaffeien :** Garage Gebr. Rappo AG, 037-39 12 43 — **Posieux :** Garage Robert Gevisiez, 037-31 22 35 — **Riaz :** Garage de la Prairie, Louis Moret, 029-2 70 91. **Cudrefin :** Garage Bernard Forestier, 037-77 13 70 — **Domdidier :** Garage Hans Aegerter, 037-75 12 69 — **Düdingen :** Garage Franz Vonlanthen, 037-43 11 67 — **Fribourg :** Garage Bellevue, Oberson/Rappo AG, Bernstr. 24, 037-22 82 77 — **Payerne :** Garage des Foules, J.-P. Mayor, 037-61 68 72 — **Schmitten :** Garage Ernest Schöpfer, 037-36 12 71.

149-383-519

Directives concernant la collaboration avec nos annonceurs

Mode de paiement

« Sauf usage ou convention contraire, les factures doivent être payées à 30 jours. Les prix s'entendent nets, c'est-à-dire sans déduction d'escompte. L'annonceur perd tout droit au rabais en cas d'encaissement par la voie judiciaire. En cas de non-paiement des factures dans les 30 jours, un intérêt de retard de 6% pourra être perçu sur les factures échues. »

Extrait des conditions générales de l'AASP en relations avec des annonceurs.

Le texte intégral peut être obtenu auprès des guichets de réception d'annonces.

GROLIER SA - Genève

rouvre ses bureaux en Suisse et cherche

REPRESENTANTS INDEPENDANTS

ainsi que des

RESPONSABLES DE SECTEURS

Produits à vendre : cours de langues programmés avec laboratoire, différents ouvrages, en encyclopédie, en français, en anglais.

Veuillez téléphoner au **022-46 57 47,** M. Païdoussi vous renseignera.

18-4853

Arrondissement de Moudon

VENTE AUX ENCHERES

Tracteur à sellette + 2 semi-remorques

Jeudi 3 avril 1980, à 10 h, à Vucherens, dans les locaux de GIGANTE Luigi, ancien karting, l'office soussigné procédera à la vente aux enchères publiques, au comptant et sans garantie, de:

1 tracteur à sellette DAF, orange-blanc, 1re mise en circulation le 25.7.1973
1 semi-remorque routière SAMECO, 1re mise en circulation : 1973
1 semi-remorque basculante HAUSER, 1re mise en circulation : 1961.
Vente en bloc. Mise à prix : Fr. 38 000.—. Véhicules visibles le jour de la vente dès 9 h 30.
Moudon, le 24 mars 1980.

Office des faillites de Moudon : B. Stutzmann, préposé

22-9132

FONDS IMMOBILIER ROMAND FIR

Rue du Maupas 2, Lausanne

Paiement du coupon No 50

Les porteurs de parts «ROMANDE IMMOBILIERE» sont informés que le coupon semestriel No 50 sera payable dès et y compris le 31 mars 1980 auprès des domiciles de souscription ci-dessous, ainsi qu'auprès de tous les établissements financiers, et de GEP SA, aux conditions suivantes :

Répartition semestrielle	Fr. 35.—
35 % impôt anticipé	Fr. 12.25
Montant net par certificat d'une part	Fr. 22.75

Les porteurs de parts domiciliés en Suisse pourront demander l'imputation ou le remboursement de l'impôt anticipé sur un montant de Fr. 35.- soit Fr. 12.25 par certificat d'une part.

DOMICILES OFFICIELS
DE SOUSCRIPTION ET DE PAIEMENT DES COUPONS :

Banque Cantonale Vaudoise	Lausanne
Banque Galland & Cie SA	Lausanne
Caisse d'Epargne et de Crédit	Lausanne
Crédit Foncier Vaudois	Lausanne
Hofstetter & Cie	Lausanne
Banque Vaudoise de Crédit	Lausanne
Banque Cantonale de Bâle	Bâle
Banque de l'Etat du canton du Tessin	Bellinzone
Caisse d'Epargne et de Prêts à Berne	Berne
Crédit Agricole et Industriel de la Broye	Estavayer-le-Lac
Banque de l'Etat de Fribourg	Fribourg
Chase Manhattan Bank (Suisse)	Genève
Caisse d'Epargne de la République et Canton de Genève	Genève
First National Bank of Chicago	Genève
Kredietbank (Suisse) SA	Genève
Lombard, Odier & Cie	Genève
Banque de Langenthal	Langenthal
Banque Cantonale de Bâle-Campagne	Liestal
Banque Cantonale Lucernoise	Lucerne
Banque Cantonale Neuchâteloise	Neuchâtel
Banque de la Glâne et de la Gruyère	Romont
Crédit Saint-Gallois	Saint-Gall
Banque Cantonale du Valais	Sion
Société Privée de Banque et de Gérance	Zurich
Sparkasse der Stadt Zurich	Zurich
Société pour la Gestion de Placements GEP SA	Lausanne

Lausanne, le 31 mars 1980

La direction :
Société pour la Gestion de Placements collectifs GEP SA

Les banques dépositaires :
Banque Cantonale Vaudoise
Caisse d'Epargne et de Crédit

138.263.220

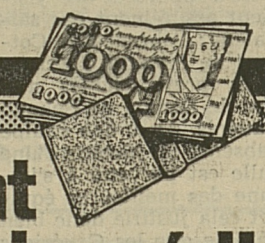

De l'argent comptant immédiat

par poste: un chèque dans une enveloppe neutre, encaissable en tout temps à chaque guichet postal! Discret, simple, commode!

p. ex. Fr. 8'000.–, remboursables selon désir en 12 jusqu'à 60 mensualités de Fr. 180.75 à Fr. 717.20.

Assurance pour solde de dette avec triple protection contre les risques comprise: libération du paiement des mensualités. **1.** en cas de maladie/accident, **2.** en cas d'invalidité, **3.** paiement du solde de la dette en cas de décès.

Paiement intégral du montant de crédit désiré garanti sans aucune déduction, sans frais supplémentaires!

Bien entendu discrétion absolue! Nous garantissons: attitude compréhensive en cas de situation difficile involontaire.

Herzog BSR

Remplir, détacher, expédier à l'adresse ci-dessous!

OUI, je désire un crédit de Fr. ____ **Mensualité désirée** env. Fr. ____ T 287

Nom
Prénom
Rue/no
N.P./lieu
Né(e) le État civil
Profession
Employeur
Salaire mensuel Fr: Revenu de l'épouse Fr.
Date
Signature

Banque Rohner
1211 Genève 1, Rue du Rhône 68,
Tél. 022/28 07 55

Renseignez-moi, sans frais, sur vos
prêts personnels
sans caution jusqu'à fr. 30 000.–.
Je note que vous ne prenez pas de renseignements auprès des employeurs.

Nom: LI
Adresse:
NP, localité:

Service rapide 01/211 76 11
Talstrasse 58, 8021 Zurich
CITY BANK

Le piano de vos rêves

STEINWAY & SONS
BECHSTEIN
GROTRIAN-STEINWEG
SCHIMMEL – YAMAHA – PETROF

3011 Bern
Spitalgasse 28
BERNs MUSIK HAUS
Telefon 031 22 53 11

KROMPHOLZ

Offres et demandes d'emploi

Entreprise de la place de Fribourg cherche pour immédiatement ou date à convenir :

UN FERBLANTIER QUALIFIÉ
UN INSTALLATEUR SANITAIRE QUALIFIÉ
UN AIDE-INSTALLATEUR SANITAIRE
UN AIDE-FERBLANTIER

Nous offrons :
— très bon salaire avec possibilité d'avancement pour personne capable
— avantages sociaux, caisse de prévoyance, caisse-maladie.

Se présenter ou téléphoner à :

COTTING FRERES - Ferblantiers-appareilleurs
Ch. du Rosier 2 (Chamblioux), **1700 FRIBOURG** ✆ **037-26 14 03 ou 26 25 14**

17-23016

Publicité intensive - Publicité par annonces.

L'offset, c'est notre force
9 groupes d'impression,
du petit au grand format
IMPRIMERIE SAINT-PAUL

EN 1re LIGUE, FETIGNY BATTU PAR MONTREUX 1 A 2 (1-1)

Fétigny : une mi-temps seulement

Fétigny n'a pas à rougir de la défaite enregistrée devant Montreux (1-2). Les visiteurs avaient ce quelque chose de plus qui fait la différence. D'abord, un système de jeu qui n'avait pas l'air de convenir aux Broyards qui se firent prendre de très nombreuses fois au piège du hors-jeu. Ensuite, si cette formation est homogène, elle possède quelques individualités de talent et dans ce domaine l'on aura remarqué surtout Benedetto, Jimenez et Christophoridis, un véritable danger pour les défenses.

Coup de théâtre

Le match ne pouvait pas plus mal débuter pour Fétigny et pour Rodriguez en particulier. En effet, dès la 3e min., ce joueur, monté aux avant-postes et peut-être surpris car se croyant hors jeu, arriva seul devant Läubli. Poussant trop sa balle, il se vit précéder par le gardien et gâcha là une réelle occasion. Mais comme un malheur n'arrive jamais seul, celui-ci fut encore à l'origine de l'ouverture du score. En effet, tardant à donner le ballon à son gardien, il se le fit subtiliser par Pereiro qui centra de suite sur Christophoridis étrangement seul. De la tête, celui-ci ne laissa pas la moindre chance à Molliet. Joueur de classe et très régulier dans ses prestations, Rodriguez ne méritait pas cela et eut bien du mal à se remettre de ses mésaventures. Le match était lancé et bien lancé. Tant Montreux que Fétigny se démenaient comme de beaux diables, l'un pour tenter de doubler son avantage et l'autre pour revenir au score. Cela nous valut une première mi-temps de qualité avec des occasions pour Hartmann et Bersier du côté de Fétigny et aussi pour Pereiro et Christophoridis à Montreux.

Quel but !

L'égalisation fut assurée par Losey vers la demi-heure. Bersier tira un corner sur celui-ci en embuscade aux 16 m. Ce dernier d'une reprise de volée fantastique envoya le ballon sous la latte. Läubli n'esquissa pas un geste et les défenseurs ne purent qu'apprécier la pureté du geste. L'on en resta là jusqu'à la pause mais Montreux aurait très bien pu reprendre l'avantage car Chardonnens avait suppléé son gardien battu à la 40e minute.

Montreux prend les devants

C'est en deuxième période que Montreux justifia sa victoire. Celle-ci prit forme dès la 50e minute lorsque Jemenez put battre Molliet pour la seconde fois. C'en était fait des espoirs de Fétigny car dès cet instant les Broyards ne retrouvèrent jamais leur fraîcheur et leurs idées du début. Montreux, pour sa part, ne relâcha pas son rythme et en l'espace de cinq minutes, entre la 60e et la 65e, eut à trois reprises des occasions très nettes d'augmenter l'écart. Fétigny par contre mit sérieusement à contribution Läubli une seule fois en deuxième période et ceci lorsque Losey se présenta seul devant lui mais le gardien ferma bien son angle. Quelques minutes avant la fin Christophoridis qui avait été délaissé par la défense qui croyait au hors-jeu envoya la balle sur le poteau et Luthy n'eut pas le réflexe de la pousser au fond du but vide. Ce fut la dernière étincelle du match, Montreux se contentant de préserver l'acquis alors que Fétigny avait depuis longtemps abandonné tout espoir tant sa prestation allait en decrescendo.

Victoire amplement méritée de l'équipe qui a fait le spectacle durant une grande partie du match alors que Fétigny n'a pu dialoguer qu'une mi-temps seulement. Et pour terminer, que dire de certains spectateurs qui se permirent d'insulter l'arbitre après le match alors que celui-ci, même s'il ne fut pas parfait, n'a en rien faussé le résultat par ses décisions. Montreux a été meilleur et a pleinement justifié son classement. Quant a Fétigny, sa première mi-temps ne peut que l'encourager. Il manque simplement un peu de constance dans ses prestations et la victoire sourira certainement à nouveau aux hommes d'Arrighi.

Fétigny : Molliet ; Chardonnens ; Schmid, Godel, Rodriguez ; Ducry, Losey, Renevey ; Hartmann, Ossola, Bersier.

Montreux : Läubli ; Benedetto, Baumgartner, Knigge, Moncalvo ; Laydu, Cucinotta ; Aigros, Pereiro, Jimenez, Christophorridis.

Buts : 5e Christophoridis ; 30e Losey ; 50e Jimenez.

Arbitre : M. Meier d'Onex.

Notes : Terrain communal, 700 spectateurs. Changements : 46e Joye remplace Renevey et Buchler Pereiro. A la 62e Luthy prend la place d'Aigroz et à la 81e Desarzens celle d'Hartmann.

C. Monnerat

Le gardien montreusien en fâcheuse posture. (Photo J.-L. Bourqui)

Guin - Longeau 1 à 0 : l'essentiel

Avant le début de la rencontre, chacun savait qu'il n'allait pas assister à un grand spectacle, vu la place précaire au classement des deux antagonistes en présence. Pour Guin, battu très sévèrement dimanche passé, l'essentiel était l'obtention de la totalité de l'enjeu, vu qu'il jouait sur son terrain face à un adversaire qui avait les mêmes impératifs que lui. Et l'on a effectivement assisté au spectacle prévu, c'est-à-dire à un match acharné, tout en restant très correct. La victoire des Singinois fut méritée, quoique chanceuse, puisqu'elle fut obtenue consécutivement à un corner.

Guin entamait cette rencontre capitale avec quelques permutations importantes dans sa composition, puisque trois titulaires rentrés le jour même de vacances, se trouvaient remplaçants. Un handicap certain dans l'élaboration du jeu, mais qui fut compensé par une constante débauche d'énergie. Les Singinois se montrèrent les plus entreprenants dès le début de la rencontre, mais ne se créaient pas de véritables occasions. Par contre, un nombre impressionnant de corners en leur faveur témoignait du grand déblayage de la défense visiteuse. Haering se montrait entreprenant dans la relance, et se permit quelques incursions dans le camp adverse. Malheureusement pour lui, ses tirs puissants ne furent jamais précis. Guin dominait, mais sans se créer d'occasions franches et nettes, à part une jolie reprise de la tête de Baechler, sur un corner de Stulz. On sentait l'équipe fribourgeoise avide et désireuse de marquer rapidement. Mais la rapidité s'allia avec la précipitation et la construction hasardeuse. Rien d'étonnant à ce que la première action dangereuse de la partie échut à Tschopp qui, au terme d'un excellent travail personnel, adressa un tir violent dévié par le gardien. Quant aux visiteurs, leur comportement offensif se limitait à Schnider, qui fut le seul à tenter quelque action valable. C'est dire que cette première période passa sans grandes émotions. Guin, à vouloir, très tôt forcer la décision, cherchait trop souvent la longue passe en profondeur.

Rentrée bénéfique de Stulz

Longeau, en voyant les efforts incessants mais vains des Singinois, se dit qu'il pourrait peut-être inscrire un but. Et dès la reprise, les visiteurs se firent plus pressants. Après que Zosso W. seul aux 10 m eut trop enlevé son tir, deux occasions très nettes échurent à Longeau, mais furent annihilées par les réflexes de Fasel. Cette tentative de réaction ne dura guère. Et comme Guin semblait vouloir se passer des services de son milieu de terrain, l'on assista pendant quelques instants à de longs échanges infructueux. A vouloir directement balancer le ballon depuis la défense jusque dans les 16 m adverses, rien de concluant ne pouvait en résulter. Par contre, à vingt minutes de la fin, et sous l'impulsion de Stulz B. rentré après la pause, Guin s'organisa et posa le jeu plus intelligemment. Senn et Grossrieder eurent tous les deux l'ouverture du score au bout du soulier, au terme d'actions de jolie facture. Et ce léger mieux amena enfin le but libérateur. Sur corner de Senn, Baechler émergea de la mêlée et put frapper magnifiquement de la tête. Profitant de la lassitude de Longeau, Senn aurait pu asseoir définitivement le succès des siens lorsque deux minutes plus tard il vit son envoi difficilement repoussé par Schlüp. Des sueurs froides, les supporters fribourgeois en eurent lorsque l'arbitre annula justement l'égalisation, pour faute préalable. Dès cet instant, ne restant plus que 10 minutes à jouer, on peut imaginer aisément ce que fut la tactique fribourgeoise : toute l'équipe s'employa à défendre ce petit but d'avance avec une grande débauche d'énergie. Ce qui fournit la dernière occasion de la rencontre à Senn qui, en contre, ne put contraindre Schlüp à capituler pour la seconde fois.

C'est une victoire importante et finalement méritée, quoique obtenue sur une balle arrêtée, qui tombe dans l'escarcelle des Singinois. Fait positif à relever, malgré l'importance de la rencontre et l'acharnement, la correction fut toujours de rigueur.

GUIN : Fasel ; Schmutz, Haering, Kessler, Baechler ; Zosso W., Zosso P., Tschopp ; Senn, Stulz, Grossrieder.

LONGEAU : Schlüp ; Braun, Baumann, Perrin, Beutler ; Weber, Chatelat, Brechbühler ; Bollinger, Schnider, Ghisoni.

But : 73e Baechler.

800 spectateurs. A la 45e, Stulz B, pour Stulz M. ; à la 63e Rumo pour Grossrieder ; à la 82e Schlüp pour Weber et Beutler pour Brechbühler.

Arbitre, M. Mercier de Pully qui avertit Braun à la 78e pour réclamations.

Jean-Mac Groppo

BOXE

Cervantes et Pedroza conservent leur titre

Le Colombien Antonio Cervantes, « Kid Pambele », champion du monde des surlégers (version WBA), a facilement conservé son titre en battant par k.-o. au 7e round d'un combat prévu en quinze reprises, le Dominicain Miguel Montilla, à Cartagena.

« Pambele » avait déjà envoyé au tapis son adversaire au 5e round, après l'avoir touché au nez au 4e. Il portait l'estocade au 7e en déclenchant une série de gauches et de droites qui ne laissait aucune chance à Montilla.

● Le Panaméen Eusebio Pedroza a conservé son titre de champion du monde des plumes (version WBA) en battant son challenger, l'Argentin Juan Domingo Malvarez, par k.-o. au 9e round, à Panama.

Pedroza défendait pour la huitième fois son titre conquis en 1978.

Sepp Iten battu en finale en RDA

Après trois victoires probantes, Sepp Iten a été battu en finale du tournoi international de Halle (RDA). Le champion suisse des poids coq, révélation de ce tournoi qui réunissait 97 boxeurs de quinze nations pour les spécialistes qui y assistèrent, s'est en effet incliné aux points devant le routinier cubain Omar Santisteban, un athlète qui « tirait » chez les poids mouche jusqu'à l'année dernière. Sepp Iten a été nettement battu aux points par un adversaire qui avait déjà remporté de nombreux tournois importants, dont les Spartakiades l'an dernier.

Hollande : sèche défaite d'Ajax

Championnat de première division (28e journée) : Willem Tilburg - Alkmaar 0-6. FC Utrecht - Haarlem 1-0. Feyenoord Rotterdam - Vitesse Arnhem 0-0. Roda Kerkrade - GO Ahead Deventer 3-1. Twente Enschede - NAC Breda 1-4. PEC Zwolle - Ajax Amsterdam 3-0. NEC Nimègue - Excelsior Rotterdam 2-2. PSV Eindhoven - Sparta Rotterdam 1-0. Maastricht - La Haye 2-0. Classement : 1. Ajax Amsterdam 28-44. 2. Alkmaar 28-42. 3. Feyenoord 27-36. 4. PSV Eindhoven 28-33. 5. Roda Kerkrade 28-33.

● Belgrade. Finale de la Coupe des Balkans, match aller : Yougoslavie - Roumanie 2-0 (1-0). Buts : 35e Krsticevic 1-0. 61e Sead Susic 2-0. 5000 spectateurs.

VOLLEY-BALL

Bienne champion suisse

A une journée de la fin du championnat de Suisse de Ligue nationale A, le VBC Bienne est d'ores et déjà assuré de fêter son cinquième titre de champion après ceux qu'il avait déjà gagnés en 1975, 1976, 1978 et 1979. Pour la relégation, la lutte est encore ouverte entre Uni Bâle et Spada Academica. Résultats du week-end :

Messieurs, LN A : Bienne-Chênois 3-1. Naefels-Servette/Star Onex 1-3.- Classement : 1. Bienne 19-32 (53-19) ; 2. Servette/Star Onex 19-30 (51-13) ; 3. Chênois 19-26 (44-31) ; 4. Naefels 19-14 (32-45) ;- Tour de relégation : Uni Bâle-Uni Lausanne 1-3. Spada Academica-Volero Zurich 1-3.- Classement : 1. Uni Lausanne 19-14 ; 2. Volero 19-14 ; 3. Spada Academica 19-12 ; 4. Uni Bâle 19-10.

LN B, match aller des vainqueurs de groupes pour le titre national : Montreux-Jona 1-3.- Le match retour aura lieu la semaine prochaine.

Junior Int. B1, Gr. 2 : Bienne - Derendingen 1-2. Dürrenast - Domdidier 0-1. Young Boys-Granges 5-1. Subingen - Lengnau 3-3.

Juniors Int. B2, Gr. 2 : Fribourg 2-Morat 8-2.

Juniors Int. C1, Gr. 2 : Neuchâtel Xamax - Granges 6-2. Soleure - Subingen 2-4. Dürrenast - Bienne 1-2. Berthoud - Young Boys 0-6. Köniz-Fribourg 2-0.

Juniors Int. C2, Gr. 1 : Bulle-Forward 5-1.

Juniors Int. C2, Gr. 3 : Domdidier-Guin 6-0.

2e ligue

Beauregard - Estavayer 3-3. Morat-Grandvillard 4-2. Portalban - Romont 4-1. Montet-Marly 0-4. Siviriez-Courtepin 3-0. Schmitten - Attalens 1-1.

3e ligue

Gr. I : Ursy I - Vuadens I 1-1. Broc I - Charmey I 2-3. Le Pâquier I - Le Crêt I 0-3. Vuisternens-Rt I - Gumefens I 2-1.

ASSOCIATION FRIBOURGEOISE DE FOOTBALL

Estavayer en échec

Gr. II : Farvagny I - Neyruz I 1-0 Central II - Vuisternens-O. I 1-1. Belfaux I - Corminbœuf I 2-0. Fribourg II - Ueberstorf Ia 0-1. Arconciel I - Cormondes Ib 2-1.

Gr. III : Cormondes Ia - St-Sylvestre I 1-1. Ueberstorf Ib - Tavel I 1-0. Richemond I - Chiètres I 2-1. Plasselb - Alterswil 5-2.

Gr. IV : Cugy I - Villeneuve I 1-1. Prez I - Vully I 2-1. Ponthaux I - Domdidier I 5-2. Noréaz I - Portalban II 4-0. Montbrelloz I - Gletterens 3-0.

4e ligue

Gr. I : Porsel - Sâles I 2-3. Rue - Vuisternens-Rt II 3-4. Gruyères Ia - Châtel Ia 6-0. Billens I - Chapelle 3-1.

Gr. II : Châtel Ib - Sorens 7-1. Gruyères Ib - Bulle II 0-0. Estavayer-Gx I - Corbières 2-0.

Gr. III : Lentigny - Villaz 4-2. Ecuvillens - Massonnens I 1-0. Romont II - Villarimboud 2-0. Cottens I - Autigny 1-0. Chénens I - Châtonnaye I 4-1.

Gr. IV : Givisiez - Etoile Sport 0-0.

Gr. V : Ueberstorf II - Wünnewil Ia 1-7. Beauregard II - Richemond II 4-0. Tavel II - Schmitten I 0-1.

Gr. V : Courtepin II - Villarepos 0-0. Guin II - Chiètres I 1-3. Corminbœuf I - Misery 1-0. Cressier I - Boesingen I 2-2.

Gr. VII : Léchelles I - Montagny I 3-2. Grolley I - Montagny-V. Ia 6-0. Villars II - Courtion 1-1. Grandsivaz I - Dompierre I 0-2.

Gr. VIII : Cheiry I - Morens I 0-0. Cugy II - Montet II 7-2. Estavayer-Lac I - Montbrelloz II 8-0. Montagny-V. Ib - Aumont I 2-3. Cheyres-Bussy I 6-0.

5e ligue

Gr. I : Promasens I - Attalens II 1-5. Villaz II - Bossonnens I 0-3. Mézières Ia - Sâles II 6-0.

Gr. II : Charmey I - Pont-la-Ville 1-3. Bulle III - La Roche Ib 0-2.

Gr. III : Massonnens II - Cottens II 0-2. La Roche a - Mézières Ib 0-4. Treyvaux b - Estavayer-Gx II 7-1. Rossens I - Farvagny II 1-3. Neyruz II - Corpataux I 2-1.

Gr. IV : Granges-Paccot II - Le Mouret II 5-0. Central IV - Treyvaux Ia 3-3. Courtepin IIIa - Matran II 0-2. Brünisried Ib - Ependes II 5-4.

Gr. V : Boesingen II - Plasselb II 0-2. Heitenried II - Dirlaret I R. Ueberstorf III - Schmitten III 0-0. Tavel III - Planfayon II 3-1.

Gr. VI : Châtonnaye II - Noréaz II 1-0. Montagny II - Ponthaux II 3-1. Middes I - Prez II 7-0.

Gr. VII : Dompierre II - Courtepin IIIb 0-1. Domdidier II - Villarepos I 5-0. Vully II - Chiètres III 1-3. Courgevaux II - Vallon I 2-7. St-Aubin II - Morat II 2-5.

Gr. VIII : Nuvilly I - Vuissens I 3-0 F. Bussy II - Surpierre I 0-4. Aumont II - Ménières Ib 0-5. Fétigny II - Villeneuve II 8-1.

Juniors A

DEGRE I

Gr. I : Neyruz - Arconciel 0-4. La Tour - Villaz 2-6.

DEGRE II

Gr. IV : Beauregard - Noréaz 1-1. Central - Cheyres 1-5.

Juniors B

DEGRE I

Gr. I : Tavel - Romont 2-0. Attalens a - Farvagny 6-3.

Gr. II : Aumont - Chiètres 2-5. Prez - St-Sylvestre 2-3.

DEGRE II

Gr. III : Attalens b - Billens 4-3. Promasens - Semsales 2-3.

Gr. IV : Charmey - Gumefens a 0-0.

Gr. VI : Courtion - Belfaux 2-5. Courtepin - Granges-Paccot 2-3. Chénens - Rosé 5-1.

Gr. VII : Cheiry - Montbrelloz 4-7. Fétigny - St-Aubin 2-2.

Juniors C

DEGRE I

Gr. I : Bulle - Mézières 1-2.

Gr. II : Farvagny - Arconciel 4-1.

Gr. III : Tavel - Wünnewil a 2-6. Fribourg a - Chiètres 2-0.

Gr. IV : Montet - Ponthaux 3-0.

DEGRE II

Gr. VIII : Central - Plasselb 4-7.

Gr. IX : Belfaux - Misery 4-0.

Gr. XII : St-Aubin - Estavayer-Lac 7-1.

Juniors D

DEGRE I

Gr. IV : St-Aubin - Domdidier 3-0

DEGRE II

Gr. VII : Estavayer-Gx - Romont 2-2.

Gr. IX : Cormondes - Vully 4-0. Chiètres - Central 1-5.

Vétérans

Gr. I : Etoile Sport - Montet 3-3. Belfaux - Payerne 1-1.

Gr. II : Cressier - Vallon 9-2.

Gr. III : Domdidier II - Boesingen 1-5.

Gr. IV : Bulle II - Central 1-5.

Gr. V : Vuisternens-O. - Gumefens 3-0 F.

Coupe Jun. B : Villars - Grolley 1-1 ap. pen., (0-1).

A emporter, à admirer, pour s'y prélasser!

401.012
Armoire à 3 portes coulissantes 181/62/194 cm
Laque blanche/miroir cristal
545.-

210.323
Lit en mousse synthétique 150/200 cm (extérieur 170/220 cm)
Velours dralon brun avec rayures
675.-

NYFFENEGGER & CO.

S 5/52-80

PS:
Le Home Discount est un département spécial de Pfister Meubles. C'est le plus grand assortiment de Suisse «à l'emporter».
Il vous offre les avantages suivants:
- Paiement comptant: acompte selon entente, solde jusqu'à 90 jours après l'achat
- Garantie contractuelle de qualité
- Benzine gratuite dès Fr. 500.– d'achat
- Location de véhicules transport
- Porte-bagages au prix coûtant
- Contre supplément: livraison et montage à domicile par notre personnel spécialisé

Pfister Meubles
HOME DISCOUNT
... tout à l'emporter

AVRY-CENTRE
près Fribourg
N 1 bis MATRAN, Téléphone 037/30 91 31
Lundi à vendredi nocturne jusqu'à 20 h

INVITATION
A LA GRANDE EXPOSITION SPECIALE AVEC TOUS LES NOUVEAUX MODELES FIAT.

NOUVEAU:
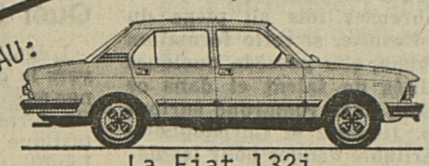
La Fiat 132i.

NOUVEAU:
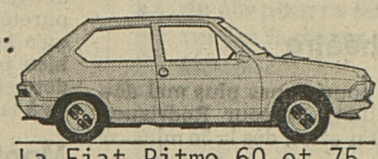
La Fiat Ritmo 60 et 75.

NOUVEAU:
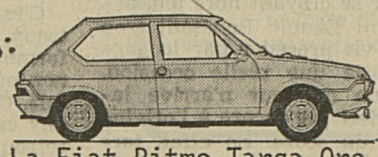
La Fiat Ritmo Targa Oro.

NOUVEAU:
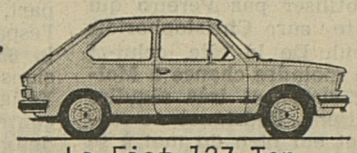
La Fiat 127 Top.

Garage Spicher & Cie SA
Route de la Glâne FRIBOURG

Bulle : François Spicher Automobiles
Corminbœuf : Garage Baechler & Fils SA
Cousset : Garage Willy Francey
Cugy : Garage Pius Marchon
Esmonts : Garage Paul Gavillet
Fribourg : Garage Antonio Nasi
Le Pafuet : Garage Emile Magnin
Ponthaux : Garage Schwaller SA
Romont : Garage André Baechler

Nous vous faisons maintenant des offres imbattables de reprise printanière.

AVANTI CHEZ FIAT!

Le fleuriste de classe
Fleur André
FRIBOURG
Rue de Romont 20 ✆ (037) 22 92 92
Pérolles 18 ✆ (037) 22 12 02

La marque de qualité: Audi

Audi 80: la voiture des années 80. Extrêmement économique. Avec traction avant suivant fidèlement la trajectoire. Une conception qui pose de nouveaux critères de qualité. Et des garanties longue-durée qui vous assurent une valeur de reprise élevée, même après des années.

Fribourg : Gendre SA ; **Bulle :** Gremaud M. ; **Avenches :** Golliard Cl. ; **Estavayer :** Oberson A. ; **Farvagny :** Liard L. ; **Grandvillard :** Franzen M. ; **Granges-Md** : Roulin J.-P. ; **Léchelles :** Wicht P. ; **Le Mouret :** Eggertswyler M. ; **Morat :** Schopfer J. ; **Payerne :** Garage de la Broye SA ; **Romont :** Piccand A. ; **Vauderens :** Braillard M. ; **Vaulruz :** Grandjean M. ; **Vuisternens-dt-Romont** : Girard M.

81-25

LE SALON DE VOS RÊVES

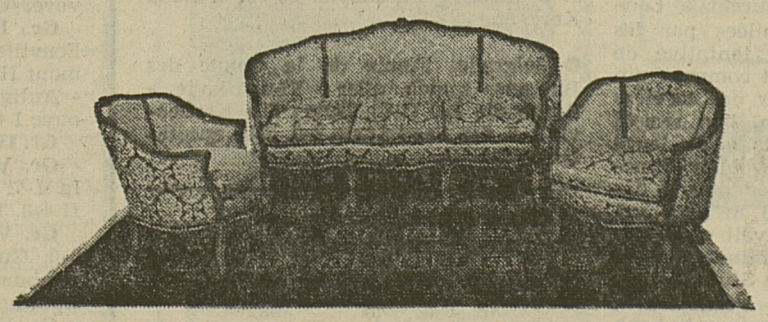

Créé spécialement pour vous, Mesdames, ce magnifique ensemble du plus pur style Ls XV, en noyer massif, richement sculpté, rembourré et exécuté selon les exigences de l'art, coussins duvet double face, donnera à votre intérieur une classe inégalable.

Avant tout achat, adressez-vous au fabricant spécialisé qui vous présente, dans un cadre grandiose, un choix incomparable de salons, chambres à coucher, parois par éléments, salons grand confort et salles à manger à des prix de fabricant.

ATTENTION : notre exposition se trouve dans une villa sans vitrine. ouverte tous les jours sauf le dimanche, le samedi sans interruption. 17-12307

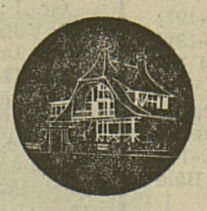

GOBET
Fabrique de meubles de style SA
1630 BULLE
Rue du Vieux-Pont 1
✆ 029-2 90 25

BON pour recevoir une documentation sans engagement :
Nom et prénom :
Rue :
Localité :
Je m'intéresse à :

Vendredi-Saint, samedi saint et lundi de Pâques, notre exposition est ouverte sans interruption de 9 à 17 heures.

17-12307

GARAGE DE PEROLLES
✆ 22 38 88 L. & M. BAUDERE FRIBOURG

CESSATION DE COMMERCE

A VENDRE

Equipement de garage :

lifts, compresseur, équilibreuse, colonnes doubles à essence, outillage, etc.

Matériel de bureau :

caisse enregistreuse NCR à compteurs multiples, pupitres, armoires, fauteuils, etc.

Agences
OPEL – CHEVROLET – BUICK

17-630

Servette vainqueur au Letzigrund et Bâle au Wankdorf

Coincée entre deux matches internationaux, la 19e journée du championnat suisse de Ligue nationale A a été particulièrement favorable à Servette et St-Gall. En effet, en visite au Letzigrund, les Genevois ont clos leur chapitre zuricois par une nouvelle et méritée victoire alors que Grasshopper devait, contre toute attente, se contenter du remis outre-Gothard face à Chiasso. Rattrapé sur le fil par Chênois alors qu'il menait un instant par deux buts d'avance, Sion a partiellement raté son affaire en ce sens que, malgré le fait qu'il ait ramené un point d'un lieu où il compte beaucoup plus de déboires que de satisfactions, il a vu son avantage sur St-Gall fondre à une unité. La lutte pour les six premiers rangs du classement synonymes de participation au tour final reste donc très ouverte ce d'autant plus que Zurich est en pleine chute libre. A l'autre extrémité du tableau, Lugano et La Chaux-de-Fonds se sont enfoncés un peu plus dans les profondeurs du classement en s'inclinant nettement respectivement devant St-Gall et Lausanne. Ce dernier continue ainsi sur sa lancée comme du reste Bâle qui, au Wankdorf, a dû patienter jusqu'en fin de rencontre pour s'imposer.

Ex-joueur des Young Boys, Kuettel a cette fois-ci mérité la confiance de son entraîneur Benthaus et il l'a prouvé en étant le bourreau de ses anciens coéquipiers. Ses deux buts alliés à celui de Marti ont pesé lourd dans la balance et ont amplement suffi à effacer celui de Brechbuehl qui, l'espace d'une demi-heure, avait redonné quelque peu espoir au club bernois en égalisant. L'avenir n'est donc pas rose pour les Young Boys qui continuent de décevoir et ce n'est sans doute pas les querelles et difficultés intérieures qui vont arranger leurs affaires. En revanche, tout va bien pour le FC Bâle qui se retrouve maintenant au deuxième rang du classement en raison du demi-échec de Grasshopper et de la déconvenue de Zurich chez lui.

Les tirs d'Umberto Barberis

Le changement d'entraîneur et les remaniements opérés au sein du FC Zurich n'ont pas répondu à l'attente en ce sens que le déclic psychologique ne s'est pas produit et que Botteron et Elsener, pour ne citer que ces deux-là, n'ont à nouveau été que très partiellement à la hauteur de leur réputation. Ce ne fut pas le cas des Servettiens en général et de Barberis en particulier. En effet, déjà remarqué lors de la rencontre de mercredi soir passé entre la Suisse et la Tchécoslovaquie où il inscrivit le second but helvétique d'un maître tir, « Bertine » a récidivé contre Zurich en trompant imparablement le gardien Grob à deux reprises. La première fois ce fut sur un excellent tir à ras du poteau et la seconde fois d'un magnifique tir croisé. Non content de cela, Barberis fut de plus le grand artisan de la réussite qui a eu à sa conclusion Bizzini. De son côté, Zurich est bien parvenu à sauver l'honneur sur penalty mais c'est là une bien maigre consolation pour une équipe toujours à la recherche de sa personnalité et d'une manière. Par contre, Servette a réussi une excellente opération et a profité de l'occasion pour renforcer légèrement sa position en tête du classement.

En fief tessinois, Grasshopper n'a pas eu la tâche facile. En effet, méconnaissable par rapport à sa récente sortie à Saint-Jacques, Chiasso a fourni une bonne prestation et a mérité de remporter un point. Montrant qu'ils étaient capables de pratiquer un bon football lorsqu'ils le voulaient, les Tessinois ont lutté avec un courage exemplaire. Ainsi, lorsque Traber donna, à un peu plus de dix minutes du terme, l'avantage aux « Sauterelles », ils ne baissèrent pas les bras et, dans ces conditions, ils parvinrent à décrocher une logique égalisation par l'entremise de Pellegrini. Néanmoins, si on s'en tient uniquement au plan technique et au volume de jeu, Grasshopper a laissé une meilleure impression que son adversaire mais cela ne suffit pas toujours pour gagner et les Zuricois l'ont appris à leurs dépens.

Hamberg exulte alors que Luedi baisse la tête : plus qu'un symbole... (ASL)

Trois buts à l'actif de Kok

En déplacement à la Pontaise, La Chaux-de-Fonds a subi un nouveau sévère revers. Le sort de la rencontre s'est décidé aux alentours de la pause. Menés déjà à la marque à la suite d'une réussite de Guillaume au quart d'heure de jeu, les « Meuqueux » encaissèrent un deuxième but juste avant que l'arbitre ne siffle la mi-temps. A peine revenus sur le terrain, les Neuchâtelois durent encore s'incliner par deux fois. Tout étant alors joué, les Vaudois s'en donnèrent à cœur joie et offrirent à leur public un bon spectacle. Le Hollandais Kok se mit plus particulièrement en évidence en marquant trois des cinq buts réalisés par son équipe. La Chaux-de-Fonds est toutefois parvenu à sauver l'honneur à quelques minutes de la fin lorsque Mauron transforma imparablement un penalty. Ainsi, si la cote de Lausanne est en hausse constante, celle de la troupe dirigée par Katic est en forte baisse.

La venue de Lucerne n'a pas permis à Neuchâtel Xamax de confirmer le succès remporté huit jours auparavant à Lugano. En effet, gâchant beaucoup trop d'occasions de but, les hommes de Mantula se sont montrés maladroits à la conclusion même après le but obtenu par Kuffer. Ne rechignant pas à tenter sa chance chaque fois qu'il en eut la possibilité, Lucerne souffrit néanmoins de l'absence de nombreux titulaires. Dans ce contexte, l'égalisation qu'obtint Schaer lors des dernières minutes de la partie fut accueillie avec une très grande joie dans le camp lucernois. Pour sa part, Neuchâtel Xamax peut se morfondre car il a laissé passer une nouvelle chance de victoire malgré le travail inlassable du jeune Luthi.

Sion rattrapé sur le fil

Lorsque Richard porta, sur penalty, le score à 2-0 en faveur des siens à la 52e minute, c'est-à-dire juste une minute après que Balet eut ouvert la marque, peu de personnes pensaient que Chênois parviendrait à refaire son retard. C'est pourtant ce qui s'est passé. En effet, n'ayant plus rien à perdre, les Genevois se sont portés résolument en attaque après le but de Richard. Obligés de se replier, les Valaisans connurent des moments pénibles et ne purent empêcher Manai de réduire l'écart dans un premier temps puis Tachet, à la 90e minute, de remettre les deux formations à égalité. Si, pour Chênois, l'acquisition de ce point est une bonne chose dans l'optique de la lutte contre la relégation, ce remis ne doit pas être vu d'un bon œil à Sion puisque St-Gall, de par sa facile victoire sur Lugano, ne se trouve plus qu'à une unité de cette fameuse sixième place qu'occupe justement la phalange entraînée par Jeandupeux.

Face à la lanterne rouge Lugano, St-Gall a connu une agréable et paisible soirée. Les Tessinois tentèrent bien d'esquisser quelques mouvements mais le but inscrit par Stomeo, après un peu plus d'un quart d'heure de jeu, et celui réalisé par le capitaine Brander, juste avant l'heure du thé, eurent tôt fait de refroidir les timides ardeurs offensives de Lugano. Les « Brodeurs » purent ainsi combler leur fidèle public tout à leur aise en doublant l'addition lors des ultimes quarante-cinq minutes de jeu.

Ligue B : aucun succès à l'extérieur

La 18e ronde du championnat suisse de Ligue nationale B a été favorable aux clubs recevant puisqu'aucune victoire à l'extérieur n'a été enregistrée. Opposé à Fribourg dans ce qui constituait le match phare de la journée, Nordstern a réussi une excellente opération en remportant les deux points. Pouvant ouvrir très rapidement la marque par Saner, les Stelliens bâlois durent par la suite céder l'initiative des opérations aux Fribourgeois qui se montrèrent toutefois improductifs en attaque. Laissant alors passer leur chance, les « Pingouins » durent concéder un second but lors des derniers instants de la rencontre, ce qui donne finalement au score final une ampleur reflétant bien mal ce que fut cette confrontation. Victorieux donc, Nordstern a également pu renforcer sa position de leader puisque Bellinzone a été contraint au remis sur son terrain par Winterthour. En queue de classement, seul Baden n'a comptabilisé aucun point en s'inclinant nettement à Frauenfeld. En effet, alors que Kriens disposait d'Aarau, Wettingen obligeait Vevey à partager équitablement l'enjeu de leur duel pendant que Rarogne et Bienne se quittaient dos à dos. Trois équipes se partagent donc maintenant la dernière place. De son côté, en damant le pion à Berne, Granges a mis ses distances d'avec les mal classés.

Jean Ansermet

SEIZE EQUIPES EN LIGUE A ET EN LIGUE B

Les présidents de la ZUS étonnés

A Berne, s'est tenue, sous la présidence du Lucernois Robert Gut, président du comité de la ZUS de l'ASF (ligues inférieures) la traditionnelle conférence des présidents des associations cantonales et régionales de Suisse (13 régions). Unanimes, les 13 présidents se sont étonnés que l'assemblée de la ligue nationale du 22 mars ait pu proclamer que dès la saison 1981-1982 cette section comprendra 32 équipes, soit 16 en ligue nationale A et autant en ligue nationale B, alors que cette décision doit encore être sanctionnée par le conseil de l'ASF (32 membres), un organe qui se réunira le 12 avril à Bâle et qui comprend des représentants des trois sections de l'ASF (ligue nationale, 1re ligue et ZUS). Cependant, la ZUS ne compte pas discuter à la ligue nationale le fait que cette section veuille passer de 28 à 32 équipes, mais les ligues inférieures helvétiques comptent bien revendiquer des promotions supplémentaires de 2e en 1re ligue (4 équipes), au moment où la ligue nationale augmentera son effectif.

A propos de l'intégration des équipes réserves de ligue nationale A (14 équipes de ligue nationale C) en 1re ou en 2e ligue, la ZUS désire discuter de cette question d'une manière approfondie avec la ligue nationale et ne pas lier cette affaire à l'augmentation du nombre des équipes de cette section. Selon les prescriptions en vigueur, ce problème du passage de la ligue nationale de 28 à 32 équipes doit obligatoirement être traité lors de la séance du conseil de l'ASF du 12 avril, de telle façon que les modalités y relatives puissent être publiées avant le début de la saison 1980-1981. A propos des modalités des finales de promotion de 2e en 1re ligue, la ZUS se penchera sur cette question lors de la séance de fin juin, au moment où le conseil de l'ASF aura tranché de manière définitive la proposition de la ligue nationale. La suppression de la ligue nationale C donnera cependant encore lieu à de nombreuses discussions, car selon certains il s'agit d'une modification des classes de jeu, et cela doit obligatoirement passer par une assemblée de l'ASF (3 sections). Pour d'autres, cette affaire est de la compétence unique du conseil de l'ASF. Le comité central de l'ASF tranchera cette question d'interprétation des règlements.

Afin de prendre une position définitive sur cette question de l'augmentation du nombre des équipes de LN, les présidents de la ZUS se réuniront une nouvelle fois le 11 avril à Bâle, soit à la veille de la séance du conseil de l'ASF.

A la demande des présidents romands des associations cantonales, le problème d'une meilleure répartition du nombre des promus de 2e en 1re ligue en Suisse a été abordé. Actuellement, sur les huit promus en fin de saison, deux seulement viennent de Romandie. Cette affaire sera également reprise en juin à la ZUS.

Boxe. Championnat du monde des mi-lourds

SAAD MOHAMED DOMINE NETTEMENT J. CONTEH

L'Américain Saad Mohamed (ex-Matthew Franklin) a facilement conservé son titre de champion du monde des mi-lourds (version WBC) en triomphant du Britannique John Conteh par k.-o. au 4e round d'un combat prévu en 15 reprises, à Atlantic City, dans le New Jersey.

Hormis le 1er round assez équilibré, Mohamed domina nettement le Britannique durant les quelque 12 minutes que dura la rencontre. Dans la 3e reprise, Mohamed accéléra le rythme du match et Conteh fut complètement débordé.

Dès le début du 4e round, le massacre commençait. Expédié une première fois au tapis sur une magnifique combinaison des deux mains (direct du droit, doublé par un vif uppercut du gauche), John Conteh allait encore quatre fois au sol avant que l'arbitre n'égrène le compte fatidique de dix secondes.

Après la rencontre, Mohamed s'exclamait : « Je crois avoir prouvé que j'étais indiscutablement le meilleur poids mi-lourd du monde... ». De son côté, Conteh reconnaissait très sportivement la supériorité de son rival : « Mohamed est un très bon boxeur, le meilleur que j'aie jamais affronté ».

Ce combat était une revanche. Le 18 août dernier, à Atlantic City déjà, Mohamed avait battu Conteh aux points en 15 rounds. Mohamed a signé sa 33e victoire contre 3 défaites et 2 nuls. Conteh a subi sa 4e défaite. Le Britannique de couleur compte 33 victoires et un nul à son palmarès.

L'Américain Marvin Johnson est détenteur du titre mondial des mi-lourds, version WBA. Il mettra son titre en jeu lundi à Knoxville (Tennessee) face à son compatriote Eddie Gregory.

En première ligue, Carouge battu

Groupe 1 : Bulle - Renens 1-0 (0-0). Fétigny - Montreux 1-2 (1-1). Stade Lausanne - Malley 3-1 (0-0). Meyrin-Martigny 0-3 (0-1). Monthey-Viège 3-0 (1-0). Stade Nyonnais - Leytron 4-0 (2-0). Orbe - Etoile Carouge 1-0 (1-0). Classement : 1. Bulle 19-33. 2. Etoile Carouge 19-26. 3. Montreux 19-23. 4. Martigny 19-21. 5. Malley et Renens 18-20. 7. Stade Lausanne 19-19. 8. Stade Nyonnais 19-18. 9. Leytron et Monthey 18-17. 11. Fétigny 19-17. 12. Orbe 19-15. 13. Meyrin 19-13. 14. Viège 19-3.

Groupe 2 : Birsfelden - Koeniz 1-1 (1-0). Boudry - Allschwil 1-1 (0-0). Boncourt - Aurore 1-3 (1-2). Central-Laufon 2-1 (1-1). Guin - Longeau 1-0 (0-0). Lerchenfeld - Delémont 3-3 (1-1). Muttenz - Binningen 2-3 (1-1). Classement : 1. Aurore 19-28. 2. Laufon 19-26. 3. Muttenz 19-25. 4. Koeniz 19-24. 5. Allschwil et Delémont 19-21. 7. Boudry 19-19. 8. Boncourt et Central 19-17. 10. Lerchenfeld 19-16. 11. Guin 19-15. 12. Birsfelden 19-13. 13. Longeau et Binningen 19-12.

Groupe 3 : Derendingen - Blue Stars 1-4 (0-2). Emmen - Sursee 2-2 (1-2). Herzogenbuchsee - Glattbrugg 1-3 (1-1). Schaffhouse - Emmenbrücke 1-4 (1-2). Suhr - Soleure 2-1 (1-0). Unterstrass - Oberentfelden 0-2 (0-1). Young Fellows - Turicum 4-0 (1-0). Classement : 1. Emmen et Emmenbrücke 19-26. 3. Suhr 18-24. 4. Derendingen et Sursee 19-24. 6. Blue Stars 19-20. 7. Soleure et Young Fellows 19-19. 9. Oberentfelden 19-17. 10. Schaffhouse 18-16. 11. Turicum 19-16 12. Glattbrugg 19-13. 13. Herzogenbuchsee 19-11. 4. Unterstrass 19-9.

Groupe 4 : Gossau - Morbio 4-1 (2-0). Ibach - Bruehl 3-0 (2-0). Mendrisiostar-SC Zoug 4-1 (1-1). Staefa - Locarno 1-0 (0-0). Uzwil - Altstaetten 2-2 (1-1). Vaduz - Rueti 1-2 (0-1). FC Zoug - Balzers 3-2 (2-2). Classement : 1. Ibach 19-28. 2. Altstaetten 19-27. 3. Mendrisiostar 19-26 4. Locarno 19-22. 5. Vaduz et Rueti 19-21. 7. Balzers et Staefa 19-20. 9. Morbio 19-17. 10. Uzwil 19-15. 11. Gossau 19-14. 12. SC Zoug 19-13. 13. Bruehl 19-12. 14. FC Zoug 19-10.

● Le comité de la Société du Wankdorf » a décidé de prendre à sa charge les salaires des joueurs de Young Boys pour le mois de mars.

LNB : Nordstern s'envole

Ligue A

Chênois-Sion 2-2 (0-0)
Chiasso-Grasshoppers 1-1 (0-0)
Lausanne-La Chaux-de-Fonds 5-1 (2-0)
Neuchâtel Xamax-Lucerne 1-1 (0-0)
St-Gall-Lugano 4-0 (2-0)
Young Boys-Bâle 1-3 (0-1)
Zurich-Servette 1-3 (0-2)

Ligue B

Bellinzone-Winterthour 0-0
Granges-Berne 3-1 (2-0)
Kriens-Aarau 3-0 (2-0)
Nordstern-Fribourg 2-0 (1-0)
Rarogne-Bienne 1-1 (0-0)
Wettingen-Vevey 1-1 (1-1)
HORS SPORT-TOTO
Frauenfeld-Baden 4-1 (2-1)

Sport-Toto

X X 1 - X 1 2 - 2 X 1 - 1 1 X X

Toto-X

1 - 20 - 21 - 25 - 26 - 34

Numéro complémentaire :

— 13 —

Pari-Trio

Ordre d'arrivée :

2 — 9 — 1

CLASSEMENTS

Ligue A

1. Servette	19	11	5	3	48-20	27
2. Bâle	19	10	6	3	41-16	26
3. Grasshoppers	18	10	5	3	42-16	25
4. Lucerne	19	11	3	5	33-27	25
5. Zurich	19	10	4	5	43-31	24
6. Sion	19	7	7	5	32-26	21
7. St-Gall	19	7	6	6	34-26	20
8. Lausanne	19	7	3	9	26-26	17
9. Chiasso	19	4	8	7	22-38	16
10. Chênois	19	4	7	8	26-31	15
11. Neuchâtel X.	19	7	1	11	25-35	15
12. Young Boys	19	6	2	11	26-41	14
13. La Ch.-de-F.	18	3	6	9	16-42	12
14. Lugano	19	1	5	13	15-54	7

Ligue B

1. Nordstern	18	11	6	1	40-17	28
2. Bellinzone	18	8	10	0	25-11	26
3. Fribourg	18	9	4	5	23-17	22
4. Frauenfeld	18	7	7	4	24-18	21
5. Aarau	18	7	6	5	34-27	20
6. Winterthour	18	6	6	5	28-22	20
7. Berne	17	7	5	5	27-29	19
8. Vevey	18	7	5	6	31-22	19
9. Granges	18	5	6	7	26-29	16
10. Bienne	18	3	9	6	12-18	15
11. Kriens	18	5	4	9	30-30	14
12. Rarogne	17	3	4	10	11-33	10
13. Wettingen	18	2	6	10	23-32	10
14. Baden	18	4	2	12	22-41	10

Deux buts pour Fischer et Capaldo

Rarogne - Bienne 1-1 (0-0)

Rhoneglut. 750 spectateurs. Arbitre : Nussbaumer (Genève). Buts : 56e Kurt Kalbermatter 1-0, 86e Voehringer (penalty) 1-1.

Nordstern - Fribourg 2-0 (1-0)

Rankhof. 2400 spectateurs. Arbitre : Aschwanden (Lucerne). Buts : 4e Saner 1-0, 81e Ries 2-0.

Kriens - Aarau 3-0 (2-0)

Kleinfeld. 1100 spectateurs. Arbitre : de Toro (Genève). Buts : 9e Budminger 1-0, 27e Fischer 2-0, 75e Fischer 3-0.

Granges - Berne 3-1 (2-0)

Bruehl. 700 spectateurs. Arbitre : Chapuis (Courtételle). Buts : 8e Bregy 1-0, 12e Albanese 2-0, 80e Fregno 3-0, 90e Burkhardt 3-1.

Frauenfeld - Baden 4-1 (2-1)

Kleine Allmend. 1100 spectateurs. Arbitre : Meyer (Thoune). Buts : 7e Colacino 0-1, 13e Staub 1-1, 19e Capaldo 2-1, 49e Oettli 3-1, 59e Capaldo 4-1.

Wettingen - Vevey 1-1 (1-1)

Altenburg. 1150 spectateurs. Arbitre : Renggli (Stans). Buts : 11e Zanchi (autogoal) 0-1, 19e Peterhans 1-1.

Bellinzone - Winterthour 0-0

Comunale. 2800 spectateurs. Arbitre : Burgener (Kriens).

PÉROLLES

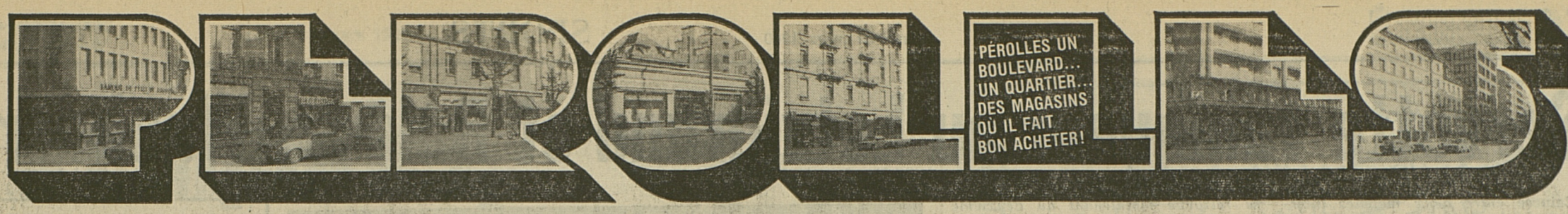

REX

Confiserie-Tea-Room
ROULIN-JAQUET SA
Pérolles 5a

Avez-vous pensé à votre table de fête ?

Nos succulentes pâtisseries combleront vos invités

17-678

Pour vos menus de Pâques...

Pâtés en croûte
Terrines
Jambon de campagne
cuit et cru
Jambons roulés
Saucissons de campagne
Cabri
Poulets et lapins frais
Poulets rôtis
Agneau de lait
Agneau du pays
Agneau N.-Z.
ainsi qu'un choix unique de
viande fraîche et fumée
de 1re qualité
Véritable choucroute
d'Alsace
Passez vos commandes à temps svp

Boucherie - Charcuterie
I. POFFET S.A
Gros-Détail Fribourg

PEROLLES 57 ✆ 24 28 23
BERTIGNY 5 ✆ 24 28 26
GEN.-GUISAN ✆ 26 25 47

17-56

LORS DE VOS ACHATS DE PAQUES FAVORISEZ CES COMMERÇANTS

Guitares
jazz, folk, classiques
Amplificateurs
Accordéons
Orgues électroniques
Pianos
Batteries
Instruments à vent
VENTE - LOCATION - REPARATIONS

Studio 32
E. JACCOUD
Pérolles 32 Fribourg ✆ 22 09 15

17-765

Favorisez de vos achats les maisons qui nous confient leurs annonces et réclames

TISSOT QUARTZ '79

La perfection de la technique. La séduction du prix.

TISSOT Quartz 2030. Autonomie de marche de 3 ans. Etanche. Verre minéral. Avec bracelet acier, dès Fr. 198.–.

HORLOGERIE - BIJOUTERIE

G. Girardin

Bd de Pérolles 22 **Fribourg**

17-560

Embassadrice
du PIPE-CLUB de Suisse

17-155

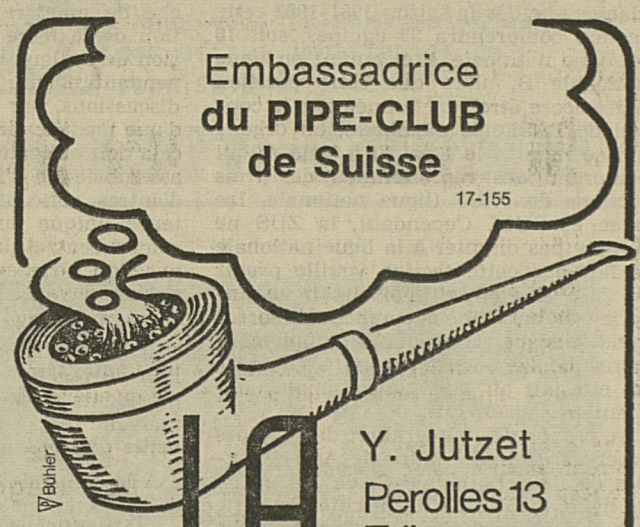

LA CIVETTE

Y. Jutzet
Perolles 13
Fribourg

CX Reflex/Athena.

Les nouvelles 2-litres économiques.

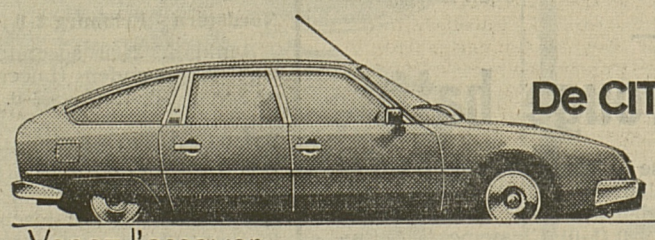

De CITROËN.

Venez l'essayer

Garage Piller SA Fribourg

Rue Guillimann 24-26 — ✆ 037-22 30 92

— Visitez notre exposition permanente —

17-604

CITROËN CX

CX 422

De la moquette au plafond ?

Tout,
tout, tout pour
l'aménagement
d'intérieur

moquettes,
revêtements de sols,
papiers peints,
rideaux,
décoration,
tapis d'Orient.

Tapisol
Fribourg
Pérolles 29, tél. 22 34 45
Marly-Centre, tél. 46 16 45

Du classique aux dernières créations

Une collection raffinée et élégante

Un style adapté à tous les genres

Gai Printemps NOUVEAUTÉS

Timbres escompte 5 %
Pérolles 21 **FRIBOURG** ✆ **037-22 58 50**

17-217

Tour des Flandres: remarquable course de Gody Schmutz 8e à 2'15

MICHEL POLLENTIER PIEGE MOSER ET RAAS

Une semaine plus tôt, il avait échoué de peu sur les routes asphaltées de la Riviera italienne, lorsqu'il avait attaqué dans la descente du « Poggio » et avait été rejoint dans les rues de San Remo. Dimanche, sur les chemins pavés de la Flandre, Michel Pollentier a cette fois réussi : le Belge, qui a fêté son vingt-neuvième anniversaire en février dernier, a en effet remporté la 64e édition du « ronde », deuxième classique printanière. A la surprise générale, Pollentier a battu au sprint deux spécialistes de ce genre d'exercices, l'Italien Francesco Moser et le Hollandais Jan Raas, au terme de ce Tour des Flandres qui, une fois de plus, aura donné lieu à une course belle, mais très dure.

Solide routier aux qualités multiples, Michel Pollentier, après un début de carrière passé dans l'ombre de son leader Freddy Maertens, s'était davantage révélé comme un coureur de tours. N'a-t-il pas épinglé à son palmarès le Tour de Belgique 1976 ainsi que le Tour d'Italie et le Tour de Suisse 1977 ? Il portait même le maillot jaune du Tour de France avant d'être victime d'une affaire de dopage en 1978. La saison dernière, Michel Pollentier n'était pas revenu à son meilleur niveau même s'il avait récolté quelques classements de valeur comme une cinquième place au Het Volk, une septième à Liège-Bastogne-Liège et une troisième au Tour d'Espagne.

Déjà en vue dans Milan - San Remo, Michel Pollentier a inscrit à l'occasion de ce Tour des Flandres son nom au palmarès d'une grande classique pour la première fois de sa carrière. Et lui, le coureur maladroit sur un vélo, dont le style heurté est reconnaissable entre tous, a su piéger deux adversaires au métier pourtant consommé. En tête de la course en compagnie du champion du monde Raas et de Francesco Moser, lequel aura été une fois de plus le grand animateur de l'épreuve, au sommet du Bobsberg, ultime difficulté de la journée, Pollentier ne semblait guère avoir de chances dans l'éventualité d'un sprint.

Sens tactique remarquable

Avec un sens tactique remarquable, le petit Belge plaça démarrage sur démarrage dans les derniers cinq kilomètres. Cette activité incessante eut une double conséquence : elle sapa dans un premier temps les forces de Moser, lequel faisait à chaque fois l'effort de revenir tandis que Raas, fidèle à sa détestable image de marque se contentait de profiter du marquage de l'Italien, puis elle provoqua la fébrilité de Moser, agacé sans doute de la passivité témoignée par le Hollandais. Et lorsqu'il jeta toutes ses forces dans l'offensive, à quelque 500 mètres de la ligne, Pollentier put faire un « trou » que ni Moser, après une hésitation, ni Raas à plus forte raison, ne purent combler.

Derrière ces trois coureurs, Roger de Vlaeminck s'adjugeait la quatrième place, à 20 secondes de Pollentier. De Vlaeminck précédait ses compatriotes Marc Demeyer et Freddy Maertens, lequel démontrait ainsi qu'il était revenu à un niveau fort acceptable, et l'un des rares Français engagés dans ce « ronde », le récent vainqueur de Paris-Nice, Gilbert Duclos-Lassalle. Ces sept coureurs étaient encore ensemble au bas du Mur de Grammont avant que Moser, sur une de ses innombrables accélérations produites tout au long des célèbres Monts des Flandres, ne provoque leur perte. A la huitième place, terminait alors Godi Schmutz, distancé de 2'15". Mais le Zuricois n'en signait pas moins un résultat excellent, le meilleur de sa carrière après le onzième rang qu'il avait obtenu en 1978 dans Liège - Bastogne - Liège.

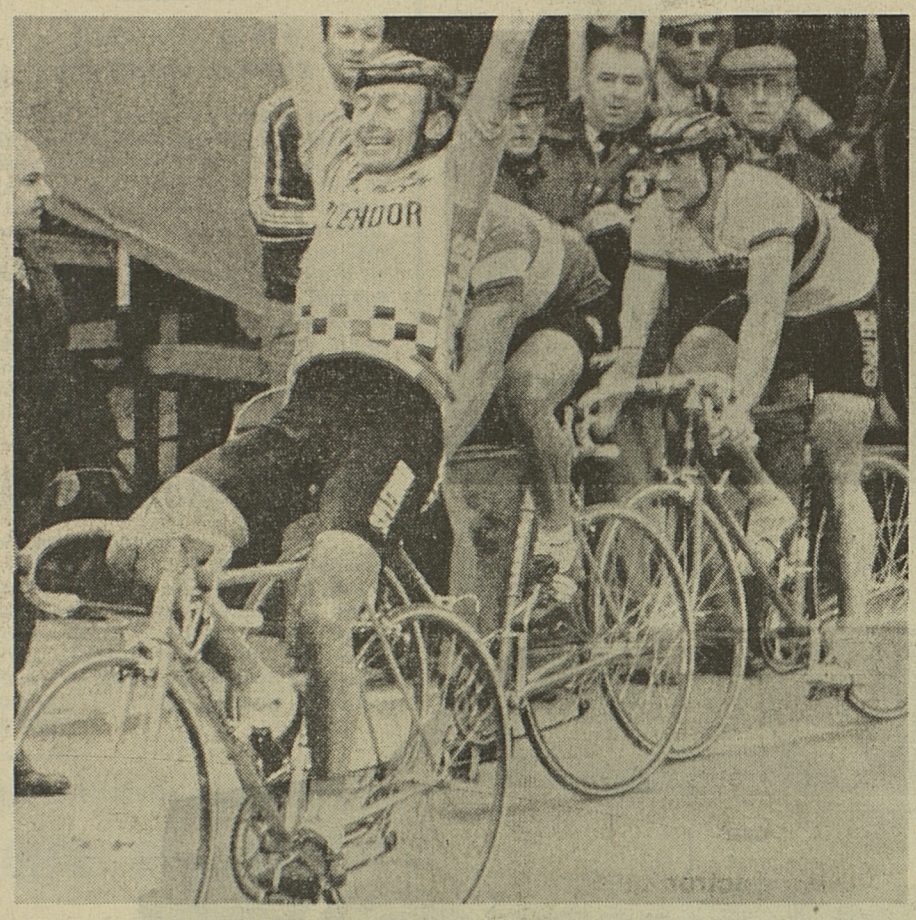

Michel Pollentier a créé une certaine surprise en battant au sprint des coureurs aussi brillants dans cette discipline que Francesco Moser et Jan Raas. (Keystone)

Attaque de Schmutz

La course de Godi Schmutz fut d'ailleurs remarquable. Il se retrouva avec les meilleurs avant le Mur de Grammont, lorsque se produisit un regroupement d'une trentaine de coureurs, à une trentaine de kilomètres de l'arrivée. Après la dislocation de ce groupe, Schmutz se retrouva en compagnie de sept autres hommes derrière Pollentier, Moser, Raas, De Vlaeminck, Demeyer, Maertens et Duclos-Lassalle. Au premier passage sur la ligne — les coureurs effectuaient une boucle de douze kilomètres autour de Meerbeke — Schmutz, se rendant compte que personne ne menait au sein de son groupe, passa même à l'attaque, ce qui lui valut de venir prendre cette brillante huitième place.

Ce 64e Tour des Flandres n'a pas échappé à la tradition. Quatorze coureurs de deuxième plan tentèrent bien de lancer la course au trentième des 265 kilomètres mais le peloton se retrouva groupé à l'attaque des Monts flandriens. Et le traditionnel boyau pavé du Koppenberg provoqua une fois de plus le laminage du groupe principal, dont émergèrent dans un premier temps Moser, Raas, Verlinden, Demeyer, Pollentier, Maertens, Sibille, De Vlaeminck et Schepers, bientôt rejoints par Knetemann, De Wolf, Braun puis par une quinzaine d'autres coureurs, dont Godi Schmutz. Ainsi, tout restait encore à faire avant le Mur de Grammont, à trente kilomètres de l'arrivée.

En tête dans pratiquement chacune des dix côtes sillonnant ce final du « ronde », Moser produisit une nouvelle accélération et au sommet de Grammont il passait en compagnie de Pollentier, Demeyer, Raas, de Vlaeminck, Maertens, Duclos-Lassalle revenait au prix d'un bel effort sur ce groupe mais au moment où Moser appuyait à nouveau sur les pédales, dans l'ascension de la côte du Bosberg, Seuls Pollentier et Raas pouvaient le suivre et les trois hommes se détachaient régulièrement pour compter près d'une minute d'avance sur leurs poursuivants au premier passage sur la ligne. Cet écart allait fondre dans les derniers kilomètres, au hasard des escarmouches que se livraient les trois leaders et qui allaient déboucher sur la victoire surprenante mais méritée de Michel Pollentier, pour n'être plus que de vingt secondes sous la banderole.

Le classement

1. Michel Pollentier (Be) 265 km en 10 h 36'45". 2. Francesco Moser (It), 3. Jan Raas (Ho), même temps. 4. Roger de Vlaeminck (Be) à 20". 5. Marc Demeyer (Be). 6. Freddy Maertens (Be). 7. Gilbert Duclos-Lassalle (Fr), même temps. 8. Gody Schmutz (S) à 2'15". 9. Guy Sibille (Fr) à 2'40". 10. Alfons de Wolf (Be) à 2'45". 11. W. Planckaert (Be). 12. Verschueren (Be). 13. Tinazzi (Fr). 14. Hoste (Be). 15. Kelly (Irl). 16. Lammertinck (Ho). 17. Masciarelli (It). 18. Verlinden (Be). 19. Langerigs (Ho). 20. Lubberding (Ho), même temps. 21. Zoetemelk (Ho) à 6'15". 22. Van Haarlen (AS). 23. Ovion (Fr). 24. Nulens (Be). 25. R. Pevenage (Be), même temps.

Vicente Lopez-Carril : un palmarès enviable. (ASL)

Lopez - Carril meurt en jouant au football

Sa meilleure saison fut 74

Vicente Lopez-Carril, un des coureurs espagnols les plus connus de sa génération avec Francisco Galdos, est décédé des suites d'une crise cardiaque, à Gijon (Asturies). Lopez-Carril, qui était âgé de 37 ans, jouait au football avec quelques amis quand il s'effondra soudain. Il a succombé au cours de son transport à l'hôpital.

Vicente Lopez-Carril avait abandonné la compétition il y a deux ans, après s'être illustré de nombreuses fois dans les plus grandes épreuves et notamment au cours du Tour de France, où il avait fini plusieurs fois dans les dix premiers. Il avait ainsi terminé troisième de la grande boucle en 1974.

Vicente Lopez-Carril était né le 20 décembre 1942 à Dona. Passé professionnel en 1967, il participait au Tour d'Italie et au Tour d'Espagne où il terminait 14e. Il disputait son premier Tour de France l'année suivante (23e). Après deux années sans résultats marquants, il obtenait en 1971 une 12e place au Tour d'Italie après avoir remporté une victoire d'étape et terminait 10e du Tour de France. Une 4e place au classement final du Tour d'Italie constituait l'apogée de sa saison 1972. Il récoltait l'an suivant sa première victoire d'étape (Nice) au Tour de France, qu'il achevait en 9e position.

1974 devait sans doute être sa meilleure saison : champion d'Espagne, il montait enfin sur le podium du Tour de France — 3e — après une victoire d'étape. A noter également une 4e place au Tour de Suisse et une 8e au « Giro ». Vainqueur du Tour du Levant en 1975, il finissait 5e du Tour de France après une nouvelle victoire d'étape. « Score » identique en 1976 à la « Vuelta », que complétaient une 10e place au Tour de France et une 2e au Critérium du Dauphiné. En 1977, tout comme l'année précédente, il ne pouvait faire mieux que 20e au championnat du monde. 10e du Tour d'Espagne en 1978, il terminait sa carrière après un abandon au cours de la 3e étape du Tour de France.

DANIEL GISIGER SE CLASSE 3E ET MEILLEUR PROFESSIONNEL AU GP DE LANCY

J.-M. GREZET: UN RAID SOLITAIRE PAYANT

Une course sans histoire, un peloton de tête laminé au fil des kilomètres et un ultime raid solitaire du Chaux-de-Fonnier Jean-Marie Grezet ont été les principaux enseignements apportés par l'épreuve du Grand-Lancy. Le Zurichois Peter Egolf terminait second, avec dans sa roue le professionnel Daniel Gisiger, à une dizaine de secondes du vainqueur, alors que le premier peloton était réglé par le pistard Walter Baumgartner, entraînant derrière lui une dizaine de coureurs qui perdirent 20 secondes sur le Neuchâtelois.

Les quatre professionnels au départ n'eurent aucune peine à combler leur handicap d'une minute. La première des quatre boucles achevée, Richard Trinkler et Daniel Gisiger se portèrent en tête, bientôt imités par une vingtaine d'autres coureurs, parmi lesquels le futur vainqueur.

Glaus rate encore le bon wagon

Ce peloton de tête augmenta régulièrement son avance. Le gros de la troupe ne sembla pas prendre cette initiative très au sérieux en dépit de la qualité des éléments qui y figuraient. Le retard s'accentua au fil des kilomètres, pour bientôt devenir irrémédiable. L'ex-champion du monde Gilbert Glaus ne s'avoua pourtant pas battu. En compagnie du Genevois Gérald Oberson, il tenta une courageuse course poursuite durant un tour de circuit. Mais comme la veille à Renens, le Thounois avait raté le bon wagon et il en était pour ses frais. A l'avant, les hommes de tête s'entendaient à merveille et il n'y eut pratiquement aucun temps mort. Il était donc clair que le vainqueur serait à chercher parmi eux. L'allure régulière mais soutenue lamina le groupe de tête qui amorça les 30 derniers kilomètres au nombre de 16 éléments. Profitant d'une légère côte, le longiligne neuchâtelois Jean-Marie Grezet porta une estocade qui lui rapporta rapidement une demi-minute de boni. Bien en ligne, l'ex-champion suisse juniors repoussa une contre-attaque du professionnel Daniel Gisiger et de Peter Egolf. Sur la ligne d'arrivée, Grezet conserva une dizaine de secondes d'avance sur ses deux poursuivants, alors que le sprinter Walter Baumgartner termina quatrième et premier du peloton de chasse.

Massard 19e

Elites et professionnels : 1. Jean-Marie Grezet (La Chaux-de-Fonds), les 182 km en 4 h. 10'08 (44,656 kmh). 2. Peter Egolf (Meilen) à 12". 3. Daniel Gisiger (Bienne, 1er professionnel) à 13". 4. Walter Baumgartner (Weiach) à 26". 5. Urs Freuler (Baech). 6. Urs Waelchli (Bienne). 7. Viktor Schraner (Sulz). 8. Max Hurzeler (Zurzach). 9. Toni Manser (Waedenswil). 10. Hans von Niederhausern (Berne, Heitenried). 11. Felix Kohler (Hoengg). 12. Richard Trinkler (Winterthour). 13. Kilian Blum (Pfaffnau). 14. Julius Thalmann (Pfaffnau). 15. Helmut Nutz (RFA, Berlin) tous même temps que Baumgartner.

16. Sigfried Hekimi (Genève). 17. Urban Fuchs (Zoug). 18. Stefan Mutter (Bâle). 19. André Massard (La Tine). 20. Hubert Seiz (Arbon), tous même temps.

Amateurs : 1. Rolf Meise (Guenzgen) 3 h. 24'05". 2. Urs Odermatt (Baar). 3. Paul Kraenbuehl (Emmenbruecke), même tempsp. 4. Markus Maurer (Affoltern) à 1". 5. Daniel Model (Frauenfeld) à 2". 6. Michel Schafrot (La Chaux-de-Fonds), même temps. **Juniors :** 1. Marc Demierre (Crissier) 2 h. 20'36". 2. Walter Haenni (Bienne).

L'Allemand H. Nutz a surpris Schraner et Gerosa à Renens

Le deuxième Mémorial Fernand Jayet, qui s'est disputé à Renens sous forme de course handicap professionnels-amateurs d'élite, s'est terminé par la victoire de l'Allemand de l'Ouest Helmut Nutz. Il a mis a profit sa puissance pour s'imposer dans la dernière ligne droite légèrement en côte, devant ses neuf compagnons d'échappée. Viktor Schraner a pris la seconde place et le Tessinois Sergio Gerosa, premier profesionnel, s'est classé troisième.

Cette épreuve se décantait déjà au 10e kilomètre. Le Chaux-de-Fonnier Jean-Marie Grezet était l'initiateur de l'échappée victorieuse. Il était accompagné par Jurg Luchs et Julius Thalmann. Ces trois hommes recevaient encore le renfort d'un groupe de sept coureurs aux alentours du 30e kilomètre. Parmi eux figuraient le futur vainqueur Nutz, Viktor Schraner, Sergio Gerosa, Ueli Sutter, Urban Fuchs, Kilian Blum et Frederik Rossier. Il faut dire que les six professionnels en lice avaient tôt fait de rejoindre le peloton des élites. Ce groupe de tête prenait rapidement du terrain aux autres coureurs. A l'arrière, l'ex-champion du monde Gilbert Glaus tentait un retour qui faillit d'ailleurs réussir. Mais il manquait une petite minute pour faire la jonction.

Liberté d'action

Dans la côte de Bugnier, dernière difficulté de la journée, les hommes de tête restèrent sagement groupés, alors que parmi les battus, Glaus, Breu, Wolfer, Hekimi et Trinkler notamment, parvinrent à distancer le gros de la troupe. L'arrivée étant trop proche, cette nouvelle initiative avorta également. L'Allemand Helmut Nutz, inconnu jusqu'à ce jour, profita de sa relative liberté d'action pour lancer le sprint et remporter sa première victoire helvétique.

Classement : 1. Helmut Nutz (RFA), les 152 km en 3 h. 34'58". 2. Viktor Schraner (Sulz). 3. Sergio Gerosa (Mendrisio - 1er professionnel). 4. Julius Thalmann (Pfaffnau). 5. Jean-Marie Grezet (La Chaux-de-Fonds). 6. Ueli Sutter (Bettlach). 7. Urban Fuchs (Zoug). 8. Kilian Blum (Pfaffnau). 9. Jurg Lutz (Hofstetten). 10. Frederik Rossier (Payerne) tous même temps que Nutz. 11. Gilbert Glaus (Thoune) à 4'07". 12. Siegfried Hekimi (Genève). 13. Beat Breu (St-Gall). 14. Bruno Wolfer (Elgg). 15. Lionel Ferri (Le Locle) même temps.

HANDBALL

Nouvelle victoire suisse

Vingt-quatre heures après avoir battu la Hollande à Aarau (26-14), l'équipe nationale de Suisse a fêté une deuxième victoire aux dépens du même adversaire : à Olten, devant 1500 spectateurs, elle a en effet gagné par 17-10 (5-7). Si la marque a été beaucoup plus serrée que la veille, c'est en raison de la piètre exhibition fournie par l'équipe de Suisse lors de la première mi-temps. Après la pause, les joueurs suisses eurent toutefois une bonne réaction et ils construisirent alors un succès mérité.

Décès d'une personnalité

Ernst Muehlethaler (55 ans), membre d'honneur et longtemps fonctionnaire de la Fédération suisse de handball, membre du conseil de la Fédération internationale, est décédé samedi dans une avalanche survenue dans la région d'Adelboden.

HIPPISME

« Grand National » : succès américain

Le « Grand National » de Liverpool, la plus célèbre course d'obstacles du monde, qui s'est disputé sur l'hippodrome d'Aintree, a été remporté par un outsider : Ben Nevis, un cheval américain monté par son propriétaire, Charlie Fenwick, un jockey amateur qui exerce la profession de banquier, s'est en effet imposé. Ben Nevis, à 40 contre 1, l'a emporté devant deux chevaux britanniques, Rough and Tumble (11 contre 1) et Ehe Pilgarlic (33 contre 1).

Cette 134e édition de cette épreuve très dangereuse, courue sur 7200 mètres et comportant 30 obstacles, a une fois de plus justifié sa réputation meurtrière : quatre seulement des trente chevaux au départ sont en effet parvenus à terminer la course. Le classement :

1. Ben Nevis à Charlie Fenwick - EU (propr.). 2. Rough and Tumble à L. Dormer - GB (John Francome). 3. The Pilgarlic à Mme G. Poole - GB (Ron Hyett). 4. Royale Stuart à J. Begg - GB (Phil Glacker).

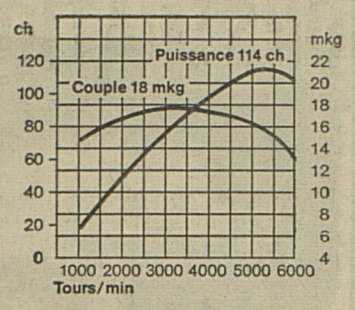

Seulement 4100 t/mn à 130 km/h!
Régime réduit, accélérations puissantes, faible consommation. Vous avez aussi le choix entre trois quatre-cylindres particulièrement sobres.

Vous désirez une voiture qui impose sans effort sa puissance? Voici la Taunus: Ford ne vous l'offre pas seulement avec des quatre-cylindres, mais aussi en version V6

Ces six-cylindres sophistiqués de 2,0 ou 2,3 litres – développant 90 ou 114 ch – ont un nouveau thermoventilateur à viscosité, des culasses optimisées et un allumage transistorisé. Leur puissance féline est donc encore plus feutrée – et leur sobriété nargue celle de nombreux moteurs moins puissants!

L'entretien de la Taunus? La technologie Ford le réduit au strict minimum. La sécurité? Chez Ford, elle est comprise. La place? Le confort? Jetez un coup d'œil sur l'illustration ci-contre. Elle vous révèle ce qu'une course d'essai vous confirmera. la Taunus tient son rang parmi les six-cylindres!

Du moteur au coffre, en passant par l'habitacle.

Ford Taunus: même avec un V6 cultivé, elle reste foncièrement raisonnable. A preuve son prix imbattable de 14 020 francs*! Et ce n'est de loin pas le seul atout qui en a fait la berline la plus répandue de Suisse.

FORD TAUNUS

*Ford Taunus 2000 L (V6) coach.

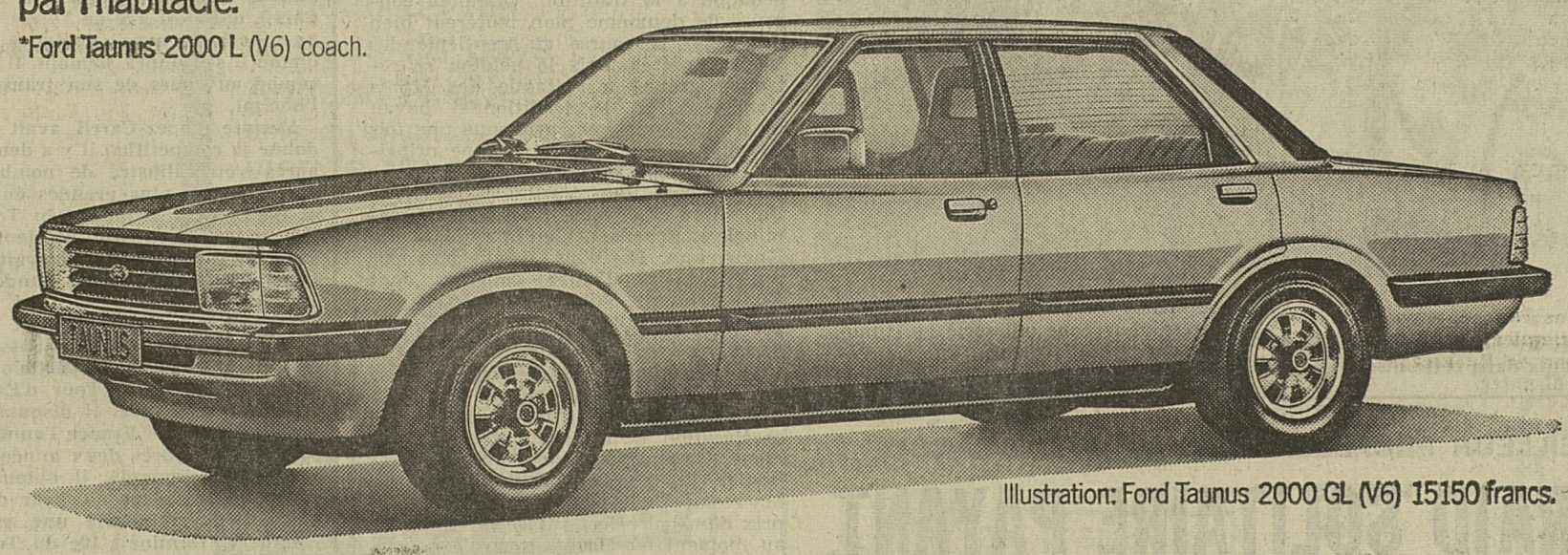

Illustration: Ford Taunus 2000 GL (V6) 15150 francs.

BON SENS CONTAGIEUX.

Ford

Sécurité comprise.

Fribourg : Garage Central SA, 7, rue de l'Industrie, ✆ 037-22 35 05 - **Payerne :** Garage de la Promenade, place Général-Guisan 1 - **La Tour-de-Trême :** Garage Touring SA, Dupré Frères, 6 029-2 90 74 pour les districts de la Gruyère, Glâne et Veveyse.

Attalens : Jean-Pierre Savoy, Garage - **Avenches :** Garage W. Näf SA, Route Industrielle - **Avry-devant-Pont :** Francis Dougoud, Garage du Lac - **Estavayer-le-Lac :** Jean Catillaz, Garage Moderne - **Jaun :** A. Rauber, Garage - **Mézières/FR :** Garage et Carrosserie de la Côte SA, agence Ford - **Tafers :** Alphonse Gobet SA, Garage - **Treyvaux :** André Gachet, Garage - **Wünnewil :** Bernhard Zbinden, Garage Mühlethal.

44-2211

JWT

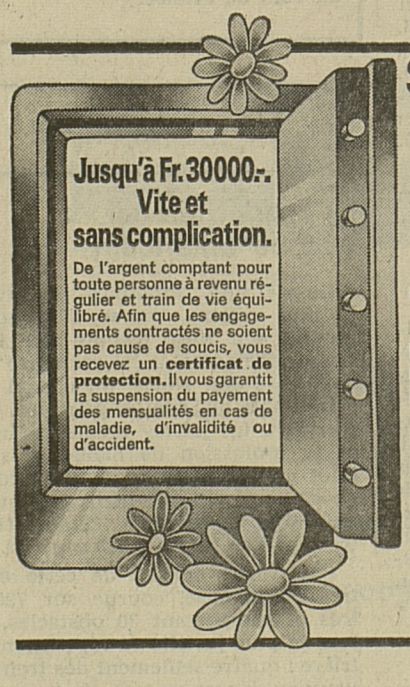

Si vous désirez de l'argent comptant:

Bienvenue

Prêt personnel, rapide et sans complication, avec la précieuse assurance pour solde de dette.

banque aufina

Institut affilié à l'Union de Banques Suisses

tél. 021 207 631
1002 Lausanne
2, rue Caroline

A remplir et envoyer!

Je désire fr. | Mensualités souhaitées env. fr.

Nom | Prénom

Rue

NPA/localité | Date de naissance

Date | Signature | 583

Amis lecteurs favorisez nos annonceurs

VOTRE CHEMINÉE

refoule-t-elle la fumée ? Le bon tirage est-il entravé par le fœhn ? A-t-elle un défaut de construction ? Qu'importe

LE VENTILATEUR EXHAUSTO

va résoudre tous ces problèmes — Efficacité assurée.

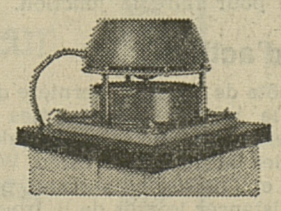

Démonstration sans engagement
PROKAMIN AG
Case postale 42
4153 Reinach 2 (Suisse)
✆ **061-76 96 01**
de 8 à 12 heures

77-224

Plan Crédit Orca – le bon calcul.

Prêt désiré: Fr. | Mensualités: env. Fr.
Nom: | Prénom:
Né le: | Etat civil: | Nationalité:
Rue/nº:
NP/lieu: | Depuis quand:
Profession: | Revenus mensuels:
Employeur:
Date: | Signature:

ORCA

Banque ORCA SA, rue St-Pierre 30, 1701 Fribourg, tél. 037 22 95 31. Egalement bureaux à Genève, Lausanne et Zurich. Un institut spécialisé de l'UBS.

23

A vendre superbes
LAMES DE PIN
pour boiseries rustiques, dès Fr. 8.50 m2. Livraison possible.
EGME SA, Monthey
Av. de l'Europe 63
✆ **(025) 71 17 31**
36-1128

OISE
séjours linguistiques en Angleterre pour adultes, étudiants, collégiens. Voyage accompagné de Genève.
D. Stow
28, rte de Chancy
1213 Genève
✆ **(022) 93 00 70**
18-305859

Machine à laver
linge - vaisselle
Retour d'exposition, légèrement griffée, à céder avec gros rabais.
Miele - Schulthess
AEG - Bauknecht
Gehrig - Bosch
Indesit - Hoover
Crosley - Zanker
Livraison et pose gratuites.
Facilités de paiement
Location dès Fr. 30.— par mois.
Réparations toutes marques.
MAGIC FRIBOURG
✆ **(037) 45 10 46**
✆ **(037) 22 97 80**
83-7506

Chrysler USA break
1975, 26 000 km. Tout équipement électrique. Fr. 14 900.—.
✆ **(022) 94 46 90**
18-2763

MATRA Bagheera
magnifique occasion, 1975, 66 000 km, int. cuir véritable, blanche, Fr. 6800.—. Expertisée, garantie.
Garage des Mousquetaires
La Tour-de-Peilz
✆ **(021) 54 27 87**
22-16481

DETTES / SOUCIS
Intervention rapide discrétion assurée.
ORGESCO c.p. 547
1510 Moudon
22-23069

Recherchons
2 serveuses
de métiers connaissant parfaitement les 2 services pour réouverture (15 avril) de l'Auberge du Mouton à Belfaux. Entièrement rénovée.
✆ **(037) 26 42 29**
(dès 19 h. 30)
ou (022) 56 24 80
18-23924

A vendre à Cheyres FR, zone résidentielle au bord du lac de Neuchâtel
maison de vacances
confortable, salon avec cheminée, 2 chambres à coucher, bain, cuisine agencée, terrain de 350 m2. Prix Fr. 195 000.—.
Ecrire sous chiffre 22-970071-605, à **Publicitas SA, 1400 Yverdon.**

Collège de jeunes filles cherche pour la prochaine année scolaire
PROFESSEUR
allemand-anglais
Ecrire sous chiffre PK 900769, à **Publicitas SA, 1002 Lausanne.**

Maison d'agencement de cuisine de haut standing cherche
menuisier qualifié
pour atelier et pose.
Expérience souhaitée, contact avec la clientèle. Excellente rémunération.
CUISINE-ART SA - 1296 Coppet
Grand-Rue - ✆ (022) 76 29 58
18-3218

Je cherche
apprenti fromager
Première ou deuxième année.
Pas de porcherie.
Entrée juillet ou à convenir.
Paul BERSET, laiterie, 1711 Cormérod
✆ **037-34 11 31.**
17-301217

Junge Tochter
deutsch sprechend mit Handels - Diplom sucht Stelle für anfangs Mai Stadt Freiburg bevorzugt.
Offerten unter Chiffre 17-301213, an **Publicitas AG 1701 Freiburg**

Boehni: un nouveau record suisse

5 M 33 A LA PERCHE

A l'heure où les pilotes de formule 1 luttaient pour les meilleures places sur la grille de départ du Grand Prix des Etats-Unis, un Suisse se signalait lors d'une réunion tenue à Long Beach : Felix Boehni, au cours d'un meeting universitaire, portait en effet son record de Suisse du saut à la perche à 5m,33 améliorant ainsi de trois centimètres son précédent record. C'est la cinquième fois que Boehni, qui se trouve aux Etats-Unis depuis l'automne dernier pour ses études, inscrit son nom sur la liste des records suisses : en 1976 avec 5m,12 et 5m,25 en 1978 avec 5m,30 et en 1979 en égalant cette dernière performance, enfin à Long Beach avec un bond à 5m,33.

Long Beach. Messieurs. 100 m : 1. Willie Jackson (EU) 10"30.- 200 m : 1. Jackson 21"30.- Perche : 1. Felix Boehni (S) 5m,33 (record suisse).- Javelot : 1. Curt Ramsford (EU) 79m,88.

● Los Angeles. Messieurs. 200 m : 1. Greg Foster (EU) 20"78.- 110 m. haies : 1. Greg Foster (EU) 13"38.

● Dallas. Messieurs. 100 m : 1. Curtis Dickey (EU) 10"1 (chronométrage manuel). -2. Harvey Glance (EU) 10"2. -3. Jerome Deal (EU) 10"2.

LA « STRAMILANO »

WOLDE DEVANT MORA

La traditionnelle « Stramilano » s'est terminée par la victoire de l'Ethiopien Roble Wolde (35 ans), dans une course qui a réuni 50 000 participants. Le meilleur Suisse dans cette épreuve de 22 km a été le marathonien Richard Umberg, 14e.

Wolde s'est imposé de peu devant le Colombien Victor Mora, ancien vainqueur de la Corrida de Sao Paulo.

Classement : 1. Roble Wolde (Ethio), 1 h. 06'04. 2. Victor Mora (Col), à 5". 3. Tekle Fentsa (Ethio), à 26". 4. Ilie Floroiu (Rou), à 46". 5. Marco Marchei (It), à 51". 6. Aloisio de Araujo (Bre), à 1'24. Puis : 14. Richard Umberg, à 3'16. 62. Fredy Riemensberger. 64. Hans Aeschlimann. 70. Jean-Claudio Landini. 71. Stefan Ingold.

Etat très grave de Jesse Owens

L'état de santé de l'ancien quadruple champion olympique américain Jesse Owens est « très grave », a déclaré un porte-parole de l'hôpital de Tucson, où l'ex-athlète est en traitement pour un cancer du poumon. « La santé de Jesse Owens s'est très sérieusement détériorée au cours de ces 24 dernières heures », a indiqué le Dr Stephen Jones. « Nous avons découvert qu'il souffrait d'une infection très grave des poumons. Il est très faible ». Owens (65 ans) est hospitalisé depuis décembre dernier.

A BIENNE, RUFENACHT BAT ALBRECHT MOSER

Le Zuricois Fritz Rufenacht, membre du cadre national du marathon, a remporté la course sur route de Bienne, longue de 25 kilomètres. De retour d'un camp d'entraînement en Nouvelle-Zélande, Rufenacht s'est imposé au sprint devant le favori Albrecht Moser. Les deux hommes s'étaient portés en tête après 11 kilomètres de course.

Les résultats : 1. Fritz Rufenacht (Ruti) 1h20'15" -2. Albrecht Moser (Munchenbuchsee) 1h20'26" -3. Josef Peter (Zurich) 1h21'13" -4. Josef Wyss (Kusnacht) 1h21'34" -5. Jean-Pierre de Greck (Genève) 1h21'13".- Dames : 1. Vreni Forster (Zurich) 1h35'32".

La course militaire La Chaux-de-Fonds - Neuchâtel

Ruegsegger : victoire et record

Quinze jours après avoir manqué ses débuts dans le championnat des courses militaires, le spécialiste de grand fond bernois Fritz Ruegsegger (disqualifié à St-Gall) a pris une revanche éclatante en l'emportant dans la 32e édition de la course La Chaux-de-Fonds — Neuchâtel. Ruegsegger a du même coup établi un nouveau record du parcours traditionnel de 23 kilomètres en 1h19'58", devenant ainsi le premier à descendre sous les quatre-vingt minutes. Il a nettement battu le précédent record du Grison Stefan Soler (1h21'20") dans cette épreuve qu'Albrecht Moser, qui avait profité de la disqualification de Ruegsegger à St-Gall, n'a pas disputée.

Les résultats : 1. Fritz Ruegsegger (Eggenwil) 1h19'58" (record du parcours). -2. Urs Heim (Melligen) 1h20'36". -3. Florian Zueger (Muehlehorn) 1h21'21". -4. Kudi Steger (Wohlen) 1h21'24". -5. Toni Spuhler (Oberengstringen) 1h21'29". -6. Charles Blum (Oberentfelden) 1h22'22".

MARCHE : PONZIO CHAMPION SUISSE DES 50 KM

Le Tessinois Robs Ponzio (32 ans) a remporté le championnat suisse des 50 kilomètres pour la quatrième fois consécutivement.

Sur un parcours légèrement vallonné situé dans la région d'Albisrieden-Altstetten, Ponzio s'est imposé en 4h23'07", manquant ainsi assez nettement — de plus de treize minutes — la limite de qualification olympique. En tête dès le dixième kilomètre, Ponzio n'a jamais été inquiété tandis que pour la médaille d'argent, le Valaisan Sylvestre Marclay prenait le meilleur sur l'ex-champion suisse, le Genevois Michel Vallotton.

Les résultats : 1. Robi Ponzio (Bellinzone) 4h23'07". -2. Sylvestre Marclay (Monthey) 4h34'49". -3. Michel Vallotton (Genève) 4h34'50". -4. Felice Zabarella (Bellinzon) 4h46'53". -5. Alfred Badel (Lausanne) 4h50'54". -6. Roland Bergmann (Lausanne / La Roche) 4h51'50".

Juniors (15 km) : 1. Raymond Buffet (Sion) 1h17'16".

LA SEMAINE SUISSE DE SKI DE FOND

Succès du Norvégien Aketun

Comme prévu, la Semaine internationale suisse de ski de fond s'est achevée par la victoire de l'espoir norvégien Karl-K. Aketun (22 ans). Vainqueur aux Diablerets et à Zweisimmen, deuxième à Kandersteg, Aketun a encore terminé au deuxième rang lors de l'ultime épreuve, un 12 kilomètres couru à Obergoms, au terme duquel il ne fut battu que par son compatriote John Nordby. Au classement final, Aketun l'a emporté avec près de quatre minutes d'avance sur l'Allemand de l'Ouest Jochen Behle, tandis que el meilleur Suisse, Franz Renggli, terminait à la quatrième place. Par équipes, succès également de la Norvège devant la Suisse.

Puerro 12e à Obergoms

Fond 12 km à Obergoms, 4e et dernière épreuve: 1. John Nordby (No) 29'10"52. 2. Karl-Kristian Aketun (No) 29'42"66. 3. Hansueli Kreuzer (S) 29'52". 4. Jochen Behle (RFA) 29'55"84. 5. Francis Jacot (S) 30'00"72. 6. Jan-Gunnar Braathen (No) 30'02"09. 7. Roland Mercier (S) 30'22"96. 8. Konrad Hallenbarter (S) 30'32"30. 9. Ingerma Soemskar (Su) 30'47"19. 10. Georg Zippfel (RFA) 30'50"78. Puis les Suisses : 12. Hans Puerro 31'00"24. 13. Heinz Gaehler 31'00"58. 14. Venanz Egger 31'04"70. 15. Fredi Wenger 31'08"30. 19. Fritz Pfeuti 31'23"28. 21. Toni Siegfried 31'28"41. 22. Afred Schindler 31'34"30. 23. Armin Jost 31'38"69. 24. Josef Gruenenfelder 31'41"30. 25. Franz Renggli 31'45"73. - 52 concurrents de sept nations au départ. — Dames. Fond 8 km : 1. Doris Suess (S) 23'50"44. 2. Brigitte Stebler (S) 23'56"27. 3. Cornelia Thomas (S) 24'25"12. 4. Monika Germann-Kuenzi (S) 24'33"80.

Général : Egger 9e

Classement final de la semaine. Messieurs : 1. Aketun 2 h. 38'03"87. 2. Behle 2 h. 42'02"78. 3. Nordby 2 h. 43'33"05. 4. Renggli 2 h. 45'10"55. 5. Braathen 2 h. 45'37"08. 6. Franz Gattermann (Aut) 2 h. 45'49"67. 7. Gaehler 2 h. 46'09'. 8. Someskar 2 h. 46'32"47. 9. Egger 2 h. 47'26"31. 10. Zipfel 2 h. 48'02"97. Puis : 12. Pfeuti 2 h. 49'31"66. 14. Puerro 2 h. 49'48"12. 16. Siegfried 2 h. 50'47"30. 19. Richard Golay 2 h. 51'51"48. 20. Daniel Sandoz 2 h. 52'60"91. — Dames : 1. Stebler 1 h. 45'51"98. 2. Thomas 1 h. 47'07"02. 3. Suess 1 h. 48'35"86. 4. Germann-Kuenzi 1 h. 50'34"57. 5. Scheidegger 1 h. 55'53"86.

NATATION. 14 RECORDS BATTUS AUX CHAMPIONNATS DE SUISSE D'HIVER A ZURICH

M. PETER ET VOLERY EN DEMONSTRATION

P. Schroeter 2e sur 100 m papillon

Les 40es championnats suisses d'hiver, disputés à Zurich-Oerlikon, ont été dominés par deux nageurs : Markus Peter (Winterthour) qui s'est adjugé cinq titres et en plus une médaille d'argent, puis le Neuchâtelois Stéphane Volery. Ce sprinter de 19 ans a battu à deux reprises son record de Suisse sur 100 m nage libre qu'il détenait en 53"66 depuis l'an dernier. Volery a tout d'abord couvert la distance en 52"78 en série puis en 52"70 lors de la finale.

Avec cette double performance, le nageur romand a assuré sa qualification pour les Jeux olympiques de Moscou. A côté de brillants exploits individuels, il faut souligner une réussite collective. La chute de 14 records, un résultat jamais obtenu depuis les championnats d'été de 1972, témoigne d'une réjouissante vitalité. Les luttes pour la sélection olympique ont servi de stimulants. Apparemment, aucun nouvel élément n'a augmenté cependant le nombre des candidats au voyage en URSS. La Suisse sera fort certainement représentée par le seul trio Stéphane Volery, Carole Brook et Nicole Schrepfer.

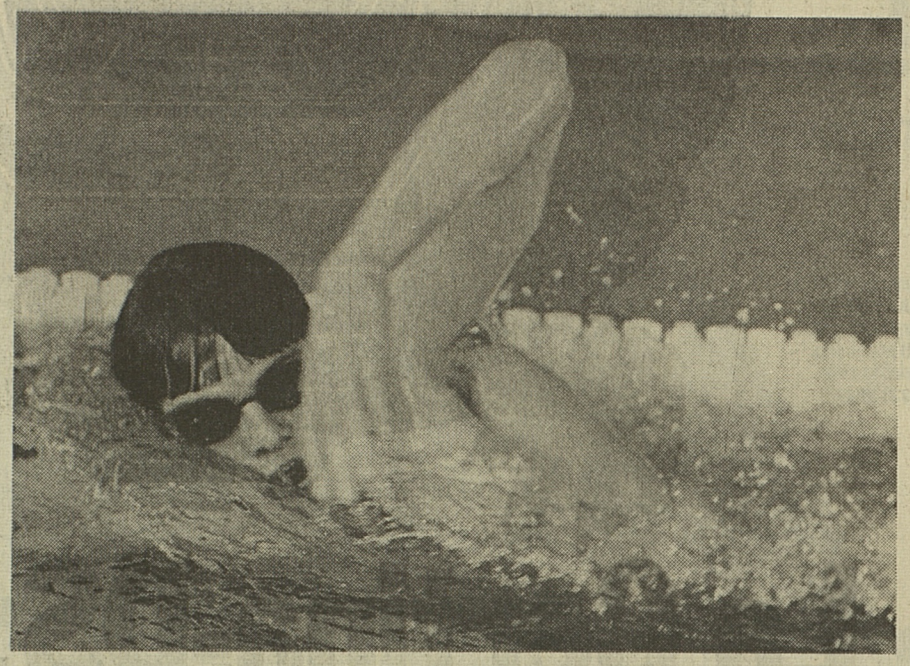

Le Neuchâtelois Stéphane Volery (notre photo) a été un des principaux animateurs de ces championnats suisses, obtenant sa sélection pour les Jeux olympiques. (Keystone)

MESSIEURS

400 m libre : 1. Markus Peter (Winterthour) 4'09"77. 2. Rolando Neiger (Bellinzone) 4'14"81. 3. Jimmy Furrer (Zurich) 4'15"77. **100 m papillon :** 1. Dano Halsall (Genève) 58"01 (record suisse battu, ancien record 58"13 par Heinz Steffen). 2. Pascal Schroeter (Vevey-Fribourg) 58"69. 3. Heinz Steffen (Zurich) 58"83. **200 m 4 nages :** 1. Markus Peter 2'15"25. 2. Stéphane Volery (Neuchâtel) 2'16"36. 3. Roger Birrer (Birsfelden) 2'17"83. Puis : Pascal Schroeter (Vevey-Fribourg) 2'18"65. **4 x 100 m dos :** 1. SC Uster 4'20"16. 2. Genève-Natation 4'22"14. 3. Schwimm-Club Berne 4'30"77.

200 m libre : 1. Stéphane Volery (Neuchâtel) 1'57"22 (record suisse, ancien 1'57"27 par Markus Peter). 2. Markus Peter (Winterthour) 1'57"92 (1'57"61 en série). 3. Jimmy Furrer (Zurich) 2'00"12.

200 m brasse : 1. Etienne Dagon (Bienne) 2'31"85. 2. Felix Morf (Vevey) 2'33"38. 3. Roger Marty (Zurich) 2'33"99 (2'33"58). **4 x 100 papillon :** 1. Genève-Natation (Danoo Halsall, Théophile David, François Cauderay, François David) 3'59"44 (record suisse, ancien 4'01"58 par Genève-Natation, Halsall 58"00 comme premier relayeur, record suisse, ancien 58"01 par lui-même). 2. SC Birsfelden 4'10"93. 3. Vevey-Natation 4'11"78. **100 m dos :** 1. Markus Peter (Winterthour) 1'01"14 (1'00"93). 2. Roger Birrer (Birsfelden) 1'01"77. 3. Beat Hunger (Uster) 1'02"58.

400 m quatre nages : 1. Markus Peter (Winterthour) 4'51"32. 2. Peter Mueller (Winterthour) 4'52"27. 3. Bernhard Kreis (Berne) 4'53"50.

4 x 100 m brasse : 1. Genève-Natation « 1 » (Jean-Pierre Dubey, Dano Halsall, André Chalon, Rolf Haidinger) 4'40"96 (record suisse, ancein 4'46"76 par Genève-Natation). 2. Genève-Natation « 2 » 4'51"79. 3. SN Bellinzone 4'52"98. **100 m nage libre :** 1. Stéphane Volery (Neuchâtel 52"70, record de Suisse, ancien record Volery en série 52"78). 2. François David (Genève) 54"69 (en série 54"61). 3. Dano Halsall (Genève) 55'01. 4. Pascal Schroeter (Vevey-Fribourg) 55"60.

100 m brasse : 1. Etienne Dagon (Bienne) 1'09"38. 2. Félix Morf (Vevey) 1'09"49. 3. Roger Marty (Zurich) 1'09"64. **200 m dos :** 1. Markus Peter (Winterthour) 2'11"34 (record de Suisse, ancien record Peter en série 2'11"69 et 2'11"94 auparavant). 2. Erich Thomann (Kreuzlingen) 2'14"36. 3. Beat Hunger (Uster) 2'15"74. **200 m brasse papillon :** 1. François Cauderay (Genève) 2'07"65 (record de Suisse égalé). 2. Peter Mueller (Winterthour) 2'11"11. 3. Bernard Kreis (Berne) 2'12"04. **1500 m nage libre :** 1. Rolando Neiger (Bellinzone) 16'52"15. 2. Jimmy Furrer (Zurich) 17'01"94. 3. Thierry Jacot (Genève) 17'24"48.

4 x 100 m nage libre : 1. Genève-Natation (Dano Halsall, François David, Toni Reynard, Thierry Jacot) 3'41"56. 2. Vevey-Natation, 3'47"15. 3. Birsfelden, 3'50"50.

DAMES.

400 m. libre : 1. Nicole Schrepfer (Winterthour) 4'31"17 -2. Regula Spaeni (Zurich) 4'38"14 -3. Claudia Zierold (Chiasso) 4'38"68.

100 m. papillon : 1. Carole Brook (Winterthour) 1'05"93 -2. Françoise Schmid (Lancy) 1'06"22 -3. Rebecca Hoehener (Genève) 1'08"42

200 m. 4 nages : 1. Françoise Schmid 2'28"95 -2. Suzanne Reber (Kriens) 2'30"75 -3. Ursi Egli (Wittenbach) 2'33"96.

4 x 100 m. dos : 1. Genève-Natation (Sandra Bina, Jenny Wildhaber, Laurence Meister, Marie-Thérèse Armenteros) 4'48"78 (record suisse battu. Ancien record 4'53"01 par Genève-Natation) -2. Schwimmverein Kriens 4'58"01 -3. Old-Boys Bâle 5'02"41. **200 m. libre :** 1. Nicole Schrepfer (Winterthour) 2'10"08. -2. Claudia Zierold (Chiasso) 2'10"27. -3. Regula Spaeni (Zurich) 2'11"22. **200 m. brasse :** 1. Suzanne Reber (Kriens) 2'50"51. -2. Nadine Kohler (Berne) 2'51"72. -3. Fleurence Ernst (Bienne) 2'52"89. **4 x 100 m. papillon :** 1. Genève-Natation (Dorotea Coelho, Jenny Wildhaber, Marie-Thérèse Armenteros, Rebecca Hoehener) 4'41"12. -2. SC Winterthour 4'45"31. -3. Sihlfisch Adliswil 4'46"61 **100 m. dos :** 1. Marie-Thérèse Armenteros (Genève) 1'07"02 (record suisse, ancien 1'08"12 par Cécile Boesch). -2. Eva Gysling (Adliswil) 1'09"43. -3. Iris Wyss (Bâle) 1'10"88. **400 m. quatre nages :** 1. Françoise Schmid (Lancy) 5'12"99 (record suisse, ancien 5'14"78 par elle-même). -2. Carole Brook (Winterthour) 5'22"46. -3. Ursi Egli (Wittenbach) 5'25"25. **4 x 100 m. brasse :** 1. SV Limmat Zurich « 1 » (Kata Konya, Franezi Nydegger, Gabi Meier, Erika Genter) 5'28"95 (record suisse, ancien 5'31"45 par SV Kriens). -2. SV Kriens 5'30"27. -3. SB Bienne 5'42"64. **100 m. nage libre :** 1. Claudia Zierold (Chiasso) 1'00"07 -2. Marie-Thérèse Armenteros (Genève) 1'00"09 -3. Thérèse Meier (Zurich) 1'01"41. **800 m. nage libre :** 1. Nicole Schrepfer (Winterthour) 9'15"13 -2. Regula Spaeni (Zurich) 9'29"24 -3. Ines Peter (Winterthour) 9'50"70. **100 m. brasse :** 1. Susanne Reber (Kriens) 1'18"37 -2. Patricia Bruelhart (Lausanne) 1'18"92 -3. Kata Konya (Zurich) 1'21"04. **200 m. dos :** 1. Marie-Thérèse Armenteros (Genève) 2'29"44 -2. Eva Gysling (Adliswil) 2'33"16 -3. Simone Roth (Bâle) 2'35"72. **200 m. brasse papillon :** 1. Carole Brook (Winterthour) 2'24"87 -.2. Rebecca Hoehener (Genève) 2'29"98 -3. Ines Peter (Winterthour) 2'30"98. **4 x 100 m. nage libre :** 1. Genève-Natation (Rebecca Hoehener, Laurence Meister, Dorothea Coelho, Marie-Thérèse Armenteros) 4'12"02. 2. SC Winterthour, 4'14"70 -3. Sihlfisch Adliswil, 4'16"29.

Deux meilleures performances mondiales

Le Suédois Par Arvidsson a établi une nouvelle meilleure performance mondiale du 200 y. papillon, en 1'44"43, à Cambridge (Massachusetts), lors de la troisième et dernière journée des championnats universitaires américains en petit bassin. Arvidsson, qui avait déjà établi une meilleure performance mondiale la veille sur 100 y. papillon en 47"36, a ainsi battu le précédent record qui appartenait au champion olympique américain Mike Bruner en 1'45"27 depuis 1977.

Encore un succès de Rohrl

Walter Rohrl, déjà vainqueur des rallys de Monte-Carlo et du Portugal, a remporté avec son coéquipier Christian Geistdorfer, le Rallye de « Trifels », épreuve de 650 kilomètres disputée dans le Palatinat.

BASKETBALL

Tournoi final en Ligue A

Momo battu

Les matches aller des demi-finales du championnat suisse sont demeurés serrés, entre Pregassona et Viganello comme entre Federale et Momo. Les deux clubs visiteurs du jour auront les faveurs de la cote au match retour, puisque Viganello s'est imposé de deux points à Pregassona et que Momo ne s'est incliné que de 5 longueurs à la Gerra. Les matches retour auront lieu le samedi 12 avril.

FEDERALE — MOMO 81-76 (37-45)

Federale : Picco 6, Green 36, Cedraschi 10. Dell'acqua 8, Botta 2, Jura 29.

Momo : Marchesi 13, Prati 4, Battistoni 7, Picco 7, De Vries 14, Lauriski 31.

PREGASSONA-VIGANELLO 102-104 (51-45)

Pregassona : Nacaroglu (20), Noseda (2), Sala (2), Pra (12), Giovannini (2), Stich (31), Hasley (33).

Viganello : Betschart (13), Stockalper (28), Brady (13), Pasini (16), Yelverton (34).

Ligue nationale B

City et Marly s'imposent

LNB : St-Paul - City Fribourg 68-124. Neuchâtel - Muraltese 79-80. Reussbühl - Martigny 78-103. Marly-Monthey 101-94. Bellinzone- Birsfelden 115-84. Le classement final : 1. City Fribourg 22-40. 2. Bellinzone, 22-36. 3. Muraltese, 22-32. 4. Champel, 22-30. 5. Stade Français et Martigny, 22-28. 7. Monthey, 22-22. 8. Birsfelden, 22-12. 9. Reussbühl et Neuchâtel, 22-10. 11. Marly et St-Paul, 22-8.

● 1re Ligue (matches en retard) : Uni Berne - City Berne 87-51. Lausanne Ville - Neuchâtel 106-89.

En battant Fribourg Olympic par 70-45 (33-16), l'équipe féminine du

Equipe nationale

Dousse retenu

Dans le cadre de sa préparation en vue du tournoi préolympique (Vevey 4 au 10 mai), l'équipe suisse sera réunie en stage du 4 au 9 avril à Mendrisio.

Elle disputera trois matches : le 5 contre Momo Mendrisio, le 7 contre Pregassona et le 8 contre Viganello.

Voici les joueurs convoqués à Mendrisio : Alain Porchet, Jean-Pierre Frei, Alain Etter, Lorenzo de Tiani (Vevey), André Zbinden, Roberto Zali, Christophe Ruckstuhl, Gilles Reichen, Michael Reichen (Pully), Dominique Briachetti (Nyon), Marcel Dousse (Fribourg), Alessandro Cedraschi (Federale Lugano), Albert Betschart, Dan Stockalper (Viganello), Pius Portmann (Lucerne).

Dames : Stade Français est champion suisse

Stade Français a remporté le titre nationale des dames, devançant finalement au classement Femina Berne et Muraltese. La saison dernière, les Genevoises avaient terminé à la 3e place du championnat suisse et avaient disputé la finale de la Coupe de Suisse, perdue d'ailleurs à Nyon. L'équipe vaudoise avait réussi le doublé.

LNA féminine : Baden - Espérance Pully 49-43. Romanel - Femina Berne 59-62. Nyon - Birsfelden 72-58. Stade Français - Fribourg Olympic 70-45. Muraltese - Sierre 80-49.

Commandez le T-shirt «tortue» Certina-DS! Notez le nombre et la grandeur désirés. Prix: Fr. 8.50, frais d'expédition compris. Je commande: ___ pièce(s) petite taille, blanc imprimé rouge, ___ pièce(s) taille moyenne, blanc imprimé rouge, ___ pièce(s) grande taille, blanc imprimé rouge. Prière d'expédier ce coupon, sous enveloppe affranchie, à: GWC General Watch (marché suisse) SA, case postale 408, 2540 Grenchen.

Nom: _____

Adresse: _____

Signature: _____

Certina-DS 5 Quartz
réf. 738.2420.41

avec bracelet cuir **Fr. 495.–**
avec bracelet acier Fr. 555.–

Nouveau! Couronne placée à cet endroit particulièrement protégé; la montre reste plus longtemps étanche.

La Certina-DS: qu'a-t-elle à voir avec la tortue?

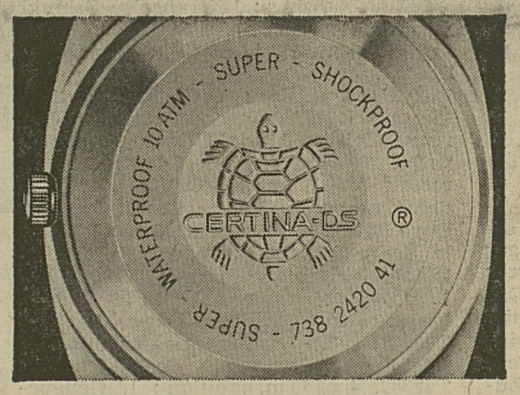

Une tortue est gravée au dos de toutes les Certina-DS. Et ceci pour une bonne raison: la CERTINA-DS est spécialement protégée contre l'eau et les chocs. Et il n'y a pas de meilleur symbole de ses qualités que la tortue.

Certina-DS Quartz.
La montre à la tortue.

- Elle est **garantie étanche** jusqu'à 100 m sous l'eau.
- Elle a un verre saphir inrayable.
- Elle a une durée de marche de 3 ans.
- Elle a un styling racé.
- Elle est spécialement protégée contre les coups et les chocs.
- Elle est exacte: précision quartz: +/– 1 minute par an.

CERTINA-DS QUARTZ

Représentation générale pour la Suisse: GWC General Watch (marché suisse) SA, 2540 Grenchen

Les horlogers spécialisés recommandent Certina.

Concessionnaires CERTINA du canton de Fribourg — Fribourg : W. Bilat, Pérolles 15. Bruno Neubauer, rue de Lausanne 81. L. Vollichard, rue du Tilleul 155 - BULLE : M. Jacot & Fils, place du Tilleul - DÜDINGEN : Aebischer SA -ROMONT : Louis Gueniat, Grand-Rue 27. - TAFERS : Josef Vaucher, Schwarzseestrasse.

80-1020

ACTION de PRINTEMPS

A tout acheteur d'une **voiture d'occasion** nous offrons

un porte-bagages — un jerrican — un triangle de panne — les tapis

Occasions garanties

FIAT Ritmo 75 CL	1979	MORRIS 850	1975
AUDI 80 GLS	1979	DAF 46	1975
RENAULT 5 TS	1976	OPEL Kadett	1974
HONDA Civic autom.	1976	AUDI 80	1973
RENAULT 12 break	1976	RENAULT 12 TL	1973
RENAULT 16 TL	1976	RENAULT 4 TL	1978-77-
LANCIA Beta 1600	1975	RENAULT 5 TL	1972
FIAT X 1/9	1975		

Ces voitures sont vendues expertisées avec garantie - Larges facilités de paiement.

Garage Gabriel Guisolan S.A.
Agence HONDA
Rte du Jura 13 Tél. 26 36 00 Fribourg

17-1182

Nouvelle mode de printemps . . .

Le costume tailleur
ceinturé,
en uni ou fantaisie

Voyez
nos beaux modèles

Bob Dietrich

Le prêt-à-porter de qualité
à prix modérés

Rue de Lausanne 16 Fribourg

Points de voyage

17-220

Saison de ski jusqu'au début mai

Thyon 2000 au-dessus de Sion/VS
(neige garantie)
Appts conf. pour 2-6 personnes.
Pistes magnifiques.
(Téléskis en service)

Réservez au
027-81 16 08

03-3722

Nous cherchons

PETITS TRAVAUX de maçonnerie

— isolation de façades
— crépi de finition et de fond
— carrelages

Devis sans engagement,
délai très court.

✆ **037-22 58 34**

17-231

Centre du pneu J. VOLERY SA

FRIBOURG :
Route des Arsenaux
✆ 22 11 77

MARLY :
Route de Fribourg

J. VOLERY SA

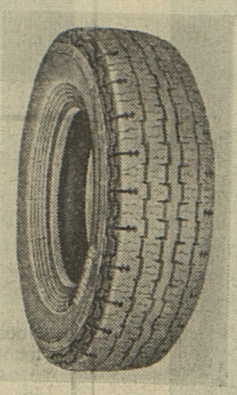

Barum acier

ACTION

PRIX SUPER IMBATTABLES

155 SR 12 TU **Fr. 62.—** 155 SR 13 TU **Fr. 65.—**
145 SR 13 TU **Fr. 57.—** 165 SR 13 TU **Fr. 74.—**

Autres dimensions **Fr. 50.—** pièce jusqu'à fin du stock

Gamme complète : **CONTINENTAL DUNLOP MICHELIN GOOD YEAR**

17-2528

BOURSES AUX VETEMENTS

Grand choix de **vêtements d'été**
pour dames, messieurs et enfants

FRIBOURG : 16, avenue du Moléson
(ancien Hôpital cantonal)
Ouvertures régulières : lundi et mercredi de 14 h. à 17 h 30
Ouverture spéciale : mercredi 2 avril de 14 h. à 20 h.

LE MOURET : route du Pafuet (Moulin à Bentz)
Ouvertures régulières :
jeudi de 13 h 30 à 18 h — samedi de 14 h à 17 h.

BOURSE ITINERANTE : renseignem. au 037-22 93 08

DEPOTS PERMANENTS des sacs : Fribourg
Le Mouret,
Avry-Centre (Sunstore)
Gruyère-Centre (Sunstore)

17-2618

M restaurant

menu du jour 4.80
(potage compris)

MIGROS

Grand-Places - **FRIBOURG**

Elle a reçu le «Volant d'or»... dans sa catégorie... brillamment en tête avec un nombre de

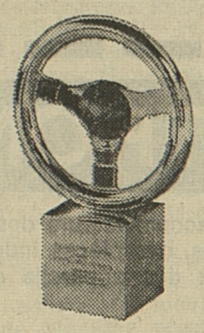

Le «Volant d'or» est une distinction attribuée à la meilleure voiture de chaque catégorie par le plus grand hebdomadaire allemand. 23 experts internationaux réputés (journalistes, coureurs, praticiens) ont décerné ce trophée à la Peugeot 505 TI dans la catégorie «2 litres».

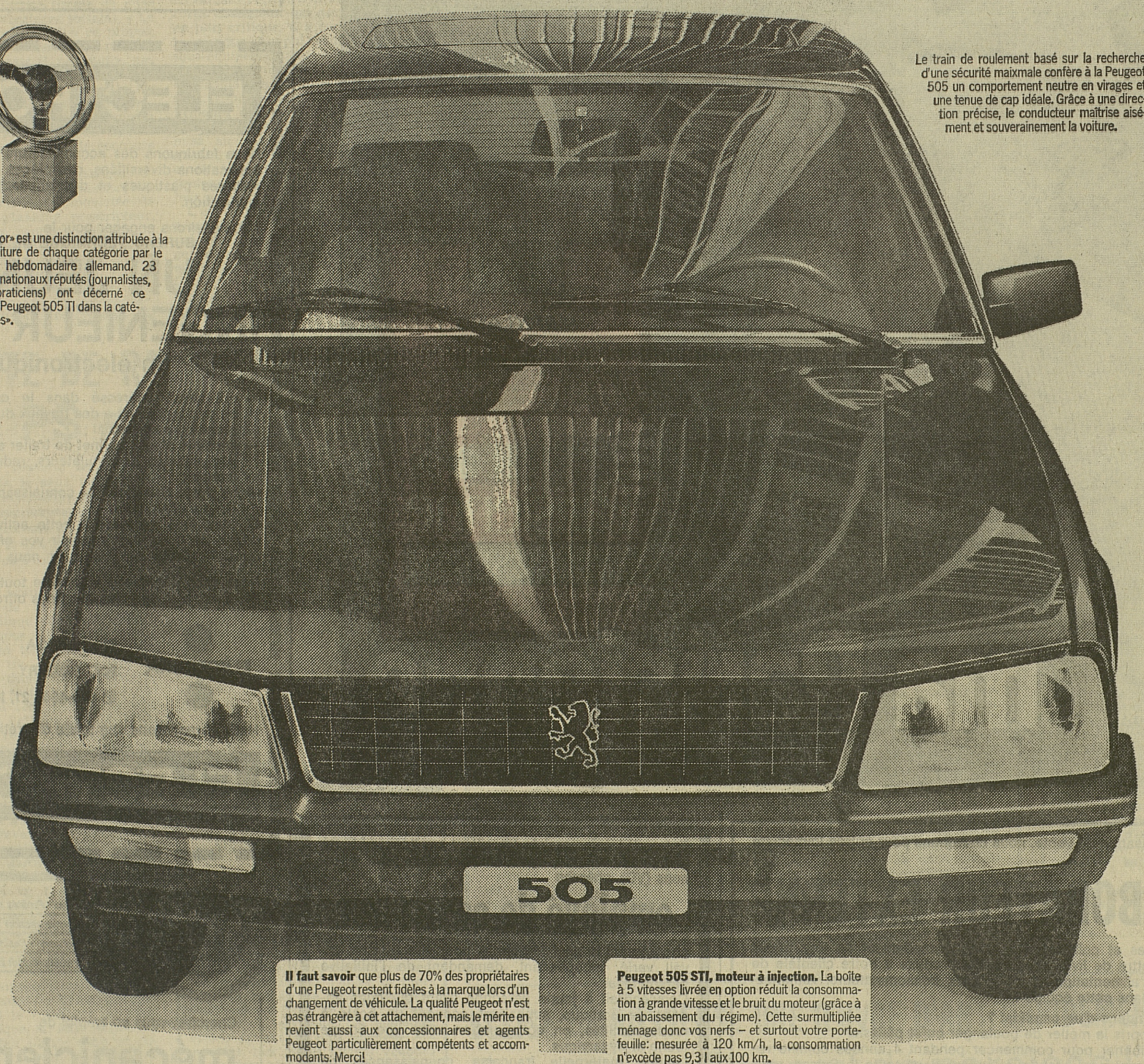

Le train de roulement basé sur la recherche d'une sécurité maixmale confère à la Peugeot 505 un comportement neutre en virages et une tenue de cap idéale. Grâce à une direction précise, le conducteur maîtrise aisément et souverainement la voiture.

Scotti

Il faut savoir que plus de 70% des propriétaires d'une Peugeot restent fidèles à la marque lors d'un changement de véhicule. La qualité Peugeot n'est pas étrangère à cet attachement, mais le mérite en revient aussi aux concessionnaires et agents Peugeot particulièrement compétents et accommodants. Merci!

Peugeot 505 STI, moteur à injection. La boîte à 5 vitesses livrée en option réduit la consommation à grande vitesse et le bruit du moteur (grâce à un abaissement du régime). Cette surmultipliée ménage donc vos nerfs – et surtout votre portefeuille: mesurée à 120 km/h, la consommation n'excède pas 9,3 l aux 100 km.

points double de celui de sa rivale immédiate... Cette récompense lui a été décernée pour sa sécurité, ses performances, sa sobriété, son confort... Voici la meilleure preuve d'une voiture exemplaire à plus d'un titre... dont l'attrait ne s'arrête pas au prix: à partir de 16 100 francs... Quel meilleur compliment..?

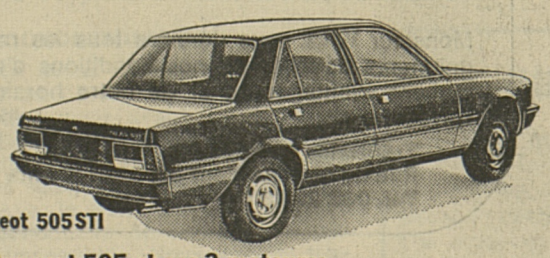

Peugeot 505 STI

La Peugeot 505 et ses 3 moteurs:

505 GR, moteur de 2 litres à carburateur, 69 kW (96 ch DIN), 0–100 km/h en 13,1 s, pointe: 164 km/h, consommation à 120 km/h: 9,7 l.

505 TI, moteur de 2 litres à injection, 81 kW (110 ch DIN), 0–100 km/h en 10,8 s, pointe: 175 km/h, consommation à 120 km/h: 9,3 l.

505 GRD avec un diesel économique de 2,3 litres. Les équipements grand confort «S» des modèles SR, STI et SRD font de la Peugeot 505 une fascinante routière.

Le prix: à partir de Fr. 16100.– (Peugeot 505 GR).

Adressez-moi votre documentation sur la 505.
Nom L 2
Adresse
NPA/localité
A envoyer à Peugeot Suisse SA, 3015 Berne

PEUGEOT 505

Offres et demandes d'emploi

Radio Suisse *Internationale*

+SSR Société Suisse de Radiodiffusion et Télévision

Nous cherchons pour notre Département de l'exploitation technique un

OPERATEUR SON

de langue maternelle française, connaissant au moins une deuxième langue nationale. Notre nouveau collaborateur doit posséder un certificat fédéral de capacité en qualité de mécanicien-électricien, monteur-électricien ou mécanicien-électronicien.

Nous offrons un travail varié au sein d'une équipe internationale, chargée de la production de programmes radiophoniques en sept langues, destinés aux pays d'Europe et d'outremer. Nos conditions d'engagement correspondent à la conventon collective du personnel de la SSR.

Les candidats de nationalité suisse sont priés d'adresser leurs offres de service avec curriculum vitae, certificats scolaires et de travail au **Département du personnel, RADIO SUISSE INTERNATIONALE, Giacomettistrasse 1, 3000 Berne 15.**

05-10586

ELECTRONA

Nous fabriquons des accumulateurs destinés à des applications diversifiées, des pièces industrielles en matières plastiques et des appareils de télécommunication.

Nous désirons engager pour le
BUREAU TECHNIQUE DE VENTE

UN JEUNE INGENIEUR ETS
en électronique

— qui serait intéressé dans le cadre de notre bureau technique à des travaux du domaine technico-commercial ;
— l'activité offerte permet de traiter avec nos clients des secteurs accumulateurs, redresseurs, ondulateurs ;
— ce poste demande des connaissances de la langue allemande.

Si vous êtes intéressé à cette activité, nous vous prions de nous faire parvenir vos offres de service ou de prendre contact avec nous par téléphone.

Nous vous donnerons volontiers toutes les informations au sujet du poste que nous offrons.

ELECTRONA

Electrona SA
2017 BOUDRY
✆ **038-44 21 21, interne 401**

Nous garantissons une totale discrétion.

ELECTRONA

28-18

Pour notre organisation de vente, nous cherchons pour entrée immédiate ou à convenir

COLLABORATEUR EXTERNE

200 collaboratrices et collaborateurs font journellement de leur mieux pour nous permettre de livrer d'excellents produits à notre clientèle de boulangers, de l'alimentation et de grands consommateurs. Aimeriez-vous collaborer dans cette équipe ?

Ce que nous attendons d'un candidat ?
— Il doit avoir appris le métier de boulanger ou/et pâtissier
— Il devra fonctionner pour commencer pendant 4 années comme représentant occasionnel/chauffeur-vendeur dans toute la Suisse, pour reprendre finalement notre rayon de Fribourg.
— Connaissance des langues allemande et française (langue maternelle française)
— Permis de conduire, si possible catégorie C
— Age entre 25 et 30 ans
— Homme d'un contact facile, dynamique et bonne morale au travail, bonne formation générale, si possible expérience dans la vente.

Ce que nous offrons :
— Fixe et primes, frais et prestations sociales
— Introduction approfondie, entraînement de vente
— Atmosphère de travail agréable.

Veuillez envoyer vos offres de service avec curriculum vitae et photo à

HOCHDORF

Compagnie Laitière Suisse SA
6280 HOCHDORF
✆ **041-88 13 13** (demandez M. Dubach)

25-7274

Entreprise commerciale travaillant sur l'ensemble de la Suisse romande, ayant un bureau-magasin à Renens (VD), cherche

employé de commerce

connaissant la dactylographie, pour effectuer un travail varié, indépendant, demandant de l'initiative personnelle.
Conviendrait à jeune personne ayant quelques années de pratique, souhaitant occuper un poste à responsabilités, en collaboration avec une équipe jeune et dynamique.
Langue maternelle française, connaissances de l'allemand souhaitées.

Entrée à convenir.

Faire offre manuscrite, accompagnée d'un curriculum vitae et d'une photo, sous chiffre P 36-900 269 à **Publicitas, 1950 Sion.**
Discrétion assurée. Réponse à chaque offre.

Acier en barres · Profilés spéciaux · Profilés de petite section · Feuillards d'acier · Fil d'acier · Petite quincaillerie · Métal dur et outils Bidurit

Cherchez-vous un emploi de

mécanicien

vous donnant toute satisfaction au point de vue professionnel ? Nous vous offrons, dans notre département BIDURIT, un champ d'activité intéressant et varié. Il comprend la fabrication **d'outils et d'outillages en métal dur et en acier** les plus divers.

Monsieur Wildi vous donnera tous les renseignements détaillés de nos conditions d'engagement avantageuses et de notre horaire de travail libre. 06-2553

Tréfileries Reunies SA
Rue du Marché-Neuf 33, 2501 Bienne
Tél. 032 22 99 11

Home mixte pour personnes âgées
déjà en exploitation, recherche

COUPLE

pour gérer l'établissement

à son propre compte. L'un des époux doit être nécessairement infirmier. Sérieuses références exigées.

Faire offres à case postale 742, **2001 Neuchâtel.**

28-20484

Commerçant

(45 ans), parlant allemand et français, actuellement gérant et n'ayant pas encore donné son congé, cherche nouveau champ d'activité intéressant.

Faire offres sous chiffre T 21713, à **Publicitas, 3001 Berne.**

Il y a beaucoup d'imprimeries rapides

mais... il n'y a qu'un Quick-Print

Socialistes de Sarine-Campagne

NOUVEAU PRESIDENT ET VASTE PROGRAMME

Vendredi à Rosé se sont tenues les assises annuelles du Parti socialiste de Sarine-Campagne, dirigées par M. François Angéloz, vice-président. L'assemblée unanime s'est donné un nouveau président en la personne de M. Francis Jenny, député, de La Corbaz, qui remplace M. Roger Bielmann, démissionnaire. Elle a reconduit le comité, décidé la mise sur pied d'un organisme pour les conseillers communaux socialistes et entendu les rapports de ses députés de Sarine-Campagne ainsi que « le mot du président cantonal », M. Denis Clerc.

Dans son rapport présidentiel, M. Bielmann a passé en revue l'ensemble des activités de la fédération de Sarine-Campagne, ainsi que les événements qui ont marqué la vie des sections, dont deux nouvelles vont être créées à Rosé et à Givisiez.

Afin de faciliter leur concertation sur les problèmes régionaux, conseillers communaux et députés élaboreront des structures qui devraient favoriser leurs échanges. Ils vont se réunir prochainement à cet effet.

Sitôt élu, M. Francis Jenny a proposé un vaste programme d'activité. Il porte sur une plus grande démocratisation des structures de notre société, une amélioration de la qualité de vie, la justice fiscale, la mise en place des structures sociales. « Le home médicalisé, dit-il à ce propos, est un des grands points de nos revendications, mais il ne faudra pas pour autant négliger les soins à domicile, l'aide familiale ». Il se déclare surpris par la lenteur de la Préfecture, se demande pourquoi la mise à l'enquête n'a pas encore eu lieu et pourquoi il n'y a pas eu de concours d'architectes.

Rapportant sur les problèmes sociaux, Mme Gertrude Aebischer, député, s'est notamment inquiétée de l'absence de planning prescripteur, des problèmes pénitenciaires et du concept psychiatrique de Marsens. Le député Roger Bielmann a fait état des revendications du PS en matière de qualité de la vie. Il a rappelé que des motions étaient déposées demandant notamment le contrôle démocratique du nucléaire, la création d'une loi culturelle cantonale et, dans les écoles, la mixité pour les travaux à l'aiguille.

« CEUX QUI COMMANDENT ET CEUX QUI EXECUTENT »

Quant au député Michel Jordan, il s'est adonné à une fougueuse critique du système scolaire : « L'enseignement est un extraordinaire moyen d'assurer la reproduction sociale... On sélectionne très tôt pour départager les enfants qui feront des études courtes et ceux qui feront des études longues, ceux qui commanderont et ceux qui exécuteront ». Tout en saluant l'effort d'information d'un corps enseignant qui devient de plus en plus critique, il a encore dénoncé le manque d'appui pédagogique, le sous-équipement du Centre de documentation pédagogique et le « scandale des professeurs qui occupent simultanément une chaire à Fribourg et dans une autre université ». Il s'est enfin inquiété de la mise au pas de nombreux enseignants, de chantage à la nomination et de la perspective d'interdictions professionnelles qui ne disent pas leur nom.

C'est le député Paul Macherel qui a rapporté sur la fiscalité. L'objectif des socialistes reste le même : alléger la charge fiscale des petits et moyens revenus qui, dans notre canton, sont les plus imposés, et développer l'investigation fiscale.

JMA

SOCIETE DE RADIO-TELEVISION

Le PS s'en ira si...

« Après avoir consulté les membres du bureau du comité directeur du Parti socialiste, je peux vous dire que nous n'accepterons pas de jouer un rôle d'alibi démocratique dans cette société. Si nous n'avons pas un nombre équitable de représentants socialistes, compte tenu de notre force actuelle, nous nous retirerons de cette institution » a déclaré vendredi le président cantonal du PS, qui a encore précisé que le parti « ne se contenterait pas d'un tabouret ou d'un strapontin, ou même de deux » dans la SFRT.

Denis Clerc avait auparavant situé l'importance de la formation de l'opinion publique dans une démocratie. A propos de l'école, de la radio et de la télévision, il estime que « depuis un certain temps la bourgeoisie a décidé de remettre la main sur ces secteurs capitaux qui semblaient lui échapper ». Il a pris pour exemple l'affaire Baraldi et la SFRT. Pour cette dernière, « on a choisi un procédé vicié à la base car dès qu'il s'agit de s'inscrire, il y a toutes les chances qu'il y ait plus de notaires que de prolétaires ». Il dénonça encore l'endroit, le moment et la manière : « Qui est prêt à dire ce qu'il pense devant 500 personnes ? Les juristes, qui ont occupé 95 % du temps de parole... Nous aurions où refuser d'avance ce genre de procédé. Si nous ne l'avons pas fait, c'est que le Conseil d'Etat a donné certaines garanties. Pour le moment, sur 10 élus, il y a une socialiste... »

L'AFFAIRE BARALDI

En ce qui concerne l'affaire Baraldi, l'ancien conseiller d'Etat a rappelé qu'en 1975 le Directeur de l'instruction publique, M. Max Aebischer, était tout à fait libéral dans ce domaine puisqu'il n'avait pas obtempéré aux vœux du recteur qui essayait déjà de retirer les cours de philosophie à M. Baraldi. « En réalité, estime-t-il, tout cela s'inscrit dans une manœuvre générale visant à intimider les gens qui ne pensent pas correctement : dans d'autres pays, ces gens-là s'appellent des dissidents. »

LA PROPORTIONNELLE

Nous avons posé un problème et obligé tous les partis à se déterminer clairement avant les élections, a-t-il déclaré à propos de l'initiative socialiste pour l'élection du Conseil d'Etat selon le système proportionnel. Avec le système majoritaire, une proportionnelle de fait est « à peu près impossible ». Nous sommes toujours prêts à discuter, ajoute-t-il, estimant par ailleurs que « sans oser le dire très ouvertement, à peu près tous les partis se disent que finalement cette initiative pourrait les arranger eux aussi ».

Enfin le président lança un appel à la drague électorale : « Quand j'étais jeune, je venais assez souvent dans cette salle pour draguer, avoua Denis Clerc avant de lancer la consigne : « D'ici à la fin de la législature, nous devons draguer des électeurs ». Il s'agit, dit-il, de montrer la situation sociale et politique telle qu'elle est et de proposer aux gens des réformes susceptibles de les satisfaire.

JMA

Gruyère Gruyère

LES COUPABLES : DES ADOLESCENTS

Vols de cyclomoteurs

La gendarmerie de la Gruyère a identifié récemment les auteurs de plusieurs vols de cyclomoteurs perpétrés l'automne et l'hiver derniers dans la région de Bulle. Il s'agit d'adolescents âgés de 14 à 15 ans, habitant en Intyamon. Les machines volées étaient le plus souvent démontées. Des pièces étaient vendues et d'autres récupérées comme pièces de rechange. Les carcasses et autres pièces non utilisées étaient abandonnées dans la nature ou dans des rivières. Jusqu'ici, ces vols auraient porté sur une douzaine de cyclomoteurs. (YC)

L'INFOMANIE

Si vous êtes témoin d'un événement d'intérêt général (un accident, un incendie, etc.), vous pouvez participer à l'infomanie. Un coup de téléphone à la rédaction suffit. Toutes les informations valables reçoivent une prime de 10 francs Chaque mois, la meilleure information sera sélectionnée et recevra une prime de 100 francs. (Lib)

037 - 243 343

FUTUR SEMINAIRE : QUEL DEPASSEMENT DE BUDGET?

Selon l'Evêché, « la situation n'est pas dramatique »

Les rumeurs concernant le dépassement du budget prévu pour la construction du futur Séminaire diocésain (voir lettre ci-dessous) sur la colline de Bertigny sont-elles fondées ? Lors d'une interview publiée dans notre édition du 29 septembre dernier, Mgr Jacques Richoz, vicaire général et président de la commission de bâtisse, avait déclaré que « cette construction qui était au départ évaluée à 7,5 millions est en train, pour toutes les raisons que l'on sait, de dépasser largement le devis estimatif du début ; les prévisions actuelles lui sont en effet supérieures d'au moins 30 % ». Interrogé récemment sur l'importance du dépassement du budget, Mgr Richoz n'a pu que confirmer ces propos.

Mais le vicaire général ne peut encore articuler un nouveau pourcentage. Il tient, au demeurant, à conserver une certaine discrétion à ce sujet. « Je ne pense pas, dit-il, qu'il soit de 100 %, mais 30 % est une prévision qui me paraît trop optimiste. Je n'ai moi-même pas encore les éléments suffisants pour dire combien cela coûtera ». Devant la hausse des prix, on a essayé de faire une politique d'économie sans toutefois intervenir sur la structure même des bâtiments. Dans le choix des matériaux et l'ameublement — où il est possible de réutiliser des éléments anciens — on pourra en revanche contribuer à une diminution des coûts. Par de telles mesures, les promoteurs espèrent aller vers un total qui reste dans les limites de leurs possibilités.

OPTIMISME ET LENTEURS ADMINISTRATIVES

Comment expliquent-ils le dépassement du budget initial ? « On peut dire que le prix de la main-d'œuvre et des matériaux a augmenté. Mais je pense aussi que les architectes ont été, dans le premier devis qu'ils avaient fait, trop optimistes », considère Mgr Richoz. Selon lui, 7,5 millions correspondent à une estimation globale de départ, basée sur le nombre de mètres cubes — 25 000 — et leur coût moyen à Fribourg. « Quand on a fait un devis plus détaillé, on s'est aperçu assez vite que ces chiffres-là étaient dépassés. Et puis, entre-temps, la conjoncture a fait que tous les prix ont monté aussi », précise le vicaire général.

En fait, le devis de construction calculé de manière précise s'élevait à 10,5 millions. D'aucuns prétendent aujourd'hui que le coût de l'opération atteindrait 13 millions. Ils s'étonnent aussi que quatre ou cinq entreprises se partagent le chantier et y plantent leurs grues. A ce sujet, tant Mgr Richoz que le receveur de l'Evêché sont formels : ce n'est pas là qu'il faut chercher la raison d'une hausse des coûts.

Des difficultés particulières seraient-elles survenues au cours des travaux ? Il n'y a pas eu de « pépin majeur », selon le vicaire général. Mais on a dû combattre des infiltrations d'eau et prévoir des isolations supplémentaires. En revanche, l'ouverture du chantier a été retardée jusqu'au règlement des questions relatives à l'accès. Le problème est resté pendant devant l'administration des communes de Fribourg et Villars-sur-Glâne durant plus d'une année. En conséquence, les travaux ont démarré dans une conjoncture moins favorable que prévu. Finalement, le bâtiment aura un accès sur le chemin des Pensionnats. Il ne s'agit pas là, relève Mgr Richoz, de la solution préconisée au départ. Mais on ne peut pas dire qu'elle augmente considérablement le coût de la route.

Le financement, avait déclaré le vicaire général au rédacteur ecclésiastique, est assuré pour les trois quarts, notamment par la vente du terrain du séminaire actuel et la réalisation de certains biens immobiliers du diocèse. Qu'en est-il maintenant ? Des recherches de financement ont lieu. « On sera certainement obligé de faire un emprunt. De combien sera-t-il ? Je ne peux pas le dire encore car cela dépendra de la somme totale », constate Mgr Richoz.

UNE SOLUTION GLOBALE

L'augmentation du coût du Séminaire remet-elle en question les analyses qui avaient précédé la décision de le construire ? On avait alors estimé qu'en prévoyant de la place pour 40 séminaristes (il y en avait 25 en 1979), on se situait prudemment entre le passé et l'avenir, sans par ailleurs leur offrir un type de formation dépassé. Ce n'était pas l'avis de tout le monde, certaines personnes consultées prônant plutôt l'utilisation d'édifices existants, tels que le Salesianum.

C'est sur la recommandation du synode diocésain que l'on a opté pour une solution plus globale correspondant à celle qui se réalise aujourd'hui.

Le « Centre de formation aux ministères et services pastoraux », qui comporte quatre bâtiments et une chapelle, doit aussi permettre la préparation des laïcs à certaines tâches ecclésiales et regrouper divers services diocésains aujourd'hui dispersés. En ce qui touche les futurs prêtres, les prévisions que l'on peut faire sont tout à fait incertaines. S'il devait y avoir un problème d'occupation des locaux, il serait relativement facile de louer l'espace supplémentaire à d'autres étudiants, précise Mgr Richoz. Quant au bâtiment des services pastoraux, les bureaux sont à peu près tous loués malgré le départ de Fribourg de quelques organisations catholiques internationales destinées à y prendre place.

L'aménagement devrait avoir lieu dans le courant de l'été 1981. A la fin d'avril, une cérémonie coïncidant avec la pose de la première pierre de la chapelle devrait donner aux promoteurs l'occasion de fournir des précisions sur leur entreprise. Pour l'instant, le président de la commission de bâtisse — qui se compose de deux représentants de l'Evêché, d'un architecte, d'un entrepreneur, d'un artiste et du supérieur du Séminaire — reste serein. Pour lui « la situation n'est pas dramatique et on a cherché des solutions pour y faire face ». (Lib.)

Boîte aux lettres Boîte aux lettres

L'Eglise des grands l'Eglise des petits

Monsieur le rédacteur,

L'affaire des quêtes de la paroisse du Christ-Roi est fort regrettable ; il est compréhensible et, me semble-t-il équitable, qu'une enquête soit ouverte et que plainte soit déposée. Pourtant, si la réaction des responsables en reste là, ce n'est pas suffisant. Une preuve aussi violente qu'un secteur de la paroisse n'est pas en ordre, est aussi un appel urgent à une prise de responsabilité par une meilleure organisation. Dans la paroisse concernée on semble vouloir suivre ce chemin afin qu'à l'avenir de pareils faits ne se renouvellent pas.

Il y a quelques mois, un des articles de « La Liberté » nous apprenait qu'à Fribourg, l'évêché construisait un nouveau séminaire ou, si vous préférez, un centre diocésain. A cette occasion un budget pourtant énorme de 7 millions de francs et de plus, fastidieux s'il est comparé à la nécessité minimale actuelle, était dépassé de plus de 30 %. N'ayant plus rien vu à ce sujet, je me permets de demander : qu'en est-il aujourd'hui ? La construction est-elle terminée ? Et le budget original est-il dépassé, maintenant de 100 %, comme le font croire des rumeurs ? Un pareil dépassement d'un budget de construction dans l'économie libre ouvrirait immanquablement la porte de sortie aux responsables. Et dans l'administration de l'Eglise, que fait-on ?

Pour quelques milliers de francs une paroisse ouvre une enquête, dépose plainte et essaie de prévenir de semblables faits. A l'évêché il y va de quelques millions de francs, pourtant je n'ai rien entendu de semblable ! C'est ainsi que l'on nous fait regretter amèrement que la votation sur la séparation de l'Eglise et de l'Etat n'ait point été cantonale. L'Eglise est-elle donc si riche pour pouvoir se montrer, vis-à-vis des grands, si charitable, alors que vis-à-vis des petits elle n'est qu'équitable ?

Une charité sans équité me semble vide et aussi vaine qu'une prédication sur la morale de notre temps qui n'ose souffler mot de l'équité.

J. Kaufmann

(Les textes publiés sous cette rubrique ne reflètent pas forcément l'avis de la rédaction.)

Difficile information

Que l'on comprenne bien les raisons de cette enquête ! Il ne s'agit pas de « lever un lièvre », de créer la sensation ou de découvrir quelque scandale où tout semble indiquer qu'il n'y en a point.

Ce « Centre diocésain de formation aux ministères et services pastoraux », voulu par le Synode, intéresse, même s'il est de droit privé, l'ensemble de la communauté catholique romaine, à Fribourg particulièrement dans le ciel duquel se dressent les grues de son chantier.

Or il suffit qu'une paroisse, qu'une association religieuse, que l'Evêché décide de mettre l'une sur l'autre deux ou trois pierres pour qu'aussitôt on chuchote, on discute et l'on dise un peu n'importe quoi. Le secret serait donc la pire des solutions. L'exposé franc, direct, complet des buts recherchés et des difficultés rencontrées dans leur réalisation est la seule méthode souhaitable.

On se réjouit, dans cette perspective, d'apprendre que la pose de la première pierre de la chapelle sera l'occasion choisie pour une conférence de presse. Elle n'a pas pour objet de calmer l'impatience de journalistes trop curieux. Son vrai public ce sont tous les catholiques qui se veulent informés des choses de leur Eglise.

Ils ne refuseront certes pas les moyens financiers nécessaires à la poursuite d'un projet indispensable s'ils étaient mieux associés, par l'information, sur la marche des opérations.

Moins la quête de quelques renseignements anodins sera ardue, plus celle de quelques francs sera fructueuse.

F.G.

EGLISE DE ROSSENS : UNE ŒUVRE D'ART RAPIDEMENT DETRUITE

Puisque le Conseil de paroisse l'a voulu

La peinture de Paul Landry qui ornait le chœur de l'église de Rossens — en restauration depuis quelques semaines — a été irrémédiablement détruite vendredi passé. La décision avait été prise quelques heures auparavant par le Conseil de paroisse unanime. « Forfait inexplicable, inconscience pure » s'écrie M. Etienne Chatton, conservateur des monuments historiques, qui accourait le jour même sur les lieux, accompagné du préfet de la Sarine, M. Hubert Lauper.

M. Chatton avait été convoqué au Conseil de paroisse, jeudi soir. Empêché, il a délégué M. Rossier, spécialiste, qui a préparé un devis de restauration : un nettoyage complet avec fixation assurant la pérennité de l'œuvre qui aurait coûté 8000 francs.

Vendredi matin, une peinture grise recouvrait l'œuvre qui ornait la voûte du chœur. Similaire à celle qui décore l'église de Broc, la texture décorative aujourd'hui disparue englobait, à l'intérieur de petits losanges, des motifs symboliques — oiseaux, poissons, quelques anges — et les évangélistes. Les motifs avaient été exécutés par Yoki et Raymond Meuwly en 1949, d'après un carton de Landry. Il ne s'agit pas d'une fresque, mais de peinture à la colle sur le plâtre du chœur. « Il aurait été simple de refixer les pigments colorés » déclare Yoki, qui regrette que les exécutants n'aient pas été consultés. « C'est une bêtise, ce n'est pas la première, il y en aura d'autres », philosophe-t-il sans dramatiser outre mesure.

Le curé de la paroisse, M. Georges Chardonnens, a participé à la décision : « La peinture ne valait plus rien, elle était vraiment dégradée, explique-t-il. Mais surtout, du point de vue liturgique, il faut une église claire. » Précisons que quelques jours auparavant, M. Chatton, en accord avec le Conseil de paroisse, avait choisi une teinte plutôt sombre afin de mettre en valeur « le seul élément intéressant dans cette église ». M. le curé prétend n'avoir jamais été d'accord avec cette teinte.

Pour M. Chatton, ce qui est scandaleux, c'est le fait de « décider à 10 heures du soir et d'exécuter à 7 h. le lendemain, d'autant plus qu'on aurait pu sauver l'œuvre si, avant de la recouvrir, on l'avait traitée avec un fixatif ». M. Eugène Zahnd, membre du Conseil de paroisse, explique cette rapidité par le fait que les maîtres d'état ne pouvaient pas attendre plus longtemps : « Depuis vendredi, le chantier était fermé. Qui veut payer les retards ? On attendait M. Chatton jeudi soir. »

Du point de vue juridique, on ne peut pas dire que la paroisse a violé les conditions du permis de construire, déclare le préfet de la Sarine, puisqu'il n'y en pas eu. M. Lauper se demande dans quelle mesure la loi sur les constructions, actuellement en révision, va prévoir ce genre de problèmes.

JMA

Notre domaine est la fabrication de caractères, d'outillages de précision, d'étampes industrielles, de moules, l'injection de pièces techniques en plastique, les traitements de surface, les traitements thermiques et l'usinage chimique.

Nous cherchons un

INGENIEUR D'EXPLOITATION ETS EN CHIMIE

susceptible d'occuper le poste responsable de notre département des traitements de surface.

Le candidat serait appelé à travailler en étroite collaboration avec notre ingénieur chimiste dépendant directement du directeur d'exploitation.

Adresser offres manuscrites avec curriculum vitae et copie de certificats à **Caractères SA, rue du Plan 30, 2000 Neuchâtel.**

87-300

---

duruz s.a.

Nous engageons :

1 OUVRIER FERBLANTIER
de bâtiment ;

3 AIDES
pour travaux de bâtiment et fabrication ;

1 APPRENTI
installateur sanitaires.

Adresser offre à :

GASTON DURUZ SA
Route du Petit-Moncor 14
Zone industrielle
1752 VILLARS-SUR-GLANE
✆ **037-24 39 68**

17-1534

VILLE D'ESTAVAYER-LE-LAC

Le Conseil communal de la Ville d'Estavayer-le-Lac cherche une

employée de bureau qualifiée

Il est demandé -
— certificat fédéral de capacité d'employée d'administration ou de commerce
— quelques années de pratique si possible
— habileté en dactylographie et en rédaction
— maîtrise de l'orthographe.

Entrée en fonction : le 1er juillet 1980 ou date à convenir.

Tous renseignements peuvent être obtenus auprès de l'Administration communale, ✆ 037-63 10 40.

Les offres manuscrites avec prétentions de salaires accompagnées d'un curriculum vitae et des copies de certificats sont à adresser au Conseil communal jusqu'au 15 avril prochain.

Le Conseil communal

17-23088

MÖVENPICK

Lausanne

Pour l'un de nos restaurants à Lausanne, nous cherchons avec entrée immédiate

sommeliers(ères)
commis de cuisine
commis pâtissier
dame de kiosque

Si vous désirez travailler dans une ambiance jeune et dynamique et que vous êtes en possession d'un permis valable, téléphonez ou écrivez aujourd'hui encore à

Mlle Schnoell, directrice
Mœvenpick Riponne
Place de la Riponne 10
1000 Lausanne 17
✆ **021-20 70 51**

22-6999

Hôtel de la Couronne - SALES (Gr.)
engage de suite ou pour date à convenir

SERVEUSE

Semaine de 5 jours.
Bons gains assurés.

✆ **029-8 81 12**

17-12670

JEUNE FILLE, 20 ans, cherche place comme

employée de bureau

date à convenir.

✆ **(037) 31 24 51**

17-460433

M
NEUCHATEL - FRIBOURG

cherche
pour son MMM AVRY-CENTRE

emballeuse

au secteur de la production viande fraîche

Formation assurée par nos soins.

Nous offrons :
— place stable
— semaine de 42 heures
— nombreux avantages sociaux.

M-PARTICIPATION

Remise d'un titre de Fr. 2500.— qui donne droit à une prime annuelle, basée sur le chiffre d'affaires.

SOCIÉTÉ COOPÉRATIVE MIGROS NEUCHATEL
service du personnel, tél. 038 35 11 11, int. 241,
case postale 228, 2002 NEUCHATEL.

A vendre
cause départ à l'étranger

Austin Allegro 1300 L

mod. fin 77, bleu mét., état impec., 39 000 km, **expertisée** av. 2 jantes équipées hiver.
Prix à discuter.

✆ **037-46 58 73**

17-301216

A vendre

RENAULT 20 TS
79, 10 000 km,
Fr. 14 000.—
RENAULT 20 TL
77, 30 000 km,
Fr. 8900.—
RENAULT 18 TS
79, 8000 km,
Fr. 11 800.—
SIMCA 1307 S
78, 30 000 km,
Fr. 8800.—
1 VW bus combi
76, 40 000 km,
Fr. 10 200.—
MINI 1000
75, 50 000 km,
Fr. 3200.—.
Reprise, expertisée et crédit.

Garage des Colombettes
1627 Vaulruz
✆ **(029) 2 76 60**

17-12605

DIVERS

A vendre

3 brebis
de 2 ans

BNP primées, avec 1 agneau chacune et ressaillies.

✆ **037-31 25 40**
ou **037-31 11 51**

17-23080

Réparations

MACHINES A LAVER et **TOUS APPAREILS MENAGERS** de toutes marques.
Meilleurs délais et conditions.

URSAM

✆ **(029) 2 94 49**
(le soir aussi)

17-12373

A vendre

VOILIER Corsaire

parfait état, complet
Moteur Johnson 6 CH

✆ **(037) 63 19 72**

17-22889

N'attendez pas le dernier moment pour apporter vos annonces

A NOS ABONNÉS QUI CHANGENT D'ADRESSE

Afin de mieux vous servir et pour éviter toute erreur, nous vous demandons à l'avenir de bien vouloir nous communiquer **TOUT CHANGEMENT D'ADRESSE** (définitif – de vacances – temporaire – etc.)

– PAR ECRIT à notre bureau des abonnements
– AU MOINS 4 JOURS OUVRABLES avant la date prévue pour le changement
– POUR UNE SEMAINE au minimum
– Frais pour changement d'adresse Fr. 1.–.

Nous vous remercions de votre compréhension.

Administration — Promotion — Vente
LA LIBERTÉ

A découper et à envoyer à l'Administration LA LIBERTÉ, Bd Pérolles 40, 1700 Fribourg

Je désire : A) UN CHANGEMENT D'ADRESSE
B) UN ABONNEMENT SUPPLÉMENTAIRE
} Biffer ce qui ne convient pas

NOM : ..... PRENOM : .....
No d'abonné : .....

Adresse actuelle
.....
RUE : .....
No : .....
LIEU : .....
No postal : .....
Dès le : .....
Date : .....

Adresse de vacances
.....
RUE : .....
No : .....
LIEU : .....
No postal : .....
Jusqu'au ..... inclus
Jusqu'à nouvel avis mais au moins 3 jours avant la rentrée
Signature : .....

Veuillez mettre ici le montant en timbres-poste

TARIF :

Changement d'adresse

Durée	Suisse	Poste normale (Etranger)	Par avion (Etranger)
1 semaine	Fr. 1.— par changement d'adresse	Fr. 4.—	Fr. 7.—
2 semaines		Fr. 7.—	Fr. 13.—
3 semaines		Fr. 10.—	Fr. 19.—
4 semaines		Fr. 13.—	Fr. 25.—

ABONNEMENT SUPPLEMENTAIRE

Durée	Suisse	Etranger
1 semaine	Fr. 4.—	Fr. 8.—
2 semaines	Fr. 8.—	Fr. 13.—
3 semaines	Fr. 12.—	Fr. 18.—
4 semaines	Fr. 16.—	Fr. 23.—

prêt comptant

Un prêt comptant de la BPS est la solution idéale

BANQUE POPULAIRE SUISSE

Société internationale cherche

COLLABORATEURS (TRICES) DE VENTE dynamiques et ambitieux

pour démonstration et vente d'articles ménagers

Fixe + Commissions

Excellente opportunité pour débutant (e)

Formation complète assurée.

Pour un rendez-vous, téléphonez au
✆ (021) 32 52 25

22-7287

Maintenant, les offres de reprise printanières fleurissent.

VOLVO

Haute sécurité dynamique.

Passez chez nous et profitez de notre grande offre de reprise printanière.

Garage SAUTEUR

Agence officielle VOLVO

Bertigny 2 - Fribourg - ✆ 037-24 67 68

05-12524

La nouvelle Renault 30 TX: injecteur d'essence Bosch, 5 vitesses, 6 cylindres, 142 ch.

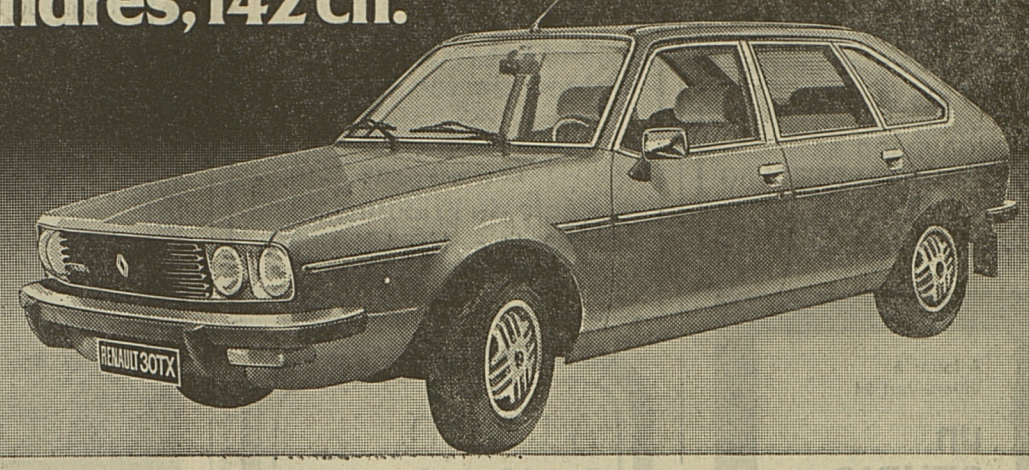

GARAGE SCHUWEY S.A.

Marly	037 - 46 56 56
Fribourg	037 - 22 27 77
La Tour-de-Trême	029 - 2 85 25

Avry-devant-Pont : Francis Dougoud - ✆ 029--5 31 31
Charmey : Gaston Remy - ✆ 029-7 13 55
Châtel-Saint-Denis : Victor Genoud - ✆ 021-56 80 92
Giffers : Joseph Corpataux - ✆ 037-88 11 76
Romont : Garage Stulz Frères SA - ✆ 037-52 21 25
Schmitten : Marcel Jungo SA - ✆ 037-36 21 38
Vaulruz : Garage des Colombettes SA - ✆ 029-2 76 60

Renault ◇ la meilleure solution.

Service GIDOR compris

Attention GIDOR Coiffure Attention

Service compris

Shampooing/Mise en plis Fr. 9.--
(cheveux courts)

Coloration complette Fr. 24.50
(cheveux courts, shampooing/mise en plis compris)

Permanentes dès Fr. 32.--
(cheveux courts, shampooing/mise en plis, coupe compris)

Sans rendez-vous préalable mais avec un service sans attente.

1700 Fribourg, 037 22 35 73, Rue Saint-Pierre 24

popularis bonne idée 27 «à la carte»

Avec Airtour suisse à

Algarve

Un nouveau but de vacances.

Une semaine au départ de Genève de **595.—** à **1834.–**

Demandez notre prospectus détaillé. Un coup de fil suffit.

037-22 73 72

agence de voyages popularis

1700 Fribourg, 22, r. St-Pierre

prêt comptant

Une décision qui s'impose: le prêt comptant de la BPS

BANQUE POPULAIRE SUISSE

Machine à laver

linge — vaisselle

RÉPARATION

toutes marques

Service rapide. Prix imbattables.
MAGIC Fribourg - ✆ 037-22 97 80

83-7506

Pour ma sœur habitant Lausanne,

demoiselle catholique

39 ans, étrangère, bonne présentation, enseignante, 1,65 m, yeux bruns, cheveux noirs, très sérieuse et simple, aimant la vie de famille et les enfants, cherche en vue mariage

monsieur catholique

(seulement), célibataire ou veuf de 45 à 55 ans, bonnes situation et présentation, évent. dans l'enseignement (divorcé ou aventure exclus).

Ecrire sous chiffre PT 900 824 à **Publicitas, 1002 Lausanne.**

3 PIÈCES

hall, cuisine, bains/WC

5 PIÈCES

hall, cuisne, bains/WC
Quartier Beaumont.

Appartements remis en état.

Offre sous chiffre 9449 L **ofa/Orell Fussli Publicité, case postale, 1002 Lausanne.**

A vendre, cause double emploi, machine comptable

AUDITRONIC 770

Programme salaires - Comptabilité générale - Cassette fichier - année 1971. Excellent état, disponible de suite. Prix à discuter.

S'adresser à : **Castolin SA**
✆ **(021) 34 99 11 Economat**
(Mme L. Mathez)

22-3445

ING. DIPL. EPF **FUST**

Reprise maximale pour votre **machine à laver** usagée à l'achat d'une machine neuve.

Demandez nos **offres d'échange SUPER.**

Seulement des marques connues, telles que MIELE, UNIMATIC, AEG, NOVAMATIC, BAUKNECHT, HOOVER, SIEMENS, SCHULTHESS, etc.

Location – Vente – Crédit ou net à 10 jours.

Villars S. Glâne, Jumbo Moncor Tél. 037/24 54 14
Bienne, 36 Rue Centrale Tél. 032/22 85 25
Lausanne, Genève, Etoy, Chaux-de-Fonds et 36 succursales

prêt comptant

Une décision qui s'impose: le prêt comptant de la BPS

BANQUE POPULAIRE SUISSE

makrolon plexiglas®

en plaques, blocs, barres et tubes
débitage – usinage

JAUSLIN SA 15, rte de Lausanne
1032 Romanel-sur-Lausanne
✆ (021) 35 41 51

prêt comptant

Toujours disponible en cas de besoin: le prêt comptant de la BPS

BANQUE POPULAIRE SUISSE

prêt comptant

Nouvelle réduction des taux!
fr. 6 000.–/24 mois à fr. 282.80
fr. 12 000.–/36 mois à fr. 385.25

Désirez-vous un prêt comptant?
La BPS vous garantit un service discret et compétent.

Rendez-vous simplement auprès de la succursale de la BPS la plus proche et dites au caissier: «Je désirerais un prêt comptant». Ou envoyez-nous le coupon ci-joint dûment rempli. Ainsi vous serez servi rapidement et en toute discrétion.

La Banque proche de chez vous.
BANQUE POPULAIRE SUISSE

Veuillez s.v.p. écrire en lettres majuscules:

J'aimerais obtenir un prêt comptant de fr. _____

Prénom, nom: _____

Rue, n°: _____

N° postal et localité: _____

Téléphone: _____ 38

Adresser à:
Banque Populaire Suisse, CAM, Case postale, 3000 Berne 16.

Affaires immobilières Affaires immobilières Affaires immobilières Affaires immobilières

A LOUER, avenue Saint-Paul 1
APPARTEMENT
2 pièces-cuisine
Loyer Fr. 310.— + charges
Avec service de conciergerie.
Libre dès le 1.7.80
G. GAUDARD SA
8, place de la Gare — FRIBOURG
✆ 037-22 10 89
17-890

A louer de suite ou à convenir
ch. du Levant 4+6
quartier Vignettaz
CHAMBRES
indépendantes meublées
Fr. 220.—/250.—
Renseignements :
Régie de Fribourg SA
Pérolles 5a — 1700 FRIBOURG
✆ (037) 22 55 18
17-1617

A louer
Route de Marly 31
SPACIEUX APPARTEMENTS
de 6 pièces-cuisine
Possibilité de créer une chambre indépendante.
Loyer dès Fr. 850.— + charges
Libre de suite
17-1706
j.ed. Kramer s.a.
place de la gare 8
1700 Fribourg
✆ 037/22 64 31

A LOUER au Schoenberg
Route de Schiffenen 2
dans immeuble pour pers. âgées
GRANDS STUDIOS
avec cuisine séparée
Libres de suite
17-1706
j.ed. Kramer s.a.
place de la gare 8
1700 Fribourg
✆ 037/22 64 31

Fribourg
Rue St. Pierre 30
Tél. 22 81 82
A louer à Villars-Vert 24
un STUDIO
remis à neuf
Libre de suite ou à convenir.
17-1715
Agence immobilière
GESTIMME S.A.

A LOUER
Avenue Granges-Paccot 2 et 4
près de l'Université
STUDIOS meublés
Loyers dès Fr. 210.— plus charges
Entrée de suite ou à convenir
17-1706
j.ed. Kramer s.a.
place de la gare 8
1700 Fribourg
037 22 64 31

Fribourg
Rue St. Pierre 30
Tél. 22 81 82
A louer au centre de la ville, à 2 min. de la gare, dans un immeuble avec standing
LOCAUX pour bureaux
destinés à : avocat - médecin - notaire - architecte - assureur - ingénieur, etc.
Différentes surfaces : 84, 163, 247 m2.
Loyer modéré.
Place de parc à disposition.
Libres de suite ou à convenir.
17-1715
Agence immobilière
GESTIMME S.A.

Fribourg
Rue St. Pierre 30
Tél. 22 81 82
A louer à la rue d'Or 13, en Vieille-Ville de Fribourg
beaux appartements
3½ pièces surface environ 120 m2
5½ pièces surface environ 160 m2
Dans belle maison du 17e siècle, entièrement rénovée.
Dans chaque appartement, salon de 50 m2 avec cheminée.
Mise en location pour date à convenir.
17-1715
Agence immobilière
GESTIMME S.A.

Fribourg
Rue St. Pierre 30
Tél. 22 81 82
A louer, à la rue des Bouchers 92
un studio meublé ou non 2 pièces
Libre de suite ou à convenir.
17-1715
Agence immobilière
GESTIMME S.A.

A REMETTRE
dans le canton de Fribourg
sur passage touristique
TEA-ROOM avec alcool
Faire offres s/chiffre 17-121 064 à **Publicitas, 1701 Fribourg.**

Fribourg
Rue St. Pierre 30
Tél. 22 81 82
A louer à Courtion dans l'immeuble La Poya
appartements
2½ et 3½ pièces
Loyers modérés
Libres de suite ou à convenir.
17-1715
Agence immobilière
GESTIMME S.A.

A vendre magnifique
TERRAIN industriel
compl. aménagé, situé à la sortie de l'autoroute Fribourg ouest.
Superficie : 2500 et 1000 m2.
Ecrire sous chiffre FA 50 114 aux **Freiburger Annoncen, place de la Gare 8, 1700 Fribourg.**

Nous achetons
TERRAIN A BATIR
zone villas ou moyenne densité
FRIBOURG ou environs, Rayon 6 à 8 km, zone à aménagement prioritaire ou à aménagement différé.
5000 à 15 000 m2 environ de préférence NON-EQUIPE.
Veuillez faire offres avec prix et situation sous chiffre 17-500172, à **Publicitas SA, 1701 Fribourg.**

A louer
appartement 5½ pièces
tout confort, dans immeuble neuf, rte de la Gruyère 41 à Fribourg.
✆ (037) 24 33 61
17-1515

A VENDRE à Givisiez
MAGNIFIQUES APPARTEMENTS
de 3½ et 5½ chambres,
tout confort moderne.
Situation tranquille et très ensoleillée, avec vue imprenable sur les Préalpes fribourgeoises.
Pour tous renseignements, s'adresser à :
Weck, Aeby & Cie SA, agence immobilière,
Rue de Lausanne 91, 1700 Fribourg
✆ 037-22 63 41
17-1611

A LOUER
chambre indépendante meublée
Rue Marcello 4
Fr. 200.— + charges. Cuisine exclue.
De suite ou à convenir.
✆ 037-22 85 40

A LOUER
Rte de Morat 259
CHAMBRES MEUBLÉES
Loyer dès Fr. 165.—
tout compris
Entrée de suite ou à convenir.
j.ed. Kramer s.a.
place de la gare 8
1700 Fribourg
037 22 64 31

A louer à la rue du Temple
(20 mètres poste principale)
magnifiques appartements de 2½ - 3 - 4½ pièces
+ un appartement de 5½ pièces en duplex
dans immeuble en rénovation.
Entrée 1er octobre 1980.
Pour tous renseignements :
Gérance Roland Deillon
Schiffenen 38, Fribourg, ✆ 037-28 22 72
17-23075

Fribourg
Rue St. Pierre 30
Tél. 22 81 82
A louer à Marly à l'Impasse de la Colline 2
appartement de 3½ pièces
Libre dès le 1er mai
17-1715
Agence immobilière
GESTIMME S.A.

A louer
appartement 2 pièces
Fribourg et environs.
✆ 037-24 16 10
17-301215

A louer de suite
STUDIO
Rte Jos.-Chaley 13
Loyer Fr. 285.— charges comprises.
✆ (037) 82 21 51 int. 51 (h. de bureau)
ou (037) 43 14 08 (soir)
17-301198

A LOUER
au bd de Pérolles
APPARTEMENT 4 pièces
tout confort, libre pour le 1.5.80
Prix : Fr. 569.— y cpris charges
Pour tous renseignements, s'adresser à :
WECK, AEBY & CIE S.A.
AGENCE IMMOBILIERE 1701 FRIBOURG — 91, RUE DE LAUSANNE TEL. 037/22 63 41

A VENDRE
BELLE VILLA NEUVE
à 4 km de Fribourg, direction ouest
Sous-sol : très grand garage, cave et buanderie.
Rez : cuisine avec coin à manger, salon avec cheminée, bureau, hall et WC-douche.
1er étage : 4 chambres, bain WC + galetas.
Terrain environ 1000 m2 entièrement aménagé.
Prix : Fr. 380 000.—.
Hypothèques à disposition.
17-1609
GAY-CROSIER SA
Transaction immobilière, financière
✆ 037/24.00.64
CH-1752 Villars-sur-Glâne - Fribourg Rte de la Glâne 143b

Charmey
CHALET
à vendre
comprenant 2 appartements.
Construction 1972.
Calme et ensoleillé.
Prix Fr. 318 000.—
Ecrire sous chiffre 17-22975, à **Publicitas SA 1701 Fribourg**

Fribourg
Rue St. Pierre 30
Tél. 22 81 82
A louer à Marly
magnifiques appartements
au chemin des Epinettes 12
Libres pour date à convenir.
17-1715
Agence immobilière
GESTIMME S.A.

A LOUER à la rue du Temple
(20 mètres poste principale)
LOCAUX
à l'usage de bureaux
surface environ 135 m2, dans immeuble en rénovation. Entrée 1er octobre 1980.
Pour tous renseignements :
Gérance Roland Deillon
Schiffenen 38 — FRIBOURG
✆ 037-28 22 72
17-23074

A vendre
à Corcelles-Payerne et Montagny-la-Ville
terrains à bâtir parcelles équipées
de 930 à 1300 m2
✆ 037-61 19 55 bur.
✆ 037-61 19 46 privé
17-4032

A LOUER
STUDIO
Rte Jos.-Chaley 13
Loyer Fr. 285.— charges comprises.
✆ (037) 82 21 51 int. 51 (h. de bureau)
ou (037) 43 14 08 (soir)
17-301198

A LOUER à Marly
APPARTEMENT de 2½ pièces
Loyer Fr. 540.— charges comprises.
✆ 037-46 49 85
(le soir dès 19 heures)

A vendre à Marly
IMMEUBLE à rénover
comprenant : 2 appartements, un sous-sol et galetas, environ 300 m2 de terrain.
Faire offres sous chiffre 17-500174 à **Publicitas SA, 1701 Fribourg**

A LOUER
à la route Joseph-Chaley
magnifique attique 5½ pièces
Libre pour le 1.6.1980.
Pour tous renseign., s'adr. à :
17-23073
WECK, AEBY & CIE S.A.
AGENCE IMMOBILIERE 1701 FRIBOURG — 91, RUE DE LAUSANNE TEL. 037/22 63 41

Jeune fille cherche
appartement 2 pièces
Fribourg et environs.
✆ 037-24 16 10
17-301215

A louer
1 STUDIO
de suite à l'immeuble Mgr-Besson 5, à Fribourg.
S'adr. à la **Régie Krammer SA**
Place de la Gare 8
Fribourg
✆ 037-22 64 31
17-460436

Pour rentiers, familles, **à louer** dans HLM, à Beaumont
appartement 2 pièces
Libre dès le 1.6.80.
✆ 037-24 19 24
17-23085

A louer à Belfaux
appartement 3 pièces
pour le 1er mai 1980
Fr. 530.— charges comprises.
✆ 037-45 21 64
à partir de 19 h.

L'annonce
reflet vivant du marché

Les accidents

BULLE

Cyclomotoriste renversée

Une automobiliste de Heitenried circulait vendredi à 19 h 45 en direction de Bulle. Au carrefour, à l'entrée de cette ville, elle bifurqua sur sa droite, pour se diriger vers l'Ecole secondaire. Elle n'accorda pas la priorité à une jeune cyclomotoriste, Mlle Claudine Gremion âgée de 18 ans, de La Tour-de-Trême, qui, légèrement blessée dans la collision, fut transportée à l'Hôpital de Riaz où elle reçut des soins avant de regagner son domicile. (yc)

TAVEL

Piéton légèrement blessé

Hier après midi vers 14 h. 30 un automobiliste de Saint-Antoine roulait au volant de sa voiture d'Alterswil en direction de son domicile. Parvenu vers la croisée au centre de Tavel, il ne put éviter la jeune Marianne Baeriswyl, âgée de 25 ans et domiciliée à Tavel, qui traversait imprudemment la chaussée hors du passage de sécurité. Légèrement blessée, la jeune fille fut transportée à l'Hôpital cantonal. Les dégâts sont estimés à 1000 fr. (Lib)

FRIBOURG

Chute d'un cyclomotoriste

Samedi vers 16 h. 45, un habitant de Marsens roulait au guidon de sa moto de la rue St-Pierre en direction de la route des Alpes. A hauteur de l'hôtel Central, il heurta avec son coude le cyclomotoriste Laurent Falcone, 16 ans, qui perdit l'équilibre et chuta. Peu après, le jeune Laurent Falcone se rendit à l'Hôpital cantonal pour un simple contrôle. Dégâts: 200 fr. (Lib)

MORAT

Collision par l'arrière

Samedi soir vers 20 h. 30 une automobiliste circulait de Cormondes en direction de Morat. A l'entrée de la ville, deux chevaux échappés lui coupèrent la route. La conductrice put freiner à temps pour éviter les deux animaux mais le conducteur de l'automobile qui la suivait, surpris, emboutit l'arrière de sa machine. La collision se solda par 3500 fr de dégâts. (Lib)

ESTAVAYER-LE-LAC

Priorité coupée

Dans la nuit de samedi à dimanche, un automobiliste staviacois gagnait le centre de la ville par la route des Thiolleyres. Au carrefour du port, il coupa la priorité à une voiture pilotée par un habitant d'Estavayer-le-Lac. Les dégâts s'élèvent à 2000 fr. (Lib)

GUIN

Collisions en chaîne

Hier vers 17 h., une collision en chaîne entre 4 voitures arrivant de Morat se produisit à la jonction de l'autoroute à Guin. Les dégâts sont évalués à 8000 fr. (Lib)

VUIPPENS

Coûteux télescopage

Un automobiliste de Gumefens circulait vendredi en direction de Bulle. Au carrefour de Vuippens, à la suite d'une inattention, il heurta l'arrière d'une auto allemande qui circulait dans le même sens. Il y eut pour 5000 fr de dégâts. (yc)

EMBARDÉE A ROMONT

15 000 francs de dégâts

Dimanche à 4 h., un chauffeur de Chavornay (VD), âgé de 23 ans, circulait au volant d'un fourgon, de Siviriez en direction de Romont. Au pont d'Arruffens, il perdit le contrôle de sa machine qui s'écrasa contre les glissières de sécurité. Personne ne fut blessé. Les dégâts s'élèvent à 15 000 fr. (yc)

VAULRUZ

Pour éviter une collision

Une conductrice veveysanne, âgée de 22 ans, circulait hier à 8 h 15, de Châtel-St-Denis en direction de Bulle. A Vaulruz, pour éviter une collision avec une auto hollandaise, elle fit une brusque manœuvre, mais perdit le contrôle de sa machine qui heurta la glissière de sécurité. Il y eut pour 2000 fr de dégâts. (yc)

Veveyse Veveyse Veveyse Veveyse

La Chanson de Bossonnens et son chœur d'enfants. (Photo Charrière)

POUR LES CHANTEURS DE BOSSONNENS
Quand tout va par quinze

Vendredi soir à Bossonnens, samedi soir à Attalens, « La Chanson de Bossonnens » a présenté son traditionnel concert annuel, le 15e sous la direction de M. Georges Chevalley, instituteur, son fondateur. Quinze chansons interprétées par le chœur mixte, le chœur d'enfants, le quatuor, les solistes et l'orchestre, marquaient ce 15e anniversaire, 15 ans de travail et d'amitié aussi, comme le releva le président du groupe, M. Robert Cottet.

La Chanson de Bossonnens a misé sur un programme faisant large place à la chanson française. Le genre lui sied à merveille et plaît, cela se voit, à ses exécutants. En effet, on avait puisé dans le répertoire de Gilles Vigneault, d'Yves Duteil, de Gainsbourg, Francis Lemarque et Kaelin. Mais le cœur se révéla sensible aussi dans l'interprétation de Bach et de Bovet.

Plus originale que la traditionnelle quête de la sortie fut la mise à prix des chansons à l'issue du concert. Le public fut en effet appelé à donner leur pesant d'argent aux chansons du programme. La balance pesa le plus lourd pour « Les chemins de la mer » qui récolta 1,200 kg en pièces de monnaie. De la sorte eurent encore droit au bis « Alleluia » de Rhymer et Lemesle, « La grenouille » de F. Lemarque, et « Il me reste un pays » de Gilles Vigneault que le directeur Chevalley interpréta en soliste.

Fondée en 1961 lors du jubilé de l'abbé Louis Bovet, chapelain de Bossonnens et frère de l'abbé Joseph Bovet, la Chanson de Bossonnens regroupe actuellement une quarantaine de chanteurs et chanteuses. Un orchestre de cinq musiciens l'accompagne dans la plupart de ses exécutions. Cet ensemble choral est associé au chœur d'enfants de Bossonnens, qui réunit 25 écoliers. (yc)

Gruyère Gruyère Gruyère Gruyère Gruyère

AVEC LA CHANSON DU PAYS DE GRUYERE
Le charme d'une ambassadrice

Il faisait bon être Gruérien en écoutant la Chanson du Pays de Gruyère samedi soir à Riaz. Son concert annuel avait, plus que de coutume, un air de fête. Le chœur célèbre en effet cette année son trentième anniversaire. Ce fut pour son président, M. Bernard Bosson, l'occasion de distribuer force remerciements, compliments et bouquets. Les choristes enchantèrent quant à eux un public nombreux par la variété de leur répertoire et la finesse de leurs interprétations.

On l'a bien souligné samedi, l'ensemble de Riaz doit beaucoup à la famille Corpataux. Fondé en 1950 par Joseph, qui lui donna pour nom « Les oiselets », le chœur est dirigé depuis 1962 par son fils Michel. La Chanson du Pays de Gruyère, ainsi nommée depuis 1972, a, sous sa baguette, acquis ses titres de noblesse et même été promue au rang d'ambassadrice lorsqu'il s'est agi, l'an dernier, pour l'Union fribourgeoise du tourisme de faire représenter le canton et le district en Hollande à l'occasion d'une manifestation commerciale et folklorique. Elle est d'ailleurs régulièrement appelée à se produire à l'extérieur de son village d'origine.

Ce succès, c'est bien sûr à la qualité de ses prestations que le chœur gruérien le doit. Mais aussi à la joie de chanter que Michel Corpataux a su lui communiquer.

La Chanson du Pays de Gruyères et son directeur ont prouvé samedi soir qu'un travail exigeant n'exclut pas la bonne humeur. La richesse du répertoire de ce groupe formé d'une quarantaine de chanteurs est aussi à relever. Il y a les classiques du terroir — et l'on n'est pas avare de patois — auxquels l'interprétation de la Chanson donne incontestablement de la jeunesse. Quelques mélodies signées par Michel Corpataux s'y ajoutent. Ces chants ont formé samedi la seconde partie d'un concert où le soliste de la Fête des vignerons, Bernard Romanens, n'a pas manqué de se tailler un joli succès. La soirée avait débuté par quelques compositions d'auteurs romands, des airs populaires et une suite de pièces de la Renaissance. Deux œuvres de Brahms figuraient également à ce programme particulièrement somptueux. vp

De hautes qualités expressives. (Photo Charrière)

Conférence de Connaissance du monde

Les Caboclos du Brésil

Pour la cinquième conférence de Connaissance du monde, le Service culturel de la Migros a fait appel à l'explorateur-cinéaste Pierre Dubois, un Suisse pour une fois, afin de nous faire découvrir les Caboclos, cette population qui habite la plus grande partie du nord du Brésil. Par trois fois, c'est en Amazonie qu'il s'est rendu, pour prendre contact et partager la vie de ces tribus indigènes, dont le nom signifie « tiré ou venu de la forêt ».

Le départ de « notre » expédition était Belem et son grand port sur l'Atlantique : Ver-o-peso. C'est là, dans l'agitation typique des docks, que nous faisons connaissance des Caboclos travaillant sur les quais, en bête de somme. Dans cette ville, ils se retrouvent chaque année en grand nombre à l'occasion de la fête du « Cirio de Nazaré », fête qui est organisée en l'honneur de la Vierge de Nazareth. Comme toujours en Amérique du Sud, religion, folklore et exubérance sont entremêlés. Les gros plans séducteurs sur les visages juvéniles faisaient ressortir de surprenants yeux brisés, mais aussi toute la candeur des enfants déguisés en angelots.

Après l'excitation de la ville, nous voici transportés à Eirunépé, le village de 500 habitants, pour y surprendre les indigènes dans leur élément naturel : la pauvreté. A demi-civilisés, leur vie c'est la pêche ou la récolte du caoutchouc. Les premiers ont une existence relativement paisible et indépendante ; quant aux seconds, ils sont fourbus et soumis aux propriétaires d'hévéas. Ailleurs, à Mutum, ils se font pionniers-chercheurs de diamants. Isolée, leur prospection se fait avec des moyens très rudimentaires. On y a même vu un vétuste scaphandrier que n'aurait pas renié Tintin ! Toutefois, même s'ils arrachent quelques pierres au lit de la rivière, leur vie n'en est pas améliorée pour autant. Car leur richesse soudaine disparaît en compagnie des femmes et de l'alcool. De vrais aventuriers !

Le nord-est de la forêt amazonienne, ou polygone de sécheresse, était l'objet de la deuxième partie du film. Dans cette région habitent les Caboclos vacheiros, vêtus de cuir des pieds à la tête. Leur vie monotone de gardiens de troupeaux n'est ponctuée que par quelques fêtes païennes, où mascarades et danses viennent conjurer le mauvais sort. Sur les côtes, les pêcheurs ou jangadeiros, ont été surnommés « dragons des mers », car sur de fragiles radeaux à voile, ils se risquent sur l'Atlantique avec un rare courage. Repliés sur eux-mêmes, ces gens vivent au rythme de l'océan. Mais cette région du Brésil est aussi traversée par le Perimetral Norte. Cette route, coupant le pays de part en part, est réalisée en grande partie grâce aux Caboclos d'Amazonie, qui louent à bon marché leur force et leur ténacité.

Le film proposé jeudi soir représente plus que le simple reflet d'une ou de plusieurs expéditions. Bien sûr, certains plans étaient volontairement placés pour sensibiliser un auditoire européen : tels ceux de l'anaconda, des visages d'enfants ou des tortues luth. Mais à part cela, les prises de vues étaient réalisées avec un évident souci de documentaire. En fait, l'intérêt de ce reportage était de nous révéler une peuplade vraiment méconnue ici, et d'être aussi le témoin de sa lente disparition. Comme souvent, on regrettera cette éventualité. Comme souvent, on ne fera rien pour y remédier. (PhT)

LE PRINTEMPS DES CANTONNIERS
Découvertes pas toujours agréables

L'équipe au travail. (Photo Lib - G.P.)

A intervalles réguliers mais en principe deux fois par année, au printemps et en automne, les cantonniers effectuent ce qu'ils appellent « le grand nettoyage ». Ce travail consiste à passer au peigne fin les accotements des chaussées afin de les débarrasser des détritus échappant au balayage hebdomadaire des routes. C'est ainsi que l'équipe de M. Paul Jacot vient d'achever le ratissage de son secteur qui, grosso modo, se situe entre Fribourg - Cousset - Payerne, Fribourg - Belfaux - Misery et les grands axes de la Basse-Broye. Le résultat de cette opération est tout simplement édifiant : plus d'une tonne d'ordures les plus diverses ramassées, allant de milliers de paquets de cigarettes (vides bien entendu) à une hécatombe de chats écrasés en passant par des bouteilles de verre, des boîtes de coca-cola, des piles ge revues pornographiques (en provenance d'Allemagne dans leur grande majorité) et même, disons-le aussi, d'invraisemblables quantités de serviettes d'un genre que l'on ne trouve pas forcément à côté d'un couvert de restaurant... Les arrêts de feux, les stops et les passages à niveau ont leur particularité bien précise : les contenus de cendriers avec leurs mégots bouts d'allumettes et chewing-gum plus ou moins malaxés. Bref, les cantonniers ne manquent pas d'arguments face au respect de la nature qui anime certains automobilistes « On devrait aussi songer à l'éducation des adultes », estimait avec philosophie M. Jacot, heureux de parvenir au terme de sa pérégrination. On le comprend... GP

Flatteuse nomination pour un banquier fribourgeois

M. Philippe de Weck veint d'être nommé président du Conseil d'administration de Renault Finance SA dont le siège est à Lausanne (Suisse), a annonce vendredi la Régie Renault. Il remplace à ce poste M. Pierre Dreyfus qui l'occupait depuis quatre ans.

Né le 2 janvier 1919 à Fribourg, M. de Weck, qui doit quitter prochainement la présidence de l'Union de banques suisses, siège aux conseils d'administration de plusieurs sociétés. Il était administrateur de Renault Finance depuis l'origine de cette société en 1969. (ATS)

VENDREDI-SAINT 4 avril
Bulle magasins ouverts
friandise gruérienne
17-13007

Madame Pauline Rolle-Vaucher, à Châtonnaye ;
Madame veuve Marie Muller-Rolle, à Givisiez, et ses enfants ;
Madame veuve Henri Rolle, à Romont, et ses enfants ;
Mademoiselle Catherine Rolle, à Marsens ;
Monsieur Emile Rolle, à Châtonnaye ;
Madame veuve Adrien Rolle, à Bâle, et sa fille
Madame et Monsieur Xavier Wyss-Rolle, à Fribourg, et leur fille ;
Monsieur Albert Rossier-Rolle, à Genève, et ses enfants ;
Madame et Monsieur Clovis Salamin-Rolle, à St-Luc, et leurs enfants ;
Monsieur et Madame Marcel Rolle, à Torny-le-Grand, et leurs enfants ;
Les familles Vaucher, à Rome, Genève, Payerne, Torny-le-Grand et Châtonnaye;
ainsi que les familles parentes et alliées

ont la profonde douleur de faire part du décès de

Monsieur
Jules ROLLE-VAUCHER

leur très cher époux, frère, beau-frère, oncle, parrain, cousin, parent et ami enlevé à leur tendre affection le 28 mars, à l'âge de 80 ans, réconforté par les sacrements de l'Eglise.

L'office d'enterrement a ileu à Châtonnaye, ce lundi 31 mars 1980, à 14 h. 30.

Domicile mortuaire : Châtonnaye.

Cet avis tient lieu de lettre de faire part.

« Que ton repos soit doux,
comme ton cœur fut bon ».

Monsieur Jean Chardonnens, à Châtillon ;
Madame et Monsieur Georges Barbey-Chardonnens, à Châtillon ;
Mademoiselle Josette Chardonnens, à Lugano ;
Monsieur Daniel Chardonnens, à Châtillon ;
Madame Cécile Beureux, à Pontenet ;
Madame Odette Raboud et ses enfants, à Malleray ;
Monsieur et Madame Marcel Beureux et leurs enfants, à Boudevilliers ;
Monsieur et Madame Marcel Bise et famille ;
Monsieur et Madame Henri Chardonnens et famille ;
ainsi que les familles parentes et alliées

ont la profonde douleur de faire part du décès de

Madame
Cécile CHARDONNENS

leur très chère épouse, maman, fille, sœur, belle-sœur, tante, cousine, marraine, nièce, filleule, enlevée à leur tendre affection le 29 mars 1980, dans sa 48e année, munie des sacrements de l'Eglise.

L'office de sépulture sera célébré en l'église paroissiale de Lully le mardi 1er avril 1980, à 16 h.

Une veillée de prières nous rassemblera en l'église de Lully, ce lundi 31 mars à 20 heures.

La défunte repose en la chapelle mortuaire de l'hôpital de la Broye, à Estavayer-le-Lac.

R.I.P.

Le Seigneur, dans l'insondable mystère de son Amour, vient de rappeler dans la paix de sa Demeure :

DENYSE PORTMANN

Infirmière au Service Social de Fribourg

notre chère fille, sœur, belle-sœur, tante, marraine, parente et amie, décédée des suites d'un tragique accident, le 26 mars 1980, munie du secours des sacrements du Christ.

La messe d'enterrement sera célébrée le lundi saint 31 mars 1980 à 14 h 30, en l'église de St-Pierre, Fribourg.

Le corps est déposé en la chapelle mortuaire à St-Pierre, Fribourg.

Madame Cécile Portmann, Impasse des Rosiers 2, Fribourg, ses enfants, petits-enfants, arrière-petits-enfants, ainsi que les familles parentes et amies.

Cet avis tient lieu de lettre de faire-part.

Les Sœurs de la Sainte-Croix d'Ingenbohl

recommandent à vos prières leur chère consœur

Sœur
Justine-Marie Gumy

d'Avry-sur-Matran

décédée dans la joie de la Résurrection le samedi 29 mars, à l'hôpital Victoria, à Berne, dans sa 81e année et la 57e de sa Profession religieuse.

La cérémonie eucharistique suivie de l'enterrement aura lieu en la Maison provinciale, chemin des Kybourg 20, à Fribourg, le mardi 1er avril, à 15 h.

Récitation du chapelet, ce lundi 31 mars, à 19 h 45.

R.I.P.

La fanfare l'Echo des Roches et son Corps de cadets

ont le regret de faire part du décès de

Monsieur
Jules Rolle

membre d'honneur

La société participera en corps à l'ensevelissement qui aura lieu à 14 h 30 en l'église de Châtonnaye.

Le chœur mixte St-Nicolas de Torny-le-Grand

a le profond regret de faire part du décès de

Monsieur
Jules Rolle

frère de M. Marcel Rolle
membre dévoué
oncle de Madame Jeanne Vaucher
membre du comité

Les obsèques ont lieu ce lundi 31 mars à 14 h 30, à Châtonnaye.

Sport-Handicap Fribourg Section Sarine

a le regret de faire part du décès de

Madame
Lucie Stempfel

mère de Mme Jeannine Girard
fidèle membre actif
et belle-mère de M. Roland Girard
dévoué membre,
collaborateur et arbitre

L'office de sépulture sera célébré aujourd'hui 31 mars 1980, à 10 h, en l'église de St-Pierre, à Fribourg.

POMPES FUNÈBRES
MURITH
Tél.
22
41
43
Nous assurons aux familles en deuil, un service parfait, digne et discret
Pérolles 27
Fribourg

Monsieur Daniel Chammartin, à Chavannes-sous-Orsonnens ;
Mademoiselle Josiane Chammartin, à Chavannes-sous-Orsonnens ;
Monsieur Paul Chammartin, à Chavanne-sous-Orsonnens ;
Mademoiselle Jeanne Chammartin, à Chavannes-sous-Orsonnens ;
Mademoiselle Bernadette Berset, à Villargiroud ;
Monsieur Joseph Berset, à Villargiroud ;
Famille Francis Vauthey-Berset, à Romont ;
Famille Henri Beaud-Berset, à Massonnens ;
Madame veuve Marie Chammartin, à Chavannes-sous-Orsonnens ;
Famille Marius Chammartin, à Chavannes-sous-Orsonnens ;
ainsi que les familles parentes et alliées

ont la douleur de faire part du décès de

Madame veuve
Monique CHAMMARTIN

née Berset

leur très chère maman, sœur, belle-sœur, tante, marraine, cousine et amie, enlevée subitement à leur tendre affection, le 30 mars 1980, dans sa 57e année, réconfortée par les sacrements de l'Eglise.

L'office d'enterrement sera célébré en l'église d'Orsonnens, le mardi 1er avril, à 14 h 30.

Priez pour elle

Madame Rosa Bonfils-Sauterel, à Estavayer-le-Lac ;
Monsieur et Madame Hermine Achcar-Bonfils et leurs enfants, à Rio de Janeiro ;
Monsieur et Madame Etienne Bonfils-Piccand et leurs enfants, à Prilly ;
Monsieur et Madame Kurt Huber-Bonfils et leurs enfants, à Aumont ;
Monsieur et Madame Marc-Antoine Grec-Bonfils et leurs enfants, à La Barboleusaz ;
Les familles Bonfils, Liardon, Soini, Sauterel, Huguet, Singy, Lambert, Reynaud, leurs enfants et petits-enfants ;
ainsi que toutes les familles parentes et alliées

ont le grand chagrin de faire part du décès de

Monsieur
Roger BONFILS

leur cher et regretté époux, papa, beau-père, grand-papa, frère, beau-frère, oncle, cousin, parrain, parent et ami, que Dieu a rappelé subitement à Lui, le 29 mars 1980, dans sa 71e année.

L'office de sépulture sera célébré en la chapelle des Dominicaines, à Estavayer-le-Lac, le mardi 1er avril 1980, à 15 h 30.

Veillée de prières en la chapelle de l'hôpital, ce lundi 31 mars, à 19 h 30, où le corps repose.

R.I.P.

Remerciements

Profondément touchées par les témoignages de sympathie et d'affection reçus lors de leur grand deuil, les familles de

Madame
Louisa CRAUSAZ

née Marmy

Madame
Anne PILLONEL

née Crausaz

remercient très sincèrement toutes les personnes qui les ont assistées ainsi que toutes celles qui, par leur présence aux funérailles, leurs dons de messes, leurs envois de fleurs et de couronnes et leurs messages de condoléances ont pris part à leur douloureuse épreuve.

Elles les prient de trouver ici l'expression de leur profonde et vive reconnaissance.

L'office de trentième

sera célébré en l'église de Domdidier, le samedi 19 avril 1980 à 19 h 30.

Autavaux, Domdidier et Saint-Maurice, mars 1980.

17-23003

LES POMPES FUNÈBRES GÉNÉRALES
Joseph Bugnard, maintenant place de la Gare 35 A (en face de la gare), Fribourg, se chargent lors d'un décès de toutes les formalités et assurent la dignité des derniers devoirs.
Tous articles de deuil.
Transports funèbres.
Téléphonez (jour et nuit) au 22 39 95
78.8

Memento cantonal Memento cantonal Memento cantonal

URGENCES

PERMANENCE MEDICALE

Fribourg : (037) 23 36 22. Jour et nuit pour les urgences en l'absence du médecin traitant.
Gruyère : (029) 2 70 07 (Permanence médicale des médecins de la Gruyère).
Bulle : (029) 2 84 31 (Hôpital de Riaz).
Estavayer : (037) 63 21 21 (Hôpital).
Romont : se renseigner au (037) 52 27 71.
Châtel-St-Denis : (021) 56 79 41 (Hôpital de Châtel).
Morat : (037) 71 32 00 (Service médical d'urgence).
Payerne : (037) 61 17 77 (police) ou 62 11 11 (Hôpital).

PERMANENCE DENTAIRE

Fribourg : (037) 22 33 43 Dimanche et jours fériés, de 10 h à 11 h 30 Samedi de 8 h à 11 h 30. Autres jours : de 8 h à 11 h 30 et de 14 h à 16 h.
Payerne : se renseigner au 17.

PHARMACIES DE SERVICE

Pharmacie de service du lundi 31 mars: Pharmacie Thalmann (Pérolles 22).

Bulle : renseignements au (029) 2 33 00. Dimanche et jours fériés : de 10 h à 12 h et de 17 h 30 à 18 h 30.
Estavayer : le dimanche de 9 h 15 à 11 h 15 et de 18 h 15 à 19 h 15.
Romont : samedi dès 16 h, dimanche et jeudi suivant. Dimanche de 10 h à 12 h et de 17 h à 19 h.
Châtel-St-Denis : après 19 h et le dimanche, en cas d'urgence, s'adresser à la permanence médicale.
Morat : de 19 à 21 h. Dimanche de 10 h à 12 h. De 21 h à 08 h, s'adresser au (037) 71 20 31.
Payerne : (037) 61 17 77 (police) ou 62 11 11 18 h à 19 h. En dehors de l'horaire normal, s'adresser au (037) 61 17 77 sur ordonnance.
Pharmacies des centres commerciaux d'Avry et du Jumbo à Villars-sur-Glâne : jusqu'à 20 h du lundi au vendredi.

AMBULANCES

Fribourg : (037) 24 75 00. Dessert également la Haute et Moyenne-Singine.
Bulle : (029) 2 84 31 (Hôpital) ou (029) 2 56 66 (police).
Estavayer : (037) 63 21 21.
Romont : (037) 52 13 33 ou 52 27 71.
Châtel-St-Denis : (021) 56 71 78 ou 56 72 21.
Wünnewil : (037) 36 10 10.
Morat : (037) 71 28 52 ou 71 21 44 ou 71 20 31.
Payerne : 17.

POLICE

Appel urgent: 17.
Police de la circulation : (037) 21 19 11.
Postes d'intervention :
Fribourg : (037) 21 17 17.
Bulle : (029) 2 56 66.
Estavayer : (037) 63 13 05.
Romont : (037) 52 23 59.
Châtel-St-Denis : (021) 56 72 21.
Morat : (037) 71 20 31.
Tavel : (037) 44 11 95.
Payerne : (037) 61 17 77.

FEU

Fribourg : 18.
Autres localités : (037) 22 30 18.

SAUVETAGE

Colonne de secours du Club alpin : (029) 2 56 66.
Hélicoptère : (029) 6 11 53.
Lac de la Gruyère : (029) 2 56 66 ou (029) 5 21 44 ou (037) 45 14 05.
Lac de Morat : (037) 71 55 20 ou 71 48 85 (Vully) ; 75 17 50 (Avenches) ; 21 19 11 (Morat).
Lac de Neuchâtel : (037) 63 13 05 (Estavayer) ; (038) 22 35 77 (Neuchâtel).

HOPITAUX

FRIBOURG

Hôpital cantonal : (037) 82 21 21.
Heures de visites : chambres communes tous les jours de 14 à 15 h et de 19 à 20 h ; chambres privées tous les jours de 14 à 20 h.
Hôpital Daler : (037) 82 21 91.
Heures de visites : chambres communes en semaine de 13 h 30 à 15 h et de 19 h à 20 h ; dimanche et jours fériés de 10 h 30 à 11 h 30 et de 13 h 30 à 15 h 30 ; chambres à 1 ou 2 lits tous les jours de 10 à 21 h.
Clinique Garcia : (037) 82 31 81.
Heures de visites : tous les jours de 12 à 21 h.
Clinique Ste-Anne : (037) 81 41 31.
Heures de visites : chambres communes tous les jours de 13 h 30 à 15 h 30 et de 19 à 20 h ; chambres privées tous les jours de 10 à 21 h.
Riaz : (029) 2 84 31.
Heures de visites : chambres communes de 14 à 15 h (samedi, dimanche et jours fériés jusqu'à 16 h) et de 19 à 20 h ; chambres privées et mi-privées tous les jours de 14 à 20 h.
Estavayer (037) 63 21 21.
Heures de visites : tous les jours de 13 à 15 h 30 (samedi, dimanche et jours fériés jusqu'à 16 h) et de 19 à 20 h.
Billens : (037) 52 27 71.
Heures de visite : tous les jours : chambres communes de 13 h 30 à 15 h 30 et de 19 à 20 h ; chambres privées de 10 h à 20 h ; pédiatrie pas de visite le soir.
Châtel-Saint-Denis : (021) 56 79 41.
Heures de visites : chambres communes et mi-privées de 13 h 30 à 15 h et de 19 h 30 à 20 h 30 ; dimanches et jours fériés de 13 h 30 à 15 h 30 et de 19 à 20 h ; chambres privées jusqu'à 20 h 30 ; dimanche et jours fériés jusqu'à 20 h.
Meyriez : (037) 72 11 11.
Heures de visites : de 13 h 30 à 15 h et de 19 à 20 h ; dimanche et jours fériés de 10 à 11 h et de 13 h 30 à 15 h.
Tavel : (037) 44 13 83.
Heures de visites : tous les jours de 13 à 16 h et de 19 à 20 h.
Payerne : (037) 62 11 11.
Heures de visites : tous les jours de 12 h 45 à 13 h 45 et de 18 h 45 à 19 h 30 ; chambres privées jusqu'à 21 h ; samedi et dimanche de 12 h 45 à 14 h 50 et de 18 h 45 à 19 h 30.

SERVICES DIVERS

Office du tourisme de la ville de Fribourg : 22 11 56. Location de spectacles : 22 61 85 Grand-Places.
Union fribourgeoise du tourisme : 23 33 63. Rte-Neuve 8, Fribourg.
Poste principale de Fribourg : Guichet urgent : lundi à vendredi de 12 à 13 h 30, 18 h 30 à 21 h. Samedi de 11 à 12 h et de 14 à 17 h. Dimanche de 19 à 20 h. Guichets du télégraphe : lundi à samedi et lors de fêtes locales de 7 à 21 h 30. Le dimanche et fêtes générales de 9 à 12 h 30 et de 17 à 21 h.
Aides familiales
— Fribourg : Office familial : 22 10 14 ; **Mouvement populaire des familles :** tél. 23 49 34 de 12 h à 13 h 30 et dès 19 h. **— Sarine-Campagne :** 45 12 15.
Soins à domicile : soins par infirmières, toilette, ménage, repas par une auxiliaire de la Croix-Rouge :
— Fribourg et Sarine : (037) 22 93 08
— Gruyère : (029) 2 30 33 de 11 h à midi, du lundi au vendredi.
— Vallée de la Jogne : (029) 7 18 66.
Babysitting : (037) 22 93 08 (aux heures de bureau).
Crèche universitaire : se renseigner auprès de Pierre Fleiner-Gerster, Le Riedelet 9, Marly.
Crèche de la paroisse réformée : 22 28 44. Pour enfants de toutes confessions, Chemin des Bains 1, Fribourg.
SOS futures mères : 23 44 00 (permanence).
Villa Myriam : 22 64 24 Accueil de la mère et de l'enfant, Avenue de Rome 2, Fribourg.
Consultations conjugales : 22 54 77. Mardi et mercredi, de 14 h à 17 h ; vendredi, de 9 h à 12 h, pour les personnes de langue française. Lundi et jeudi pour les personnes de langue allemande et française, de 14 h à 17 h. — Immeuble du Plaza (91, rue de Lausanne). Entrée par la ruelle du Lycée.
Centre femmes : 21, rue de Lausanne (escalier du Collège). Tous les jeudis à partir de 20 h. Tél. 31 19 43.
Femmes-Information : 217, rue Pierre-Aeby, 1700 Fribourg. Tous les jeudis matin, de 8 h 30 à 10 h 30 En cas d'impossibilité, téléphoner le lundi de 18 h à 20 h : 46 18 74 ou 45 18 85.
Centres de planning familial
— Fribourg (Plaza 91, 3e étage : 22 83 22. Tous les jours ouvrables de 9 à 11 h et de 14 à 17 h. De préférence sur rendez-vous.
— Riaz (Hôpital) : (037) 22 83 22 ou (029) 2 84 31. Le jeudi sur rendez-vous uniquement.
— Estavayer-le-Lac (Hôpital) : 22 83 22 ou 63 21 21. Le mercredi sur rendez-vous uniquement.
— Châtel-Saint-Denis (Hôpital) : (037) 22 83 22 ou (021) 56 79 41. Le lundi sur rendez-vous uniquement.
Parents-Service (037) 22 61 14. A l'écoute des parents tous les mardis de 9 à 11 h en allemand et de 14 à 16 h en français. Ecole des parents de Fribourg, case postale 39.
Mouvement Enfance et foyer : rue de l'Industrie 8 (037) 24 84 88.
Mouvement de la condition paternelle : (022) 33 89 17 ou 42 51 63. Entraide et conseils. Défense des pères divorcés, séparés, remariés, célibataires, et de leurs enfants. Case postale 578, 1701 Fribourg.
ASASM : service social romand de l'Association suisse pour les sourds démutisés (Consultations sur rendez-vous au 021 23 51 32.
Fondation « Pour la vieillesse - Pro Senectute » : 22 41 53. Du lundi au vendredi de 9 à 12 h et de 14 à 17 h, Rue St-Pierre 26, Fribourg.
Centre Suisse-Immigrés : (037) 22 57 31 Ouvert le samedi de 14 à 19 h ; rue du Nord 23, Fribourg.
Pro Infirmis. Service social fribourgeois et Ligue fribourgeoise contre le rhumatisme : 22 27 47. Mercredi de 9 à 12 h, jeudi de 15 à 19 h et sur rendez-vous, Pérolles 8, Fribourg.
Ligue fribourgeoise contre le cancer : 24 99 20. Du lundi au vendredi de 9 à 12 h et de 14 à 17 h, Route des Daillettes 1, Fribourg.
Radiophotographie publique : le 1er et le 3e jeudi du mois de 9 à 12 h Route des Daillettes 1, Fribourg.
Dispensaire antituberculeux : le vendredi de 8 h 30 à 9 h 30 sur rendez-vous uniquement, Hôpital cantonal, Fribourg.
Release Centre d'accueil et d'information pour les jeunes : 22 29 01 (permanence téléphonique). En cas d'urgence : (037) 22 93 59 et 22 41 23, rue des Alpes 30, Fribourg.
Clinique des platanes : 26 33 66. Consultations anonymes pour toxicomanies du mardi au vendredi de 9 h à 10 h. Avenue du Général-Guisan 54, Fribourg.
A.A. Alcooliques anonymes : 26 14 89. Case postale 29, 1701 Fribourg.
Service consultatif des locataires : le lundi de 17 à 20 h et le mercredi de 19 à 20 h. Rue Pierre-Aeby 217, Fribourg.
Consommateur - Information : 22 98 27. Ouvert tous les mercredis, de 14 à 17 h, Pérolles 8, 4e étage.
Protection des animaux : Refuge pour chiens à Montécu : 33 15 25.

MUSEES

FRIBOURG

— Musée d'art et d'histoire : fermé pour cause de rénovation.
— Musée d'histoire naturelle : lundi-vendredi de 8 h à 11 h et de 14 à 17 h ; jeudi, samedi et dimanche de 14 à 17 h, entrée libre. Samedi et dimanche fermé le matin
— Jardin botanique : lundi-samedi de 8 à 17 h.

BULLE

— Musée gruérien : mardi à samedi de 10 à 12 h et de 14 à 17 h ; dimanche de 14 à 17 h.

ESTAVAYER-LE-LAC

— Musée folklorique : tous les jours de 9 à 11 h et de 14 h à 17 h, sauf le lundi.

MORAT

— Musée historique : tous les jours sauf le lundi de 9 à 11 h et de 13 h 30 à 17 h. Le vendredi de 20 à 21 h 30.

TAVEL

— Musée singinois : samedi et dimanche de 14 à 18 h.

PAYERNE

— Musée Jomini : de 9 à 12 h et de 14 à 18 h.

BIBLIOTHEQUES ET LUDOTHEQUES

FRIBOURG

— Bibliothèque cantonale et universitaire: lundi de 10 h à 22 h, mardi à vendredi de 8 h à 22 h. Samedi de 8 h à 16 h. Prêt à domicile : du lundi au samedi de 10 à 12 h et de 14 à 16 h.
— La Bibliothèque de la Ville de Fribourg et Société de lecture : lundi de 14 h à 18 h ; mardi de 14 h à 18 h ; mercredi de 10 h à 12 h et de 14 h à 18 h ; jeudi de 14 à 18 h; vendredi de 14 à 19 h ; samedi de 10 h à 12 h et de 14 h à 16 h. Avenue de Rome.
— Deutsche Bibliothek : du lundi au jeudi de 15 h 30 à 19 h. Samedi de 9 à 11 h et de 14 à 17 h. Fermée le vendredi. Gambach 27.
— Bibliothèque St-Paul : mardi et jeudi de 14 à 17 h, samedi de 9 à 11 h 30. Pérolles 42.
— Ludothèque : mercredi de 15 h 30 à 17 h 30 et samedi de 9 h à 11 h, à Granges-Paccot 3 ; mardi de 15 h 30 à 17 h 30 et vendredi de 15 h à 17 h 30 à la route de la Vignettaz 57 (Africanum).

BULLE

— Bibliothèque du Musée : mercredi de 17 à 20 h, jeudi de 10 à 12 h et de 14 à 20 h, samedi de 10 à 12 h et de 14 à 17 h.

ESTAVAYER-LE-LAC

— Bibliothèque publique : le mardi de 14 à 15 h 30, mercredi de 16 à 17 h 30, jeudi de 19 à 20 h 30, samedi de 10 à 11 h 30.

CHATEL-SAINT-DENIS

— Bibliothèque publique : mardi et jeudi de 14 à 16 h, mercredi de 19 à 21 h, samedi de 9 h 30 à 11 h 30. (Ecole secondaire).

MORAT

— Bibliothèque de la Ville : lundi, mercredi et vendredi de 16 à 19 h, vendredi de 20 à 22 h, samedi de 10 à 12 h et de 14 à 17 h.

PAYERNE

— Bibliothèque publique : le mardi de 18 à 22 h.

CURIOSITES

BULLE

— Orchestrion « Soléa », automate unique en Suisse (Café Le Fribourgeois).

GRUYERES

— Château : ouvert tous les jours de 9 à 18 h.
— Fromagerie de démonstration : de 8 h à 18 h 30 tous les jours.

PISCINES

FRIBOURG

Piscine du Schœnberg : tous les jours, de 8 à 22 h. Le samedi de 8 à 18 h. et le dimanche de 10 à 18 h. Fermée au public lundi et mardi matin de 8 à 11 h 30 et lundi, mardi, jeudi et vendredi après midi de 14 à 16 h.
Piscine du Levant : tous les jours de 12 h à 14 h et de 17 h à 22 h. Samedi et dimanche de 8 h à 20 h.

BULLE

Piscine couverte de l'Ecole secondaire : 12 à 14 h et de 16 à 22 h. Mercredi de 18 à 22 h ; samedi de 14 h 30 à 17 h ; dimanche de 14 h 30 à 18 h 30.

CHARMEY

Piscine de Charmey : du mardi au vendredi de 15 h à 22 h ; samedi de 15 h à 19 h ; dimanche et jours fériés de 10 h à 12 h et de 15 h à 19 h.

CHATEL-SAINT-DENIS

Piscine couverte de l'Ecole secondaire : mardi-vendredi de 14 h à 17 h et de 19 h à 22 h. Samedi et dimanche de 14 h à 18 h.

LES PACCOTS

Piscine de l'Ermitage : tous les jours de 9 h à 22 h.

MORAT

Piscine couverte : lundi de 14 h à 21 h, mardi de 11 h à 21 h, mercredi-vendredi de 9 h 30 à 21 h, samedi et dimanche de 9 h 30 à 18 h.

PATINOIRE

FRIBOURG

Patinoire artificielle des Augustins : fermée jusqu'à nouvel avis.

Les jambes surélevées.

Manifestations du jour

Musée d'histoire naturelle : Exposition « Géographie et Aménagement du territoire », ouvert de 8-11 h. et 14-17 h.

Galerie Avry-Art : Exposition Affiches de théâtre en Suisse.

Cabaret Chaud 7 : 20 h. 30, Récital de chansons de Daniel Frison, location Le Luthier.

Communiqués

Chapelle de la Providence

Lundi 31 mars à 16 h et à 20 h., exercices de la Neuvaine à Notre-Dame de la Médaille miraculeuse. Envoyez vos intentions de prières.

Villars-sur-Glâne

Mardi-Saint 1er avril à 14 h. 30 aura lieu en l'église paroissiale la cérémonie pénitentielle à laquelle sont conviées les personnes de la Vie montante et toutes les personnes qui le désirent.

Une messe sera célébrée et les personnes qui le jugent à propos auront la possibilité de recevoir l'Onction des malades durant la cérémonie.

Avis aux contribuables concernant les réclamations d'impôt

Le Service cantonal des contributions communique que, dès la période fiscale 1977-78, il a renoncé à adresser un accusé de réception aux contribuables qui avaient déposé une réclamation. Cette décision est encore valable pour la période fiscale 1979-80. Les commissions de taxation, chargées de l'examen des requêtes, ne pourront être convoquées avant l'automne prochain.

Cinéma

FRIBOURG

Capitole. — **Les Muppets :** 7 ans.
Corso. — **Cul et chemise :** 14 ans.
Eden. — **Vol au-dessus d'un nid de coucou :** 16 ans.
Alpha. — **Les phallocrates :** 18 ans.
Rex. — **Star-Trek :** 10 ans.
Studio. — **Délire charnel :** 20 ans.

P

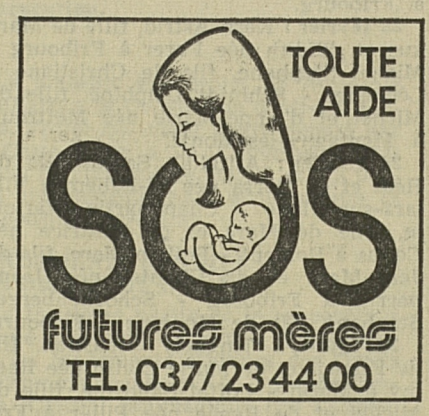

COMMUNIQUÉ

Participation communale au paiement des cotisations à l'assurance-maladie obligatoire des personnes âgées et invalides de la Commune de Fribourg

Dans le but d'alléger les cotisations à l'assurance-maladie obligatoire des personnes âgées et des invalides, le Conseil communal de la Ville de Fribourg a décidé de prendre en charge une part de ces cotisations.
Cette participation communale est prévue en faveur des personnes au bénéfice d'une rente AVS ou AI et soumises à la collectivité des assurés obligatoires pour lesquels la cotisation à l'assurance-maladie est élevée.
Les limites de revenu, après déduction d'un montant de Fr. 1200.— par personne, sont fixées aux normes suivantes :

Revenu annuel :	
— personne seule	Fr. 12 000.—
— couple	Fr. 18 000.—
— augmentation des limites de revenu par personne à charge	Fr. 2 500.—
Limites de fortune	
— personne seule	Fr. 40 000.—
— couple	Fr. 60 000.—

La participation communale ne peut intervenir que dans la mesure où les requérants ne sont pas bénéficiaires de prestations complémentaires à l'AVS ou à l'AI, celles-ci englobant déjà tout ou partie des cotisations à l'assurance-maladie.
C'est donc en faveur de ceux qui ne peuvent bénéficier des prestations complémentaires que le Conseil communal entend intervenir en prenant en charge la part de la cotisation mensuelle dépassant le montant de **Fr. 100.—.**
Le montant alloué sera versé trimestriellement aux personnes répondant aux exigences susmentionnées. Les intéressés sont priés de s'adresser au bureau du contrôle de l'assurance-maladie obligatoir Grand-Rue 58, rez-de-chaussée, entre 14 h. et 16 h., où ils obtiendront tous les renseignements utiles et le questionnaire à remplir.

17-1006

Infomanie

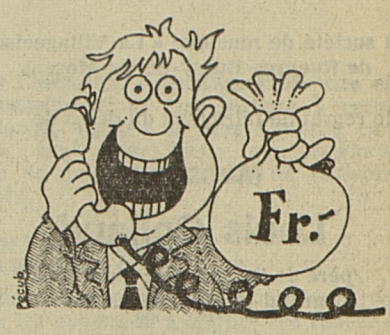

037 - 243 343

Nos compliments

Plus que centenaire

Sœur Rosa-Joseph Brunetti, de Turin — d'où elle est arrivée à Fribourg en 1898 à l'Œuvre de Saint-Paul où elle fit profession religieuse et travailla pendant 72 ans comme typographe — fête aujourd'hui, au sein de la communauté, ses 101 ans. Toujours lucide, elle vit à l'intérieur de la communauté où on la voit régulièrement passer, accompagnée d'une autre Sœur de Saint-Paul, pour se rendre à la chapelle. Nous lui présentons nos félicitations et nos vœux les meilleurs. **(Lib.)**

Le cap des quatre-vingts ans

M. Emile Baeriswyl a fêté récemment son huitantième anniversaire à Fribourg. Nous lui souhaitons de couler encore beaucoup de jours heureux dans sa demeure du Schönberg. **(Lib.)**

Météo Météo Météo

TEMPS PROBABLE JUSQU'A CE SOIR

Ouest : augmentation de la nébulosité puis quelques pluies.
Est : encore en partie ensoleillé.
Sud : beau temps.

SITUATION GENERALE

La zone de haute pression qui influence le temps dans notre pays poursuit son déplacement vers les Balkans. Une nouvelle perturbation située sur le proche Atlantique s'approchera des Alpes.

PREVISIONS JUSQU'A CE SOIR

Suisse romande et Valais : ciel se couvrant progressivement, puis quelques précipitations le long du Jura demain dans la seconde partie de la journée. Température en plaine voisine de 2 degrés en fin de nuit, de 10 l'après-midi. Limite de zéro degré vers 2000 m. Vents du nord-ouest en montagne.
Suisse alémanique, nord et centre des Grisons : ce matin encore ensoleillé, ensuite augmentation de la nébulosité. Plus tard, également des pluies.
Sud des Alpes et Engadine : assez ensoleillé avec quelques passages nuageux.

EVOLUTION POUR MARDI ET MERCREDI

Nord des Alpes : temps d'ouest variable et doux. Alternance de périodes ensoleillées et d'averses.
Sud des Alpes : assez ensoleillé.

(ATS)

P

LE RESTAURANT
MOLESON
1752 VILLARS-SUR-GLANE

MENU de Pâques

Consommé au Porto

* * *

Filet de truite en feuilletage
Beurre nantais

* * *

Carré d'agneau aux herbes
Choux-fleurs au gratin
Tomate provençale
Pommes noisettes

* * *

Poire farcie des Santons
Fr. 24.—

Il est prudent de réserver votre table au **037-24 25 98**

Notre nouvelle spécialité :
Poulet au panier, frites, salade
Fr. 11.50

Nous vous souhaitons de joyeuses et agréables fêtes de Pâques

17-2316

†

La société de musique « La Villageoise » de Rueyres-Bussy-Sévaz-Morens

a le regret de faire part du décès de

Monsieur

Louis Collaud

père de la marraine du drapeau
grand-père du président

Pour les obsèques, prière de se référer à l'avis de la famille.

†

Les familles Richoz, Chammartin, et Defferrard

ont le pénible devoir de faire part du décès de

Madame

Monique Chammartin

leur estimée propriétaire

Pour les obsèques, se référer à l'avis de la famille.

†

Le Conseil communal de la ville de Fribourg

a le pénible devoir de faire part du décès de

Mademoiselle

Denyse Portmann

infirmière au Service social
belle-sœur de M. G. Friedly
conseiller communal

Pour les obsèques, prière de consulter l'avis de la famille.

†

Le Club des marcheurs de Fribourg

a le profond regret de faire part du décès de

Madame

Lucie Stempfel

épouse de M. Marcel Stempfel
membre d'honneur

L'office d'enterrement aura lieu en l'église St-Pierre à Fribourg, ce jour à 10 heures.

†

Le Conseil communal de Châtonnaye

a le pénible devoir de faire part du décès de

Monsieur

Jules Rolle

ancien syndic

Pour les obsèques, se référer à l'avis de la famille.

Remerciements

Profondément touchées par les marques de sympathie de tous ceux qui ont accompagné

Sœur

Régina-Germaine Corpataux

jusqu'à la porte du Royaume, la Mère Générale, les Sœurs de l'Œuvre de Saint-Paul et la parenté les remercient de leur présence, de leurs signes d'amitié : fleurs, messages d'espérance, offrandes de messes, dans la foi en la promesse du Christ : « Qui croit en moi, fût-il mort, vivra » (Jn 11,25).

Etat civil Etat civil Etat civil Etat civil

... de Fribourg

PROMESSES DE MARIAGE :

28 février : Baumann Daniel, de Pierrafortscha, à Fribourg et Heimoz Sylviane, de Fribourg, St. Ursen, à Courtepin.

3 mars : Roschi Bruno, de Wünnewil-Flamatt, à Fribourg et Mauron Béatrice, de Fribourg et St. Silvester, à Fribourg.

5 mars : Gross Christophe, de Martigny, Martigny-Combe, Charrat et Trient, à Fribourg et Renevey Monique, de Mannens-Grandsivaz et Prez-vers-Noréaz, à Fribourg.

11 mars : Egger René, de Bonnefontaine, à Fribourg et Croset Nicole, d'Ollon, à Fribourg.

12 mars : Jacolet Raymond, d'Estavayer-le-Lac, à Fribourg et Marras Iluminada, de nationalité espagnole, à Fribourg. — Walther Bernard, de Wohlen bei Bern, à Fribourg et Charrière Madeleine, de Cerniat, à Fribourg.

NAISSANCES

20 février : Lachat François, fils de Michel, et de Marie née Begin, à Vuisternens-devant-Romont.

20 février : Laurenza Vincenzo, fils de Quirino et de Maria née Girardi à Fribourg - Helbling Fabien, fils de Jean-Marie et de Josiane née Genoud à Marly - Rauss Céline, fille de Pierre et de Liliane née Delley à Fribourg - Schmutz Céline, fille de Jean et de Claudine née Sallin à Tafers - Pfander Marc, fils de Heinz et de Elisabeth née Spicher à Düdingen - Cerantola Vanessa, fille de Michel et de Françoise née Ansermet à Villars-sur-Glâne - Anisino Fabio, fils d'Antonio et de Agrippina née Nolfo à Fribourg - Civelli Mario, fils de Pierre et d'Anne-Marie née Genoud à Villars-sur-Glâne - Rumo Michael, fils de Anton et de Christiane née Egger à Fribourg - Berset Angélique, fille de Hubert et de Heidi née Buser à Villars-sur-Glâne.

21 février : Käser Claudia, fille d'Erich et d'Anne-Marie née Jungo à St. Silvester - Savary Marc, fils de Marc et de Charlotte née Wyssmüller à Bulle - Cotting Pierre-Yves, fils de Patrice et de Marie-Claude née Page à Marly.

22 février : Danzi Vanessa, fille de Roger et de Marie née Aubonnev à Avry-sur-Matran, Rosé - Kolly Murielle, fille de Charles et de Gertrud née Krattinger à Treyvaux - Despont Pascal, fils de Bernard et de Marie-José née Masset à Villaz-Saint-Pierre - Tu Quoc Anne, fille de Viet et de Lydia née Tinguely à St. Silvester - Pellet Claudia, fille d'Otto et d'Anna née Raemy à Brünisried - Magnin Jérôme, fils de Raphaël et de Corinne née Wuilloud à Fribourg.

23 février : Kern Astrid, fille de Markus et d'Edith née Furer à Fribourg - Michel Stéphane, fils de Christiane à Léchelles - Schmidt Delphine, fille de Michel et d'Anne-Marie née Mettraux à Montagny-les-Monts.

24 février : Atitallah Sonia, fille de Hédi et de Dorra née El-Fahem à Villars-sur-Glâne - Chammartin Marielle, fille de Marc et de Béatrice née Conus à Romont - Pollien Marc, fils de Jean-Marc et de Chantal née Jeanperrin à Fribourg - Schoenenberger Stephane, fils de Monique à Fribourg.

25 février : Tinguely Sébastien, fils de Francis et de Marie Claire née Raemy à Morat - Poffet Sandrine, fille de Michel et de Renée née Piller à Fribourg.

26 février : Nicolet François, fils de Georges et de Régina née Jaquet à Posat.

26 février : Spicher Cindy, fille de Rita, à Fribourg. — Yerly Pascal, fils de Ignace et de Anne Marie, née Vallélian, à Farvagny-le-Grand. — Droux Xavier, fils de Daniel et de Monique, née Rétornaz, à Estavannens.

27 février : Privet Irène, fille de Bernard et de Agnès, née Mesot, à Sorens. — Buchs Thierry, fils de Benoît et de Marianne, née Liard, à La Roche. — Brügger Samuel, fils de Louis et de Thérèse, née Maradan, à Marly. — Raemy Caroline, fille de Anton et de Rose-Marie, née Bapst, à Plasselb. — Voélin Garance, fille de Pierre et de Odile, née Evéquoz, à Fribourg. — Papaux Claudine, fille de René et de Esther, née Berger, à Treyvaux. — Brulhart Emilie, fille de André et de Marie Françoise, née Lemoine, à Bulle. — Remy Alexandre, fils de Alain et de Maria, née Yuvanidi, à Fribourg.

28 février : Rodriguez Maria-Teresa, fille de Joaquin et de Teresa, née Jurado, à Villars-sur-Glâne. — Pasquier Christiane, fille de François et de Huguette, née Galster, à Posieux, Grangeneuve. — Chaney Annick, fille de Ernest et de Rosmarie, née Thorer, à Montet (Broye). — Un, Ratana, fille de Yim et et de Thy Van, née Khum, à Marly. — Tschannen Hanspeter, fils de Ernst et de Adelheid, née Burri, à Alterswil.

29 février : Dischler Lukas, fils de Ralph et de Margarete, née Schneider, à Fribourg. — Seoane Sophie, fille de Daniel et de Denise, née Fontaine, à Bas-Vully, Sugiez. — Brülhart Elmar, fils de Ludwig et de Gertrud, née Zahno, à Düdingen.

1er mars : Riedo Olivier, fils de François et de Catherine, née Corminboeuf, à Fribourg. — Meyer-Bisch Benoît, fils de Patrice et de Françoise, née Le Clouerec, à Fribourg.

2 mars : Waser Nadine, fille de Yvar et de Agnès, née Dématraz, à Düdingen.

3 mars : Hostettler Steve, fils de Kurt et de Denise, née Werro, à Wünnewil-Flamatt. — Pythoud Frédéric, fils de Jacques et de Simone, née Pythoud, à Albeuve.

3 mars : Bucheli Christoph, fils de Linus et d'Anna, née Flury, à Bösingen.

4 mars : Baeriswyl Irene, fille de Peter et de Charlotte, née Siffert, à Ueberstorf. — Gauch Marie-Thérèse, fille de Catherine, à Fribourg. — Gross Natascha, fille de Pascal et de Lucienne, née Mory, à Arconciel.

4 mars : Genna Giacomo, fils de Michele et de Luigina, née Giardiello, à Marly. — Montavon Fabienne, fille de Bernard et de Marie-Lucienne, née Berger, à Grolley. — Michel Valériane, fille de Nicolas et de Fanny née Charif de Villaufray, à Fribourg. Perez Veronica, fille de José et d'Esther, née Sueiro, à Courtepin. — Pierri Irena, fille de Donato et de Rosa, née Sperduto, à Fribourg. — Benninger Stefan, fils de Rudolf et de Gertrud, née Stübi, à Courlevon. — Boschung Catherine, fille de Hubert et de Rita, née Bielmann, à Brünisried.

5 mars : Contreras Elèna, fille de Rafaël et de Evelyne, née Burdet, à Fribourg.

5 mars : Buri Daniel, fils de Hans et de Lisbeth, née Winzenried, à Fribourg.

6 mars : Vonlanthen Patrice, fils d'André et de Janine, née Kolly, à Magnedens. — Gardella Gabrielle, fille de Luigi et de Charlotte, née Murith, à Fribourg.

7 mars : Bapst Daniel, fils de Jean Marc et de Silvia, née Zbinden, à Gurmels. — Bückelmann Frédéric, fils de Bertrand et de Josiane, née Golay, à Fribourg. — Wicht Eric, fils de Gérard et d'Esther, née Neuhaus, à Montécu. — Muller Damien, fils de Pascal et de Chantal, née Bise, à Fribourg. — Bonny Marylin, fille de Jean-Daniel et d'Antoinette, née Küng, à Marly — Zbinden Marc, fils d'Ernst et de Brigitt, née Oester, à Brünisried.

8 mars : Krebs Peter, fils d'Ernst et de Ruth, née Zwahlen, à Heitenried. — Schnetz Patrik, fils de Michel et d'Edith, née Huber, à Marly. — Sallin Sylvie, fille de Benoît et de Claire, née Golliard, à Villars-sur-Glâne. — Frioud Damien, fils de Daniel et d'Anne-Marie, née Débieux, à Rossens. — Jenny Catherine, fille de Jacques et de Marie, née Marclay, à Treyvaux. Küchler Katharina, fille de Max et de Maria, née Schwarzen, à Fribourg.

9 mars : Pevida Sammi, fils de Benjamin et de Guillermina, née Manuel, à Fribourg. Pittet Yasmine, fille de Jacques et de Liliane, née Clerc, à Farvagny-le-Grand. — Zbinden Petra, fille de Beat et d'Agnes, née Raemy, à Rechthalten. — Armbruster Christine, fille de Franz et d'Elfriede, née Börsig, à Bulle.

11 mars : Galley Alexandre, fils de Michel et de Noëlle, née Chappuis, à Ecuvillens. — Egger Xavier, fils de Henri et de Chantal, née Richard, à Praroman—Le Mouret. — Raniolo Salvatore, fils de Giovanni et de Rosalia, née Distefano, à Fribourg.

12 mars : Telley Suzanne, fille de Marcel et d'Albertine, née Boschung, à Estavayer-le-Gibloux.

DECES :

27 février : Vonlanthen Peter, né en 1930, époux de Berta, née Ramsteiner, à Giffers.

28 février : Morandi Jean, né en 1903, époux de Joséphine, née Zosso, à Ependes (FR). — Brodard, née Brodard Rose, née en 1915, épouse de Anselme, à La Roche.

29 février : Mettraux, née Schaller Andréa, née en 1912, épouse de Aimé, à Lentigny. — Blanc Eugène, né en 1908, veuf de Lina, née Gobet, à Fribourg.

1er mars : Schmutz, née Stempfel Martha, née en 1905, veuve de Leo, à Düdingen. — Robatel Gérard, né en 1924, époux de Cécile, née Gumy, à Fribourg.

2 mars : Wyss, née Bugnon Célina, née en 1890, veuve de Emile, à Fribourg. — Meyer, née Mauron Odile, née en 1899 veuve de Pierre, à Marly. — Perrey, née Corti Angéline, née en 1898, veuve de Gustave, à Fribourg. — Rotzetter, née Raemy Rosa, née en 1913, épouse de Gustave, à Fribourg. — Butty, née Roulin Julie, née en 1901, veuve de Louis, à Fribourg. — Zehntner Gilberte, née en 1915, fille de Armand, à Fribourg. — Aeby Claudine, née en 1948, fille de Pierre et de Yvette, née Vannaz, à Fribourg.

3 mars : Bersier Ignace, née en 1937, époux de Marguerite, née Burgdorfer, à Cugy (FR). — Oberson Simon, né en 1934, fils de André et de Victorine, née Oberson, à Sprens. — de Monléon, née Zurich Marguerite, née en 1891, veuve de Guy, à Fribourg.

4 mars : Haas, née Bürgisser Luzia, née en 1890, veuve de Joseph, à Bösingen. — Ducotterd Conrad, né en 1912 fils de Charles et de Marie, née Pauchard, à Fribourg. — Pally Pius, né en 1915, époux de Emilie, née Cotting, à Fribourg.

5 mars : Vonlanthen Joseph, né en 1904, époux de Maria, née Bürgy, à Düdingen.

7 mars : Crausaz, née Thierrin Ida, née en 1893, veuve d'Auguste, à Ponthaux. — Spicher Henri, né en 1897, veuf d'Angèle, née Bugnard, à Fribourg.

8 mars : Jordan Jeanne, née en 1895, fille de François et d'Agathe, née Lerasle, à Fribourg. — Corboud, née Bise Jeanine, née en 1946, épouse de Jean, à Surpierre. — Oberson Auguste, né en 1910, époux de Marie, née Zumwald, à Pierrafortscha.

9 mars : Yerly Berthe, née en 1897, fille de Joseph et de Marie, née Liard, à Villars-sur-Glâne.

10 mars : Eltschinger Bruno, né en 1939, fils de Robert et de Celina, née Egger, à Fribourg. — Risse, née Gremaud Jeannine, née en 1943, épouse de Laurent, à Bulle.

11 mars : Julmy, née Piller Agnes, née en 1903, épouse de Humbert, à St. Ursen. — Notz, née Siegrist Gisela, née en 1922, épouse de Peter, à Fribourg.

12 mars : Maradan, née Chollet Marie, née en 1899, veuve de Calixte, à Fribourg.

...de Billens

NAISSANCES

2 février : Currat Jocelyne, fille de Jean-Pierre et de Rose Marie, née Braillard, à Mossel. — Rolle Philippe, fils de Clovis et de Françoise Jeanne, née Andrey, à Lussy.

4 février : Sautaux Anne, fille de André François et de Josiane Marguerite, née Gachet, à Vauderens. — Frioud Anne-Laure, fille de Jean François et de Brigitta, née Kolly, à Avry-sur-Matran.

5 février : Cossy Christine Angèle, fille d'Albert André et de Marthe Gabrielle, née Girard, à Romont.

6 février : Curty Monique, fille de Ferdinand et de Sophie Agnès, née Charrière, à Villarimboud.

7 février : Vial Marie, fille de Jean Claude André et de Agnès Aline Augusta, née Jaquier, à Attalens.

8 février : Conus Sylvie, fille de Dominique Louis et de Georgette, née Jonin, à Lussy. — Carrel Alexandra, fille de Alexis Auguste et de Gisèle Yvonne, née Sugnaux, à Billens.

10 février : Chassot Sophie Cécilia, fille de Roger Paul Emile et de Andréa Léonie, née Piller, à Orsonnens.

11 février : Dumas Cynthia, fille de Jean-Daniel et de Marie Bernadette, née Carrupt, à Romont.

14 février : Mooser Stéphane, fils de Jean-Claude et de Angèle Charlotte, née Progin, à Bulle.

16 février : Moret Florence Myriam fille de Dominique et de Françoise Lydie, née Guillet, à Vuadens. — Sottas Séverine, fille de Jean-Pierre et de Brigitte, née Gremaud, à Avry-devant-Pont. — Conus Séverine, fille de Jean-François Louis et de Suzanne Berthe, née Oberson, à Rue.

18 février : Tissot Jimmy Mikaël Yvan, fils de Claude Irénée et de Josiane Hélène, née Rochat, à Moudon.

19 février : Oberson Kilian Armand, fils de Bernard Jean Marie et de Marie Chantal, née Périsset, à Vuadens.

25 février : Johner Anne, fille de François Arthur et de Claire Louise, née Cosandey, à Siviriez. — Terreaux Christophe Aimé, fils de Jean-Bernard et de Lucie, née Curty, à Prez-vers-Siviriez.

26 février : Vauthey Cindy, fille de René Augustin et de Marie-Thérèse, née Droux, à Vuisternens-devant-Romont. — Théraulaz Hervé, fils de Claude Gérard Adrien et de Béatrice Marie Rose Marguerite, née Grêt, à Riaz.

28 février : Caille Nicolas, fils de Jean-Blaise Irénée Marie et de Suzanne Jeanne Marie, née Kuhn, à La Tour-de-Trême.

DECES

8 février : Estrayer Simone Eugénie, née en 1907, célibataire, fille de Lucien Benoît et de Antonia, née Bouchet, à Develier. — Roch Elie Alexandre, né en 1897, époux de Ida Joséphine, née Roch, Le Châtelard.

11 février : Magne Louis Auguste, né en 1902, époux de Marie Mélanie, dite Ida, née Moullet, à Morlens.

...de Châtel-St-Denis

MARIAGES

1er février : Liaudat François de et à Châtel-Saint-Denis et Demierre Josianne Marie-Louise de St-Martin et Montet (Glâne/FR) à Saint-Martin (FR).

NAISSANCES :

13 février : Krieg Dorine fille de Marc-Antoine Henri et de Jacqueline née Roettig de Lausanne et Cheseaux-Noréaz (VD) à Semsales (FR).

14 février : Beroud Estelle fille d'Emmanuel et de Colette Rose, née Cordey de Ecoteaux (VD) à Savigny (VD) ; Pittet Séverine fille de Gérard Gabriel et de Denise Adèle, née Liaudat de Romanens (FR) à Semsales (FR).

24 février : Huwiler Vincent fils de Joseph Marie et de Lucie Marie Thérèse née Genoud de Müswangen (LU) à Semsales (FR).

DECES

11 février : Perriard Nicolas Joseph né en 1909 (célibataire) fils de Jean et de Marie Sophie née Muller de Chandossel FR) à Châtel-Saint-Denis.

12 février : Colliard Odile Monique née en 1932 épouse de Marius François de Châtel-Saint-Denis et Attalens (FR) à Attalens (FR).

21 février : Chaperon Gaston né en 1915, époux de Marthe Albertine, née Jaquier de Châtel-St-Denis (FR) à Palézieux-Gare (VD).

23 février : Currat Pierre Martin né en 1903 (célibataire) fils de Ernest Martin et de Laurette Agathe, née Menoud de St-Martin et Besencens (FR) à Besencens (FR).

27 février : Beaud Emma Catherine née en 1898 veuve de Louis Henri de Le Crêt à Attalens (FR).

28 février : Campiche Robert Maurice Alfred né en 1929 époux de Barbara, née Schneider de Ste-Croix (VD) à Corsier-les-Monts (VD).

... Estavayer-le-Lac

Naissances

2 février : Vallat Thierry, fils de Marcel et de Anne-Marie, née Dedelley, à Estavayer-le-Lac.

7 février : Selmi Laila, fille de Rejeb et de Dominique, née Gerber, à Estavayer-le-Lac ; Thierwächter Fabien, fils de Marlène, née Thierwächter, à Corcelles-près-Payerne.

9 février : Chammartin Stéphane, fils d'André et de Patricia, née Modoux, à Bussy ; Chammartin David, fils d'André et de Patricia, née Modoux, à Bussy.

13 février : Grognuz Stéphane, fils de Jean-Marc et de Yvette, née Zaugg, à Vesin.

23 février : Cantin Christian, fils de Jean-François et de Yolande, née Genoud, à Rueyres-les-Prés.

24 février : Duc Muriel, fille de Francis et de Mireille, née Borgognon, à Estavayer-le-Lac.

25 février : Losey Marylène, fille d'André et de Chantal, née Delley, à Yverdon.

27 février : Guinnard Frédéric, fils de Michel et de Marie-Laurence, née Haymoz, à Gletterens.

Décès

10 février : Marchon née Rapo, Marie Julie, née en 1905, veuve d'Henri Isidore, à Estavayer-le-Lac.

13 février : Plancherel Charles Tobie, né en 1896, veuf de Berthe Augustine, née Pillonel, à Bussy.

16 février : Ozelley née Besse, Blanche Aimée, née en 1927, épouse de Reymond Henri, à Estavayer-le-Lac.

18 février : Monney Marilyne Elisabeth, née en 1977, fille de Jean Louis Léon et de Chantal Pierrette Marie Laure, née Brossard, à Bollion.

23 février : Pillonel Nestor Julien, né en 1897, veuf de Gabrielle Euphrasie, née Monneron, à Seiry ; Bise Ulysse Amédée, né en 1892, fils de Ernest Jacques et de Cérine Elisabeth, née Bise, à Murist.

28 février : Abriel Henri Louis, né en 1910, fils de Isidore et de Célestine, née Godel, à Domdidier.

†

Remerciements

La famille de

Yvonne GALLI

profondément touchée de toutes les marques de sympathie et d'affection que vous lui avez témoignées lors de son grand deuil, vous remercie très sincèrement et vous prie de trouver ici l'expression de sa vive reconnaissance.

L'office de trentième

sera célébré en l'église du Christ-Roi, le samedi 19 avril, à 18 h 30.

Fribourg, mars 1980.

17-1600

Problèmes d'impression ?
Pas d'hésitation
QUICK - PRINT
la bonne solution !

Rencontres internationales sur les Droits de l'homme

Trois journées très denses de rencontres internationales sur les Droits de l'homme ont eu lieu les 19, 20 et 21 mars dernier au Centre international de conférences à Genève. Ces journées étaient organisées par Pax Romana (Mouvement international des intellectuels catholiques) en collaboration avec le Centre d'information des organisations internationales catholiques (OIC). Une centaine de participants des cinq continents et 25 orateurs de haute qualité ont contribué à la réussite de ces rencontres.

De gauche à droite : MM. Ramon Sugranyes de Franch (Pax Romana), Adolfo Perez Esquivel (Argentine) et Peter Donkor (Ghana).

En ouvrant la rencontre, M. Eric Sottas (secrétaire général sortant de Pax Romana) a souligné que cette initiative ne répond pas à une mode ou à un désir de propagande. En effet, Pax Romana a toujours eu pour but de promouvoir la paix, la justice et le respect de la dignité humaine. La lutte contre la faim, la misère, les génocides s'inscrit aujourd'hui dans cette tradition.

par Laure Speziali

Les papes Paul VI et Jean Paul II ont placé la défense des Droits de l'homme au centre de leurs grandes options pontificales et de la plupart de leurs interventions. Dans son action, Pax Romana (comme bien d'autres OIC) s'inspire ainsi toujours des messages pontificaux, principalement des encycliques Populorum Progressio et Redemptor Hominis.

Ces rencontres ont alors pour but, explique M. Sottas, de fortifier l'espoir des hommes qui luttent pour un monde plus juste, face aux rapports toujours plus accablants sur les violations des Droits de l'homme dans le monde entier. C'est une occasion de resserrer la chaîne de solidarité humaine.

L'EGLISE ET LES DROITS DE L'HOMME

La première journée a été consacrée à la situation actuelle des Droits de l'homme dans le monde et aux efforts des Eglises dans ce domaine. Six personnes, dont deux évêques, un collaborateur du Conseil œcuménique des Eglises et le président de la Commission justice et paix du Japon, ont pris la parole.

Mgr Mandlenkosi Zwane (évêque de Manzini, Swaziland) a évoqué tout d'abord le rôle de l'Eglise africaine dans la défense des Droits de l'homme. Les objectifs de l'Eglise devraient selon lui être les suivants : construire un monde où l'homme soit le centre de la vie sociale, économique et politique, travailler pour la « puissance de la paix » (selon la parole de Jean Paul II) et établir des structures politiques en rapport avec sa conception de l'homme.

D'autre part, le rôle des chrétiens, pour l'évêque du Swaziland, est de donner des informations sur la situation des Droits de l'homme dans leur pays, car l'Eglise représente souvent la seule alternative au pouvoir en place. Au Zimbabwe, par exemple, l'assassinat de prêtres et le bombardement d'églises pendant les élections au mois de février sont la conséquence de la prise de position de l'Eglise.

L'Eglise doit également analyser les causes de l'injustice, afin de pouvoir participer à une action et accomplir ainsi sa mission. Et son jugement doit être politique, car elle ne peut pas refuser de prendre ses responsabilités.

LE VILLAGE AU CENTRE DE TOUTE ACTION

Mgr Felix Perez Paz (évêque de Imus, Philippines) a parlé des problèmes que connaît l'Asie, et plus particulièrement son pays, dans le domaine des Droits de l'homme.

Les évêques asiatiques ont demandé d'entamer le dialogue avec les pauvres. Cela exige une véritable compréhension de la pauvreté, car l'on constate par exemple que les programmes gouvernementaux n'atteignent pas les plus démunis dans les villages. Une barrière nous sépare des pauvres : il faut transformer les structures qui les maintiennent dans cette situation. Mgr Perez a essayé de le faire dans son diocèse en organisant par exemple des séminaires avec les fermiers. Les habitants des villages doivent, en effet, constituer le centre de toute action, se sentir concernés et s'organiser pour présenter leurs revendications. La justice suivra.

La situation actuelle en Amérique latine a été présentée ensuite par M. Francisco Whitaker-Ferreira (des Journées internationales pour une société dépassant les dominations, cf. encadré ci-dessous).

M. Ferreira déclare qu'en simplifiant on peut dire qu'il existe une immense opposition entre les besoins des pauvres et ceux de l'économie mondiale qui désire intégrer l'Amérique latine dans son circuit. L'Eglise doit alors prendre une « option préférentielle pour les pauvres », comme cela a été décidé à Medellin et à Puebla. Il faut créer une nouvelle dynamique pour aider les pauvres à prendre leur destin en main et développer la solidarité au niveau international.

IMPORTANT ROLE DES ORGANISATIONS NON GOUVERNEMENTALES

Au cours de la deuxième journée de la rencontre, une dizaine d'orateurs ont présenté les activités d'organismes intergouvernementaux, Division des Droits de l'homme des Nations Unies, Bureau international du travail (BIT) et Haut Commissariat pour les réfugiés (HCR) et de plusieurs organisations non gouvernementales (ONG).

M. Theodor van Boven, directeur de la Division des Droits de l'homme, a fait une intervention remarquée en insistant sur le rôle des ONG pour la défense des droits humains. Elles participent par exemple activement, au sein de la Commission des Droits de l'homme, à l'élaboration de quatre nouvelles conventions contre la torture, contre l'intolérance religieuse, pour les droits de l'enfant et ceux des minorités. Mais une de leurs plus importantes contributions, c'est l'apport d'informations de base sur les cas de violations des droits humains. 80 % de l'information reçue sur le Nicaragua provient ainsi des Eglises. Si les ONG devaient quitter les Nations Unies, je n'aurais plus qu'à donner ma démission, a déclaré M. van Boven durant la discussion qui a suivi.

Des organisations aussi diverses que la CIDSE (Coopération internationale pour les développements socio-économiques), la Commission internationale des juristes, Terre des Hommes et Amnesty International ont ensuite fait part de leurs activités dans le domaine des Droits de l'homme.

Me Louis Pettiti, président du Mouvement international des juristes catholiques, a montré l'importance des missions d'observation, très différentes suivant les pays. C'est en Amérique latine que les enquêteurs rencontrent le moins d'obstacles, tandis que dans les pays de l'Est, il n'est presque jamais possible d'assister aux procès des dissidents. Me Pettiti se montre pourtant optimiste pour l'avenir, affirmant que la solidarité est la caractéristique de notre temps.

Enfin, M. Jean-Jacques Gautier (Suisse) a présenté son projet de Protocole facultatif à la Convention contre la torture. Projet qui vient d'être déposé par le Costa Rica à la Commission des Droits de l'homme de l'ONU, et qui prévoit un contrôle plus efficace que la convention elle-même.

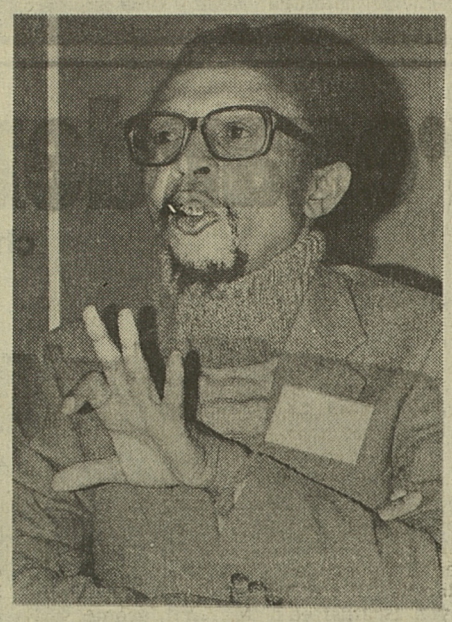

Mgr Zwane (Swaziland) durant son intervention.

FONDEMENTS ETHIQUES DES DROITS DE L'HOMME

La troisième partie de la rencontre a débuté par une réflexion théologique sur les fondements éthiques des Droits de l'homme, menée par M. Julio de Santana (Conseil œcuménique des Eglises), le Père Joblin (BIT), le Père Cosmao (directeur du Centre Lebret, Paris) et Mgr Claver (évêque de Malaybalay, Philippines).

M. de Santana a souligné tout d'abord que le rôle de la théologie dans la défense des droits humains est secondaire, car c'est la pratique qui compte. Mgr Claver affirme également que l'Eglise doit s'engager dans cette lutte, que c'est un acte d'Evangile.

Pour le Père Joblin, les mouvements chrétiens doivent participer au dialogue général instaurant les principes relatifs aux Droits de l'homme, en pleine évolution et formation à l'heure actuelle.

Quant au Père Cosmao, il estime que l'Eglise redécouvre un des axes de sa mémoire et de sa tradition dans la dynamique des Droits de l'homme, et reprend conscience qu'il s'agit de la relation à Dieu. Les sociétés se construisent dans l'inégalité, donc dans l'injustice et se sacralisent. Il faut résister à cette tendance, affirme le Père Cosmao, car Dieu seul est Dieu, et personne donc ne peut revendiquer de pouvoir absolu.

PROSPECTIVE POUR LES ANNEES 80

Une table ronde sur la prospective pour les années 80 a clôturé ces rencontres sur les Droits de l'homme. Quatre orateurs ont pris la parole : le professeur Donkor (Ghana), M. Adolfo Perez Esquivel (Commission Justice et Paix d'Amérique latine), M. Tévoédjrè (directeur de l'Institut d'études sociales) et le Dr Toth (Association mondiale Ecole instrument de paix).

M. Esquivel a rappelé que les droits humains signifient la libération intégrale des peuples et qu'il faut partir des communautés de base pour transformer les structures. Si les organisations internationales perdent cette vision, elles perdent alors leur raison d'être.

Le Dr Janos Toth a présenté ensuite un groupe interdisciplinaire sur les Droits de l'homme créé récemment à Genève par son association. Son but est le suivant : réaliser à l'échelle genevoise des projets pilotes pour mieux faire connaître les Droits de l'homme. Le premier projet, une émission de télévision, proposera dix leçons sur les droits humains, de septembre 1980 à juin 1981.

Le court débat qui a suivi a permis de soulever de nouveaux points où devrait porter notre effort : le problème des travailleurs immigrés en Europe, la nécessité pour l'Occident d'inventer une nouvelle manière de fonctionner, une nouvelle sagesse. Il s'agit ainsi, pour Eric Sottas, d'élaborer une stratégie des Droits de l'homme pour les dix années à venir.

M. Tévoédjrè estime que l'homme devrait avoir droit à un style de vie différent, et les peuples avoir droit à être maîtres de leur destin. M. Esquivel pense lui que la décennie 80 sera le temps du dialogue, tandis que le Père Cosmao espère qu'elle sera la décennie des peuples. C'est une chance pour le christianisme de redevenir un mouvement historique porteur d'espérance pour les peuples.

UN BILAN SATISFAISANT

Nous avons demandé à M. Sottas quel bilan il tirait de ces rencontres. « Il s'agissait de la première initiative de ce genre destinée à développer la collaboration entre les organisations, et cela a pu être mené à bien grâce à l'appui du Centre d'information des OIC ».

Le but, poursuit Eric Sottas, était d'attirer l'attention des responsables d'organisations catholiques sur les possibilités d'action pour la défense des Droits de l'homme, entre autres au sein des Nations Unies. L'exposé de M. van Boven a bien démontré l'importance du rôle des ONG dans ce domaine.

D'autre part, en même temps que cette rencontre s'est réunie la Commission des Droits de l'homme des OIC (regroupant 22 organisations), qui a élu un comité formé de trois organisations, dont Pax Romana, chargé d'étudier en permanence les cas concrets de violations des Droits de l'homme.

Enfin, M. Sottas nous signale que deux publications pourraient voir bientôt le jour : d'une part, les textes des interventions durant ces rencontres, et, d'autre part, toutes les déclarations d'Eglise dans les quinze dernières années sur les Droits de l'homme, compilées par le Père Pellegri.

Laure Speziali

MM. Eric Sottas (à droite) et Thierry Verhelst (CIDSE).

«Pour une société dépassant les dominations»

C'est en juillet 1976, à Rio de Janeiro, que la Conférence nationale des évêques du Brésil a lancé l'idée des « Journées internationales pur une société dépassant les dominations », désirant approfondir l'action des Eglises et autres institutions dans le domaine des Droits de l'homme et des différents types de domination dont l'homme est victime.

Pour préparer une rencontre internationale sur ce thème, un réseau d'intercommunications a été mis en place. Les textes des participants au projet ont ensuite été publiés. Sous pression du Vatican, la conférence brésilienne des évêques a dû renoncer à la réalisation de la rencontre. Mais celle-ci a quand même pu avoir lieu en juillet 1979, à Joao Pessoa (Brésil), réunissant 125 personnes de 21 pays différents. Un an après la rencontre, un petit groupe de 20 personnes évaluera le chemin parcouru et proposera de nouvelles démarches à accomplir

Ce réseau créé donc il y a quatre ans et qui est en plein développement, n'est pas un nouveau mouvement, comme nous l'a expliqué M. Francisco Whitaker-Ferreira, membre du bureau de Paris chargé de recevoir et de transmettre toutes les communications des participants au projet. Il s'agit d'un système d'entraide pour lutter contre toute forme de domination, qui essaie de créer des structures non dominatrices, en offrant des occasions d'intercommunications à des personnes ou groupes du monde entier.

Un bulletin paraît toutes les trois semaines, en quatre langues, sorte de « multilettre » où les participants échangent des expériences et des informations. La création de bureaux régionaux est également à l'étude, afin de décentraliser le projet. Le bulletin est envoyé aux 1300 participants (personnes, groupes ou organisations) dans 80 pays. Et ce nombre est en constante augmentation, au fur et à mesure que le réseau s'étend.

Ce projet est très utopique, avoue M. Ferreira, mais il se base sur une dynamique qui existe à l'heure actuelle.

L.S.

(Pour tout renseignement, s'adresser à : Service d'appui à l'intercommunication, 14, rue Saint-Benoît, 75 006 Paris)

Deux priorités

Tous les orateurs ont insisté sur le fait que l'action des organisations dans le domaine des Droits de l'homme doit comprendre une lutte contre les causes du sous-développement, et que la lutte pour la défense des droits humains est nécessairement politique. C'est une pratique de la foi, un acte d'Evangile.

Si les mouvements chrétiens adoptent ces deux axes fondamentaux comme base de leur action, l'ère du paternalisme touche à sa fin. Il ne faut plus seulement défendre les opprimés, mais les aider à se défendre, à affirmer leurs droits, à prendre conscience de leur dignité humaine. C'est important qu'une telle rencontre souligne si fortement ces deux priorités.

Des intervenants de très haute qualité ont contribué à rendre ces trois journées de rencontres internationales sur les Droits de l'homme très riches et très denses, sources de contacts et d'informations pour tous les participants. Le temps réservé au débat a donc dû être limité.

Ce que nous pourrions enfin regretter, c'est que s'il y avait de nombreuses femmes dans l'assemblée, pas une seule n'a pris place parmi les orateurs.

L. S.

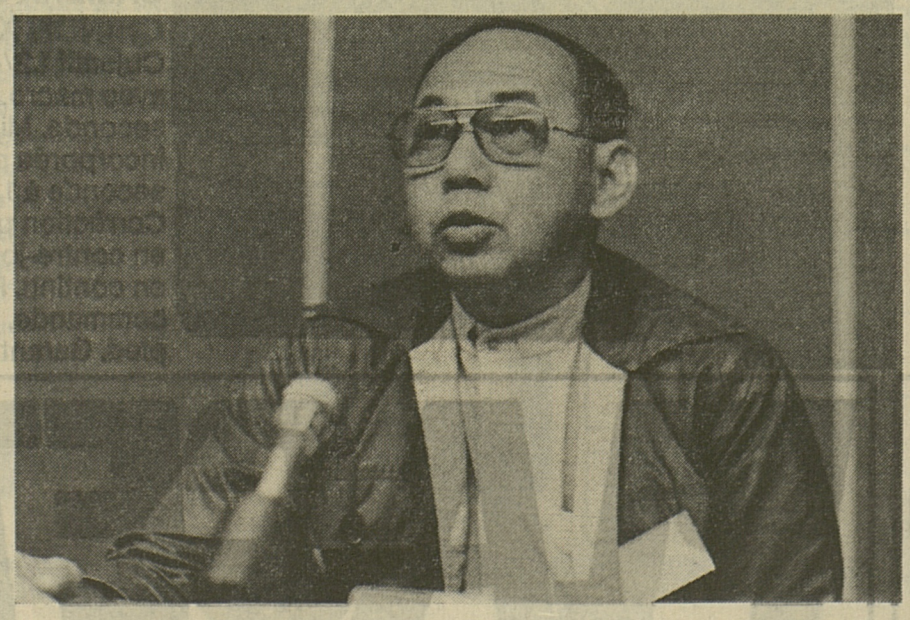

Mgr Felix Perez Paz (Philippines). (Photos CIRIC)

Une chance à saisir réservée aux hommes.

Des chemises sport à carreaux et des t-shirts décontractés

pour **17.– seulement**

En pur coton, très doux et agréable à porter. Les hommes, eux aussi, apprécient le bien-être du coton.
En plusieurs tailles et coloris mode.

Chemise à carreaux
facile à entretenir, légèrement cintrée. **17.–**

T-shirt
coupe désinvolte, poche poitrine à motif décoratif. **17.–**

MIGROS MODE
Prix. Qualité. Choix.

regardez à deux sous près

80022

choix et qualité aux meilleurs prix

Appareil compact CHINON 35 EE
Objectif 2,7/38 mm, entièrement automatique. Viseur à cadre lumineux. Signal de sur et sous-exposition. Réglage automatique de l'exposition et du temps de pose de 1/30 à 1/650 sec. Déclenchement automatique.
Garantie ISFL 1 an.
139.–

Appareil compact CHINON 35 F-A
Objectif 2,8/38 mm. Réglage automatique de la distance et de l'exposition de 1/8 à 1/500 sec. Viseur à cadre lumineux. Signal de sous-exposition. Flash électronique incorporé.
Garantie 1 an.
219.–
avec étui

Appareil reflex CHINON CM-3
Objectif 1,7/55 mm. Obturateur à rideau de 1 à 1/1000 sec. Mesure d'exposition à travers l'objectif. Réglage par diodes lumineux rouge/vert. Auto-déclencheur **avec moteur** pour prises de vues une à une et en série de 4, 8, 12, 16, 20 et 24 images sans interruption. Garantie 1 an.
499.–
Etui: 49.90

CAMERA SUPER-8 CHINON XL 555 MACRO
Objectif 1,2/8-40 mm + XL 5-X avec macro, 1, 9, 18 et 36 images/seconde. Minuterie automatique incorporée pour env. 4 images/seconde à 1 image/minute. Correction pour l'exposition en contre-jour. Déclenchement en continu. Raccord pour télécommande, lampe-torche et trépied. Garantie 1 an.
399.–
Etui: 49.90

Notre garantie: satisfait ou remboursé!

PLACETTE

Tous les samedis, la Placette Fribourg vous offre le **parking gratuit** au grand Parking des ‹Grands-Places›

C'est cela, la petite, grande différence!

SUBARU 1600 Sedan 4WD **Fr. 14 990.–**
(roues en aluminium contre supplément)

SUBARU 1600 Station 4 WD **Fr. 15 790.–**

Les deux nouveaux modèles SUBARU sont des voitures de catégorie moyenne de conception ultramoderne. Leurs caractéristiques parlent d'elles-mêmes: traction avant, suspension à roues indépendantes à l'arrière et à l'avant, moteur à cylindres horizontaux opposés peu polluant, avec culasse de cylindre en aluminium, et super-équipement japonais! Mais la petite, grande différence déterminante est bien entendu la traction sur les 4 roues enclenchable: tirer le levier sans s'arrêter, sans débrayer – chacun sera heureux un jour et quelque part de disposer de la traction sur les 4 roues. D'autant plus qu'elle ne se répercute ni sur le prix d'achat ni sur le coût de l'entretien. Car les modèles SUBARU sont extraordinairement avantageux et économiques (8–9 litres d'essence normale aux 100 km en traction avant!).
Testez la qualité de pointe SUBARU auprès de l'un des 155 agents régionaux SUBARU ou questionnez simplement l'un des nombreux et heureux propriétaires SUBARU.

SUBARU

Technique de pointe du Japon

1/80/SUf

☐ Veuillez m'envoyer votre documentation sur les voitures pour tous usages SUBARU 1600 4WD.

Nom: _____

Prénom: _____

Profession: _____

Rue: _____

NPA/lieu: _____

A adresser à:
STREAG AG, 5745 Safenwil

Coupon

Heureusement, il y a Securitas.

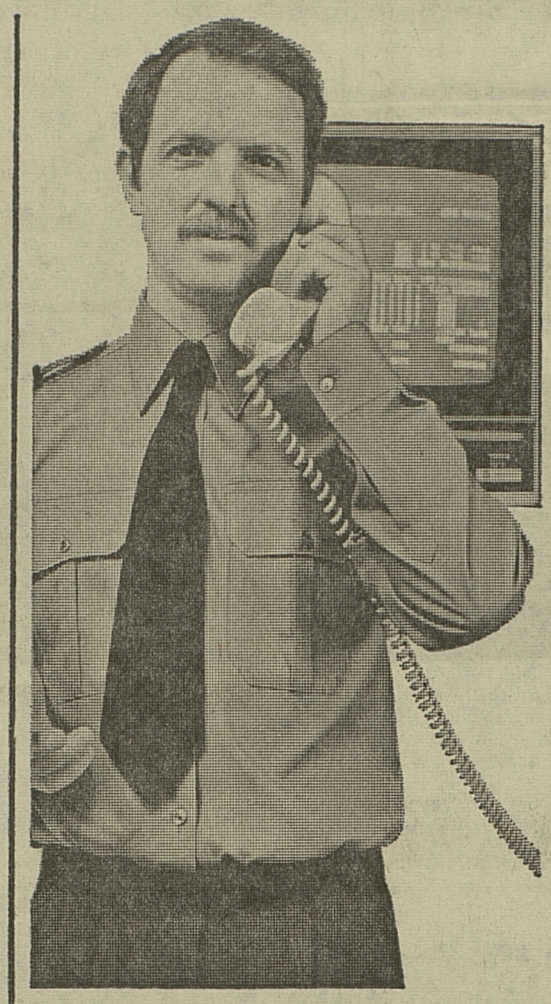

Heureusement qu'il y a Securitas pour mettre les techniques les plus modernes au service de la sécurité.
Nos centrales de réception d'alarmes sont conçues pour que tous les types d'installations d'alarme et de piquets téléphoniques puissent y être raccordés. 24 heures sur 24, chaque appel y est immédiatement pris en charge et la mesure appropriée mise en œuvre sur-le-champ. Ainsi le danger ne risque pas de tourner à la catastrophe.

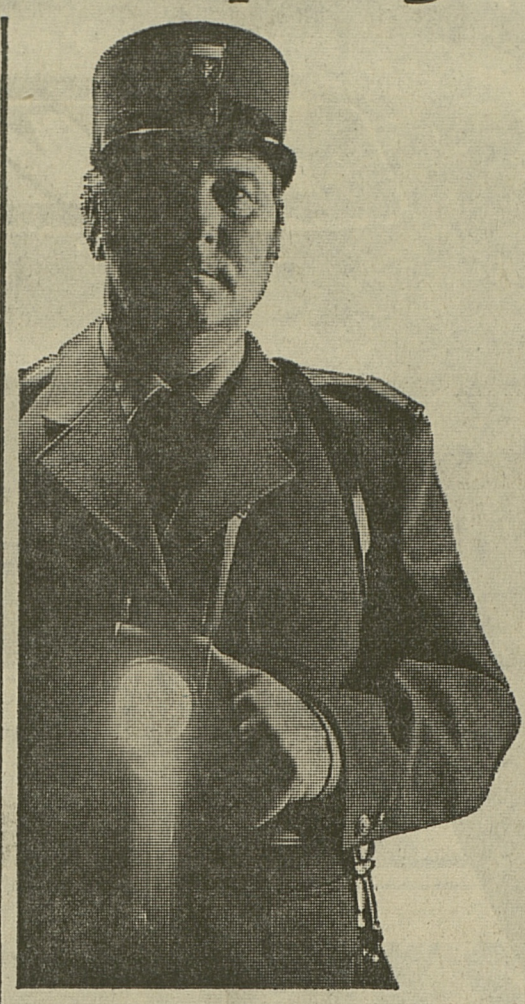

Heureusement qu'il y a Securitas pour veiller sur le sommeil de ses clients.
Les gardes de Securitas ont un travail très varié. Et un sens aigu des responsabilités. Des tâches multiples les attendent non seulement de nuit, mais aussi de jour, les dimanches et fêtes. Ou pendant les vacances, par des services adaptés aux besoins du moment.

Heureusement qu'il y a Securitas pour se charger du bon déroulement de toutes sortes d'événements.
Securitas s'occupe de tout: service de caisse, décompte des billets vendus, contrôle des entrées, service d'ordre. Toujours là pour donner un renseignement, ou rendre service.

Font partie de Securitas: deux entreprises importantes du secteur technique de la sécurité: **Securiton pour la protection des valeurs** et **Contrafeu pour la prévention des incendies.**

SECURITAS

SOCIETE SUISSE DE SURVEILLANCE SECURITAS

Alfasud série III. La nouvelle. Encore plus Alfa.

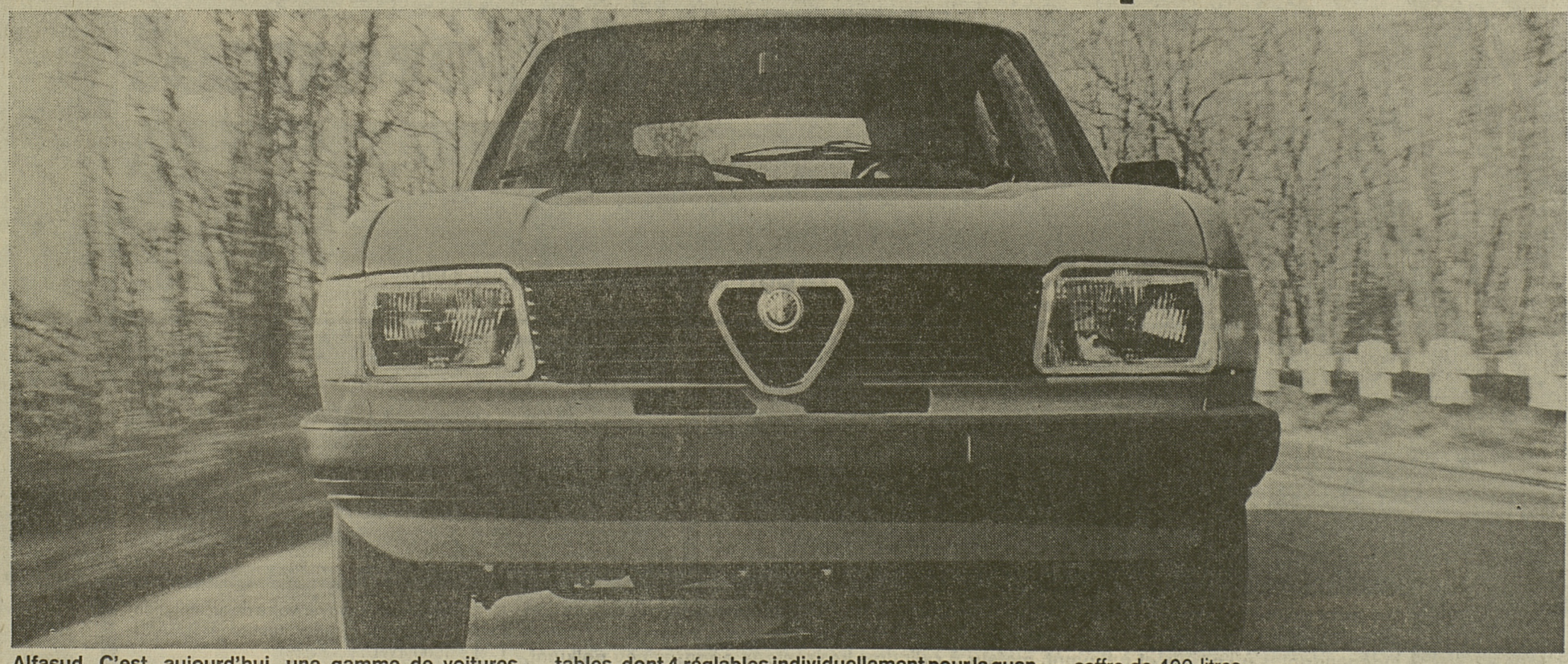

Alfasud. C'est, aujourd'hui, une gamme de voitures entièrement rénovées pour valoriser le caractère et les performances Alfa Romeo.

- nouveau moteur à double carburateur pour des performances plus brillantes;
- nouveaux sièges avant, nouveaux sièges arrière avec accoudoir central, habitabilité améliorée pour accentuer le confort;
- nouvelle carrosserie avec moulures latérales, pare-chocs enveloppants et nouveaux feux comprenant l'anti-brouillard arrière pour une plus grande sécurité;
- spoiler antérieur et nouvelle proue plus aérodynamique;
- nouveau tableau de bord plus complet (avec montre digitale, compte-tour, nouveaux voyants et commandes) rendant la conduite plus agréable et plus sûre;
- nouveau système de climatisation: 7 bouches orientables, dont 4 réglables individuellement pour la quantité comme pour le mélange d'air chaud et froid;
- protection antirouille (tôle Zincrometal, protections plastiques et céro-bitumineuses) de durabilité maximale;
- pneus tubeless à section plus large (165/70 SR 13);
- nouvelles glaces athermiques bleutées.

Les 54 modifications des nouvelles Alfasud constituent l'enrichissement d'un projet complet et d'avant-garde dès sa naissance:
- boîte à 5 rapports
- volant réglable
- ceintures de sécurité à enrouleurs
- tenue de route (suspensions avant McPherson, arrière avec barre Panhard, amortisseurs dégressifs)
- double-circuit réel de freinage et servofrein
- antivol à blocage de la direction
- vitre arrière chauffante
- coffre de 400 litres
- garnissages en velours
- moquette sur le plancher de l'habitacle et du coffre
- sièges avant réglables avec appuis-tête
- système complet d'insonorisation.

L'Alfasud est généreuse en performances et avare en consommation: le modèle 1.5 dépasse 165 km/h, mais ne consomme que 7,0 litres de carburant aux 100 km à la vitesse de 100 km/h.
L'Alfasud est faite pour durer. Voilà pourquoi elle est couverte par une "supergarantie" de
- 2 ans pour la peinture,
- un an pour toute la voiture,
- 2 ans ou 100.000 km pour le moteur.

Les versions Alfasud série III:
1.3, moteur 1350 cc, 5 vitesses: vitesse maximale plus de 160 km/h, prix fr. 12.350.--
1.5, moteur 1490 cc, 5 vitesses: vitesse maximale plus de 165 km/h, prix fr. 12.890.--
Autres modèles de la série III dès fr. 10.990.--.

Alfa Romeo, passion et raison.

Alfa Romeo

GRANDE EXPOSITION MAZDA

à Fribourg, du mercredi 2 avril - 5 avril 1980, 8 h. - 19. h.

Présentation de la gamme complète **MAZDA** avec les modèles **323**, la célèbre **626** et la nouvelle voiture sportive **RX-7**

Un de ces modèles pourra certainement vous intéresser.
Inauguration appareil à clefs pour carburant

Une visite s'impose !

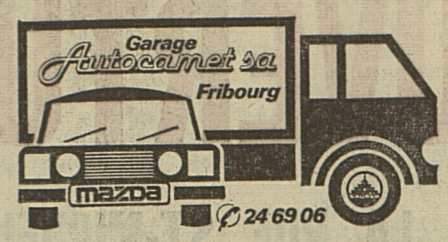

Route des Daillettes 4
17-1729

L'ECHOPPE

Boulevard de Pérolles 26 — FRIBOURG

En exclusivité de Paris
à notre boutique en sous-sol

— Réédition 1925 — service à café
— Ensemble 3 pièces, coquetiers
— Bols porcelaine, cerises
— Pots de tisane
— Tablettes teintes, en bois tourné «1900»
— Porte-serviettes en bois tourné «1900»
— Pendules octogonales et rondes «1900»

17-1234

FRIBOURG
Rte de Villars 105

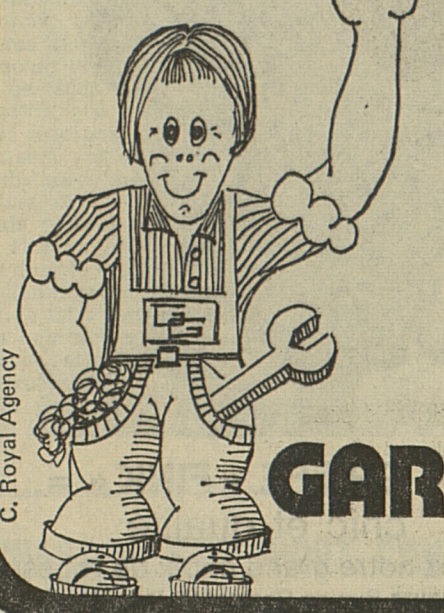

INFORMATION

VOUS VOULEZ LAVER VOTRE VOITURE ?

Alors ne perdez pas votre temps.

Choisissez le moment qui vous convient le mieux

du lundi au samedi
de 7 h. à 20 h. sans interruption

Notre nouvelle installation fonctionne également en dehors des heures d'ouverture habituelles.

Demandez notre abonnement !

81-25

GARAGES GENDRE SA

Tél. 24 03 31

AVIS

d'interruption de courant

Les abonnés de
VILLAGE-SUISSE - CORMINBŒUF
CHESOPELLOZ - BELFAUX
(route de la Gare, En Verdaux, le Remblais) sont informés que le courant sera interrompu le mardi 1er avril 1980 de 13 h. à environ 15 h 30, pour cause de travaux.

17-360

eef
entreprises électriques fribourgeoises

coop city

RUE ST-PIERRE FRIBOURG

Grands Magasins d'Actualité

GRAND JEU DE PAQUES

TOUS LES JOURS JUSQU'AU SAMEDI 5 AVRIL

Participez et gagnez !

Aujourd'hui LUNDI 31 MARS

1er prix : 1 BON D'ACHAT de **Fr. 100.—**
2e prix : 1 BON D'ACHAT de **Fr. 20.—**
3e prix : 1 BON D'ACHAT de **Fr. 10.—**

négociables dans notre
RAYON MAROQUINERIE

17-7

coop city

RUE ST-PIERRE FRIBOURG

Grands Magasins d'Actualité

A vendre

Break 4 L

vitré, surélevé, 1976, bleu, expertisé.

037-61 49 79

17-2603

A vendre

BMW 2002

mod. 70,
pour bricoleur.
Prix à discuter.

037-22 64 54
dès 19 h.

17-301221

Véritables JAMBONS DE CAMPAGNE

garantis fumés à la borne, ainsi que

LARD MAIGRE

fumé à la borne.

Une seule adresse :

CAMPAGNA - Bernard Fragnière
Route de Riaz 24 — 1630 BULLE
029-2 86 55

17-12066

D.O.M. Mariages

Fondé en 1963
Sans publicité tapageuse, une institution qui dure parce qu'elle a fait ses preuves.
Sérieux - Discrétion - Consultation gratuite
RENSEIGNEMENTS AU (037) 28 44 14
Rue St-Barthélemy 10 FRIBOURG
Genève - Lausanne - Lugano
Neuchâtel - Sion

17-388

VENTE AUX ENCHERES PUBLIQUES

Articles de peinture, habits et divers

Mardi 1er avril 1980 dès 14 heures, à la salle des ventes, Palais de Justice, rue des Chanoines 127, à Fribourg, l'office vendra les biens suivants au plus offrant :

1 lot de dispersion, émail, vernis et peinture « Ruco », pinceaux, rouleaux, divers articles de peinture pour bricoleur ;

1 lot d'habits (pantalons, manteaux, robes, pulls, blouses, chemises, T-shirts, etc.), bracelets pour montres, lunettes à soleil, vases, bougies, vaisselle, 1 machine à écrire, 1 bureau, 2 tables de mixage Roland, divers bibelots, etc.

Les habits seront aussi vendus de gré à gré dès 9 h 30.

Office cantonal des faillites, Fribourg

17-1620

PLUMES à réservoir

Librairies St-Paul Fribourg

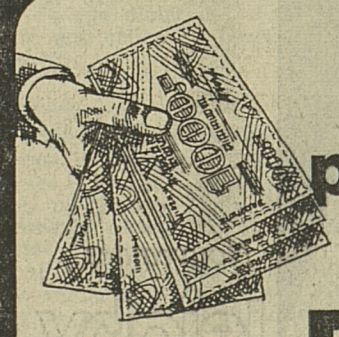

Seul le prêt Procrédit est un Procrédit

Toutes les 2 minutes
quelqu'un bénéficie d'un «Procrédit»

vous aussi
vous pouvez bénéficier d'un «Procrédit»

rapide simple discret

Veuillez me verser Fr. .....
Je rembourserai par mois Fr. .....
Nom .....
Prénom .....
Rue ..... No. .....
NP/localité .....

à adresser dès aujourd'hui à:
Banque Procrédit
1701 Fribourg, Rue de la Banque 1
Tél. 037-811131

61 M4

Après GENEVE, VAUD, VALAIS, NEUCHATEL,

MATCO plast

Super crépi plastique
garanti 10 ans
est maintenant appliqué
à FRIBOURG
par **MATCOFAÇADES**

Entreprise spécialisée, maîtrise fédérale.

Devis sans engagement sur demande à :

René FAVRE
8, rue Geiler
1700 FRIBOURG (CH)
(037) 22 46 41
Dépôt Marly : 037-6 53 04

ANTIQUITÉS

JAQUET
Givisiez 26 40 40

— LA FAYE —
Achats — Ventes

17-304

NOUS REPARONS
vite et bien TOUTES MARQUES
et PROVENANCES
LAVE-LINGE et VAISSELLE

Déplacements minimum forfaitaires partout mêmes bas prix, grâce à nos MONTEURS qualifiés régionaux. (Suisse romande).

Dép' SERVICE

029-2 59 25 et samedi aussi 6 13 88
037-31 21 15 - 021-61 33 74

Dans un cadre aussi agréable que féerique la Bijoux-Boutique Le Cadeau vous présente sa collection de montres.

Des montres autant pratiques que fonctionnelles mais d'habillement raffiné et élégant.

17-586

BIJOUX BOUTIQUE
le Cadeau
GRAND-PLACES 16 À COTÉ DE L'EUROTEL

Imprimerie Saint-Paul

Prospectus «TOUT MÉNAGE» publicité pour l'industrie et le commerce, sont notre spécialité

Problèmes d'impression ?
Pas d'hésitation
QUICK - PRINT
la bonne solution !

Cinémas

ALPHA 20 h 30 — 18 ANS — En français —
VOUS ALLEZ RIRE...
MAIS LE REGNE DES PHALLOCRATES EST PEUT-ETRE FINI
Les Phallocrates

CAPITOLE 15 h - 20 h 30 - 7 ANS
En même temps que PARIS-LAUSANNE-GENEVE
Le premier long métrage des MUPPETS
LES MUPPETS
ça c'est du cinéma
et avec la participation de 15 vedettes de Hollywood

CORSO 15 h et 20.30 — 14 ans
En français - 2e SEMAINE
TERENCE HILL et BUD SPENCER de nouveau réunis
DANS UN FILM A TOUT CASSER
CUL ET CHEMISE

EDEN 18.45. VO angl. s.-t. fr.-all. 21 h. — En franç. - 16 ans
A VOIR ET A REVOIR !
Le phénoménal JACK NICHOLSON dans
VOL AU-DESSUS D'UN NID DE COUCOU
LE FILM AUX 5 OSCARS - 2e SEMAINE

REX 15 heures / 20 h 30
FAVEURS SUSPENDUES
10 ANS — UN VOYAGE HALLUCINANT
STAR-TREK
L'aventure humaine ne fait que commencer
UNE AUTHENTICITE TOTALE

STUDIO — 21 heures — — En français —
PREMIERE FOIS A FRIBOURG
DELIRE CHARNEL
CARTE D'IDENTITE OBLIGATOIRE
— 20 ANS —

CAVE CABARET
Ce soir 20 h 30
* Daniel FRISON *
à belles dents et à belle voix !
Location : Le Luthier-Musique rue de Lausanne 83, ✆ 22 11 67

CHAUD 7
Passaïa
Boisson de table sans alcool au jus du «Passionfruit».

(vrai) chez le spécialiste en tailles 40 à 56 !
essayages retouches conseils

Lady Mode
coupe «chic» tissus «jeunes»
Grand choix modèles et prix
JSA JERSEY
LADY-MODE FRIBOURG
Pérolles 57
LAUSANNE Terreaux 11 (Bel-Air/Métropole)
GENEVE Dancet 5 (Plainpalais)

Problèmes d'impression ?
Pas d'hésitation
QUICK - PRINT
la bonne solution !

MARDI 1er AVRIL
OUVERTURE
À LA RUE ST-MICHEL DE
SIFFERT
HAUTE COIFFURE MASCULINE
037 / 22 67 02
GABY HENRY JEAN
ont le plaisir de vous recevoir
dans un nouveau cadre
A cette occasion, une attention vous sera offerte lors de votre prochaine visite !
EN EXCLUSIVITÉ !
CAPILO
le «cosmétique» qui nettoie sélectivement sans entamer les parties vitales du cheveux
17-457

Imprimerie Saint-Paul
Pour une meilleure impression

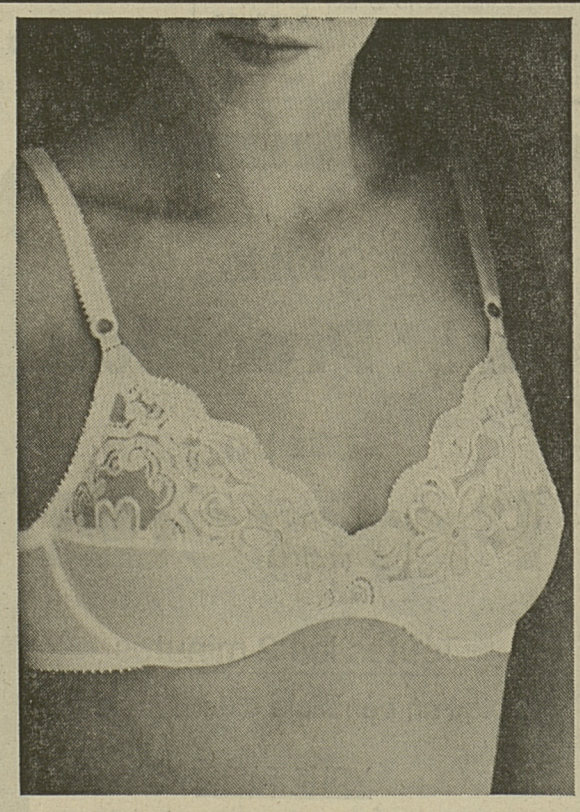
Nouveautés
lejaby

Ligne Mandarine
C'est le retour à la féminité et au romantisme. Formes pures, formes sûres – soutiens-gorge Mandarine. De Lejaby.
Du 31 mars au 11 avril 1980
DEMONSTRATION par une conseillère à notre rayon spécialisé au 2e étage
PLACETTE
FRIBOURG
17-1

Pocket AGFA Fr. 38.-
DISCOUNT
PHOTO SCIBOZ Marly Centre

Lits français
3 BONNES ACTIONS
Couches à lattes avec tête mobile, compl. avec bon matelas chaud. 10 ans de garantie. Le tout seulement :
larg. 120 cm 370.—
larg. 140 cm 395.—
larg. 160 cm 495.—
divers modèles également dimensions spéciales
Meilleur marché que tous les autres + livraison gratuite du commerce spécialisé
MULLER LITERIE
Tapissier-diplômé
Fribourg - ✆ 22 09 19
Rue de Lausanne 23
Lundi fermé !
81-19

A vendre
R 12 break
soignée, expertisée, facilités de paiement
Garage André Chauvy
1776 Montagny-la-Ville
✆ 037-61 46 64
17-2534

En visite chez eux ?
Achetez vite ce qu'il vous faut, vin, bière, bouteille, jusqu'à 21 h
Buffet Express hall du
Buffet de la Gare
R. Morel, Fribourg

Angéloz-mode habille toutes les tailles
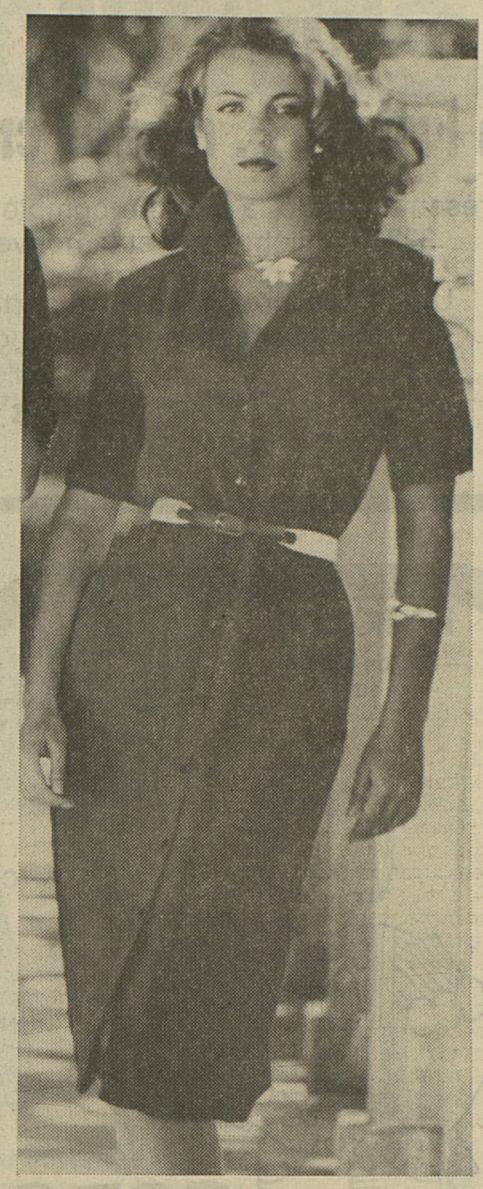
LA GRIFFE « FINK « =
chic et qualité
Voyez notre grand choix de robes
Fribourg Rue de Romont 33 (1er étage)
17-228
Angéloz Mode
APW
Fribourg Rue de Romont 33 (1er étage)
Angéloz-boutique Fribourg/Avry-Centre

Appel
à tous les CLIENTS-ELECTROLUX
DÉMONSTRATIONS
du 31 mars au 3 avril 1980
Notre spécialiste en aspirateurs ELECTROLUX vous invite aux :
ENTREPRISES ELECTRIQUES FRIBOURGEOISES
Pérolles 25 - Fribourg - ✆ 20 12 24
17-360
conseils qualifiés
Service réparation rapide
Vente d'accessoires
avantageuse offre d'échange
(reprise maximum pour votre ancien aspirateur)
action sacs papier «3 pour 2»
Electrolux
la qualité qui s'impose

Un organisme âgé réagit différemment aux médicaments

L'espérance de vie des personnes âgées a considérablement augmenté en Suisse au cours des dernières décennies. En effet, une femme de soixante ans a encore devant elle, en moyenne, un nombre d'années de 35 % supérieur (22 % chez l'homme) à celui auquel pouvait raisonnablement prétendre sa mère. A 75 ans, cette espérance est même de 40 % supérieure à celle de 1930 (27 % chez l'homme).

Les conditions de vie et d'hygiène ont beaucoup contribué à cette évolution, de même que les progrès de la médecine et de la pharmacie. Il est dès lors d'autant plus regrettable que, dans nos pays occidentaux, plus de 12 % des entrées dans les services gériatriques soient dues à des intoxications médicamenteuses.

Certes, les erreurs commises dans l'usage des médicaments y sont pour beaucoup. Mais, plus récemment, la recherche pharmaceutique a décelé d'autres causes et en particulier le fait qu'un organisme âgé réagit souvent de façon différente aux principes actifs, que les doses « normales » ne lui sont pas toujours applicables.

On sait, par exemple, que le taux de substances médicamenteuses dans le sang et au niveau de l'organe malade dépend en grande partie de leur élimination. Lorsque les fonctions du foie et des reins sont ralenties, l'élimination devient aussi plus lente, le taux sanguin obtenu par les doses habituelles augmente. Ce phénomène peut être la cause d'effets indésirables. Il y a donc lieu d'adapter la posologie aux circonstances, quitte à s'écarter des normes admises.

D'une part, donc, les erreurs dans l'usage telles qu'oubli, arrêt inopiné du traitement, doublage de doses pour atteindre un « meilleur résultat », etc ; d'autre part, des précautions à prendre, l'observation d'une prescription spéciale, la détection précoce d'effets inhabituels. Dans les deux cas, l'information et le dialogue constituent la meilleure arme contre les incidents éventuels.

Aussi, la Société suisse de pharmacie rappelle-t-elle les points suivants :

- une alimentation équilibrée, en quantité suffisante, contribue au bon fonctionnement de l'organisme.
- Les tâtonnements d'initiative personnelle avec des médicaments sont toujours risqués. S'informer auprès de son médecin ou de son pharmacien vaut mieux qu'expérimenter sans expérience.
- Les normes sont des moyennes, elles ne peuvent tenir compte de particularités. Raison de plus pour suivre scrupuleusement les instructions de son médecin, cas échéant de son pharmacien.
- Certains autres effets que le soulagement des symptômes peuvent se manifester, surtout quand un nouveau traitement est institué. Au lieu de réagir selon ses impulsions, il faut en informer son médecin.
- Lorsqu'on suit un traitement médical, la prise de médicaments non prescrits exige un dialogue préalable avec son médecin et son pharmacien, afin d'éviter toute incompatibilité éventuelle. **(Com.)**

LES CHASSURES DE SPORT: CONFORT OU PRESTIGE?

Les chaussures de sport sont à la mode et appréciées, surtout des jeunes qui les portent aussi bien sur les terrains de sports qu'à l'école ou pendant leurs loisirs.

La Fédération romande des consommatrices et le Forum des consommatrices de Suisse alémanique ont donc décidé de tester 25 modèles de chaussures de sport et ont chargé la Section cuirs et chaussures du Laboratoire fédéral d'essais des matériaux de faire les essais techniques. Parallèlement, une centaine d'adolescents ont porté, durant un été ces chaussures pour apprécier les qualités et les défauts à l'usage. Enfin, un orthopédiste a donné son avis sur la forme et l'aptitude à la fonction des chaussures choisies.

Huit modèles ont atteint une mention « bon » à l'appréciation finale et dix-sept ont été qualifiés de « satisfaisants ».

L'ensemble du test a montré qu'il ne fallait pas choisir ce type de chaussures à la légère. Elles doivent avoir une forme bien adaptée au pied et assurer une bonne tenue de celui-ci. Le matériau (cuir, toile, synthétique, etc.) doit aussi correspondre à la perméabilité souhaitée (transpiration).

Selon l'usage (préconisé par l'acheteur : simples déplacements, sport intensif ou tendance à user rapidement la chaussure), il lui faudra choisir un type différent de chaussures, en accordant une attention particulière à la semelle.

Enfin le prix n'est pas à négliger. Pour les chaussures testées, il va de Fr. 12.90 à Fr. 76.80 et on peut se demander s'il vaut la peine de payer 3 fois plus cher pour avoir une qualité légèrement supérieure ou pour chausser un adolescent qui aura besoin d'une nouvelle pointure avant que la chaussure ne soit usée. (Com.)

Mots croisés

SOLUTION DU No 309

Horizontalement : 1. Sauteuse. 2. Ostrogoths. 3. La. - Eloi. - As. 4. Er. - Mêlée. 5. Nèpe. - Dru. 6. Talonnier. 7. Glu. - Arad. 8. Luné. - Gin. 9. Ino. - Meneur. 10. Pendule. - Râ.

Verticalement : 1. Solen. - Slip. 2. Asaret. - Une. 3. Ut. - Pagnon. 4. Trémelle. 5. Eole. - Ou. - Mû. 6. Ugolin. - Gel. 7. Soie. - Naine. 8. Et. - Edirne. 9. Ha. - Réa. - Ur. 10. Assourdira.

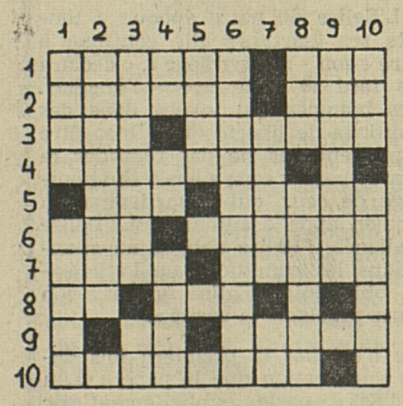

MOTS CROISES No 310

Horizontalement : 1. Bourgeon d'asperge - Huit en préfixe. 2. Ile grecque - Son taureau est célèbre. 3. Règlement de police rurale - Ergot de chien. 4. Ruisseau qui sortait du mont Hymette. 5. Touché - Ville suisse. 6. Pièce de charrue - Elle enveloppe certains fruits d'arbres. 7. Violente douleur - Bons champignons. 8. Pronom indéfini - Se crie dans les arènes. 9. Paresseux - Député ou ambassadeur. 10. Elle vit de revenus non professionnels.

Verticalement : 1. Petit bouton de faux col - Fleuve d'Asie. 2. Troyen dont parle Virgile. 3. Réveiller, rajeunir ou exciter - Tour de terre. 4. Fin verbale - Connu - Maison. 5. Personnes niaises. 6. Saint de mai. 7. Fit des fables grecques - Richesse. 8. Patrie d'Abraham - Riche. 9. Serpent venimeux. 10. Bois de soutien de navire en construction - Soumettre à une épreuve.

Qu'en pensez-vous ?

Apathie et convulsions

L'ordre figé et le désordre imbécile ont toujours été de pair. Et ce n'est pas une victoire quand aux paralytiques du conservatisme succèdent les épileptiques du chambardement. Pour quoi dans tant de situations, il semble qu'on soit réduit à une telle alternative dérisoire ?

Candide

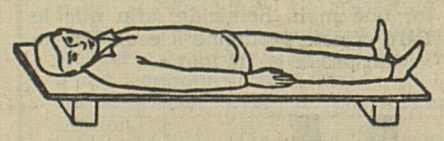

Position à plat en cas de lésion du bassin et de la colonne vertébrale.

La santé par l'équilibre alimentaire

Alimentation équilibrée et activité physique régulière sont les deux meilleurs garants d'une bonne santé.

C'est vers 1950 que l'on a commencé à étudier scientifiquement l'hygiène nutritionnelle des sportifs. Ces derniers, qui ont aujourd'hui 50 à 55 ans et qui ont conservé leurs bonnes habitudes, jouissent d'un bien meilleur état général que leurs contemporains non sportifs et peu soucieux de leur alimentation.

C'est ainsi que l'on dénombre, entre autres :

— 30 % d'accidents cardio-vasculaires de moins et

— 35 % de consommation de médicaments en moins chez ces sportifs.

Malheureusement peu d'adultes pratiquent un sport régulièrement et seulement 15 % de la population a une alimentation spontanément équilibrée !

I. Comment apprendre à manger ?

Si l'on veut promouvoir une éducation nutritionnelle, il est nécessaire d'employer un langage simple, accessible. La formule 421 G.PL. n'est peut-être pas idéale, mais elle a l'avantage d'être aisée à mémoriser.

G représente la famille des glucides, P celle des protides, L celle des lipides.

Glucides, lipides, protides, sont des nutriments devant obligatoirement entrer dans la composition de chacun de nos repas, y compris et surtout l'indispensable petit déjeuner, qui en Suisse est souvent un repas délaissé. Etant donné la pléthore d'aliments mis à notre disposition, il devient impérieux de choisir judicieusement ceux que nous consommerons quotidiennement en fonction des sensations agréables qu'ils procurent, mais aussi selon les exigences minimales de la diététique.

II. Les familles d'aliments

● Protides ou protéines

Les protéines constituent la base de toutes les cellules vivantes. Elles ont un apport calorique de 4 cal-g, mais leur rôle est essentiellement plastique. Elles sont indispensables à la construction et à l'entretien de l'organisme. Il n'existe pas d'aliment 100 pour cent protidique. Les meilleures sources? Le lait, la viande, le poisson, les œufs, les légumes secs et les céréales.

Le chiffre 2, cité dans la formule GPL, signifie qu'il est souhaitable de consommer par jour 2 portions d'aliment riche en protéines. Par exemple 1 portion de P lactée (lait, yaourt, fromage) et 1 portion de P non lactée, soit par semaine

— 2 fois du poisson (1 portion égale 120 à 150 g) ;
— ½ fois (ou 1 fois tous les 15 jours) 2 œufs ;
— ½ fois des légumes secs ;
— ½ fois du fromage en plat unique : fondue, raclette, croûtes, soufflés...
— 1 fois des céréales comme plat principal ;
— ½ fois de la volaille ;
— ½ fois des abats ;
— 1 ½ fois de la viande de boucherie : bœuf, veau, porc, cheval (1 portion égale 100 à 120 g)

en se souvenant que les protéines de l'entrecôte ou de l'escalope sont, du point de vue diététique, d'aussi bonne qualité que celles du bouilli ou de la poitrine.

Les lipides

Ce sont les nutriments les plus énergétiques : 9 cal-g. On distingue d'une part les « graisses visibles » : beurre, crème, margarine, huile, d'autre part les graisses cachées : charcuteries, pâtisseries, viandes...

Je ne discuterai pas ici de la polémique concernant les graisses saturées (d'origine animale) et mono ou polyinsaturées (d'origine végétale), mais j'insisterai sur une erreur fréquente et grave. Nous mangeons trop de graisses : Amusons-nous à calculer la quantité de lipides que nous pouvons absorber en un repas :

Exemple no 1

	LIPIDES EN G
120 g de porc	20
sauce avec 10 g huile	10
salade, huile : 10 g	10
légumes verts —	
graisse 15 g	12
30 g de fromage dur	10
2 crèmes à café	5
1 barre de chocolat	8
Total =	75

soit (675 fois fois 9) égale calories... rien que pour les lipides

Exemple no 2

1 saucisse de veau	30
10 g huile	10
légumes	—
20 g de margarine	17
salade, 15 gr huile	15
100 g de fromage dur	30
1 mille-feuille	13
2 crèmes à café	5
Total =	120

soit 1080 calories de graisse

Exemple no 3

100 g de blanc de poulet	5
salade plus 5 g d'huile	5
légumes « nature »	—
100 g de séré maigre	—
1 fruit	—
Total =	10

soit 90 calories d'origine lipidique

Les glucides ou hydrates de carbone

Ils sont constitués de carbone, hydrogène, oxygène. Ils apportent 4 cal-g et sont d'excellents combustibles énergétiques.

Les sucres simples, tel le glucose, sont directement absorbés par la muqueuse intestinale. Les sucres doubles, tels le lactose (lait), le saccharose (sirop, confiture, chocolat, sucre de betterave ou de canne), doivent être hydrolysés par le processus digestif avant d'être absorbés et assimilés par l'organisme. Ce sont ces sucres (sauf le lactose) que l'on supprime dans les régimes amaigrissants et diabétiques.

- Les légumes et les fruits contiennent **de la cellulose** et des pectines indispensables au bon fonctionnement intestinal.
- Les pâtes, le riz, les pommes de terre, le pain, la farine, les biscuits, les légumes secs constituent des sources **d'amidon :** sucres à absorption lente.

Dans la formule 421 GPL, les 4 portions de G devraient être journellement :

— 1 portion de crudité (cellulose, sels minéraux, vitamine)

— 1 portion de fruit (pectine et vitamine C)

— 1 portion de farineux (sels minéraux, son, énergie)

— 1 portion de produit sucré... à limiter au minimum.

III. Autres besoins

● Ration calorique journalière

Il suffit de se regarder dans un miroir ou de se peser pour comprendre que l'on mange trop (en Suisse, une personne sur trois est dans ce cas) ou pas assez !

● Besoins en eau

Un article entier a été consacré à ce sujet. Les conclusions en étaient : on ne boit pas suffisamment... d'eau (qui permet de lutter contre le vieillissement, contre la constipation, etc.), mais trop de boissons sucrées (limonades, sodas...) et trop d'alcool.

Besoins en vitamines et sels minéraux

Souvenons-nous qu'une alimentation variée et équilibrée couvre en ce domaine tous nos besoins. Il suffit d'une orange par jour pour satisfaire nos besoins en vitamine C, d'une ou deux portions de laitage pour absorber suffisamment de calcium. Enfin, essayons de rester raisonnables : on soigne de plus en plus pour hypervitaminoses (calcifications des reins par abus de vitamine D) chez les enfants, alors que les carences brutes restent tout à fait exceptionnelles dans nos pays.

« La nutrition c'est vivre, la diététique c'est savoir vivre ».

La diététique, obsession pour certains, traitée avec mépris par d'autres et source de profit parfois, alimente quotidiennement nos conversations !

Encore faut-il savoir qu'il n'existe pas de « standards », de réponse unique et absolue à nos problèmes de « régime ». Ce qui est valable pour votre voisine ou pour Madame « Untel », ne l'est pas forcément pour vous !

Enfin, on ne mange pas de nutriments isolés, mais des aliments complexes, de compositions variables et à différents repas. Chacun réagit de façon personnelle, avec des goûts, un métabolisme, des réactions différentes. Mais dans tous les cas, les abus comme les carences sont, à plus ou moins long terme, pénalisés. Il est certain que le savoir-manger et l'équilibre alimentaire nous permettent de préserver, de ménager avec harmonie et tout au long de notre vie, cette merveilleuse mécanique qu'est le corps humain.

Anne Lévy

Diététique

7 JOURS 7 MENUS

LUNDI

Bouillon clair
Courgettes farcies (restes de viande)
Pommes vapeur
Yaourt nature
Orange

Œufs à la coque
Salade de pommes de terre
Carottes râpées
Fromage
Compote de fruits

MARDI

Lapin rôti
Nouilles
Fenouil braisé
Salade verte
Groseilles

Soupe à l'oignon (voir recette)
Salade niçoise
Jambon
Rhubarbe

MERCREDI

Asperges vinaigrette
Risotto aux champignons
Petits-suisses
Fraises

Bouillon
Séré à la ciboulette
Pommes de terre en robe des champs
Salade verte
Compote de fruits

JEUDI

Radis
Ragoût d'agneau
Purée de pommes de terre
Céleri en salade
Abricots

Potage de légumes
Plateau de fromages
Salade de dents-de-lion
Tarte aux fruits

VENDREDI

Poireaux en salade
Dorade au four
Pommes persillées
Cake

Pizza
Salade verte
Cocktail de fruits

SAMEDI

Jus de légumes
Steack
Macaroni
Tomates provençales
Cerises

Potage de céréales
Crudités
Viande séchée
Fromage blanc

DIMANCHE

Cœurs de palmiers ou artichauts
Pudding à la semoule
Glace
Gaufrette

Salade mêlée
Brochettes grillées
Frites
Tartelette aux fraises ou fraises nature

Soupe à l'oignon

250 g d'oignons, 50 g de beurre ou margarine, 50 g de farine, poivre de Cayenne, sel, 1 filet de vin blanc, 1 tranche de pain, 50 g de camembert, 1 l. de bouillon de viande (fait maison de préférence).

PREPARATION

Epluchez et émincez les oignons. Faites fondre le beurre et laissez rissoler les oignons pendant environ un quart d'heure. Ajoutez la farine puis, peu à peu, le bouillon. Portez à ébullition et faites bouillir durant 5 minutes. Passez alors la soupe au tamis et assaisonnez avec un peu de sel, poivre, vin blanc. A ce stade, vous pouvez laisser refroidir et congeler la soupe.

Si vous la dégustez le jour même : grillez le pain en croûtons, que vous enduirez ensuite de camembert. Remplissez les tasses de soupe, déposez dans chacune un ou deux « croûtons » et laissez gratiner quelques instants sous le gril.

Club Beauté-Conseils

Nous vous rappelons que la **PARFUMERIE CENTRALE** offre à toutes ses clientes la possibilité de s'inscrire à son **CLUB BEAUTÉ.**

Tous vos achats de produits cosmétiques, de soins et maquillage sont enregistrés sur votre carte-cliente, à chacune de vos visites.

En totalisant un montant d'achats d'une valeur de Fr. 320.—, nous vous offrons gratuitement, à notre **INSTITUT DE BEAUTÉ**

un soin complet du visage

comprenant :

Nettoyage de la peau lapozone — Massage — Maquillage

PARFUMERIE CENTRALE

Pharmacie - Droguerie - Parfumerie
P. Blanquet
Rue de Lausanne 87-89, Fribourg
✆ 037-22 30 91

17-454

Conflit tchadien : phase décisive

Les combats qui opposent depuis neuf jours à Ndjamena les forces armées du président Goukouni Weddeye à celles de Hissene Habré, ministre de la défense, se sont intensifiés hier, et semblent être entrés dans leur phase finale. Selon les estimations des militaires français, 60 000 habitants de la capitale tchadienne ont fui les combats et franchi le Chari pour aller se réfugier au Cameroun. Environ 10 000 personnes ont quitté Ndjamena samedi et depuis l'aube dimanche des colonnes de réfugiés franchissent la frontière pour gagner le village de Koussiri au Cameroun.

Les combats font rage depuis l'aube dans le quartier ouest de la capitale. Sur le terrain, la situation paraît bloquée, aucune des parties en présence n'ayant réussi à progresser sensiblement. Il semble néanmoins que M. Habré ait pris un léger avantage.

Les environs de la caserne, contrôlée par certains éléments du président Goukouni, subissent en effet un bombardement intensif dont le but évident est d'obliger les 500 soldats du contingent congolais de la force de maintien de la paix de l'Organisation de l'unité africaine (OAU) qui se trouvent à proximité de cette caserne à se réfugier dans la base française, estiment les observateurs militaires et qui ont commencé hier soir à évacuer le terrain.

Après neuf jours de tirs et de bombardements pratiquement ininterrompus, les deux camps devront bientôt se préoccuper sérieusement de leurs réserves de munitions qui baissent rapidement, estimait-on de même source.

L'offensive d'Hissene Habré en direction du contingent congolais semble clairement indiquer qu'il risque rapidement de se retrouver à court de munitions.

Les services de renseignements français ont dit avoir repéré plusieurs petites colonnes venant de la Libye, qui soutient M. Goukouni. On ignore cependant s'il s'agit d'une action de soutien direct de la Libye à M. Goukouni ou bien s'il s'agit de renforts envoyés par M. Ahmat Acyl, qui dispose lui aussi de bases en Libye.

Les forces d'Hissene Habré ont réussi samedi à repousser une offensive d'Abdelkader Wadal Kamougue, chef des forces sudistes, pour ouvrir un deuxième front dans les quartiers est de Ndjamena, déclarait-on de source militaire française.

Le colonel Kamougue cherche manifestement à venir en aide au président Goukouni, en échange d'avantages politiques non précisés.

Mais son échec semble indiquer que les forces d'Hissene Habré commencent lentement à prendre l'avantage, ajoutait-on de même source.

Après neuf jours de combats, qui ont fait un millier de morts et 1500 blessés, la plupart des 80 000 habitants de Ndjamena se sont enfuis.

Leur départ laisse désormais le champ libre aux belligérants et les combats pourraient encore s'intensifier un peu plus.

« Ça va bientôt être la dernière manche. La bataille au finish », déclare un officier supérieur de l'armée française.

« Les combats dureront très vraisemblablement encore une semaine et détruiront tout ce qui était encore resté intact », ajoute-t-il.

L'ambassade de France à Ndjamena a été évacuée samedi soir. Tous les diplomates et les employés de l'ambassade ont trouvé refuge à la base francaise située à la périphérie de la ville. (Reuter).

SALVADOR : OBSEQUES DE MGR ROMERO

Plusieurs morts

De violents incidents ont éclaté hier devant la cathédrale de San Salvador où étaient célébrées les obsèques de Mgr Oscar Arnulfo Romero, assassiné lundi dernier pendant qu'il disait la messe.

Les coups de feu et les explosions ont provoqué une violente panique parmi les milliers de personnes rassemblées autour de la cathédrale, où des haut-parleurs diffusaient des extraits des sermons de l'archevêque condamnant le recours à la violence.

Des voitures ont été incendiées, apparemment par des bombes à l'essence. On ignore encore qui est responsable de cette flambée de violence, que l'on redoutait.

Des jeunes gens armés, le visage masqués par des foulards, sont passés devant le bureau de l'agence Reuter, à quelques blocs de maisons de la cathédrale.

Les ambulances ont entamé une ronde sonore entre la capitale et les hôpitaux de la ville. On ignore pour l'instant le nombre des victimes.

Selon un témoin qui se trouvait sur la place devant la cathédrale, il y a eu une explosion semblable à celle d'une bombe puis des éléments de gauche ont sorti des fusils-mitrailleurs pour tirer en direction d'immeubles à proximité. Des journalistes ont compté treize morts et 187 blessés.

Quatre corps ont été repérés sur les marches de la cathédrale, et neuf autres à l'intérieur, probablement morts d'étouffement lorsque la foule qui assistait aux funérailles a cherché refuge dans l'édifice. Les blessés l'ont été soit par balles, soit pour avoir été écrasés par la foule.

Le cercueil de l'archevêque se trouvait sur les marches de la cathédrale au moment du début de la fusillade. La messe a été suspendue « en raison des désordres dans la rue », selon la radio de l'Eglise. L'archevêque a été inhumé précipitamment dans la crypte de la cathédrale.

La panique s'est déclenchée dans la foule, estimée à 50 000 personnes, dont une bonne part a fui dans les rues environnantes. Plusieurs voitures ont été retournées et incendiées et des coups de feu étaient entendus dans tout le centre ville. (Reuter)

Le chah : état « très satisfaisant »

L'ex-chah d'Iran est dans « un état très satisfaisant », après l'ablation de la rate qu'il vient de subir ; il devrait « pouvoir mener une vie parfaitement normale », a déclaré le Dr Michael Debakey, le professeur américain qui a conduit l'opération pratiquée vendredi soir sur le chah à l'hôpital Maadi du Caire.

Rien ne permet de dire pour l'instant qu'un cancer s'était déclaré dans la rate, a ajouté M. Debakey, en précisant toutefois que l'ex-chah serait sans doute mort s'il n'avait pas été opéré.

Le cancer découvert dans une gande lymphatique du cou il y a plusieurs années ne s'est pas propagé au reste du système lymphatique, a ajouté un autre médecin. Le Dr Debakey a déclaré de son côté que l'ex-chah pourrait sortir de l'hôpital d'ici environ dix jours.

L'opération pratiquée vendredi soir par une équipe de médecins américains et égyptiens sous la responsabilité du Dr Debakey, a duré environ une heure et demie. L'impératrice et les quatre enfants de l'ex-souverain iranien ont suivi l'opération sur un circuit de télévision fermé.

Le Dr Debakey a précisé que des prélèvements de la rate, du foie et de la moelle épinière du chah étaient actuellement examinés.

Il a ajouté, lors d'une conférence de presse donnée à l'hôpital militaire Maadi que la rate du chah avait atteint dix fois sa grosseur normale.

Il a expliqué que le corps humain pouvait survivre sans rate car d'autres organes prenaient le relais et assuraient les fonctions de filtrage du sang.

« Il devrait pouvoir mener une vie parfaitement normale », a ajouté le médecin, « il devrait pouvoir retrouver son activité physique antérieure, faire du tennis ou des efforts de ce genre ».

La vésicule biliaire du chah avait été ôtée lors d'une opération pratiquée l'automne dernier à New York. (AP)

Colonies juives : programme intensifié ?

La radio militaire isréalienne a annoncé hier que M. Menahem Begin, président du Conseil, envisageait de prendre des dispositions légales pour l'installation massive de colons juifs dans les territoires arabes occupés.

Selon la radio, qui n'a pas cité de source, un projet de loi à cet effet réaffirmerait le droit inaliénable des juifs à s'établir sur les territoires conquis sur l'Egypte et la Jordanie en 1967, notamment la Cisjordanie et la bande de Gaza. L'adoption du projet de loi permettrait au Gouvernement d'approuver l'installation d'avant-postes dans toute partie des régions concernées.

Plusieurs ministres israéliens ont confirmé que des entretiens à ce sujet étaient en cours, a indiqué la radio. Le pr Yitzhak Zamir, procureur de la République, a cependant informé M. Begin qu'un tel projet de loi constituerait une infraction au droit international. (Reuter)

La France détient-elle l'assassin d'Aldo Moro ?

Il est de plus en plus certain que la police française tient deux des ravisseurs d'Aldo Moro, et peut-être même son assassin. Franco Pinna, 29 ans, arrêté dans le Var avec deux complices, est fortement suspecté d'avoir organisé, avec l'aide d'Enrico Bianco, Milanais comme lui également interpellé à Six-Fours, le rapt puis l'assassinat du chef de la démocratie chrétienne, le 8 mai 1978.

Les deux hommes, recherchés par toutes les polices d'Europe, sont par ailleurs soupçonnés d'avoir exécuté le 14 février 1978 un magistrat italien, Ricardo Palma. Par ailleurs, le 3 mai 1979, ils auraient attaqué le siège romain de la démocratie chrétienne, et tué lors de l'assaut un sous-officier, Antonio Meo, et un agent de police, Piero Ollameu. Enfin, les policiers français sont persuadés que MM. Bianco et Pinna ont fait partie du commando qui il y a sept mois en France, rafla 1,6 million de FF dans les caisses de la trésorerie - perception de Condé-sur-l'Escaut (Nord).

Cette liste impressionnante de méfaits où se mêlent le droit commun et les coups de main politiques entraînera certainement le transfert à Paris des deux hommes devant la Cour de sûreté de l'Etat, qui vient d'être saisie. En effet, les policiers sont persuadés que le hold-up retentissant de Condé-sur-l'Escaut était destiné à renflouer les caisses des « Brigades rouges » et celles du mouvement extrémiste français « Action directe » un réseau auquel la police parisienne vient de porter un coup très dur, en procédant à plusieurs arrestations et à la saisie d'un stock d'armes.

Les arrestations opérées dans le Var sont le fruit d'une étroite collaboration entre les polices judiciaires de Lille, Toulon et la brigade antigang de Nice. Le point de départ de l'enquête se situe en décembre 1979, avec l'arrestation d'un Espagnol anarchiste, Jose Terrequebradas-Nova, très lié avec les milieux terroristes italiens.

BR : nouvelles arrestations en vue après l'opération de Gênes

Les documents saisis dans le local des Brigades rouges auquel la police italienne a donné l'assaut vendredi à Gênes pourraient mener les enquêteurs à d'autres repaires d'extrémistes et entraîner de nouvelles arrestations.

Les policiers qui ont donné l'assaut à l'appartement vendredi à l'aube ont tué quatre personnes, dont trois n'étaient pas connues des services de police, parmi elles, une enseignante de trente-deux ans.

Parmi les documents saisis, la police a découvert un fichier de 5000 noms de futures victimes des brigades, comprenant des juges, des agents de police, des policiers, des médecins, des journalistes, des hommes politiques et des fonctionnaires.

D'autres dossiers comportaient des informations sur des organisations publiques et privées avec le nom de leurs dirigeants.

Les autres documents comprenaient des laissez-passer pour les docks de Gênes, des permis de conduire, des cartes d'identité, des papiers de véhicules et des tampons de l'administration locale et nationale.

En outre, les policiers ont découvert plusieurs armes et une série complète de communiqués concernant tous les crimes des Brigades rouges dans la région de Gênes depuis 1974.

La cache avait déjà été fouillée sans résultat après l'assassinat de Guido Rossa, ouvrier communiste abattu dans la même rue en janvier 1979. (AFP/AP)

Hanoi : décès du président vietnamien

Le président vietnamien Ton Duc Thang est décédé à Hanoi, à l'âge de 91 ans, a annoncé dimanche l'agence TASS. M. Thang était malade depuis août et, la semaine dernière, la « Voix du Vietnam » avait qualifié son état de « très grave ». TASS ne précise ni la date, ni la cause du décès.

Vieux militant révolutionnaire originaire du Sud, il occupait des fonctions essentiellement honorifiques depuis 1976. Il siégeait aussi au comité central du Parti communiste vietnamien.

M. Thang était membre du parti depuis 1930 et a passé 16 ans dans un pénitencier français. (AP)

PLATE-FORME : LES RECHERCHES INTERROMPUES

Le dernier bilan : 42 morts et 81 disparus

(Suite de la 1re page)

En ce qui concerne la plate-forme, les représentants de Phillips ont déclaré qu'ils désiraient qu'elle soit retirée le plus vite possible de l'endroit où elle se trouve, près de la plate-forme de forage « Edda », au milieu d'un triangle de pi-

P

pelines. Ils ont cependant ajouté qu'ils s'en remettaient aux autorités norvégiennes, qui n'ont pour l'instant pris aucune décision à propos de la plate-forme.

La plupart des hommes qui se trouvaient sur cette plate-forme hôtel — de construction française — au moment de la catastrophe étaient des Norvégiens, sauf 35 Britanniques (dont 24 sont morts ou disparus), deux Finlandais, un Suédois, un Espagnol et un Portugais.

Au moment de la catastrophe, jeudi à 18 h. 30 HEC, il y avait 212 personnes sur l'« Alexander Kielland », a indiqué la compagnie opératrice « Phillips Petroleum » après avoir modifié ce chiffre à plusieurs reprises, ce qui lui a valu de nombreuses critiques sur le manque de précision dans les listes des employés, critiques renforcées par un rapport de police dans le même sens vieux de deux mois.

IDENTIFICATION DIFFICILE

Les opérations d'identification des victimes ont débuté samedi, mais il reste des incertitudes sur la correspondance entre les noms publiés et les disparus ou morts, notamment dans le cas d'un Britannique et d'un Allemand de l'Ouest, George Charles Purcell, 31 ans, de l'Essex, et Lothar Apostel, 37 ans, et domicilié à Stavanger. Les listes publiées font état de 4 Norvégiens morts et identifiés, et de 12 autres disparus ou morts. (AP-AFP)

Que vous soyez sportifs ou non... yogourts aux fruits « LE MOLESON »
VILLARSIVIRIAUX ✆ 037-53 11 33
17-55

Melino chez votre boucher
la plus grande production de salami en Suisse romande
SALAMI SA
La Tour-de-Trême

OUVERTURE DE LA SEMAINE SAINTE A ROME

Jean Paul II évoque l'Eglise du silence

Au pied du grandiose obélisque d'Assouan posé au centre de la place Saint-Pierre en 1580 sous le pontificat de Sixte-Quint, Jean Paul II a célébré hier devant trente mille personnes la liturgie des Rameaux et a pris part à la procession. Dans l'homélie et au cours de l'allocution précédant l'angélus, le pape a insisté sur l'actualité du mystère de la croix vécu aujourd'hui encore dans une Eglise qui compte toujours des martyrs.

De notre correspondant à Rome, Joseph VANDRISSE

Clairsemée au début de la cérémonie, la foule grossit d'heure en heure pour atteindre 60 000 personnes à midi. Au cours de la messe Jean Paul II avait fait ajouter une prière spéciale à la mémoire de Mgr Romero, l'archevêque de San Salvador « victime de l'autel du divin sacrifice », dont les funérailles avaient lieu le même jour dans son pays. La foule pria pour « ceux qui ont élevé contre lui une main homicide, afin que le Père céleste pardonne à ceux qui ne savent pas ce qu'ils font ».

La place Saint-Pierre le dimanche des Rameaux. (Keystone)

« L'Eglise de notre époque a toujours ses martyrs ; elle continue à écrire son martyrologe », déclara plus tard le pape avant l'angélus. « Les hommes qui vivent dans des conditions de liberté et de bien-être ne peuvent pas ne pas regarder la croix et passer sous silence le témoignage de ceux qui appartiennent à ce qu'on appelle aujourd'hui l'Eglise du silence, l'Eglise obligée au silence dans les conditions de l'athéisation obligatoire, Eglise qui par son silence proclame la vérité ».

Ce n'est pas la première fois depuis son élection que le pape « venu de l'Est » parle explicitement de l'Eglise du silence, des droits de l'homme et des chrétiens dans les pays où ils sont encore surveillés, prisonniers, torturés ou marginalisés. Le 20 juin de l'année dernière en recevant le membres du quatrième Symposium des évêques d'Europe, il avait évoqué « ceux parmi les évêques qui sont absents et dont l'absence ne peut être passée sous silence ou être justifiée par les lieux communs ». A Assise, le 5 novembre 1979, trois semaines après son élection, des jeunes avaient crié sur son passage : « Aidez l'Eglise du silence ». — « Mais elle parle désormais par ma bouche » avait-il répondu aussitôt.

Au cours de son allocution le pape a également demandé de prier pour la réconciliation des habitants du Tchad, et il a lancé un appel solennel pour qu'à l'occasion des fêtes de Pâques les personnes encore séquestrées ou kidnappées soient libérées par leurs ravisseurs.

J.V.