J.A. 1700 Fribourg 1 — No 270 — 108e année — 70 ct.

Vendredi 24 août 1979

LA LIBERTÉ

Rédaction : ✆ 037-22 26 22 Telex 36 176
Administration : ✆ 037-81 11 21
Annonces : Publicitas SA 1700 Fribourg 1, ✆ 037-22 14 22

Nouveautés Georges
Les meilleures marques internationales
17-207

Iran: les dirigeants sont fermement décidés à reprendre le contrôle des villes kurdes

Des rebelles kurdes exécutés mercredi à Paveh, au Kurdistan. (Keystone)

Après la création à Téhéran d'un « front uni », rassemblant toutes les organisations politiques et paramilitaires kurdes, le « Parti démocratique du Kurdistan iranien » (PDKI, interdit) a, par ailleurs, adressé une lettre à l'ayatollah Khomeiny lui demandant de mettre rapidement fin à sa campagne (...) contre le peuple kurde ».

L'avertissement du « PDKI » au leader de la révolution iranienne intervient vingt-quatre heures après la tenue d'une réunion entre les responsables du « PDKI » et la « direction provisoire » du « PDK » (irakien). M. Bazani, secrétaire général du « PDK », a annoncé le soutien « total » de son parti au cas où une « guerre opposerait les Kurdes iraniens aux forces de l'ordre iraniennes ».

On estimait hier que les autorités iraniennes étaient fermement décidées à reprendre le contrôle des principales villes kurdes. De Sanandaj de Saqqez et Mahabadn, deux villes qui sont encore des places fortes des militants kurdes.

La décision des autorités iraniennes va, sans doute, contraindre les combattants kurdes — officiellement qualifiés de contre-révolutionnaires — à abandonner les villes pour prendre le maquis, mener une guerre de guérilla à partir de montagnes difficilement accessibles pour les troupes régulières.

« L'armée n'a aucune intention d'anéantir les Kurdes », a déclaré hier à la radio iranienne le gouverneur de l'Azerbaïdjan occidental.

De son côté, le commandant de la 28e division de Sanandaj (Kurdistan) a demandé à la population de contribuer aux opérations de l'armée, menaçant les contre-révolutionnaires des « plus dures sanctions ».

Chef-lieu du Kurdistan iranien, Sanandaj était, il y a quelques semaines encore, la place forte des mouvements autonomistes kurdes les plus radicaux. La ville semble aujourd'hui totalement contrôlée par les autorités iraniennes.

« Les mouvements de gauche sont partis », soit à Mahabad, soit dans les montagnes, assurait-on hier aussi bien au gouvernorat qu'à la garnison. Aucun militant kurde ne circule en armes dans cette cité de 100 000 habitants.

Un commandant de gendarmerie inculpé « d'activités contre les révolutionnaires » et un civil « convaincu de sodomie » ont été condamnés à mort mercredi par le tribunal islamique de Ghasre Chirine (frontière irano-irakienne), à 400 km à l'ouest de Téhéran). Les deux condamnés ont été passés par les armes hier à l'aube, portant à 475 le nombre des fusillés sur ordre des tribunaux islamiques depuis leur création en février.

ANDREW YOUNG INVITE A TEHERAN

M. Andrew Young, qui a démissionné la semaine dernière de son poste d'ambassadeur des Etats-Unis auprès des Nations Unies, a été invité à se rendre à Téhéran par le ministre iranien des Affaires étrangères, M. Ibrahim Yazdi, a annoncé hier le ministère.

Depuis que le Gouvernement iranien a refusé d'accréditer la nomination de M. Walter Cutler, il n'y a pas d'ambassadeur des Etats-Unis à Téhéran.

VENTE A L'IRAN DE KEROSENE AMERICAIN

Les Etats-Unis, tributaires en partie de l'Iran pour leurs importations pétrolières, viennent de se voir contraints de vendre exceptionnellement à ce pays pour quelque 47 millions de dollars de kérosène et de mazout.
(AFP-Reuter)

L'OFFENSIVE DE L'ARMEE SUR SAQQEZ AURAIT FAIT 160 MORTS

Cent soixante personnes auraient été tuées et 500 autres blessées à Saqqez, ville kurde au nord-ouest de l'Iran, où l'armée iranienne a lancé une vaste offensive, selon un premier bilan annoncé hier soir de sources kurdes à Téhéran, citant des sources hospitalières de Saqqez.

D'autre part, les sources kurdes ont déclaré que les garnisons de Baneh et de Sardacht, près de la frontière irakienne dans l'ouest de l'Iran, ont été occupées par la population qui s'est emparée de tout le matériel : armes et munitions qui s'y trouvaient. (AFP)

GENEVE : LA LMR OCCUPE LE CONSULAT D'IRAN

Une animation peu commune devant le No 24 de l'avenue de Champel à Genève, hier en fin de matinée. Le consulat d'Iran venait d'être occupé par la section suisse de la Ligue marxiste révolutionnaire. C'est vers 10 h 45 que les militants de la Ligue marxiste révolutionnaire sont arrivés dans les locaux où se trouvaient six personnes en plus du consul et quelques ressortissants iraniens présents pour des questions administratives.

Les exigences des militants de la LMR portaient sur deux points. Tout d'abord, ils exigeaient du consul qu'il téléphone immédiatement à Téhéran pour avoir des informations plus précises sur le procès et l'éventuelle condamnation de 14 militants kurdes arrêtés en juin dernier en Iran. De plus, les militants de la LMR ont demandé que l'ambassadeur d'Iran auprès de l'ONU, M. Kazem Adjani, se rende immédiatement au consulat étant, selon la LMR, mieux à même de comprendre la démarche entreprise. Le consul, quant à lui, se déclara incapable de fournir les précisions demandées par les occupants, prétextant que le consulat ne remplit qu'une fonction administrative.

Les occupants ont, par deux fois, fait des déclarations aux badauds restés devant le consulat. Lors d'une première déclaration, ils se contentèrent de lire leur communiqué de presse dont voici les principaux extraits : « La Ligue marxiste révolutionnaire dénonce la menace d'exécution de 14 de ses camarades du Parti socialiste des travailleurs en Iran qui se sont battus contre la dictature du chah et pour l'émancipation des travailleurs et des minorités nationales. Arrêtés en juin dernier par les comités de l'imam, détenus arbitrairement, ils sont en fait poursuivis parce qu'ils appuient le droit à l'autodétermination de la minorité arabe du Khouzistan, qui constitue en outre l'essentiel des travailleurs du pétrole dans cette région. Cette répression vise donc clairement la mise au pas des travailleurs. (...) »

La deuxième déclaration des occupants n'était rien d'autre qu'un compte rendu des tractations s'effectuant entre eux et la police arrivée sur les lieux vers midi, probablement avertie par une voisine du consulat. Les forces de police comptaient 25 hommes et deux fourgons. Finalement les tractations se sont soldées par un compromis : les occupants acceptaient de quitter les lieux à condition de ne pas être emmenés en « panier à salade ». Tout se termina donc vers 12 h 45 par un simple contrôle d'identité des quatorze occupants (le même nombre d'occupants que de Kurdes arrêtés en juin) et l'évacuation des lieux dans le plus grand calme et sous les applaudissements des quelques passants restés sur place.

P. Sch.

Genève : des membres de la LMR au balcon du consulat d'Iran, avec une banderole critiquant Khomeiny. (Keystone)

PETITE «BOMBE» AU VATICAN

Publication du bilan financier

Le brusque changement de la situation météorologique en Italie a précipité le retour des vacanciers. Le pape séjourne toujours dans sa résidence de Castel Gandolfo, mais il a repris son travail à plein temps. La nouvelle d'une normalisation possible des rapports entre le Vatican et la Chine populaire était à peine publiée, que déjà une autre nouvelle, non moins historique de par son importance, donnait à nouveau la primeur au nom du pape.

Ce dernier a, en effet, décidé pour la première fois dans l'histoire de l'Eglise catholique de rendre public dans l'année le bilan du Vatican. La nouvelle a été publiée de source autorisée par l'hebdomadaire italien « L'Express », dans son dernier numéro. L'auteur de l'article déclare que Jean Paul II a pris cette décision après avoir affronté l'opposition d'un important groupe du haut clergé romain.

Depuis des années, on raconte à Rome que les finances du Saint-Siège ne sont plus aussi florissantes qu'il y a quelque temps et que le déficit annuel n'est « équilibré » que grâce aux « oboles de Saint-Pierre », c'est-à-dire aux legs, testaments et offrandes que les fidèles du monde entier font au Saint-Siège.

Toujours selon l'Express, le déficit de ces dernières années se monterait à environ 11 milliards de lires par an, soit 22 millions de francs suisses. Les offrandes des fidèles grandement diminuées durant le pontificat de Paul VI n'ont pas épongé le déficit de ces dernières années. Aujourd'hui, au contraire, avec l'avènement du pape polonais, l'Eglise catholique renfloue ses fonds.

Les recettes, mentionne encore l'Express, perçues grâce à la vente de timbres (10 millions de francs par an), de pièces de monnaie, de billets d'entrée dans des musées et de produits alimentaires de son supermarché sont également en augmentation. L'amélioration des recettes repose également sur un renforcement d'une participation sur les marchés étrangers et spécialement sur le marché américain. Le Vatican aurait investi pour plus de 10 milliards de francs en Amérique du Nord. (ATS)

ONU: le débat sur les Palestiniens ajourné

BOMBARDEMENTS MOINS VIOLENTS AU SUD-LIBAN

Passant outre à l'opposition américaine, la majorité des membres du Conseil de Sécurité sont tombés d'accord pour reprendre hier soir leur débat sur les droits palestiniens. Mais les efforts des Etats-Unis en vue de retarder le vote sur le projet de résolution soumis au Conseil de Sécurité paraissent rencontrer un certain succès. A en croire des informations en provenance de Beyrouth, l'Organisation de libération de la Palestine accepterait un ajournement du vote, un veto américain étant autrement inévitable.

Le président du Conseil de Sécurité, l'Américain Andrew Young, qui s'efforçait d'obtenir le renvoi du débat, a déclaré ne pas savoir pour l'instant s'il y aura un vote aujourd'hui.

M. Young, qui a démissionné la semaine dernière à la suite de sa rencontre controversée avec le représentant de l'OLP à New York, Zehdi Terzi, se voit placé dans la délicate position de devoir mettre son veto à une résolution à laquelle il n'est probablement pas hostile, à titre personnel.

Le Nigeria parraine la résolution sur les droits palestiniens. Le fait qu'il soit parvenu à établir d'étroites relations avec les représentants de ce pays pourrait être favorable aux efforts de M. Young en vue d'ajourner le vote.

Les bombardements israéliens et ceux des milices conservatrices libanaises contre le Liban-Sud ont perdu de leur intensité hier, après le déluge de feu — 637 obus selon des sources de l'ONU à Beyrouth — qui s'était abattu la veille sur l'ensemble de la région frontalière, faisant des dizaines de victimes.

Hier, à l'aube, un groupe de cinquante soldats israéliens ont pénétré dans le village libanais de Barachit où, après avoir perquisitionné, ils ont dynamité deux maisons.

Israël et les milices conservatrices avaient intensifié leurs tirs contre la région frontalière libanaise depuis quatre jours en prévision, estiment les observateurs, du débat du Conseil de Sécurité de l'ONU sur le problème palestinien. Selon les chiffres de l'ONU, cinq personnes ont été tuées et soixante autres blessées au Liban-Sud au cours des dernières 48 heures.

D'autre part un incident isolé qui a opposé mercredi les « Casques bleus » fidjiens de la FINUL (Force intérimaire des Nations Unies au Liban) à des militants de l'Organisation de l'action communiste au Liban (OACL) à Barzourieh, dans la région de Tyr, a entraîné la mort d'un chef militaire communiste libanais, M. Ibrahim al Khechen.

Selon la presse, M. al Khechen ainsi que d'autres militants de l'OACL ont refusé d'être fouillés par les « Casques bleus » fidjiens au barrage de Bazourieh. Une altercation s'ensuivit. Un soldat fidjien a tiré, blessant mortellement M. al Khechen. Selon le porte-parole de l'ONU à Beyrouth, le général Emmanuel Erskine, commandant de la FINUL, a ordonné l'ouverture d'une enquête.

ATTENTAT PALESTINIEN

Un attentat à l'explosif a été commis dans la nuit de mercredi contre deux usines d'équipements militaires situées dans la zone industrielle de Tel-Aviv par la résistance palestinienne, indique un communiqué militaire publié hier à Beyrouth.

L'attentat, selon le communiqué, a fait un certain nombre de morts et de blessés parmi les ouvriers. (AFP-Reuter)

Le Conseil de sécurité des Nations Unies a ajourné son débat sur la Palestine hier à 23 h 00 (HEC) sans qu'aucun projet de résolution n'ait été soumis.

M. Andrew Young, qui préside le Conseil, a déclaré qu'il se réunirait à nouveau aujourd'hui à 11 h 00 (16 h 00 HEC). (Reuter)

COLLISION EN SINGINE

Un mort et six blessés

Lire en page 15

LA LIBERTÉ

7 FC Central : pas d'objectif absolu mais ... le départ sera déterminant
9 Tennis : hiérarchie respectée en quarts de finale des championnats suisses à une exception près
11 Tir : un nouveau titre mondial pour Kuno Bertschy
15 Fermeture de la clinique Ste-Anne : rumeur démentie, mais...
Moncor : les PTT bâtiront pour 12,3 mios
19 Aides hospitalières : la volée 1979
Un nouveau malade : l'hôpital
21 Les accidents
Il y a cent ans

Les programmes de la télévision

Suisse romande

● 15.30-16.50 Natation
Voir TV suisse italienne, commentaire français
17.45 Point de mire
17.55 Téléjournal
18.00 Vacances-Jeunesse
- Le Grizzli et quelques autres
- Basile, Virgule et Pécora : Au Clair de Banane

18.30 Les animaux du soleil

Une série de films sur la faune africaine
Ce soir : Hippos à la souille
19.00 Un jour d'été

19.30 Harold Lloyd

Une sélection de courts métrages interprétés par ce célèbre comique
A suivre...
20.00 Téléjournal.

20.20 Les Yeux bleus

6e et dernier épisode

21.15 Le Cahier d'Abel Viaud

Ce film nous parle de la vie du soldat Abel Viaud, mort en 1915, à l'âge de 26 ans, d'une balle dans la tête

22.10 Interprètes prestigieux

Homero Francesch interprète le Concerto pour piano en sol bémol majeur, de Maurice Ravel
Une production de la Télévision allemande (WDR)
22.30 Téléjournal
● Nous attirons l'attention des téléspectateurs qui suivent la série « Les Yeux bleus » sur le fait que le dernier épisode de ce feuilleton sera diffusé ce soir et non le samedi 25 en raison de la Coupe du monde d'athlétisme.

TF 1

11.30 Doris Comédie (27)
12.00 TF 1 actualités
12.30 Les Mystères de l'Ouest
7. La Nuit de la Mariée
13.25 Vicky le Viking
13.50 Pour les jeunes
13.55 Barbapapa
14.00 Acilion
14.09 Infos-magazine
14.15 Caliméro
14.30 Le Petit Prince Orphelin
14.54 Magazine du modélisle
17.05 Evadez-vous sur TF 1
17.57 Anne Jour après Jour (46)
18.12 Jeune pratique
18.20 Actualités régionales
18.44 Caméra au poing
29. Nos amis les éléphants
19.00 TF 1 actualités
19.35 Les grandes heures de « Au théâtre ce soir » :

Le Dindon

Une comédie de Georges Feydeau
Mise en scène : Michel Duchaussoy
21.50 1900e anniversaire de la destruction de la ville de Pompéi par le Vésuve
22.20 TF 1 actualités

Le cahier d'Abel Viaud

Vingt-cinq septembre 1915 : au cours de l'offensive de Champagne, un soldat anonyme s'écroule, frappé mortellement. Il s'appelle Abel Viaud, il a vingt-six ans. A partir de son cahier, on retrace dans cette émission originale le destin d'un soldat « qui partit pour la guerre sans fleur à son fusil ». Son destin et celui de milliers d'autres : dans le village charentais d'Angeac, d'où il était originaire, un garçon sur trois est mort à la guerre. Des cartes postales envoyées à la famille, à sa sœur, à sa mère, parlent des villages traversés à partir d'Issoudun, où il a été mobilisé. Ainsi se dessine, par-delà les années, la vie, trop tôt interrompue, d'un jeune homme parmi tant d'autres...

● TV romande, 21 h. 15

Antenne 2

11.30 Quoi de neuf ?
11.45 A 2 1re édition du journal
12.25 Tom et Jerry
12.35 Les Arpents verts
19. Un Porc dû
13.00 Aujourd'hui Madame
L'actualité médicale
14.05 Sur la piste des Cheyennes
12. Expédition Secours
15.00 Sports basques
17.00 Récré A 2
17.30 C'est la vie
17.55 Des chiffres et des lettres
18.20 Actualités régionales
18.45 Les trois caméras de l'été
19.00 Journal de l'A 2 3e édition
19.35 Il y a plusieurs locataires à l'adresse indiquée (3)
Série de François Chatel

20.35 Ah ! vous écrivez ?

Marcel Arland et Roger Stéphane
21.45 Journal de l'A 2 4e édition
21.52 Ciné-Club : Le cinéma des grands:

Le Dollar troué

Un film de Kelvin Jackson Paget
Avec Montgomery Wood

Fr 3

18.10 Soir 3
18.20 Actualités régionales
18.40 FR 3 jeunesse
19.00 La vie qui nous entoure

19.30 Le nouveau vendredi

Qui a tué Georgi Markov ?
Un reportage de la BBC

20.30 Jack (7)

Feuilleton de Serge Hanin
D'après le roman d'Alphonse Daudet
21.45 Soir 3

SUR D'AUTRES CHAINES

Suisse alémanique

15.30-16.30 Natation. 18.00 Métiers dangereux. 18.45 Fin de journée. 18.55 Téléjournal. 19.05 Les Faucheurs de Marguerites (1). 19.35 Männer ohne Nerven. 20.00 Téléjournal. 20.20 Girls ! Girls ! Girls ! film. 21.55 Téléjournal. 22.10 Disco, Disco, Disco. 23.30 Natation. 0.10 Téléjournal.

Suisse italienne

15.30-16.30 Natation, championnats suisses en direct de Kriens, commentaire français d'Eric Willemin. 18.10 « Danger Point ». 19.05 Téléjournal. 19.15 Découverte des profondeurs. 19.40 Les Faucheurs de Marguerites. 20.10 Magazine régional. 20.30 Téléjournal. 20.45 Caravane vers l'Ouest. 22.00 Vivre demain. 22.50 Avant-premières cinématographiques. 23.00 Téléjournal.

Allemagne

ALLEMAGNE 1

16.05 Le Pacte Hitler-Staline. 20.15 Zum Leben verurteilt, film. 21.50 L'histoire du pétrole (3). 23.25 Sonderdezernat K 1, série.

ALLEMAGNE 2

20.15 Derrick, série. 21.50 Disco, Disco, Disco. 23.30 Faustrecht der Prärie, film.

ALLEMAGNE 3

19.50 Charlie Chan auf Kreuzfajhrt, film. 21.05 Sciences et techniques.

Toujours à votre service
TEL. 82 21 61
ETABLISSEMENTS TECHNIQUES S.A.
FRIBOURG
RADIO — TELEVISION
Rue de l'Industrie 21
17-356

SI VOUS COMPAREZ!
-PRIX-
-QUALITE-
-CONDITIONS-
VOUS CHOISIREZ
Service
HI-FI · RADIO · TV · VIDEO
Mr. TELE MARC
FRIBOURG Tél. 037 / 22 48 37
BULLE Tél. 029 / 2 38 28
ROMONT Tél. 037 / 52 22 24
Nouveau à BROC
av. Cailler 029 / 6 26 76

Les programmes de la radio

SUISSE ROMANDE I

6.00 Le journal du matin. 6.58 Minutè œcuménique. 8.05 Revue de la presse romande. 8.14 Chronique routière. 8.15 Spécial vacances. 8.25 Mémento des spectacles et des concerts. 8.55 Bulletin de navigation. 8.58 Minute œcuménique. 9.05 La puce à l'oreille. 12.00 Informations et Appels urgents. 12.05 La cavale. 12.30 Le journal de midi et Edition principale. 14.05 La radio buissonnière. 16.05 Feuilleton : Thyl Ulenspiegel (10), roman de Charles de Coster. 16.15 La cavale. 18.05 Inter-régions-contact. 18.20 Soir-sports. 18.30 Le journal du soir. 19.02 Revue de la presse suisse alémanique. 19.05 Couleur d'un jour. 20.05 Pourquoi pas ? 21.00 Les laissés-pour-compte. 22.05 Blues in the night.

SUISSE ROMANDE II

7.00 Les titres de l'actualité. 7.05 (S) Suisse-musique. 9.00 Journal à une voix. 9.05 Connaissances. Le temps difficile. 9.30 Connaissance d'aujourd'hui. 10.00 La librairie des ondes. 11.00 (S) Polyvalence de la musique. 12.00 (S) Stéréo-balade. 12.50 Les concerts du jour. 13.00 Formule 2. 13.15 (S) Vient de paraître. 14.00 Réalités estivales. 15.00 (S) Suisse-musique. 17.00 (S) Hot line, Rock line. 18.00 Jazz line. 18.50 Per i lavoratori italiani in Svizzera. 19.20 Novitads. 19.30 Journal à une voix. 19.35 LA librairie des ondes. 20.00 (S) Les Concerts de Lausanne : Orchestre de chambre international des Jeunesses musicales, direction : Marcello Viotti. 22.00 Le temps de créer, avec : Un certain goût du monde. 23.00 Informations.

SUISSE ALEMANIQUE I

6.05 Bonjour. 8.00 Notabene. 10.00 Agenda. 12.00 Touristorama. 12.15 Félicitations. 12.40 Rendez-vous de midi. 14.05 Jazz. 15.00 Souvenirs en majeur et mineur. 16.05 Cabaret-Souvenirs. 17.00 Tandem. 18.30 Sport. 18.45 Actualités. 19.30 Authentiquement suisse. 21.00 Musique populaire. 21.30 Magazine culturel. 22.05-1.00 Express de nuit.

SUISSE ITALIENNE 1

6.00 Musique et inf. 9.00 Radiomatin. 11.50 Progr. du jour. 12.10 Revue de presse. 12.30 Actualités. 13.10 Feuilleton. 13.30 Orch. de musique légère RSI. 14.05 Radio 2-4 : Spécial été. 16.05 Après-midi musical. 18.05 La ronde des livres. 18.20 Deux notes. 18.30 Chronique régionale. 19.00 Actualités. 20.00 La ronde des livres. 20.40 Montreux 79. 21.40 Nouveautés du disque. 22.05 Ici Broadway. 23.05-24.00 Nocturne musical.

SELECTION

LE CONCERT DE LAUSANNE VIVE LA JEUNESSE !

C'est un programme typiquement estival qui nous sera proposé ce soir, en direct du Théâtre municipal de Lausanne : frais, pétillant, un rien malicieux, il sera exécuté par un ensemble de jeunes instrumentistes de 14 à 23 ans, venus de seize pays différents : l'Orchestre de Chambre international des Jeunesses musicales, conduit par le jeune chef suisse Marcello Viotti. Agé de 25 ans, celui-ci est également le fondateur de l'ensemble né, rappelons-le, de l'Orchestre mondial des Jeunesses musicales, que dirigeait, en 1978, Lawrence Foster.

Après l'Ouverture de « Tancrède » de Rossini, jouée en guise d'introduction par nos jeunes musiciens, nous entendrons, interprétée par Claudio Gonella, 19 ans (premier prix du Concours de Stresa), la « Ballade » op. 33 pour basson et orchestre de Julien-François Zbinden. Cette pièce, qui fut composée pour le 17e Concours international de Genève, fut orchestrée par la suite par son auteur et dédiée à l'ancien basson solo de l'OCL, Bozidar Tumpej, actuellement premier basson solo de la Philharmonie de Belgrade. Avant l'entracte, Marcello Viotti dirigera encore la suite « Gli uccelli » (Les oiseaux) d'Ottorino Respighi, transcription de cinq pièces imitatives de la Renaissance et du baroque italien et français. Outre la célèbre « Poule » de Rameau, nous retrouverons, dans cette volière internationale, le « Prélude », « La colombe », « Le rossignol » et « Le coucou ».

En deuxième partie de programme, la « Symphonie classique » op. 25 de Prokofiev sera à son tour un hommage ému et ironique aux maîtres viennois, Haydn, Mozart et Schubert, tandis que les « Variations concertantes » d'Alberto Ginastera, compositeur argentin, mettront une dernière fois en valeur tous les solistes de l'orchestre.

● RSR 2, 20 h (stéréophonie)

Cours de la bourse

VALEURS SUISSES
(BOURSE DE ZURICH)

	22.8.79	23.8.79
Aare et Tessin SA	1290.—	1270.—
Affichage Sté Générale	440.—	440.—
Alumin suisse port.	1325.—	1320.—
Alumin suisse nom.	509.—	507.—
Au Grand Passage	435.—	430.-d
Bâloise Holding	550.—	550.—
Banque Cant. Vaud.	1555.—	1555.-d
Banque Leu port.	3980.—	3940.—
Banque Leu nom.	3610.—	3590.—
Banque Nat. Suisse	665.-d	665.-d
Banque Pop. Suisse	1915.—	1920.—
Brown Boveri port.	1940.—	1940.—
Brown Boveri nom.	354.—	354.-d
Buehrle porteur	2620.—	2620.—
Ciba Geigy port.	1320.—	1300.—
Ciba Geigy nom.	710.—	715.—
Ciba Geigy SA bdp	1050.—	1055.—
Cie Ass. Winterth. p.	2480.—	2480.—
Cie Ass. Winterth. n.	1685.—	1685.—
Cie Ass. Zurich port.	13400.—	13300.—
Cie Ass. Zurich nom.	10150.—	10225.—
Cie suisse Réas. port.	5750.—	5775.—
Cie suisse Réas. nom.	3400.—	3400.—
Crédit Foncier Vaud.	1260.-d	1265.—
Crédit Suisse porteur	2295.—	2295.—
Crédit Suisse nom.	442.—	440.—
Electro Watt	2125.—	2120.—
Energie élec. Simp.	855.—	860.-d
Financière de presse	244.—	244.—
Finac. Italo-Suisse	233.—	234.—
Forbo A	1560.—	1555.—
Forbo B	5800.—	5750.-d
Georges Fischer port.	725.—	715.—
Georges Fischer nom.	132.—	129.-d
Globus port.	2500.—	2500.—
Globus bon de part.	425.—	428.—
Hero Conserves	3080.—	3080.—
Hoffmann-Roche bdp 1/10	7775.—	7700.—
Holderbank fin. port.	542.—	541.—
Holderbank fin. nom.	582.—	584.—
Interfood SA sie B port.	4500.—	4500.—
Interfood SA sie A nom.	910.-of	885.-d
Innovation SA	430.—	430.—
Jelmoli SA	1485.—	1480.—
Inter-Plan port.	77.—	78.—
Inter-Plan bdp	3.60d	3.60d
Landis & Gyr SA	1350.—	1340.—
Merkur Holding SA	1350.-d	1325.—
Motor Columbus	660.—	655.—
National Suisse Assur.	6400.—	6350.-d
Nestlé Alimentana p.	3615.—	3595.—
Nestlé Alimentana n.	2375.—	2375.—
Publicitas SA	2010.-d	2000.-d
Rinsoz & Ormond nom.	450.—	440.—
Sandoz SA porteur	4425.—	4460.—
Sandoz SA nom.	2055.—	2065.—
Sandoz SA bon de part.	565.—	563.—
Saurer	1155.—	1130.—
SBS porteur	390.—	390.—
SBS nom.	310.—	309.—
SBS bon de part.	335.—	355.—
Sulzer Frères SA nom.	2800.—	2800.—
Sulzer Frères SA bdp	383.—	388.—
Swissair port.	808.—	808.—
Swissair nom.	812.—	808.—
UBS porteur	3290.—	3290.—
UBS nom.	622.—	622.—
Usego Trimerco SA	230.—	238.—
Von Roll nom.	400.—	405.—

Cours communiqués par l'UBS, à Fribourg

VALEURS EUROPÉENNES COTÉES EN SUISSE
(CLOTURE DE ZURICH)

	22.8.79	23.8.79
Akzo	24.75	25.—
Amgold	68.—	67.75
Cia	—.—	—.—
Pechiney	35 50	35.—
Philips	20.—	19.50
Royal Dutch	122.—	122.50
Sodec	9.50	9.25d
Unilever	106.50	107.—
AEG	41.25	41.50
Bast	126.—	126.—
Bayer	119.50	119.50
Demag	—.—	—.—
Hœchst	118.—	119.50
Mannesmann	145.—	146.50
Siemens	234.—	233.50
Thyssen	83.—	85.75
VW	183.—	183.50

Cours communiqués par le Crédit Suisse, à Fribourg.

VALEURS AMÉRICAINES COTÉES EN SUISSE
(CLOTURE DE ZURICH)

	22.8.79	23.8.79
Alcan	63.50	63.75
ATT	97.—	97.—
Beatrice Foods	38.—	39.50
Burroughs	120.—	120.50
Can. Pacific	50.25	50.50
Caterpillar	95.25	96.—
Chrysler	13.75	14.—
Control Data	78.—	78.—
Corning Class	106.—	106.—
Dow Chemical	49.50	49.50
Du Pont de Nemours	73.—	71.50
Eastman Kodak	94.75	95 25
Gen. Electric	90.50	89.50
Gen. Foods	56.75	57.—
Gen. Motors	97.—	97.50
Gen. Tel Electr.	49.—	49.25
Goodyear	25 25	
Honeywell	134.50	134.50
IBM	117.—	116.50
Int. Nickel	34.—	35.—
Int. Paper	75.50	75.50
Int. Te Tel	50.50	49.75
Kennecott	41.75	42.—
Litton	56.50	56.50
MMM	94.75	94.75
Mobil Oil	67.—	68.50
Monsanto	93.75	94.—
NCR	128.50	130.50
Philip Morris	61.75	61.75
Phillips Petroleum	65.75	66.—
Smith Kline	80.25	80.50
Sperry Rand	83.50	84.—
Stand. Oil Indiana	112.50	112.—
Texaco	46.25	47.—
Union Carbide	70.—	70.50
Unitroyal	9.25	9.50
US Steel	38.—	38.75
Warner Lambert	40.25	39.50
Woolworth	45.—	46.50
Xeros	111.—	112.—

Cours communiqués par la SBS à Fribourg.

COURS DE L'ARGENT

	23.8.79	
$ Once	9.50	9.53
Lingot 1 kg	503.—	514.—

Cours communiqués par la Banque de l'Etat de Fribourg.

VALEURS FRIBOURGEOISES

	22.8.79	23.8.79
Caisse hypoth.	775.-d	775.-d
Sibra Holding SA port.	225.—	225.—
Sibra Holding SA nom.	177.—	178.—
Villars Holding SA nom.	800.—	810.—

Cours communiqués par la Banque de l'Etat de Fribourg.

VALEURS EUROPÉENNES

BOURSE D'AMSTERDAM

	22.8.79	23.8.79
Amrobank	72.50	72.50
Heinekens Bier	84.20	84.10
Hoogovens	32.10	33.50
Robeco	170.—	169.50
Scheepvaart		

BOURSE DE FRANCFORT

Audi-NSU	6.70	6.50
BMW	177.50	175.90
Colmerczbank	196.50	197.10
Daimler	250.—	248.50
Deutsche Bank	269.60	269.80
Geisenberg	—.—	—.—
Horten AG	130.—	129.—
Karstadt	252.50	253.—
Preussag	162.—	162.50
Schering	243.—	245.—

BOURSE DE MILAN

Assicurazioni Gener.	47730.—	49000.—
Fiat	2655.—	2738.—
Montedison	221.—	222.—
La Rinacente ord.	119.50	122.75

BOURSE DE PARIS

Air Liquide	474.—	469.—
Carrefour	1645.—	1650.—
Cred. Com. de France	162.—	161.—
Francaises des Pétr.	193.10	191.70
Hachette		
Michelin	907.—	908.—
Moulinex	83.90	85.—
L'Oréal	655.—	656.—
Perrier	325.50	326.50
Rhône Poulenc	128.70	129.40
Roussel Uclaf	289.—	289.90
Usinor	14.—	14.—

Cours communiqués par le Crédit Suisse, à Fribourg.

VALEURS JAPONAISES

	22.8.79	23.8.79
Indice Dow-Jones	6415.80	6396.84
Ashikaga Bank	2150.—	2150.—
Daiwa Sec.	290.—	290.—
Ebara	403.—	405.—
Fulita	185.—	183.—
Hitachi	269.—	268.—
Honda	589.—	583.—
Komatsu	344.—	346.—
Kumagai Gumi	422.—	420.—
Masita Electric	1080.—	1080.—
Matsuhita E.I. (Nataul.)	656.—	662.—
Mitsukoshi	458.—	463.—
Pioneer	1880.—	1860.—
Sony	1920.—	1900.—
Sumitomo (Mar and Fire)	259.—	259.—
Takeda	483.—	490.—
Tasel Construction	214.—	215.—

Cours communiqués par Daiwa Securities, Genève.

FONDS DE PLACEMENT

	demande	offre
	23.8.79	
Amca	21.50	21.75
Bond-Invest	58.25	58.50
Canada Immobil.	550.—	570.—
Créd. s. Fonds Bonos	59.75	60.75
Créd. s. Fonds-Inter	58.—	59.—
Eurac	249.—	251.—
Fonsa	99.50	100.—
Globinvest	51.25	51.50
Ifca	1570.—	1600.—
Intermobilfonds	62.50	63.50
Japan Portfolio	349.25	359.25
Pharmafonds	111.—	112.—
Poly Bond Internat.	60.75	61.75
Siat 63	1230.—	1235.—
Sima	214.50	215.50
Swissimmobil 1961	1155.—	1170.—
Universal Bond Sel.	64.75	65.75
Universal Fund	71.—	72.—
Valca	67.—	69.—

Cours communiqués par la BPS, à Fribourg.

COURS DE L'OR

	Achat	Vente
	23.8.79	
Lingot 1 kg	16380.—	16530.—
Vreneli	137.—	147.—
Souverain	153.—	163.—
Napoléon	128.—	138.—
$ Once	308.50	309.50
Double Eagle	690.—	735.—

Cours communiqués par la BPS, à Fribourg.

COURS DES BILLETS DE BANQUE

	7.8.79	
France	38.—	40.—
Angleterre	3 60	3 90
Etats Unis	1 61	1.71
Allemagne	89 25	91.75
Autriche	12 20	12 50
Italie	—.1925	—.2125
Belgique	5 30	5 60
Hollande	81 25	83 75
Suède	38.—	40 50
Danemark	30 25	32 75
Norvège	31.75	34 25
Espagne	2 35	2 65
Portugal	3.—	4.—
Finlande	42.—	44 50
Canada	1 37	1 47
Grèce	4 25	5 25
Yougoslavie	7 25	9 25

Cours communiqués par la BPS, à Fribourg.

Position à plat en cas de lésion du bassin et de la colonne vertébrale.

Difficultés d'écoulement des fruits et légumes
M. GUY GENOUD AU CONSEIL FEDERAL : «LA CONCURRENCE EST INTOLERABLE»

Les difficultés d'écoulement des fruits et légumes ont atteint leur point culminant, cet été, en Valais. Interpellé par les agriculteurs et responsables politiques de la région de Martigny, le chef du Département de l'économie publique, M. Guy Genoud, convoquait, hier, la presse, pour expliquer les démarches qu'il a entreprises. Il était entouré de MM. Marc Constantin et Eric Masserey, respectivement président et directeur de l'Union valaisanne pour la vente de fruits et légumes et de M. Pierre Dorsaz, secrétaire de la Chambre valaisanne d'agriculture. Le fait saillant de cette conférence fut la remise à la presse d'une lettre adressée par M. Genoud au chef du Département de l'économie publique de la Confédération, M. Fritz Honegger. Dans cette missive, le conseiller d'Etat valaisan demande à l'Etat central qu'il prenne des mesures à la frontière (limitations des importations).

Cri d'alarme des agriculteurs valaisans. Berne saura-t-elle se montrer compréhensive ? (Photo Keystone)

« Les excédents de la production de pommes de l'année 1978 sont encore aujourd'hui une préoccupation pour les responsables de l'écoulement de la récolte », écrit M. Genoud qi poursuit : « S'il est vrai que certaines régions de Suisse contribuent à constituer des excédents réguliers par une augmentation incessante des surfaces arborisées, il ne faut pas perdre de vue que la commercialisation des fruits indigènes est gravement entravée par la concurrence des fruits importés des autres régions, notamment les pêches, les agrumes, les bananes et les raisins de table. La concurrence de ces produits est devenue intolérable (...), poursuit la missive qui exige « que soient utilisés les moyens de défense offerts par l'article 23 de la loi sur l'agriculture, permettant au Conseil fédéral de réduire les importations lorsque la concurrence est devenue intolérable », selon les termes de la loi.

LE DECOURAGEMENT DES AGRICULEURS

« Le monde paysan a de plus en plus le sentiment que la protection qui doit lui être accordée, suivant la loi sur l'agriculture, doit toujours faire l'objet de revendications qui ne parviennent en haut lieu qu'après que la situation est considérablement détériorée. L'impression de n'être soutenu que dans les situations extrêmes engendre l'incompréhension et le découragement ». Le chef du Département de l'économie publique du canton du Valais souhaite donc, qu'une fois que les mesures urgentes auront été prises, une « utilisation de la législation soit étudiée dans le but de réaliser un assainissement durable du secteur de la production des fruits et légumes ».

S'exprimant sur le mécontentement des arboriculteurs, M. Constantin estima que « vu les difficultés actuelles, il était inévitable que l'on cherche des responsables ». Il souhaita aussi qu'il y ait davantage de cohésion entre les producteurs qui devront s'organiser pour faire face à la situation. M. Masserey brossa un tableau complet des diverses productions du secteur fruits et légumes. Il ressort que ce sont surtout les pommes et les tomates qui rencontrent de grosses difficultés d'écoulement. Parlant des organisations professionnelles qui sont remises en question, il déclara : « Nous approuvons une remise en question continuelle qui doit s'effectuer dans un esprit de compréhension et de l'entente indispensable au sein d'une communauté d'intérêts ».

Les producteurs valaisans attendent avec beaucoup d'intérêt les résultats de la démarche du Département de l'économie publique de leur canton. (Cp.)

Toxicomanes condamnés à Echallens dans une grosse affaire de drogue

Le Tribunal correctionnel du district d'Echallens, rendant hier son jugement dans la vaste affaire de drogue qui l'a occupé depuis lundi et dans laquelle étaient impliquées cinq personnes, a retenu tous les accusés coupables d'infraction à la loi fédérale sur les stupéfiants pour avoir acheté à Amsterdam, importé, revendu et consommé en Suisse plus de 143 kilos de haschisch représentant une mise de fonds très supérieure à 200 000 francs. C'était l'affaire la plus grave dans ce genre qu'aient eu à juger les tribunaux vaudois à ce jour.

Le principal inculpé, Pierre-Alain D., 26 ans, mathématicien, qui avait investi près de 200 000 francs dans le trafic des stupéfiants, réalisant ainsi un bénéfice d'au moins 95 000 francs, a été frappé plus sévèrement que le demandait l'accusation : il a été condamné à 4 ans de réclusion, moins 251 jours de détention préventive, et devra à l'Etat de Vaud une créance de 100 000 francs (le représentant du ministère public avait requis 3 ans et demi de réclusion).

Jean-Claude C., 31 ans, commerçant, qui avait investi, lui, 99 300 francs dans ce trafic, obtenant un bénéfice de 18 000 francs, a été condamné à 18 mois d'emprisonnement, moins 154 jours de préventive, avec le sursis pendant quatre ans, et devra à l'Etat une créance de 68 000 francs.

Pierre M., 29 ans, étudiant, est condamné à 10 mois de prison, moins 160 jours de préventive, avec le sursis pendant 3 ans. Roland D., 26 ans, sans profession, sera placé dans une maison d'éducation au travail. Le sursis d'une condamnation antérieure est révoqué. Une créance de 2210 francs est dévolue à l'Etat.

Enfin, Frédérique-Marie C. (ex P.), l'épouse de Jean-Claude C., 22 ans, a été condamnée à 15 jours d'arrêt avec sursis. (ATS)

A quand la rupture entre Berne et le Jura ?

Le Gouvernement bernois est d'avis que les conditions pour la résolution des contrats provisoires de collaboration entre Berne et le canton du Jura pourraient être réunies. Ainsi que le conseiller d'Etat Werner Martignoni l'a précisé, aucune décision n'a encore été prise. Dans son communiqué publié mercredi, le Gouvernement a cependant voulu montrer qu'il existait une possibilité de résolution, après que, par son comportement, le canton du Jura a méprisé aussi bien le principe fondamental de l'intégrité du territoire du canton de Berne que celui de la paix confédérale et la confiance de la Confédération.

Les 123 contrats de collaboration prévoient pour un tel cas que la collaboration peut cesser « après que le Conseil fédéral a été consulté et le Gouvernement concerné entendu ». Ces contrats règlent les prestations de services entre les deux cantons. Ils ont en partie déjà été exécutés. Dans son communiqué, le Gouvernement bernois a indiqué qu'il proposerait, lors de la prochaine session du Grand Conseil qui débutera le 28 août, les mesures que l'attitude du Gouvernement jurassien à la veille du Congrès des communautés ethniques de langue française de Delémont le contraignait d'adopter. Le Gouvernement bernois a également fait savoir au Gouvernement jurassien qu'il s'opposait à la réception de délégations de la conférence dans le Jura bernois, réception prévue par le Rassemblement jurassien. Il n'a reçu aucune réponse.

En relation avec cette affaire, on a appris au Département fédéral de justice et police que la délégation du Conseil fédéral pour les affaires jurassiennes a fait savoir le 19 juillet dernier aux Gouvernements bernois et jurassien que le maintien de l'ordre et de la tranquillité, en cas de réception d'une délégation de la conférence à La Neuveville, incombait au canton de Berne qui pourrait prendre les mesures jugées utiles. A ce propos, le conseiller fédéral Kurt Furgler a rapporté mercredi au Conseil fédéral une conversation téléphonique qu'il avait eue mardi soir avec le président du Gouvernement jurassien François Lachat et avec le conseiller d'Etat bernois Werner Martignoni. Les trois représentants gouvernementaux doivent à nouveau se rencontrer le 7 septembre prochain. Ces derniers jours, le Gouvernement jurassien avait demandé au Conseil fédéral la création d'une commission fédérale chargée de veiller au libre exercice des droits démocratiques dans le Jura bernois. Le Département fédéral de justice et police a indiqué à ce sujet que le Conseil fédéral a toujours été d'avis que la base juridique pour la création d'un tel organe est insuffisante, au cas où celui-ci devrait avoir des compétences de décisions.

Le 5 juillet dernier, après une conférence tripartite entre la Confédération le canton de Berne, et le canton du Jura, on avait appris que la discussion sur la rédaction définitive des contrats de collaboration était renvoyée à la demande du Gouvernement bernois et en accord avec le Gouvernement jurassien. A ce sujet, le conseiller d'Etat Martignoni a indiqué que Berne avait demandé ce renvoi afin de prendre ses distances après les événements de Tramelan où une manifestation des Béliers avait dégénéré en bagarres. (ATS)

Participation de la Suisse aux projets de recherche de l'AIE

Un certain nombre de programmes de recherche dans le domaine de l'énergie seront mis à exécution dans le cadre des activités de l'Agence internationale de l'énergie, à Paris, avec la collaboration de plusieurs Etats membres. La Suisse participe à quelques-uns des projets en question, le financement étant assuré en grande partie par le Fonds national pour la recherche énergétique.

Le Conseil fédéral a invité les conseils législatifs à approuver l'adhésion de la Suisse aux conventions sur la recherche qui sont en cours d'application et à l'autoriser en même temps à en conclure de nouvelles. Il a également demandé l'ouverture d'un crédit d'engagement de 10 millions de francs, destiné à financer les frais qui ne sont pas couverts ni par le Fonds, ni par le programme de recherche ordinaire. Le Conseil national a adopté les trois arrêtés fédéraux en juin.

La commission du Conseil des Etats chargée de l'examen préliminaire s'est réunie mercredi à Berne, sous la présidence du conseiller aux Etats Reimann, député argovien. Elle a enregistré les renseignements détaillés que des représentants des offices compétents lui ont fournis et a décidé de recommander au Conseil l'adoption des arrêtés fédéraux en question. (ATS)

Conférence des communautés de langue française : La Neuveville ne sera pas représentée à la réception

Le Conseil municipal de La Neuveville a examiné durant sa séance de mardi une demande présentée par le comité d'accueil de la 5e Conférence des communautés de langue française. Ce comité avait proposé qu'une réception soit organisée par la Municipalité et que le maire apporte le salut des autorités et de la population neuvevilloises. « Vu l'état de tension régnant et par souci de neutra », le Conseil municipal a décidé de ne pas se faire représenter à cette occasion, indique un communiqué.

Le Conseil municipal a par ailleurs décidé, lors d'une réunion précédente, d'interdire par tous les moyens légaux le déroulement de manifestations sur la voie publique, en particulier tout cortège, tout discours, « tout déploiement de signes distinctifs ou tout acte provocateur » : il espère ainsi éviter des affrontements « regrettables », conclut le communiqué de la Municipalité. (ATS)

Le chef du Département fédéral des finances, M. Georges-André Chevallaz, s'est entretenu hier avec cheikh Mohammed Abal-Khail, ministre des finances et de l'économie d'Arabie Saoudite qui effectue un séjour privé en Suisse. Leurs conversations ont porté sur les questions financières, monétaires et économiques d'intérêt commun. (ATS)

Une manière originale de garder ses souliers militaires...

Au lieu d'encombrer caves et galetas, les vieux souliers militaires peuvent être mis en valeur. Ces souliers fleuris ont été photographiés dans le pittoresque village saint-gallois de Werdenberg. (Photo ASL)

FROM THE AMERICAN CIGARETTE COMPANY

LE SUCCES EN EUROPE OCCIDENTALE

CONDENSAT 6 mg
NICOTINE 0.5 mg

FABRIQUE EN SUISSE / Fr. 2.-

Qu'est-ce que c'est ?
C'est en rapport avec l'argent, cela rapporte des intérêts, c'est pratique, sûr et très moderne.

Un compte privé à la BPS.

BANQUE POPULAIRE SUISSE
un choix qui s'impose

D'un Valais à l'autre...

Trois semaines de voyages de Monthey à Brigue ; deux kilos de documents consultés ; plus d'une trentaine d'interviews réalisées ; le résultat : un reportage exclusif de Michel Bavarel que La Liberté publiera en cinq feuillets dès mardi prochain.
Un reportage dans lequel Michel Bavarel dresse le portrait du Valais d'aujourd'hui, un Valais aux visages aussi nombreux que ses vallées, le Valais des Valaisans, de ceux qui sont — comme le dit l'un d'entre eux — « de la race des reines ».

Dès mardi prochain dans
LA LIBERTÉ
Notre reportage

Coop-informations

deo les déodorants vraiment rafraîchissants de Coop

deo spray frais-racé 210 g 2.75

deo spray sec 230 g 2.75

deo spray anti-transpirant 240 g 2.75

deo roll-on frais-racé 45 ml 2.40

deo non aérosol frais-racé 100 ml 3.20

deo serviettes rafraîchissantes 10 pièces en sachet 1.-

Beaucoup de fraîcheur pour peu d'argent. Coop

CS Prêt personnel

avantageux, discret et rapide

Voici quelques exemples de notre tarif

Crédit	Mensualités pour remboursement en 12 mois	24 mois	36 mois	48 mois
2000.–	178.85	95.05	67.10	53.15
9000.–	798.75	421.85	296.25	233.40
10000.–	882.95	464.40	324.85	255.10
15000.–	1324.45	696.60	487.30	382.65
20000.–	1761.45	924.45	645.45	505.95
24000.–	2113.75	1109.35	774.55	607.15

Inclus l'intérêt, tous les frais ainsi que la prime pour l'exonération des mensualités en cas de maladie, d'accident ou d'invalidité et du solde de la dette en cas de décès. *Aucun supplément* particulier ni autres frais.

Tenez compte de ces avantages en comparant, cela en vaut la peine!

Je désire un prêt personnel de

52 Fr. _____ remboursable par mensualités de Fr. _____

Nom _____ Prénom _____

NP/Localité _____ Rue/No _____

Habite ici depuis _____ Téléphone _____

Domicile précédent _____

Date de naissance _____ Etat civil _____ Profession _____

Lieu d'origine _____

Chez l'employeur actuel depuis _____

Revenu mensuel total _____

Loyer mensuel _____

Date _____

Signature _____

CREDIT SUISSE CS

A envoyer au CREDIT SUISSE 1701 Fribourg, Place de la Gare 8, 037/81 11 51, ou à une autre succursale du Crédit Suisse

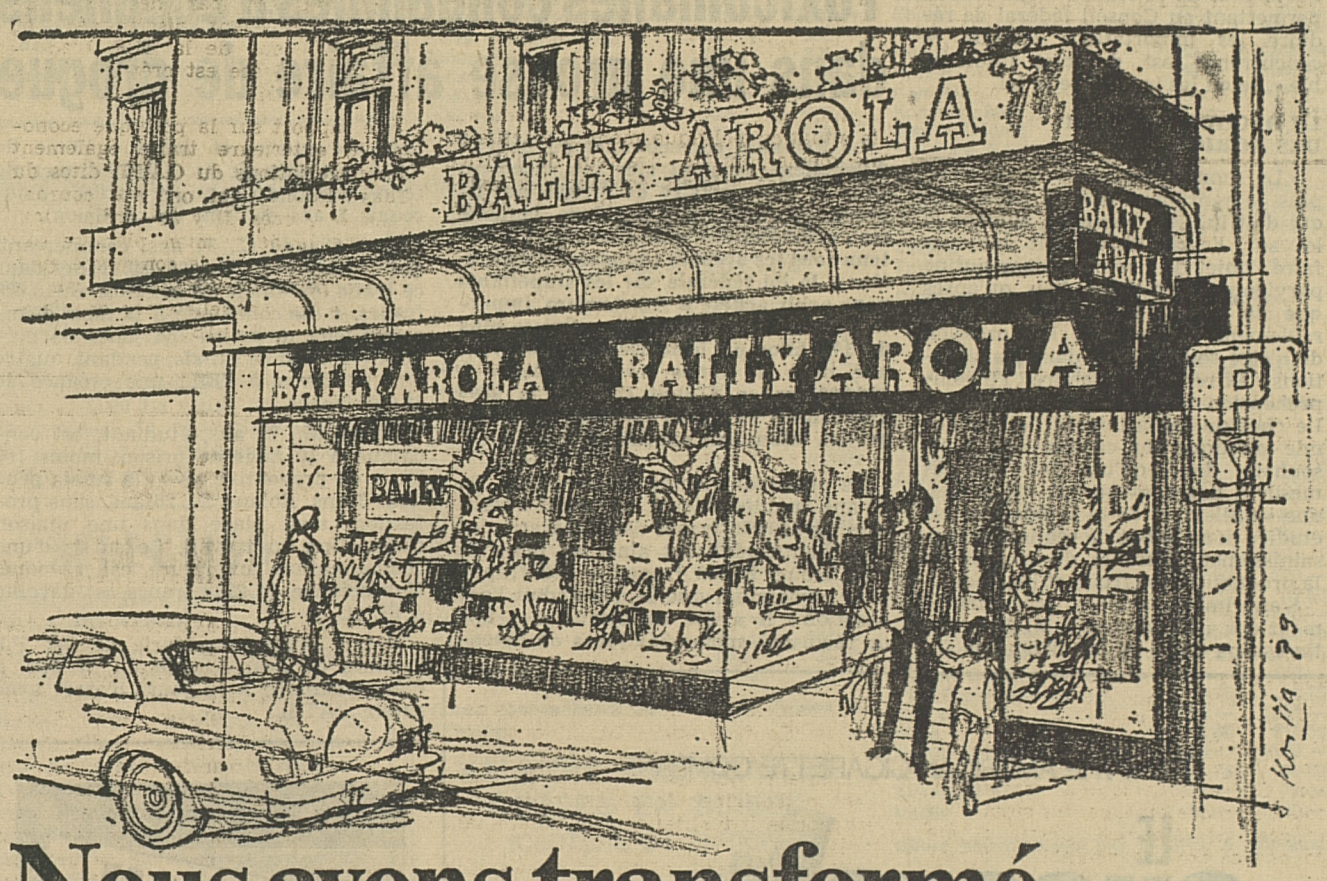

Nous avons transformé notre magasin

Nous sommes maintenant en mesure de vous présenter dans notre magasin transformé un choix encore plus varié de chaussures dernier cri et classiques pour dames, messieurs et enfants. Vous trouverez les sacs et accessoires assortis dans notre nouveau rayon cuir.

Pour la réouverture, les nouveaux modèles d'automne seront en magasin. Nous aimerions vous inviter cordialement à venir les voir et les essayer. Il va de soi qu'à l'avenir aussi nous nous efforcerons de vous conseiller et de vous servir de manière compétente et amicale. A l'occasion de la réouverture, nous vous réservons une douce surprise.

Réouverture: vendredi, 24 août 1979

Rue de Romont 26
Fribourg

BALLY AROLA

Favorisez de vos achats, les maisons qui nous confient leur publicité

SITUATION ECONOMIQUE INTERIEURE ET EXTERIEURE

Optimisme tempéré par l'inconnue pétrolière

La situation de notre économie intérieure ainsi que de notre commerce extérieur se présente sous un jour un peu meilleur. Ce sont les termes que le Conseil fédéral utilise dans son 13e rapport sur la politique économique extérieure. L'analyse que fait le Conseil fédéral porte sur le premier semestre de l'année en cours. L'optimisme modéré dont il peut faire preuve se fonde sur les rentrées des commandes dans l'industrie, qui ont repris et qui semblent se stabiliser à un niveau plus élevé que celui de l'année passée. L'amélioration du cours du franc suisse, qui a atteint maintenant un niveau plus conforme aux réalités économiques, est l'une des causes de l'amélioration constatée. Le redressement de l'économie des principaux pays industrialisés explique aussi cette évolution. Mais une grande inconnue demeure : la hausse du prix du pétrole va-t-elle se poursuivre et compromettre la reprise qui s'esquisse ? En Suisse, il faudra s'accommoder d'une augmentation des prix à l'importation due surtout au renchérissement de l'énergie et des matières premières, ainsi qu'à la correction du cours du franc suisse.

Il n'est pas certain, affirme le Conseil fédéral, que les pays occidentaux parviennent, pour 1979, à diminuer de 5 pour cent leur demande de pétrole, conformément à la décision prise au mois de mars par l'Agence internationale de l'énergie. De plus, on ignore quelle sera la politique que suivront à l'avenir les pays producteurs de pétrole. Ces incertitudes influent sur le climat économique. Selon une opinion largement répandue aujourd'hui, il est fort probable qu'à long terme les prix de l'énergie continueront à monter. Pour faire face à cette évolution, il importera de prendre en matière de politique énergétique des mesures visant à rationaliser l'utilisation de l'énergie et à développer les énergies de remplacement. A court terme, en revanche, il ne sera pas facile d'atténuer les effets exercés sur l'économie par les brusques fluctuations des prix de l'énergie. Il ne faut pas oublier que les hausses du prix du pétrole entraînent une diminution eu pouvoir d'achat qui provoque elle-même un ralentissement de la demande d'autres produits. En outre, ces mêmes hausses suscitent une augmentation du prix des autres agents énergétiques et, à très court terme, des matières premières, des produits agricoles et des biens dont la production requiert une grande quantité d'énergie. Les systèmes appliqués dans la plupart des pays pour calculer l'indice du coût de la vie sont ainsi faits que la spirale des prix et des salaires se remet en mouvement dès que les taux de renchérissement sont à la hausse, comme c'est le cas aujourd'hui. En définitive, il ne reste aux autorités que deux solutions : restreindre la demande de pétrole en réduisant volontairement la consommation ou bien s'accommoder d'un ralentissement général de l'activité économique, qui se chargera — trop tard — de rétablir l'équilibre sur le marché du pétrole.

ACCORD AVEC L'ESPAGNE

Les pays de l'AELE ont conclu avec l'Espagne un accord de libre-échange multilatéral. Dans le cadre de celui-ci, qui restera en vigueur jusqu'à l'entrée de l'Espagne dans le Marché commun, des accords bilatéraux agricoles ont été signés, la Suisse en a aussi conclu un avec l'Espagne. Cet accord oblige notre pays à renforcer les préférences tarifaires accordées jusqu'à présent à l'Espagne et à accorder des réductions tarifaires pour un certain nombre de biens qui ne sont pratiquement pas produits en Suisse. En outre, l'Espagne a été mise au bénéfice d'un contingent d'importation annuel de 50 tonnes de fleurs coupées. De son côté, Madrid accorde à la Suisse des réductions tarifaires pour de nombreux produits agricoles. L'accès au marché espagnol pourra ainsi se faire aux mêmes conditions qu'à celui de la CEE. Le fromage Tilsit de provenance suisse sera admis à l'importation en Espagne à des conditions plus favorables.

Une diminution supplémentaire des recettes douanières est évaluée à 3 ou 4 millions de francs. Mais cette perte de revenus est compensée par les avantages économiques que procurera l'accord. En ces temps particulièrement difficiles pour l'industrie d'exportation, souligne le Conseil fédéral, chaque occasion d'éliminer des conditions de concurrence défavorables sur les marchés tiers est la bienvenue.

BIENTOT, LA GRECE

D'autre part, les pays membres de l'AELE ont décidé, après l'acte d'adhésion de la Grèce à la Communauté européenne, d'entamer des négociations avec ce pays et avec la CEE. Comme pour l'Espagne, le but est d'éviter que les produits industriels exportés par des pays de l'AELE ne soient discriminés par rapport à ceux de la CEE. L'adhésion de la Grèce est prévue pour le 1er janvier 1981.

Le rapport sur la politique économique extérieure traite également des négociations du GATT, dites du Tokyo-Round, qui ont été couronnées de succès. Il y est enfin question de la 5e réunion plénière des Nations Unies sur le commerce et le développement (CNUCED) qui a marqué une nouvelle étape du dialogue Nord-Sud. (ATS)

VISITE EVENTUELLE DE M. KADDOUMI

Le Conseil fédéral répond aux auteurs d'une pétition

Dans une lettre adressée à la rédaction de l'« Israelitisches Wochenblatt » à Zurich, le Conseil fédéral justifie la position qu'il a prise à l'égard de l'éventuelle visite en Suisse de M. Kaddoumi, responsable des affaires extérieures de l'Organisation de libération de la Palestine (OLP). Il répond ainsi aux auteurs d'une pétition déposée le 17 avril dernier à la Chancellerie fédérale munie de 3800 signatures. Ceux-ci demandaient au Gouvernement de renoncer à l'idée d'une éventuelle rencontre entre M. Kaddoumi et le conseiller fédéral Pierre Aubert, chef de la diplomatie helvétique. Le Conseil fédéral déclare, dans sa réponse, que le Département fédéral des Affaires étrangères, « ayant en vue les intérêts du pays, entend garder sa liberté d'action pour faire face à l'évolution de la situation dans cette affaire ».

Dans sa réponse, le Gouvernement rappelle qu'en fonction de sa politique traditionnelle de disponibilité et en vertu des accords de siège qu'elle a conclus avec les Nations Unies, la Suisse avait autorisé en 1975 l'ouverture d'un bureau pour l'observateur de l'OLP auprès de l'Office des Nations Unies à Genève. La demande de l'OLP était la conséquence d'une résolution votée par l'assemblée générale des Nations Unies qui accordait à cette organisation le statut d'observateur.

Le Département fédéral des Affaires étrangères a entretenu inofficiellement des rapports sporadiques avec l'observateur de l'OLP. Il s'agissait, d'une part, de discuter de problèmes de routine en relation avec l'établissement et le statut de ce bureau, et, d'autre part, d'élargir les sources d'information du Département.

En 1977 déjà, M. Kaddoumi avait demandé à être reçu par le chef du Département politique, aujourd'hui Département des Affaires étrangères, lequel était prêt à donner suite, en principe, à cette demande. Cette visite ne put avoir lieu à l'époque, mais la situation restait inchangée lors de l'entrée en fonctions de l'actuel chef du Département. En particulier, l'entretien envisagé pour le 11 décembre 1978 a été reporté à la demande de l'OLP.

On sait que ce jour-là, le général Moshé Dayan, ministre israélien des Affaires étrangères, se trouvait en Suisse. Si l'entretien avait eu lieu, comme prévu, le problème ne se poserait pas aujourd'hui dans les mêmes termes, affirme le Conseil fédéral. Ce dernier avait d'ailleurs estimé ce contact utile dans la réponse qu'il a donnée le 28 février dernier à deux questions écrites de conseillers nationaux (Alder et Duerrenmatt).

DECISION JUSTIFIEE

La décision sur le fond demeure certainement justifiée, poursuit le Conseil fédéral. Elle correspond à une politique de présence dans une région importante pour la sécurité de la Suisse et elle est conforme aux intérêts de notre pays.

Elle permettra, en outre, au Conseil fédéral de faire valoir, une fois de plus, son opposition absolue au recours à toute méthode terroriste.

Depuis la signature des accords de Washington et les récents contacts pris par l'OLP en Europe occidentale et indirectement avec les Etats-Unis d'Amérique, la situation au Moyen-Orient est en mouvement. Pour le moins, les accords de Washington n'ont apporté qu'une solution partielle au lancinant problème du Moyen-Orient. La Suisse n'entend pas porter de jugement à leur égard : une appréciation plus approfondie ne sera possible que lorsque les pourparlers actuellement en cours afin de trouver une solution aux problèmes de la Cisjordanie et de Gaza auront abouti. Les accords de Washington, ainsi que les autres initiatives prises sont des éléments qu'il convient de prendre en considération pour juger de l'opportunité d'une visite de M. Kaddoumi en ce moment. En effet, que ce soit dans la perspective de ces accords ou dans celle de toute autre solution envisagée, le fait palestinien, comme le Conseil fédéral l'a souvent souligné, est un des éléments essentiels dont toute solution juste et durable au problème du Moyen-Orient ne saurait manquer de tenir compte.

Les signataires de la pétition ont demandé l'annulation d'une éventuelle visite de M. Kaddoumi à Berne « afin de ne pas blesser les sentiments des juifs habitant la Suisse ». (ATS)

Conférence des ambassadeurs suisses à l'étranger

Plus de 50 chefs de mission seront présents

Du 29 août au 1er septembre aura lieu à Berne, sous la présidence du conseiller fédéral Pierre Aubert, chef du Département fédéral des Affaires étrangères, la conférence annuelle des ambassadeurs de Suisse à l'étranger. Environ 50 chefs de mission, qui sont actuellement en vacances en Suisse, ont annoncé leur participation.

La conférence s'ouvrira par un exposé liminaire du chef du département sur la situation politique mondiale actuelle. Le même jour, le directeur de l'Office fédéral des affaires économiques extérieures, l'ambassadeur Paul R. Jolles, prononcera un discours sur la politique économique.

Dans le courant de la conférence, le chef du département dirigera une discussion sur les relations de la Suisse avec l'Europe, à savoir avec le Conseil de l'Europe, avec la Communauté européenne et avec la conférence sur la sécurité et la coopération en Europe. Par ailleurs, des séminaires auront lieu, sous la direction de l'ambassadeur Albert Weitnauer, sur la situation au Moyen-Orient ainsi qu'en Afrique australe. La conférence se terminera par une conversation avec des parlementaires sur les relations de la Suisse avec le tiers monde, ainsi qu'une discussion avec des représentants de la Société suisse de radiodiffusion et télévision (SSR) sur des problèmes relatifs aux médias.

Le samedi 1er septembre, le président de la Confédération, M. Huerlimann, invite les participants à l'excursion traditionnelle, qui les conduira dans son canton d'origine, Zoug. La visite d'une entreprise industrielle y est notamment prévue.

Avant l'ouverture officielle de la conférence, les ambassadeurs et leurs épouses pourront visiter le centre suisse du textile et de la mode à Zurich. (ATS)

Vigneron, trouble-fête

Un certain émoi doit régner dans les officines politiques vaudoises. Le conseiller national Maurice Cossy vient de décider de lancer sa propre liste aux élections fédérales de cet automne. C'est en quelque sorte la réponse du vigneron de St-Saphorin au Parti radical qui l'avait écarté il y a quelques mois.

Au départ de cette affaire, il y a l'arrestation, l'an dernier à Vevey, de Maurice Cossy pour ivresse au volant. Le conseiller national, arguant de son titre, avait en effet renvoyé brutalement les policiers qui l'interceptaient. Profitant ensuite de la mansuétude d'un juge d'instruction, il était rentré à pied à la maison. Cet épisode, qui a notamment coûté sa place au juge, fut suivi d'un procès. Et Maurice Cossy a été condamné par un tribunal de la place.

L'attitude de l'homme politique face aux agents de la force publique n'a certainement été qu'une goutte d'eau qui a fait déborder le vase. Depuis longtemps en effet, Maurice Cossy ne partageait pas certains points de vue de son parti. Ce fut le cas par exemple lors de l'initiative de « Sauver Lavaux » pour la protection de cette région.

Le vigneron de St-Saphorin n'a pas été congédié par le parti cantonal mais par la section de Lavaux. Là aussi, le contentieux entre les responsables du Parti radical de Lavaux et l'homme politique était grand.

C'est à la tête d'une liste assez hybride que se présente Maurice Cossy. Disons d'emblée que les colistiers du conseiller national, issus de milieux très divers, n'ont aucune chance d'obtenir un siège à Berne. Par contre, le transfuge du Parti radical risque de voir converger vers lui de nombreuses voix.

Celles tout d'abord de Vaudois qui ne conçoivent pas une représentation cantonale sans vigneron, celles ensuite de tous les mécontents de droite comme de gauche, celles enfin de tous ceux qui ont apprécié la position de M. Cossy dans le débat sur la protection de Lavaux.

Les radicaux seront-ils les « victimes » de cette candidature ? C'est possible mais d'autres partis, tel le PAI-UDC, ont de quoi trembler. Il est en tout cas certain que Maurice Cossy va brouiller les cartes entre Léman et Jura. (PFC)

Broye vaudoise

Payerne : le pont-de-ville ébranlé par une auto

Hier, vers 1 h 45 du matin, un automobiliste de Fétigny (Fribourg), qui descendait la Grand-Rue au volant d'une Landrover, en direction de son domicile, a fait une embardée sur la droite de la chaussée et s'est jeté contre le parapet du pont-de-ville. Ce bloc de granit, pesant plus de trois tonnes, a été déplacé de 15 centimètres par le choc. Cela a eu pour conséquence le déplacement de deux autres blocs de granit, pesant chacun environ une tonne et demie, formant un mur en direction du quai de la Broye. Ces deux blocs ayant été descellés par le choc, n'ont pas résisté aux trépidations de l'intense circulation sur le pont-de-ville et, vers 9 h du matin, ils ont basculé dans la Broye, laissant un trou béant dans le mur de protection, qui a dû être fermé par une barrière provisoire.

Quant au conducteur, âgé de 32 ans, il a été hospitalisé, mais il ne paraît pas sérieusement blessé. Quant à son véhicule, il est dans un piteux état. (p)

34e Septembre musical de Montreux-Vevey

SIX SEMAINES DE GRANDES VEDETTES ET DE CURIOSITES

« Certains considèrent que le festival de Montreux-Vevey réserve une part trop importante aux grandes vedettes, d'autres sont d'avis qu'il y en a trop », relevait René Klopfenstein, chef d'orchestre et directeur de la grande manifestation montreusienne, lors d'une conférence de presse, au cours de laquelle il a présenté le programme de la 34e édition du Septembre musical. Le programme de cette année fait, à nouveau, une belle part aux vedettes mais présente également des aspects inédits, des curiosités même.

Le Septembre musical de Montreux-Vevey s'ouvrira le 28 août par un coup d'éclat. En effet, il a été possible d'engager un des meilleurs orchestres du monde, le Boston Symphony Orchestra, avec à sa tête Seiji Ozawa, pour les deux premiers concerts. Les deux programmes présentés comprennent des œuvres très spectaculaires, parmi celles-ci la Symphonie fantastique de Berlioz et la 2e Suite de Daphnis et Chloé de Ravel. Le cycle des concerts symphoniques présente trois concerts de l'Orchestre symphonique du Norddeutscher Rundfunk de Hambourg. Le programme prévoit également plusieurs concerts avec des orchestres de chambre. Parmi les ensembles invités notons l'Orchestre de Chambre de Cologne, l'Orchestre de Chambre de Prague et le Grand Orchestre de Chambre Provence-Côte d'Azur.

Le programme réserve une place importante à la musique de chambre. Les responsables de la manifestation ont engagé le quintette à cordes des « Bamberger Symphoniker », les « Beaux Arts Trio » de New York ainsi que les Solisti Veneti sous la direction de Claudio Scimone; ce dernier ensemble donnera plusieurs concerts dont un avec le guitariste A. Lagoya comme soliste.

En fait, si le programme ne réserve pas une part bien importante à la musique de notre époque, il comprend pourtant un grand nombre de concerts au caractère inédit. Ainsi verra-t-on l'Ensemble viennois « Clemencic Consort » interpréter les « Carmina burana » dans une reconstitution avec instruments anciens à Martigny, dans la Salle du bâtiment de la Fondation Gianadda, avec laquelle le Septembre musical a instauré une collaboration. La musique ancienne sera également à l'honneur au château de Chillon avec les « Musiciens de SAS Monseigneur le Prince de Conti » et au Château d'Aigle avec l'Ensemble Terpsichore.

Autre concert inédit, la soirée « Hautbois et orgue » qui aura lieu à Vevey à l'église Saint-Martin. Georg Meerwein, hautbois, et Wilhelm Krumbach, orgue, interpréteront uniquement des œuvres originales pour ces deux instruments. Des pièces de J.-L. Krebs, et J.-G. Rheinberger figurent notamment au programme. Un concert de l'Ensemble romand d'instruments de cuivre avec, à l'orgue, Guy Bovet, permettra de découvrir des œuvres de Hassler, Pachelbel, Gabrieli et Corette à côté d'œuvres de compositeurs suisses actuels, Guy Bovet et André Zumbach. La pièce de Zumbach « Solénoïde » pour deux groupes de cuivres, orgue et percussion, sera donnée en création. Un autre concert, enfin, qui aura également lieu à Vevey, permettra d'entendre des pièces pour cor et cor des alpes et orgue avec Jozsef Molnar et Juan Manuel Gomez, cors et cors des alpes, et Esteban Elisondo à l'orgue.

Bien que moins audacieux que certaines autres grandes manifestations d'été en ce qui concerne la place réservée à la musique de notre époque, le Festival de Montreux présente un programme d'un intérêt certain, où les grandes œuvres populaires du répertoire alternent avec des pièces peu ou pas connues et même avec de véritables curiosités musicales.

Au cours du Festival se déroulera également le 8e concours de piano Clara Haskil. 73 concurrents provenant de 25 pays différents se sont inscrits. Il s'agit de 26 hommes et de 47 femmes âgés de 20 à 32 ans. 18 candidats viennent du Japon, 9 de France et 7 d'Allemagne et des Etats-Unis; 3 viennent d'Autriche et autant viennent de Suisse. Le jury, présidé par Nikita Magaloff décernera un seul prix de 10 000 francs.

M.Fl.

14e course de côte Fontaines — Villars-Burquin

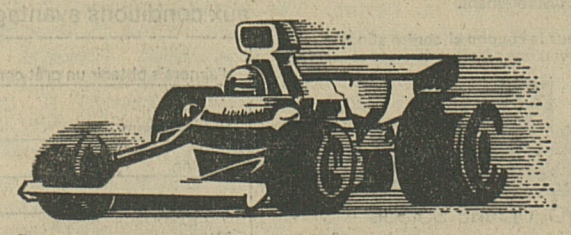

26 AOUT 1979 Non stop de 8 h. à 18 h.

ORGANISATION: ECURIE DU NORD-YVERDON-ACS

Près d'un million de DATSUN circulent en Europe

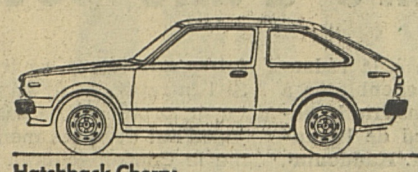

Hatchback Cherry
988 cm³, traction avant. **Fr. 9250.–**

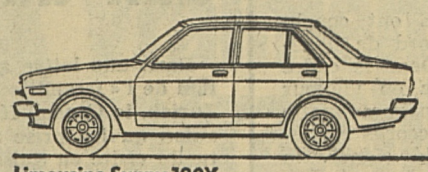

Limousine Sunny 120Y
1171 cm³, 4 portes, superéquipement. **Fr. 9990.–**

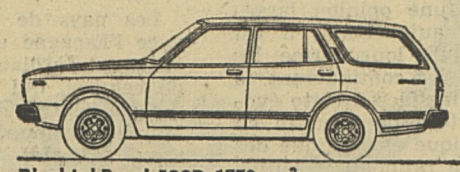

Bluebird Break 180B 1770 cm³,
5 portes, grand espace de chargement. **Fr. 13 890.–**

Si près d'un million d'automobilistes européens ont choisi DATSUN, c'est pour de bonnes raisons. La qualité supérieure et les nombreux avantages qui caractérisent chaque DATSUN ont fait de DATSUN la marque d'automobile japonaise la plus vendue en Europe. Et ce succès, DATSUN, le quatrième plus grand fabricant de véhicules du monde, ne l'a pas qu'en Europe. Grâce à sa fiabilité, son économie, sa sécurité et son exploitation sans problèmes, la gamme de modèles remporte un succès de plus en plus foudroyant dans 135 pays, imbattable qu'elle est avec son prix, ses formes et sa contre-valeur.

Et voici les bonnes raisons qui ont convaincu un million d'automobilistes:

1. Fiabilité

Avec une DATSUN, vous achetez une qualité sans compromis. 17% de tous les employés, soit plus que chez n'importe quel autre fabricant d'automobiles du monde, s'occupent exclusivement du contrôle de qualité et veillent à une exécution absolument impeccable. C'est cette qualité qui rend chaque DATSUN si durable, si sûre et si puissante. Ce n'est pas pour rien qu'une DATSUN Violet a gagné en 1979 le rallye Safari et le rallye de l'Acropole (au rallye Safari, DATSUN a remporté la première place au classement général, le classement par catégories et de plus celui par équipes). Ce que cela signifie pour vous, vous vous en apercevrez au plus tard après avoir parcouru sans problèmes, avec votre DATSUN, les 100 000 premiers kilomètres.

2. Economie

Cette fiabilité extrême de DATSUN se reflète également dans les frais d'entretien. Et ceci non seulement par ce que toutes nos voitures ont une consommation incroyablement faible (une Cherry 100A par exemple se contente de 5,3 litres aux 100 km et DATSUN a gagné des tests de consommation dans le monde entier, de l'Australie à la Finlande), mais aussi parce qu'une DATSUN n'est pratiquement jamais à l'atelier.

3. Gamme de modèles

Quelle que soit la voiture qu'il vous faut, vous trouverez chez DATSUN le modèle qui vous convient parfaitement. De la petite Cherry économique et maniable à la voiture de sport la plus vendue au monde, la 280ZX. Il existe des DATSUN en Hatchback, limousines familiales, combis, coupés, voitures de sport, utilitaires (bus de 6, 9 ou 25 places) et des voitures de livraison et camionnettes. A 2, 3, 4 ou 5 portes, avec 4 ou 5 vitesses ou automatiques, et des moteurs de 1 à 2,8 litres (en partie avec injection). Dans la vaste gamme DATSUN, vous trouverez exactement la voiture qui vous convient.

4. Equipement

Un équipement extrêmement complet et confortable fait partie de chaque DATSUN. Des extras sont l'évidence même, pour lesquels vous devez payer un supplément pour toute autre voiture. Vous trouverez dans chaque DATSUN des appui-têtes et accoudoirs, un rétroviseur intérieur antiéblouissant, un compteur kilométrique journalier, une lunette arrière chauffable, des essuie-glaces à 2 vitesses et un couvercle de réservoir à serrure. En outre, la plupart des modèles ont un dégivreur de vitres latérales, un éclairage de coffre, un miroir make-up, toutes les vitres teintées, des phares à halogène, des sièges-couchettes, etc., sans aucun supplément de prix. La DATSUN a tout ce que vous voulez dès le départ.

5. Combien coûte une DATSUN?

DATSUN vous offre pour votre argent le maximum de contre-valeur. Vous pouvez avoir la Cherry Hatchback avec moteur 1000 ou 1200 cm³ dès Fr. 9250.–, la Sunny avec moteur 1200 ou 1400 cm³ dès Fr. 9990.–, la Violet avec moteur 1600 cm³ dès Fr. 11 780.–, la Bluebird avec 1800 cm³ dès Fr. 12 890.–, la Laurel avec 2000 ou 2400 cm³ dès Fr. 15 390.– et la 280ZX de renommée mondiale dès Fr. 24 550.–.

6. Concessionnaires

Chez nos 220 concessionnaires, vous êtes en bonnes mains. Des cours de formation à Urdorf, siège central de DATSUN Suisse, permettent à chacun de nos représentants de connaître les moindres détails. Un moteur bien accessible et une construction claire et nette permettent d'effectuer immédiatement et économiquement de petites réparations éventuelles. Bien entendu, chez DATSUN, les pièces de rechange sont caractérisées également par des prix extrêmement bas.

7. Livraison immédiate

Nous ignorons les longs délais de livraison. La grande capacité de notre usine nous permet de vous livrer toutes les voitures pratiquement de suite. Visitez dès aujourd'hui votre concessionnaire DATSUN, peut-être serez-vous dès demain parmi les automobilistes enthousiastes DATSUN.

DATSUN
Qualité et fiabilité

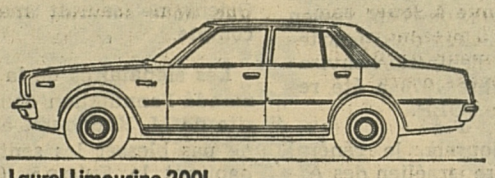

Laurel Limousine 200L
1997 cm³, 6 cylindres. **Fr. 15 390.–**

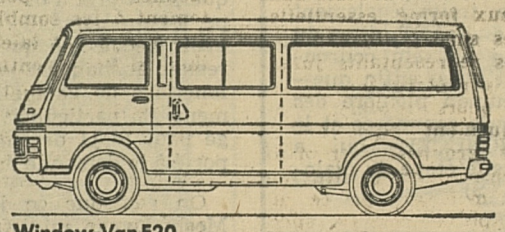

Window-Van E20
1982 cm³, 75 CV-DIN (55 kW). **Fr. 17 550.–**

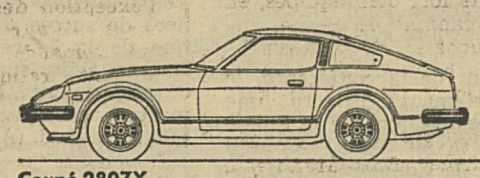

Coupé 280ZX
2753 cm³, 6 cylindres, 5 rapports. **Fr. 24 550.–**

DATSUN

FRIBOURG : Fribourg : Garage Fredy Hänni SA, rte de Marly, 037-22 32 03. **Fribourg :** Garage Bellevue, Oberson et Rappo AG, 037-22 82 77. **Bulle :** Garage Moderne SA, 029-2 63 63. **Cudrefin :** Garage B. Forestier, 037-77 13 70. **Domdidier :** Garage Aegerter, 037-75 12 69. **Düdingen :** F. Vonlanthen, 037-43 11 67. **Nuvilly :** SOVAUTO Lambert SA, 037-65 15 45. **Payerne :** Garage des Foules, 037-61 68 72. **Plaffeien :** Gebrüder Rappo AG, 037-39 12 43. **Posieux :** R. Gevisier, 037-31 22 35. **Riaz :** Louis Moret, Garage de la Prairie, 029-2 70 91. **Romont :** A. Winkler, 037-52 15 88. **Schmitten :** Ernest Schöpfer, 037-36 12 71. **GENEVE : Genève :** Datsun Autohandels AG, rue de Lausanne 20, 022-32 55 00. **Châtelaine/Avanchet :** W. Dugrandpraz, 54, chemin de l'Etang, 022-97 01 01. **Nyon :** Garage de la Ruche, R. Pinel, 022-61 32 17. **JURA : Courtedoux :** G. Jobin, Garage de l'Aérodrome, 066-66 67 34. **Courtételle :** R. Membrez, Garage Rapide-Sports, 066-22 19 63. **Develier :** Georges Fell, Garage des Collines, 066-22 70 57. **NEUCHATEL : La Chaux-de-Fonds :** Garage Carrosserie de l'Est Visinand + Asticher, 039-23 51 88. **La Chaux-de-Fonds :** Frédéric Winkelmann, Garage du Puits, 039-22 17 81. **Neuchâtel :** City-Garage, R. Blaser, 038-25 73 63. **VAUD : Aigle :** Garage du Bourg, Daniel Genoud, 025-2 39 65. **Bex :** Garage des Alpes, A. M. Schaer, 025-5 22 72. **Bussigny :** Centre Technique Montchoisi, 021-87 94 21. **Chardonne :** Garage du Bugnon, G. Amstein, 021-51 07 63. **Lausanne :** Garage Montchoisi SA, av. de Montchoisi 49, 021-27 72 51. **Lausanne :** Garage de La Sallaz, 021-32 55 91. **Lausanne :** Garage de Champrilly SA, 021-25 00 14. **Lausanne :** Garage von Rohr SA, 021-26 45 56. **Lausanne :** Garage de la Blécherette, 021-36 70 57. **L'Isle :** J.-D. Chapuis, Auto Garage, 021-87 51 48. **Montreux :** Garage Widmer, 021-62 36 71. **Palézieux :** Garage H. Pousaz et Fils, 021-93 81 68. **Romanel :** Garage de l'Orio SA, 021-34 93 71. **Yverdon :** Garage Lodari, rue de la Plaine 53, 024-21 70 62.

CREDITS PERSONNELS
PLUS FAVORABLE !
● Remise de la dette en cas de décès
● Dispense des mensualités en cas de maladie
● Discrétion absolue
● Octroi rapide et bienveillant du crédit
Je désire Fr. _____
Nom: _____
Prénom: _____
Date de naissance: _____
Adresse: _____
NP/Lieu: _____
S
ALPINA-CREDIT SA
Tél. 032 225042 Case postale 318
Rue de l'Hôpital 12 2501 Bienne

Machine à laver
linge - vaisselle
RÉPARATION
toutes marques
Service rapide. Prix imbattables
MAGIC Fribourg, ✆ 037-22 97 80
83-7506

Chaque mercredi : 16-19 heures
Chaque samedi : 9-11 heures
au GALETAS du
CSP
VENTE D'OCCASIONS
Grand choix de meubles et appareils ménagers courants en bon état.
Lausanne-Blécherette (sous les jardins familiaux)
Corcelles-près-Payerne (derrière le Garage Total) 22-2874

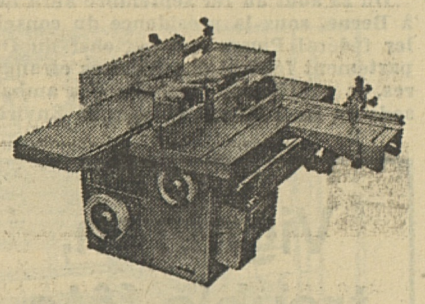

LUREM - machines à travailler le bois, un produit des usines Peugeot
Achetez-les uniquement chez nous - c'est votre avantage,car
— toutes nos machines LUREM sont fabriquées selon les normes de la CNA
— vous profitez de notre vaste expérience
— vous jouissez de notre service après vente
— nous livrons franco domicile
— nous possédons un atelier mécanique
— nous sommes l'agent général LUREM pour pour toute la Suisse
Vous trouvez chez nous le plus grand choix en machines à travailler le bois de toutes les grandeurs, aux prix sans concurrence.
Demandez nos prospectus détaillés.
Grande exposition permanente - nous attendons votre visite sans engagement.
STRAUSAK SA
Centre de machines à travailler le bois
2554 Meinisberg - Bienne - ✆ (032) 87 22 23
Ouvert chaque jour, aussi le samedi matin
37-12551

AROFIL = JEANS MICHEL
BYFORD GREIFF
Après 10 ans d'activité Avenue Général-Guisan
CLAUDE invite ses AMIS
à l'ouverture de la Culotte
le 25 août
Place du Marché à VEVEY
15 heures : CONCERT «LES HELICES»
22-161481
CARLOFF = LEE COOPER

FRIBOURG
Chemin Riedlé 13-15
Appartements confortables, spacieux.
3 pces cuisine bains WC dès Fr 480.–
4 pces, cuisine, bains-WC, dès Fr. 540.—
5 pces, cuisine, bains-WC, dès Fr. 640.—
+ chauffage et eau chaude
Bonne distribution
Vue, dégagement, tranquillité
Pour visiter : ✆ (037) 22 67 09
Gérances P. Stoudmann-Sogim SA
Maupas 2, Lausanne
✆ (021) 20 56 01

En raison de manque de place nous cédons à prix dérisoires
articles de jardin et de décoration
(statues, vases, fontaines, tables, etc. en pierre).
Garden Forest
2076 Gals (BE)
✆ (032) 83 29 81
28-574

Renseignez-moi, sans frais, sur vos
prêts personnels
sans caution jusqu'à fr. 30 000.–.
Je note que vous ne prenez pas de renseignements auprès des employeurs et que vos intérêts sont personnalisés.
Nom: LL
Adresse:
NP, localité:
Service rapide 01/211 76 11
Talstrasse 58, 8021 Zurich
CITY BANK

Une classe en soi
Le programme d'appareils ménagers de BBC. Unique, varié et vaste. Chaque machine, chaque petit appareil pris en particulier, sont construits d'après ces règles qui ont fait la réputation de BBC. Cette reputation pour la qualité et la sûreté.

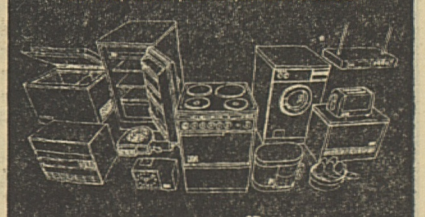

Appareils électro-ménagers de BBC
Demandez des informations auprès du magasin spécialisé le plus proche ou directement à Brown Boveri Rollar AG, 8952 Schlieren BBC tél. 01 730 79 00
Bureau et exposition, av. de Cour 30-32
1007 Lausanne, Téléphone 021/277512
BON Veuillez m'envoyer, sans engagement de ma part une documentation sur vos:
☐ Appareils ménagers BBC
Nom
Adresse
Envoyer à:
Brown Boveri Rollar SA
Case postale, 1000 Lausanne 20 L

prêt comptant
Baisse des taux!
fr. 12 000.–/36 mois
mensualités de fr. 387.80
seulement
Le service discret du prêt comptant de la Banque Populaire Suisse
● Présentez cette annonce à l'un de nos guichets – nous saurons vous conseiller rapidement et discrètement.
Ou bien:
● Envoyez-nous le coupon ci-contre afin que vous soyez servi d'une manière discrète et rapide.
BANQUE POPULAIRE SUISSE
La banque universelle aux services financiers complets.
Vous faut-il de l'argent?
De l'argent à bon compte?
Rapidement et discrètement?
C'est tout simple: Allez à la succursale la plus proche de la Banque Populaire Suisse et demandez le prêt comptant aux conditions avantageuses.
J'aimerais obtenir un prêt comptant de fr.
38
Nom, prénom
Rue, no.
No. postal et localité
Tél.
Adresser à: Banque Populaire Suisse, CAM, Case postale, 3000 Berne 16.

ING. DIPL. EPF FUST
Reprise maximale pour votre aspirateur usagé à l'achat d'un aspirateur neuf.
Demandez nos offres d'échange SUPER.
Seulement des marques connues, telles que ELECTROLUX, VOLTA, MIELE, HOOVER, ROTEL, SIEMENS, NILFISK, etc.
Villars S. Glâne, Jumbo Moncor Tél. 037/24 54 14
Bienne, 36 Rue Centrale Tél. 032/22 85 25
Lausanne, Genève, Etoy, Chaux-de-Fonds
et 36 succursales

L'industrie graphique enrichit votre vie.

Wattendorf : encore un record

ATHLÉTISME

Pour la neuvième fois de la saison, la jeune Elise Wattendorf de Belfaux a amélioré un de ses records fribourgeois. En effet, samedi dernier à Berne, elle a remporté un 800 m dans l'excellent temps de 2'11"5, améliorant de plus d'une seconde son précédent record établi le 30 juin dernier à Berne déjà. Il s'agit là de la huitième performance suisse de la saison et de la deuxième chez les juniors, derrière Denz (2'09"0). A deux semaines des championnats suisses juniors à Bâle, l'athlète de Belfaux a ainsi prouvé qu'il faudrait compter avec elle. Cette saison, elle a amélioré de quatre secondes et demie son record fribourgeois sur 800 m et elle détient également ceux du 600 m, 1000 m, 1500 m et 3000 m.

M. Bt

Une nouvelle victoire pour Michel Glannaz

Pour la deuxième fois de la saison, Michel Glannaz, de Farvagny, remporte une course de montagne en Valais. En effet, mercredi dernier, il s'est imposé entre Bourg-Saint-Pierre et la cabane du Vélan, une épreuve qui réunissait près d'une centaine de coureurs. S'il n'est pas parvenu à battre le record du parcours détenu par l'Espagnol Sodupe en 44"53 depuis l'an dernier, Michel Glannaz n'en a pas moins remporté une victoire très facile. Il a couvert la distance en 46"44 laissant à près de deux minutes Edmond Bruchez, de Lourtier, et à plus de trois minutes le Français Thierry Séguin, de Rambouillet. Un autre Fribourgeois, Marcel Glannaz, de Farvagny, a pris la 14e place de la catégorie élites. Chez les vétérans, la victoire est revenue à Sixte Gavillet, d'Aigle, qui a laissé à plus de deux minutes Georges Besson, de Vernier. Sixte Gavillet n'est autre que le coureur cycliste de la Pédale fribourgeoise.

Samedi, Michel Glannaz a encore participé à l'épreuve Vouvry-Tanay, remportée par l'Américain Charlie Vigil, vainqueur encore de Sierre-Zinal et du Trophée du Six-Blanc. Il a pris la 17e place à 5'36" de Vigil dans cette course comptant pour le championnat d'Europe de la montagne. Il perd moins de quatre minutes sur le meilleur Suisse, Stefan Soler classé 5e. Michel Glannaz est le 4e Suisse derrière Soler, Tramonti et Fischer. D'autre part, Gaston Gillard, de Bulle, a pris la 82e place et s'est classé premier de la catégorie des vétérans II.

Jungo et Portmann 3es à Eriz

Dimanche, à Eriz dans le canton de Berne, Alois Jungo, du Club sportif cheminots de Fribourg, a pris la troisième place d'une course de montagne, longue de douze kilomètres pour une dénivellation de 460 m. Il a terminé avec un retard de 58 secondes sur Walter Huber, de Münsingen, et de 33 secondes sur Hans Christen, de Gettnau. Pour sa part, Armin Portmann a également pris la troisième place chez les seniors avec un retard de 56 secondes sur Gerhard Matter, de Schoenbuehl. Portmann n'a mis que 35 secondes de plus que Jungo pour parcourir la même distance.

● Un autre Fribourgeois s'est mis en évidence ce week-end : il s'agit de Michel Koly du CA Fribourg qui a pris la troisième place du cinquième Tour de Giez dans le canton de Vaud. Sur une distance de huit kilomètres, il a été devancé de 29 secondes seulement par Jean-Pierre Capt du Mont et de 11 secondes par Philippe Debétaz de Lausanne, le vainqueur du Tour de Cheyres cette année.

M. Bt

A Guin, huit épreuves et 400 départs

HIPPISME

Guin sera, ce week-end 25 et 26 août un haut lieu de l'équitation. Chaque année, la Société équestre de la Singine met sur pied un concours hippique officiel réservé aux cat. libre, R, L et M. L'édition 1979 est d'envergure puisque 400 départs se succéderont au cours des 8 épreuves.

La place se situe dans le cadre du hameau de Heitiwil, une place idéale à tous points de vue, chosie l'année dernière. La construction des parcours a été confiée à M. Charles Fragnière. Point n'est besoin de relever ses compétences tant l'harmonie dans la disposition des obstacles est appréciée par tous les cavaliers, mis à part les esprits chagrins habituels. La présidence du jury est assumée par M. Jean-Daniel de Meyer, juge national. La Société équestre de la Singine se veut d'être fidèle à une réputation traditionnelle. C'est la raison pour laquelle elle entend donner à son organisation, présidée par M. Bruno Schwaller, un panache toujours plus brillant.

Des cavaliers cotés

La place de Guin est qualificative pour le championnat de la Fédération fribourgeoise des sports équestres. En conséquence tous les cavaliers fribourgeois seront au rendez-vous, en quête de points. Ils seront en concurrence avec des éléments fort bien équipés, en provenance des cantons de Berne, Jura, Vaud et Neuchâtel. En tête d'affiche dans la plus haute catégorie nous relevons la présence d'Arthur Blickenstorfer, encore tout auréolé par ses succès de saison, d'Ueli Notz, Gerhard Etter, Erika Schirmer, Beat Grandjean, Kurt Blickenstorfer, ce junior qui a manqué de peu sa qualification pour les championnats d'Europe et d'une pléiade de favoris, tous capables de battre les « grands ».

Programme

SAMEDI 25 AOUT

9 h. Epreuve No 1. cat R 1 - bar. A (70 départs).
11 h. 45. Epreuve No 2. cat Libre - bar. A (33 dép.).
13 h. 30. Epreuve No 3. cat. R I - bar. A avec barrage (70 départs).
16 h. 15. Epreuve No 4. cat L II - bar. A avec barrage (31 dép.).

DIMANCHE 26 AOUT

8 h. 45. Epreuve No 5 - cat. R II - bar. A (55 dép.).
11 h. 30. Epreuve No 6 - cat. M I - bar. A (47 dép.).
13 h. 30. Epreuve No 7 - cat. R II - bar. II - bar. A avec barrage (58 dép.).
16 h. Epreuve No 8 - cat. M I - bar. A avec 2 barrages (44 dép.).

M. Réalini

Jürg Notz et Grandjean vainqueurs à Gstaad

Jürg Notz de Chiètres a été le grand dominateur du concours hippique qui s'est déroulé le week-end dernier à Gstaad. Il a remporté deux épreuves et s'est souvent classé parmi les meilleurs dans les autres. D'autre part, Beat Grandjean de Guin a également remporté une victoire.

Jürg Notz, qui avait à disposition quatre chevaux, s'est imposé en catégorie M2 avec Whispy devant Schneider et Cazzaniga et en catégorie M1, barème A. Dans cette épreuve, il s'est montré le plus rapide au barrage avec Sunrick, devançant Claude Rosset de Prez-vers-Noréaz montant Juno. Jürg Notz s'octroyait encore la troisième place avec Oscar. Avec ce même cheval, il est encore deuxième dans une autre épreuve de catégorie M1, barème A, tandis qu'il prend encore les 3es places en catégorie M2, barème C avec Whispy et en catégorie M1 avec Sunrik. Pour sa part, Beat Grandjean montant Hurry a partagé la première place avec Roethlisberger en catégorie M2, barème C.

(M. Bt)

YACHTING

« Corsaires » : Suisses battus sur le fil

La décision n'est intervenue que dans l'ultime regate, dans le championnat d'Europe des Corsaires, sur l'Attersee, en Autriche. En s'imposant de peu, les Allemands Teschemacher et Konrads ont réussi à prendre le meilleur sur les Suisses Heiner Graafhuis et Doris Weber, qui occupaient la première place avant la dernière régate. Classement final : 1. Peter Teschemacher-Leif Konrads (RFA) 41 p. ; 2. Heiner Graafhuis-Doris Weber (S) 46,7 ; 3. Dirk Hartung-Baerbl Heitmann (RFA) 58,4.

RADIO TV J.F. DEMIERRE
concessionnaire PTT
Ventes — Installations
Réparations — Echanges
Avenue Beauregard 18
Fribourg 24 40 50

Le championnat de 1re ligue

Le championnat de première ligue reprend le week-end prochain. Nous avons vu, avec Bulle et Fétigny, que les ambitions des clubs fribourgeois sont loin d'être identiques. Les Gruériens visent une promotion en ligue nationale B alors que les Broyards veulent avant tout vivre une saison moins mouvementée que la précédente en prenant un bon départ. Pour Central, qui, comme Guin, évoluera dans le groupe deux, l'objectif est encore légèrement différent.

par Marcel Gobet

« Pour nous, estime Martin Meier, l'entraîneur centralien, il est difficile de définir un but extrêmement précis. Nous ne sommes pas obligés de viser les finales comme un club qui fait de gros efforts financiers pour se renforcer au début d'une saison ou qui paie ses joueurs. Ceci dit, il est vrai que j'aimerais une fois prendre part aux finales de promotion mais ce n'est pas un but absolu, qu'il faut atteindre à tout prix. Notre désir est de terminer dans les trois premiers mais personne n'en fera un drame si nous ne sommes que quatrièmes ou cinquièmes. »

Un avantage de moins

Au contraire de Bulle et de Fétigny qui retrouvent avec satisfaction le groupe romand, Central reste dans ce groupe deux formé essentiellement d'équipes suisses allemands, à l'exception des représentants jurassiens. « J'aurais préféré jouer avec les Romands, poursuit Meier, mais il était pratiquement impossible de constituer les groupes autrement. Dans le groupe romand, la situation est nettement meilleure en ce qui concerne les spectateurs. Le spectacle aussi est de meilleure qualité. Mais, surtout, je crois que, pour nous, la tâche y est plus facile. Central joue un peu à la manière suisse alémanique en basant son jeu sur une très bonne organisation défensive. Dans le groupe deux, nous tombons précisément contre des adversaires qui ont encore une organisation plus poussée et l'avantage que nous possédions sur les Romands tombe. »

Il faut dire cependant que ce groupe deux a passablement changé de visage : outre les néo-promus, les Bâlois y ont remplacé les Soleurois. « Cela ne va pas en rehausser le niveau, estime Meier, même si je place Muttenz et Birsfelden au rang des favoris. J'aimerais évidemment que nous y tenions les premiers rôles mais à Central où cela ne se fait pas, on ne peut pas être aussi exigeant que quand on paie les joueurs. »

Le problème du stoppeur

Durant l'entre-saison, le contingent des « Bleu et Blanc » a subi quelques modifications importantes : Meier, blessé (ligaments et ménisque) ne jouera plus, Dousse est parti et Broillet a choisi de disputer le championnat de troisième ligue avec la deuxième équipe. Cela n'inquiète pas outre mesure l'entraîneur centralien : « Boschung est revenu, Jungo est toujours là et je compte beaucoup sur Jelk même s'il n'a pas disputé les rencontres de préparation. Le match de Renens a montré nos lacunes et Jelk peut contribuer fortement à les combler. Pour le reste, j'ai des jeunes talentueux à disposition. Si Sassi continue à jouer comme il l'a fait jusqu'à présent, il peut être le digne successeur de Broillet. Schafer manque encore d'expérience à un poste difficile mais il a prouvé ses qualités. C'est d'ailleurs cette place de stoppeur qui me cause quelques soucis au moment où Brugger et Waeber sont tous deux indisponibles. »

Fâcheuse défaite

La préparation s'est faite dans de bonnes conditions. Central a disputé plusieurs matches que Meier qualifie de « valables » et dont il avait de bonnes raisons de se montrer satisfait. Tout serait donc pour le mieux dans le meilleur des mondes s'il n'y avait eu la défaite concédée à Renens dimanche en Coupe de Suisse. « Ce n'était pas bon du tout, dit l'entraîneur centralien. L'indiscipline dont ont fait preuve mes joueurs m'inquiète sérieusement. Cette semaine à l'entraînement, j'ai dû mettre chacun en face de ses responsabilités. Si nous voulons réellement parvenir à un résultat, il est indispensable pour l'équipe que chacun fasse scrupuleusement le travail que j'attends de lui, du gardien au centre avant en passant par les arrières et les demis. »

Comme Fétigny, Central connaît une entrée en matière qui n'est pas de tout repos. La formation des Bas-Quartiers affronte en effet successivement Lerchenfeld, Boncourt et Delémont, trois équipes classées au nombre des favoris, même si Meier estime que Lerchenfeld n'est pas aussi redoutable que le présente une partie de la presse alémanique. « Ce calendrier difficile présente un avantage : nous saurons tout de suite après ces trois matches si nous pouvons effectivement prétendre aux premiers rôles. Si nous partons « sur les chapeaux de roues » et que nous obtenons quatre ou cinq points lors de ces premières échéances, c'est que nous sommes armés pour terminer tout en haut du classement. Si nous n'en totalisons qu'un ou deux, il faudra reviser nos ambitions mais au moins je saurai rapidement ce que vaut mon équipe. »

Même si l'entraîneur est quelque peu inquiet à la suite de la mésaventure de Renens, Central a prouvé durant sa période de préparation qu'il disposait d'arguments suffisants pour disputer un bon championnat et ce n'est pas Rarogne, éliminé de la Coupe de Suisse, qui prétendra le contraire. Il est toutefois clair également que, avec un départ aussi déterminant, les Centraliens ne peuvent se permettre de faire des fantaisies : c'est une aubaine que Lerchenfeld, Boncourt ou Delémont ne laisseraient pas passer. C'est en outre un luxe bien trop coûteux que Meier n'a pas du tout envie de se payer.

M.G.

L'organisation défensive a toujours été l'un des atouts de Central ; le retour de Baschung, « volant » ici au secours de son gardien Aeby, contribuera certainement à la solidité de ce compartiment. (ARC)

Contingent

GARDIENS
Bernard Aeby, 1951
Jean-Claude Pauchard, 1961

DEFENSES ET DEMIS
Jean-Claude Jungo, 1951
Markus Baschung, 1956
Eric Sassi, 1960
Jean-Jacques Maillard, 1957
Didier Brügger, 1959
Philippe Chenaux, 1959
Martin Meier, 1944
Hervé Bovet, 1956
Yvan Jelk, 1948
Walter Aebischer, 1958
Gérard Gaillard, 1952

ATTAQUANTS
Pascal Delacrétaz, 1961
Philippe Morard, 1958
Roger Vonlanthen, 1953
Raoul Burch, 1956.

Central : pas d'objectif absolu, mais... «Le départ sera déterminant»

En interrégionaux A1, Fribourg a réussi son départ

Chênois - Fribourg 1-2 (0-1)

Placés sous les ordres de Sehovic, un entraîneur diplômé yougoslave qui fut international dans son pays et joueur à Sarajevo et Dynamo Zagreb, les inters A/1 du FC Fribourg n'ont pas raté leur entrée en lice puisqu'ils sont revenus victorieux de leur déplacement à Chêne. Mieux étoffé que la saison dernière et pouvant compter sur un effectif suffisant, le « onze » fribourgeois a laissé une bonne impression, ce d'autant plus que Lambelet et Gauch ont fait preuve d'une rare vivacité en attaque. Empoignant le match dans de meilleures dispositions que son adversaire, la formation fribourgeoise parvint à ouvrir le score à la 35e minute lorsque Marchon, le régisseur de l'équipe, trompa la vigilance du portier genevois d'un très bon tir croisé. Ce but donna encore plus de confiance aux joueurs du président Fragnière et, dans ces conditions, de nombreuses occasions leur échurent, notamment à Gauch qui, par précipitation, en gâcha quelques-unes. A l'approche du thé, Chênois se fit enfin plus pressant mais le gardien Fillistorf restait intraitable.

Abordant la seconde période de jeu un peu plus prudemment, Fribourg ne put toutefois pas éviter l'égalisation genevoise survenue à la 60e minute sous la forme d'un penalty. Ce coup du sort n'entama en rien le moral des Fribourgeois et leur réaction fut instantanée. Faisant régulièrement monter ses latéraux, Fribourg sema ainsi le désarroi dans la défense de Chênois et, à la 75e minute, Lambelet expédiait au bon endroit un ballon que Berset lui avait transmis. Alors que la victoire semblait acquise pour Fribourg, un second penalty dicté beaucoup trop sévèrement faillit la compromettre mais c'était sans compter sur le brio du portier Fillistorf qui annihila cette occasion genevoise. Ce succès est donc le bienvenu et offre de bonnes perspectives à Fribourg pour la suite de la compétition.

Fribourg : Fillistorf ; Péclat ; Berset, Rappo, Favre ; Chenaux, Marchon, Barbey (Huber) ; Gremaud (Tortorella), Gauch, Lambelet. **Jan**

Pour les jeunes, la mode avantageuse

① Bottine en cuir véritable, doublée. Semelle PVC, talon de 40 mm.
172-3953 brun P. 29–30 44.90
P. 31–35 47.90
P. 36–39 49.90

② Loafer en cuir véritable, doublé. Semelle caoutchouc, talon de 40 mm.
102-3924 brun P. 31–35 39.90
P. 36–39 44.90

③ Loafer pour jeunes filles, en cuir véritable, doublé. Semelle caoutchouc, talon de 50 mm.
102-2054 brun P. 36–34 29.90
P. 35–39 34.90

④ Chaussure à lacer pour jeunes filles, en cuir véritable. Semelle PVC, talon de 40 mm.
102-3946 brun P. 28–34 24.90
P. 35–39 27.90

Vögele
mode de chaussures

Fribourg: Rue St-Pierre 24. **Avry:** Centre avry, avry sur Matran. **Bulle:** Vögele Minimarché, Gruyère Centre. **Payerne:** Vögele Minimarché. **Bern.**

DURS D'OREILLES

Celui qui n'entend pas bien éprouve un malaise lorsqu'il est en société.

Avec de bons appareils acoustiques, 8 durs d'oreilles sur 10 recouvrent la joie d'entendre. Un grand nombre de différents appareils vous est offert et il s'agit de faire un choix judicieux, car n'importe quel appareil ne convient pas à la correction de la surdité.

Le degré de votre surdité sera soigneusement déterminé. Les résultats objectifs donnés par ces appareils spéciaux sont la base de toute la conscience professionnelle que nous mettons dans nos consultations.

Nous ne conseillons l'achat d'un appareil acoustique que si la correction de l'ouïe se révèle nécessaire. Nos spécialistes vous conseilleront sans engagement.

MICRO-ELECTRIC SA LAUSANNE Place St-François 2

Nous vous invitons à assister à notre démonstration gratuite.

Lundi 27 août de 14 h à 18 h chez

Pharmacie de la Gare a Marca

Fribourg, place de la Gare 36, ✆ 22 30 42

où vous pourrez essayer les appareils les plus perfectionnés.

Fournisseur de l'Assurance-Invalidité et de l'AVS.

Nous vous aidons volontiers à remplir les formules.

150 231 032

Prêts personnels
pour tous et pour tous motifs

C'est si simple chez Procrédit.
Vous recevez l'argent dans le minimum de temps et avec le **maximum de discrétion.**

Vous êtes aussi assuré en cas de décès. Vos héritiers ne seront pas importunés; notre assurance paiera.

Prêts de Fr. 1.000.– à Fr. 30.000.–, sans caution. **Votre signature suffit.**

1.115.000 prêts versés à ce jour

Une seule adresse:

Banque Procrédit
1701 Fribourg, Rue de la Banque 1
Tel. 037 - 811131

Je désire Fr. .....
Nom ..... Prénom .....
Rue ..... No. .....
NP ..... Lieu .....
L

Loterie Romande

100'000.–

Le gros lot TIRAGE 1er SEPTEMBRE

Plan Crédit Orca - le bon calcul.
De Fr. 1000.– à Fr. 30 000.–.

ORCA

Banque ORCA SA
rue St-Pierre 30, 1701 Fribourg
tél. 037 22 95 31
Egalement bureaux à Genève, Lausanne et Zurich.
Un institut spécialisé de l'UBS.

Prêt-confiance

- de nouvelles conditions, nettement plus avantageuses
- assurance globale
- pas de déduction pour frais de dossier

De l'argent comptant immédiatement pour particuliers à des conditions de confiance.

Montant du créd. Fr.	Mensualités pour une durée de 24 mois	36 mois	48 mois
3 000.–	144.40	102.45	81.50
9 000.–	429.30	303.55	240.70
14 000.–	661.70	466.20	368.50

Banque Finalba
Filiale de la Société de Banque Suisse

Je désire un prêt-confiance de ..... remboursable par mensualités de Fr. .....
Fr. .....
Nom .....
Prénom .....
Rue/No .....
NP/Localité .....
A cette adresse depuis ..... Profession .....
Téléphone ..... même place depuis .....
Date de naissance .....
célibataire ☐ marié ☐ Revenu (y compris salaire de l'épouse et gains complémentaires) Fr. .....
Nationalité .....
Originaire de .....
pour les étrangers: permis A ☐ B ☐ C ☐ Date .....
Signature .....
LL

Téléphonez-nous, passez nous voir ou envoyez simplement ce coupon.

Banque Finalba, La Placette, rue de Romont 30, case postale 300, 1701 Fribourg, tél. 037/22 08 52

Egalement dans 15 autres filiales Finalba ou auprès de l'une des 170 succursales de la Société de Banque Suisse.

à la PLACETTE Heures d'ouverture du guichet Placette comme celles du magasin

COMMUNIQUE

FORMATION DE CONTREMAITRES OU DE CADRES INTERMEDIAIRES DE L'INDUSTRIE

Dans le cadre de l'enseignement supérieur du canton de Vaud, le Centre d'enseignement professionnel du Nord vaudois, à Yverdon, organise des cours de formation de contremaîtres ou de cadres intermédiaires de l'industrie.

Ces cours ont pour but de former les cadres intermédiaires de l'industrie et de leur donner les connaissances psychologiques et techniques nécessaires à l'exercice de leur profession. Ceux qui auront réussi l'examen final recevront un diplôme cantonal de fin d'études. (Arrêté du Conseil d'Etat du 20.3.1972).

Le niveau d'admission exigé est en principe la maîtrise fédérale. Pour les candidats porteurs d'un certificat fédéral de capacité, avec au moins deux ans de pratique depuis la fin de leur formation, un cours préparatoire d'un semestre est cependant organisé.

Les cours ont lieu :
à Yverdon, à raison de deux soirs par semaine, les lundi et mercredi, de 18 h 30 à 21 h 40, et le samedi matin de 08 h 15 à 11 h 30 un sur deux en principe.

La durée est d'environ 200 heures par semestre.

Début des cours : dans le courant de septembre 79.

Délai d'inscription : 8 septembre 1979.

La matière enseignée est répartie en trois groupes:
— culture générale
— problèmes industriels
— psychosociologie

Renseignements et inscriptions :
Centre d'enseignement professionnel du Nord vaudois, 1400 Yverdon, rue Roger-de-Guimps 41, tél. 024 - 21 71 21.

22-100

MOQUETTE DISCOUNT

Home Service

Plus de 200 qualités et 2 000 coloris

	le m2
Moquette bouclée dos mousse	Fr. 7.—
Velours	Fr. 14.—
Berbère Everest	Fr. 16.—
Berbère 60 % laine	Fr. 24.—
Plastique pour cuisine 4 m. de large	Fr. 17.—

1 aspirateur gratuit pour chaque commande dépassant **Fr. 1190.—**

38b, av. Général-Guisan - 1800 VEVEY
✆ 021-51 74 66

144.213.000

SOS DETTES
Vous qui avez des problèmes. Intervention rapide et efficace.
GESTIFIN S.A.
021/932445
1083 Mézières

A VENDRE

TV COULEUR PHILIPS
multinormes, transistorisés, grand écran, 6 mois de garantie, Fr. 450.—.

TV COULEUR NEUVE
grand écran, bas prix
Garantie 1 année.
✆ 037-64 17 89

17-302925

A vendre à Marly-le-Petit

VILLA JUMELÉE 5 chambres

bains, 2 WC, 2 caves, galetas, chambre à lessive, garage, jardin, cuisine aménagée, chauffage central avec eau chaude combinée.

Prix de vente : Fr. 220 000.—.
✆ (027) 22 53 60 ou 22 35 05

17-27772

A vendre

voitures de maître

Chrysler « Le Baron », grise, 1978, 6000 km
De Tommaso Deauville, brune, 1975, 90 000 km
Mercedes 350 SEL, bleue, 1972, 190 000 km
Chrysler Imperial, grise, 1962, 70 000 km
Cadillac Fledwoud, bleue, 1968, 120 000 km

Taxis Rivièra, J. Grundisch
1820 Montreux - ✆ (021) 62 36 36

22-120

La publicité décide l'acheteur hésitant

Je cherche

BOUCHER-CHARCUTIER capable

si possible connaissant le plot, dans petite entreprise au bord du Léman.

Salaire très intéressant.

✆ 021-75 16 09 dès 19 heures 17-27619

2e Coupe du monde à Montréal : grande répétition avant les Jeux de Moscou

Du beau monde, malgré quelques absences

ATHLÉTISME

La deuxième Coupe du monde, organisée de vendredi à dimanche au stade olympique de Montréal, constituera une grande répétition avant les Jeux de Moscou.

La revue des effectifs de l'athlétisme mondial sera cependant loin d'être complète, certaines vedettes, comme le coureur de demi-fond britannique Steve Ovett, préférant demeurer sur la réserve. D'autres, comme le Kenyan Henri Rono, ont été exclus pour n'avoir pas participé aux épreuves de sélection. D'autres enfin, comme le détenteur des records du monde du 800 m., du 1500 m., et du mile Sebastian Coe (GB) ont estimé non sans raisons que leur saison avait été suffisamment bien remplie comme cela.

C'est ainsi que, dans le 3000 m. steeple, on ne retrouvera au départ que deux des dix meilleurs performeurs de la saison : l'Italien Scartezzini et l'autre Rono, prénommé Kiprotitch. Certes, il s'agit là d'un cas extrême, mais qui n'en est pas moins significatif. Il restera cependant du beau monde, puisque pas moins de treize détenteurs et détentrices de records du monde seront présents et que sept champions et championnes olympiques reviendront sur le terrain de leur couronnement de 1976.

L'événement sera pourtant ailleurs. En effet, par une curieuse ironie du sort, les Africains effectueront un retour en force sur les lieux mêmes qu'ils avaient quittés il y a trois ans pour protester contre la présence des représentants de la Nouvelle-Zélande. Or, cette fois-ci, les Néo-Zélandais feront singulièrement défaut dans les rangs de l'équipe de l'Océanie. Manquera notamment à l'appel le célèbre trio de coureurs de demi-fond composé de John Walker, Rod Dixon et Dick Quax.

L'histoire a souvent ainsi des mouvements de balancier qui ne manquent pas de saveur. En revanche, les athlètes chinois feront un grand retour sur la scène internationale. Ils seront au nombre de deux dans l'équipe masculine asiatique (le lanceur de javelot Mao Mao Shen et le triple sauteur Zenxian Zun) et de quatre dans l'équipe féminine. Leur participation sera l'une des grandes attractions de cette deuxième coupe du monde.

Nombreux points chauds

Par ailleurs, si l'on s'en tient uniquement à l'intérêt sportif les points chauds ne manqueront pas. Comprenant vingt épreuves masculines et quinze épreuves féminines, le programme a été composé de sorte que chaque jour réserve des émotions fortes. Vendredi, tandis que le Français Abada, le Soviétique Volkov et l'Américain Tully, vainqueur de la première coupe du monde, s'expliqueront dans le ciel, le 800 m. retiendra particulièrement l'attention. Il opposera en effet l'Américain Robinson, redoutable finisseur, à un autre redoutable « puncheur » dans la dernière ligne droite, le Kényan James Boi Maina, ainsi qu'à l'Allemand de l'Ouest Wulbeck.

Le 100 m. masculin, avec le Cubain Leonard, toujours à la recherche d'une victoire dans une très grande réunion internationale, l'Allemand de l'Est Ray, cependant moins percutant qu'il y a deux ans, le Polonais Woronin, valeur montante du sprint européen, et le Ghanéen Obeng, dont on dit le plus grand bien, vaudra également la peine d'être vu. En prime, il y aura les retrouvailles de l'Américain Moses et de l'Allemand de l'Ouest Schmid sur 400 m. haies. Samedi, ce sera au tour du 100 m. féminin de retenir l'attention. Que souhaiter de mieux sur une ligne de départ que les Allemandes, de l'Ouest et de l'Est, Richter et Gohr, la Soviétique Kondratieva et l'Américaine Ashford, en net regain de forme. Au triple saut, le phénoménal brésilien Joao de Oliveira vaudra le déplacement à lui seul. Le combat que lui livrera Guenady Valiukevitch, meilleur représentant de l'école soviétique, sera plein d'enseignements dans la perspective des Jeux olympiques de Moscou.

Dimanche sera le jour de Renaldo Nehemiah, l'homme qui fut le premier à courir le 110 m. haies en moins de 13 secondes et après lequel ses concurrents, le Cubain Casanas compris, courront sans doute en vain. Une autre athlète, Marita Koch, fera cavalier seul dans le 400 m. féminin. Enfin, le saut en hauteur féminin offrira un nouvel épisode d'un feuilleton qui fait le régal des connaisseurs et oppose depuis deux ans au sommet l'Allemande de l'Est Rosemarie Ackermann à l'Italienne Sara Simeoni. En vedette américaine, la jolie Canadienne Debbie Brill.

Lundi soir, deux équipes de football canadien, sport voisin du football américain, s'affrontaient encore sur la pelouse du stade olympique. Le premier exploit technique aura été réalisé par les ouvriers qui, en moins de cent heures, auront effectué les transformations nécessaires à la pratique de l'athlétisme. Le sport professionnel ne perd ici jamais ses droits et les lanceurs expédieront donc pour la première fois leurs engins sur des surfaces synthétiques qu'il eût été trop coûteux de remplacer totalement.

En 1977, les athlètes des Etats-Unis, ayant sans doute pris les choses un peu à la légère, avaient été battus par ceux de la RDA. A la surprise générale, il faut bien le dire. Tirant les leçons de cette expérience amère, ils devraient cette fois-ci s'attribuer la victoire. Il ne faut tout de même pas oublier que les forces de l'Europe sont divisées par trois. Quatrième il y a deux ans, la sélection du reste de l'Europe a d'ailleurs de bonnes chances d'avancer d'un rang et de devancer les Soviétiques. Derrière, les positions resteront probablement inchangées, l'Afrique s'appliquant toutefois à prendre la cinquième place à la sélection des Amériques.

Chez les dames, la seule modification au classement enregistré à Düsseldorf devrait concerner la première place. L'Europe ne semble en effet pas en mesure de renouveler la petite sensation qu'elle avait créée en battant la RDA. Les points sont attribués de la même façon dans la compétition masculine et la compétition féminine : huit au premier, sept au second, six au troisième, etc ...

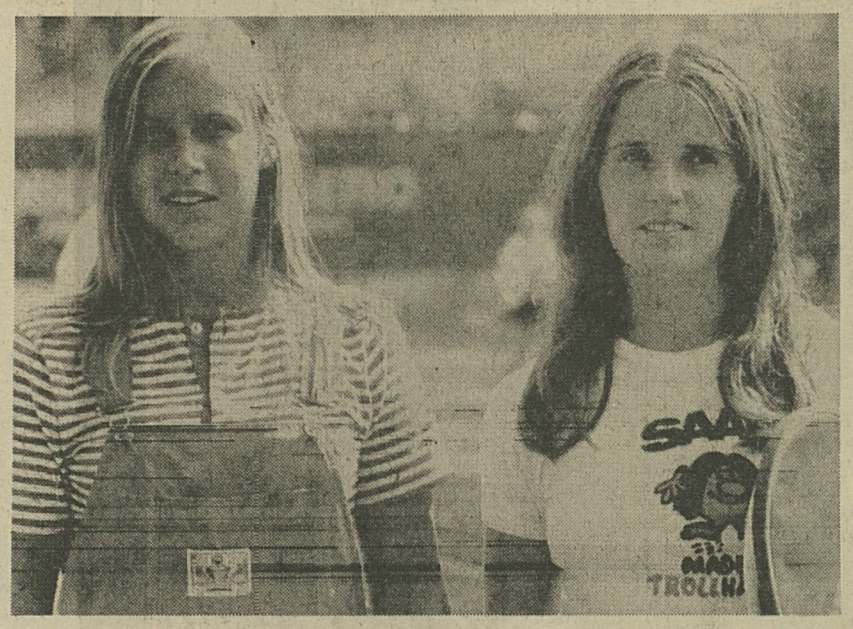

Les deux premières têtes de série du simple dames sont toujours dans la course pour le titre à l'issue des quarts de finale : à droite la No 1 Annemarie Ruegg et à gauche la No 2, Isabelle Villiger. (Keystone)

Les quarts de finale des championnats suisses

HIERARCHIE RESPECTEE SAUF POUR M. SIMMEN

La hiérarchie a été respectée lors des quarts de finale des championnats suisses, à Ascona, à une exception près toutefois : tête de série numéro 3, Monika Simmen (Lenzbourg) a en effet été éliminée par la Bâloise Annina von Planta (no 6). En demi-finales du simple messieurs, Franky Grau (no 1) affrontera Hans-Ueli Ritschard, joueur non classé, tandis que Roland Stadler, le numéro deux, sera opposé à Markus Guenthardt (no 6), samedi.

En quarts de finale, Stadler n'a pas connu le moindre problème face à Renato Schmitz, à l'instar de Grau devant le Lausannois Jacques Michod. Ritschard de son côté s'est imposé en trois manches aux dépens du Zurichois Juerg von Burg, joueur non classé comme lui. Après avoir offert à Markus Guenthardt une bonne résistance lors de la première manche, le champion suisse juniors Yvan Dupasquier était nettement dominé dans les deux sets suivants.

Côté féminin, le meilleur match a été celui opposant Christiane Jolissaint à Zdenka Strnadova. La première devait finalement l'emporter tout comme Isabelle Villiger (aux dépens de Claudia Pasquale), Annina von Planta (devant Monica Simmen) et Annemarie Ruegg, tête de série numéro un, face à Pia Frey.

RESULTATS DES QUARTS DE FINALE

Simple messieurs : Roland Stadler (Uebendorf, no 2) bat Renato Schmitz (Granges, 10) 6-1 6-4 6-2. Markus Guenthardt (Wangen, 6) bat Yvan Dupasquier (Neuchâtel, 14) 7-5 6-1 6-4. Hans-Ueli Ritschard (Thalwil) bat Juerg von Burg (Zurich) 6-1 6-2 6-3. Franky Grau (Territet, 1) bat Jacques Michod (Lausanne, 8) 6-2 6-0 6-3.

Simple dames : Isabelle Villiger (Herrliberg, 2) bat Claudia Pasquale (Zurich, 7) 7-5 6-4. Annina von Planta (Bâle, 6) bat Monica Simmen (Lenzburg, 3) 6-4 6-4. Christiane Jolissaint (Neuchâtel, 4) bat Zdenka Strnadova (Zurich, 5) 6-3 6-4. Annemarie Ruegg (Arbon, 1) bat Pia Frey (Aarau, 8) 6-2 6-3.

Double messieurs, quarts de finale :

René Bortolani - Serge Gramegna battent Massimo Cocchi - Peter Holenstein 6-4 6-3 6-1. — Michel Robadin - Yvan Dupasquier battent Michel Burgener - Jacques Michod 7-6 6-3 4-6 7-5. — Paul Mamassis - René Bernet battent Franky Grau - Renato Schmitz 6-7 7-6 6-3 7-5. — Markus Guenthardt - Roland Stadler battent Kurt Gerne - Daniel Freundlieb 6-3 6-1 6-0.

HOCKEY SUR GLACE

Le Canadien McKenny à Rapperswil-Jona

Après le HC Sierre, qui a engagé l'attaquant vedette Jacques Lemaire, un deuxième club de Ligue nationale B, Rapperswil-Jona, s'est assuré les services d'un joueur canadien de la « National Hockey Leagall : le défenseur James « Jim » McKenny, des Minnesota North Stars (32 ans), a en effet signé un contrat d'une année avec le club zurichois.

Né le 1er décembre 1946, à Ottawa, James « Jim » McKenny a joué 614 matches du championnat de la « NHL » et il a marqué 83 buts pour les Toronto Maple Leafs d'abord, puis pour les Minnesota North Stars.

SKI

Buergler et Mueller les plus rapides à Zermatt

Les premiers tests de descente organisés à Zermatt, au terme de la première période d'entraînement organisée par la FSS, ont confirmé les résultats de l'hiver dernier : Toni Buergler et Peter Mueller se sont montrés en effet les plus rapides sur la piste longue de 2 km 500 (450 m de dénivellation) du petit Cervin.

Résultats de ces premiers tests :

1re course : 1. Toni Buergler 1'33"06. 2. Peter Mueller à 0"31. 3. Walter Vesti à 1"62. 4. Urs Raeber à 1"76. 5. Silvano Meli à 1"82. 6. Sepp Buercher à 1"97. 7. Erwin Josi à 2"57. 8. Werner Spoerri à 3"53. 9. Roland Lutz à 5"29. — Disqualifié : Conradin Cathomen. N'a pas pris le départ en raison d'une blessure : Bruno Fretz.

ESCRIME. BILAN INTERMEDIAIRE DES CHAMPIONNATS DU MONDE

Les Soviétiques ont largement viré en tête

Les championnats du monde d'escrime ont observé une journée de repos jeudi, à Melbourne. Les délégations en ont profité pour faire leurs comptes avant d'aborder la deuxième partie de la compétition, l'épée individuelle, le fleuret féminin, le sabre et l'épée par équipes. Et s'il est une nation qui peut s'estimer d'ores et déjà satisfaite, c'est bien l'Union soviétique pour laquelle l'expédition dans la lointaine Australie peut être déjà considérée comme un succès.

Les escrimeurs de l'URSS ont en effet viré largement en tête en s'adjugeant trois titres sur quatre mis en jeu : autant que l'an dernier et cinquante pour cent de médailles. Ils ont enregistré au sabre — qu'ils dominent très largement depuis près de 15 ans — un triomphe sans précédent en plaçant quatre tireurs sur cinq en finale et en enlevant les trois médailles. Ils ont, en outre, réalisé un doublé prestigieux au fleuret masculin en remportant l'individuelle et le concours par équipes, doublé après lequel ils couraient depuis cinq ans.

Cette double victoire, réussie en grande partie grâce à un élément d'exception comme Alexandre Romankov, gardera pour les fleurettistes de l'URSS une valeur inestimable car il a été acquis dans l'adversité face à une équipe d'Italie truffée de jeunes génies et qui menait 6-2. En alignant 7 victoires de suite pour l'emporter 9-6, les Soviétiques ont montré qu'ils avaient non seulement de la qualité mais aussi une formidable combativité qui ne transparaît pas toujours derrière leur masque d'impassibilité.

L'URSS a abandonné le titre du fleuret féminin pour une deuxième place, mais si l'on tient compte que le titre par équipes lui est promis, ainsi que celui du sabre, et qu'elle aura son mot à dire à l'épée où elle est en gros progrès, on s'aperçoit qu'elle pourrait bien réaliser une performance d'ensemble impressionnante. Cela juste avant « ses » Jeux Olympiques. Et, qui plus est, avec des tireurs qui ne sont peut-être pas tout à fait en forme de pointe et qui ont sans doute, pour être arrivés tardivement à Melbourne, eu du mal à surmonter au départ le décalage horaire.

Derrière l'URSS on retrouve les nations habituelles, RFA et France au fleuret et au sabre. Ces quatre pays se sont partagé les médailles, exception faite du bronze féminin enlevé par la Hongrie. Mais c'est incontestablement l'Italie qui a le plus impressionné, même si cela n'apparaît pas nettement au tableau des médailles (une argent, une bronze).

Les Italiens ont été présents dans toutes les finales, et la plupart du temps avec de très jeunes éléments comme Dorina Vaccaroni, Federico Cervi, Mauro Numa et Andra Borella, tous juniors, sans oublier Fabio dal Zotto (21 ans seulement). La jeunesse leur a peut-être coûté le titre au fleuret par équipes, mais avant longtemps cette jeunesse refera parler d'elle.

Le seul titre ayant échappé à l'URSS est revenu à la RFA, grâce à Cornelia Hanisch, qui, avec ses arguments techniques particuliers, reste solidement installée parmi les cinq grands du fleuret où par ailleurs la France est restée stable et la Pologne a déçu.

Les championnats se poursuivront avec l'épée individuelle. Ce tournoi sera comme d'habitude le plus fourni en engagés (103). Un favori se dégage : le Français Philippe Riboud.

FOOTBALL

Idole des années 30 Giuseppe Meazza est décédé

Giuseppe Meazza, l'idole du football italien des années trente, est décédé à Rapallo des suites d'une longue maladie. Il était âgé de 69 ans. Deux fois champion du monde (1934 et 1938) avec l'équipe d'Italie, pour laquelle il fut sélectionné à 53 reprises, Meazza fut également deux fois champion d'Italie (1930 et 1938) avec l'Internazionale de Milan. Au cours de sa carrière, qui s'acheva à 40 ans sous le maillot de l'Inter, le club de ses débuts, il a disputé 440 matches en série A, marquant 269 buts. A trois reprises, il avait été proclamé roi des buteurs du championnat (1930, 1936 et 1938).

● **Italie. — Coupe. Poule 1 : Bari-Perugia 0-0. Ascoli-Sampdoria 1-0. Poule 2 : Catanzaro-Lecce 2-1. Torino-Palermo 1-0. Poule 3 : Como-Ternana 2-2. Verona-Avellino 0-0. Poule 4 : Atalante-Spal Ferrara 1-1. Bologna-Sambenedettese 2-0. Poule 5 : Lazio Roma-Matera 5-0. Udinese-Pistoiese 2-0. Poule 6 : AC Milan-Monza 2-0. Pescara-Pisa 3-2. Poule 7 : Napoli-Cesena 3-1. Tarento-Vicenza 1-0.**

● **Angleterre. — Championnat de première division : Aston Villa-Brighton 2-1. Derby County-Wolverhampton 0-1. Leeds United-Everton 2-0. Manchester United-West Bromwich Albion 2-0. Norwich City-Tottenham 4-0. Nottingham Forest-Stoke City 1-0. — Classement : 1. Nottingham Forest, Norwich City et Middlesbrough 2-4.**

Grasshoppers battu et Sulser expulsé à Madrid

Les Grasshoppers ont perdu la finale du Tournoi international de Madrid. Devant 30 000 spectateurs, ils ont été battus par le VFB Stuttgart par 1-0 sur un but de Ohlicher marqué à la 70e minute. Après Bauer en demi-finale contre l'Atletico Madrid, c'est Claudio Sulser qui s'est fait expulser par l'arbitre, au cours de la première mi-temps, après un accrochage avec le défenseur allemand Bernd Foerster.

Stade Vicente Calderon à Madrid. 30 000 spectateurs. But : 70e Ohlicher 1-0.

Grasshoppers : Inderbitzin - Hey, Niggl (Nafzger), Montandon, In-Albon, Wehrli (Meyer), Egli (Traber), Hermann, Pfister, Sulser, Ponte.

Zurich battu aux penaltys à Barcelone

En finale pour la troisième place du Tournoi international de Barcelone, le FC Zurich ne s'est incliné qu'aux penaltys devant Anderlecht. A la fin du temps réglementaire, le score était de 2-2, score acquis à la mi-temps déjà. Dans la finale pour la première place, le FC Barcelone a battu le FC Cologne par 3-2.

Barcelone. — 60 000 spectateurs. — Buts : 6e Nielsen (penalty) 1-0. 8e Peterhans 1-1. 24e Electeur 2-1. 25e Seiler 2-2.

Zurich : Zurbuchen - Zappa, Kurz, Ludi, Erba, Zwicker (45e Botteron), Kundert (45e Jerkovic), Moser, Peterhans, Seiler, Elsener.

Greenhoff à Leeds

Les clubs anglais de Leeds United et de Manchester United se sont mis d'accord pour le transfert de Brian Greenhoff, le défenseur de Manchester, pour une somme avoisinant les 350 000 livres. Jimmy Adamson, le manager de Leeds, regrettait cependant de ne pas pouvoir aligner Greenhoff samedi, en championnat contre Norwich, la signature du contrat étant intervenue trop tard.

● **Bogota. championnat sud-américain des nations, groupe 1 : Colombie-Venezuela 4-0. — Classement : 1. Colombie 5 p. 2. Venezuela 2. 3. Chili 1.**

● **Saragosse. — Tournoi international, demi-finale : Dynamo Zagreb-Vasas Budapest 4-3 (4-1).**

● **Valence. — Tournoi international: Borussia Mœnchengladbach-Espanol Barcelone 3-2 (2-0).**

● **Ski nautique.** — Les espoirs suisses ont obtenu de bons résultats aux championnats d'Europe qui se sont disputés à Zagreb. En catégorie jeunesse, le Genevois Den Ohanjon réussissait un bond de 29 m 80, ce qui lui valut la seconde place. Au classement du combiné, l'espoir genevois prenait le quatrième rang.

regardez à deux sous près

achetez tout au prix Placette

79205

Garantie 1 an sur tous ces modèles

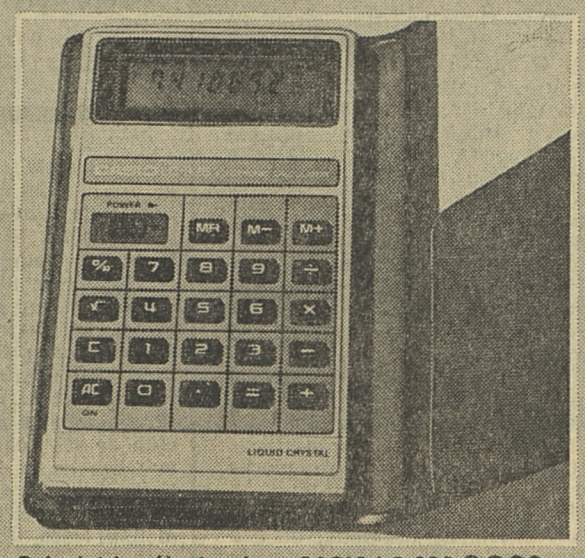

Calculatrice électronique CASIO LC-826
affichage LCD **39.90**

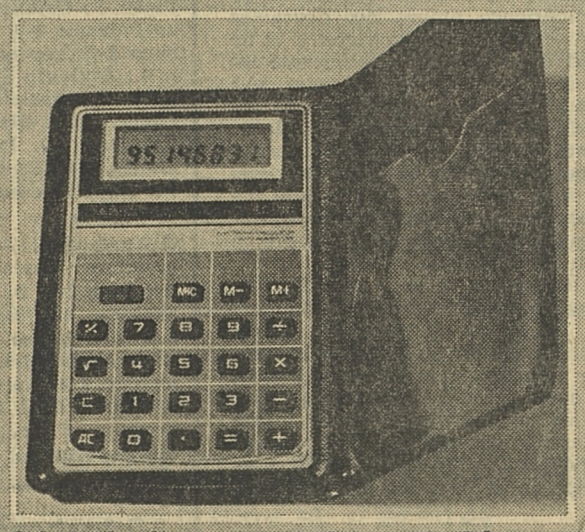

Calculatrice électronique CASIO LC-791
affichage LCD **49.-**

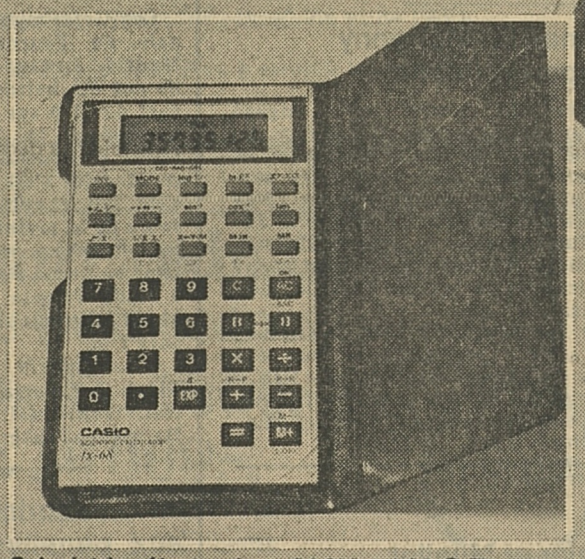

Calculatrice électronique CASIO FX-68
affichage LCD, format carte de crédit **65.-**

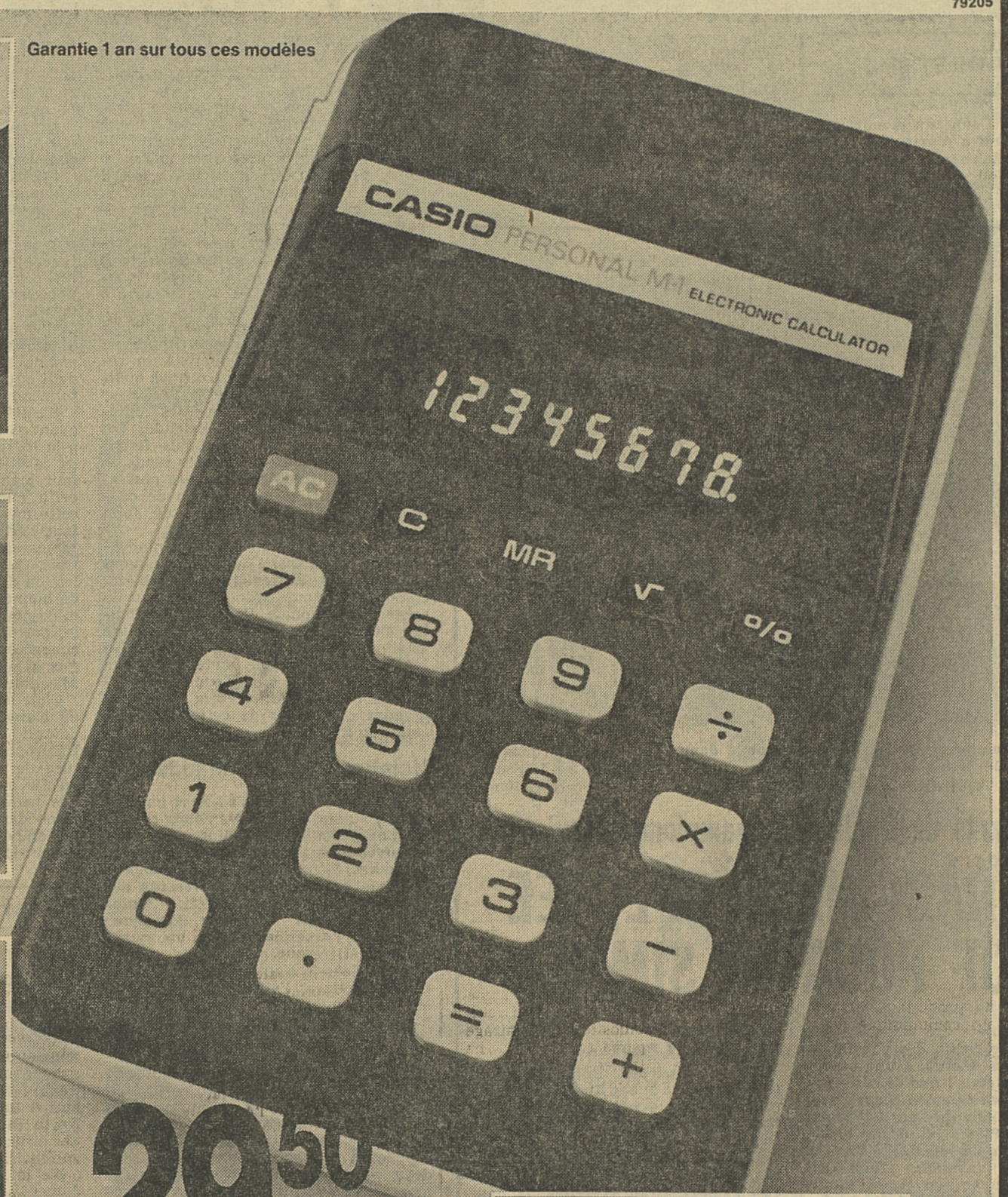

29.50

Calculatrice électronique
CASIO PERSONAL M-1
chiffres verts

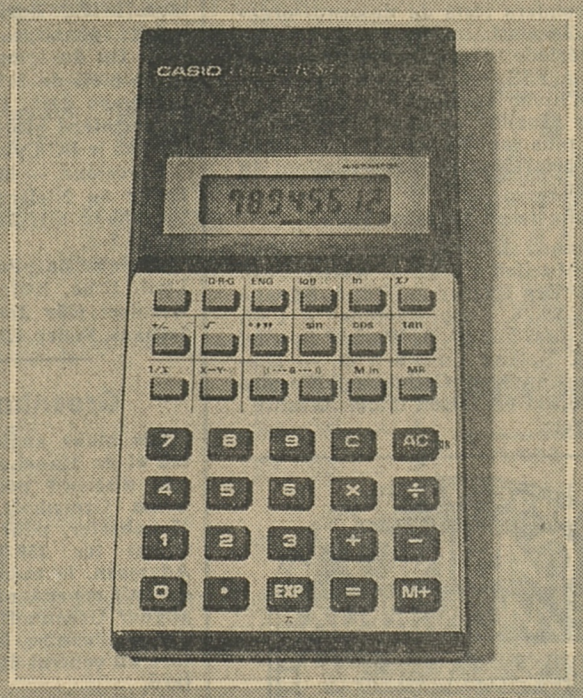

Calculatrice électronique CASIO FX-80 COLLEGE
scientifique
commutateur automatique de courant
piles durée environ 4000 heures **69.-**

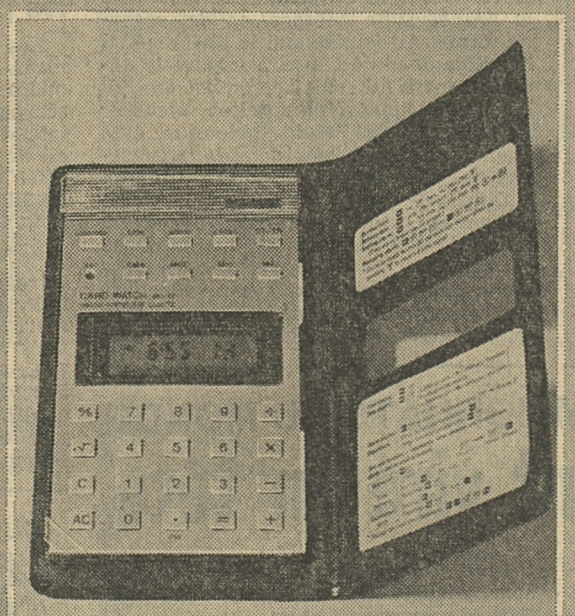

Calculatrice électronique CASIO MQ-11 CARD WATCH
7 fonctions: montre, calculatrice, calendrier
alarme, chronomètre, temps intermédiaire
mémoire temps, compte à rebours alarme **98.-**

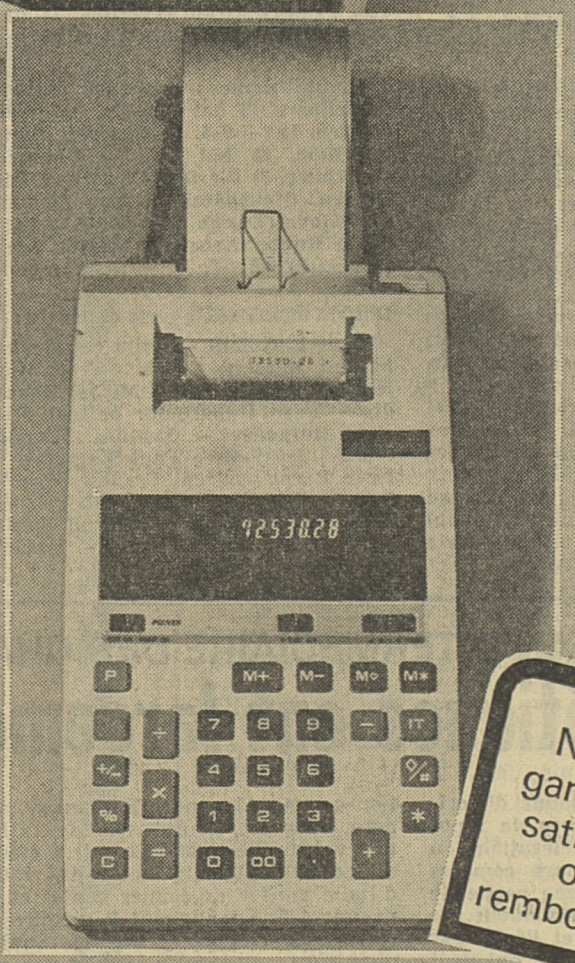

CASIO JR-110 MINI PRINTER
10 chiffres, affichage digital,
imprimante **239.-**

Notre garantie: satisfait ou remboursé!

PLACETTE

Tous les samedis,
la Placette Fribourg
vous offre le
parking gratuit
au grand Parking
des ‹Grands-Places›

3e Grand Prix cyclotouriste de la Gruyère
Mêmes vainqueurs que l'an dernier

Samedi dernier, le club cyclo-touriste de la Gruyère a mis sur pied la troisième édition du GP cyclo-touriste de la Gruyère, une épreuve longue de 42 kilomètres qui menait les coureurs de Bulle à Charmey en passant par le barrage de Rossens. Plus de 150 concurrents, répartis en deux catégories, ont participé à cette course qui s'est disputée sous la pluie. Comme l'année dernière, les victoires sont revenues à Charles Hofstetter d'Anières dans la catégorie des coureurs âgées de 18 à 34 ans et à Albini Tornay de Saxon dans la catégorie des aînés. Les meilleurs Fribourgeois ont été Beat Hasler de Guin 3e dans la première catégorie et Bernard Bourquenoud de Vaulruz 4e dans la deuxième. **(M. Bt.)**

CLASSEMENT

Catégorie I: 1. Tornay Albini 1 h 10' 04"11 - 2. Comina Roger 1 h 10'38"78 - 3. Parejas Ch. 10'42"40 - 4. Bourquenoud Bernard 10'45"50 - Henrioud André - Liniger Heinz - Hueguenot Marcel - 8. Lachat Michel 10'47"33 - 9. Volery Denis 10'53"19 - 10. Fah Léo 11'10"09.

Catégorie II : 1. Hostettler Ch. 1 h 06' 38"35 - 2. Schreyer M. 06'49"52 - 3. Hasler Beat 06'54"68 - 4. Choffet Henri 07'01"81 - 5. Meier P. Alain 07'03"24 - Balmer J.-Marcel - 7. Andrey Marcel 07'42"62 - 8. Deppen Claude 07'45"00 - 9. Jeannerat Robert 07'47"27 - 10. Haymoz Charly 07'49"66.

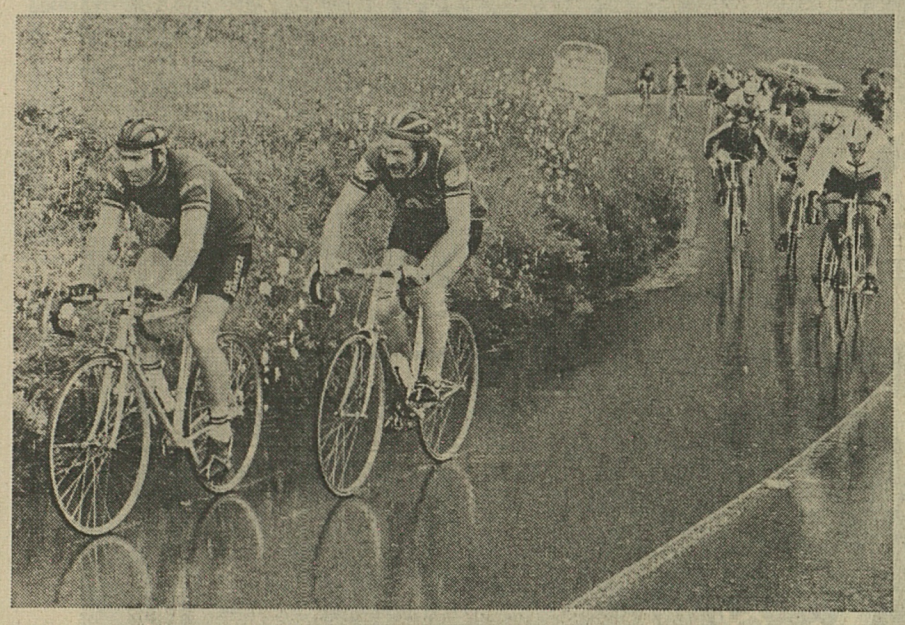

De courageux cyclosportifs luttent sous la pluie dans la montée du barrage de Rossens. (Photo J.-L. Bourqui)

Un Portugais dopé

Marco Chagas (22 ans), jeune espoir du cyclisme amateur portugais, se serait dopé lors du dernier Tour du Portugal, qu'il avait remporté grâce à une victoire, le dernier jour, dans une étape contre la montre. Un contrôle antidoping effectué après l'ultime arrivée a révélé des traces de produits « stimulants », a indiqué un communiqué des organisateurs de la course, qui font procéder à une contre-expertise.

W. Peeters exclu de la sélection belge

Le Belge Willem Peeters a été exclu de la sélection nationale pour le championnat du monde sur route. Il a été convaincu d'une tentative de fraude au contrôle médical qui a suivi une course à Lessines (Be), le 15 août dernier.

HC FRIBOURG
Le programme d'entraînement

Ayant débuté l'entraînement sur glace à la mi-août déjà, le HC Fribourg se prépare activement pour réussir une belle deuxième saison en Ligue nationale B. Pour cela, il participera à un camp d'entraînement d'une semaine à Morzine sous la direction de l'entraîneur Gaston Pelletier du 2 au 8 septembre. Cependant, les premiers matches amicaux auront lieu ces prochains jours déjà.

Voici le programme des matches d'entraînement :

samedi 25 août à 20 h. 15,
Fribourg - Martigny ;
mardi 28 août à 20 h. 15,
Fribourg - Olten ;
samedi 1er septembre à 20 h. 15,
Fribourg - Dübendorf ;
dimanche 2 au samedi 8 septembre,
camp d'entraînement à Morzine en France, avec Fribourg-Viège, le samedi en fin de matinée ;
jeudi 13 septembre à 20 h. 15,
Fribourg - Forward Morges ;
samedi 15 septembre à 20 h. 15,
Rapperswil - Fribourg à Wetzikon ;
mardi 18 septembre à 20 heures,
Olten - Fribourg ;
vendredi et samedi 21 et 22 sept.,
Coupe Weyer à Bümpliz ;
dimanche 23 septembre à 16 h.,
Fribourg - Rapperswil ;
jeudi 27 septembre à 20 h. 15,
Fribourg - Zurich ;
samedi 29 septembre à 20 h. 15,
Martigny - Fribourg.

Rappelons que le championnat de Ligue nationale B débute le 6 octobre et le HC Fribourg disputera sa première rencontre à l'extérieur à Sierre, face à l'équipe reléguée de Ligue nationale A.

M. Bt

FOOTBALL

Bulle - Stade Lausanne reporté à dimanche

Prévue initialement samedi soir à 20 h 15, la rencontre de championnat de première ligue entre Bulle et Stade Lausanne a dû être reportée d'un jour. En effet, une défectuosité de l'éclairage qui ne peut être réparée avant samedi, ne permet pas de disputer une rencontre en nocturne. Ainsi, Bulle recevra Stade Lausanne dimanche après midi, le début du match étant fixé à 16 h.

LUTTE

Brun également éliminé à San Diego

Après Jakob Tanner, le deuxième Suisse engagé dans les épreuves de lutte gréco-romaine aux championnats du monde de San Diego, Edy Brun, a également été éliminé. Dans la catégorie des 74 kg, Brun a tout d'abord perdu contre le Japonais Tsugiu Noguchi pour passivité, avant d'être battu par tombé par l'Allemand de l'Ouest Karl-Heinz Hellìling.

Jimmy Martinetti, Rudolf Marro et Henri Magistrini, qui s'aligneront dans le tournoi de lutte libre, n'entreront en lice que durant ce week-end.

● **Lutte libre.** Au tournoi pour écoliers de Moosseedorf, le Singinois Urs Riedo s'est imposé dans la catégorie des 30 kg. Urs Zosso a pris la 2e place en 55 kg, Urs Riedo la 4e en 60 kg, Charly Hayoz la 4e également en 58 kg, Peter Zbinden la 5e en 50 kg tout comme Gallus Zosso en 26 kg et Marco Lukas la 6e en 55 kg. Par équipes, le club de Singine s'est classé 4e.

● **Basketball.** — Coupe intercontinentale, à Buenos Aires : Argentine - Israël 106-64. — Classement : 1. Tchécoslovaquie 6-12 - 2. Israël 7-10 - 3. France 5-9 - 4. Mexique 7-9.

Une médaille d'or pour l'équipe suisse à Séoul : de gauche à droite, le Fribourgeois Kuno Bertschy, Hans Bräm, Anton Mattle et Hansueli Minder. (Keystone)

Bertschy : nouveau titre mondial

Kuno Bertschy gardera un bon souvenir de Séoul en Corée du Sud : en effet, une année après avoir remporté un titre mondial et plusieurs médailles, le tireur fribourgeois s'est une nouvelle fois distingué à l'occasion des championnats du monde de tir à air comprimé. En effet, mercredi, la Suisse a remporté le titre mondial devant les Etats-Unis et la Grande-Bretagne.

Sept nations étaient engagées dans ce championnat du monde et la Suisse a finalement devancé de trois points les Etats-Unis totalisant 1518 points contre 1515 aux Américains, tandis que les Anglais accusaient un retard de quatre points, devançant tout de même assez facilement la Corée du Sud et l'Australie. Sur le plan individuel, où on notait 47 participants, la victoire est revenue à l'Allemand de l'Ouest Walter Hillenbrand qui a réussi le total de 390 points. Il a devancé le Suisse Hans Braem qui obtient la médaille d'argent avec 386 points. Ce dernier a égalé une nouvelle fois le record de Suisse qu'il détient avec Bertschy. La médaille de bronze est revenue au Britannique Barry Dagger avec 383 points. Puis plus loin, on trouve au neuvième rang le deuxième Suisse, Anton Mattle qui a réussi 380 points tandis que Kuno Bertschy et Hansueli Minder se classaient ex aequo au 15e rang avec un total de 376 points. Même s'il pouvait prétendre à un meilleur résultat, le Singinois a tout de même contribué à la conquête du titre mondial par équipes.

Au pistolet où le titre a été remporté par le Britannique Geoffrey Robinson, vice-champion d'Europe l'année dernière, le Suisse Roman Burkard s'est classé 5e avec 383 points. La veille, le junior Toni Küchler avait remporté la médaille de bronze dans sa catégorie tandis qu'Anton Mattle était 8e au fusil.

Championnats suisses : Fribourgeois en évidence

Le week-end dernier à Liestal, se sont déroulés les championnats suisses de tir, qui ont permis à deux Fribourgeois de se mettre en évidence en se classant parmi les dix premiers. En effet, au match en position couchée, Roland Bertschy de Montévraz a pris la septième place avec un total de 589 points devançant notamment les membres de l'équipe nationale, Ueli Sarbach et Nipkow. La victoire est revenue à Mueller de Meilen (594 points) devant Suter de Kloten (593) et Jermann de Dittingen (592). D'autre part, Roland Bertschy ne compte qu'un point de retard sur le quatrième Emile Kohler de Moutier.

Au pistolet, Hans Huter de Morat a pris la huitième place au tir de vitesse avec un total de 582 points. Dans ce concours, la victoire a été obtenue par Ruess de Zurich (590 points) devant Tschudi de Lengnau (587) et Keller de Bienne (586).

Les autres victoires ont été obtenues par Ueli Sarbach (petit calibre trois positions et position à genou), Nipkow (position debout) Jermann (carabine, trois positions et position debout), Billiter (position couchée) et Suter (position à genou). Au pistolet, on note les succès de Minder (libre), Tschui (gros calibre) et Ruess (standard).

M. Bt

Nouveau duel Williams - Renault en Hollande ?

Déjà victorieuses en Grande-Bretagne (Clay Regazzoni), en Allemagne et en Autriche (Alan Jones), les « Williams-Saudia », sur leur lancée, partiront grandes favorites du 27e Grand Prix de Hollande, 12e épreuve de la saison comptant pour le championnat du monde des conducteurs, qui sera disputé dimanche prochain à partir de 14 h 30 locales (12 h 30 gmt) sur 75 tours du circuit de Zandvoort (4 km 226), soit sur 316 km 950.

Le circuit de Zandvoort, tracé à travers les dunes, en bordure de la mer du Nord, est loin d'être aisé. Il possède, certes, une ligne droit d'environ 800 mètres, mais ses virages, dont celui de « Tarzan », le « Hunze Rug », le « Scheivlack » et le « Huzaren Vlag », notamment, sont particulièrement difficiles. De plus, il est très souvent balayé par le vent venant de la mer.

Il est bien évident que sur une telle piste, les Williams d'Alan Jones et de Clay Regazzoni seront, une fois encore, particulièrement à l'aise. Jusqu'à présent, seules les Renault-Turbo de Jean-Pierre Jabouille et de René Arnoux, qui perdit bêtelent la seconde place en Autriche à la suite d'une panne d'essence, sont parvenues à rester dans leur sillage. Aussi doit-on s'attendre à un nouveau duel Williams-Renault.

Laffite va s'expliquer avec les pilotes de Ferrari

Les Ferrari du Sud-Africain Jody Scheckter, en tête du championnat du monde avec 38 points, et du Canadien Gilles Villeneuve, de loin les plus régulières depuis le début de l'année, seront une nouvelle fois, on peut en être sûr, aux places d'honneur. On peut également s'attendre à une bonne course de la Ligier de Jacques Laffite qui partage la seconde place du championnat (32 pts) avec Villeneuve. Gérard Ducarouge, le directeur technique de l'écurie vichyssoise, reconnaissait il y a peu de temps : « Nous n'avons pas encore rattrapé notre retard sur les Williams, mais nous avons confiance vis-à-vis des Ferrari. Ce qui revient à dire que Laffite va encore durement s'expliquer avec Scheckter et Villeneuve.

Derrière, il faut bien l'avouer, les autres voitures sont nettement dépassées. Les Brabham-Alfa-Romeo de l'Autrichien Niki Lauda et du Brésilien Nelson Piquet, les MacLaren de l'Irlandais John Watson et du Français Patrick Tambay et même les Tyrrel de Didier Pironi et de Jean-Pierre Jarier, qui, espère-t-on, va refaire sa rentrée guéri de son hépatite virale, ne peuvent suivre le rythme imposé par les Williams et même les Renault.

Quant aux autres voitures, elles font, en quelque sorte, de la figuration, y compris les Lotus de Mario Andretti et de Carlos Reutemann.

Trois anciens vainqueurs seront au départ : le Belge Jacky Ickx (1971), l'Autrichien Niki Lauda (1974 et 1977) et l'Américain Mario Andretti (1978), qui détient le record de l'épreuve à la moyenne de 188,170 km, celui du tour étant la propriété de Niki Lauda en 1'19"57, à la moyenne de 191,300 km.

Malgré la concurrence des championnats du monde cyclistes qui se dérouleront le même jour à Valkenburg, les organisateurs attendent une foule record d'environ 70 000 spectateurs.

Schlaefli : 2e succès consécutif à la Vue-des-Alpes

Pour la deuxième année consécutive, le lutteur fribourgeois Ernest Schlaefli, déjà vainqueur de huit fêtes cette saison, a remporté la fête de lutte suisse de la Vue-des-Alpes et il a devancé un autre Fribourgeois, Kurt Schwab d'Estavayer.

Près de nonante lutteurs ont participé à cette fête et après deux passes, Ernest Schlaefli était déjà en tête en compagnie de Keller, Schwab, Hofer de Zofingue, Rohrbach, Favre et Aebersold. En battant Heinz Hofer, son plus dangereux rival au départ, Schlaefli prenait déjà une belle option sur la victoire finale après quatre passes, puisqu'il devançait alors Willy Schwab de La Chaux-de-Fonds et notamment Johnny Roch du club de la Gruyère. En passe finale, il fut opposé au Chaux-de-Fonnier Willy Schwab qu'il battit en l'espace de deux minutes seulement, accrochant ainsi un nouveau fleuron à son palmarès déjà bien fourni. Les Fribourgeois se sont donc mis en évidence puisqu'on en trouve quatre parmi les huit premiers. Avec 59,60 points sur un maximum possible de 60, Schlaefli a creusé un très grand écart avec ses rivaux. La performance du Staviacois Schwab est également intéressante puisqu'il laisse derrière lui des lutteurs qui se sont déjà mis en évidence cette saison.

M. Bt

CLASSEMENT

1. Ernest Schlaefli, Posieux, 59,60. 2. Kurt Schwab, Estavayer 57,70. 3. Toni Sigrist, Giswil 57,60. 4. Michel Rouiller, La Gruyère 57,50. 5. Hansueli Gerber, Zofingue 57,40. 6. Willy Schwab, La Chaux-de-Fonds 57,30. 7. Bernard Zumbrunn, Val-de-Ruz 57,30. 8. Johnny Roch, La Gruyère 57,20. 9. François Kaufmann, La Chaux-de-Fonds 57,20. 10. Heinz Hofer, Zofingue 57,10. Puis : 17. Jean-Marc Egger, Fribourg 56,30. 18. Ueli Jorg, Haute-Sarine 56,10. 21. Frédy Aubert, Morat. 24. Jean-Paul Pillonel, Estavayer 55,70.

● Le jeune Fribourgeois Gabriel Yerly a remporté dimanche dernier la fête cantonale valaisanne des garçons lutteurs à Illarsaz. Dans sa catégorie, il a devancé le Valaisan Stéphane Jollien de trois points. Rappelons que Yerly a déjà remporté cette année les fêtes fribourgeoise et vaudoise.

Ford Granada 2300L V6 Plus confortable. Plus puissante. Plus sobre. Prix inchangé: 16680 francs

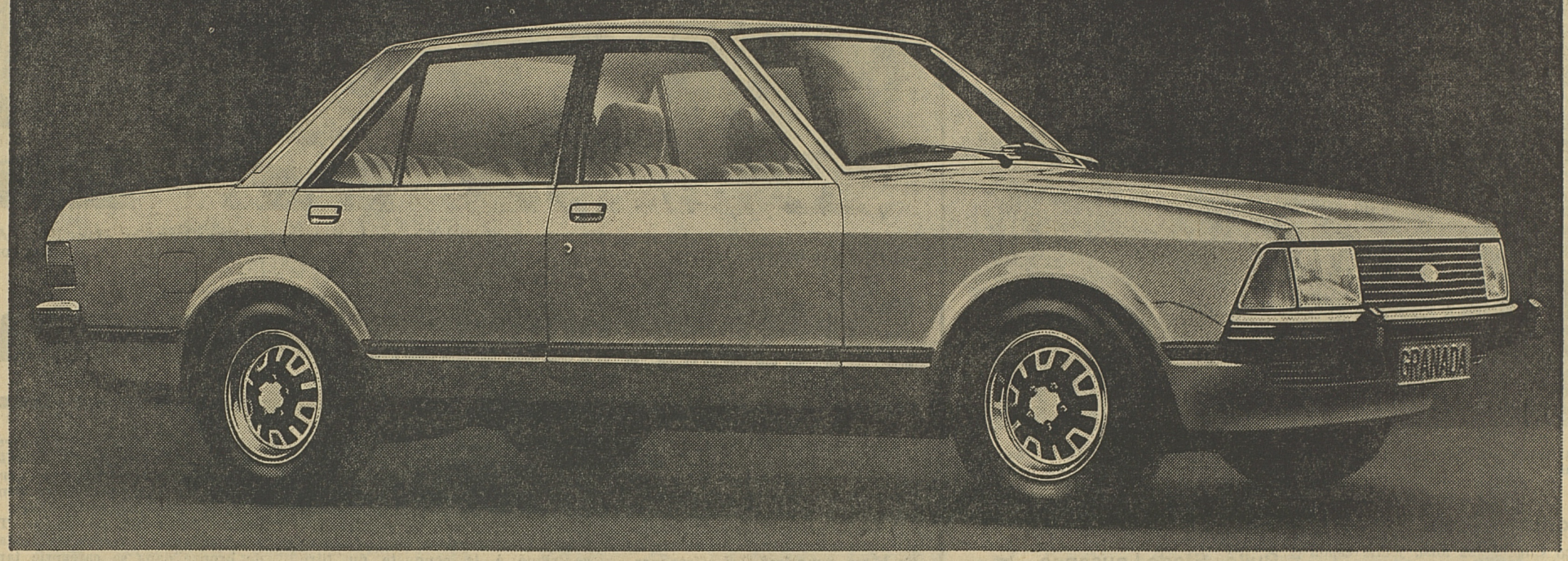

Une six-cylindres encore plus confortable: nouveaux sièges en mousse préformée garantissant une assise anatomiquement correcte et un meilleur maintien latéral, nouvelle suspension amortissante des sièges. Encore plus soignée: nouvelles teintes intérieures harmonisées, nouvelles garnitures de portières, nouveaux tissus de sièges. Et comme auparavant, un habitacle généreux. Malgré une longueur hors tout de 4,68 m seulement.

Une six-cylindres encore plus puissante: 114 ch DIN – et un silence encore accru! Elle a plus de réserve à tous les régimes et son châssis supporte aisément cette cure de croissance: suspension très élaborée à quatre roues indépendantes avec bras obliques à l'arrière, quatre amortisseurs à gaz, long empattement, voie extra-large.

Une six-cylindres encore plus sobre: 8,6 l seulement à 90 km/h (norme ECE 15), soit **une économie de 8%!** Grâce à un nouveau thermoventilateur à viscosité, à une nouvelle culasse à flux transversal, à de nouveaux arbres à cames, à un nouvel échappement et à des chambres de combustion optimisées qui rendent le moteur **encore plus cultivé!** Ne change pas: qualité allemande, avec nouvelle protection anticorrosion renforcée!

Sécurité comprise.

Ford

Le signe du bon sens.

Fribourg : Garage Central SA, 7, rue de l'Industrie, ✆ 037-22 35 05 — **Payerne :** Garage de la Promenade, Place Général-Guisan 1 — **La Tour-de-Trême:** Garage Touring SA, Dupré Frères, ✆ 029-2 90 74 pour les districts de la Gruyère, Glâne et Veveyse.

Attalens : Jean-Pierre Savoy, Garage - **Avenches :** Garage W. Näf SA, Route Industrielle - **Avry-devant-Pont :** Francis Dougoud, Garage du Lac - **Estavayer-le-Lac :** Jean Catillaz, Garage Moderne - **Jaun :** A. Rauber, Garage - **Mézières/FR:** Garage et Carrosserie de la Côte SA, agence Ford - **St. Silvester :** Gebr. Zosso, Garage, Carrosserie - **Tafers :** Alphonse Gobet SA, Garage - **Treyvaux :** André Gachet, Garage.

PROMENA AG

CH-4133 PRATTELN 1
Rheinstrasse 81
Telefon 061 83 41 41

Importante organisation de distribution de produits de marques internationales cherche pour entrée immédiate ou à convenir, un jeune

REPRESENTANT

Secteur :
Cantons Fribourg + partie VD

Fonctions :
— Assumer la responsabilité des ventes de nos produits à une clientèle établie de grossistes et détaillants
— S'intégrer et travailler activement dans le cadre d'une équipe dynamique de vendeurs expérimentés

Personnalité :
— Souplesse de caractère, esprit d'organisation et de collaboration
— Nationalité suisse, âge idéal 23-27 ans, connaissance de l'allemand
— Candidat sans expérience sera formé.

Poste évolutif. Bonne rémunération et voiture de service.

Si vous désirez faire carrière dans la vente, nous attendons votre curriculum vitae ou votre appel téléphonique.

03-6837

Vertrieb führender Markenartikel wie: Contessa Hairspray, Sham-tu Haarpflege, Kamill, Blendax Anti-Plaque, Litamin, Pond's Kosmetik, Vileda-Tücher, Kraft-Produkte, Cefrisch, Assugrin, Purina Delikat, Felix u.a.

Offres et demandes d'emploi

REPRESENTANT
REPRESENTANTE

Nous acceptons volontiers un(e) débutant(e) motivé(e) par la possibilité de gains importants.

La personne choisie aura le plaisir de visiter les kiosques, magasins de sports, les drogueries et grandes surfaces.

Nous sommes partout très bien introduits et les ventes sont aisées. Place stable et d'avenir. Frais substantiels.

Si vous désirez bien gagner votre vie, écrivez sous chiffre 17-500 447, **Publicitas, 1701 Fribourg.**

Mothercare®

Mothercare — la maison spécialisée pour la future maman, son bébé et les enfants jusqu'à 10 ans — cherche pour sa nouvelle succursale Avry-Centre, 1754 Avry-sur-Matran, (ouverture en automne 1979) des

VENDEUSES
(plein temps et mi-temps)

Nous attachons une grande importance à une assistance compétente à notre clientèle. Des connaissances dans la branche textile ou d'enfants seraient donc avantageux.

En outre, nous cherchons une

MAGASINIERE HABILE

Nous offrons un climat de travail agréable, un bon salaire, la semaine de 5 jours, ainsi qu'un 13e salaire mensuel.

Date d'entrée à convenir.

S.v.p. téléphonez-nous :

Mme M. Tschamper, Mothercare AG, Marktgasse 32, 3011 Berne,
✆ 031 - 22 66 65.

44-5452

ACTION
choix extraordinaire
RUSTIQUE ou MODERNE
Chambres à coucher - Tapis
Meubles combinés
Vaisseliers
Salons - Buffets de salons
Salles à manger
Grandes parois-bibliothèques
Literie - Buffet paroi
Banc d'angle

Ne manquez pas cette occasion pour vous meubler à bon compte

LIVRAISON FRANCO DOMICILE

Facilités de paiement

Visitez nos 3 expositions à PAYERNE

MEUBLES Hämmerli PAYERNE

Grand-Rue 4 ✆ 037-61 20 65
17-337

A VENDRE
voiture de démonstration GRANADA 2,8 LS
bleu-cosmos, radio-cassettes, blocage global
voiture neuve FORD TAUNUS 2 I V 6
gris métallisé.
Les deux voitures avec grand rabais

Ford

Garage-Carrosserie W. Näf AG
off. FORD-Konzessionär
Ryfstrasse, 3280 Murten - ✆ (037) 71 12 38
17-1723

A vendre

FORD TAUNUS 2,3 S
43 000 km, jaune, toit vinyl noir, jantes alu, radio, 5.6.78, Fr. 10 900.—.

MUSTANG II 2,8 I
26 000 km, blanche, int. rouge, radio-cassettes, 21.2.77, Fr. 10 500.—.

MERCEDES 250 automatique
mod. 1971, bleu foncé, Fr. 8500.—.

OPEL REKORD 2000 automatique
or mét., 80 000 km, mod. 1976, Fr. 7500.—.

MUSTANG II GHIA
75 000 km, vert mét., vitres teintées, radio, mod. 1974, Fr. 7500.—.

OPEL KADETT Caravan 1,6 S
65 000 km, orange, 5.1.78, Fr. 7500.—.

PEUGEOT 304 S
1973, 51 000 km, bleu mét, Fr. 4500.—.

FIAT 132 1600
1974, brun mét., 75 000 km, Fr. 4500.—.

MINI CLUBMAN
1975, jaune, 20 000 km, Fr. 4500.—.

Toutes les voitures expertisées avec garantie.

Ford

Garage-Carrosserie W. Näf AG
off. FORD-Konzessionär
Ryfstrasse, 3280 Murten - ✆ (037) 71 12 38
17-1723

A louer

Impasse de la Forêt 20

APPARTEMENT

3 ½ pièces.

Fr. 600.— charges comprises.

Libre immédiatement.

SOGERIM SA - ✆ (037) 22 21 12
17-1104

A vendre de privé à FRIBOURG, dans la Vieille-Ville

PETIT IMMEUBLE

partiellement rénové.

Chauffage central, eau chaude, etc.

Belle situation, tranquillité.

Faire offres sous chiffre 17-27166, à **Publicitas SA, 1701 Fribourg.**

TERRAIN à vendre à Botterens

Terrain de 1150 m2 avec belle vue sur le Moléson, la ville de Gruyère et le lac. Région calme et bien ensoleillée, eau, électricité, téléphone, égout sur place. Prix Fr. 39.— le m2.

Ecrire sous chiffre 17-302955, à **Publicitas SA, 1701 Fribourg.**

A louer à **Courtaman** pour le 1er octobre 1979,

LOGEMENT de 3 pièces
à Fr. 260.— nouvellement rénové

LOGEMENT de 4 pièces
à Fr. 415.— nouvellement rénové sans charges.

Pour renseignements :

werner wigger+co.
Immobilien-Treuhand
3177 Laupen Tel. 031 94 73 75

Myrtilles des Alpes
5, 10, 15 kg (avec emballage) Fr. 6.20 le kg. plus port.
Pedrioli Giuseppe
6501 Bellinzona

DAIM
pour le nettoyage (veste Fr. 35.—, manteau Fr. 38.—, manteau mouton retourné Fr. 40.—)

Une bonne adresse :
PRO-DAIM
1844 Villeneuve
Quai 18
✆ (021) 60 20 72

POUR OPEL BLITZ : moteurs éch. 2,5 L. 2,6 L. 6 cylindres, boîtes à vitesses ZF. Ponts arrières. Disponibles de suite du stock. Garantie complète ainsi que nombreuses pièces.
Centre véhicules utilitaires B. BUSSY
1024 Ecublens
✆ (021) 35 68 25

ABRIS pour véhicules
2 places Fr. 2200.—
7 places Fr. 5000.—
n'importe quelle autre grand. possible pr couvert de march. etc. Très avantageux direct du fabricant.

Rens. chez **Uninorm, Lsne (021) 37 37 12**

A vendre ou à louer

PIANOS + PIANOS A QUEUE

avantageux.
✆ (031) 44 10 82
Heutschi-Gigon

A vendre

cause départ étranger
Ford Capri I 2300 GT
1974, mot. 13 000 km. Prix à discuter.
✆ 037-61 31 53
(après 19 h.)
81-61928

A vendre

Peugeot 504
76, 80 000 km, Fr. 6000.—
Toyota Corolla 1200
72, parfait état, expertisée, Fr. 2900.—
Garage du Stand SA
Agences Peugeot
Marly
✆ (037) 46 15 60
17-649

RENAULT R 15 GTL
1000 km, bleu métal., cause imprévue.
Rabais Fr. 2000.—.
✆ 037-61 15 94
17-613

A vendre

Mercedes 200
1974, 4 vit., 4 cyl., servo-direction, impeccable.
✆ 037-46 48 87
17-303014

Maïs

A vendre

1 ha maïs

pour ensiler.

Belle parcelle

en bordure de route cantonale.
✆ (037) 65 11 83
17-27737

A vendre

20 vieilles poutres en chêne

✆ (037) 77 11 05
St-Aubin (FR)
17-27816

A VENDRE
FIAT X 1/9
de particulier, 40 000 km, blanche, état impeccable, expertisée.
✆ 037-24 51 10
81-61929

A vendre de particulier
SIMCA 1100 Spécial
mod. 1975, expertisée, 75 000 km, en bon état. Prix à discuter.
✆ 029-8 81 24
17-303010

Je cherche

1 avant Ford Taunus 1600 L
mod. 78, ou évent. que le train av.
✆ (037) 46 53 82
dès 19 h
17-303017

A vendre
Break Datsun Cherry 1000
1976, blanche, parfait état, expertisée.
✆ 037-61 49 79
17-2603

A vendre

POIRES à botzi

✆ (037) 63 38 46
17-27814

A vendre
d'une exploitation d'élevage
VACHES brunes
bonnes laitières, production journalière jusqu'à 22 kg.
✆ (037) 24 21 75
17-27812

A vendre

BOUVIER bernois
9 semaines.
✆ 037-38 16 04
(heures des repas)
17-1700

A vendre

manteau astrakan
col vison gris, en parfait état, travaillé sur mesure taille 42-44.
Fr. 1300.— comptant.
✆ (037) 22 33 76
(int. 17)
entre 8 h 30 et 9 h 30 jours ouvrables
17-303001

A vendre quelque

1000 kg de paille de froment
H. Haefliger
Corminbœuf
✆ 037-24 24 07
17-27811

PIANOS

dès **Fr. 3750.—.**
Location dès Fr. 30.- par mois.
Transport gratuit en cas d'achat.

E. JACCOUD
Pérolles 32, Fribourg
✆ 037-22 09 15
17-765

LECTEURS,

soutenez les commerçants qui insèrent leur publicité dans

LA LIBERTÉ

OFFRES ET DEMANDES D'EMPLOIS

---

ideal job

Cherchons d'urgence des
mécaniciens-tourneurs-fraiseurs
Entrée tout de suite ou à convenir.
Pérolles 2 — 1700 Fribourg
✆ 037/22 50 13

---

ideal job

Nous recherchons
MAÇONS MANŒUVRES
Entrée tout de suite ou à convenir.
Pérolles 2 — 1700 Fribourg
✆ 037-22 50 13

---

ideal job

Nous recherchons des
OUVRIERS D'USINE
(travail par équipe)
Entrée tout de suite ou à convenir.
Pérolles 2 — 1700 Fribourg
✆ 037-22 50 13

Petit restaurant
au centre de Schaffhouse
cherche pour début octobre

jeune SERVEUSE

Libre samedi et dimanche.
Ambiance jeune, bon gain.
✆ (053) 4 10 47
81-61924

---

temporis

engage de suite
MONTEURS en chauffage
SERRURIERS
MECANICIENS
91, rue de Lausanne — Fribourg
81-65

037 / 22 23 26

Laboratoire dentaire à Bulle
cherche

UNE PERSONNE

pour seconder technicien dentiste.

Formation assurée.

✆ 029-2 34 24
17-122922

On cherche

ouvriers bouchers

ainsi qu'

un chauffeur

Semaine de 5 jours.
Ambiance de travail agréable.

S'adresser à :
Adolphe Marmy - Viande en gros
Fribourg - Abattoirs
✆ (037) 61 41 60 ou 22 10 75
17-27774

NOUS CHERCHONS
pour entrée immédiate ou date à convenir

quelques COUTURIERES

ainsi que

UNE COUPEUSE

ATELIER DE CONFECTION PILLONEL
Route des Arsenaux 25
1700 FRIBOURG
✆ (037) 22 59 88
17-27693

Café de campagne demande

SOMMELIÈRE

débutante acceptée.

Congés selon entente (3 dimanches par mois). Bons gages, nourrie et logée.

Entrée tout de suite ou pour date à convenir

✆ (029) 8 51 34 - 1624 La Verrerie
17-122915

---

dès aujourd'hui **T2**

TRIO

nouveau pari sur les chevaux

dès 1 Fr. 1979 **le pari le meilleur marché de Suisse**

faites votre *TRIO* ici:

FRIBOURG

Estavayer-le-Lac : Tea-Room L'Escale - **Fribourg :** Restaurant Corso, bd de Pérolles 15 ; Tabacs La Civette, Pérolles 13 - **Romont :** Café de l'Halle.

***TRIO* le passe-temps du week-end**

---

monney pneus

R. Sionge 3 ▪ derrière l'Hôtel de Ville 029 2 63 30 ▪ BULLE

engage de suite

UN EMPLOYÉ

pour le service en atelier

Montage, équilibrage des pneus de voitures et poids-lourds, vulcanisation, etc.

Le nouveau collaborateur, après mise au courant, devra être capable de répondre à la clientèle et s'occupera aussi de questions administratives (contrôle des stocks, commandes, offres, etc.).

On demande une personne ayant :
— de très bonnes connaissances en mécanique
— le contact facile
— le goût et le sens du commerce.

On offre :
— salaire au mois
— 4 semaines de vacances
— caisse de prévoyance
— participation au chiffre d'affaires.

Se présenter sur rendez-vous. **✆ 029 - 2 82 14**
17-12618

MONTREUX
Café cherche

serveuse

de confiance.
Débutante acceptée.
Bons gains.
Vie de famille.

S'adresser :
E. Hall
Café des Amis
✆ (021) 61 29 61
le matin ou dès 19 h
22-6693

Cherchons
pour Aubonne

une serveuse

nourrie, logée.
Congé samedi et dimanche.
✆ (021) 76 51 06

Hotel de la Tour
La Tour-de-Trême
cherche pour tout de suite

sommelière

pour le service au café. Horaire de travail agréable. 2 jours de congé par semaine.

Téléphoner à
M. O. Grisoni
✆ (029) 2 74 70
17-12688

On cherche

jeune homme

comme

apprenti boucher

✆ 037-22 34 04
17-53

Café du Tunnel
Fribourg, cherche

sommelière-remplaçante

lundi, mardi et jeudi dès 16 heures.

✆ 037-22 30 94
17-27777

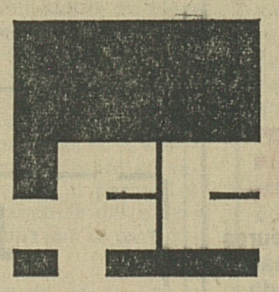

Nous désirons engager pour notre boutique de cadeaux

vendeuse

diplômée, apprentissage effectué, français-allemand. Place stable. Mardi au samedi.

Nous attendons vos offres manuscrites complètes.

FORME + CONFORT SA
Place de la Cathédrale, Fribourg
✆ 037 - 22 77 07
17-347

Petite entreprise cherche pour de suite

un apprenti peintre en voitures

S'adresser à :
J.-P. Christan
✆ 037-24 20 80
ou 037-24 64 97
17-27807

Jeune fille 24 ans
form. téléphoniste-dactylo
cherche place

réceptionniste

dans entreprise cabinet dentaire, médical ou avocat.
✆ (037) 22 65 34
le matin
17-302981

Favorisez de vos achats les maisons qui nous confient leurs annonces et réclames

---

Société Fiduciaire de la place
cherche

SECRETAIRE sténodactylo

La candidate aura également la charge de la réception et du téléphone.

Engagement de suite ou à convenir.

Faire offres sous chiffre 17-500451 à **Publicitas SA, 1701 Fribourg.**

FRIBOURG

On cherche

DESSINATEUR(trice) en bâtiments

évent. à la demi-journée.

✆ 037-23 47 59
17-277[illegible]

Garage, environs de Bulle
cherche

un carrossier-tôlier

sachant travailler seul.

Bonnes prestations.

Ecrire sous chiffres 17-600415 à Publicitas - 1630 Bulle.
17-12605

RENCONTRES FOLKLORIQUES INTERNATIONALES • FRIBOURG •

OUVERTURE OFFICIELLE

Samedi 25 août, 10 h 30
CORTEGE
Centre ville — Rue de Lausanne
14 h : Colloque Eurotel : 40 ans d'activité de la Fédération fribourgeoise du costume.

SPECTACLES DE GALA

AULA DE L'UNIVERSITE

Samedi 25 août, 20 h 15
Troupe de danse d'Alexandrie (Egypte)
Prix des places : Fr. 10.— et 15.—
AVS, groupes costumés et enfants 12 ans demi-tarif

Dimanche 26 août, 17 h
supplémentaire
Ensemble de l'Université de Cali COLOMBIE
Prix : Fr. 10.— et 15.—
AVS et enfants 16 ans : Fr. 5.- et 8.-

Mercredi 29 août, 20 h 15
Groupes de Colombie, d'Egypte et du Portugal
Prix : Fr. 10.—, 15.—, 20.—

Jeudi 30 août, 20 h 15
Groupes d'Autriche, Danemark, Ecosse, Egypte et Hongrie
Prix : Fr. 15.—, 20.—, 25.—

Samedi 1er septembre, 20 h 15
Groupes de Belgique, Colombie, Hongrie, Portugal et Suisse
Prix : Fr. 15.—, 20.—, 25.—

FETE POPULAIRE

Vendredi 31 août, dès 20 heures
Centre ville et Rue de Lausanne
(Si pluie diluvienne : Halle du Comptoir). Entrée : Fr. 2.—

Samedi 1er septembre 10 h et 14 h
Rue du Criblet
COLLOQUE avec démonstrations des groupes
14 h à 17 h : ANIMATION au Centre ville et Rue de Lausanne

BAL DES NATIONS

Samedi 1er septembre, dès 21 h
HALLE DU COMPTOIR

GRAND CORTEGE

près de 1000 participants
Dimanche 2 septembre, à 14 h 30
Pérolles - Rue Romont - Gd-Places
Entrée : Fr. 5.—

FINAL

aux Grand-Places
Places assises : Fr. 5.—
Si mauvais temps, final à l'Aula de l'Université

Location et renseignements :
OFFICE DU TOURISME
Grand-Places 30, 1700 Fribourg
✆ **037-22 11 56**

17-1051

Typique *l'offre économique* **de Schild.**

Chemises de qualité suisse, fabrication Schild.

En acheter 1, c'est acheter bien.
En acheter 2, c'est gagner plus.
En acheter 3, c'est profiter au maximum!

2 chemises **39.50**

3 chemises **59.–**

1 chemise **24.90**

Schild vous étonne toujours. Par la qualité et par le prix. **SCHILD**

Fribourg, 18, rue de Romont, ouverture du magasin chaque lundi, dès 13 h 30

VOYAGES BADAN

JOURNEE INOUBLIABLE AU LAC TITISEE (FORET-NOIRE — ALLEMAGNE)

PROGRAMME : En passant par Berne, vous irez à Bâle. LA PORTE D'OR DE LA SUISSE, au bord du Rhin. A Itingen, au Restaurant Ochsen, dans une ambiance rustique vous sera offert le café avec croissant. Après une brève présentation de nouveautés de qualités de la Maison M+K Versand SA de Bâle, un repas copieux vous sera servi. Après le frontière allemande, en longeant la vallée de la Wiese vous monterez au FELDBERG, centre touristique et thermal de la Forêt-Noire, qui fait la joie des skieurs en hiver. Ensuite descente vers le LAC DU TITISEE. Temps libre pour visiter l'exposition de montres coucou, manger un morceau du fameux GATEAU DE FORET-NOIRE AU KIRSCH, ou vous promener au bord du joli lac. Tout en admirant la beauté du paysage vous ferez le retour chez vous de bonne humeur.

DÉPART : 07.30 La Grenette, Fribourg.

DATE : SAMEDI 25.8 - DIMANCHE 26.8 - LUNDI 27.8 - MERCREDI 29.8 - JEUDI 30.8.

PRIX DU JOUR FR. 29.-

(y compris ● café + croissant ● voyage en car de luxe ● repas copieux ● cadeau)

RÉSERVATIONS : 021-71 21 30 Voyages Badan Morges

CADEAU : Chaque participant recevra en cadeau un filet colorié et la recette du fameux gâteau de Forêt-Noire.

IMPORTANT : Passeport ou carte d'identité.

98.910.60

M+K VERSAND SA, BALE

L'offset, c'est notre force
9 groupes d'impression,
du petit au grand format
IMPRIMERIE SAINT-PAUL

RENTRÉE DES CLASSES

Grand choix de sacs d'école et serviettes d'étudiants en **CUIR, JUTE** et **SKAI**

Tous les modèles à la mode en stock

La qualité est appréciée des jeunes et des parents

Trousses d'école — cahiers — crayons couleurs — plumes réservoir, le tout en qualité et en choix

Papeterie J.-C. Meyer SA
Pérolles 14, 1700 Fribourg

17-950

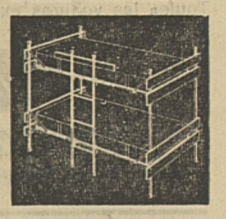

Lits superposés

ACTION !
(Stock limité)
tout en bois dur av. tête mobile, barrière et échelle, transformable en peu de temps en 2 lits séparés.
Seul. Fr. 285.—
Cette action est limitée !
Div. modèles à choix
Meilleur marché que tous les autres.
Du commerce spécialisé

Muller Literie
Tapissier dipl.
Fribourg - ✆ 22 09 19
Rue de Lausanne 23

81-19

NOUVEAU A DOMDIDIER

LA CARROSSERIE DU GRAND BELMONT SA

à ouvert ses portes

Installation moderne, peinture au four

Tél. 037-75 20 75

17-27818

LOCATION-VENTE
PIANOS
neufs, avantageux.
Occ. loc. mens. dès 30.—
Accordages

LOCHER
MUSIQUE
Rue de Lausanne 29
Fribourg
- fermé le lundi -
POINTS DE VOYAGE

Ville de Fribourg Ville de Fribourg

MORT SUSPECTE A LA GRAND-RUE
L'énigme reste entière

Neuf jours après la découverte du cadavre d'une femme de 45 ans à la Grand-Rue 40, à Fribourg, le juge d'instruction de la Sarine n'a toujours pas publié le communiqué promis au début de l'enquête. M. Pierre-Emmanuel Esseiva nous a déclaré qu'il lui manquait encore les résultats écrits de certaines analyses effectuées tant à Lausanne qu'à Zurich. Ainsi, à l'heure actuelle, il est toujours impossible de savoir s'il s'agit d'un crime ou d'un accident. Néanmoins, certains éléments nouveaux sont maintenant connus par les enquêteurs.

La victime, Mme M. V., fréquentait semble-t-il occasionnellement certains milieux bien connus de la police à Fribourg. Elle aurait fait la connaissance de R. G. le soir du lundi 13 août. Elle aurait également déjà passé la nuit de lundi à mardi avec R. G. dans le studio que celui-ci louait au 3e étage de la Grand-Rue 40.

Au cours de la soirée de mardi, M. V. et R. G. auraient fréquenté des établissements publics de la ville. R. G. aurait consommé passablement d'alcool puisqu'au moment de son arrestation, il avait un taux d'alcoolémie d'environ deux pour mille. La victime par contre n'était pas en état d'ébriété.

La mort serait intervenue selon le témoignage de R. G., subitement pendant des rapports intimes. Les enquêteurs ont pu reconstituer une partie du puzzle mais il leur manque les résultats des analyses. Il semblerait que l'homme ait mis des mouchoirs en papier dans la bouche de M. V. pour éviter que les cris de la femme ne dérangent les voisins. Or les autres habitants de l'immeuble affirment n'avoir entendu aucun bruit.

Il est donc impossible de savoir si les mouchoirs ont étouffé accidentellement la femme ou si l'homme lui a porté un coup qui aurait pu être fatal. M. V. ne portait aucune trace de strangulation. Les enquêteurs attendent également pour savoir d'où peuvent provenir une petite blessure à l'œil ainsi que des traces d'écorchures au coude.

Deux autres points d'interrogation subsisteraient encore. La victime aurait eu, à un certain moment, les mains liées dans le dos par une cordelette. Ce lien aurait été jeté dans les toilettes. D'autre part, des taches de sang auraient été retrouvées sur un mur de la chambre. Sur ce dernier point, il est encore impossible de savoir s'il s'agit de sang animal ou de sang humain.

Contrairement aux nombreux bruits qui courent dans le quartier du Bourg, les enquêteurs excluraient que d'autres personnes se soient trouvées dans cette pièce au moment de la mort de M. V. La possibilité d'une bagarre semble également être écartée.

Quant à R. G. qui a prévenu la police, il est toujours gardé au secret. Le juge d'instruction souhaite en effet encore interroger cette personne sur plusieurs points.

Malgré tous ces éléments, l'énigme reste encore entière. Il faudra donc attendre pour savoir si cette pénible affaire était un accident ou un meurtre.

P.-F. C.

Ville de Fribourg Ville de Fribourg

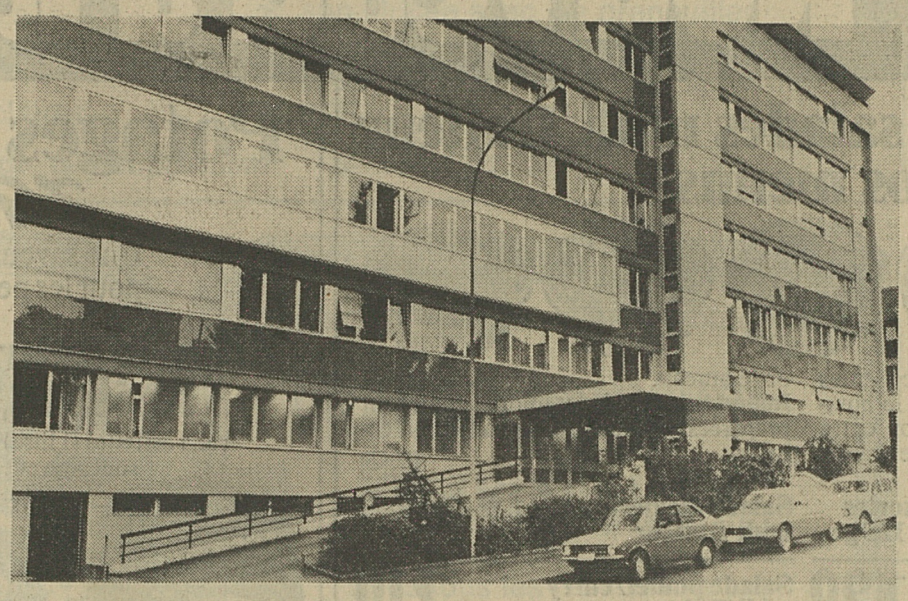

Une clinique récemment agrandie. (Photo Lib. - JLBi)

Fermeture de la Clinique Ste-Anne
RUMEUR DEMENTIE MAIS...

La clinique Sainte-Anne à Fribourg va-t-elle fermer ses portes ? C'est ce que pourrait laisser penser le feuilleton bien connu de « L'Indicateur fribourgeois ». En effet, dans le numéro distribué hier, cette feuille gratuite met des propos très affirmatifs dans les bouches de Raetzo, Birbaum et Cornelius. L'enquête effectuée auprès des responsables montre qu'il n'est pas question de fermeture, pour le moment en tout cas.

A la direction de Sainte-Anne, comme chez certains médecins travaillant dans cette clinique, on confirme que des bruits circulent en ville depuis un certain temps. Les personnes interrogées démentent formellement qu'une fermeture soit envisagée.

A Lucerne, au siège de la communauté des Sœurs de Ste-Anne, le Dr Korner, président de la société gérant les intérêts des religieuses, nous a donné quelques renseignements supplémentaires. Actuellement, la clinique de Fribourg, comme celles de Lucerne et du Tessin, ressent le manque de vocations. De plus, les responsables éprouvent beaucoup de difficultés à trouver du personnel qualifié, notamment des infirmières.

Le Dr Korner a affirmé que la fermeture de la clinique fribourgeoise n'avait jamais été discutée. Par contre, a ajouté le président, si le personnel nécessaire ne peut être trouvé nous serons obligés d'envisager cette solution. L'avenir de l'hôpital est donc malgré tout marqué d'un grand point d'interrogation.

La clinique Ste-Anne de Fribourg occupe environ 130 personnes dont 28 religieuses. Plusieurs Sœurs, qui travaillent encore, ont déjà atteint l'âge de la retraite. L'établissement, qui compte actuellement 130 lits, a été agrandi, il y a quelques années.

PFC

VILLARS-SUR-GLANE

Les PTT bâtiront pour 12,3 mio

Le conseil d'administration des PTT a décidé l'exécution d'un projet de 12,3 millions de francs à Villars-sur-Glâne où seront édifiés les bâtiments et installations nécessaires pour le matériel et les services de transport de l'arrondissement des téléphones de Fribourg. Il s'agit de garages et d'ateliers. Les travaux débuteront vraisemblablement en automne 1980 et la mise en exploitation est prévue pour le début de 1983.

Il s'agit de l'édification de garages et d'ateliers et la décision du conseil d'administration des PTT a été motivée par le fait que ceux-ci faisaient défaut à la Direction de l'arrondissement de Fribourg. Les locaux qu'elle possède à la Glâne étaient devenus en effet trop exigus et les PTT devaient louer des garages privés avec ateliers pour faire face aux nécessités du service. La création de garages et d'ateliers à Moncor — non loin de la RN 12 — centralisera tout le travail et permettra aux PTT de posséder en propre les installations nécessaires.

J.P.

TINTERIN
Un mort et six blessés

Jeudi, à 16 h 45, une automobiliste de Guin circulait de Stersnuhle en direction de Tinterin. Parvenue au carrefour des « Ebnet », elle n'accorda pas la priorité à un automobiliste d'Aumont qui roulait de Tinterin en direction de Marly. Une violente collision s'ensuivit au cours de laquelle une passagère de la première voiture, Mme Joséphine Mauron, née en 1893, domiciliée à Guin, perdit la vie. En outre, la conductrice et un passager de la première voiture ainsi que les quatre occupants de la seconde ont été blessés. Vu l'état de leurs blessures, quatre d'entre eux ont été transportés à l'Hôpital cantonal par les soins de l'ambulance tandis que la gendarmerie conduisait les deux autres à l'hôpital de Tavel.

Il s'agit de Mmes Joséphine Spicher, 50 ans, de Guin, Heidi Oschwald, 32 ans, d'Ursy, Rosa Aebischer, 58 ans, de Guin, et de M. Claude Rey, 33 ans, d'Aumont, Patrick Oschwald, 11 ans, d'Ursy, et Pierre Waeber, 41 ans, de Nuvilly. Lors de la collision, les deux voitures ont été démolies ; les dégâts matériels sont estimés à 10 000 francs. (Lib.)

DEMAIN, OUVERTURE DES CINQUIEMES RENCONTRES FOLKLORIQUES
Musique, danse et... réflexion

Cinq spectacles, deux colloques, deux cortèges, une grande fête populaire et deux animations en ville : voilà en résumé les principales étapes de cette cinquième édition des Rencontres folkloriques internationales, qui s'ouvrira officiellement samedi dès 10 h 30 à la place Georges-Python. Les grandes lignes de cette manifestation ont été présentées hier par le président du comité d'organisation, M. Albert Bugnon, entouré par ses principaux collaborateurs ainsi que par les représentants de la gastronomie et du tourisme portugais, lors d'une conférence de presse hier à l'Eurotel.

Cette nouvelle édition des Rencontres marque son passage, selon le mot de son vice-président M. Gérard Ducarroz, dans l'âge adulte. Cela est dû principalement aux dernières Rencontres qui ont enraciné la tradition d'un festival folklorique en ville de Fribourg. L'année 1978 a également permis aux RFI d'être définitivement reconnues et adoptées par le Conseil international des festivals folkloriques, une section du CIM de l'UNESCO qui avait envoyé plusieurs observateurs dans notre ville.

Il découle de ces faits une nécessaire continuité de cette manifestation, mais précisa M. Bugnon, « le principe même d'un festival appelé à durer est la continuité dans la variété ». Le volet 1978 avait déjà inauguré par l'organisation d'un colloque sur un thème d'actualité, la présence d'une équipe film-TV pendant toute la durée du festival ainsi qu'une manifestation officielle d'ouverture dans la rue. Cette année, le schéma des RFI sera calqué sur le précédent, avec toutefois quelques modifications de détails. Quant aux buts principaux de la manifestation, ils sont identiques : présenter l'éventail le plus divers possible de spectacles de qualité tout en préservant une certaine unité et donner au public l'occasion de faire sa fête dans sa ville.

DE L'IDEE PRIVEE A L'INTERET PUBLIC

L'idée d'organiser des Rencontres folkloriques internationales est partie, il y a six ans, d'un petit groupe, au sein duquel se dégageaient deux tendances : celle du folklore, de la musique, de la culture et celle du marketing et du tourisme. Pour l'instant, on a pu faire la liaison entre les deux aspects ainsi que jeter un pont entre le folklore et la fête, la liesse populaire.

Mais on constate que les Rencontres folkloriques internationales, dont les organisateurs se sont réunis en une association au sens du Code civil, sont devenues une manifestation d'intérêt public. « Nous serons amenés à tirer certaines conclusions pour l'avenir », nota encore le vice-président.

Si ces Rencontres sont l'occasion de nombreuses réjouissances, elles permettent aussi une réflexion sur le folklore et ses formes d'expression. C'est ainsi que deux colloques seront organisés. Le premier, qui aura lieu samedi dès 14 h 30, sera consacré au lien existant entre le travail effectué par les fédérations régionales des costumes et le spectacle, le résultat sur scène. Quant au second, organisé en plein air, il permettra à divers groupes de présenter des exposés et des démonstrations sur la particularité de leur folklore.

La fête populaire, fixée au vendredi 31 août, aura pour cadre les rues de Romont et de Lausanne. Pendant toute la journée, les commerçants sortiront leurs échoppes sur la rue. Le soir, quinze groupes fribourgeois et étrangers se produiront sur les podiums installés à cet effet. Le lendemain encore, le centre sera bouclé à la circulation pour permettre deux animations : le matin dans le quartier du Bourg et l'après-midi dans les rues de Romont et de Lausanne.

Dans le cadre des RFI 79, notons enfin une quinzaine commerciale au centre-ville et une quinzaine gastronomique portugaise, jusqu'au 7 septembre à l'Eurotel. A travers certaines spécialités du chef, M. Carlos Oliveira, notamment l'espadon fumé, les rougets grillés ou les noix de porc avec des palourdes, des plats arosés de vin vert, de Mateus ou de rouges somptueux, on se plonge quelques heures dans la chaleur d'un pays de rêve.

Pour l'instant, il ne reste qu'à souhaiter plein succès et surtout beaucoup de soleil à ces cinquièmes Rencontres. (fj)

Bienvenue

Ces groupes nous permettent en outre d'approfondir nos connaissances culturelles en nous faisant découvrir la vie, les coutumes et costumes de leurs pays variés.

Notre ville, décorée et pimpante, est prête à les recevoir et à se consacrer entièrement à ses hôtes durant toute une semaine. La rue de Lausanne et le centre ville verront se dérouler les principales fêtes populaires, mais les autres quartiers se feront également un devoir et un honneur d'accueillir nos hôtes en toute simplicité, à l'occasion de pauses improvisées ou encore lorsqu'ils visiteront en simples touristes notre contrée accueillante. Plusieurs villes et villages les ont d'ailleurs invités et il ne sera pas rare de les croiser au hasard d'une excursion ou d'une promenade. Sachons tous profiter de ces moments trop rares et laissons parler librement nos cœurs et nos sentiments.

Le Comité d'organisation a accompli un travail titanesque et les occasions de rencontres et d'échanges fructueux d'idées seront nombreuses ; gageons que la bonne humeur sera constante et que la fraternité s'exprimera sans obstacles, toutes les frontières étant pendant quelques jours abolies.

Il ne fait pas de doute que toute la ville aura à cœur de participer activement à ces Rencontres en fréquentant les fêtes populaires et en assistant aux nombreuses soirées de gala, qui se dérouleront comme à l'accoutumée en l'Aula de notre Université.

Il faut savoir que la Ville de Fribourg soutient cette manifestation et l'on ne peut que souhaiter au plus grand nombre d'entre nous de se mettre au diapason de cette fête unique.

Bienvenue donc à tous les groupes et souhaitons-leur de passer d'agréables moments parmi nous ; qu'ils emportent de la Ville et du Pays de Fribourg une image de gens hospitaliers, fraternels et souriants.

Pierre Boivin,
conseiller communal,
responsable du service
Culture et Tourisme de la
Ville de Fribourg

Deux spectacles: d'Egypte en Colombie

Samedi soir, la troupe de danse d'Alexandrie ouvrira les feux des cinquièmes Rencontres folkloriques internationales de Fribourg avec son spectacle qui sera présenté à l'Aula de l'Université à 20 h. 15. Cette formation, qui est l'une des trois meilleures d'Egypte, présente toutes les formes de folklore existant sur les rives du Nil, de son embouchure jusqu'au désert de Nubie.

Fondée en 1969 par M. Ali Elgendi après une sélection de jeunes, âgés de 13 à 15 ans, la troupe a entrepris l'étude des danses égyptiennes afin de déterminer la part des origines orientales et indigènes. En présentant, dès 1972, des spectacles dans les universités, le groupe s'est enrichi d'étudiants qui, grâce à leurs recherches, ont contribué à mettre sur pied un vaste répertoire de danses et de musiques locales.

UN GROUPE COLOMBIEN

Un spectacle, à l'intention des enfants et de leurs aînés, sera présenté dimanche après midi, à 17 h., à l'Aula de l'Université, par un groupe colombien de Cali, « Universidad del Valle » qui réunit 26 danseurs et 18 musiciens.

Les exécutants ont à leur programme une trentaine de danses différentes. Le répertoire des danseurs, qui va de la valse d'inspiration européenne à la danse « Négritos », en passant par la célèbre Jota, est représentatif des diverses régions de la Colombie. A noter que les musiciens, qui accompagnent les danseurs, jouent de dix-huit instruments différents. (fj)

L'infomanie

Voulez-vous gagner 100 (cent) francs ? C'est facile. Il suffit de se laisser gagner par cette nouvelle « maladie » qu'est l'infomanie. L'infomanie, c'est une sorte de virus qui doit s'emparer de vous. A chaque fois que vous serez témoin d'un événement extraordinaire (un accident, un incendie, le passage d'une personnalité ou tout fait présentant un réel intérêt), il faudra vous laisser gagner par l'infomanie. Il vous suffira alors d'appeler la rédaction de « La Liberté » (037 22 26 22). Chaque mois, la meilleure information sera sélectionnée et son auteur recevra une prime de 100 francs. (Lib.)

LA LIBERTÉ
(037) 222622

Nouveau à la Coop

5 délicieuses salades midi Traiteur pour varier vos menus

Les salades midi Traiteur sont excellentes comme salade avec le repas ou le hors-d'œuvre, comme petite collation entre les repas, pour le pique-nique, le voyage ou le bureau.
Important: les salades midi Traiteur sont préparées avec une sauce pauvre en calories.

Vous avez le choix entre les sortes suivantes en gobelets alu de 125 g:

Salade de thon midi Traiteur 1.90	**Salade mexicaine midi Traiteur** 1.25
Salade poulet/curry midi Traiteur 2.10	**Salade russe midi Traiteur** 1.25
Salade de jambon midi Traiteur 2.10	

En vente uniquement dans les grands magasins Coop

Potages Gourmet Knorr

Une saveur supérieure – pour les petites familles.

Suffit pour 3 assiettes, car 4 assiettes (1 litre) sont souvent trop.

3 sortes au choix:
Quenelles de viande
Crème de poireaux
Volaille aux nouilles

Paquet seulement 1.05

En vente uniquement dans les grands magasins Coop

L'assaisonnement est un art – Knorr vous facilite les choses avec

Condi-mix Provençale

Recommandé pour les pizzas, la volaille, la viande de porc, de veau, d'agneau, etc.

Saupoudroir de 88 g 1.55

Sachet de remplissage de 88 g 1.15

En vente uniquement dans les grands magasins Coop

Trident Bubble Gum

sans sucre

«Le chewing gum qui ménage les dents»

Triopack de 3x5 pièces 1.30

Serena

La serviette hygiénique super-mince avec le même pouvoir d'absorption qu'une serviette classique. Prend peu de place, on la sent à peine, elle offre une sécurité absolue et un confort maximal – chaque jour de vos règles. Avec SERENA vous ne vous êtes jamais sentie aussi libre et aussi sûre.

10 pièces seulement 1.60

de Johnson & Johnson

Offres et demandes d'emploi

RÉPUBLIQUE ET CANTON DE GENEVE

POLICE DE SÛRETÉ GENEVOISE

Une inscription est ouverte au Département de justice et police pour l'engagement d'

INSPECTEURS DE SÛRETÉ

Conditions requises :

1. Etre citoyen suisse et âgé de 27 ans au plus au moment de l'entrée en fonction le 1er août 1980.
2. Avoir régulièrement fait son service militaire et être incorporé dans l'élite.
3. Avoir une bonne santé.
4. Avoir une instruction générale suffisante (études secondaires souhaitées).
5. Parler couramment, en plus du français, une autre langue au moins.
6. Avoir une bonne présentation.

Les candidats qui satisfont à toutes ces conditions subiront une visite médicale approfondie, ainsi que des examens d'admission (culture générale et préparation physique). Ils seront admis, en cas de succès, à un cours de formation professionnelle de 7 mois.

Excellentes prestations sociales.

Les offres manuscrites, accompagnées d'un curriculum vitae, devront parvenir au chef de la Sûreté, Hôtel de police, boulevard Carl-Vogt 19, jusqu'au 31 août 1979.

Le conseiller d'Etat chargé
du Département de justice et police
Guy FONTANET

Le Centre extra-hospitalier de gériatrie (8, rue du Nant) et le Centre de soins continus de Collonge-Bellerive, cherchent :

2 assistants(tes) sociaux(ales)

Conditions : diplômes d'assistants(es) sociaux(ales) ; intérêt pour les problèmes des personnes âgées ; posséder un véhicule.

Ils offrent : salaires selon barème de l'Etat ; nombreux avantages sociaux ; restaurant pour le personnel.

Les personnes intéressées voudront bien faire leurs offres écrites, avec curriculum vitae, copies de certificats, à l'Hôpital de gériatrie, (service du personnel), route de Mon-Idée, 1226 Thônex, ✆ 48 74 11 (int. 208).

18-2154

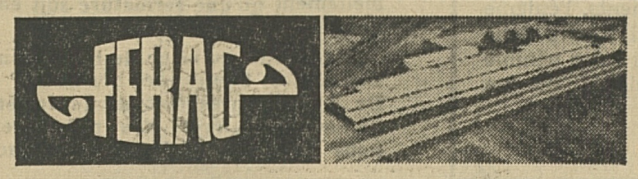

Nous sommes une entreprise moderne de la région zuricoise et fabriquons des installations de manutention pour le secteur des arts graphiques.

Pour l'extension de notre département de contrôle et service, nous cherchons :

UN ELECTRONICIEN

(mécanicien électronicien, FEAM ou monteur d'appareils électroniques) possédant de bonnes connaissances de la technique digitale et maîtrisant une deuxième langue en plus de sa langue maternelle (français ou allemand).

Le domaine d'activité de notre futur collaborateur comprendra, en plus de la mise en service de nos installations chez le client, le contrôle et la réparation de :

— commandes logiques de machines
— interfaces de microprocesseurs
— commandes d'entraînements à vitesse variable
— commandes conventionnelles à relais

Si vous appréciez une activité variée ainsi que les déplacements à l'étranger, faites-nous parvenir votre offre détaillée ou téléphonez-nous.

44-993

FERAG AG 8340 Hinwil ZH Tel. 01.938.01.11

Mobilière Suisse
Société d'assurances

Collaborateur

Notre service des sinistres a besoin de personnel supplémentaire et nous cherchons un jeune collaborateur ayant terminé son apprentissage commercial et pouvant témoigner d'une certaine expérience dans les assurances. Nous sommes particulièrement intéressés à un candidat connaissant très bien le domaine des sinistres véhicules à moteur et RC. Outre une mise au courant approfondie, notre nouvel employé pourra se préparer à l'examen fédéral en matière d'assurances et il travaillera au sein d'une équipe jeune et dynamique.

Les candidats de langue française ayant de bonnes connaissances d'allemand sont priés d'écrire à la **Mobilière Suisse, Direction, Service du personnel, Schwanengasse 14, 3001 Berne.**

05-10584

Offres et demandes d'emploi

Mothercare®

Mothercare — la maison spécialisée pour la future maman, son bébé et les enfants jusqu'à 10 ans — cherche pour sa nouvelle succursale Avry-Centre, 1754 Avry-sur-Matran, (ouverture en automne 1979) une

DIRECTRICE

Qui s'intéresse à cette situation variée ?

Nous supposons que vous avez déjà de l'expérience dans ce ressort ou un domaine semblable.

Pour cette activité intéressante vous devez cependant posséder les qualités suivantes :

Etre apte à diriger une équipe de 8-10 personnes environ, (engagement du personnel compris), avoir le sens aigu des responsabilités et de l'organisation, savoir faire preuve d'indépendance et d'initiative. Age idéal : de 30 à 45 ans.

La connaissance de langues étrangères représenterait un avantage.

Cette situation offre une très grande indépendance et un salaire au-dessus de la moyenne. Date d'entrée à convenir.

Si vous êtes convaincue d'être à la hauteur de ce poste intéressant, envoyez-nous donc votre candidature ou téléphonez-nous simplement :

Mme J. Eggli, Mothercare AG,
Rennweg 57, 8001 Zurich,
✆ 01-221 28 27.

44-5452

Vous êtes dynamique, consciencieux et performant. Vous vous intéressez à la branche automobile et avez une formation d'

employé de commerce ou de mécanicien voitures

Vous désirez vous créer une situation stable et bien rétribuée en prenant des responsabilités, en secondant efficacement le chef d'entreprise dans la réception des clients, la facturation, la planification des ateliers.

Vous aimez le contact avec la clientèle et vous vous intéressez à la vente.

En ce cas, vous êtes la personne que nous désirons engager de suite ou à convenir pour compléter l'équipe d'un garage du Nord vaudois, représentant des marques bien introduites.

Adressez-nous votre offre avec curriculum vitae, références et prétentions de salaire sous chiffre 22-970141-184 à **Publicitas, 1401 Yverdon.**

HOTEL DE L'ANGE
CUGY
✆ 037-61 40 06

SPECIALITES SUR ASSIETTE
METS A LA CARTE
CHAMBRES CONFORTABLES

Salle pour noces et sociétés
(150 places)

Famille R. Bersier-Francey

ESTAVAYER-LE-LAC CITÉ HISTORIQUE ET TOURISTIQUE

★ ses édifices anciens et ses plages
★ son téléski nautique
★ ses campings-caravanings
★ ses courts de tennis éclairés
★ sa pétanque
★ son Musée avec les grenouilles naturalisées (unique au monde) et sa collection de vieilles lanternes CFF.

Société de développement ✆ **037-63 12 37**

AUBERGE
DES 3 COMMUNES
MONTBRELLOZ
✆ 037-63 11 05
Fam. Vincent Dafflon-Schmutz

JAMBON DE CAMPAGNE
RESTAURATION SOIGNÉE
VINS DE PREMIER CHOIX
SALLE POUR NOCES ET SOCIETES

itinéraire du dimanche

à travers la Broye

perriard

Samedi 25 et dimanche 26 août 1979

GRANDE BENICHON STAVIACOISE

Dans tous les restaurants :
spécialités de Bénichon

Grande animation — Carrousels

Dimanche après midi et en soirée :

Production en ville de l'exceptionnel groupe de danse représentant la Colombie aux Rencontres folkloriques internationales de Fribourg (18 musiciens et 26 danseurs)

HOTEL
DES CARABINIERS
SAINT-AUBIN
✆ 037-71 11 31
vous invite à venir déguster
SA CHARBONNADE
✶
RESTAURATION SOIGNÉE
✶
Salle pour sociétés et mariages
Se recommande : **Fam. Prélaz**

Restaurant St-Louis
&
Bateau de Fribourg
PORTALBAN
✆ 037-77 11 22

Spécialités
du lac

NOTRE SPECIALITE :
la truite du lac pochée
Avec nos meilleures salutations
S. + E. Wurmser, 1588 Cudrefin
✆ 037-77 14 20

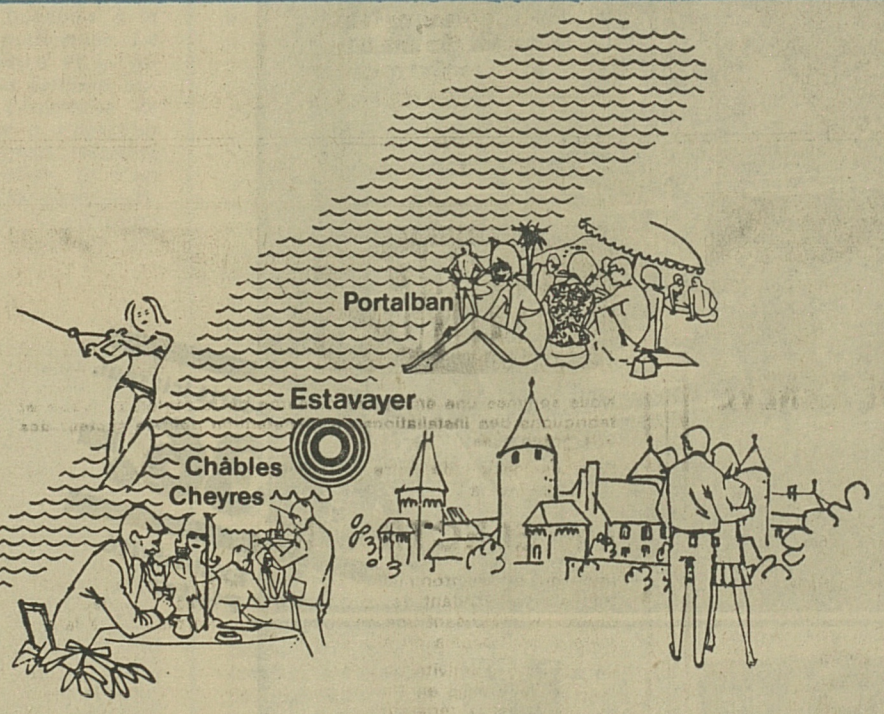

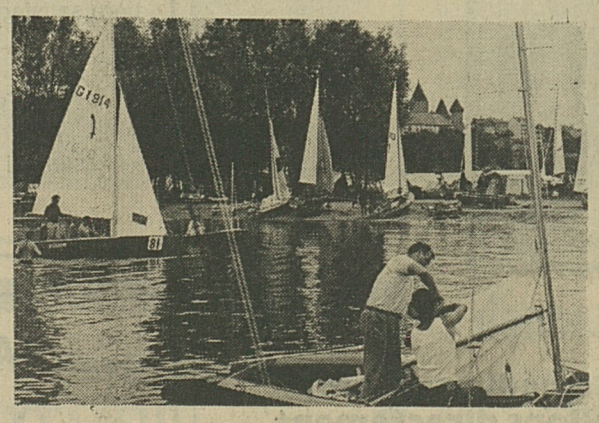

Le lac de Neuchâtel,
une source inépuisable de loisirs

Estavayer-le-Lac

Cité historique, Estavayer-le-Lac est fière d'abriter dans son enceinte de murailles et de tours une mosaïque de monuments anciens aussi divers que séduisants : château, collégiale, musée et monastère témoignent d'un passé artistique riche et fécond. Rues et ruelles conduisent le promeneur sur les rives du lac où se succèdent 2 campings-caravanings, un téléski nautique, un port de plaisance (école de voile), des courts de tennis et des plages. Les restaurants offrent quelques bonnes spécialités, dont le poisson.

AUBERGE
DE L'UNION
Montagny-la-Ville
✆ 037-61 24 93
A LA CARTE :
ENTRECOTES — JAMBON A L'OS
FILETS MIGNONS
SPECIALITES :
TRUITES — PIGEONS FLAMBÉS
FILET DE BŒUF « VORONOFF »
Fam. A. Rotzetter-Camélique

AUBERGE
DE LA GRAPPE
CHEYRES
Roby, le chef de cuisine
vous propose ses spécialités :
Le menu du pêcheur
Les viandes grillées
La charbonnade
bien connue
Le menu du dimanche
Nouvelle salle à manger
« cadre rustique »
Pour réserver : ✆ **037-63 11 66**
Se recommandent et vous remercient de votre visite
M. et Mme Cygan-Hirschi
— Fermé le lundi —

HOTEL DE LA GARE
COUSSET
✆ 037-61 24 59
Restauration soignée
Arrangements
pour banquets et sociétés
Se recommande : **Fam. Clément**

HOTEL-DE-VILLE
Estavayer-le-Lac
Famille Krattinger-Meyer
✆ 037-63 12 62
NOS SPECIALITES
Poissons frais du lac
Grillades
MENU DU DIMANCHE
Salle pour banquets et sociétés
Cuisine faite par le patron

de Cheyres à Portalban
PAR ESTAVAYER

nous vous proposons une multitude de chemins pédestres

Estavayer-le-Lac (par les grèves), (Ville médiévale), (Château, batellerie, nautisme), Autavaux, Forel, Chevroux, **Portalban** 2 h 3/4

Estavayer, Font par les grèves, Vers l'église, Le Moulin, **Cheyres** 1 h 1/2

Estavayer Bel-Air, Châtillon, Champs de la Pierre, Chèvrefu, Bollion, Seiry, **Tour de la Molière** 2 h 1/2

Estavayer (par les falaises), la Corbière, Autavaux, **Forel** 1 h

Estavayer, Font (par les grèves), Grands Jordils, Châbles, **Bonne Fontaine** 1 h 1/2

Cheyres, Bonne Fontaine, Champ d'Amont, Pt 635, La Vounaise, **Tour de la Molière** 2 h

Lully, Châtillon, Mussillens, Seiry, **La Vounaise** 2 h

Estavayer, Chapelle St-Eloi, Toutvent, **Montbrelloz** 3/4 h

Estavayer, Châtillon, Mussillens, Grand Bois, Croix des Fous, Route Frasses-Montet, Moulin de Glâne, Gugy, Les Vernettes, Chaux-Gudit, **Payerne** 3 h 1/2

Salavaux, Cotterd, Vallamand-Dessus, Le Tertre, Montet, Vers-chez-Jaccot, **Cudrefin** 1 h 1/2

Portalban (Tour circulaire des falaises), Falaises, camping de Gletterens, Les Grèves, **Portalban** 1 h 1/2

Portalban, Cudrefin 1 h 3/4

Cudrefin, La Sauge 1 h

Avenches, la Croix, Genevreys, Pt 500, Eissy, Montasson, Russy, Corcelles, Le Sansui, **Payerne** 3 h 1/4

Payerne (abbatiale du XIe s., style roman) **(Tour circulaire par Montagny-les-Monts),** La Plancherie, Moulin à Pégeon, Vers-chez-Savary, Montagny-les-Monts, Cousset, Les Granges, Corcelles, Le Sansui, **Payerne** 3 h 3/4

Portalban, La Croix (Chabrey), Côte au Moine, Bois de Charmontet, sous Rin, Constantine, **Salavaux** 1 h 3/4

Salavaux, Forêt du Chablais, Faoug, Derrière Rosset, Porte de l'Est, **Avenches** 2 h 3/4

Auberge communale
FETIGNY
✆ 037-61 25 47
Tous les dimanches
JAMBON DE CAMPAGNE
CHOUX NOUVEAUX
POMMES VAPEUR
—✶—
SPECIALITE
Cuisses de grenouilles

HOTEL
DE LA CROIX-BLANCHE
DOMDIDIER
Famille Clément-Corminbœuf
✆ 037-75 12 81
RESTAURATION
Le rendez-vous du sportif

SEMAINE MUSICALE DE GRUYÈRES 1979

du 26 août au 2 septembre 1979, en l'église Saint-Théodule

Dimanche 26 août, 17 h

Bach, Cantates 131 et 140
Solistes, Ensemble Instrumental
Maîtrise St-Pierre-aux-liens
Direction : **Roger Karth**

Lundi 27 août, 20 h 30

Récital de piano et violon, Gui-Michel Caillat, pianiste, Ruth Lanz, violoniste. Œuvres de Schubert, Brahms, Bartok, Balissat

Solistes des concerts :

Evelyn **Brunner,** soprano
Patricia **Miller,** alto
Alejandro **Ramirez,** ténor
Michel **Brodard,** basse

Renseignements et réservation :
OFFICES DU TOURISME

FRIBOURG - Grand-places
✆ 037 - 22 11 56
GRUYERES - ✆ 029 - 6 10 30
BULLE - avenue de la Gare
✆ 029 - 2 80 22

GABY-un ameublement sans concurrence!

Exposé maintenant dans notre show des nouveautés

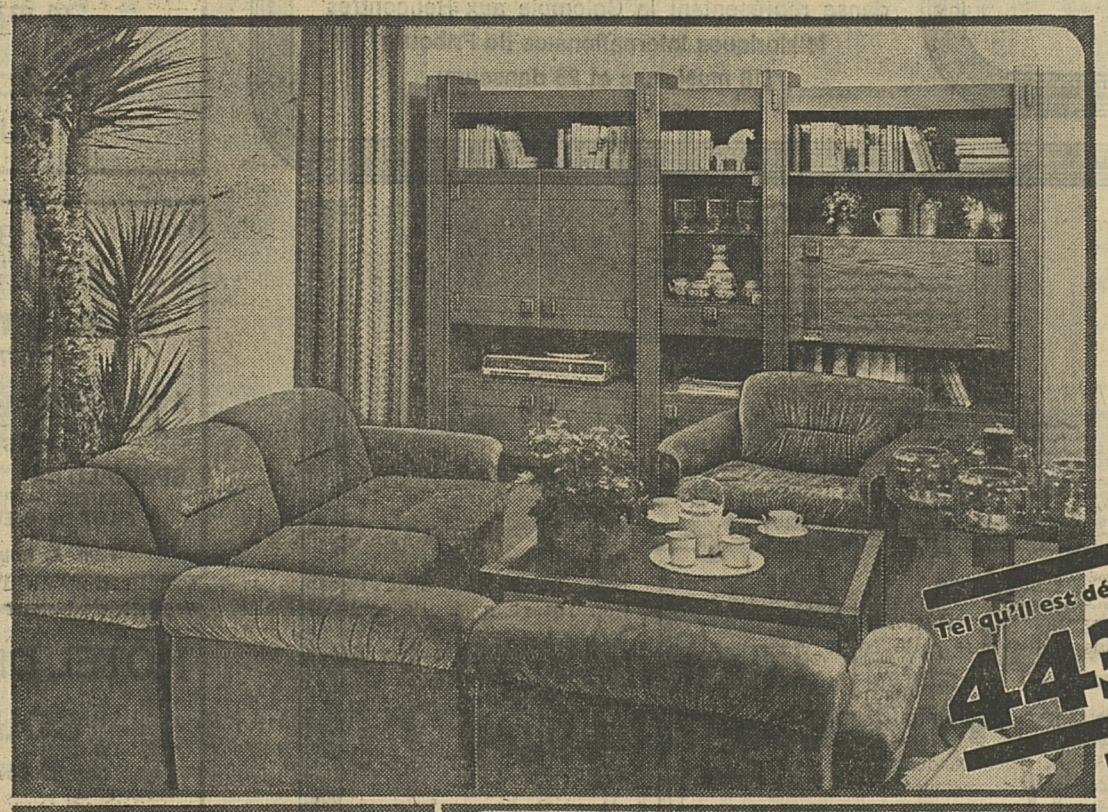

Tel qu'il est décrit ici: seul.
4436.-
Exclusivité Pfister

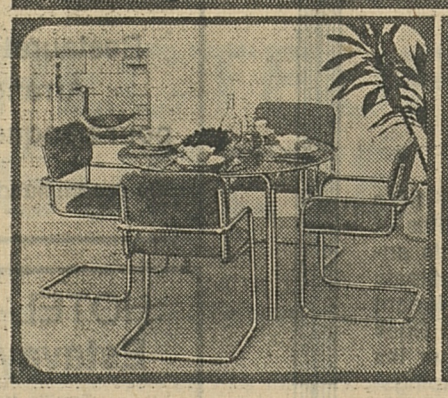

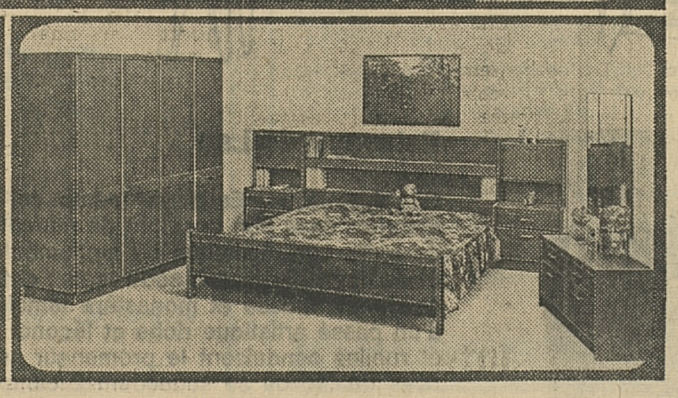

Qu'il est facile de s'installer!

Au «Panorama de l'ameublement» chez Pfister Meubles, vous découvrirez maintenant les plus attrayantes nouveautés 1979, dans toute l'Europe. Cette annonce vous prouve que l'élégance et le confort ne sont pas hors de prix!

GABY
Avec 10 ans de garantie contractuelle; livrée et montée dans toute la Suisse: seul. 4869.—/**à l'emporter seul. 4436.—. ESSENCE GRATUITE** ou remboursement du billet CFF et de car postal pour tout achat dépassant Fr. 500.—.

Les textiles créent l'ambiance:
Choisir sur place, dans la même maison, tapis, rideaux, literie, quelle facilité, quel gain de temps!

Et le paiement! Chez nous, il est facile aussi:
Acompte selon entente; sur désir, solde du prix comptant jusqu'à 90 jours ou crédit avantageux jusqu'à 30 mois; simple, discret, sans risque.

A 2/36-79

Chaque modèle peut être obtenu séparément à un prix avantageux:

Meuble-paroi 221.514. 277 cm. Chêne véritable/décor chêne. Bar éclairé, tiroir à couverts sur rails, vitrine central ● Qualité suisse: 990.—/**890.—.**

Salon par éléments 31.938 K. Velours acryl, diverses teintes unies. Elément d'angle 365.—/**335.—.** Elément simple: 220.—/**195.—.** Avec accoudoir: 295.—/**270.—.** Fauteuil: 370.—/**340.—.** Selon illustration 1765.—/**1605.—. Table-club 275.298.** Chromée, plateau verre fumé, 136/64 cm, 220.—/**195.—.**

Coin-repas 224.447/228.510. Table, chrome/verre fumé, Ø 107 cm: 185.—/**170.—.** Chaise rembourré, chrome/velours beige brun: 96.—/**89.—.**

Chambre à coucher 212.577. Décor chêne, teinte rustique. Armoire 196 cm, commode à miroir 110 cm. Lit 160/200 cm, entourage-paroi décor chêne, abattants fermant à clé avec fond miroir: 1325.—/**1220.—.** (212.576: même modèle mais armoire 245 cm et lits jumeaux 2x95/200 cm: 1385.—/**1275.—.**

Samedi prochain, allons directement chez

Pfister Meubles

propose des idées neuves pour s'installer à deux.

AVRY-CENTRE LU-VE nocturne 20 h

Sortie de l'autoroute MATRAN à 7 km de Fribourg. 14 000 m² exposition, 1400 P Téléphone 037/30 91 31

EXPOMOBILE GENDRE

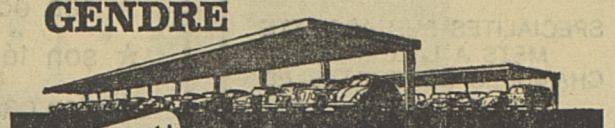

grand marché d'occasions
toutes les marques... tous les prix !

TRIPLE GARANTIE OCCASIONS GENDRE
● 1 an ou 20.000 km
● Possibilité de restitution
● Assurance intertours Winterthur

TOUJOURS UN GRAND CHOIX D'OCCASIONS DE TOUTES MARQUES

AUDI 80 L-4	1977	30 000 km
VW 1303 S autom.	1974	46 500 km
POLO LS	1977	31 000 km
FIESTA	1976	33 000 km
GOLF GL-DIESEL	1978	19 000 km
SCIROCCO GTI	1977	25 000 km
PLYMOUTH VOLARE	1977	50 000 km
FORD TAUNUS 2,3 I	1977	12 700 km
GOLF GL-5	1978	4 000 km
PASSAT L-Var.	1975	32 000 km
FORD ESCORT 6 L	1978	10 000 km
DERBY GLS	1978	17 500 km

OUVERT LE SAMEDI

GARAGES GENDRE S.A.
FRIBOURG 037-24 03 31 **AVENCHES** 037-75 22 44
GARAGE DE LA BROYE **PAYERNE 037-61 15 55**

81-25

REMISE DE COMMERCE

Monsieur et Madame Charles REVELLY, à Avenches avisent leur fidèle clientèle qu'ils remettent à partir du 1er septembre l'**Hôtel de l'Union à Madame et Monsieur Yvan ETIENNE.**

Madame et Monsieur Charles Revelly remercient leurs clients qui depuis 20 ans leur ont témoigné leur confiance et les prient de la reporter sur leur successeur.

M. et Mme Ch. Revelly

REPRISE DE COMMERCE

Monsieur et Madame Yvan ETIENNE informent la population d'Avenches et des environs qu'ils reprennent l'**Hôtel de l'Union à Avenches.**

Par un service impeccable, ils espèrent donner entière satisfaction à leur nouvelle clientèle.

Le restaurant sera fermé les 27 - 28 - 29 et 30 août

Réouverture vendredi 31 août

Un apéritif sera offert le samedi 1er septembre à partir de **16 heures**

M. et Mme Yvan Etienne

17-2333

VALLON
A la Chaumière

Samedi 25 août dès 20 h 30

GRAND LOTO

Fr. 5000.— de lots

Côtelettes - jambons

Fr. 100.— et 200.—

21 séries Fr. 10.— + 2 royales

Se recommandent : **les Amis du cheval**

17-27549

EN ACTION CETTE SEMAINE

Coca Cola	par caisse	litre	0.85
Eau minérale Meltinger	la caisse		3.50
Silberquell	la caisse		5.—
Henniez Citron	la caisse		6.90
Jus de pommes Apella	par caisse	litre	1.05
Bière Lager	six-pack		3.45
Bière Kanterbrau	six-pack		2.95

Pommes de terre nouvelles	par sac	le kg	—.40
Gravenstein 2e choix		le kg	—.95

Jumilla	par caisse de 12 litres	litre	1.95
Algérie Oran, Réserve du patron	par 12 litres	litre	1.95
Pinot noir bulgare		litre	2.50
Gamay de Hongrie		litre	2.95
Beaujolais AC		litre	3.95
Côte du Rhône AC	par 12 litres	litre	3.35
Vin blanc d'Espagne		litre	2.50
Gruner Veltiner		litre	4.50
Riesling d'Autriche 77	7 dl par c. de 12	litre	2.95

MARCHÉ **GAILLARD MARLY**
EPICERIE **RIEDO BELFAUX**

17-52

PAR MONTS ET PAR VAUX

L'Evi en partant de Villars-sous-Mont

Des plus discrètes cette entrée de la route qui conduit dans le vallon de l'Evi de Villars-sous-Mont et qui depuis quelques années a remplacé l'interminable chemin qui se haussait à travers les forêts de feuillu entre les sommets d'Entre-deux-Dents et de la Vudalla ! Partout le talus porte la trace encore vive des meurtrissures causées par les machines. Et à nos pieds, la vallée semble s'enfoncer à mesure que nous nous élevons de lacet en lacet tandis que de l'autre côté la chaîne des Vanils se fait plus hautaine et plus dominatrice.

Enfin les deux versants de l'étroite gorge s'écartent comme pour permettre aux pâturages de déployer leurs croupes verdoyantes. Nous sommes parvenus d'ailleurs au terme de la route qui sera prochainement prolongée comme le suggère le chantier momentanément en repos. Les hauts fanages alternent avec les alpages. Au-dessus de nous le Chalet du Milieu avance sa façade au-dessus de la pente. Le nouveau teneur est justement là qui est venu ravitailler son armailli et s'apprête à regagner son village. Pourtant avec la gentillesse de l'hospitalité montagnarde, il tient à nous faire les honneurs de son chalet, de son bétail soigné avec conscience par son employé. Spontanément, il consent à modifier son programme afin de partager avec nous la collation de midi qui se prolonge dans l'euphorie de la conversation.

L'étape sera courte jusqu'au chalet voisin, la Scierne, divisée en deux bâtiments et où pour l'instant l'armailli a de la visite comme l'annonce le bruit de voix venu du trintzâbyo. Une belle famille lausannoise en séjour dans le coin est là, assemblée autour de la table et d'un thé dont l'arôme engageant nous incite à prendre place à notre tour. On a vite lié connaissance dans cette ambiance détendue de la montagne.

Et tandis que l'on cause, le plus jeune, Christian qui a déjà l'étoffe d'un « bouébo » de chalet s'emploie à nettoyer l'étable avec application. Bientôt on fait place à deux nouveaux arrivants, l'armailli de l'alpage voisin, le Chalet neuf, venu donner un coup de main pour l'épandage du fumier accompagné de son garçon, Pierre-Joseph, qui porte sur ses traits réfléchis le sens précoce des responsabilités. Nous ferons route avec eux jusqu'à leur résidence dont nous admirons la tenue exemplaire comme aussi l'état prospère du troupeau.

Déjà nous approchons de la crête sur laquelle surgit la Grosraja dont les deux gardiens viennent à notre rencontre dans un concert de jappements qui n'ont d'ailleurs rien d'hostile. Prévenu par cette réception bruyante le maître de céans vient d'apparaître et a tôt fait de nous faire entrer dans son intérieur qui révèle au premier coup d'œil l'employé consciencieux et minutieux. Mais l'heure qui s'avance comme aussi le ciel qui s'encrasse de nuages maussades nous invitent à reprendre le bâton du pèlerin. Nous traversons sur l'autre versant les boqueteaux de sapins et découvrons le chalet de l'Oraja-derrey pelotonné sur son étroite plate-forme.

Le comité de réception s'offre en la « personne » d'un superbe âne tout de blanc vêtu. Et c'est ainsi escortés que nous parvenons au seuil de la cuisine où nous sommes accueillis par Jean, l'armailli, familier de ces lieux depuis plus de quarante ans et Maurice le vaillant « bouébo » à la frimousse éveillée et malicieuse. La gentillesse de la réception et la saveur de la tomme nous feraient oublier pour un peu l'approche de l'averse qui commence à s'égoutter de la nue dont la draperie recouvre maintenant tout le vallon. Et c'est avec cet accompagnement mélancolique que nous dévalons le pâturage pour regagner notre point de départ. **(am)**

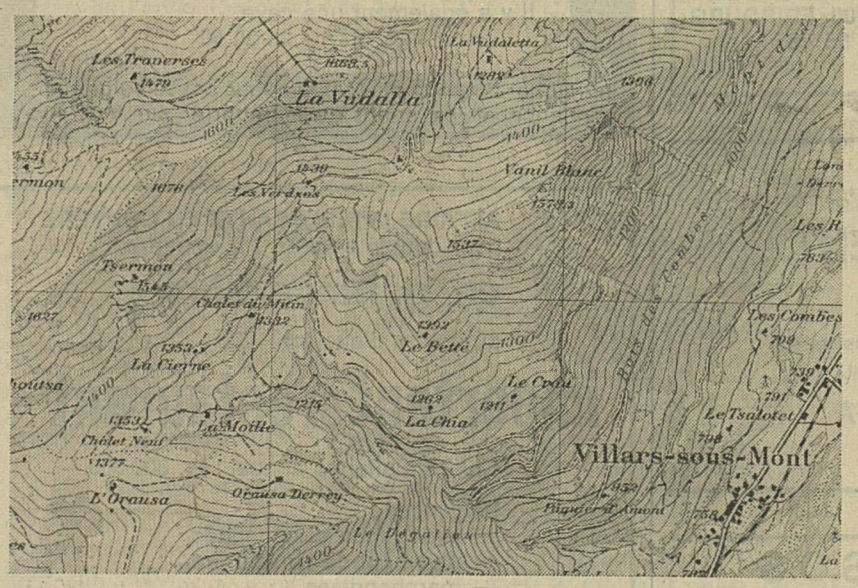

Samedi 25 août dès 9 heures

RÉOUVERTURE

de la boutique

«L'ART DE CHEZ NOUS»

Grand-Rue 11 FRIBOURG ✆ 037-22 29 32

Mme Raymond Cudry-Fasel qui a pris la succession de Mme M.-H. Corpataux-Schneider, continuera de servir des produits artisanaux du terroir, de 1re qualité. Elle souhaite la plus cordiale bienvenue à la fidèle clientèle existante et future.

De la poterie signée d'artistes du canton connus loin à la ronde aux travaux de tissage, en passant par les étains, vitraux, objets en cuivre, dessins de peintre-animalier, etc., seront à votre disposition. Exposition de meubles rustiques et de style.

En exclusivité : les 3 lithographies du Hockey-Club Fribourg, à savoir, de

— Teddy Aeby : vue du Vieux-Fribourg
— Ferrucio Garopesani : paysage de Camargue
— et du regretté Roger Bohnenblust : instantané d'un match du HC Fribourg à la patinoire des Augustins.

Chaque lithographie numérotée et signée. Tirage limité.

Bons-cadeaux — Points de voyage.
Votre visite nous fera un grand plaisir.

Heures d'ouverture : lundi au vendredi 9 h à 11 h - 14 h 30 à 18 h
Samedi 9 h à 11 h 30 - 14 h à 17 heures

Se recommande : **Mme Raymonde Cudry-Fasel**

17-339

Gruyère Gruyère Gruyère Gruyère Gruyère Gruyère Gruyère

Aides hospitalières : la volée 1979 à Riaz

Si les écoles d'infirmières-assistantes ont leur titre de noblesse — reconnaissance par la Croix-Rouge suisse —, les écoles d'aides-hospitalières n'ont pas encore droit à toute la considération qu'elles méritent. Car sans bénéficier de qualifications particulières, les aides-hospitalières participent pourtant de manière tangible à l'amélioration des soins dans le secteur hospitalier d'abord, mais aussi pour tout ce qu'elles sont en mesure d'apporter à l'extérieur. Ces mérites furent relevés hier à l'Hôpital de la Gruyère, à Riaz, qui ouvrait voici quelques années déjà la seule école d'aides-hospitalières existant dans le canton, et où l'on décernait les certificats de capacité à 11 jeunes filles et 1 jeune homme entrant par cette filière dans le monde du personnel soignant.

Les aides hospitalières de Riaz (volée 1979) : Thérèse Charrière, La Tour-de-Trême; Christian Crottaz, Chexbres (VD) ; Gisèle Delley, Rueyres-Saint-Laurent ; Muriel Grumser, Fribourg ; Gabrielle Hofstetter, Auvernier (NE) ; Alexandra Martignoni, Bulle ; Sandrine Nagel, Charmoille (JU) ; Aline Oberson, Rueyres-Treyfayes ; Marie-Noëlle Oberson, Martigny (VS) ; Nicole Raboud, Grandvillard ; Linda Walther, Farvagny-le-Grand ; Brigitte Werren, Muttenz (BL).

M. Gabriel Luisoni, administrateur de l'hôpital, salua à cette cérémonie de remise des certificats le représentant de la Santé publique, M. Bernard Berset, chef de service, le vice-président de la commission de l'hôpital, M. Ernest Toffel, les docteurs Franz Scheier, médecin-directeur, et Jean-Claude Godel, chirurgien-chef, Mme Claudine Aurora, monitrice, et le directeur de l'école, M. Eugène Chatagny, qui fut d'ailleurs félicité pour avoir obtenu récemment, au terme d'une formation spéciale, le titre d'infirmier-chef.

UNIQUE DANS LE CANTON

L'Ecole d'aides-hospitalières de Riaz est la seule du canton. Elle forme ses élèves en une année, pendant laquelle s'imbriquent étroitement cours théoriques et pratique professionnelle. A Riaz, les élèves passent par tous les services médicaux de la maison, y compris la gériatrie. Démonstration y est faite qu'un hôpital de district est une excellente école pour ce type de formation de personnel parahospitalier. Etablissement aux dimensions raisonnables, il permet aux élèves de s'intégrer rapidement à ses structures et d'acquérir une technique professionnelle solide, tout en apportant une collaboration indispensable à l'équipe de soins.

La mise en place d'une école de ce type exige encore de l'hôpital un souci de collaboration avec d'autres établissements et institutions. Ainsi, avons-nous relevé que si le corps enseignant se recrute en bonne partie dans la maison, des apports viennent de l'extérieur : écoles, hôpitaux et institutions notamment et même spécialistes des problèmes de la drogue où se côtoient policier et éducateur du Release.

M. Eugène Chatagny, directeur, précisa la place de son école dans le concert des établissements de formation paramédicale. L'école d'aides-hospitalières est patronnée par la conférence des directeurs cantonaux des affaires sanitaires. Des directives précises régissent son programme, dans le souci d'une unité de formation des élèves. Le certificat décerné en fin d'études est signé de la conférence des directeurs de Santé publique, du directeur cantonal de la Santé publique et du directeur de l'école.

Les aides hospitalières, dénonce M. Chatagny, n'ont pas la cote qu'elles méritent. Mais cela n'étonne pas trop tant que la Croix-Rouge ne reconnaît pas ce type de qualification. Ce handicap paraît moins lourd en Suisse alémanique où une trentaine d'écoles fonctionnent à satisfaction, alors que la Romandie semble quelque peu bouder ce genre de formation.

Pour le côté pratique, précisons que candidats et candidates sont reçus après examens à 17 ans révolus. L'hôpital rémunère honnêtement ces jeunes en formation en leur versant un salaire brut de 700 fr par mois. (ych)

Un nouveau malade : l'hôpital

Le coût de la santé publique dans notre pays a atteint en 1978 12 milliards de francs, soit près de 8 % du produit national brut, l'hospitalisation absorbant à elle seule la moitié de ce montant. Avançant ces chiffres, M. Bernard Berset, chef de service à la Santé publique, a dit hier à Riaz, qu'une telle situation amène les autorités à se préoccuper d'un « nouveau malade qui s'appelle l'hôpital ».

« Dans la situation actuelle, dit cette personnalité, il est nécessaire de repenser notre système de distribution des soins. Il s'agit d'optimaliser l'équipement mis à disposition en vue de maintenir le haut standing de nos soins, sans allonger la note ».

Que peut-on apporter, dans notre canton au chevet de nos hôpitaux, interroge alors M. Berset? « L'Etat peut coordonner l'activité des établissements hospitaliers en vue d'améliorer les possibilités d'hospitalisation et de soins. C'est ce que dit la loi de 1955. Cette volonté prend tout son sens aujourd'hui, alors qu'il n'est plus temps de planifier des constructions, mais de consacrer l'effort collectif à l'amélioration constante des soins aux malades, à l'hôpital et à l'extérieur ».

M. Bernard Berset énuméra, dans le sens de cette politique, les mesures envisagées. Celles-ci visent à une stabilisation de l'effectif (suffisant) des lits, en faveur d'une amélioration de l'hébergement, à une diversification des services et institutions, de longue durée, psychiatriques et gériatriques notamment ; le développement des hôpitaux de jour, les logements particuliers pour handicapés, personnes âgées, les ateliers protégés, les soins à domicile, à commencer par la médecine domiciliaire.

Corollaire de cette politique est la suppression du cloisonnement entre les services hospitaliers et ambulatoires. Ainsi l'hôpital doit devenir centre de traitements, d'informations, d'échanges, de recyclage et de perfectionnement. Cette dernière notion est valable aussi pour le personnel médical et médical auxiliaire chez qui l'on encourage une qualification spécifique plutôt qu'un accroissement des effectifs.

Dernière mesure préconisée par M. Berset : à la multiplication des actes médicaux devrait se substituer une meilleure desserte de l'ensemble de la population, celle du district notamment. (Y. Ch.)

Cinquante fois donneur de sang

Cette fin d'année scolaire à l'Ecole d'aides hospitalières de Riaz fut l'occasion pour la direction médicale de l'hôpital de témoigner sa reconnaissance à un fidèle donneur de sang du centre de transfusion sanguine.

M. Joseph Amrein, chef de cuisine, domicilié dans la localité depuis 1964 est « fiché » à l'hôpital depuis cette année-là. M. Amrein forunit la preuve que le don du sang maintient son homme. Il a l'âge de la retraite, mais pour le plaisir, il « fait » encore régulièrement des saisons dans de grandes cuisines. Et c'est d'Aminomas (VS), qu'il est descendu tout exprès pour recevoir un vitrail dédicacé. Pour l'hôpital de Riaz aussi, ce fut un événement. Depuis 1954, année de la constitution du centre de transfusion sanguine, c'est la première fois qu'une semblable distinction est décernée. (YC)

M. Joseph Amrein, de Riaz : 50 fois donneur de sang.
(Photos Joël Gapany, Bulle)

1er septembre 1939-1er septembre 1979

Participez à notre évocation du 40e anniversaire de la «Mob»

Le samedi 1er septembre prochain, La Liberté publiera quelques souvenirs pour marquer le 40e anniversaire de la mobilisation de l'armée suisse.

A cette occasion, nous faisons appel à vous, lectrices et lecteurs qui avez vécu de près ou de loin cet événement.

Sous le titre « Comment j'ai vécu mon week-end du 1er septembre », adressez-nous quelque vingt lignes dactylographiées, dans lesquelles vous relaterez votre souvenir, vos anecdotes. Si vous le voulez, joignez-y une photographie (que nous vous retournerons). N'oubliez pas de signer lisiblement votre article.

Notre adresse : Rédaction La Liberté
Mobilisation 1939-1979
40, boulevard de Pérolles
1700 Fribourg

Dernier délai pour l'envoi de vos articles : lundi 27 août 1979

Nous publierons les meilleurs de vos envois, dans nos pages spéciales du samedi 1er septembre, en nous réservant le droit d'abréger les correspondances trop longues.

Matériau naturel et vivant, le bois a de tout temps été utilisé par l'homme.
Matériau noble, il enrichit et procure son caractère chaleureux à l'habitat.
Bricoleurs, pour construire vos meubles, pour embellir ou rénover votre intérieur, nos magasins Do it yourself vous proposent :

panneaux de BOIS

AGGLOMÉRÉ (épaisseurs 8, 10, 13, 16, 19, 22 mm)

SPANDECOR (épaisseurs 16, 19 mm)

panneau aggloméré, laminé de stratifié sur les 2 faces, en blanc, noyer ou chêne foncé

Offre spéciale

Réduction de 2.- par m²

Débitage gratuit

coupe immédiate et gratuite aux dimensions désirées (minimum 10 × 30 cm), pas de chutes, coupes à angles droits uniquement.

Egalement en vente : listes, tourillons, couvre-joints, plinthes et profils en plastique.

(Pour les grandes commandes, un délai de 2 à 3 jours peut être demandé)

MIGROS
Do it yourself

MMM Avry-Centre

Café de l'Etoile
Rueyres-Saint-Laurent

Les 24, 25 et 26 août dès 20 h

FÊTE DE LA BIÈRE

animée par

Daniel Vernez

Se recommande :
G. Ansermet-Macherel

17-2301

A vendre

UTILITAIRES

Mercedes 408 Fr. 7800.—
Bedford 2300 Fr. 7200.—

expertisés

Ø (037) 26 49 49

17-638

A vendre

1 maisonnette week-end démontable

ou transportable, dimensions 2,50 m x 5 m, équipée pour 5 personnes.
Peut servir également de pavillon pour ruches, matériel, buvette.

Ø (037) 24 18 64

17-302952

A louer

appartement 3½ pièces

Fr. 488.— ch. comp.
1er octobre
Ø 037-26 39 01
ou 26 20 45

17-303009

ESTAVAYER-LE-LAC

Buffet de la Gare **Café de la Gare**

Vendredi 24 août **GRAND LOTO du Football** - DANSE

Samedi 25 août et dimanche 26 août dès 15 heures

GRANDE BÉNICHON

Orchestre FABY Ambiance de cantine Menus de bénichon

Famille A. Guex-Python Ø 63 10 33
Famille A. Menoud-Rhême Ø 63 10 45

17-1626

Affaires immobilières Affaires immobilières

A VENDRE

VILLA forfaitaire

à GIVISIEZ
avec terrain aménagé de 901 m2,
1 séjour, 1 grande cuisine agencée
3 chambres, 1 terrasse couverte
1 WC, 1 bain, buanderie-réduit et garage.
Prix de vente tout compris :
Fr. 240 000.—.
Pour tous renseignements :

17-1609

GAY-CROSIER SA
Transaction immobilière, financière
Ø 037/24.00.64
CH-1752 Villars-sur-Glâne-Fribourg Rte de la Glâne 143b

A VENDRE

à quelques minutes du centre de Fribourg, 5 min. à pied d'une gare CFF, dans situation dominante, bien ensoleillée, avec belle vue sur les Alpes,

VILLA FAMILIALE de 6 chambres

dont salon avec cheminée. Grande pièce de jeux au sous-sol. Jardin arborisé d'env. 1000 m2 avec piscine. Construction simple mais en bon état d'entretien.

Prix : Fr. 280 000.—.

Captial nécessaire pour traiter après hypothèques Fr. 45 000.—.

Offres sous chiffre 17-500448 à **Publicitas SA, 1701 Fribourg.**

A louer à l'avenue de Beauregard 9-11

MAGNIFIQUES APPARTEMENTS

de 1, 2, 3 et 5 pièces + cuisine

- libre dès le 1.8.1979
- pièces spacieuses
- cuisine agencée
- isolation parfaite
- jardin, place de jeux et salle de bricolage pour enfants
- parking souterrain
- à 300 m de la gare.

Un appartement terminé peut être visité sur rendez-vous

IMMOPARTICIPATION SA
Beauregard-Centre — 1700 FRIBOURG
Ø (037) 24 86 21

17-884

A LOUER de suite ou à convenir à la route de la Carrière 10

STUDIOS meublés

dès Fr. 360.— charges comprises

Renseignements :

Régie de Fribourg SA
Pérolles 5 a — 1700 FRIBOURG
Ø (037) 22 55 18

17-1617

A louer dans petit immeuble résidentiel au chemin St-Barthélemy

SUPERBE APPARTEMENT

de 3 ½ pièces

comprenant :
1 hall avec grand placard, 1 grand salon-salle à manger avec balcon, 2 sympathiques chambres, 1 salle de bains, 1 grande et lumineuse cuisine aménagée.
Il y a également une cave.
Ø 037 - 23 30 60

17-1615

A louer

Impasse de la Forêt 20

APPARTEMENT 4½ pièces

rez-de-chaussée.
Fr. 720.— charges comprises.
Libre immédiatement.

SOGERIM SA
Ø (037) 22 21 12

17-1104

AFFAIRE INTERESSANTE EN GRUYERE
pour couple sérieux. **A remettre**

en gérance libre

au chiffre d'affaires

important restaurant

Chiffre d'affaires annuel : Fr. 300 000.—.

Exigences :
- expérience et capacités,
- paiement de l'inventaire
- marchandises

Avantages :
- fermeture 2 mois par an
- contrats sur 1, 3, 5 ans.

Prise de possession : fin octobre 1979.

Faire offres détaillées avec curriculum vitae sous chiffre P 17-122 916 à **Publicitas SA, 1630 Bulle.**

A vendre

CHIENS Dalmatiens

de 3 mois, pure race, Fr. 300.—.

Ø (037) 77 21 25

17-302973

A louer
à jeune homme

1 chambre indépendante

WC - douches, cuisinettes à partager Fr. 190.— par mois, tout compris ;

1 chambre indépendante

WC-douches, lavabo, sans cuisinette, Fr. 180.— par mois, tout compris.
dans villa moderne, verdure,
Lorette-Bourguillon
Libres immédiatement.
Ø (037) 22 56 07

81-61927

S.O.S

J'offre **Fr. 200.—** à qui pourra me procurer pour oct. ou nov. 79 **à Pérolles** 1 appartement de 2 pièces, confort, balcon. Prix max. tout compris Fr. 400.—. Rez-de-chaussée exclu.

Chiffre 17-302993, à **Publicitas SA 1701 Fribourg**

A louer
appartement de

4 grandes CHAMBRES

balcon plein sud, ascenseur, tout confort. Papiers peints à choix sur tout l'appartement. Quartier Pérolles à Fribourg. Fr. 700.— + charges.
Libre de suite ou à convenir.

Offres par écrit sous chifffre 17-500445, à **Publicitas SA 1701 Fribourg**

A louer à Fribourg

appartement

de grand standing avec cheminée française comprenant 7 pièces sur deux étages grande terrasse, tout confort, situé en plein centre de la ville, libre de suite ou date à convenir.

Pour tous renseign. s'adresser à la **Fiduciaire J.-M. Jordan Pérolles 4 Fribourg**
Ø (037) 22 36 42

17-27788

Particulier **cherche à acheter** à Fribourg ou environs

VILLA 5-6 pièces

Ecrire sous chiffre 17-302987, à **Publicitas SA 1701 Fribourg**

A louer à Marly près centre commercial

appartement de 3 pièces

tout confort, Fr. 460.— charges comprises, possibilité garage.
Ø (037) 30 12 05

17-302968

A louer en Gruyère dans chalet

appartement 3 pièces

non meublé, pour week-end et vacances, à l'année, cuisine agencée avec confort, alt. 900 m.
Ø 029-5 17 19

17-461319

A LOUER
au centre ville

2 chambres meublées indépendantes

Libres de suite.
Prix : Fr. 200.— par mois

17-1628

ERNEST SALLIN AGENCE IMMOBILIERE Gd-PLACES 16 • 1700 FRIBOURG 037 / 22 07 26 - 22 32 88

A louer de suite à la route de la Pisciculture 15

STUDIO

Fr. 280.— charges comprises

S'adresser à :
IMMOPARTICIPATION SA
Beauregard-Centre
1700 Fribourg. Ø 037-24 86 21

17-884

Il y a cent ans

Août 1879

« La Liberté » des 17, 19 et 20 août publie la traduction française de l'encyclique « Aeterni Patris » de Sa Sainteté le pape Léon XIII « sur la restauration de la philosophie chrétienne dans les écoles catholiques selon l'esprit du Docteur Angélique Saint Thomas d'Aquin ».

Dans sa séance du 19 août, le Conseil d'Etat a décidé de faire adresser à Mgr Jean-Baptiste Agnozzi, ancien chargé d'affaires du Saint-Siège en Suisse, une lettre de félicitations pour sa promotion au Secrétariat de la Sacrée Congrégation des Evêques et Réguliers.

La culture bourgeoise

Au cours de sa séance du 12 août, le Conseil d'Etat a pris connaissance d'un extrait du testament de Mme la duchesse de Castiglione Colonna (Marcello). Aux termes de l'article 9, l'Etat de Fribourg est institué légataire d'une collection d'objets d'art anciens et modernes ainsi que d'une partie des œuvres de la testatrice. Le Conseil d'Etat décide de choisir pour y placer les collections offertes la salle de l'Ecole de droit, au premier étage du Lycée, et le cas échéant les salles attenantes. « On sait — écrit « Le Confédéré » du 8 août — que la collection d'objets d'art de Marcello a une grande valeur et la fondation du Musée Marcello ne pourra qu'attirer à notre Musée cantonal, dont nous nous plaisons à constater les progrès dans ces dernières années, de plus nombreux visiteurs. Avec le Musée Marcello, le Musée de Fribourg deviendra l'un des plus riches et des plus intéressants de la Suisse. »

La Société française d'hygiène, à Paris, vient de recevoir dans son sein, en qualité de « membre associé étranger », M. le docteur Félix Castella, président de la Société fribourgeoise des sciences naturelles. (« Le Chroniqueur », 14 août).

Le 15 août, de quatre à huit heures du soir, l'Orchestre de la ville de Berne, sous la direction de M. Auguste Koch, a donné un grand concert au Jardin-Restaurant de Tivoli.

L'administration de l'Imprimerie catholique prévient les abonnés du Cabinet de lecture qu'un choix considérable de nouveaux ouvrages a été annexé à l'ancien catalogue. On peut se procurer le nouveau catalogue au prix de vingt centimes. (« La Liberté », 27 août).

Le « Journal de Fribourg » du 28 août annonce que M. Louis Bornet, de La Tour-de-Trême, ancien professeur à l'Ecole cantonale de Fribourg de 1848 à 1855, a été réélu directeur des écoles primaires de La Chaux-de-Fonds, fonctions qu'il remplit « avec un rare dévouement et l'intelligence qu'on lui connaît » depuis un grand nombre d'années.

La mort et le feu

Le 7 août, à Domdidier, un braconnier qui avait caché son fusil dans un buisson voulut le reprendre. « Il le saisit par le canon, la détente s'accrocha à une branche et la décharge partit en pleine poitrine du malheureux qui fut tué sur le coup », écrit « La Liberté » du 10 août. Le défunt, un jeune homme de trente ans nommé Lucien Besson, appartenait à une famille de quatorze enfants.

« La semaine dernière, lit-on dans « La Liberté » du 13 août, un jeune garçon de La Joux (Vuisternens), âgé de quatre ou cinq ans, jouant près d'une mare ouverte, y est tombé et y a perdu la vie. »

On lit dans le « Journal de Fribourg » du 26 août : « Ces jours derniers, sont morts, à Bulle, à peu de distance l'un de l'autre, deux membres d'une honorable et brave famille de cette ville : M. Claude Peyraud, négociant, et Mlle Elisabeth Peyraud, sa sœur. D'origine savoisienne et depuis longtemps naturalisée fribourgeoise, cette famille s'est toujours distinguée par l'excellence des sentiments et la bonté de cœur de ceux qui la composaient. »

Le 4 août, vers midi, un incendie s'est déclaré dans la ferme de M. Margueron père, à Barberêche, occasionné par la fermentation d'un grand tas de foin. Plus de 10 000 pieds cubes de foin seraient perdus.

Le 24 août, à Courtion, le feu a consumé la ferme et la maison appartenant aux enfants de feu M. Jacques Progin. Presque toutes les récoltes ont été anéanties. Le bétail ainsi qu'une partie du mobilier ont pu être sauvés.

Le 27 août, vers deux heures du matin, la grande ferme de Friesenheit, près de Schmitten, a été la proie des flammes avec toutes les récoltes qu'elle contenait, ainsi que la machine à battre et la distillerie ; le bétail a pu être sauvé. « Le correspondant de la « Gazette de Lausanne », lit-on dans « La Liberté » du 31 août, rappelle que le hameau de Friesenheit formait autrefois deux vastes domaines, appartenant, l'un au malheureux avoyer d'Arsent, l'autre à Peter Falk. C'est à Friesenheit que jaillit la première étincelle de cette haine terrible qui valut au premier la mort par la main du bourreau (1510), et qui fit mourir Falk loin de son pays. »

Le 29 août, vers trois heures du matin, le feu a éclaté au centre du village de Noréaz. La ferme de M. Pauchard, située en face de l'auberge, a été complètement détruite et ce n'est qu'à grand-peine qu'on a pu sauver les bâtiments voisins. La pompe du village était en si mauvais état qu'elle n'a pu fonctionner.

Bloc-notes

Le 2 août a commencé à la nouvelle caserne de Pérolles, la première « Ecole fédérale de tir » à Fribourg, sous les ordres de M. le lieutenant-colonel Hans von Mechel, de Bâle, instructeur en chef de tir. Ce cours, qui compte une cinquantaine d'officiers d'infanterie et carabiniers appartenant aux 1re et 2e divisions (Suisse romande), plus quelques soldats, aura une durée de quarante semaines.

Malgré le temps peu favorable, la foire de Morat du 6 août a été assez fréquentée. On comptait sur le marché 403 pièces de gros bétail et 703 de menus bestiaux.

Le commerce des fromages a repris dans le canton de Fribourg, et spécialement dans le district de la Gruyère, une grande activité. Dans les districts du Lac et de la Sarine aussi, la vente a été satisfaisante. (« L'Ami du peuple », 27 août).

Le « Journal de Fribourg » du 5 août annonce que le Tribunal criminel du Lac vient de condamner M. Edouard Fasnacht, fils de Gottlieb, notaire à Montilier, à quatre mois de détention et aux frais, « pour faux en écriture et perception d'un montant de 2000 francs favorisée par une fausse quittance de titre ».

La commune de Gletterens, depuis une année sous régie, a pu nommer son Conseil communal le 17 août. Les conservateurs l'ont emporté à une forte majorité. « L'Ami du peuple » du 20 août adresse ses félicitations à ses coreligionnaires politiques « qui ont su secouer le joug du radicalisme qui depuis trente ans pesait sur cette commune ».

Dans la seconde moitié du mois d'août, le Comité provisoire du « Bien public » a adressé une longue circulaire-programme à ses amis. Ayant constaté que « depuis que « Le Chroniqueur » a passé en d'autres mains et que ce journal laisse le champ libre aux partis extrêmes, il n'existe plus dans notre canton de journal « conservateur modéré », le Comité provisoire « a décidé, en principe, la création d'un journal indépendant, catholique et conservateur », intitulé « Le Bien public ».

Dimanche 17 août a eu lieu l'inauguration du nouvel orgue du Temple protestant de Fribourg. « Les connaisseurs sont unanimes à reconnaître le mérite de cette œuvre artistique qui produit dans le joli édifice, dont il est pour ainsi dire le couronnement, un effet puissant », écrit « Le Confédéré » du 29 août.

« Aucune génération fribourgeoise, pensons-nous, n'aura vu aussi belle qu'aujourd'hui la couronne de tourelles qui termine la tour de Saint-Nicolas, écrit « Le Chroniqueur » du 5 août. La cloche de l'agonie a été placée ailleurs, dans l'intérieur du beffroi ; par suite, le toit et le clocheton qui en formaient le disgracieux échafaudage ont disparu, et, en ce moment, la plateforme est libre, dessinant enfin à jour pour le plus grand plaisir des yeux, la dentelle de pierre qui sert de balustrade. »

Apologétique ferroviaire

« La Liberté » du 2 août publie le récit d'un « incident » survenu, le 28 juillet, « dans le chemin de fer de Fribourg à Romont » : « Un jeune curé de campagne devisait poliment avec son voisin ; on parlait des questions du jour. La conversation était intéressante, animée. Bientôt un autre voisin commence à manifester quelque mécontentement à l'ouïe de certains faits inaccessibles à sa pauvre intelligence. Il s'agite, se démène et finit par un déchaînement furibond qui attire l'attention des voyageurs. Une discussion théologique s'engage appuyée sur la science et la médecine ; car celui qui entre en lice est médecin protestant, frère d'un pasteur, etc. ; il est libre penseur et prétend démontrer qu'il y a des contradictions dans le plan du divin Créateur à l'origine du monde. Notre jeune curé répond avec calme et sans s'émouvoir, triomphe de son bruyant interlocuteur par la vigueur de la logique et une spirituelle argumentation. A Romont, M. le curé de C. quitte le wagon et le fougueux médecin reste sous le poids de l'échec qu'il vient de subir aux applaudissements des témoins de cette scène. »

F. Monteleone

Sarine-Campagne Sarine-Campagne

Double anniversaire à Onnens

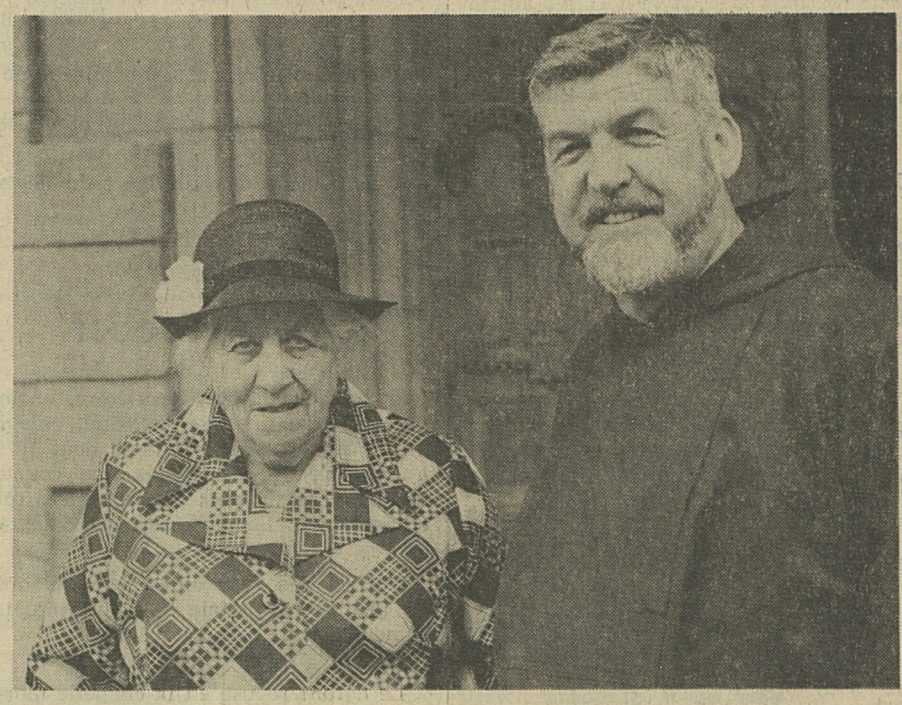

Madame Aeby et le Père Gervais. (Photo Lib - G. Périsset)

Dimanche 19 août, la paroisse d'Onnens avait deux raisons d'être en liesse : Mme Aeby fêtait ses 90 ans et le Père Gervais, son fils, célébrait ses 30 ans de sacerdoce. Le matin à l'office, Mme Aeby et le Père Gervais ont été accueillis par la chorale, la fanfare et le curé Fragnière.

Le Père Gervais est né le 14 octobre 1924 à Saint-Ours en Singine. Il fit ses études à Saint-Maurice avant d'entrer au scolasticat des pères capucins. Ordonné en 1949 par Mgr Piller, il partit comme missionnaire et, quelques années plus tard, fut nommé administrateur apostolique aux îles Seychelles et Maurice.

Mariée le 8 août 1916, Mme Aeby eut la lourde tâche d'élever douze enfants. A Neyruz, malgré une vie de dur labeur, Mme Aeby est restée l'âme de la famille, toujours de bonne humeur, gaie mais ferme aussi. (d)

Les accidents

ROMONT

Une jeep militaire capote

Hier à 13 h. 40, une jeep militaire, conduite par un caporal, stationnée à la caserne de Drognens, circulait à Romont, de la route de Lausanne en direction de la Parqueterie par le chemin Ste-Agnès. A la sortie d'un virage à droite, le conducteur perdit le contrôle de sa machine qui mordit la banquette herbeuse sur sa gauche, puis revint sur sa droite, quitta la route et s'immobilisa sur le flanc après avoir fait un tête-à-queue et un tonneau.

Le conducteur et son accompagnant, un caporal également, sont indemnes. Le véhicule, par contre, est pratiquement hors d'usage. Les dégâts furent estimés à 7000 fr. (YC)

FRIBOURG

Coup de tampon

Mercredi à 13 h., un automobiliste de Fribourg roulait de la ville en direction du Lavapesson. A la route de Morat, peu avant l'intersection du chemin du Mettetlet, il fut surpris par l'arrêt de la voiture qui le précédait. Malgré un freinage rapide, il ne put éviter le choc. Il n'y a pas eu de blessé, mais des dégâts pour 5000 fr.

Pour les besoins de l'enquête, le conducteur du véhicule qui se trouvait en tête de colonne et qui a bifurqué à gauche en direction du chemin du Mettetlet est prié de s'annoncer à la Police de la circulation à Granges-Paccot, tél. 21 19 11. (Lib)

MARLY

Priorité brûlée

Avant-hier, à 19 h 25, un automobiliste de Marly roulait du chemin des Charmilles en direction de la halle de gymnastique de Marly-Cité. Au débouché du chemin des Epinettes, il n'accorda pas la priorité à un motocycliste. Par chance, personne ne fut blessé. Les dégâts matériels sont de l'ordre de 2500 francs. (Lib)

Il manquait deux maîtres !

A la suite d'incidents techniques, une omission s'est glissée dans notre édition d'hier. Il s'agit d'une décision du Conseil d'Etat prise dans sa séance du 21 août 1979 :

Le Conseil d'Etat nomme :

MM. Jean Kirsch et Robert Schuwey, à Fribourg, en qualité de maîtres à l'Ecole secondaire du Belluard, à Fribourg. Avec nos excuses. (Lib.)

Les accidents

BELFAUX

Motocycliste grièvement blessé

Dans la nuit de mercredi à jeudi, vers minuit, un motocycliste de Cousset, M. Christian Renevey, âgé de 19 ans, circulait au guidon de son engin de Grolley en direction de Belfaux. Dans la descente de la Rosière, à la suite d'une vitesse inadaptée aux conditions routières, il perdit la maîtrise de son véhicule, se déporta sur la gauche et entra en violente collision avec une voiture qui roulait en sens inverse. Le motocycliste, grièvement blessé à la jambe gauche, a été transporté à l'Hôpital cantonal. Quant aux dégâts matériels, ils s'élèvent à 8000 francs. (Lib.)

LA TOUR-DE-TREME

Un tracteur se renverse sur son conducteur

Hier à 19 h 20, M. Gilbert Dupasquier, âgé de 46 ans, agriculteur et boucher, domicilié aux Granges, à La Tour-de-Trême, manœuvrait au volant de son tracteur auquel était accouplée une autochargeuse. Il se trouvait sur le pont de sa grange lorsque le tracteur se renversa en contre-bas de ce pont, faisant une chute de près de 2 mètres. M. Dupasquier était coincé sous le lourd véhicule. Un voisin aperçut l'accident et, avec des aides, se porta immédiatement au secours de M. Dupasquier. Ce dernier, blessé notamment au thorax et aux jambes, a été hospitalisé à Riaz. (yc)

ST-OURS

Une voiture prend feu

Mercredi, à 23 h 25, un automobiliste de Dirlaret roulait de Fribourg en direction de St-Ours par Römerswil. Peu après cette localité, probablement à la suite d'un court-circuit, sa voiture prit feu. Malgré l'intervention du PPS, la machine a complètement brûlé. Les dégâts sont estimés à 5000 francs. (Lib.)

Veveyse Veveyse

INCENDIE DU CRET

Causes incertaines

On se souvient qu'un incendie a totalement détruit, lundi à 5 h, la ferme de M. Emile Currat, au lieu dit « Champ-de-l'Eglise », au Crêt.

Au début de leurs investigations, les enquêteurs avancèrent comme cause possible du sinistre une fermentation du fourrage ou l'autocombustion d'un tas de sciure. Si ces deux causes s'estompent, déclare M. Jean-Pierre Schroeter, juge d'instruction de la Veveyse, qui conduit l'enquête, elles ne sont pourtant pas éliminées. Une imprudence d'enfants fut également soupçonnée. En effet, on signala la présence d'enfants aux abords de la grange dans l'après-midi de dimanche. Mais relève justement, M. Schroeter, ce n'est qu'à 5 h, lundi que le sinistre s'est déclaré.

ON RENVOIE LA FETE

On avait annoncé au Crêt pour aujourd'hui une fête devant marquer le 75e anniversaire de la Caisse d'épargne paroissiale or, cette caisse est présidée par M. Roger Currat, le père du jeune agriculteur propriétaire de la ferme incendiée et qu'il exploita lui-même jusqu'à ce printemps. On comprend, aisément que ce sinistre qui a durement frappé la famille Currat et auquel a compati toute la population du Crêt ne porte pas aux réjouissances. Ainsi, la manifestation qui prévoyait notamment une messe et un banquet sera reportée au 14 septembre. (yc)

Paysans aujourd'hui en Suisse

Qui sont les paysans aujourd'hui en Suisse, quelle est leur vie, quels sont leurs problèmes ? Toutes ces questions peuvent paraître inutiles dans la mesure où chacun croit pouvoir y répondre aisément. Et pourtant la profession — on hésite d'ailleurs à recourir à ce terme trop spécifique — est l'une de celles qui a subi les plus profondes modifications depuis le début de ce siècle. Pour permettre à chacun de mieux redécouvrir ce milieu humain dont nous dépendons finalement tous, Claude Quartier, directeur du Service vaudois de vulgarisation agricole a récemment publié un fort volumineux ouvrage qui fait le tour du problème et répond à de nombreuses questions.

17 ans pour découvrir un cinéaste

C'est 17 ans après sa mort que l'Europe découvre enfin l'œuvre d'un des plus importants cinéastes japonais, Yasujiro Ozu, auteur de plus de cinquante films, tournés entre 1927 et 1962. Demain et avant que les écrans suisses accueillent l'un ou l'autre de ses films, un premier article qui situe cet œuvre unique et essaie d'expliquer l'oubli dont il a souffert.

...demain dans LA LIBERTÉ dimanche

VOTRE OPTICIEN...
H. Morard
Pérolles 12 Fribourg ✆ 22 22 05
17-562

Grand choix — Prix d'été
chez le spécialiste.
Toujours bien servi et surtout pas plus cher.
WIDER fourrures
Rue de Romont 22 FRIBOURG ✆ 037-22 50 56
17-203

†

Monsieur Victor Clerc, à Fribourg, Pérolles 9 ;
Madame et Monsieur Dr Max Stampfli-Schorro, à Zurich ;
Madame et Monsieur Heinrich Mäder-Stampfli et leurs fils et filles, à Zurich et Winterthour ;
Madame et Monsieur Walter Mäder-Stampfli et leurs fils et filles, à Zurich ;
ainsi que les familles parentes et alliées,

ont la profonde douleur de faire part du décès de

Mademoiselle
Edith SCHORRO

institutrice retraitée

leur très chère compagne de vie, sœur, belle-sœur, tante et grand-tante, cousine et amie, enlevée à leur tendre affection à l'âge de 80 ans le 22 août 1979. Depuis longtemps souffrante du cœur, elle s'est endormie paisiblement, réconfortée par les sacrements de notre sainte Eglise.

La défunte repose en la chapelle mortuaire de l'église du Christ-Roi, à Fribourg.

L'office de sépulture sera célébré en cette même église vendredi 24 août 1979, à 15 heures.

Cet avis tient lieu de lettre de faire part.

---

†

Sur le seuil de sa maison
notre Père t'attend,
et les bras de Dieu s'ouvriront pour toi.

Monsieur Jean Egloff, à Fribourg, chemin des Pervenches 3 ;
Madame et Monsieur Jacques Eltschinger-Egloff, Florence et Sébastien, à Genève ;
Madame et Monsieur Jean-Michel Vuille-Egloff, à Bienne ;
Monsieur Henri Meuwly-Gilléron, à Broc, place du Parc ;
Monsieur et Madame Georges Meuwly-Gremaud, à Le Vaud (VD), et leurs enfants, à Genève ;
Les familles Meuwly, Gilléron, Baumann ;
Les familles Egloff, Pittet, Wicht, Mossu, Barras, Doutaz et Aeby ;
Les familles parentes, alliées et amies,

ont la profonde douleur de faire part du décès de

Madame
Jean EGLOFF

née Yvette Meuwly

leur très chère et regrettée épouse, maman, belle-maman, grand-maman, fille, sœur, belle-sœur, tante, marraine, cousine, parente et amie, enlevée à leur tendre affection le 23 août 1979 à l'âge de 57 ans, après une cruelle maladie chrétiennement supportée, réconfortée par la grâce des sacrements.

L'office des funérailles sera célébré en l'église Sainte-Thérèse à Fribourg, samedi 25 août 1979, à 10 heures.

La défunte repose en la chapelle mortuaire de l'église.

Une veillée de prières nous rassemblera en l'église Sainte-Thérèse à Fribourg, vendredi 24 août 1979, à 19 h. 45.

L'incinération aura lieu dans la plus stricte intimité au Crématoire de la Ville de Neuchâtel.

Repose en paix !

Les PTT ne pouvant assurer la distribution, il ne sera pas envoyé de faire-part, le présent avis en tient lieu.

17-1601

---

†

Le FC Gletterens

a le pénible devoir de faire part du décès de

Monsieur
Paul Dubey

beau-père de
Michel Ranzoni
membre du comité
et grand-père de
Jean-Michel, Laurent et Hervé
membres actifs

Pour les obsèques, prière de se référer à l'avis de la famille.

17-27842

PERDU jeune chat

tête grise, poitrine blanche, dos tacheté noir. Répond au nom de «Boubi». (Event. blessé, car tombé du balcon) quartier du Platy.

✆ 037-24 96 34 matin ou soir

17-303039

---

†

Dieu dans sa bonté a rappelé à Lui l'âme de sa fidèle servante

Mademoiselle
Karoline Pfiffner

le 23 août 1979 à l'âge de 96 ans, réconfortée par la grâce des sacrements.

L'office de sépulture sera célébré en l'église paroissiale de Villars-sur-Glâne, le samedi 25 août 1979, à 9 heures.

La défunte repose en la chapelle mortuaire de l'église.

Font part de son décès :

La direction, les Sœurs et le personnel de l'Institut St-Joseph au Guintzet.

R.I.P.

Le présent avis tient lieu de faire-part.

17-1601

---

†

L'Eternel est ma lumière
et mon salut
Ps 27 : 1

Les familles Waeber, Granget, Progin, Mösimann ;
Les familles parentes, alliées et amies

ont la douleur de faire part du décès de

Monsieur
Cyrille Waeber

leur très cher frère, beau-frère, oncle, parrain, cousin, parent et ami, enlevé à leur tendre affection le 23 août 1979 à l'âge de 79 ans, après une courte maladie chrétiennement supportée, réconforté par la grâce des sacrements.

L'office des funérailles sera célébré en l'église paroissiale de Courtepin, le samedi 25 août 1979, à 9 h 30.

Le défunt repose en la chapelle mortuaire de l'église.

Une veillée de prières nous rassemblera en l'église de Courtepin, ce vendredi 24 août 1979, à 20 heures.

L'incinération aura lieu dans la plus stricte intimité au crématoire de la ville de Neuchâtel.

R.I.P.

Le présent avis tient lieu de faire-part.

17-1601

---

†

La direction et le personnel des Ateliers de la Gérine à Marly

ont le pénible devoir de faire part du décès de

Monsieur
Michel Krattinger

dévoué collaborateur

L'office d'enterrement sera célébré ce vendredi 24 août 1979, à 15 heures, en l'église paroissiale de Marly.

17-930

---

†

1969 août 1979

En souvenir de

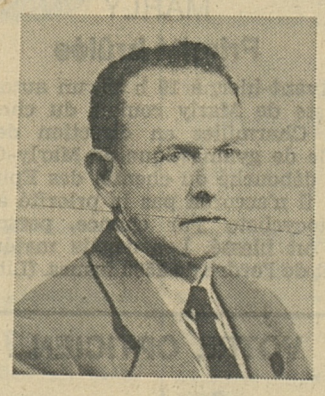

Monsieur
Théophile Bapst

10 ans déjà que brusquement une lumière s'éteignait dans notre foyer, sans pouvoir nous dire un dernier adieu, nous laissant seuls dans une douleur profonde continuer le chemin de la vie.

Malgré le temps qui s'enfuit, dans nos cœurs brisés tu es inoubliable, et ce départ si cruel laisse un vide que rien ne peut combler.

Ton épouse, tes enfants et petits-enfants

La messe d'anniversaire

sera célébrée en l'église de La Roche, le samedi 25 août 1979, à 20 heures.

17-122909

---

†

Madame Vérène Suter-Brohy, à Fribourg, rue Geiler 2 ;
Madame et Monsieur G. Allamand-Suter, leur fille Carole, à Genève ;
Les familles A. Brohy, A. Roesli, à Fribourg et Vuadens, leurs enfants et petits-enfants ;
Les familles parentes, amies et alliées à Berthoud, Lausanne, Vevey, Freienwil, Fribourg, Genève, La Chaux-de-Fonds et Berne,

ont la douleur de faire part du décès de

Monsieur
Paul SUTER

ancien représentant

leur très cher époux, papa, beau-papa, grand-papa, beau-frère, oncle, cousin, parent et ami, pieusement décédé le 23 août 1979, dans sa 79e année, après une longue maladie, courageusement supportée, réconforté par la grâce des sacrements.

L'office des funérailles sera célébré en l'église du Christ-Roi à Fribourg, le samedi 25 août 1979, à 9 h. 30.

Le défunt repose en la chapelle mortuaire de l'église.

Une veillée de prières nous rassemblera en l'église du Christ-Roi à Fribourg, vendredi 24 août 1979, à 19 h. 45.

L'incinération aura lieu dans l'intimité au Crématoire de la Ville de Neuchâtel.

R.I.P.

Le présent avis tient lieu de faire-part.

17-1601

---

†

Madame Lucie Bays-Chardonnens, à Estavayer-le-Lac ;
Monsieur et Madame Emile Bays-Jacot, à Domdidier, leurs enfants et petits-enfants ;
Madame et Monsieur Ernest Dorand-Bays, à Fribourg, leurs fils et petits-fils ;
Monsieur Georges Bays à Fribourg, ses enfants et petits-enfants et Madame Jeanne-Antide Fornerod et leur fille ;
Madame et Monsieur Robert Verdon-Bays, à Fribourg, leurs enfants et petits-enfants ;
Monsieur et Madame Roger Corminbœuf-Schöpfer et leurs enfants, à Avry-sur-Matran ;
Monsieur et Madame Paul Chardonnens-Meuwly, à Domdidier, leurs enfants et petits-enfants ;
Madame veuve Léonie Thierrin-Chardonnens, à Villars-sur-Glâne ;
Madame et Monsieur Maria Baud-Chardonnens, à Lausanne, leurs enfants et petite-fille ;
Madame et Monsieur Charles Lobsiger-Chardonnens, à Berne, leurs enfants et petits-enfants ;
Monsieur et Madame Jean Müller-Stempfel, à Estavayer-le-Lac et leur fille ;
ainsi que les familles parentes et alliées,

ont le profond chagrin de faire part du décès de

Monsieur
Désiré BAYS

leur très cher époux, frère, beau-frère, oncle, parrain, cousin, parent et ami, décédé le 23 août 1979, dans sa 59e année, muni des sacrements de l'Eglise.

L'office de sépulture sera célébré en la chapelle des Dominicaines, à Estavayer-le-Lac, samedi 25 août 1979, à 15 h. 30.

Veillée de prière en la chapelle de l'hôpital vendredi 24 août 1979, à 20 heures.

Le défunt repose en la chapelle mortuaire de l'hôpital de la Broye.

Domicile de la famille : route de la Chapelle 12, 1470 Estavayer-le-Lac.

R.I.P.

Le présent avis tient lieu de faire-part.

17-1645

---

†

Août 1978 — Août 1979

La messe d'anniversaire

pour le repos de l'âme de

Monsieur
Adolphe ROULIN

sera célébrée en l'église du Christ-Roi, samedi 25 août 1979, à 18 h. 30.

Voilà déjà une année que tu nous as quittés. Dans nos cœurs, ton souvenir restera gravé à jamais. Ce n'est qu'un au revoir.

Ton épouse, tes enfants et petits-enfants

17-27785

Memento cantonal Memento cantonal Memento cantonal

URGENCES

PERMANENCE MEDICALE

Fribourg : (037) 23 36 22. Jour et nuit pour les urgences en l'absence du médecin traitant.
Bulle : (029) 2 84 31 (Hôpital de Riaz)
Estavayer : (037) 63 21 21 (Hôpital)
Romont : se renseigner au (037) 52 27 71
Châtel-St-Denis : (021) 56 79 41 (Hôpital de Châtel)
Morat : (037) 71 32 00 (Service médical d'urgence)
Payerne : (037) 61 17 17 (Police) ou 62 11 11 (Hôpital).

PERMANENCE DENTAIRE

Fribourg : (037) 22 33 43. Dimanche et jours fériés, de 10 h à 11 h 30. Samedi de 8 h à 11 h 30. Autres jours : de 8 h à 11 h 30 et de 14 h à 16 h.
Payerne : se renseigner au 17.

PHARMACIES DE SERVICE

Pharmacie de service du vendredi 24 août : Pharmacie Ste-Thérèse (Ch. des Grenadiers 1-Jura).

AMBULANCES

Fribourg : (037) 24 75 00. Dessert également la Haute et Moyenne-Singine.
Bulle : (029) 2 84 31 (Hôpital) ou (029) 2 56 66 (Police).
Estavayer : (037) 63 21 21.
Romont : (037) 52 13 33 ou 52 27 71
Châtel-St-Denis : (021) 56 71 78 ou 56 72 21.
Wünnewil : (037) 36 10 10
Morat : (037) 71 28 52 ou 71 21 14 ou 71 20 31.
Payerne : 17.

AUJOURD'HUI...

Bulle : renseignements au (029) 2 33 00. Dimanche et jours fériés : de 10 h à 12 h et de 17 h 30 à 18 h 30.
Estavayer : le dimanche de 9 h 15 à 11 h 15 et de 18 h 15 à 19 h 15.
Romont : samedi dès 16 h, dimanche et jeudi suivant. Dimanche de 10 h à 12 h et de 17 h à 19 h.
Châtel-St-Denis : après 19 h et le dimanche, en cas d'urgence, s'adresser à la permanence médicale.
Morat : de 19 à 21 h. Dimanche de 10 h à 12 h. De 21 h à 08 h, s'adresser au (037) 71 20 31.
Payerne : dimanche de 11 h à 12 h et de 18 h à 19 h. En dehors de l'horaire normal, s'adresser au (037) 61 17 77 sur ordonnance.
Pharmacies des centres commerciaux d'Avry et du Jumbo à Villars-sur-Glâne : jusqu'à 20 h du lundi au vendredi.

POLICE

Appel urgent : 17
Police de la circulation : (037) 21 19 11
Postes d'intervention :
Fribourg : (037) 21 17 17
Bulle : (029) 2 56 66
Estavayer : (037) 63 13 05
Romont : (037) 52 23 59
Châtel-St-Denis : (021) 56 72 21
Morat : (037) 71 20 31
Tavel : (037) 44 11 95
Payerne : (037) 61 17 77
Feu
Fribourg : 18
Autres localités : (037) 22 30 18

SAUVETAGE

Colonne de secours du Club alpin : (029) 2 56 66
Hélicoptère : (029) 6 11 53
Lac de la Gruyère : (029) 2 56 66 ou (029) 5 21 44 ou (037) 45 14 05
Lac de Morat : (037) 71 55 20 ou 71 48 85 (Vully); 75 17 50 (Avenches); 21 19 11 (Morat).
Lac de Neuchâtel : (037) 63 13 05 (Estavayer); (038) 22 35 77 (Neuchâtel).

HOPITAUX

FRIBOURG

Hôpital cantonal : 037 - 82 21 21.
Heures de visites : chambres communes tous les jours de 14 à 15 h et de 19 à 20 h ; chambres privées tous les jours de 14 à 20 h.
Hôpital Daler : 037 - 82 21 91.
Heures de visites : chambres communes en semaine de 13 h 30 à 15 h et de 19 à 20 h; dimanche et jours fériés de 10 h 30 à 11 h 30 et de 13 h 30 à 15 h 30 ; chambres à 1 ou 2 lits tous les jours de 10 à 21 h.
Clinique Garcia : 037 - 81 31 81.
Heures de visites : tous les jours de 12 à 21 heures.
Clinique Ste-Anne : 037 - 81 21 31.
Heures de visites : chambres communes tous les jours de 13 h 30 à 15 h 30 et de 19 à 20 h ; chambres privées tous les jours de 10 à 21 h.
Riaz : 029 - 2 84 31.
Heures de visites : chambres communes de 14 à 15 h (samedi, dimanche et jours fériés jusqu'à 16 h) et de 19 à 20 h ; chambres privées et mi-privées tous les jours de 14 à 20 h.
Estavayer : 037 - 63 21 21.
Heures de visites : tous les jours de 13 à 15 h 30 (samedi, dimanche et jours fériés jusqu'à 16 h) et de 19 à 20 h.
Billens : 037 - 52 27 71.
Heures de visite : tous les jours de 13 h 30 à 15 h 30 et de 19 à 20 h
Châtel-St-Denis : 021 - 56 79 41.
Heures de visites : chambres communes et mi-privées de 13 h 30 à 15 h et de 19 h 30 à 20 h 30 ; dimanches et jours fériés de 13 h 30 à 15 h 30 et de 19 à 20 h ; chambres privées jusqu'à 20 h 30 ; dimanche et jours fériés jusqu'à 20 h.
Meyriez : 037 - 72 11 11.
Heures de visites : de 13 h 30 à 15 h et de 19 à 20 h ; dimanche et jours fériés de 10 à 11 h et de 13 h 30 à 15 h.
Tavel : 037 - 44 13 83.
Heures de visites : tous les jours de 13 à 16 h et de 19 à 20 h.
Payerne : 037 - 62 11 11.
Heures de visites : tous les jours de 12 h 45 à 13 h 45 et de 18 h 45 à 19 h 30 ; chambres privées jusqu'à 21 h ; samedi et dimanche de 12 h 45 à 14 h 50 et de 18 h 45 à 19 h 30.

SERVICES DIVERS

Office du tourisme de la ville de Fribourg : 22 11 56. Location de spectacles : 22 61 85. Grand-Places.

Union fribourgeoise du tourisme : 23 33 63. Rte-Neuve 8, Fribourg.

Poste principale de Fribourg Guichet urgent : lundi à vendredi de 12 à 13 h 30, 18 h 30 à 21 h. Samedi de 11 à 12 h et de 14 à 17 h. Dimanche de 19 à 20 h. Guichet du télégraphe : lundi à samedi et lors de fêtes locales de 7 à 21 h 30. Le dimanche et fêtes générales de 9 à 12 h 30 et de 17 à 21 h.

Aides familiales
— **Fribourg :** Office familial : 22 10 14 ;

Mouvement populaire des familles : 24 56 35 ; Paroisse réformée : 46 18 45.
— **Sarine-Campagne :** 45 12 15.
— **Gruyère :** 029 2 83 75.

Soins à domicile : 22 93 08.

Babysitting : 22 93 08.

Crèche universitaire : se renseigner auprès de Pierre Fleiner-Gerster, Le Riedelet 9, Marly.

Crèche de la paroisse réformée : 22 28 44. Pour enfants de toutes confessions. Chemin des Bains 1, Fribourg.

SOS futures mères : 23 44 00 (permanence).

Villa Myriam : 22 64 24. Accueil de la mère et de l'enfant. Avenue de Rome 2, Fribourg.

Consultations conjugales : 22 54 77. Mardi et mercredi pour les personnes de langue française. Lundi et jeudi pour les personnes de langue allemande et française de 14 à 17 h. Square des Places 1, Fribourg.

Centres de planning familial
— **Fribourg** (Square des Places 1) : 22 83 22 Tous les jours ouvrables de 9 à 11 h et de 14 à 17 h. De préférence sur rendez-vous.
— **Riaz** (Hôpital) : 037 - 22 83 22 ou 029 - 2 84 31. Le jeudi sur rendez-vous uniquement.
— **Estavayer-le-Lac** (Hôpital) : 22 83 22 ou 63 21 21. Le mercredi sur rendez-vous uniquement.

Parents-Service : 037 - 22 61 14. A l'écoute des parents tous les mardis de 9 à 11 h en allemand et de 14 à 16 h en français. Ecole des parents de Fribourg, case postale 39.

Service d'adoption du Mouvement enfance et foyer : 037 - 22 84 88.

Mouvement de la condition paternelle : 022 - 20 94 17 ou 44 44 84. Entraide et conseils. Défense des pères divorcés, séparés, remariés, célibataires, et de leurs enfants. Case postale 578, 1701 Fribourg.

Fondation « Pour la vieillesse - Pro Senectute » : 22 41 53. Du lundi au vendredi de 9 à 12 h et de 14 à 17 h. Rue St-Pierre 26, Fribourg.

Pro Infirmis. Service social fribourgeois et Ligue fribourgeoise contre le rhumatisme : 22 27 47. Mercredi de 9 à 12 h, jeudi de 15 à 19 h et sur rendez-vous. Pérolles 8, Fribourg.

Ligue fribourgeoise contre le cancer : 24 99 20. Du lundi au vendredi de 9 à 12 h et de 14 à 17 h. Route des Daillettes 1, Fribourg.

Radiophotographie publique : le 1er et le 3e jeudi du mois de 9 à 12 h. Route des Daillettes 1, Fribourg.

Dispensaire antituberculeux : le vendredi de 8 h 30 à 9 h 30 sur rendez-vous uniquement. Hôpital cantonal, Fribourg.

Release. Centre d'accueil et d'information pour les jeunes : 22 29 01. Mardi-jeudi de 16 à 19 h et vendredi-samedi de 15 à 20 h. Rue des Alpes 30, Fribourg.

Clinique des Platanes : 26 33 66. Consultations anonymes pour toxicomanies du mardi au vendredi de 9 h à 10 h. Avenue du Général-Guisan 54, Fribourg.

A.A. Alcooliques anonymes : 26 14 89. Case postale 29, 1701 Fribourg.

Service consultatif des locataires : le lundi de 17 à 20 h et le mercredi de 19 à 20 h. Rue Pierre-Aeby 217, Fribourg.

Consommateur-Information : bureau fermé durant les vacances. En cas de besoin 037 - 24 79 96.

Protection des animaux : Refuge pour chiens à Montécu : 33 15 25. Inspecteur cantonal : 24 84 61 les mardi, mercredi et vendredi entre 8 et 10 h.

MUSEES

FRIBOURG

— **Musée d'art et d'histoire :** fermé pour cause de rénovation.
— **Musée d'histoire naturelle :** lundi-vendredi de 8 à 11 h et de 14 à 17 h ; jeudi, samedi et dimanche de 14 à 17 h, entrée libre. Samedi et dimanche fermé le matin.
— **Jardin botanique :** lundi-samedi de 8 à 17 h.

BULLE

— **Musée gruérien :** mardi-samedi de 10 à 12 h et de 14 à 17 h. Mercredi jusqu'à 21 h 30 (visite commentée à 20 h). Dimanche de 14 à 17 h. Fermé dimanche matin et lundi.

ESTAVAYER-LE-LAC

— **Musée folklorique :** tous les jours de 9 à 11 h.

MORAT

— **Musée historique :** tous les jours sauf le lundi de 9 à 11 h et de 13 h 30 à 17 h. Le vendredi de 20 à 21 h 30.

TAVEL

— **Musée singinois :** mardi, samedi et dimanche de 14 à 18 h.

PAYERNE

— **Musée Jomini :** de 9 à 12 h et de 14 à 18 h.

BIBLIOTHEQUES ET LUDOTHEQUES

FRIBOURG

— **Bibliothèque cantonale et universitaire :** lundi de 10 h à 18 h, mardi à vendredi de 8 h à 18 h. Prêt à domicile : du lundi au vendredi de 10 à 12 h et de 14 à 16 h.

— **Bibliothèque de la Ville et Société de lecture :** mercredi, jeudi et samedi de 10 à 12 h, tous les après-midi de 14 à 18 h. Fermé le samedi après midi. Avenue de Rome.

— **Deutsche Bibliothek :** du lundi au jeudi de 15 h 30 à 19 h. Samedi de 9 à 11 h et de 14 à 17 h. Fermée le vendredi. Gambach 27.

— **Bibliothèque St-Paul :** mardi et jeudi de 14 à 17 h, samedi de 9 à 11 h 30. Pérolles 42.

— **Ludothèque :** prêt de jouets. Mercredi de 15 h 30 à 17 h 30 à l'avenue de Granges-Paccot 3 et vendredi de 15 h à 17 h 30 à la route de la Vignettaz 57 (Africanum).

BULLE

— **Bibliothèque du Musée :** mercredi de 17 à 2 0h, jeudi de 10 à 12 h et de 14 à 20 h, samedi de 10 à 12 h et de 14 à 17 h.

ESTAVAYER-LE-LAC

— **Bibliothèque publique :** le mardi de 14 à 15 h 30, mercredi de 16 à 17 h 30, jeudi de 19 à 20 h 30, samedi de 10 à 11 h 30.

CHATEL-SAINT-DENIS

— **Bibliothèque publique :** mardi et jeudi de 14 à 16 h, mercredi de 19 à 21 h, samedi de 9 h 30 à 11 h 30. (Ecole secondaire).

MORAT

— **Bibliothèque de la Ville :** lundi, mercredi et vendredi de 16 à 19 h, vendredi de 20 à 22 h, samedi de 10 à 12 h et de 14 à 17 heures.

PAYERNE

— **Bibliothèque publique :** le mardi de 18 à 22 h.

CURIOSITES

FRIBOURG

— **Cathédrale de St-Nicolas :** accès à la tour tous les jours de 10 à 12 h 30 et de 14 à 17 h 30. Dimanche uniquement de 14 h à 17 h 30.

— **Tour de ville en car :** tous les jours sauf dimanche et lundi. Durée environ 2 heures. Départ à 9 h 45 devant l'Office du tourisme, Grand-Places 30.

BULLE

— **Orchestrion** « Soléa », automate unique en Suisse (Café Le Fribourgeois).

GRUYERES

— **Château :** ouvert tous les jours de 9 à 18 heures.

— **Fromagerie de démonstration :** de 8 h à 18 h 30 tous les jours.

PISCINES

FRIBOURG

Bains de la Motta : tous les jours de 8 h à 20 h. Le dimanche de 8 h à 18 h.

Piscine du Schœnberg : de 8 h à 22 h en semaine et de 8 h à 20 h le samedi, le dimanche et les jours fériés.

Piscine du Levant : tous les jours de 8 h à 22 h. Samedi et dimanche de 8 h à 20 h.

BULLE

Piscine communale : de 8 h à 20 h en cas de beau temps.

Piscine couverte de l'Ecole secondaire : fermée pendant les vacances.

BROC

Piscine communale : de 8 h à 20 h en cas de beau temps.

SORENS

Piscine du camping : tous les jours de 8 h 30 à 18 h 30.

CHARMEY

Piscine couverte : tous les jours de 10 h à 22 h. Samedi et dimanche de 10 h à 19 h.

CHATEL-ST-DENIS

Piscine couverte de l'Ecole secondaire : mardi-vendredi de 14 h à 17 h et de 19 h à 22 h. Samedi et dimanche de 14 h à 18 h.

MORAT

Piscine couverte : lundi de 14 h à 21 h, mardi de 11 h à 21 h, mercredi-vendredi de 9 h 30 à 21 h, samedi et dimanche de 9 h 30 à 18 h.

Plein air et plage : de 9 h à 21 h.

CHIETRES

Piscine communale : tous les jours de 9 h à 21 h.

PAYERNE

Piscine communale : tous les jours de 9 h à 21 h 30.

LAUPEN

Piscine communale : tous les jours de 9 h à 20 h. Samedi et dimanche de 9 h à 17 h.

Manifestations du jour

Musée d'histoire naturelle : exposition des plus beaux papillons du monde, ouvert de 8 à 11 h et de 14 à 17 h.

Musée historique de Morat : exposition Adrien de Bubenberg, ouvert de 9 à 11 h, 13 h 30 à 17 et de 20 à 21 h 30.

Musée gruérien de Bulle : exposition, Ex-voto fribourgeois, ouvert de 10 à 12 h et de 14 à 17 h.

Château de Gruyères : exposition de céramique paysanne suisse du XVIIe au XIXe siècle, ouvert de 9 à 18 h.

Atelier J.-J. Hofstetter : vernissage de l'exposition du photographe Alex Frik Pfingsttag, à 19 h. Exposition de 9 à 12 h et de 15 à 18 h 30.

Galerie de l'Arcade, 14 h. 30 : séance de marionnettes pour les tout-petits.

Eurotel Fribourg : exposition de Mathieu Birckel, photographies.

Galerie d'Avry : rétrospective de Lermite.

Château de Marly-le-Petit : exposition de tapis africains et de sculptures de Marian Grunder et de Werner Vitschy. Ouvert du jeudi au dimanche de 15 h. à 18 h. Jusqu'au 2 septembre compris.

Communiqués

Société fribourgeoise des Amis des Beaux-Arts

Visite à Genève, samedi 1er septembre, du Musée Ariana et du Château de Penthes (Musée des Suisses à l'étranger). Repas de midi au Château de Genthod et visite de ce dernier. S'inscrire jusqu'à mercredi 29 août (22 46 81)

Cinéma

FRIBOURG

Capitole. — **La cuisine au beurre :** 12 ans
Corso. — **Et la tendresse ? Bordel :** 18 ans.
Eden. — **Bernard et Bianca :** pour tous
Alpha. — **Dernier amour :** 16 ans.
Rex. — **Rock n'roll :** 14 ans. — **Mélodie pour tueurs :** 18 ans.
Studio. — **Déchaînements charnels :** 20 ans. + **Les préludes amoureux chez les jeunes filles :** 20 ans.

BULLE

Prado. — **La grande bataille :** 16 ans.

ROMONT

Cinéma Romontois. — **4 zizis au garde-à-vous :** 16 ans.

PAYERNE

Apollo. — **Les petites fugues :** 14 ans.

CHATEL-SAINT-DENIS

Sirius. — **L'invasion des araignées géantes :** 16 ans.

AVENCHES

Aventic. — **Le convoi de la peur :** 16 ans

Passeport de vacances

AUJOURD'HUI...

La ludothèque
Vignettaz 57-59
Prêt gratuit d'un jeu
Cours de baby-sitting (2)
Ancien Hôpital cantonal
11-17 ans
Artistes fribourgeois
Antoine Claraz, sculpteur
Daillettes 25
10-17 ans
Peinture murale
Avec Hubert Audriaz
Rte de la Singine 2
Spectacle de marionnettes
L'Arcade, Samaritaine 34
Après-midi de jeux
Avec Ruth et Bruno Zimmermann
7-11 ans
Forgeron-serrurier
Chez M. Bernard Bapst
Rue de la Sarine 42
Musée suisse des transports
Lucerne
Départ de la gare de Fribourg

Calendrier

Vendredi 24 août

SAINT BARTHELEMY, apôtre

On s'accorde à identifier Barthélemy avec le personnage de Nathanaël dont parle l'Evangile de saint Jean et dont Jésus dit que c'était un vrai Israélite en qui il n'y avait pas d'artifice. Après la Pentecôte, il évangélisa, selon certaines traditions, la Phrygie, selon d'autres, la Mésopotamie, selon d'autres encore, les Indes orientales ou la Perse. Une légende veut qu'il mourut écorché vif ce qui lui a valu d'être choisi comme patron des bouchers et des relieurs. Il existe un évangile apocryphe dit de saint Barthélemy.

Météo Météo Météo

TEMPS PROBABLE JUSQU'A CE SOIR

Encore très nuageux avec des averses, demain surtout en montagne. Limite des chutes de neige entre 1800 et 2200 mètres d'altitude.

SITUATION GENERALE

Une vaste zone dépressionnaire, centrée sur les îles Britanniques, recouvre le nord de l'Europe. Elle dirige de l'air humide et plus froid vers nos régions.

PREVISIONS JUSQU'A CE SOIR

Nord des Alpes, Valais, nord et centre des Grisons : encore des averses et des orages cette nuit. Demain, le temps sera le plus souvent très nuageux et quelques averses se produiront, surtout le long des Alpes, sous forme de neige jusque vers 1800 à 2200 mètres. La température, en plaine, sera voisine de 12 degrés la nuit et atteindra 15 à 20 degrés vendredi après midi. Vent du sud-ouest modéré en montagne.

Sud des Alpes et Engadine : très nuageux et précipitations abondantes, parfois sous forme orageuse. Limite des chutes de neige située vers 2400 mètres. Cet après-midi, éclaircies possibles.

EVOLUTION POUR SAMEDI ET DIMANCHE

Au nord, nébulosité changeante avec des éclaircies. Au sud, assez ensoleillé. (ATS)

LA LIBERTÉ
Quotidien fribourgeois du matin
Editeur et imprimeur :
Imprimerie et Librairies St-Paul SA
1700 Fribourg
Administration:
Bureau des abonnements «LA LIBERTÉ»
1700 Fribourg, avenue de Pérolles 40
(037) 81 11 21 Chèques postaux 17 - 54

Tarif des abonnements:

	6 mois	12 mois
Suisse	60.—	115.—
Etranger	120.—	220.—

Rédaction :
Rédacteur en chef: François Gross
Rédacteurs RP:
Pierre Berset, Pierre-François Chatton, Gérard Périsset, Jean Plancherel, Jean Jacques Robert, Nicolas Ruffieux (Fribourg) Charles Bays (politique étrangère) Violaine Oberlin-Pochon (Confédération, cantons) André Ducry (Eglise) Georges Blanc, Marcel Gobet (Sports) Claude Chuard (supplément culturel du dimanche et cinéma). Jean-Louis Bourqui (photo-reporter).
Stagiaires:
Anne Dousse (Confédération, cantons, Vie quotidienne, Femmes) Véronique Pasquier (Fribourg). Laure Speziali (politique étrangère). Yvan Stern (Radio-télévision, reportages).
Téléphone 037-22 26 22. Tx 36 176
Régie des annonces :
Publicitas SA, rue de la Banque 2
1700 Fribourg Tél. 037-22 14 22
Chèques postaux 17-50 Tx 3264

TARIFS LOCAUX DE PUBLICITÉ

Annonces	27 mm	47 ct.
— offres d'emplois		53 ct.
Réclames	57 mm	135 ct.
— gastronomie		125 ct.
— dernière page		197 ct.
— 1re page		300 ct.
— «dernière»		310 ct.

Délai de remise des annonces:
No du lundi, vendredi à 9 heures. No du mardi, vendredi à 12 heures. No du mercredi au samedi, l'avant-veille à 12 heures. Avis mortuaires, la veille de parution à 16 h. 30. No du lundi, sont à déposer dans la boîte aux lettres de l'Imprimerie St-Paul, Pérolles 40, à Fribourg, jusqu'au dimanche à 20 heures.
Tirage contrôlé FRP: 30 227 exemplaires
LA LIBERTÉ

†

L'Amicale broyarde des contemporains de 1920

a le profond regret de faire part du décès de

Monsieur
Désiré Bays
membre et ancien secrétaire de l'Amicale

L'office de sépulture sera célébré en la chapelle des Dominicaines, à Estavayer-le-Lac, samedi 25 août 1979, à 15 h 30.

17-27853

POUR CE PRIX : VOUS TROUVEREZ TOUJOURS UNE PETITE PLACE DANS VOTRE VOITURE POUR EMPORTER LE MEUBLE DE STYLE DE QUALITÉ QUI VOUS FERA PLAISIR

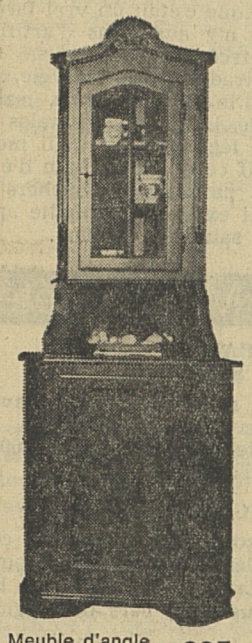

Meuble d'angle
80 x 215 x 50 cm **285.—**

Commode avec niche et deux tiroirs
63 x 44 x 30 cm **107.—**

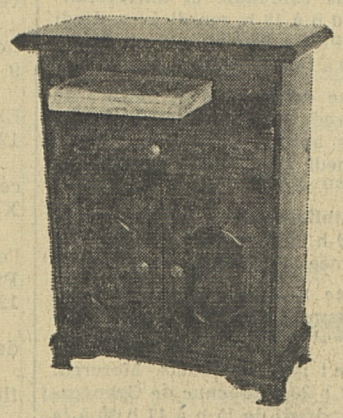

Meuble-téléphone
61 x 81 x 31 cm **179.—**

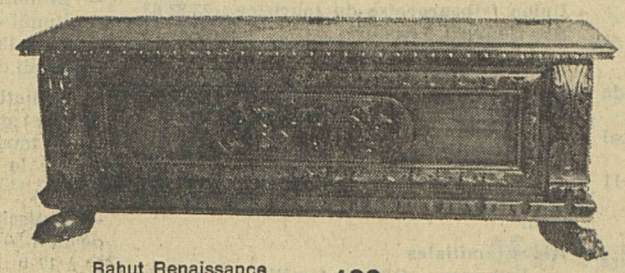

Bahut Renaissance
130 x 52 x 43 cm **199.—**

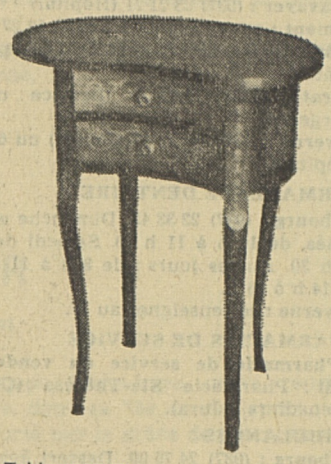

Table rognon
46 x 66 x 28 cm **136.—**

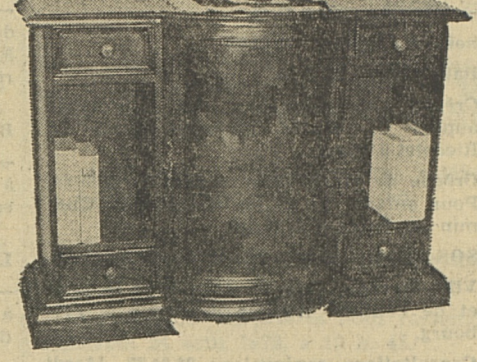

Crédence 105 x 85 x 36 cm **394.—**

Commode 3 tiroirs
80 x 94 x 40 cm **328.—**

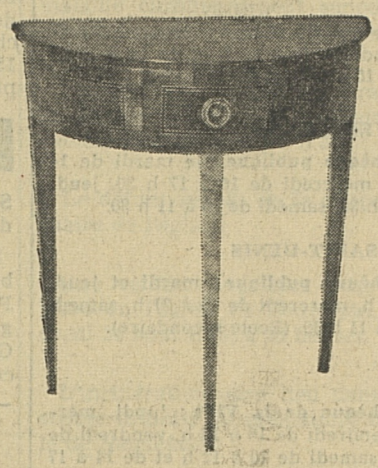

Table mi-lune
65 x 75 x 29 cm **216.—**

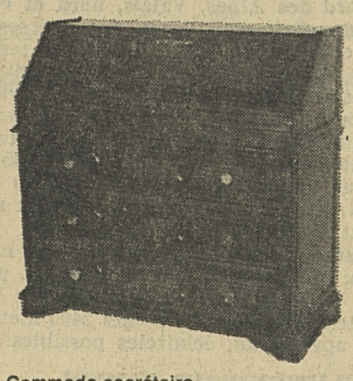

Commode-secrétaire
70 x 90 x 40 cm **236.—**
En largeur 90 cm **257.—**

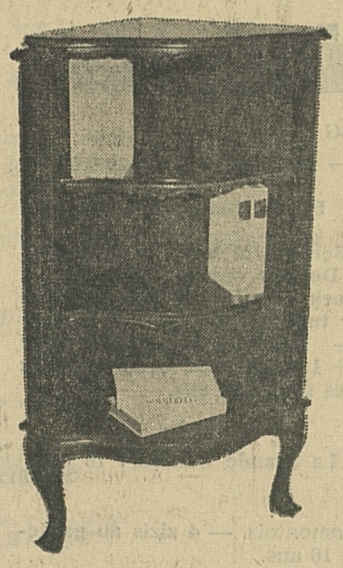

Meuble d'angle
70 x 40 x 98 cm **143.—**

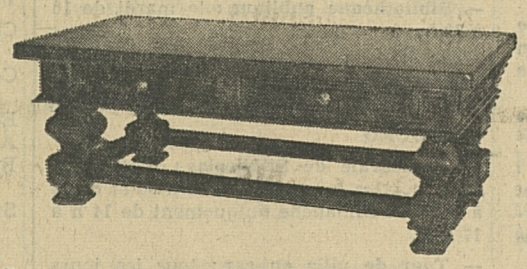

Table de salon avec deux tiroirs
119 x 59 x 45 cm **339.—**

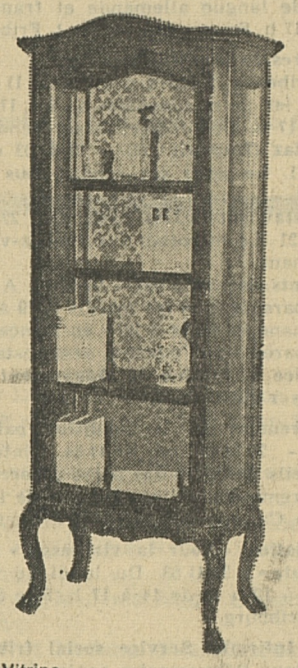

Vitrine
173 x 65 x 35 cm **468.—**

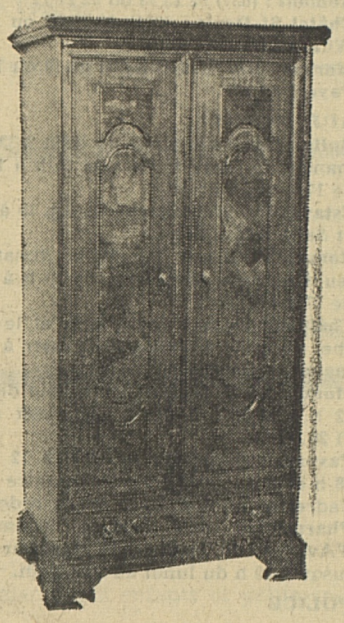

Armoire à chaussures
129 x 38 x 67 cm **220.—**

Secrétaire Louis XV
87 x 90 x 40 cm **379.—**

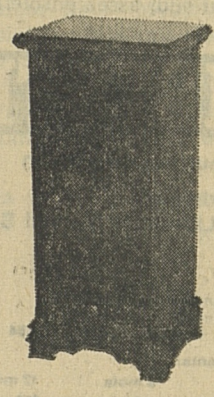

Porte-téléphone avec
36 x 83 x 30 cm **118.—**

Livraison à domicile avec petit supplément

Ces meubles sont en stock

ROUTE DE TAVEL

Tél. 037-44 10 44

G. Bise S.A.

FRIBOURG

1500 m après le Bureau des automobiles du canton de Fribourg

OUVERT chaque jeudi soir

Heures d'ouverture : **Lundi-vendredi 8-12 h et 13.30-18.30 h — Samedi 8-17 h sans interruption**

WIB

USINES INDUSTRIELLES DU ROULEMENT BULLE SA **1630 BULLE**

Nous engageons pour entrée de suite ou à convenir

PERSONNEL MASCULIN

Travail sur machines automatiques.
Horaire de travail en équipes.
Mise au courant par personnel spécialisé.

Nous offrons très bon salaire à personnes capables et recherchant une place stable. Conditions sociales d'une grande entreprise.

Visitez nos ateliers sans engagement.

Se présenter à la réception ou téléphoner au **029 - 2 83 21.**

17-12901

Nous cherchons
pour l'entretien de notre parc de véhicules et de nos stations-service

un aide mécanicien/monteur

Entrée immédiate ou à convenir.

Place stable. Caisse de retraite et invalidité.

Petrol-Charmettes SA, Produits GULF et SHELL, Fribourg
Rue Gachoud 4 - ✆ 037 - 22 25 02

17-250

Médecin dentiste
de la place cherche

APPRENTIE
aide en médecine dentaire

Faire offres sous chiffre 17-27798 à **Publicitas SA, 1701 Fribourg.**

Auberge-Restaurant demande

JEUNE FILLE

comme aide à la cuisine.

Bon gain, nourrie, logée, vie de famille.

Entrée de suite ou à convenir.

S'adresser : ✆ **(037) 53 11 04**

17-27817

A louer dans chef-lieu de district

pâtisserie-confiserie

Situation centre de localité.
Chiffre d'affaires intéressant.
Bail longue durée.
Entrée à convenir.

Agence immobilière H.-J. Friedly
Av. de la Gare 2, 1618 Châtel-St-Denis
✆ **(021) 56 83 11**

17-1627

On cherche de suite ou à convenir

UN OUVRIER BOUCHER

Installation moderne.
Bon salaire.

S'adresser à :

Boucherie Grandjean
St-Aubin - ✆ (037) 77 11 54

17-27728

SOS

Quand plus rien ne soulage vos pieds

BIOS

Service orthopédique peut vous aider

MERCREDI 29 AOUT 1979
de 9 h 15 à 17 h 30

CONTRÔLE DE PIEDS GRATUIT

par les spécialistes BIOS (aussi pour les enfants)

La BIOS SA a développé, en complément des supports plantaires BIOS, un nouveau

BIOFLEX-SUPPORT

SANS METAL TRES LEGER ELASTIQUE INCASSABLE
Fabrication seulement sur mesure, aussi pour les souliers élégants

Chaussure enfant

de style actuel

38.-

Daim caramel ou marine

Pointures 29-34 **38.—**
35-40 **42.—**

CHAUSSURES Denervaud
FRIBOURG ROMONT MARLY

Magasin de chaussures spécialisé
Rue de Romont 17 — FRIBOURG

17-233

VENTE DE LAIT

La Société de laiterie de Corserey (FR) met en location, par voie de soumission, pour le 1er novembre 1979, l'exploitation de sa fromagerie et de sa porcherie.

Fabrication de « gruyère » — Zone interdite à l'ensilage. Production annuelle de la société : 900 000 kg env.

Pour prendre connaissance des conditions et visite des locaux, se renseigner auprès de **M. Oscar Brülhart, président, téléphone 037 - 30 12 68,** chez qui les soumissions seront déposées jusqu'au **25 septembre.**

Marche pénitentielle Bourguillon - Les Marches

Dans la nuit du samedi 25 au dimanche 26 août 1979

Rassemblement à la chapelle de Bourguillon le 25 août 1979 à 21 heures. Le 26 août 1979, arrivée aux Marches vers 5 h. : chemin de croix et messe. Renseignements : ✆ **037-24 42 72.**

32 km, env. 7 heures de marche. Vers minuit et demie : arrêt prolongé à l'Hôtel de la Croix-Blanche à La Roche. Possibilité de consommer potage et boissons.

Un véhicule suit pour prendre les personnes fatiguées et les bagages. Habituellement, il y a assez de places pour le retour. Les voitures des participants peuvent être parquées Aux Marches avant le pèlerinage. Leur chauffeur peut descendre à Bourguillon avec un véhicule qui part à 20 heures Des Marches pour Bourguillon.

17-27578

ATELIER DE DANSE Ursula ENGLER

28 b, Rue St-Pierre (derrière les immeubles)

Reprise des cours le 28 août 79

Gym — jazz — danse, expression corporelle, improvisation

Renseignements : ✆ **037-37 15 50**

17-27784

L'Hoirie Honoré Volery offre à vendre, au plus offrant, par voie de

soumission

— 20 poses de terres agricoles, excellent terrain et facile à travailler
— 2½ poses de forêt
— 16 259 m2 de terrain à bâtir
— Au village, un rural (remise, porcherie et bûcher)

Les soumissions, avec prix, doivent être adressées à **Hoirie Honoré Volery, 1482 Aumont (FR), jusqu'au samedi 8 septembre 1979.**

Pour renseignements complémentaires et visite, veuillez vous adresser à **M. Léon Volery, buraliste postal, 1482 Aumont.** ✆ **037-65 10 38.** 17-27734

CI WILK caravanes neuves, production 1979, avec légers dommages de grêle

- aucun dégât au vernis
- intéressant rabais spécial
- livrable de suite
- à visiter tout près de chez vous

Profitez de l'occasion et rendez-nous visite.

CI WILK

Caravan-Import H. Traeger
Estavayer-Plage
1470 Estavayer-le-Lac
Tél. 037. 63 10 44

Super DANSE Super GROUPE

NIGHT

Vendredi 24 août - 21 heures

PAYERNE HALLE DES FETES

17-27583

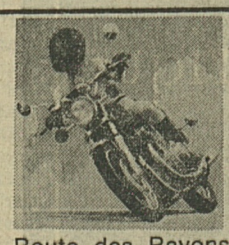

NOUVEAU !

Location de véhicules à 2 roues
du cyclomoteur à la plus prestigieuse des motos

SALOM SA
Route des Rayons 4 **ROMONT** ✆ **037/52 32 66**

17-2525

GRAND LOTO

20 séries avec quines — doubles quines — cartons
Montant des lots Fr. 7000.—

QUINE
20 x Fr. 40.—
plats de viande, vins et assortiments de fromages

DOUBLES QUINES
20 x Fr. 70.—
plats de viande, vins et assortiments de fromages

CARTONS
3 x Fr. 500.— 1 x Fr. 400.— 2 x Fr. 300.— 6 x Fr. 200.— 7 x Fr. 100.—
+ 1 semaine de vacances dans un chalet au Lac-Noir.

Vente des cartes dès 18 h 30.

Abonnement Fr. 10.— — Cartes de série Fr. 2.— pour 3 séries

Les numéros sont criés en français et en allemand.

Après le loto : divertissements et ambiance de fête.

Vendredi 24 août 1979 dès 20 h. 15
HALLE DES FETES A HEITENRIED
(sur la route Fribourg-Schwarzenburg)

EN FAVEUR DE LA RENOVATION DE L'EGLISE.

wasch-lavage

self-service

Avec le plus moderne auto-lavage self-service, il est un plaisir de laver la voiture.

Venez, essayez !

Autocamet SA
Garage
Rte des Daillettes 4
1700 FRIBOURG
✆ 037-24 69 06

17-1729

A vendre

Simca 1308 GT

46 000 km, mod. 77, Fr. 6900.—.
✆ (029) 2 76 60
Garage des Colombettes
1627 Vaulruz

17-12605

A vendre

Lada Niva 4x4 de luxe

prix catalogue 16 000.—.
y.c. divers accessoires.
6500 km, mars 79.
Prix de vente 12 250.—.
✆ 037-26 46 46 (bureau)
✆ (037) 46 54 43

17-1311

La mer ou le lac ?
Nous avons les deux ! Savoureuses truites, sandres exquises, soles délicates, au
Buffet de la Gare
R. Morel, Fribourg

Les bonnes OCCASIONS

TOYOTA COPAIN 1000
mod. 74, 60 000 km, jaune

TOYOTA COROLLA
mod. 72, 81 000 km, 2 portes, rouge

TOYOTA COROLLA 1200 Liftback
mod. 77, 26 000 km, bleue

TOYOTA CARINA 1600
mod. 73, 73 000 km, bleue

TOYOTA CELICA 1600 Liftback
mod. 76, 30 000 km, verte

TOYOTA CELICA 2000 ST Liftback
mod. 78, 44 000 km, noire

RENAULT R 16 TS
mod. 75, 80 000 km, bleue

CITROEN DYANE 6
mod. 74, 51 000 km, bleue

VOLVO 245 DL aut. station-wag.
mod. 75, 76 000 km

SIMCA 1308 GT
mod. 76, 39 000 km, jaune

VW PASSAT LS
mod. 73, 72 000 km, rouge

MORRIS MARINA
mod. 74, 54 000 km, orange

Voitures entièrement contrôlées livrées expertisées

GARANTIE — CREDIT

Garage FISA E. + L. Zosso
Agence TOYOTA
1700 GIVISIEZ-FRIBOURG
✆ 037-26 10 02

17-924

ESTAVAYER-LE-LAC **Buffet de la Gare**
Vendredi 24 août 1979 à 20 h 30

GRAND LOTO

Plus de Fr. 3 000.— de lots
Carnets d'épargne 20 x Fr. 100.—
Paniers garnis — Lots de viande
Abonnement : Fr. 8.— pour 20 séries
Dès 22 h. 30 **GRAND BAL**
conduit par l'orchestre **FABY**
FC Estavayer

17-1626

Piscine et Restaurant de la Cité du Levant

FERMÉS

pour cause de révision

17-1622

Il y a beaucoup d'imprimeries rapides mais... il n'y a qu'un **Quick-Print**

Cinémas

ALPHA 20.30, DI aussi 15 h. 16 ans
En français — PREMIERE
UGO TOGNAZZI — ORNELA MUTI
DERNIER AMOUR
UN FILM DE DINO RISI
A la fois irrésistible et pathétique

CAPITOLE 20 h 30 DIM mat. 15 h
— 12 ANS —
● FESTIVAL DU RIRE ●
EN HOMMAGE A BOURVIL
La Cuisine au beurre
FERNANDEL et BOURVIL

CORSO 15 h et 20.30. 2e SEMAINE
En français — 18 ans
JEAN-LUC BIDEAU — EVELYNE DRESS
ET LA TENDRESSE ?... BORDEL !
ON AIME ENORMEMENT...
ON S'AMUSE FOLLEMENT

EDEN 15 heures et 21 heures
En français - Enfants admis
Le dessin animé le plus réussi de WALT DISNEY
LES AVENTURES DE
Bernard et Bianca

REX 20.30 DIMANCHE mat. 15 h
En 1re VISION
Le triomphe du ROCK-ACRO
ROCK N'ROLL
Un film jeune et dynamique

NOCTURNES 23.15 VEND/SAM — 18 ans
Aussi violent que TAXI DRIVER
Erotique comme TANGO A PARIS
MÉLODIE POUR UN TUEUR
TROUBLANT ET FASCINANT

STUDIO — 21 heures —
En français — Couleurs
2e semaine
DECHAINEMENTS CHARNELS
Carte d'identité obligatoire ● 20 ans ●

Nocturne ● VE et SA 23 h ● Nocturne
DI 17 heures — En français
PREMIERE FOIS A FRIBOURG
Les Préludes amoureux chez les jeunes filles
— 20 ANS —

OUVERT
17-2312

LOTERIE TIR CANTONAL

Petit calibre BULLE - BROC
Tirage du 16 août 1979

Nos gagnants :

1.	Epargne	Fr. 1000.—	12 293
2.	Sonnaille	Fr. 550.—	18 047
3.	Epargne	Fr. 250.—	14 055
4.	id.	Fr. 200.—	12 703
5.	id.	Fr. 100.—	11 083
6.	id.	Fr. 100.—	15 649
7.	id.	Fr. 100.—	13 624
8.	id.	Fr. 100.—	12 254
9.	id.	Fr. 50.—	19 605
10.	id.	Fr. 50.—	13 601

Le tirage a été effectué par le notaire Kaelin à Bulle.

Les prix sont à retirer auprès de la **Banque Populaire Suisse de Bulle, jusqu'au 30 novembre 1979**

17-122851

A. Bramaz
Boucherie chevaline
de la rue de Lausanne 21
✆ 22 34 04

POULAIN DE LAIT DU PAYS

MORCEAUX POUR :
BOURGUIGNONNE, CHARBONNADE, ROAST-BEEF — le kg dès Fr. 22.—
AIGUILLETTES — le kg Fr. 12.—
RAGOUT — le kg Fr. 7.80

Profitez de notre ACTION

Viande séchée frib. les 100 g 2.80
Salami de campagne le kg 10.—
Jambon cru les 100 g 2.40

ENCORE JAMAIS VU...
Dans nos vitrines à Moncor

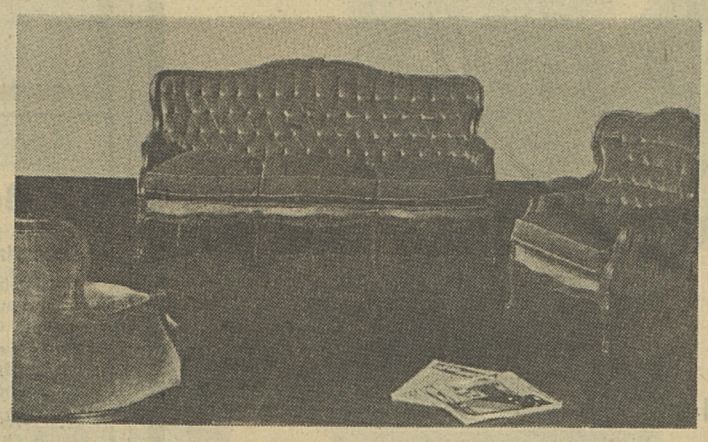

Magnifique SALON Louis XV avec dos capitonné et coussins des sièges mobiles.

Boiseries anciennes, ton noyer, couverture de velours Dralon uni, coloris à choix

PRIX EXCEPTIONNEL, les 3 pièces, net **Fr. 2380.—**

ATTENTION : ce prix est valable jusqu'au 8 septembre 1979, mais la livraison peut être faite jusqu'au 31 décembre 1979

perriard

a. dupraz s.a.
ameublement
Villars-sur-Glâne
1700 Fribourg
moncor 2
037-24 32 85
grand P

En vedette

Samedi 25 août dès 14 h.
dans le cadre des Rencontres Folkloriques Internationales de Fribourg, exhibition de
l'ensemble folklorique colombien
« Universidad del Valle »
26 danseurs et 18 musiciens

lundi de 13h.30-20h. mardi au vendredi de 9h.-20h. samedi de 8-17 h.
APW
Matran Avry
avry centre
P 1400 places

EUROTEL
...la joie d'avoir le choix
24.8 - 7.9.79

½ avocat au thon	Fr. 4.80
Cuisses de poulet, nappées d'une sauce au citron	Fr. 12.50
Gâteau aux œufs et amandes	Fr. 3.50

Dégustez le PORTUGAL

Avec la collaboration de : **Office national du tourisme du Portugal**
Office commercial du Portugal - T.A.P. Transportes Aéreos Portugueses

17-2386

Grand' Places 14 Brasserie Embassy Restaurant 037/81.31.31
037/22 73 01

© ROYAL AGENCY

ELECTROLUX
Produits suédois de haute qualité

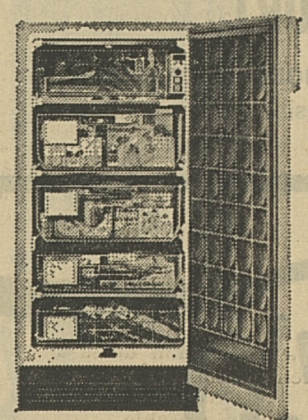

Armoires de congélation
les plus perfectionnées

— compartiments-tiroirs inox
— surgélation rapide
— avec éclairage
— dispositif de dégivrage
— économiques
— largeur 59,5, prof. 60 cm

Mod. 205 litres **Fr. 718.—**
Mod. 270 litres **Fr. 928.—**
Mod. 315 litres **Fr. 1128.—**

Electrolux
● **La marque occasionnant le minimum d'interventions après-vente.**
Service **24 heures** — Livraison gratuite

17-360

eef
INFORMATION
entreprises électriques fribourgeoises
Installations courant fort et faible
concession A+B des PTT

ACTION d'automne
40 RENAULT
DIFFERENTS modèles
à l'ancien prix
et conditions exceptionnelles !
CREDIT - REPRISE

Garage Auto-Sport
René FRIEDLI SA
1530 PAYERNE
✆ 037-61 15 94

Copyright by Editions Mon Village, Vulliens (VD) Suisse

53

— Sébastien, il faut que je te voie.

L'émotion passée, la femme se faisait mieux comprendre. Oui, nettement mieux et, comme Sébastien hésitait, elle répéta :

— Il faut que je te voie.

Elle ajouta même :

— C'est urgent.

Sébastien était surpris. Il l'aurait été à moins, car s'il y a un coup de téléphone qu'il n'attendait pas, c'était bien celui-là.

Sa sœur désirait le rencontrer. C'était urgent. Très surpris, il ne flaira pas le drame tout de suite. Il fallut que le visage d'Isabelle se dressât devant lui tel qu'il l'avait découvert au tribunal, qu'il se souvînt des confidences de Bataini pour qu'il comprenne.

Sébastien reprit :

— Urgent ?

— Oui !

Isabelle éprouva même le besoin de s'excuser, avant d'ajouter :

— Je n'y suis pour rien ! Pour rien, répéta-t-elle.

Elle n'eut pas besoin d'apporter de plus amples renseignements. Sébastien avait compris.

— Je veux te croire, Isabelle.

Et il insista, pour mieux souligner sa conviction :

— Oui, je veux bien te croire.

Puis la femme, réconfortée, mise en confiance, alla droit au but :

— Alors, Sébastien, où pouvons-nous nous rencontrer ? Il n'y a pas de temps à perdre. Le plus vite sera le mieux.

Le drame était latent. Tout le laissait supposer.

Il n'y avait pas trente-six endroits possibles pour fixer un rendez-vous, mais un seul : à la ferme, chez lui, Sébastien.

Isabelle y songeait, mais n'osait le proposer. Sébastien vint à son secours en le lui suggérant.

XIII

Pour Sébastien, il y avait deux raisons justifiant l'appel téléphonique de sa sœur.

Ou bien elle venait en médiateur, au nom de sa famille, ou bien elle venait en son nom propre pour chercher un appui, une consolation, un refuge peut-être...

En admettant qu'elle vint au nom de la famille Belet, Sébastien ne pouvait croire qu'après si peu de temps, l'avocat, à peine remis de sa défaite, accepte celle-ci sans souciller et prenne même l'initiative d'une rencontre.

C'était impensable.

Alors que Me Belet n'avait plus daigné revenir à la Scierie Cachin et cela bien avant la date du procès, Sébastien le voyait mal, au lendemain de son échec, s'abaisser et saluer le vainqueur. C'était contraire à ses principes, à sa nature.

Pour Sébastien, il y avait autre chose de plus grave qui devait lui échapper et dont sa sœur souffrait. Inutile d'ailleurs de se perdre en conjectures puisque, dans une demi-heure à peine, elle allait arriver en voiture.

Néanmoins, en attendant d'être informé, il s'étonnait. Oui, Sébastien n'en revenait pas et avait de la peine à croire que bientôt sa sœur Isabelle allait franchir le seuil de la porte.

Il demeurait là, dans l'attente, troublé devant son bureau à réfléchir soudain, à se laisser gagner par des souvenirs, incapable de faire un travail.

Isabelle allait arriver.

Non, il ne pouvait encore y croire.

Elle allait arriver et, pour Sébastien, peu lui importait maintenant qu'elle vînt entourée de mystère. Ce qui comptait plus que tout le reste, c'était qu'elle retrouvât la maison de son enfance.

Tout ce qu'il regrettait à l'occasion de cette visite inattendue, c'était l'absence de sa femme qui, faisant partie de la section des samaritains de l'endroit, assistait à une conférence donnée par un médecin ; de ce fait, elle ne pourrait accueillir sa belle-sœur. Sébastien allait y pourvoir.

* * *

La voiture stoppa dans la cour.

Isabelle en descendit rapidement, vêtue d'un petit costume qui lui seyait admirablement. Comme d'ordinaire, elle était sans coiffure, ayant pour habitude de laisser au vent ses cheveux coupés court.

Isabelle avait cet avantage d'être physiquement agréable et cette chance aussi qu'ont certaines femmes d'être élégantes dans n'importe quel habit, si simple fût-il.

En descendant de sa voiture, elle eut un pincement au cœur. Ça faisait de longs mois qu'elle n'était pas revenue en ces lieux.

Mais, pour l'instant, il ne s'agissait pas de savoir si sa toilette était seyante ou non et depuis quand elle n'était pas revenue à la scierie.

Cela était secondaire, par rapport à ce qui l'amenait ici.

Sébastien, juste avant que la voiture stoppe, avait été repris par la curiosité de savoir ce qui allait sortir de l'entretien et, pour lui, il craignait l'annonce d'une rupture, d'un divorce... Une nouvelle de cette nature. Une nouvelle qui ne l'aurait pas enchanté ; il s'était même efforcé d'envisager une solution...

(A suivre)

MOTS CROISES

SOLUTION DU No 159

Horizontalement : 1. Bélial. - Réa. 2. Ruisselets. 3. Arcanne. - Es. 4. Détritus. 5. Os. 6. Aguerrir. 7. Eupen. 8. Dé. - Esope. 9. Ile. - Lelio. 10. Narrez. - Sol.

Verticalement : 1. Bradwardin. 2. Eure. - Ela. 3. Licteur. - Er. 4. Isar. 5. Asnières. 6. Lent. - Ruolz. 7. Leucippe. 8. Ré. - Réels. 9. Eté. - Io. 10. Assise. - Bol.

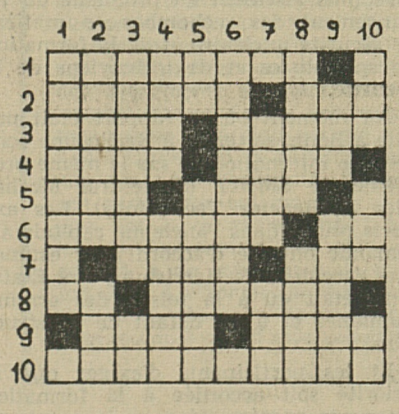

MOTS CROISES No 160

Horizontalement : 1. Ancienne cité ionienne. 2. Grande ignorance. - Grossit le Rhin. 3. Idée sans fondement. - Bête qui brame. 4. Se moquer. - Grossit le beau Danube bleu. 5. Pacha cruel. - Ville des USA. 6. Il vit Jésus après sa résurrection. - Personne dont on parle. 7. Dans le Finistère. - Chaîne grecque. 8. Eprouvé. - Dans l'Aisne. 9. Morceau de musique. - Affaiblir. 10. N'est pas partisane du boulot.

Verticalement : 1. Nom de peintres de Bologne. 2. Auteur dramatique américain. - Diminua par frottement. 3. Chien de chasse. - Conjonction. 4. Bout de bois. - Potage espagnol. 5. Entre trois et quatre. - Il construisit le cheval de Troie. 6. Qui ressemble au lierre. 7. Plante odorante. - Père de Monsieur Pipelet. 8. Haute comme trois pommes. - Sorti. 9. Commune belge. - Sont parfois fixes. 10. Lieu herbeux. - Roi d'Israël. - Dans la gamme.

30 milliards de boîtes de conserves par an

« C'est la plus grande invention des temps modernes », n'hésite pas à écrire « Encyclopedia Britannica ». Mais une invention injustement méconnue. Il n'est en effet d'habitants de la planète qui ne connaissent aujourd'hui la boîte de conserves. 30 milliards par année, tel est en gros le chiffre mondial de la consommation. Soit en moyenne sept ou huit boîtes par an pour chaque citoyen de la terre. Bien entendu, les Américains viennent bons premiers avec 788 boîtes par an, dont 288 pour les fruits et légumes et 153 pour la bière.

Même dans les pays pauvres où on n'a pas les moyens de s'offrir des boîtes de conserve, elles sont omniprésentes et alimentent une véritable industrie du jouet : les « tanakés » faits à partir de vieilles boîtes. Bref, à travers la conserve, le fer blanc est devenu un matériau de très grande diffusion.

Cette tôle de fer recouverte d'une lince couche d'étain est apparue, semble-t-il, en Bohême vers la fin du XIIIe siècle. Et les ateliers de Bohême en conserveront jalousement le secret jusqu'en 1625, expédiant dans toute l'Europe ce produit pour la fabrication de la vaisselle, des casseroles et autres récipients alimentaires.

Ce n'est qu'au XVIIIe siècle que la Grande-Bretagne, puis la France, apprirent la recette du métal étamé. Et on avait beau se livrer à l'espionnage industriel, débaucher des ouvriers de Saxe, récupérer des tôles, rien n'y faisait : le fer blanc anglais était meilleur et moins cher que le français. Ce n'est que vers la fin du XIXe siècle que la France combla son retard technique sur une Angleterre qui resta jusqu'en 1920 le premier producteur mondial. A cette époque, on l'imagine, les Etats-Unis entrèrent dans la partie.

L'INVENTION DE LA CONSERVE

Mais ce formidable essor, ce matériau le doit à l'invention de la conserve, à son mariage avec un procédé de stockage des aliments : l'appertisation. Rappelons que, stimulé par une prime à quiconque mettrait au point un procédé de conservation des aliments destinés aux armées et à la marine, Nicolas Appert installa à Massy, près de Paris, en 1804, une fabrique d'aliments scellés dans des bocaux stérilisés au bain-marie. La conserve était née... et son père mourut dans la misère en 1841.

Et encore une fois, c'est l'armée qui consacra ce produit, en 1860, lors de la guerre de Sécession, aux Etats-Unis. Dès la fin de la guerre, les armées nordistes consommaient 30 millions de boîtes de conserve. C'est à cette époque que le fameux « corned beef » commença à sortir à la chaîne des abattoirs de Chicago.

L'industrie du fer blanc, c'est aujourd'hui, dans le monde, 15 millions de tonnes cantonnées essentiellement aux Etats-Unis et en Europe. La France est devenue exportateur mondial. Notons que le fer blanc sert pour moitié à la confection des boîtes de conserve, le reste étant employé pour d'autres emballages, biscuiteries, aérosols, peintures...

FER SANS ETAIN

Les Japonais, dans la crainte de voir leurs importations d'étain disparaître, ont développé le « TFS », « tin free steel » ou fer sans étain. L'étamage est remplacé par le dépôt d'une fine couche de chrome. Il est encore trop tôt pour conclure quant à l'avenir de ce matériau par rapport à celui du fer blanc traditionnel. Mais quoi qu'il en soit, le fer blanc a maintenant droit de cité dans l'histoire des techniques.

M. CH.

(Copyright by B.I.P.)

GARE AUX RADIATEURS ELECTRIQUES D'APPOINT !

Dans un récent communiqué, l'Office d'électricité de la Suisse romande rappelle qu'une utilisation inconsidérée des radiateurs électriques d'appoint présente un double inconvénient. Elle est d'une part contraire aux exigences en matière d'économies d'énergie dans la mesure où ces radiateurs seront enclenchés dans des immeubles qui ne sont pas dotés d'une isolation thermique adéquate. Dès lors qu'ils seront branchés à n'importe quelle heure de la journée et en n'importe quel point du réseau de distribution, ces appareils pourront provoquer des appels de puissance imprévisibles et être ainsi à l'origine de pannes locales.

Les entreprises d'électricité n'ayant pas les moyens d'empêcher la vente des radiateurs électriques ni d'en limiter l'emploi, elles attirent l'attention des consommateurs sur les risques de leur utilisation abusive et lancent un appel au bon sens et à la modération.

Il convient à ce propos de ne pas confondre ces appareils d'appoint avec les installations fixes de chauffage électrique intégrées à des maisons bien isolées. Celles-ci fonctionnent de manière prévisible, en dehors des heures de pointe de charge, sur des réseaux électriques le permettant. Ce système de chauffage est raisonnable, en particulier pour les maisons familiales situées dans les zones sans réseau de chauffage à distance ou de gaz.

Lors de son récent Congrès de Varsovie, l'Union internationale des producteurs et distributeurs d'énergie électrique (UNIPEDE) a clairement rappelé que le chauffage électrique des locaux a un rendement global comparable à celui des autres modes de chauffage et qu'il ne constitue donc pas une source de gaspillage mais, bien au contraire, l'un des moyens privilégiés pour aider les économies nationales à s'adapter à la nouvelle situation énergétique et à réduire les dangereuses dépendances du pétrole. (Com.)

L'isolation des anciens immeubles désormais sans problème

Une mousse qui fait des miracles !

L'économie d'énergie, à l'ordre du jour depuis passablement de temps déjà, a soulevé un certain nombre de problèmes dont celui de l'isolation des anciens immeubles. La question n'offre pourtant plus de grande difficulté puisque, venant des Etats-Unis, un procédé qui n'est en fait qu'une redécouverte permet de surmonter aisément l'obstacle. Il s'agit d'une sorte de crème à raser — techniquement parlant d'une mousse urée-formol — que l'on injecte tout simplement entre deux murs. Une conférence de presse qui se déroula récemment à Estavayer-le-Lac a permis à MM. E. de Busscher, l'importateur helvétique du produit et Daniel Maire, concessionnaire domicilié dans le chef-lieu broyard, de présenter le procédé qui bénéficie dans quelques pays voisins d'encouragements fiscaux importants.

La chose, en elle-même, est relativement simple, sur chaque paroi d'un immeuble, on décolle quelques centimètres de tapisserie. Un trou est alors foré, donnant accès au vide compris entre le mur extérieur et le doublage. Au moyen d'un tuyau mi-souple, on introduit cette mousse urée-formol dont la consistance ressemble à s'y méprendre à quelque mousse à raser. En quelques minutes, la mousse se stabilise, sèche enfin pour devenir un excellent isolant thermique. Se faufilant partout, n'oubliant aucun recoin, le produit offre en outre une meilleure protection antibruit. Il est, d'autre part, ininflammable. Sans parler de l'économie de chauffage évaluée à près de 30 %, « Isolvit » apporte incontestablement une très sensible amélioration du confort par une stabilisation de la température. Quant au coût, pour une villa moyenne, il oscille entre 3000 et 5000 fr. D'après l'importateur, cet investissement est aisément rentabilisé en trois à cinq saisons de chauffage. Il est vrai que par les temps qui courent...

(gp)

Bon pied ne saurait se passer de soins

Avoir bon pied, bon œil, est un adage connu mais pas tellement que cela en vérité, si on le prend au pied de la lettre. S'il est vrai que si l'on a bon œil, on sait où l'on pose son pied, il vaut mieux le poser où il puisse vous soutenir et garantir un équilibre à votre corps.

Quand on voit ce que l'on demande à nos pieds, une pensée de reconnaissance et de gratitude devrait aussitôt nous envahir. Or, c'est le dernier endroit de notre corps que nous soignons comme il le faudrait. Par soins, nous entendons bien sûr autre chose que la douche ou le bain quotidien que plus personne ne leur refuse aujourd'hui.

En premier, le massage, justement durant le bain, avec la main bien savonneuse pour gommer les peaux mortes et ramollir les cors et durillons. Après un rinçage soigné, il faut les essuyer parfaitement, poncer les parties desquameuses, les cors et amas de peaux sur la « pelote », de même que le talon. Ensuite les masser avec une crème spéciale ou un lait pour le corps, ils garderont leur souplesse. Couper les ongles au carré et ne pas insister sur les angles, talquer les doigts un à un en leur donnant un mouvement arrondi, gymnastique bienfaisante qui pourrait éviter les déformations. Le talc assèche bien les parties entre les orteils et peut prévenir les mycoses dans bien des cas.

Pour ceux qui souffrent vraiment des pieds, une visite mensuelle chez la pédicure s'impose, elle seule est à même de soigner un cor profondément ancré ou un amas anormal de peaux sur la « pelote ». De même, l'orthopédiste soignera ou opérera « oignon », chose courante de nos jours, ou d'autres déficiences qui relèvent de la médecine. Il ne faut pas hésiter à consulter lors de troubles de cet ordre.

LA REFLEXOLOGIE

On le sait, nos pieds sont l'aboutissement de toutes sortes de terminaisons nerveuses et de ligaments hypersensibles, et cela a donné lieu à des découvertes assez impressionnantes. La réflexologie en est une qui permet, par un massage approprié et bien conduit de soulager et même de guérir toutes sortes de maux assez bénins en somme mais ennuyeux et tenaces. Nous voulons parler des migraines, des névralgies, de certains maux d'estomac, de contractions musculaires et d'autres encore qui disparaissent après un tel massage. Cependant, il faut qu'il soit pratiqué par des mains habiles et connaissant parfaitement le sujet.

Beaucoup d'acupuncteurs utilisent également le pied comme source de guérison pour des affections qui n'ont aucun rapport avec lui. On connaît depuis quelques temps un massage spécial qui consiste à faire pivoter une balle de caoutchouc assez dur sous la plante du pied, cela détend non seulement le pied mais décontracte toute la partie nuque-épaules. On peut le pratiquer sans aucune réserve.

A part ça, les soins que nous pouvons prodiguer à nos pieds sont des soins d'hygiène, des massages, des exercices, de la marche, de la bicyclette et le port de chaussures adéquates. Prendre conscience de nos pieds, c'est une nécessité, nous ne sommes pas des mille-pattes, et si un pied souffre, l'autre, hélas, n'est plus d'aucun secours.

Anne Jaquier

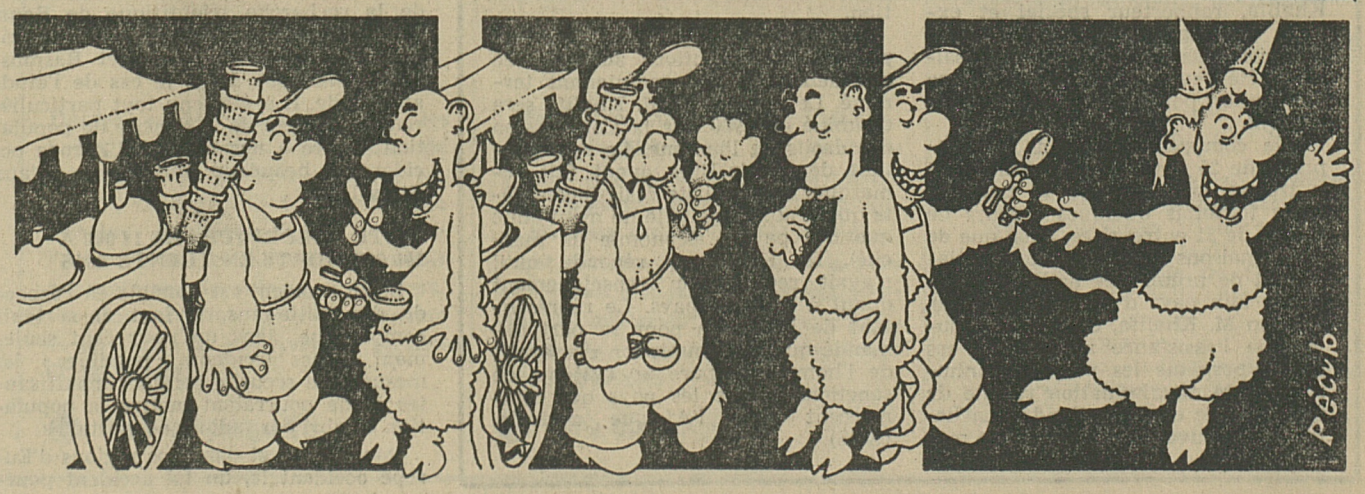

Vienne remet le centre international à l'ONU

Des jeunes posent devant le nouveau siège de l'ONU à Vienne dans le costume de leur pays. A la fin de la cérémonie d'inauguration, des groupes folkloriques de plus de 25 pays ont chanté et dansé devant le nouveau centre. (Keystone)

C'est aux accents de l'hymne européen (Ode à la joie de Ludwig Van Beethoven), interprété par un chœur et un orchestre international de jeunes, qu'a été inauguré, hier, en fin de matinée, le Centre international de Vienne et qu'il a été remis par le chancelier autrichien Bruno Kreisky à l'Organisation des Nations Unies, représentée par son secrétaire général, M. Kurt Waldheim.

En début de cérémonie, le maire de Vienne, M. Leopold Gratz, a, dans son allocution de bienvenue, notamment salué la délégation du canton et de la ville de Genève au sein de laquelle on relevait la présence de MM. Jaques Vernet, président du Conseil d'Etat, Dominique Enny, chancelier d'Etat et René Emmenegger, vice-président du conseil administratif. Après la bénédiction du centre international par l'archevêque de Vienne, le cardinal Franz Koenig, le président fédéral de la République d'Autriche, M. Rudolf Kirchschlaeger, a relevé qu'en acceptant son rôle international de place de rencontres et de médiation, l'Autriche avait renoué avec une longue tradition historique.

Prenant ensuite la parole, M. Kurt Waldheim a dit sa légitime fierté d'être Autrichien en ce jour où Vienne devient la troisième ville de l'ONU après New York et Genève. Il a ensuite rappelé que l'ONU avait démontré sa capacité à résoudre des problèmes qui n'avaient pu l'être par aucune organisation et que, malgré les difficultés et les crises, les Nations Uniees entendaient s'occuper de manière croissante des grands problèmes de notre temps.

« Dans un monde de dépendance multilatérale croissante, aucun peuple, aucun pays ne peut se permettre de vivre en marge de la communauté internationale », a ajouté le secrétaire général des Nations Unies. (ATS)

● **Un Australien, M. Bob Knox, 23 ans, a réussi mercredi la traversée du détroit de Messine (entre la Calabre et la Sicile) en deltaplane.** Pour cette « première » entre Scilla et Punta Faro (7 km) il a mis 16 minutes.

CN PIETINE A LA CNUSTED

L'optimisme ne régnait pas hier dans les couloirs de la CNUSTED (conférence des Nations Unies sur la science et la technique au service du développement) qui, au quatrième jour de ses travaux, ne faisait que traduire davantage les divergences séparant les pays développés des pays en développement, sur la façon de faire bénéficier ces derniers des progrès de la science et de la technologie.

Certains n'hésitent pas à dire qu'ils ne voient pas comment la conférence pourrait sortir de l'impasse dans laquelle, selon eux, elle s'est acheminée, malgré une préparation de trois ans. D'autres sont irrités de voir les travaux des commissions I et II, chargées de l'approbation de textes de résolution, piétiner littéralement sur le sens des mots et la place des virgules, alors que les textes ont été longuement élaborés avant la conférence.

Certes, la différence, par exemple, entre coût et prix d'une technologie est importante. Mais il a fallu à la première commission des heures de discussion avant d'accepter la suggestion d'un représentant du « groupe des 77 » demandant aux pays industriels de fournir en même temps l'information sur le coût et le prix d'une marchandise.

Dans ces conditions, certaines divergences commencent à apparaître de façon plus brutale.

Ainsi, à la commission II, le délégué américain s'est élevé contre toute nouvelle création d'organisme chargé de veiller à la coordination et au transfert des sciences et des technologies aux pays en voie de développement. « Cela coûtera beaucoup d'argent et ne servira qu'à payer quelques hauts salaires », a-t-il dit, en indiquant que l'ECOSOC, le Conseil économique et social, convenait parfaitement à cette tâche.

Mais le délégué britannique, prenant immédiatement la parole après son collègue, qualifiait alors l'ECOSOC de « corps moribond ».

Le représentant des Etats-Unis se serait élevé également contre la « façon » du groupe des 77 de demander des milliards de dollars de contributions obligatoires des pays développés, sans que l'on sache même à quels objectifs précis ils allaient servir. (AFP)

Guinée : le successeur de Mgr Tchidimbo nommé

L'élargissement de Mgr Tchidimbo vient d'avoir la suite attendue : le Pape a accepté la résignation de l'archevêque et lui a donné un successeur à la tête de l'archidiocèse de Conakry en la personne de l'abbé Robert Sarah. De même, le Pape a fait droit à la demande présentée par Mgr Eugène Maillat, de nationalité suisse, d'accepter sa résignation. Mgr Maillat était toujours évêque de N'Zerekore, mais vit en Suisse. Il lui a donné un successeur en la personne de l'abbé Philippe Kourouma.

Entreprises commerçant avec l'Afrique du Sud

La Suisse en bonne position

La « sous-commission des Nations Unies pour la lutte contre les mesures discriminatoires et pour la protection des minorités » a commencé à Genève l'examen de la liste d'environ 2600 banques, sociétés et organismes qui « accordent diverses formes d'assistance aux régimes colonialistes et racistes d'Afrique australe » (Afrique du Sud, Namibie et Zimbabwe).

Cette liste avait déjà été publiée il y a une année sur mandat de la sous-commission par M. Ahmed Khalifa, rapporteur spécial et experts de l'Egypte. La liste dont la sous-commission est maintenant saisie a été revue et complétée, et sa publication porte la date du 12 juillet 1979.

Elle comprend les noms d'entreprises de 25 pays. Pour la Suisse, on y trouve les noms de 17 banques (avec toutefois quelques erreurs de noms), de 31 entreprises, ainsi que de deux maisons accusées plus spécialement de prêter une assistance militaire aux pays d'Afrique australe).

Selon M. Khalifa, cette liste prouve que l'assistance accordée à ces pays « perpétue les pratiques inhumaines de discrimination raciale de colonialisme et d'apartheid ». La liste restera ouverte et pourra être modifiée. Sa préparation ne doit pas être interprétée comme une accusation, mais comme un « avertissement international public » adressé à tous ceux qui y sont nommés.

Les sources d'information utilisées sont, outre les documents des Nations Unies, diverses organisations privées (essentiellement de mouvements contre l'apartheid). Tous les pays mentionnés ont été invités à faire connaître leurs observations. Sept seulement (la Suisse n'en est pas) ont donné suite à cette invitation.

La sous-commission a entendu plusieurs interventions au cours de son débat, qui est maintenant terminé. Le rapport de M. Khalifa sera examiné en 1980 par la Commission des droits de l'homme. Le représentant des Etats-Unis ayant fait remarquer que la liste était incomplète quant aux pays (elle ne mentionne que des pays à économie de marché), M. Khalifa a répondu qu'il n'avait reçu aucun renseignement quant à d'autres pays. Le représentant de l'URSS a pour sa part demandé que la Commission des droits de l'homme prépare un système de sanctions contre les pays qui commercent avec l'Afrique australe. (ATS)

10,9 mios de réfugiés dans le monde

Il y a environ 10,9 millions de réfugiés dans le monde, selon les estimations les plus pessimistes, et ce chiffre « augmentera probablement de façon importante au cours des prochaines années », selon les conclusions d'une étude de la bibliothèque du Congrès américain, commandée par le sénateur Edward Kennedy.

Cette étude, rendue publique mercredi à Washington, souligne que le nombre total de réfugiés atteint, selon certaines estimations, 13,3 millions. La bibliothèque du Congrès a cependant retenu une fourchette comprise entre 8,1 et 10,9 millions de personnes, originaires de 37 pays différents.

Depuis 1975, précise l'étude, le nombre des réfugiés des pays asiatiques s'élève à 1,3 million, dont 300 000 environ venus d'Indochine. L'Afrique pourrait avoir près de 3,5 millions de réfugiés, et le Proche-Orient et l'Afrique du Nord près de 4 millions. L'Amérique latine en compte, quant à elle, 1,9 million et l'Europe de l'Est 104 445.

L'étude estime que les organismes internationaux se sont révélés peu adaptés à ce problème et recommande que les Nations Unies organisent une conférence mondiale sur les réfugiés. (AFP)

Israël: bientôt une rencontre Goldmann - Arafat ?

A l'exception des socialistes de gauche et des communistes, tous les partis israéliens ont protesté contre la déclaration, hier du Dr M. Nahoum Goldmann, annonçant qu'il était disposé à rencontrer le chef de l'OLP, M. Yasser Arafat. Agé de 84 ans, le Dr Goldmann, ancien président de l'Organisation sioniste et du Congrès juif mondial, a quitté ces deux passés pour pouvoir mener une politique indépendante, opposée à la ligne officielle du Gouvernement israélien.

De notre correspondant à Jérusalem, Théodore Hatalgui

Le vieux leader sioniste, dont le rendez-vous, après la chute du Reich nazi, avec le chancelier allemand Konrad Adenauer, en vue de signer l'accord sur les réparations entre la République fédérale et Israël, avait provoqué, à l'époque, une onde d'indignation dans le monde juif, préconise depuis des années un dialogue entre Israël et les Palestiniens.

Ce fut lui qui, cinq ans avant la visite de Sadate à Jérusalem, fit savoir à Mme Golda Meir que le président égyptien aspirait à la paix avec Israël. Mais le premier ministre israélien lui refusa l'autorisation de se rendre au Caire pour discuter de cette proposition. Depuis la signature du traité de paix israélo-égyptien, M. Goldmann ne cesse de réclamer un accord entre l'Etat hébreu, le reste de ses voisins arabes et les Palestiniens, pour parvenir avec la participation non seulement des Etats-Unis mais également de l'URSS, à une neutralisation politique et au désarmement de tous les Etats intéressés dans le conflit au Moyen-Orient. La reconnaissance de l'OLP comme représentant des Arabes palestiniens en est, selon Goldmann, une condition préalable.

Dans une interview, hier, à Radio-Jérusalem, le dirigeant juif a déclaré qu'il disposait des informations selon lesquelles l'OLP reconnaîtrait l'Etat d'Israël après que le Gouvernement israélien aura reconnu le droit des Palestiniens à l'indépendance. Mais l'expérience du Gouvernement travailliste ainsi que du Gouvernement actuel de M. Begin démontre qu'une telle déclaration n'entre pas dans le domaine du possible.

T.H.

PLUS DE 100 000 KAMPUCHEENS RENVOYES PAR LA THAILANDE

La Thaïlande a renvoyé 111 000 réfugiés kampuchéens dans le nord du Kampuchéa au cours des sept derniers mois, a annoncé hier un porte-parole militaire.

Ainsi, des 158 000 personnes qui s'étaient réfugiées en Thaïlande après la chute du Gouvernement Pol Pot, en janvier dernier, moins de 14 000 y sont restées, tandis que la moitié du total trouvait asile dans les pays tiers. Environ 29 400 d'entre eux sont retournés volontairement dans leur pays le mois dernier, a ajouté le porte-parole. Celui-ci a également prédit qu'une augmentation du nombre des réfugiés interviendrait vraisemblablement après la saison des pluies, quand les forces vietnamiennes lanceraient une offensive contre les Khmers rouges.

De son côté, le général Som Khatapan, principal porte-parole du commandement suprême thaïlandais, a déclaré que les Khmers rouges n'étaient pas encore parvenus à enregistrer de succès militaire d'envergure. M. Som Khatapan a précisé, lors d'une conférence de presse que, selon lui, les forces vietnamiennes au Kampuchéa avaient été récemment renforcées.

En outre, un porte-parole militaire a indiqué que la défense thaïlandaise avait reçu cette semaine plusieurs centaines de véhicules blindés et de camions militaires, en provenance des Etats-Unis. Un nombre important de tanks M 48 et de missiles antichars doivent être envoyés des Etats-Unis au cours des deux mois à venir. (Reuter)

RFA : RAPPORT SUR LA SECURITE DES CENTRALES NUCLEAIRES

Un accident grave en 10 000 ans

Le Gouvernement de Bonn vient de rendre public le résultat d'une enquête scientifique réalisée à propos des risques que présente l'énergie nucléaire. Cette étude est comparable au « rapport Rasmussen » qu'avait publié aux Etats-Unis l'Office nucléaire américain de surveillance et de contrôle.

Le rapport allemand devrait verser autant d'eau au moulin des partisans qu'à celui des adversaires de l'énergie nucléaire. Il a toutefois l'avantage de placer les responsables devant des responsabilités plus concrètes, bien que l'étude aboutisse à des données statistiques théoriques : un accident grave pourrait survenir en l'espace de dix mille ans.

De notre correspondant à Bonn, Marcel DELVAUX

L'énergie nucléaire serait donc moins — et de beaucoup — dangereuse que les voyages en avion. Les études statistiques ont donc révélé que la probabilité de voir fondre un noyau de réacteur ne pourrait se présenter qu'une seule fois en l'espace de dix mille ans.

Mais quand ? Au début de cette période de dix mille ans, ou bien à son terme ? Et si l'accident survient dans les années prochaines ? Le ministre fédéral de la recherche scientifique en a conclu, que tout en étant partisan forcé de l'énergie nucléaire, il n'entend nullement minimiser les risques que présente l'atome industriel et énergétique.

L'étude en question a été dirigée par le professeur Birkhofer, directeur de la société de Cologne pour la sécurité des réacteurs, à la demande du ministère de la recherche scientifique de Bonn. Elle a été réalisée selon un schéma comparable à celui du « rapport Rasmussen » américain. Dans le cas de l'étude allemande, il a été tenu tout particulièrement compte de la densité de population propre à nos régions d'Europe occidentale, beaucoup plus élevée qu'aux Etats-Unis.

SUITE THEORIQUE : DE 14 000 A 100 000 MORTS EN TRENTE ANS

Si un accident est possible en l'espace de dix mille ans, il faut aussi tenir compte que, dans un pour cent seulement de ces accidents « possibles », les mesures de sécurité seraient insuffisantes et ne pourraient mettre la population à l'abri des radiations mortelles.

Dans ce cas et dans nos régions d'Europe occidentale, un tel accident pourrait entraîner la mort instantanée de quatorze mille personnes dans un rayon d'une vingtaine de kilomètres et de plus de cent mille autres au bout d'une trentaine d'années. Résumons : un tel accident ne pourrait survenir, selon cette étude, que dans un laps de temps au cours duquel les centrales auront fonctionné deux milliards d'années.

Ici, se posent évidemment de nombreux problèmes d'interprétation. Ces chiffres sont effrayants, diront les adversaires du nucléaire, tandis que les partisans de celui-ci se retrouvent rassurés. Tout le monde sera sans doute d'accord pour placer le problème de la sécurité avant tous les autres. Le ministre allemand de la recherche scientifique a par ailleurs lancé un appel aux adversaires du nucléaire pour qu'ils apportent leur contribution à la recherche de solutions valables.

L'expérience rassemblée jusqu'ici en Allemagne fédérale est en tout cas rassurante. On peut considérer qu'après mille cinq cents ans de fonctionnement de l'ensemble des centrales nucléaires, on n'a relevé aucun accident mineur ou mortel ni aucune augmentation de la radioactivité à proximité des centrales. Quant à l'accident de Harrisburg aux Etats-Unis, les conditions dans lesquelles il est survenu avaient été, elles aussi, reprises dans les probabilités d'étude des experts allemands.

L'INTERNATIONALE DE LA SECURITE

Les uns se félicitent de cette bonne nouvelle, les autres continuent à agiter le spectre des radiations. Quant au chancelier Schmidt, comme son ministre de la recherche, il lance un appel pressant à la coopération internationale dans le domaine de la sécurité, « les pays industriels et les pays en développement ne pouvant, dans un avenir prévisible, renoncer à l'énergie nucléaire ». Il est évident qu'une coopération au niveau international permettrait de faire face plus aisément au problème du financement des recherches en matière de sécurité nucléaire et de la formation de spécialistes et de techniciens de la sécurité.

Au moment où ce rapport était publié à Bonn, se tenait à Berlin une conférence internationale sur le même problème, le SMIRT (Structural Mechanics in Reactor Technology). Les experts réunis dans l'ancienne capitale allemande ont été d'accord pour estimer que l'accident de Harrisburg aux Etats-Unis était dû à la fois à des erreurs humaines et à un défaut de construction.

Et les participants d'exiger que la priorité soit accordée à la formation d'experts en sécurité pour la construction, l'entretien et le contrôle des réacteurs. La Communauté européenne, a indiqué à ce congrès M. Brunner, commissaire à l'énergie, consacrait, en 1977, 85 milliards de marks à ces recherches, aujourd'hui, elle est arrivée à 100 millions.

Si l'énergie nucléaire est vraiment un mal nécessaire à la survie technique, économique et sociale de la société industrielle, celle-ci doit être prête à en payer au moins ce prix pour en réduire le risque qu'encourt la personne physique.

M.D.

MAISON du PEUPLE
HOTEL DU FAUCON
CE SOIR VENDREDI
dès 20 heures
GRAND LOTO RAPIDE
Org. : Camping-Club Fribourg
17-1909