SANTÉ Un syndicat dit non à la nouvelle CCT 21 PAGE 3

L'Impartial
Journal édité à La Chaux-de-Fonds depuis 1881
arc PRESSE
JEUDI 13 OCTOBRE 2016 | www.arcinfo.ch | N° 42442 | CHF 2.70 | J.A. - 2300 LA CHAUX-DE-FONDS

PUBLICITÉ

Première plate-forme de vente en vrac du canton dans le Haut

ASSOCIATION Fondée par quatre jeunes Chaux-de-Fonniers, l'association le Silo souhaite promouvoir la vente de produits en vrac dans la région.

BOUTIQUE Le café Chez Becky, à la rue de la Paix, à La Chaux-de-Fonds, abritera la toute première plate-forme de vente d'ici la fin de l'année..

ZÉRO DÉCHET L'emballage jetable sera banni. L'idée est que le client vienne avec son propre contenant, sac ou bocal, pour développer la politique du «zéro déchet». PAGE 5

Les notes de Mélodie Zhao pour captiver la Salle de musique

LUCAS VUITEL

MUSIQUE Après y avoir enregistré son deuxième album en 2011, le prodige Mélodie Zhao sera de retour à La Chaux-de-Fonds le temps d'un concert, le 29 octobre. La pianiste aux origines fribourgeoises et chinoises ouvrira la saison de l'Ensemble symphonique Neuchâtel. Rencontre chez elle, au bord du Léman. PAGE 9

SP-BAUERNKALENDER

NATURE ET BEAUTÉ

Un facteur vaudruzien dans le calendrier paysan

PAGE 6

H18

Années de travaux entre Le Noirmont et le Boéchet

PAGE 7

TÉLÉPHONIE

Apple pourrait profiter des soucis de Samsung

PAGE 14

LA MÉTÉO DU JOUR

pied du Jura	à 1000m
5° 9°	3° 8°

SOMMAIRE

Feuilleton	PAGE 10	Télévision	PAGE 21
Cinéma	PAGE 11	Carnet	P. 22-23

ARCHIVES DAVID MARCHON

IMPÔT SUR LE REVENU

Des paysans indignés par le nouveau régime fiscal

De nombreux agriculteurs suisses souffrent du nouveau modèle d'imposition des possessions en zone à bâtir. Certains devraient s'endetter pour payer leurs taxes. Témoignages éloquents de paysans à la retraite pris à la gorge. PAGE 16

DAVID MARCHON

CYCLISME

Valère Thiébaud et Pauline Roy en lice aux Mondiaux qataris

Le Vaudruzien Valère Thiébaud (photo) et la Chaux-de-Fonnière Pauline Roy défendront les couleurs suisses demain à l'occasion des Mondiaux de Doha. Au Qatar, les deux juniors affronteront des conditions difficiles. PAGE 19

9 771421 087000 40041

Action

20%

Tous les yogourts Migros Bio
(excepté les yogourts au lait de brebis), p. ex. moka Fairtrade, 180 g, **–.60** au lieu de –.75

30%

1.30 au lieu de 1.90

Escalopes de poulet M-Classic
Allemagne/Hongrie, élevage conforme à l'Ordonnance suisse sur la protection des animaux, les 100 g

30%

2.65 au lieu de 3.80

Rôti et tranches de porc filet
Suisse, 900 g env. ou 4 pièces, les 100 g

20%

2.05 au lieu de 2.60

Vacherin Fribourgeois Migros Bio
les 100 g

25%

3.25 au lieu de 4.35

Filet de saumon
Norvège, en libre-service, les 100 g

20%

Pain aux poires et pain aux poires Migros Bio
p. ex. pain aux poires, 3 tranches, 225 g, **2.30** au lieu de 2.90

30%

2.40 au lieu de 3.50

Salade du jardin Migros Bio «De la région.»
Seeland, l'emballage de 100 g

30%

3.90 au lieu de 5.60

Clémentines
Espagne, le kg

MIGROS
M comme Meilleur.

Société coopérative Migros Neuchâtel/Fribourg
Les articles M-Budget et ceux bénéficiant déjà d'une réduction sont exclus de toutes les offres.
OFFRES VALABLES DU 11.10 AU 17.10.2016, JUSQU'À ÉPUISEMENT DU STOCK

MGB www.migros.ch WIRZ

SANTÉ Lors d'un troisième vote, le Syndicat des services publics a dit non.

Le blocage sur la CCT 21 persiste

CONTEXTE

La CCT 21, la convention collective du secteur de la santé dans le canton de Neuchâtel, arrive à échéance à la fin de cette année. Les partenaires sociaux, soit les représentants des employés d'un côté – 5700 personnes au total – et des employeurs de l'autre, doivent décider si cette convention est renouvelée ou non, respectivement si elle est renouvelée dans une version revue et corrigée.

A l'heure actuelle, la décision de renouveler la CCT santé 21 à partir du 1er janvier 2017 n'a pas été prise. ARCHIVES DAVID MARCHON

QUI FAIT QUOI?

PUBLIC ET PRIVÉ La CCT 21 réunit l'ensemble du secteur public et parapublic: l'Hôpital neuchâtelois (HNE), le Centre neuchâtelois de psychiatrie (CNP) et Nomad (Neuchâtel organise le maintien à domicile). Il existe également une CCT 21 de droit privé (avec les mêmes conditions de travail) destinée aux entités privées, à l'image des homes et des EMS.

PILOTAGE La CCT 21 est gérée par une commission faîtière. Quatre de ses membres représentent les employés; ils sont désignés par le Syndicat des services publics (SSP), le Syndicat interprofessionnel (Syna) et l'Association suisse des infirmiers-ères (Asi). Quatre autres membres, qui représentent les employeurs, sont issus des instances dirigeantes de l'HNE, du CNP, de Nomad et de l'Anempa, l'association faîtière des EMS.

PASCAL HOFER

Au téléphone, Yasmina Produit trouve *«surprenant que la question du nombre de votants revienne sans cesse»*. La secrétaire syndicale fait allusion aux nombreuses questions qui lui ont été posées après les différents votes auxquels ont pris part les membres du Syndicat des services publics (SSP) qui sont soumis à la CCT 21, la convention collective du secteur de la santé dans le canton de Neuchâtel. Un syndicat qui, à la fin du mois de septembre, a décidé de dire non à une série de modifications de la CCT 21 (lire ci-dessous).

Pourquoi ce refus? *«Parce qu'une majorité des membres du syndicat estiment que ce projet est déséquilibré»*, répond Yasmina Produit. *«Il manque une contrepartie – pas forcément financière – aux péjorations induites par les modifications prévues.»*

Pas de chiffres

Si la question du nombre de votants est revenue à plusieurs reprises, c'est parce que les négociations portant sur le renouvellement de la CCT 21 se trouvent dans une situation particulière: les modifications prévues ont été ratifiées par les représentants des employeurs, ainsi que par les deux autres représentants des employés: le syndicat Syna et l'ASI, l'Association suisse des infirmiers et infirmières (non impliquée dans les négociations, la commission du personnel de l'Hôpital neuchâtelois soutient également le projet). A titre personnel, Yasmina Produit se dit elle aussi favorable au protocole établi par la commission faîtière. *«Mais en tant que secrétaire syndicale, je me dois de présenter les avantages et les inconvénients du projet aux membres du SSP, et c'est à eux qu'il appartient de le ratifier ou non.»*

La commission réagit

Si la question du nombre de votants est venue sur le tapis, c'est également parce que le SSP a dû s'y reprendre à trois reprises avant de faire connaître sa décision. A cet égard, Yasmina Produit se refuse à donner des chiffres, sinon pour dire que la décision de fin septembre a été prise *«à une courte majorité lors d'un vote auquel plus d'un tiers de nos membres ont pris part»*.

Selon nos informations, un premier scrutin avait réuni trop peu de votants pour qu'ils puissent être pris en compte. Le deuxième, début septembre, a débouché sur une égalité parfaite, là aussi avec très peu de votants: huit voix contre le projet, huit voix pour. Réalisé par correspondance, le troisième scrutin a réuni 112 votants (sur environ 300 membres). Toujours selon nos informations, il a débouché sur le résultat suivant: 56 voix contre, 55 voix pour, un bulletin nul. Un résultat qui, s'il est avéré, confirme que les membres du SSP sont partagés en deux «camps».

Ces vicissitudes ont amené la commission faîtière de la CCT 21 (voir la composition ci-contre) à se fendre d'un communiqué, à la mi-septembre, donc avant le troisième vote, pour faire part de *«sa grande déception»* (notre édition du 16 septembre).

Nouvelle séance

Au terme de longues négociations menées *«dans un climat constructif»*, la commission faîtière déplorait la situation, avant d'expliquer: *«Les partenaires ont privilégié les dispositions qui permettent une évolution de la grille salariale et ont concédé à des économies sur d'autres dispositions comme les horaires de travail, les indemnités ou encore les jours fériés»* (lire ci-dessous). Que va-t-il se passer désormais? Les personnes que nous avons contactées marchent sur des œufs. Elles se limitent toutes à dire qu'*«une séance est agendée la semaine prochaine. Nous verrons alors quelles suites seront données à la décision du SSP.»* Tout laisse penser que lors de cette séance, Yasmina Produit commencera par expliquer pourquoi, aux yeux du SSP, la «nouvelle» CCT 21 n'est pas acceptable. S'ouvrira ensuite une discussion au cours de laquelle les autres partenaires sociaux diront s'ils sont d'accord de rouvrir les négociations.

Ou pas… Dans le monde de la santé neuchâteloise, nombreux se disent irrités – c'est un euphémisme – par les atermoiements du SSP, sur la forme (les délais convenus n'ont pas été respectés) et sur le fond.

Secrétaire syndicale au sein de Syna, Nathalie Matthey, qui a souhaité ne pas répondre à nos questions avant la séance de la semaine prochaine, se dit *«surprise»* par la décision du SSP. Elle a par ailleurs refusé de nous donner le nombre de personnes soumises à la CCT 21 et qui sont membres du syndicat SYNA. Nous ne sommes pas parvenus à atteindre la section Neuchâtel/Jura de l'ASI, qui n'est pas un syndicat, mais une association professionnelle.

CE QUI PEUT SE PASSER

Tant les représentants des employés que ceux des employeurs estiment qu'une convention collective est indispensable. En résumé: les premiers souhaitent protéger les personnes qui travaillent dans le secteur de la santé, tandis que les seconds, au vu du manque de personnel dans plusieurs domaines, veulent proposer des conditions de travail attractives.

A partir de là, tout laisse penser qu'une solution sera trouvée: on voit mal les uns et les autres entamer l'année 2017 sans convention collective, autrement dit sur la seule base du cadre fixé par les lois fédérales. Au vu du contexte financier (lire ci-contre), on ne voit pas non plus les employeurs accepter de renouveler l'actuelle CCT sans lui apporter des modifications. Deux autres scénarios possibles: la commission paritaire accepte tout ou partie des revendications du SSP, ou alors le SSP renonce à ses revendications et revient sur sa décision.

LES MODIFICATIONS PRÉVUES

Le projet établi par la commission faîtière (voir la composition ci-dessus) prévoit les modifications suivantes pour la CCT santé 21 à partir du 1er janvier 2017;

– L'horaire hebdomadaire passe de 40 à 41 heures;

– Les indemnités (week-end) passent de 8 francs à 6 francs par heure. Elles sont toujours versées tant pour le dimanche que le samedi;

– Les indemnités de nuit sont versées jusqu'à 6 heures du matin, au lieu de 7h;

– La liste des jours fériés ne change pas, mais 10 jours fériés sont garantis (contre 12 aujourd'hui) s'ils tombent sur des week-ends;

– Un congé paternité de 5 jours est généralisé (au lieu de la distinction actuelle: 2 jours pour le premier enfant et 5 jours pour les suivants);

– La grille salariale est augmentée de 1,2%. Il n'y a par contre pas d'échelon (progression liée à l'ancienneté) en 2017.

– Au 1er janvier 2018, l'échelon est accordé.

La commission faîtière dit avoir *«tenu compte des réalités économiques»*. Cette réalité, c'est notamment le positionnement du Conseil d'Etat, qui a réduit les subventions cantonales et qui a fait savoir que le niveau de la hausse mécanique des salaires dans le domaine de la santé n'était plus supportable pour l'Etat de Neuchâtel.

TOURISME

Deux boulettes pour le prix d'une…

Dans notre article d'hier sur le tourisme, nous avons commis deux erreurs. L'établissement qui a fait des travaux de rénovation à Cortaillod n'est pas Le Vaisseau, mais Le Chalet. Et l'événement cité en exemple pour démontrer son importance dans le nombre de nuitées n'a rien à voir avec la natation. Il s'agit du Neuchâtel Trophy, une compétition de patinage synchronisé. LBY

NEUCHÂTOI Table ronde à La Chaux-de-Fonds autour de la séparation entre l'Etat et l'Eglise.

La laïcité, une spécificité neuchâteloise?

Dans le cadre de la manifestation Neuchàtoi, le Club 44 de La Chaux-de-Fonds accueille lundi une table ronde. Elle aura pour thème «La laïcité. Une spécificité neuchâteloise?».

«Le Canton de Neuchâtel est une république démocratique, laïque, sociale, et garante des droits fondamentaux», énonce l'article premier, alinéa 1, de la Constitution. Si l'Etat n'a pas de religion, il garantit la liberté de conscience. Le principe de la laïcité a été approuvé en 1941 en votation populaire. Aujourd'hui, Neuchâtel veut promouvoir une laïcité d'intégration, notamment à travers la reconnaissance de «nouvelles» communautés religieuses. L'Etat n'en est qu'au stade de la consultation.

Genève et Neuchâtel sont les seuls cantons laïcs. ARCHIVES

Seul avec Genève

Avec Genève, le canton de Neuchâtel est le seul à connaître une séparation de l'Etat et de l'Eglise. En Suisse, la Constitution garantit la liberté de croyance mais la réglementation des relations entre Eglise et Etat est une compétence cantonale.

«La laïcité plonge ses racines en France», nous rappellent les organisateurs de cette table ronde, la Fédération neuchâteloise des communautés immigrées, l'association Graine de génie-citoyen et le Comité des Italiens de l'étranger. *«La formule de Victor Hugo de 1850 garde toute sa fraîcheur: 'l'Eglise chez elle, l'Etat chez lui'.»*

Le spécialiste des religions Jean-Noël Cuenod, le conseiller d'Etat et ministre des cultes Laurent Kurth, l'universitaire Noëlle-Laeticia Perret et Simone Forster, ancienne collaboratrice de l'Institut de recherche et de documentation pédagogique, seront à la table. DAD

Lundi 17 octobre à 20h15; La Chaux-de-Fonds, Club 44, rue de la Serre 64.

Minie

2 quotidiens L'EXPRESS L'Impartial + 1 site internet PILOTE.CH = 3 chances de succès!

Tarifs *Prix sans TVA

Particuliers*
Fr. 30.– pour 1 Minie
+ Fr. 10.– pour une 2e Minie identique
+ Fr. 5.50 pour une 3e Minie identique

Commercial*
Fr. 60.– pour 1 Minie
+ Fr. 20.– pour une 2e Minie identique
+ Fr. 10.50 pour une 3e Minie identique

Information et réservation:
Publicitas SA
Tél.: 032 729 42 42
E-mail: neuchatel@publicitas.ch

ASTICHER SA GARAGE & CARROSSERIE
Jura-Industriel 32 - 2304 La Chaux-de-Fonds - T. 032 926 50 85 - www.asticher.ch

Immobilier à vendre

IMMEUBLE de 3 appartements, boulangerie et restaurant aux Montagnes neuchâteloises. Restaurant 70 places + 30 places en terrasse, 30 places de parc, 2000 m² de terrain, 2 garages doubles. Estimation récente Fr. 970 000.-. Restaurant transformable facilement en appartement, fabrique, etc... Cédé à Fr. 750 000.–. Tél. 079 532 64 68

LA NEUVEVILLE, maison vigneronne du XVIe siècle au centre de la vieille ville, 7½ pièces sur 4 niveaux, env. 150m², chauffage à mazout, bon état d'entretien général. Immeuble d'habitation ou de rendement pour du logement étudiants. Prix Fr. 590 000.-. N'hésitez pas à nous contacter pour une visite ! Tél. 079 486 91 27

LA CHAUX-DE-FONDS : centre-ville, petit immeuble locatif à 3 niveaux : 1 appartement de 150 m², 1 terrasse, 1 bureau/réduit et 2 vastes garages avec ateliers. Tél. 032 911 22 05/ www.proimmob.ch

DOMBRESSON, centre village, en cours de construction, dans immeuble de 3 appartements, 3½ pièces, cuisine ouverte et salon, 2 chambres, 2 salles d'eau, buanderie privative, cave, balcon, garage, place de parc, Fr. 495 000.–. Renseignement Tél. 079 240 33 89

VILLIERS, en cours de construction, villas mitoyennes comprenant sous-sol indépendant avec chauffage à gaz et solaire, avec cave de 40 m², garage, vaste séjour-cuisine, 2 salles d'eau, 4 chambres, 2 balcons, 2 places de parcs, terrasse et terrain privatif. Fr. 690 000.– Renseignement : Tél. 079 240 33 89

DOMBRESSON / VILLIERS, villa mitoyenne. Pour chaque villa, une place de parc, garage double, cave, buanderie et technique, hall d'entrée avec penderie, WC et lave main, vaste séjour / cuisine, bureau, 4 chambres, 2 salles d'eau, balcon, vaste terrasse et terrain privatif, Fr. 780 000.–, renseignement tél. 079 240 33 89

AU VAL-DE-RUZ, villa neuve en construction. Renseignements tél. 079 240 33 77

INVESTISSEUR, LA BONNE OCCASION. Villa avec grand jardin . Séjour 50m², 3 chambres. Fr. 350 000.– Objet loué. immopad@romandie.com

CRESSIER, VILLA D'EXCEPTION. Cette splendide maison est une construction de 1997. Avec ses 186m² de surface chauffée, elle est composée de 6 pièces et d'un grand espace séjour / salle-à-manger ouvert sur la cuisine. Un beau jardin ensoleillé, une terrasse, des places de parc extérieures et un garage complètent ce bien. Tél.: 032 342 55 44 info@plassocies.ch

LE LANDERON «Bas-du-Ruisseau», magnifiques appartements neufs 2½, 3½ ou 4½ pièces. Quartier Minergie, cuisine avec îlot ouverte sur le salon, balcon ou jardin privatif, buanderie privée et garage souterrain. Toutes les commodités se trouvent à proximité: crèche, écoles, magasin Coop, piscine et à deux pas le lac. Renseignements: 032 342 55 44 ou www.plassocies.ch

VAL-DE-TRAVERS, maison idéale pour 2 familles, entrées indépendantes, tout confort, prix exceptionnel. Tél. 079 447 46 45

MAISON, APPARTEMENT À VENDRE? Ils seront négociés à un bien meilleur prix, commission incluse, qu'entre particuliers. Notre agence se charge de tout, photos, publicité, dossiers, visites, sans frais jusqu'au succès. Tél. 032 725 50 50 pour une estimation gratuite. P.-A. von Gunten, www.immeco.ch. Nombreuses références. Demandez notre documentations.

Immobilier demandes d'achat

DE PRIVÉ À PRIVÉ, cherche prioritairement sur le bas du canton et le Val-de-Ruz, locatif rénové ou à rénover, également terrain à bâtir. Décision rapide. Tél. 032 932 15 00 ou tél. 079 124 16 34

Immobilier à louer

NOIRAIGUE, Mont 2, 20 min. de Neuchâtel, spacieux appartement de 3½ pièces, hall, grande cuisine agencée, grand salon, cheminée et fontaine de salon, 2 chambres, 1 bain-WC, 1 WC séparé, grand balcon, situé au 1er étage dans immeuble de 2 appartements avec dégagement dans cadre de verdure. Galetas et place de parc. Loyer Fr.900.– + Fr. 250.–. Tél. 079 737 23 10

LE LOCLE, centre ville, 3½ pièces, état neuf, cheminée, cuisine équipée, cave, buanderie, ascenseur. Garage au sous-sol possible. Libre de suite. Fr. 850.– + charges. Tél. 032 926 20 70 le matin.

CHÉZARD-ST-MARTIN, magnifique duplex de 3½ pièces, cuisine agencée, cheminée de salon, WC avec douche, salle de bain avec baignoire, grand balcon couvert, place de parc dans le garage. Arrêt de bus à 100 mètres. Loyer : Fr. 1 484.-, téléréseau et charges comprises. Libre de suite. Tél. 079 240 25 00

CHAMBRELIEN, au 1er décembre ou 1er janvier 2016, maison familiale de 6 pièces, 142 m² habitables + 72m² avec garage et dépendances. Construction de 1980 sur un terrain de 780 m² avec vue sur le lac et les alpes. Quartier calme à proximité des transports publics. Energies renouvelables. co–location bienvenue. Pour visiter, téléphoner au Tél. 078 843 66 97

NEUCHÂTEL CENTRE (côté lac) dans immeuble de caractère, rue Pury, proximité parking, bureaux de standing de 170m² (entrée individuelle). Contact pour visite: Tél. 079 204 17 22

NEUCHÂTEL, au coeur de la ville, magnifique 5½ pièces avec spacieuse terrasse, cuisine agencée neuve. Colonne de lavage/séchage. Loyer Fr. 2280.- + charges. Tél. 032 729 00 65 ou tél. 079 240 67 70

FLEURIER, appartement de 4½ pièces rénové, Buttes 16, 1er étage, comprenant une cuisine agencée neuve, une grande pièce de vie avec balcon, trois chambres dont une avec dressing. Possibilité de louer une place de parc ou un garage. Loyer Fr. 1020.– + Fr. 230.– de charges. Tél. 079 179 10 80

LA CHAUX-DE-FONDS, appartement de 3½ pièces, Nord 54, 5e étage, comprenant une cuisine agencée, une grande pièce de vie, deux grandes chambres avec rangements, une grande salle de bains. Possibilité de louer une place de parc couverte ou un garage. Loyer Fr. 850.– + Fr. 220.– de charges. Tél. 079 179 10 80

LE LOCLE, appartement de 2 pièces, Jean-Jacques-Huguenin 27, 3e étage, comprenant une cuisine agencée neuve semi-ouverte sur le salon, une grande chambre, salle de bains et de nombreux rangements. Loyer Fr. 600.– + Fr. 110.– de charges. Tél. 079 179 10 80.

NEUCHÂTEL, appartement 1 pièce neuf, Rocher 24, 3e étage, comprenant une cuisine agencée, une pièce avec rangement et une salle de bains. Possibilité de louer une place de parc. Loyer Fr. 910.– + Fr. 70.– de charges. Tél. 079 179 10 80

CORTAILLOD, locaux de 30m², Ronzi 2, 1er étage, dans centre commercial comprenant une pièce, accès aux WC commun, à l'ascenseur et au monte-charge, grille de fermeture individuelle. Loyer Fr. 500.– + Fr. 165.– de charges. Tél. 079 179 10 80

NOIRAIGUE, appartement de 2½ pièces avec terrasse, Bochat 8, rez-de-chaussée, comprenant une cuisine agencée avec accès à une grande terrasse, une chambre avec rangement, un salon, salle de douche, deux caves. Loyer Fr. 880.– charges comprises et avec place de parc. Tél. 079 179 10 80

BOUDRY, appartement de 2½ pièces, Louis-Favre 40, 4e étage, comprenant une cuisine agencée ouverte sur une grande pièce de vie avec cheminée, une grande chambre et une salle de bain. Loyer Fr. 1100.– + Fr. 100.– de charges. Tél. 079 179 10 80

LE LOCLE, appartement neuf de 3½ pièces, Pont 8, 2e étage, comprenant une cuisine neuve ouverte sur une grande pièce de vie avec rangements, deux chambres et une salle de bains. Loyer Fr. 830.– + Fr. 160.– de charges. Tél. 079 179 10 80

LA CHAUX-DE-FONDS, appartement de 3 pièces, Numa-Droz 199, 2e étage, comprenant une cuisine agencée ouverte sur une grande pièce de vie, deux chambres dont une avec balcon, une salle de bains. Loyer Fr. 1070.– + Fr. 220.– de charges. Tél. 079 179 10 80

LA CHAUX-DE-FONDS, appartement de 3½ pièces, Rue du Locle 30, 3e étage, comprenant une cuisine agencée, une grande pièce de vie lumineuse et spacieuse, deux belles chambres, une salle de bains. Loyer Fr. 850.– + Fr. 250.– de charges. Tél. 079 179 10 80

COFFRANE, appartement de 3½ pièces, 1er étage, cuisine, salle de bains, cave, galetas, loyer Fr. 630.- + charges, place de parc gratuite. A 3 km du réseau autoroutier. Date à convenir. Tél. 032 857 13 13

Suite des annonces minies en page 8

EH Maîtrises fédérales
Electricité des Hêtres sa
Electricité Téléphone Paratonnerre
ISO 9001
Service 24h-24h
Tél. 032 968 37 55

C.A C.F
Club de modélisme ferroviaire
Club des Amis des Chemins de Fer La Chaux-deFonds Fondé en 1952

AXA winterthur
PROTECTION FINANCIÈRE
Agence Pierre-André Theubet
Av. Léopold-Robert 53
2300 La Chaux-de-Fonds
Tél. +41 32 910 70 70
Fax +41 32 910 70 80

Vous convie à ses portes ouvertes
les 15 et 16 octobre 2016
de 9h30 à 17h30
Accès depuis la rue Morgarten
P expo-train-miniature
Maquette Ho-N, Train Märklin de 1930
présentation de machines à vapeur miniatures
Petite bourse, Tombola
www.cacf.ch

OXYDATION ANODIQUE
COLORATION DE L'ALUMINIUM
Oxycolor
Oxycolor alu SA
Rue des Jeanneret 11
2400 Le Locle
Tél. 032 931 77 31
Fax 032 931 90 55
Olivier Jossi

D. Jeanrichard 22 La Chaux-de-Fonds 032 913 03 66
F. KOLLY
Artisan • Boulanger
Pâtissier • Confiseur
(Maîtrise fédérale)

B. CUCHE SA
Entreprise de construction
Maçonnerie – Chape liquide
Montagne 20
La Chaux-de-Fonds
Tél. 032 913 14 75
Natel 079 219 14 75

FAVRE
Chaux-de-Fonds
Transports – Récupération
Recyclage vieux fer et métaux
Service de Bennes
079 436 83 53

Macoritto-SA
Fabricant d'équipements sur mesure

Jura Néon
www.juraneon.ch
La Chaux-de-Fonds
Enseignes - Publicité - Impressions - Découpe

TRAINS ELECTRIQUES
ACHAT - VENTE - ECHANGE
REPARATIONS TOUTES MARQUES
Internet: www.eriam.ch
GERALD KAUFMANN
CHAMPS - VOLANTS 6
2068 HAUTERIVE (NE)
NATEL: 078 / 763.90.02
TEL: 032 / 754.10.91

CONCIERGESERVICES

winkenbach
Chauffage ▪ Sanitaire
Ventilation ▪ Climatisation
Conseils - Etudes
Réalisations - Entretien
Locle 9 - 2301 La Chaux-de-Fonds
tél. 032 925 39 39 • fax 032 925 39 49
info@winkenbach.ch • www.winkenbach.ch

LA CHAUX-DE-FONDS Premier magasin de produits en vrac du canton, le Silo ouvrira ses portes à la fin de l'année. Une initiative citoyenne et bénévole pour tenter de développer le «zéro déchet».

Le Silo, une épicerie sans emballage

SYLVIE BALMER

Emballés. Les quatre jeunes Chaux-de-Fonniers, fondateurs de l'association le Silo, se réjouissent à l'idée de proposer des produits en vrac dans leur ville, dès la fin de l'année, une première dans le canton.

«L'emballage est devenu valorisant. Mais côté environnement, une quantité impressionnante de déchets est produite chaque jour par la plupart d'entre nous, de par nos modes de vie et de consommation. Cela devient un problème écologique, économique et de santé publique», expliquent-ils.

Le concept vise à proposer tant des aliments (fruits, légumes, céréales, graines, huiles, lait, vin, etc.) que des produits cosmétiques ou d'entretien, sans emballage, dans des conteneurs ou silo. *«L'idée est que le client vienne avec son propre contenant, sac ou bocal»*, explique Becky, partenaire de l'aventure, qui accueillera la plate-forme de vente dans son café où elle propose de la petite restauration, à la rue de la Paix 65. Les bocaux seront en vente au magasin. Le client pourra acheter au poids en fonction de ses besoins.

L'équipe du Silo devant Chez Becky, où on trouvera bientôt les produits en vrac. DAVID MARCHON

«Plutôt du riz tessinois que thaïlandais»

Le concept d'un magasin entièrement dédié au commerce en vrac est inédit dans le canton de Neuchâtel. Mais la formule existe déjà ailleurs en Suisse, à Sion, à Genève ou encore Lausanne et tend à se développer.

Sachant que l'emballage représente 15 à 20% du prix payé par le consommateur, l'économie permettra d'investir dans des produits de qualité et promouvant l'économie durable.

«Bien sûr nous allons chercher des fournisseurs pour compléter notre offre. Nous souhaitons privilégier le commerce local et, autant que possible, bio, afin de consommer des produits de qualité et de saison provenant d'une zone géographique limitée. A titre d'exemple, nous vendrons plutôt du riz tessinois que thaïlandais», illustre Alessio, adjoint scientifique à la Haute Ecole Arc qui travaille bénévolement pour l'association, tout comme Mariella, assistante sociale, Anne, animatrice socioculturelle, et Mathieu, ingénieur civil.

Plateforme de crowdfunding

Le projet est solidaire à plus d'un titre. *«Dans un second temps, nous souhaitons également soutenir les personnes qui sont à l'aide sociale. En effet, outre des employés traditionnels, nous aimerions engager des personnes en contrat d'insertion socioprofessionnelle afin de contribuer à l'aspect social de notre ville.»*

Mais pour l'heure, le quatuor est occupé à récolter des fonds pour mener à bien son projet. Ils ont donc lancé une campagne de crowdfunding sur la plate-forme internet Generosity. *«C'est la seule qui ne prélève pas un pourcentage sur les dons, et laisse au consommateur le choix de verser quelque chose en plus pour la soutenir.»* En outre, la récolte n'est pas limitée dans le temps.

L'équipe espère réunir 20 000 francs. *«Cela nous permettra de commander nos marchandises et d'aménager le coin épicerie en vrac dans le café. Nous avons également besoin d'étagères, de silos, de récipients pour le stockage des produits»*, précisent-ils. Affaire à suivre.

Sur le sujet, lire aussi notre article sur la conférence de Béa Johnson, adepte du «zéro déchet», le 20 septembre dernier.

INFO+
Plus de renseignements sur:
www.lesilo.net

COMMENTAIRE
SYLVIE BALMER sbalmer@limpartial.ch

Le grand retour de la consigne

On croyait la consigne, celle qui permettait autrefois aux enfants de glaner quelques centimes, morte et enterrée depuis la révolution Tetra-Brik. Mais non, elle fait aujourd'hui son grand retour, bras dessus bras dessous avec la vente en vrac.

Les générations Y et Z n'inventent rien. Jadis, le consommateur était habitué à payer pour l'emballage: du vin, de l'huile, du lait et même des yaourts. Pour récupérer son écot, il devait rapporter le contenant afin qu'il soit lavé, puis rerempli, et ainsi de suite plusieurs fois au cours de sa vie. Mais le système ne résista pas – mis à part en Allemagne et en Belgique – à l'apparition du jetable, «qui ne sert qu'une fois, rien que pour moi».

Enjeux écologiques obligent, les mentalités évoluent. Le beurre fermier en motte, le litre de lait en verre et le savon coupé à la tranche ont de nouveau la cote. Comme dirait Mémé, «on n'y revient. Ils z'avaient pas tout tort, les anciens.»

LE LOCLE

Une fête du cœur avec René Prêtre

Malgré un déficit cardiaque dont il souffre depuis plus de 20 ans et lié à un héritage familial, le bouillonnant sexagénaire Jean-Philippe Patthey aime se surpasser. Il pratique régulièrement du sport pour garder son cœur en forme. L'été passé, après un quintuple pontage coronarien subi en 2015, il s'était lancé un nouveau défi. Accomplir à vélo un Tour du cœur, en parallèle du périple des coureurs du Tour de France. Belle performance physique!

Côté humain, il visait la récolte de 100 000 francs au bénéfice des associations parrainées par le professeur René Prêtre. Docteur spécialisé en chirurgie cardiaque pédiatrique, ce dernier part chaque année opérer des bambins souffrant du cœur au Mozambique. En mai dernier, il effectuait douze opérations en six jours. Que de vies sauvées! *«C'est à cet homme de talent que sera remis un chèque de la part du Tour du cœur, le 25 novembre, à Paroiscentre, au Locle, dès 18h30»*, informe, réjoui, Jean-Philippe Patthey. Qui, d'ici là, continue la récolte de fonds. *«Le soir du 25, d'autres seront encore recueillis par le biais de la mise en vente de 300 repas (apéritif, choucroute et dessert) à Paroiscentre pour la somme de 50 francs. Et le Zap Théâtre versera toutes ses recettes du 7 décembre au profit des associations parrainées par René Prêtre.»*

D'autres négociations sont en cours. But: dépasser les 30 000 francs récoltés l'été dernier et rejoindre les 100 000 francs d'abord ambitionnés. *«Il faut toujours mettre la barre haut!»*, nous disait-il lors de son arrivée à La Brévine, fin juillet.

Le 25 novembre, la soirée sera notamment animée par Jean-Philippe Rapp et Bernard Challandes. *«René Prêtre a été désigné 'Suisse de l'année' en 2009. Et la même année, le FC Zurich, à la tête duquel se trouvait Bernard Challandes, finissait champion de Suisse.»* SFR

INFO+
Pour la soirée du 25 novembre:
Réserver repas (souper et entrée: 50 fr.) au 079 501 40 59 ou au 079 240 27 39 ou par mail à l'adresse info@tourdecoeur.ch
www.tourducoeur.ch

LE LOCLE L'Ecole technique du Cifom accueille une finale internationale rassemblant 260 élèves de toute l'Europe.

Voyage au pays merveilleux des mathématiques

Dans l'enclos du père Leblanc, il y a 100 moutons, tous blancs. Dans l'enclos du père Lenoir, il y a 200 moutons, tous noirs. Mais un jour, 25 moutons blancs du père Leblanc sautent les barrières et vont se mêler aux moutons noirs du père Lenoir. Le soir, lorsqu'il compte ses moutons, le père Leblanc constate qu'il lui en manque 25. Il décide d'aller rechercher ses moutons blancs, mais arrivé devant l'enclos du père Lenoir, il fait nuit noire… Il ramène à tâtons 25 moutons dans son enclos, mais évidemment il y a là-dedans quelques moutons noirs… Bref: y a-t-il plus de moutons noirs dans l'enclos du père Leblanc que de moutons blancs dans l'enclos du Père Lenoir?

Oui, les maths, ça peut être drôle! Cela, c'était un exemple des problèmes de maths posés lors des dernières Promos du Locle au stand du Rotary, avec une foule de participants. Ce sont des problèmes du même genre qu'ont résolus en 2016 plus de 5000 classes d'élèves d'Italie, France, Luxembourg, Belgique, Suisse romande. Dans le cadre du Rallye de mathématiques transalpin (RMT), dont la finale internationale a lieu samedi à l'Ecole technique du Cifom, au Locle. Avec 260 élèves européens de 9-10 ans, dont une classe du Locle (celle de Laetitia Perrenoud) et une classe de Farvagny (FR). Thème de ce rallye? «Résoudre des problèmes, c'est pour tout le monde»!

Ces classes se confronteront sur six problèmes de maths, travaillant en totale autonomie.

Les maths laissent parfois des souvenirs traumatisants… Mais ils peuvent aussi être drôles. SP

En parallèle, c'est aussi au Locle, et pour la première fois, que se tiendra la 20e rencontre des animateurs du RTM, du 14 au 16 octobre, avec une centaine de participants.

En comptant les accompagnants, près de 400 personnes seront accueillies dans le Haut. Occasion aussi de faire connaissance avec les attraits de la Mère-Commune.

Tous les lieux d'hébergement ont été mis à disposition, indique l'un des organisateurs, le Loclois François Jaquet, enseignant aujourd'hui à la retraite et passionné de didactique des mathématiques. Il fut l'initiateur de ce rallye né en 1993 sous le nom de Rallye mathématique romand avec 20 classes inscrites. Ce rallye s'est rapidement étendu au niveau international pour atteindre cette année une participation de 5000 classes, pas moins! Soit plus de 100 000 élèves de 8 à 16 ans.

Pourquoi ce succès? L'envie de se mesurer à d'autres, le plaisir de travailler en équipes, de relever le défi posé par chaque problème, d'arriver ensemble à une solution commune après l'avoir discutée… Et aussi la satisfaction de faire des maths dans des conditions qui sortent de l'ordinaire.

Les maths, ça peut être séduisant… D'ailleurs, pour François Jaquet, «être nul en maths», ça ne veut rien dire. CLD

INFO+
Pour le tout public:
Le film «Comment j'ai détesté les maths» d'Olivier Peyon est destiné au tout public, ce soir à 20h30 à l'aula du Cifom-Ecole technique. Entrée libre. Des livres de problèmes de maths amusants seront à disposition à la librairie Aux Mots passants, rue de la Côte 14 (ouverte 9h-12h et 14h-18h30, samedi 9h-13h, fermée le lundi).

Florent Eberle a mis de côté lettres et colis pour poser, lascif et sensuel, sur un tracteur. SP-BAUERNKALENDER

CALENDRIER PAYSAN Le Vaudruzien Florent Eberle illustre le mois de mars 2017.

Modèle le temps d'un shooting, fils d'agriculteur et facteur

ANTONELLA FRACASSO

Le temps d'une séance photos, Florent Eberle a balancé lettres et colis. Face à l'objectif du photographe, le facteur a adopté une attitude lascive, le torse nu et le regard de braise. Il est le seul Neuchâtelois qui apparaît dans le calendrier paysan 2017. Mais comment ce jeune Vaudruzien est-il venu illustrer le mois de mars de l'almanach rural? Bien qu'il n'exerce pas le métier d'agriculteur, il a toujours aidé son père, qui possède une exploitation aux Planchettes.

Le «Bauernkalender» suisse a été lancé en 2005. Au fil des ans, la sélection des candidats est devenue plus souple. Ils ne sont pas obligés d'être paysans, mais il leur suffit d'avoir une relation étroite avec la vie à la campagne. Une évolution qui aide sûrement à recruter davantage d'aspirants mannequins d'un jour. Ainsi Florent Eberle, qui a grandi à Dombresson et qui habite depuis peu à Neuchâtel, a tenté l'aventure. *«Aujourd'hui, la plupart des agriculteurs se diversifient. Souvent, ils ont un autre job. A part ses vaches à viande, mon père conduit des camions et coupe du bois en hiver.»*

«Un travail dur»

S'il a toujours entretenu des liens forts avec le domaine agricole de son père, Florent Eberle n'est pas pour autant prêt à reprendre l'exploitation familiale. *«C'est un travail dur. Il faut être là sept jours sur sept, toute l'année et sans vacances.»* En revanche, l'idée du calendrier paysan l'a tout de suite séduit. Tout a commencé l'année dernière, lorsque Florent Eberle effectuait un stage dans une ferme en Suisse alémanique. *«Un jour, la femme de l'agriculteur m'a vu en chemise traditionnelle helvétique et elle m'a conseillé de participer au calendrier.»*

> **«Ça donne une touche moderne au métier de paysan.»**
> FLORENT EBERLE
> PARTICIPANT AU CALENDRIER PAYSAN

Ni une ni deux, il s'est décidé à passer le casting. *«J'adore la mode. Alors poser dans ce calendrier, c'était un peu comme un rêve qui dormait dans un tiroir et qui se concrétisait.»* Nullement pudique, Florent Eberle garde un excellent souvenir du shooting qui s'est déroulé en juin dans une ferme, à quelques kilomètres de Zurich. *«Toute l'équipe était très professionnelle. On m'a sali, mis de l'huile, habillé... Une expérience que j'ai vraiment appréciée. De plus, ce calendrier donne une touche moderne au métier de paysan.»*

Si le Vaudruzien a tenté l'expérience, les candidats romands ne se bousculent pas au portillon. *«Nous sélectionnons plus ou moins trois modèles romands par calendrier, ce qui représente le pourcentage de paysans romands dans le pays»*, relève Nathalie Rehak, responsable du Bauernkalender. Elle lance toutefois un appel aux candidats, filles et garçons, de Suisse romande: *«Ils ne doivent pas avoir peur. Il faut postuler!»*

INFO+

Pour participer au prochain casting
Infos sur: www.bauernkalender.ch

VENDANGES

«Le climat en notre faveur»

«On revient d'assez loin, car le printemps a été difficile. Mais maintenant cela se présente très bien.» Le constat de Boris Keller, viticulteur à Vaumarcus, vaut semble-t-il pour l'essentiel des vignerons du canton de Neuchâtel. La récolte 2016 s'annonce sinon prometteuse, du moins bien meilleure que ces trois dernières années. Grâce, mais c'est récurrent, à la complicité (ou la complaisance) du ciel... Ces trois dernières années, les éléments s'étaient ligués contre la corporation: grêle en 2013, mouche suzukii en 2014 et sécheresse en 2015, ont causé bien des soucis aux viticulteurs.

«La qualité et la quantité sont honorables. Puis, nous avons le soleil, tout le monde est donc content», confirme Sébastien Cartiller. Le directeur de la station viticole cantonale remarque que le climat sec dessèche la vigne et a tendance à concentrer le sucre dans les grains de raisin tout en évitant les risques de moisissure. *«Le climat joue en notre faveur»*, résume Sébastien Cartiller.

Cette bise, chérie des vignerons à cette époque de l'année, présente plusieurs avantages. Elle a permis d'entreprendre les vendanges un peu plus tôt que prévu. Récemment, c'était la date du 10 octobre qui était avancée pour commencer la cueillette des grappes. Finalement, les bans ont été levés à partir du 5 octobre déjà, même si c'est bel et bien cette semaine qui est la plus active dans le vignoble neuchâtelois. Du coup, **les vendanges** (photo Marchon) ne sont ni précoces ni tardives, mais dans la norme. Tout comme les nectars qui sortiront des caves l'an prochain.

Temps de réaction

Mais ce n'était pas gagné d'avance. La première moitié de l'année a été compliquée, commente Jean-Claude Angelrath. Le petit viticulteur du Landeron (6,5 hectares) rend hommage à la météo des mois de juillet à septembre et *«aux petites pluies qui ont arrosé la région et qui ont fait du bien»*. Et cela c'est rapidement ressenti dans les sondages. *«Les pinots ont vite gagné en degrés Oechsle; en septembre, ils prenaient pratiquement un degré par jour. Il a fallu réagir vite»*, analyse Jean-Claude Angelrath. Pour que son riesling ne dépasse pas les 82° – *«sinon, on perd en fruit et en aromatique»* – la récolte a débuté la semaine dernière déjà. Mardi, le chardonnay était en cuve et hier c'était au tour du pinot gris d'entrer en cave.

Près des quotas

La pluie étant annoncée pour aujourd'hui, les vendangeurs des caves de la Ville de Neuchâtel risquent d'être désœuvrés. *«S'il pleut, on ne vendange pas!»*, annonce le caviste attitré, Lionel Dysli, en inspectant les cinq cuves de rouge à peine arrivées de Serrières. Quartier où la Ville exploite 5,8 des 11,3 hectares dont elle dispose. *«C'est une belle qualité. Les vignes ont fleuri au coup de chaud, après les pluies de juin, et les grappes sont homogènes. La quantité va très bien. Nous sommes juste aux quotas* (réd: 800 gr. par m2 au maximum pour le pinot et 900 gr. pour le chasselas)», poursuit-il.

Ce n'est toutefois pas le cas partout. *«Des vignes ont gonflé, d'autres pas»*, constate Boris Keller, qui vendange 28 hectares. *«Certaines zones sont sèches, d'autres humides. Mais d'une manière générale, le moût est bien équilibré»*, poursuit le viticulteur de Vaumarcus.

«C'est vrai qu'il existe des différences de terrain. Le sol est plus profond à l'ouest du canton, il en résulte forcément des différences de terroirs. Mais, à l'exceptions du cru de Champréveyres, tout est ensuite assemblé», relativise Olivier Lavanchy, tâcheron pour la Ville et qui, par ailleurs, dispose de 9 hectares de vignes entre Cortaillod et Le Landeron. STI

PUBLICITÉ

PÉDOPORNOGRAPHIE

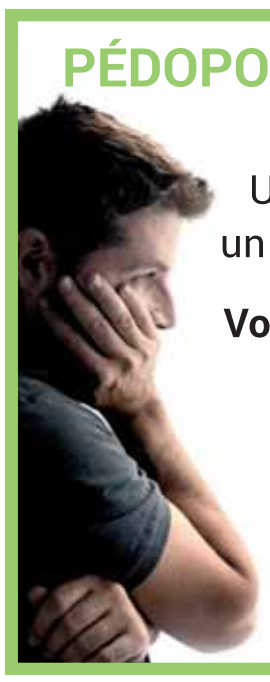

Un enfant n'est pas un partenaire sexuel.

Vous le savez mais...

aide@disno.ch

Vous pouvez rester anonyme

DIS NO
disno.ch

La pauvreté des personnes âgées est invisible.
Nous les aidons. Aidez-les, vous aussi.
Compte postal 87-500301-3
www.aidez-a-aider.ch
PRO SENECTUTE
PLUS FORTS ENSEMBLE

À VENDRE
LA CHAUX-DE-FONDS
Magnifique appartement neuf
Situé dans un quartier convivial, proche des écoles et des transports publics.
Il se compose d'une très grande cuisine agencée ouverte sur le salon-salle à manger, une chambre parent avec dressing et magnifique salle de bain privative.
Très grande chambre qui être divisée en deux, salle de bain avec douche à l'italienne, local buanderie réduit avec lavabo et installation pour machine à laver et à sécher.
Grande terrasse en L avec possibilité d'installer un jacuzzi.
Dossier et prix sur demande.
Visite sur rendez-vous
espace & habitat
Tél. 032 913 77 77
www.espace-et-habitat.ch

PONT DE THIELLE Une semaine de travaux dès lundi.

Revêtement à renouveler

Le Service neuchâtelois des ponts et chaussées, en coordination avec l'Office fédéral des routes, effectuera du 17 au 21 octobre des travaux de renouvellement des revêtements bitumineux de la bretelle d'accès au pont de Thielle.

Le mauvais état de ce secteur de la H10, dont la surface est par endroits fortement déformée, nécessite le remplacement de la couche de roulement, écrivent les Ponts et chaussées dans un communiqué diffusé hier.

Plusieurs déviations seront mises en place. ARCHIVES CHRISTIAN GALLEY

Ainsi, une semaine durant, la bretelle d'accès au pont de Thielle sera fermée au trafic, au contraire du pont lui-même. La circulation dans le carrefour situé au bas de la bretelle sera gérée par des feux. Pendant la durée des travaux, les véhicules empruntant la route cantonale 1161 entre Marin et Cornaux et souhaitant rejoindre l'autoroute A5 ou la H10 seront déviés sur les bretelles d'accès de Marin et de Cornaux. Pour les véhicules ne pouvant circuler sur l'autoroute, une déviation sera mise en place par le Landeron, seul autre lieu de traversée de la Thielle entre les lacs de Neuchâtel et de Bienne. SGI - COMM

H18 Les travaux entre Le Noirmont et le Boéchet débuteront en 2017.

Douze millions pour moins de trois kilomètres de route

GÉRARD STEGMÜLLER

Les routes, ça coûte. Surtout si l'on parle d'aménagement et non pas d'entretien. Fin septembre, le Parlement jurassien a octroyé un crédit d'engagement pour – justement – l'aménagement de la H18 entre Le Noirmont et le Boéchet. Montant de l'enveloppe: 11,7 millions de francs. Nombre de kilomètres concernés: exactement 2,890.

Après quelques études préliminaires, les travaux vont réellement démarrer au printemps 2017. Ils devraient s'étaler sur une dizaine d'années. Huit si tout va bien. Mince espoir pour les usagers: dans le cadre de la discussion liée à la planification financière 2017-2021 fixée à cette année encore, le législatif pourrait accélérer le mouvement sur ce tronçon utilisé quotidiennement par 5000 véhicules (8000 entre Saignelégier et Le Noirmont). Mais si ça passe, cela se fera au détriment d'autres bouts de route, situés dans les deux autres districts.

Tout le monde a saisi…

Quelque 140 millions dans les Franches-Montagnes

La H18? C'est tout bêtement l'appellation de la route cantonale reliant Bâle à La Chaux-de-Fonds. Mais sur le goudron, ce n'est pas si simple. Si le Fonds pour les routes nationales et le trafic d'agglomération (Forta) décidé par le Conseil fédéral est accepté par le peuple lors d'une prochaine votation, la route Delémont - Bâle sera alors l'affaire de la Confédération. Plusieurs variantes sont passées au crible. Une piste sérieuse: le percement d'un tunnel de Courroux à la sortie de Liesberg.

Par contre, quoi qu'il advienne, de Glovelier aux Bois, jusqu'à la frontière avec le canton de Berne, les quelque 45 km de route resteront l'affaire du canton du Jura. «*Une fois le tronçon entre Le Noirmont et le Boéchet, réparti entre une dizaine de lots, terminé, il restera ensuite 2,5 km entre le Boéchet et Les Bois. Puis le solde en direction de la Large-Journée, direction La Ferrière. En gros 10 km de travaux au final. A ce rythme, on en a encore pour une bonne quinzaine d'années. Oui, on peut bel et bien évoquer une musique d'avenir*», confesse Pascal Mertenat, chef du Service des infrastructures du canton du Jura.

Tout a démarré au milieu des années 1990 avec le contournement de Glovelier. Puis la construction d'une nouvelle route entre Saint-Brais et Montfaucon entre 2000 et 2004. Et ainsi de suite…

Via la Berne fédérale, la République touche annuellement une manne de 11 millions pour aménager et entretenir ses routes. A partir de là, des choix doivent être effectués. Pascal Mertenat préfère le mot «*ajustements*». Il poursuit: «*Cela prend vite du temps, du moment qu'on refait la route. On ne s'attarde pas uniquement à la surface.*» Au total, la réfection de la H18 sur le tronçon franc-montagnard coûtera la bagatelle de quelque 140 millions de francs. Soit, si l'on ne chipote pas trop, environ quatre millions de francs du kilomètre.

Il paraît que c'est le tarif.

Les travaux entre Le Noirmont et le Boéchet vont s'étaler sur une dizaine d'années. RICHARD LEUENBERGER

LE CACTUS DU TUNNEL DE LA ROCHE

Depuis des années, nombreux sont les députés francs-montagnards à intervenir à la tribune du Parlement pour se plaindre de la problématique du tunnel de la Roche, entre Glovelier et Saint-Brais. Trop étroit, cet ouvrage cause d'énormes tracas à passablement de chauffeurs de poids lourds. Certains sont obligés de dégonfler les pneus de leur véhicule pour franchir ce qu'il convient d'appeler un obstacle. Sans parler des croisements. Plusieurs variantes ont atterri sur les bureaux des spécialistes. Ça coince au niveau du financement. Un nouvel ouvrage, décalé direction Sceut, est devisé entre 15 et 20 millions. Les caisses cantonales sont vides. Dans ce dossier qui ressemble à un cactus, la Confédération traîne les jantes. Chef du Service des infrastructures du canton du Jura, Pascal Mertenat avoue que des études récentes ont été menées. Pour des coûts relativement moindres, des ingénieurs ont estimé qu'il était envisageable de gratter le profil du tunnel, permettant ainsi aux camions de mieux se faufiler. «*Mais le problème de ce massif est connu. A peine on le gratte, il bouge*», soupire Pascal Mertenat.

SAINT-IMIER

L'indépendance énergétique dans la ligne de mire

Le 7 mai 2015, la fraction socialiste avait déposé une motion intitulée «Indépendance énergétique, Saint-Imier ville novatrice?». A la suite de son acceptation, une commission temporaire avait été formée et chargée d'étudier toutes les pistes possibles pour aller sur la voie de l'indépendance énergétique.

Ladite commission, présidée par le socialiste **Jacques Zumstein** (photo d'archives), vient de rendre son rapport et le Conseil municipal s'en réjouit. Il relève que les conclusions de la commission s'inscrivent en totale adéquation avec son programme de législature 2015-2018 et confirme la stratégie mise en œuvre par les services techniques depuis plusieurs années.

«*Ainsi*», explique le Conseil municipal, «*la plupart des recommandations sont actuellement déjà en cours de réalisation ou en cours d'étude au sein des commissions de l'équipement et de l'efficacité énergétique.*»

Marché déséquilibré

Faut-il voir dans ce commentaire satisfait un brin d'ironie envers les motionnaires, qui n'auraient finalement rien fait d'autre que d'enfoncer des portes ouvertes? Quoi qu'il en soit, il semble que tout le monde soit d'accord de se hâter lentement.

La commission relève fatalement que, dans le marché suisse en pleine mutation, le problème majeur réside dans les prix du marché de l'électricité qui sont totalement déséquilibrés par la production d'énergie renouvelable allemande subventionnée. Cela conduit à un prix du kilowattheure fixé par le marché de 3 à 5 centimes alors que le prix de production des barrages suisses, comme des centrales nucléaires oscille entre 5,5 et 7 centimes. La production indigène est ainsi péjorée, mais pour combien de temps?

Le problème économique est actuellement important pour les barrages alpins et les centrales nucléaires. Or, dans le cas de Saint-Imier, le problème est à la fois différent et plus aigu encore. La Société des forces électriques de la Goule, qui produit beaucoup de son courant au barrage du même nom sur le Doubs, a son siège à Saint-Imier, y est un bon contribuable et doit être prise en considération. Saint-Imier n'en est pas moins membre et fondatrice de la Sacen SA, qui regroupe des communes organisées afin d'acquérir le courant au meilleur prix. Saint-Imier reste néanmoins libre de commander son courant à la Goule.

Ainsi, en 2014, Saint-Imier a acheté 93,25% d'énergie hydraulique et 3,66% d'autres énergies renouvelables. Pour le reste, note la commission, 3% sont du courant gris choisi par un client industriel et 0,9% par des clients privés.

Les certificats solaires proposés par Saint-Imier ne font pas recette. Seules sept personnes sont d'accord de payer 17 centimes de plus le kilowattheure.

BLAISE DROZ - RÉD

MÉMENTO

TAVANNES

Histoire vache. La 38e édition du Marché-Concours du Jura bernois de bétail bovin se tiendra demain au manège d'Orange, à Tavannes. Les passages de vaches, de races holstein, simmental et tachetée rouge, devant les juges, débuteront à 9 heures. L'élection de la championne est prévue aux alentours de 15h30. Les festivités se termineront samedi à la halle des fêtes de Reconvilier à l'occasion de la traditionnelle soirée des éleveurs.

PUBLICITÉ

Minie

Suite des annonces minies de la page 4

Immobilier à louer

LA CHAUX-DE-FONDS, appartement de 2½ pièces, Combe-Grieurin 39 A, 3e étage, comprenant une cuisine agencée, une pièce de vie lumineuse permettant de profiter d'une vue magnifique sur la ville, d'une chambre, salle de bains. Loyer Fr. 840.– + Fr. 150.– de charges. Tél. 079 179 10 80.

CORTAILLOD, modules neufs, Boudry 22, aménageable au gré, vous avez la possibilité de faire soit un bureau de 60m² (ou plus), d'avoir un endroit de stockage (accès avec véhicule) ou d'avoir les deux, dans les cas un point d'eau (WC-douche-lavabo) est disposition. Site protégé, norme incendie et possibilité de louer des places de parc. Tél. 079 179 10 80

VALANGIN, splendide appartement de 5½ pièces, 1er étage sans ascenseur, Boudevilliers 1A, une cuisine agencée ouverte sur grande pièce de vie avec accès à grand balcon, 4 grandes chambres, salle de douche avec arrivée machine à laver, salle de bains spacieuse, un 2e balcon. Possibilité de louer 2 places de parc. Loyer sur demande. Tél. 079 179 10 80.

VALANGIN, appartement neuf de haut standing de 5½ pièces en Triplex, 1er étage, comprenant une cuisine agencée ouverte sur un grand salon avec balcon de 20m², trois chambres, une mezzanine, une salle de bains, une salle de douche, un cellier et une cave. Loyer sur demande. Tél. 079 179 10 80

ROCHEFORT, appartement de haut de gamme de 5½ pièces en duplex, 1er étage, comprenant une cuisine agencée ouverte sur une pièce de vie lumineuse, une chambre et une salle de bains à l'étage trois chambres et une salle de douche. Terrain et cave laissé à bien plaire. Possibilité de louer une place de parc et/ou un garage. Loyer sur demande. Tél. 079 179 10 80.

VALANGIN, dans immeuble neuf de haut standing appartement de 4½ pièces, rez-de-chaussée, comprenant une splendide cuisine agencée ouverte sur une pièce de vie lumineuse permettant l'accès à une grande terrasse avec terrain, trois belles chambres, une salle de bains et une salle de douche, un cellier. Loyer sur demande. Tél. 079 179 10 80

ROCHEFORT, appartement neuf de 4½ pièces, comprenant une cuisine agencée ouverte sur une grande pièce de vie, trois chambres spacieuses, une salle de bains, une salle de douche. Cave et terrain laissé à bien plaire. Place de parc à disposition. Loyer sur demande. Tél. 079 179 10 80.

LE LOCLE, centre ville, 4½ pièces, état neuf, cheminée, cuisine équipée, cave, buanderie, ascenseur. Garage au sous-sol possible. Libre de suite. Fr. 950.– + charges. Tél. 032 926 20 70 le matin.

TRAVERS, Miéville 10, appartement 4½ pièces, cuisine agencée, cave, part au jardin, libre de suite ou à convenir. Loyer Fr. 1270.– charges comprises. Tél. 079 301 20 20

TRAVERS, Miéville 10, garage et place de parc couverte. Tél. 079 301 20 20

SAINT-BLAISE, grand 2½ pièces 80 m² mansardé, cheminée de salon + mezzanine + terrasse 15 m² + cave. Fr. 1200.- + charges. Libre de suite. Tél. 079 449 05 07

NEUCHÂTEL - La Coudre, 3 pièces. Cuisine agencée avec lave-vaisselle, salle de bain rénovée. Balcon couvert avec vue sur le lac. Cave. Fr. 1150.– + Fr. 180.–. Tél. 032 725 09 36.

NEUCHÂTEL, CENTRE-VILLE, à louer petite maison en triplex, environ 60 m², cuisine agencée, lave-linge. Situé à la Ruelle du Neubourg. Fr. 1300.-. Libre de suite. Tél. 032 725 18 50. E-mail: tigreroyal@bluewin.ch

NOIRAIGUE, Bochat 8, 4½ pièces, cuisine agencée neuve ouverte sur pièce de vie spacieuse et lumineuse avec accès sur terrasse privative, 3 grandes chambres, salle de bains/WC + WC d'invité. Appartement de 140 m² dans petit immeuble calme de 3 appartements. Grenier, place de parc, buanderie à dispositions. Fr. 1300.– + Fr. 300.– de charges. Tél. 079 179 10 80.

NEUCHÂTEL, appartement moderne et très lumineux de 2½ pièces, belle vue sur le lac et les Alpes, très bien aménagé, cuisine agencée, salle de bains avec baignoire, balcon. Loyer Fr. 1 070.- + charges Fr. 190.-. Place de parc disponible. Libre dès le 15 décembre 2016 ou à convenir. Tél. 076 342 99 00

LA CHAUX-DE-FONDS, rue Cernil-Antoine, appartement de 3 pièces, hall, cuisine agencée, séjour, 2 chambres, salle de bains/WC, balcon, cave, Fr. 990.- charges comprises. Fidimmobil SA, tél. 079 710 61 23

LA CHAUX-DE-FONDS, rue de la Serre, vaste appartement de 3½ pièces de 110 m², hall, cuisine agencée, séjour, 3 chambres, salle de bains, WC séparé, cave, Fr. 1240.- charges comprises. Fidimmobil SA, tél. 079 710 61 23

LA CHAUX-DE-FONDS, Léopold-Robert 108, grand appartement de 2 pièces, hall, cuisine agencée ouverte sur vaste séjour, chambre, salle de douche, WC séparé, ascenseur, cave, Fr. 1 140.- charges comprises. Fidimmobil SA, tél. 079 710 61 23

VOITURES DE COLLECTION OU AUTRES. Entrepôts de 160 m², avec lift, compresseur, établi, etc. Tél. 032 937 18 16

PESEUX, DANS PETIT IMMEUBLE de 6 appartements, quartier très tranquille, 1 appartement de 4 pièces, tout confort, rez supérieur, Fr. 1490.– par mois (acompte chauffage compris, Fr. 110.–) place de parc à disposition, Fr. 60.– par mois, location minimum: 1 année. Libre dès le 1er novembre 2016. Nous contacter au: Tél. 021 652 73 04.

TINTIN revient toute ma collection des véhicules de Tintin, 68 pièces du 1/43e avec certificat d'authenticité dans sa vitrine. Au plus offrant. Tél. 032 753 98 10

MONTMOLLIN, appartement de 5½ pièces duplex avec balcon, cuisine agencée, 2 salles d'eau, cheminée de salon, 1 cave. Entrée à convenir, loyer Fr. 1490.– + charges Fr. 220.–. Tél. 032 731 38 89

AREUSE, appartements neufs de 3½ et 4½. Avec finitions de qualité. Situation calme, proche des transports publics. Jardin ou grand balcon. Une place dans parking, ascenseur, cave. Dès le 1er décembre ou à convenir. 3½ Fr. 1950.–, 4½ Fr. 2350.– charges et place de parc comprises. Tavel et Castella Sàrl Tél. 079 795 53 46

MONTMOLLIN, reprise de bail, de suite, appartement neuf de 3 pièces avec toutes commodités. Tél. 079 534 70 06

CHAUX-DE-FONDS, rue Numa-Droz 84, à 5 min. de la gare, joli 4 pièces avec cuisine agencée et petit réduit, au 3e étage sans ascenseur. Buanderie dans l'immeuble et jardin commun, place de parc disponible en sus. Libre de suite Fr. 1120.– avec charges. Tél. 079 634 04 94

Erotique

NEUCHATEL, JEUNE FEMME ENCEINTE, en manque de tendresse et bonne humeur. Prête à vous satisfaire. Massage sur table et plus. Experte à réaliser tous vos fantasmes. Temps respecté. N'hésite pas à venir me voir. Tél. 077 926 93 66

LE LOCLE LORRY BELLE METISSE de 1,80m. Petit minou gourmand à déguster, domination. Tous massages, toutes fellations, gode-ceinture. Pluie dorée, sexe à gogo, suis une cochonne. Reçoit et se déplace dans les environs. Pas pressée. 3e âge bienvenu. Appelle-moi au Tél. 079 872 11 12

LA CHAUX-DE-FONDS, DULCE PASSION, Jenny, belle, sensuelle, coquines, 69, massage prostate, embrasse avec la langue, je réalise tous vos fantasmes, sans tabous Tél. 078 647 49 59. Rosy, belle africaine, naturelle et sensuelle. sodomie, embrasse avec la langue, 69. 3e âge bienvenu. Je t'attends impatiemment. Numa-Droz 107. Tél. 076 257 22 48

1RE FOIS À NEUCHÂTEL, Michely, blonde, coquine, sympa, 40 ans, beaucoup d'expérience, Espagnole, chaude, sexy, câline, très calme, grande, naturelle, massages sous la douche, massages anal, prostate, embrasse, fellation naturelle. Rue du Seyon 19, 1er étage, sonnez Michely, salon Gloss. Tendres bisous. Tél. 076 619 25 52

NEW LA CHAUX-DE-FONDS, FANNY, belle blonde, 28 ans, douce, coquine et sexy. Réalise tous vos fantasmes, massages, Amour, fellation et beaucoup plus. Rue Daniel-Jeanrichard 21. Tél. 076 733 84 02

NEUCHÂTEL, 1RE FOIS, Yaneth, jolie femme sexy, 35 ans, très très poilue, très chaude, adore les câlins, massage de la prostate, embrasse avec la langue, 69, fellation et tous fantasmes. 3e âge bienvenu. Reçoit et se déplace. Rue du Seyon 19, 1er étage, salon Gloss. Bisous chéri, tél. 077 504 31 86

NEUCHÂTEL, 1RE FOIS, magnifique latine douce, câline et très chaude. Reine de la fellation, gorge profonde! Sexy, corps sensuel, propose divers massages à l'huile aphrodisiaque, érotique et personnalisé, anal, avec une bonne finition inoubliable, 69, l'amour, tous fantasmes, service complet de A-Z sans tabous. 3e âge bienvenu.7/7. Kandy. Tél. 078 921 25 40

NOUVELLE À NEUCHÂTEL, VALÉRY, belle brésilienne, sexy et raffinée avec des fesses d'enfer, chaude comme la braise. Massages érotiques. Complet de A-Z, viens assouvir tes fantasmes les plus fous. Détente et plaisir, hygiène irréprochable. 7/7 3e âge bienvenu. Rue des Fausses-Brayes 11, 1er étage, studio 2. Tél. 077 986 94 65 - facegirl.ch/filles/valery

LA CHAUX-DE-FONDS, DANAH, 1ère fois dans la région, jeune femme hyper chaude et très sexy. J'adore que l'on me caresse longuement en commençant par les genoux et en remontant lentement vers ma petite chatte toute humide. Tél. 076 230 48 412

LA CHAUX-DE-FONDS, BARBARA, belle fille brésilienne, brune, 27 ans, très douce, sensuelle, sourire glamour, une vraie diva dans l'art de L'Amour. J'adore le sexe, caresse, sodomie, massage, vibro-show, gode-ceinture, fétichisme. 3e âge bienvenu. Tél. 079 245 59 62

NEUCHÂTEL, NEW MÉLANIE blonde, 29 ans, très douce, coquine et sympa, embrasse avec la langue, fellation spéciale, poitrine moyenne, belles fesses, 69, fellation, gorge profonde, longs préliminaires, massages anal et prostate, sans tabous de A-Z. Très calme, 3e âge bienvenu. 7/7, 24/24. Se déplace aussi. Tél. 076 698 65 24. www.sexup.ch/melanie29

SOPHIE NEW NEUCHÂTEL, uniquement 5 jours! Charmante féline je vous rendrai fou de plaisir, blonde hongroise, 55 kg, 1,74 m, souriante, chaude, sexy, libertine, super coquine dans l'intimité. Service complet, spécialités: Fellation nature, sodomie, lingerie sexy. Satisfaction garantie. Pas pressée. Fausses-Brayes 11, 1er étage, studio 4. Tél. 076 205 53 70

LA CHAUX-DE-FONDS PERLA, 1re fois dans la région et seulement pour 1 semaine. Je suis une belle coquine, 27 ans, panama, grosse poitrine XXXL naturelle, experte en fellation nature, sans tabou, je suis folle de sexe, j'embrasse, massage prostate, lingerie fine. Je suis disponible pour tout tes fantasmes. photo sur anibis, sex4u. Tél. 076 666 97 75

LA CHAUX-DE-FONDS, 1RE FOIS, KIARA, belle femme, 30 ans, blonde, corps de rêve, coquine, très douce. J'aime donner et recevoir du plaisir. Vibromasseur, 69, embrasse, plusieurs sortes de massages, fellation de rêve. Jamais pressée. Votre temps sera toujours respecté. 3e âge bienvenu. Rue Gibraltar 8. Tél. 076 784 02 40

Cherche à acheter

ACHÈTE GRANDS VINS DE BORDEAUX, Bourgogne, Rhône, Italiens, etc. Tél. 079 217 45 49.

Rencontres

UNE PETITE FÉE DU LOGIS! Michelle, 58 ans, adorable, mince, indépendante financièrement, aimant cuisine, jardinage, nature, brocante, est prête à aller vivre avec vous: gentil, pas compliqué (60-75 ans, si jeune d'esprit): 032 721 11 60, Vie à 2.

VOUS ÊTES VEUF(VE), DIVORCÉ(E), SEUL? Avec www.suissematrimonial.ch trouvez facilement la personne que vous cherchez.

IMMOBILIER À VENDRE

À VENDRE

CORNOL

MAISON DE VILLAGE

Bien intégrée au cœur du village en bordure de route principale, elle est facilement accessible.

Construite sur 3 niveaux avec un sous-sol, elle se compose d'une cuisine agencée en forme de L avec un îlot, un coin à manger, un salon et un local technique au REZ.

L'accession aux étages supérieurs s'effectue par les escaliers en métal.

Le 1er étage comprend 2 chambres, 1 grande salle de bain et 1 salon donnant accès à une petite cour.

Le 2ème étage se compose d'un grand salon de 45m² avec sortie sur une grande terrasse de 40m² env.

L'arrière du bâtiment se compose de 2 terrasses arborisées.

On aurait la possibilité d'installer un jacuzzi sur la plus élevée.

Le bâtiment a subi des transformations intéressantes mais qui n'ont pas été terminées.

Prix, dossier et visite sur demande.

info@espace-et-habitat.ch

espace & habitat

Tél. 032 913 77 77
www.espace-et-habitat.ch

A vendre

TAILLE DE VOS ARBRES, abattages de sécurité. www.islerforest.ch - Tél. 078 703 42 17

TORTUES D'HERMANN, nées en Suisse en été 2015. Prix à discuter. Tél. 079 679 96 49

Vacances

AYER - VAL D'ANNIVIERS, appartement 3½ pièces dans petit chalet, location pour la saison d'hivers, Fr. 1200.– par mois tout compris. Tél. 079 385 78 32.

Demande d'emploi

HOMME AVEC 20 ANS D'EXPÉRIENCE cherche du travail dans la conciergerie à 50%. Tél. 079 442 07 89

Véhicules d'occasion

J'ACHÈTE TOUTES VOITURES d'occasion pour l'export jusqu'à Fr. 25 000.- Tél. 079 330 02 39

ACHÈTE AU MEILLEUR PRIX 7/7, toutes marques de véhicules, autos, jeep, camionnettes, tracteurs, bus, utilitaires, 4x4, Pick-Up, etc. État et kilomètres indifférents. Paiement cash. Rapidité. Tél. 078 927 77 23, jusqu'à 22 heures.

AAACHETER CASH: voitures, bus, jeep, camping-car, camionnettes, Pick-Up, essence et diesel, véhicules 4x4, poids lourds, état et kilomètres indifférents, toutes marques. Bon prix, rapidité. Paiement cash. Tél. 079 240 45 45

Divers

CARRELEUR EXPÉRIMENTÉ, carrelage et rénovation à bon prix. Spécialité: douches à l'italienne. Devis gratuit. Tél. 079 828 76 16

ACTION: laurelles, thuyas, buis, taxus, troènes, charmilles, arbustes à fleurs, etc. Livraison et plantation sur demande. Tél. 079 606 21 60 www.pepiniere-schwab.ch

PIANO: Cours de piano et solfège pour enfants dès 6 ans. Enseignante professionnelle expérimentée. Se déplace à votre domicile. Littoral, tél. 079 505 58 79

DU 1er AU 31 OCTOBRE -20% sur tous les stores de terrasse et moustiquaires. A votre service Jodry Habitat, tél. 079 460 04 04

COURS DE PILATES collectif en petits groupes ou privé et coaching (Fr. 80.-/h) avec déplacements. Aquagym à 10 minutes de Neuchâtel pour tous. Cours collectif ou privé de natation enfants et adultes. Remboursement par les assurances. Renseignements: Tél. 079 765 34 07 marinabotha66@gmail.com

NETTOYAGES APRÈS DÉMÉNAGEMENTS, transport de vos déchets à la déchetterie. Je nettoie également avec mon karcher. Déménagement. Travaux de peinture. Tél. 079 778 01 44, appelez sans hésiter!

DÉCLARATION D'IMPÔT partout en Suisse pour personnes physiques et sociétés. Création et gestion comptable de société. Comptabilité, TVA, salaires, assurances sociales, rectification impôt à la source. Support externe par professionnel expérimenté. Principe: qualité de service + prix raisonnable. Tél. 079 294 71 51, tél. 032 721 42 53

MAÇON EXPERIMENTE, maçonnerie, peinture, crépissage, Démolition, parquet, etc... Devis gratuit. Tél. 076 437 52 17

DÉMÉNAGEMENTS, transports, garde-meubles, débarras. La Chaux-de-Fonds, Neuchâtel, toutes Suisse/France. Travaux ponctuels, soignés, cartons et penderies disponibles, livrés à domicile. Devis gratuit. Équipe sympa " les techniciens du déménagement ". www.scamer.ch M. Joliat Tél. 079 213 47 27, 20 ans d'expérience, licence transport internationale OFT.

BROCANTE DE GAMPELEN, Route de la Gare 1. Vend tableaux divers 400 pièces à partir de Fr. 10.-, grand choix de meubles en sapin, crédence de magasin, armoires, bibelots, etc... Ouvert mercredi - jeudi - vendredi 13h30 - 18h, samedi 9h -16h. Tél. 079 698 46 01

PUCES - BROCANTE vendredi 14 et samedi 15 octobre de 10h à 17h. Tables, tableaux, plaques émaillées, sacs de marque, bibelots. Rue des Pâques 12, Les Geneveys-sur-Coffrane

K'M CAFÉ - Haute qualité, pro et particulier. Capsules compatibles pour machine Nespresso. Carton de 100 capsules: Fr. 35.-. Après la 7e commande, 1 carton offert. Livraison dans toute la Suisse, 7j/7 24h/24. Possibilité de passer commande par mail: kmcafe2016@gmail.com (coordonnées et téléphone). Payements à la livraison. Tél. 079 932 20 47, tél. 079 281 69 17

SP-CATHERINE HÉLIE

LECTURE

A l'Est, du nouveau

Elitza Gueorguieva signe un premier roman scintillant, qui se déroule dans la Bulgarie des années 1980, qu'elle a bien connue. **PAGE 12**

LE MAG

CONCERTS Mélodie Zhao ouvre la saison de l'ESN. Rencontre chez elle, à Saint-Prex.

«Très bien, ce n'est pas assez»

LAURA LOSE

«Ma fierté? Avoir toujours continué en montant. Le jour où je régresserai, j'arrêterai le piano.» A 22 ans, Mélodie Zhao, assise bien droite sur le canapé familial à Saint-Prex, raconte avec assurance sa carrière internationale de pianiste. La Suissesse d'origine chinoise a commencé à jouer à l'âge de 3 ans. *«Mon père m'a mis un violon sous la gorge»*, rit-elle. La musicienne a grandi chez ses grands-parents, en Chine. Là-bas, pas de violon, mais un piano, sur lequel la grand-mère apprend ses premières notes à sa petite-fille. La passion poursuit la jeune Suissesse, qui obtient à 16 ans son master de soliste avec distinction.

Mélodie Zhao a fait ses premières armes de musicienne en Chine. LUCAS VUITEL

«Je suis libre de faire ce que je veux»

Un parcours brillant, mais rempli de sacrifices. *«Jusqu'à mes 18 ans, je n'avais aucun ami»*, reconnaît Mélodie Zhao. *«Il n'y avait que le piano dans ma vie. Mais cela m'a été bénéfique, car maintenant, je suis libre de faire ce que je veux. Je sors, je lis beaucoup.»* L'équation est simple: la musicienne aime jouer du piano, alors elle en joue énormément. *«Mais si je veux passer trois heures à essayer une recette de cuisine, je le fais aussi.»* Et pourtant, elle pense déjà à ses futurs concerts. *«Il faut que je travaille trois heures ce soir, quand même.»*

Jamais satisfaite de ses prestations, la jeune femme aime réécouter ses enregistrements. *«C'est comme feuilleter des cahiers de primaire. C'est intéressant, on voit comment on a évolué»*, analyse-t-elle. La musicienne refuse encore de jouer certaines œuvres. Elle estime que sa version n'est pas assez aboutie. *«Quand on a la technique, c'est toujours très bien. Mais très bien, ce n'est pas assez.»*

Dans la cuisine, sa famille écoute du Puccini. Le thé, chinois, est servi, accompagné de mooncakes, les gâteaux de la fête de la Lune. La maman de Mélodie Zhao, Howe Yin, ne cache pas son admiration pour sa fille. *«Elle est tellement persévérante! Elle est capable de lire 15 biographies différentes d'un compositeur pour bien le cerner.»*

La jeune femme a enregistré son deuxième album à La Chaux-de-Fonds en 2011. De retour dans la région, elle donnera deux concerts avec l'Ensemble symphonique Neuchâtel (ESN), le 16 octobre à Neuchâtel et le 29 octobre dans la Métropole horlogère. Elle interprétera une pièce majeure du répertoire pour piano, le Concerto pour piano et orchestre de Grieg. *«C'est une des seules œuvres pour piano qui n'a pas de grande dimension dramatique. On raconte juste la beauté de la nature, c'est tout»*, explique la pianiste.

Enfants captivés

Au niveau financier, est-elle confortable, la vie de concertiste? *«J'ai un bon cachet»*, reconnaît la musicienne. *«En plus, j'ai commencé à vivre de ça très tôt.»* Mélodie Zhao a déjà une quinzaine d'années de carrière à son actif. Parmi tous ces concerts, l'un d'eux l'a marquée: sa première prestation en Chine, à 14 ans. *«Dès les premières notes, des enfants sont venus s'asseoir tout devant. Ils étaient captivés»*, se remémore-t-elle. *«Derrière il y avait du bruit, mais eux, ils m'écoutaient.»* Pour la pianiste, le public fait beaucoup. *«Lorsque l'énergie passe entre l'audience et moi, c'est comme un rêve. Je ne réfléchis plus aux notes qui viennent ensuite, le temps est suspendu.»*

LA BIO

Née en Gruyère en 1994, Mélodie Zhao commence le piano à l'âge de 3 ans au Conservatoire central de Chine, à Pékin. A 9 ans, elle entre au Conservatoire de Genève. Elle enregistre son premier album à 13 ans, avec les 24 Etudes de Chopin. La même année, elle entame son bachelor à la Haute Ecole de musique de Genève. Elle obtient son titre de master soliste à 16 ans, avec distinction.
Son enregistrement récent des deux premiers concertos de Tchaïkovski chez Claves Records a reçu cinq diapasons du magazine éponyme.

INFO+

Les concerts: Ensemble symphonique Neuchâtel et Mélodie Zhao, soliste: Neuchâtel, temple du Bas, di 16 octobre à 17h; La Chaux-de-Fonds, Salle de musique sa 29 octobre à 19h30. Programme: Frank Martin, ouverture «Athalie»; Grieg, Concerto pour piano en la majeur op. 16; Schumann, Symphonie No 2 en do majeur op. 61.

DOCUMENTAIRE Claude Stadelmann sonde les univers du peintre René Myrha et de l'auteure Rose-Marie Pagnard.

«Un couple, jusque dans les méandres de l'imaginaire»

Du peintre René Myrha, l'historien de l'art Walter Tschopp dit qu'il est *«un merveilleux raconteur d'histoires»*. Le compliment pourrait tout aussi bien saluer le travail de son épouse, l'auteure Rose-Marie Pagnard. *«Ils se complètent très bien»*, témoigne pour sa part Guy Montavon, directeur du théâtre d'Erfurt, devant la caméra de Claude Stadelmann. Dans son documentaire «Des ailes et des ombres», le producteur et réalisateur jurassien est allé à la rencontre de ces deux imaginaires qui se déploient indépendamment, mais sont empreints d'une mystérieuse connivence. *«Il y a quelque chose qui touche à l'onirisme et qui appartient à nos deux univers»*, formule Rose-Marie Pagnard. Coup de fil au «cinéaste artisan», comme il se considère lui-même, qui présentera son film demain à l'ABC, à La Chaux-de-Fonds.

Claude Stadelmann, était-il évident, à vos yeux, de ne pas dissocier ces deux artistes dans votre film?

Cela s'est imposé très vite comme une évidence absolue. Ce qui m'intéressait, c'était ce dialogue, que je ne connaissais pas mais que je supposais, que j'imaginais entre eux. Pour avoir côtoyé, via mes lectures, l'univers imaginaire, plutôt en clair-obscur, de Rose-Marie, et l'univers tout aussi imaginaire, mais très coloré, de Myrha, je me suis dit que quelque chose devait se passer au-delà de leur quotidien et de leur relation affective. Il y a bel et bien un univers sur lequel ils échangent beaucoup, comme cela s'est manifesté tout au long de la préparation du film puis dans le film lui-même. Ces deux êtres partagent quantité de choses, sans pour autant travailler ensemble.

«Des ailes et des ombres», ça sonne un peu comme un titre de Rose-Marie Pagnard…

C'est elle qui a trouvé ce titre-là. Il m'a beaucoup plu; il lui ressemble énormément et il ressemble aussi, je crois, à l'ambiance du film. La lumière, la nuit… Rose-Marie est une femme qui ressent très profondément les choses et qui, apparemment dans la vie quotidienne, n'en exprime pas beaucoup. Tout est dans son for intérieur et se manifeste, souvent, sous forme d'images, de métaphores assez aiguisées, sinon ciselées, dans une écriture qui, à mon avis, est très dépouillée.

Plongée dans les mondes de René Myrha et de Rose-Marie Pagnard. SP

Ces deux personnes plutôt discrètes ont-elles été réticentes à se livrer?

Non, elles ont assez vite donné leur accord. Au début, René était un peu timoré devant la caméra, mais cette gêne s'est très vite envolée. Rose-Marie, elle, est entrée assez rapidement dans le jeu, mais à sa manière. Elle parlait beaucoup avec moi, les choses étaient préparées, mais cela n'a pas mis en péril la spontanéité lors des prises de vue. A mon grand étonnement, ils se sont livrés sans retenue, je dirais même avec une certaine jouissance.

Ce couple unique en son genre vous a-t-il impressionné?

Oui. Qu'ils soient un couple jusque dans les méandres de l'imaginaire, de la folie positive, d'une sorte de fantasmagorie, ça m'a impressionné. Ils sont dans des mondes différents, mais en connexion pratiquement permanente. Leurs univers diffèrent, mais sont tous deux pleins de fantasmes, de fantômes, de sorcières. De créatures, comme ils disent, qui existent ou pas, et se profilent comme des sortes de transformations humaines un peu surréalistes. C'est ce monde un peu fou et fantasmatique qui m'intéresse chez eux.

Vous avez consacré des documentaires à Rémy Zaugg, Rolf Iseli, Oscar Wiggli… Quelle est l'ambition de cette série?

Mon ambition est d'entreprendre un dialogue avec des artistes; d'évoquer leur travail et de dire à quel point ils font partie de ma vie, de mon plaisir. Ce que j'aime surtout chez eux, c'est cette prise de risque à s'aventurer dans l'inconnu. Le processus de la création, comment tout cela mijote dans la vie et dans la tête de ces gens, m'intrigue. **DOMINIQUE BOSSHARD**

INFO+

La Chaux-de-Fonds, cinéma ABC, ve 14 octobre à 18h15, en présence du réalisateur, de Rose-Marie Pagnard et de René Myrha, Projection suivie d'un apéritif et de la dédicace du nouveau roman de Rose-Marie Pagnard, **«Jours merveilleux au bord de l'ombre»** (éd. Zoé), une histoire de famille noyautée par une injustice.

MOTS CROISÉS N° 3726

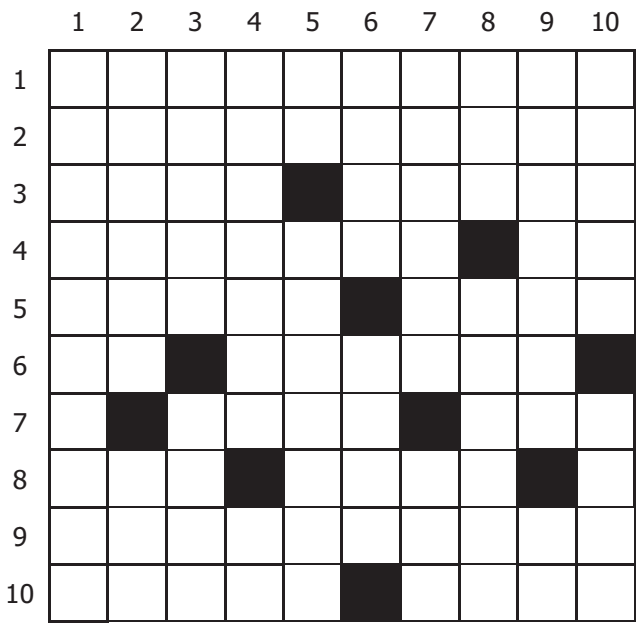

Horizontalement
1. Arbre fruitier commun dans le bassin méditerranéen. 2. Feras un travail empoissonnant. 3. Heureux ou malheureux! Poils de bête. 4. Dessous de table. Auxiliaire de traçage. 5. Hellène de père et de mer. Il domine celui qui trône. 6. Divise par deux. Pas vraiment sympa pour les gars d'Emilie et de Florence. 7. Racine comestible. Fait très bien l'article. 8. De culture américaine. On ne peut plus satisfait. 9. Menés à la baguette. 10. Réussir à joindre les deux bouts. Captive avec ses chaînes.

Verticalement
1. Connu, mais quant à savoir comment il s'appelle! 2. Sorti de la prison. Le sport est son métier. 3. Vue les yeux fermés. Preuve d'acquittement. 4. Passera à côté du sujet. Dit par surprise. 5. Le bismuth. Assommer de coups. 6. Fils du Soleil. Dans le sac du golfeur. 7. Chilien du cercle des poètes disparus. Postes désuètes. 8. Mise en ordre. Dégaine. 9. Obsession pour l'esprit. Article de médina. 10. Articles accrocheurs. Repérable sur le cadastre.

Solutions du n° 3725

Horizontalement 1. Escarbille. 2. Fair-play. 3. Fort. Esche. 4. Lue. Asie. 5. Alsace. Eté. 6. Né. Surinam. 7. Gel. Ange. 8. UFO. Spleen. 9. Elan. Et. TT. 10. Salariales.

Verticalement 1. Efflanqués. 2. Saoule. FLA. 3. Cirés. Goal. 4. Art. Ase. Na. 5. RP. Aculs. 6. Bléser. Pei. 7. Iasi. Ialta. 8. Lycéenne. 9. Tagète. 10. Evénements.

PMU On parie que vous allez gagner www.pmur.ch

Aujourd'hui à Lyon-Parilly, Prix de la Fédération du Centre-Est
(plat, réunion I, course 4, 3150 mètres, départ à 13h47)

N°	Cheval	Poids	Jockey	Entraîneurs	Cote	Perf.
1.	Zadrak	61,5	U. Rispoli	C. Boutin (s)	11/1	5p 11p 4p 9p
2.	Murafej	60	C. Soumillon	F. Rohaut	6/1	2p 7p 1p 2p
3.	Zakariane	59	T. Jarnet	B. de Montzey	17/1	11p 10p 1p 4p
4.	Eldacar	58,5	V. Cheminaud	M. Delzangles	12/1	9p 2p 10p 2p
5.	Zambeso	57	T. Thulliez	C.& Y. Lerner (s)	7/1	1p 3p 4p 8p
6.	King Nonantais	56,5	M. Guyon	W. Mongil	27/1	2p 15p 5p 10p
7.	Mo Green	55,5	A. Coutier	W. Gülcher	11/1	1p 3p 5p 6p
8.	Blue Diamond	55,5	T. Piccone	S. Smrczek	10/1	4p 7p 1p (15)
9.	Gris Noir	55,5	P.-C. Boudot	Y. Durepaire	5/1	5p 4p 1p 1p
10.	Vaudou des Ongrais	55	M. Delalande	P. Chemin	24/1	15p 8p 1p 2p
11.	Montesquieu	54,5	D. Breux	F. Vermeulen	16/1	2p 13p 16p 10p
12.	Summer Quality	54,5	T. Bachelot	Ph. Van de Poële	17/1	10p 3p 14p 16p
13.	Agasse	54,5	M. Berto	M. Weber	21/1	16p 12p 7p 4p
14.	Teodash	54	Ronan Thomas	C. Boutin (s)	23/1	8p 13p 13p 5p
15.	Dagobert Duke	54	G. Benoist	C. Boutin (s)	9/1	4p 2p 10p 8p
16.	Temple Bar	54	M. Barzalona	M. Krebs	15/1	2p 2p 2p 10p

Notre opinion: 9 - Mérite crédit. 15 - Première chance. 4 - A reprendre. 2 - Plutôt une place. 7 - A son mot à dire. 5 - A l'arrivée. 1 - En bout. 11 - A ne pas négliger.
Remplaçants: 8 - Sa place est à l'arrivée. 12 - S'il ne pleut pas.

Notre jeu:
9* - 15* - 4* - 2 - 7 - 5 - 1 - 11 (*Bases)
Coup de poker: 11
Au 2/4: 9 - 15
Au tiercé pour 13 fr.: 9 - X - 15
Le gros lot:
9 - 15 - 8 - 12 - 1 - 11 - 4 - 2
Les rapports
Hier à Enghien, Prix du Pont des Arts
Tiercé: 1 - 6 - 7
Quarté+: 1 - 6 - 7 - 5
Quinté+: 1 - 6 - 7 - 5 - 16
Rapport pour 1 franc:
Tiercé dans l'ordre: Fr. 140.80
Dans un ordre différent: Fr. 23.-
Rapport pour 1.50 francs:
Quarté+ dans l'ordre: Fr. 655.20
Dans un ordre différent: Fr. 25.80
Bonus: Fr. 6.45
Rapport pour 2.50 francs:
Quinté+ dans l'ordre: Fr. 2434.50
Dans un ordre différent: Fr. 32.25
Bonus 4: Fr. 4.50
Bonus 4 sur 5: Fr. 4.50
Bonus 3: Fr. 4.50
Rapport pour 5 francs:
2 sur 4 Gagnant: Fr. 9.50

HAGAR DUNOR LE VIKING

FEUILLETON N° 76

Editions Mon Village

La maison de Mentine, la faiseuse d'anges, reflète la cupidité de sa propriétaire. Etroite, méfiante, avec ses volets toujours à demi fermés, un maigre jardinet avare de végétation, sinon quelques plantes médicinales. La maîtresse du lieu, à l'avenant, se présente comme une version féminine d'Harpagon, le ridicule en moins. Redoutable calculatrice, elle est incapable d'un service gratuit, saignant, au propre comme au figuré, les clientes conduites dans son antre par l'infortune de l'amour à sens unique. Petits yeux vifs, bouche pincée, voix aigre, elle ajoute à la détresse des futures avortées, et ne peut s'empêcher de commenter à haute voix, durant l'exécution de ses basses œuvres:

– Ah ma fille, tu paies! Espérons que cela t'empêchera de recommencer. Allez, ouvre mieux les jambes! Tu ne faisais pas tant d'histoires avec les hommes, hein?

Méchanceté purement gratuite, à l'usage, bien sûr, de celles qui ont failli devenir filles-mères. Pour les déjà mères infortunées, elle dispose d'un autre registre:

– Tu n'avais qu'à te refuser à ton homme!

Comme si c'était possible… Ce qui ne l'empêche nullement, ensuite, de prélever une grosse somme à ces patientes d'un genre bien particulier, qu'elle ferre à l'hameçon aigu du malheur.

Mentine ne pardonne pas à la luceronne d'assumer sa condition de mère célibataire au vu et au su de toute la ville. La couturière est la seule à ne pas avoir recouru à ses dangereuses prestations. Elle la cite en exemple à chacune de ses pratiques:

– Tu ne veux quand même pas devenir comme la luceronne? Et qu'on te montre du doigt?

Bien des patientes regrettent, confusément, de ne pas avoir eu le courage d'affronter l'opinion publique. Comme Lucienne, cette héroïne de la vie ordinaire.

Pour l'heure, c'est Odile qui attend, dans ce que la Mentine appelle, avec un sens de la formule pompeuse, son petit Purgatoire. Avant l'enfer des aiguilles à tricoter, la distribution de la purge définitive. La pièce exiguë, surchauffée par un énorme poêle à charbon, n'est meublée que d'une chaise, comme dans le décor d'une pièce de Ionesco. Destinée à la pénitence, la pièce nue? Afin que la malheureuse prenne, avant terme, conscience du vide qui, désormais, habitera son corps, devenu inutile, puisque non-procréateur? Vidée de son petit, vidée de son âme, que lui restera-t-il pour survivre? Odile est incapable d'une pensée cohérente.

(A suivre)

LOTERIES

Tirages du 11 octobre 2016

EURO MILLIONS

5 12 20 24 37 4 11

N° + Étoiles	Gagnants	Gains (Fr.)
5 + ★★	1	183'969'890.30
5 + ★	10	281'116.30
5	12	54'562.65
4 + ★★	67	4'780.00
4 + ★	1'558	219.25
3 + ★★	2'823	168.90
4	3'832	70.55
2 + ★★	38'295	32.50
3 + ★	63'646	20.70
3	156'594	15.90
1 + ★★	196'862	17.90
2 + ★	861'521	12.25
2	2'102'915	6.20

SWISS WIN 11 15 17 27 42

N°	Gagnants	Gains (Fr.)
5/5	0	-
4/5	343	950.00
3/5	15'820	24.60

Prochain Jackpot: Fr. 19'000'000.-*

SUPER STAR I069T

Rangs	Gagnants	Gains (Fr.)
1 ★★★★★	0	-
2 ★★★★★	1	19'195.00
3 ★★★★/★★★★	7	2'285.10
4 ★★★★/★★★★	29	772.20
5 ★★★★/★★★★	61	314.65
6 ★★★★/★★★★	203	51.30
7 ★★★★★	396	18.20
8 ★★★★/★★★★	1'970	10.55
9 ★★★★/★★★★	20'220	3.95

*Montant estimé en francs, non garanti.
À partager entre les gagnants du 1er rang.

LOTERIES

Tirages du 12 octobre 2016

SWISS LOTO

3 14 16 26 32 38

rePLAY 11 N° CHANCE 3

N° + N° Chance	Gagnants	Gains (Fr.)
6 + 1	0	-
6 + 0	0	-
5 + 1	16	9'400.75
5 + 0	58	1'000.00
4 + 1	800	119.20
4 + 0	3'178	74.90
3 + 1	11'599	20.75
3 + 0	45'599	10.55

Prochain Jackpot: Fr. 24'600'000.-*

JOKER

2 2 4 5 0 8

N°	Gagnants	Gains (Fr.)
6/6	0	-
5 derniers	3	10'000.00
4 derniers	16	1'000.00
3 derniers	207	100.00
2 derniers	1'642	10.00

Prochain Jackpot: Fr. 240'000.-*

*Montants estimés en francs, non garantis.
À partager entre les gagnants du 1er rang.

TRIO MAGIC 4 9 4

ORDRE EXACT: Fr. 704.60
TOUS LES ORDRES: Fr. 234.90
MILIEU: Fr. 7.00

MAGIC 4 6 2 7 6

ORDRE EXACT: Aucun gagnant
TOUS LES ORDRES: Fr. 1'024.70
1er CHIFFRE: Fr. 12.30

BANCO 36 7 13

1 4 8 9 10 11 13 14 17 20 25 27 30 32 44 50 53 59 65 70

Seule la liste officielle des résultats de la Loterie Romande fait foi.
www.loro.ch

HOROSCOPE

BÉLIER (21.3 - 20.4)

Amour : un parent proche ou un enfant pourrait vous donner quelques soucis. **Travail-Argent :** certains événements pourraient vous amener à revoir vos méthodes de travail pour gagner en efficacité tout en dépensant moins d'énergie. Il faudra donc tout remettre à plat pour repartir sur de bonnes bases. **Santé :** bonne mais votre moral est fluctuant.

TAUREAU (21.4 - 21.5)

Amour : n'oubliez pas que la tendresse est importante au sein d'un couple. Si votre cœur est libre, une rencontre faite aujourd'hui pourrait bien révolutionner votre existence. **Travail-Argent :** vous aurez tendance à prendre toutes les remarques pour des critiques, aujourd'hui ! **Santé :** le stress augmente mais vous bénéficiez d'une bonne résistance.

GÉMEAUX (22.5 - 21.6)

Amour : aujourd'hui, une rencontre marquante est possible. Si vous êtes célibataire, ce n'est pas le moment de vous replier sur vous-même. **Travail-Argent :** vous verrez votre situation professionnelle sous un nouvel éclairage. Un collègue pourrait vous ouvrir les yeux et vous prendrez conscience de vos possibilités. **Santé :** tonus en hausse.

CANCER (22.6 - 22.7)

Amour : votre vie affective risque d'être perturbée. Soyez plus mesuré dans l'expression de vos sentiments. **Travail-Argent :** vous devrez être particulièrement attentif à tout ce qui manque de clarté et aux erreurs dans vos comptes. Quelques remous dans le secteur des finances sont à prévoir. **Santé :** belle énergie et grand dynamisme.

LION (23.7 - 22.8)

Amour : douter de vous ne servirait à rien aujourd'hui. L'audace sera positive. **Travail-Argent :** vous focalisez sur des détails. Prenez vos distances et vous vous faciliterez la tâche. **Santé :** trop de tension nerveuse.

VIERGE (23.8 - 22.9)

Amour : vous seriez bien inspiré de vous offrir une escapade en amoureux ou entre amis. **Travail-Argent :** vous aurez davantage de recul pour évaluer votre position professionnelle en rapport avec votre vie privée… vous aurez l'occasion d'éclaircir un malentendu, de rétablir l'équilibre sur votre lieu de travail. **Santé :** bon moral et le physique suit.

ARCINFO.CH
LE SITE INTERNET DE L'EXPRESS L'Impartial canal alpha
L'INFO EN CONTINU 7 JOURS SUR 7 SUR VOTRE SMARTPHONE
A télécharger sur App Store Google play

BALANCE (23.9 - 22.10)

Amour : en famille, des tensions pourraient survenir. Célibataire, la fête sera de la partie pour vous permettre d'envoûter la personne que vous voulez prendre dans vos filets. **Travail-Argent :** vous aurez du mal à prendre une décision concernant votre carrière. Ne vous basez pas uniquement sur des critères financiers. **Santé :** la fatigue se fera sentir.

SCORPION (23.10 - 22.11)

Amour : faites en sorte de ne pas prendre de décisions irrémédiables aujourd'hui. **Travail-Argent :** il vous sera plus facile de travailler en équipe ou en partenariat, ne restez pas dans votre coin. **Santé :** le stress augmente.

SAGITTAIRE (23.11 - 22.12)

Amour : vous avez entièrement confiance en votre partenaire et vous avez tout à fait raison. Vous n'aurez rien à lui reprocher. Pourtant, l'ambiance sera loin d'être parfaite. Le climat astral ne favorise pas la communication **Travail-Argent :** quelques contretemps, dont vous vous seriez bien passé, pourraient retarder vos projets. Restez patient. **Santé :** moral en baisse.

CAPRICORNE (23.12 - 20.01)

Amour : vous vous sentez un peu délaissé par votre partenaire. Mais pourquoi ne faites-vous pas le premier pas ? **Travail-Argent :** les difficultés que vous connaissez actuellement ne vous redonneront pas le goût du travail. Les choses s'arrangeront prochainement. Soyez vigilant côté finances. **Santé :** insomnies ? Surveillez votre état nerveux.

VERSEAU (21.1 - 19.2)

Amour : votre fond de possessivité s'éveillera malgré vous… Vous tendez à commettre des maladresses et à vexer votre partenaire. Célibataire, vous ferez preuve d'un manque de tact. **Travail-Argent :** il y a encore des démarches en perspective, c'est le relationnel qui va dominer votre travail. **Santé :** surveillez votre équilibre nerveux.

POISSONS (20.2 - 20.3)

Amour : célibataire, ne compromettez pas vos chances de conquête en brûlant des étapes. Laissez le temps faire son œuvre. En couple, vous attendrez le week-end avec impatience. **Travail-Argent :** une question en suspens revient sur le devant de la scène. Vous devrez prendre le temps d'y répondre. **Santé :** évitez les efforts intenses, vous n'êtes pas au top de votre forme.

LES FILMS

SALLES DE NEUCHÂTEL
Apollo Faubourg du Lac 21
Arcades Faubourg de l'Hôpital 5
Bio Faubourg du Lac 27
Rex Faubourg de l'Hôpital 16
Studio Faubourg du Lac 7

SALLES DE LA CHAUX-DE-FONDS
Eden Rue de la Serre 83
Plaza Rue de la Serre 68
Scala Rue de la Serre 52

Numéro de tél pour toutes informations 0900 900 920 (du réseau fixe CHF 0,80/min.)
www.cinepel.ch

BRIDGET JONES'S BABY

Arcades Neuchâtel
JE *VF 15h00, 17h45, VO s-t fr 20h30.* ***VE*** *VF 15h00, 17h45, 20h30.* ***SA*** *15h00, 17h45, 20h30.* ***DI*** *15h00, 17h45, 20h30.* ***LU*** *15h00, 17h45, 20h30.* ***MA*** *15h00, VO s-t fr 20h30*

Scala La Chaux-de-Fonds
JE *VF 17h30, 20h15.* ***VE*** *17h30, 20h15.* ***SA*** *17h30, 20h15.* ***DI*** *17h30, 20h15.* ***LU*** *15h30, 17h30, 20h15.* ***MA*** *15h30, 17h30, 20h15*

Comédie. Le nouveau film de la série de comédies tant appréciées basées sur l'héroïne d'Helen Fielding nous montre une Bridget, contre toute attente, enceinte.
De Sharon Maguire. Avec Renee Zellweger, Colin Firth, Patrick Dempsey.
10/14 ans. 122 minutes. Avant-Première

MA VIE DE COURGETTE

Arcades Neuchâtel
MA *VF 18h45*

Rex Neuchâtel
SA *VF 14h30.* ***DI*** *14h30*

Scala La Chaux-de-Fonds
SA *VF 14h00.* ***DI*** *10h30, 14h00*

Animation. Le prix Opale sera remis à l'équipe du film «Ma vie de Courgette» le jeudi 29 septembre, à 20 h à Cinemont, la veille de la date-butoir fixée par l'Academy pour l'inscription des films candidats au Meilleur film étranger.
De Claude Barras.
6/10 ans. 66 minutes. 1re semaine

BLAIR WITCH

Apollo Neuchâtel
VE *VF 23h00.* ***SA*** *23h00*

Horreur. James et un groupe d'amis décident de s'aventurer dans la forêt de Black Hills dans le Maryland, afin d'élucider les mystères autour de la disparition en 1994 de sa sœur, que beaucoup croient liée à la légende de Blair Witch.
De Adam Wingard. Avec James Allen McCune, Brandon Scott, Corbin Reid, Callie Hernandez.
14/16 ans. 90 minutes. 4e semaine

LE CIEL ATTENDRA

Apollo Neuchâtel
JE *VF 15h30, 18h15.* ***VE*** *15h30, 18h15.* ***SA*** *15h30, 18h15.* ***DI*** *15h30, 18h15.* ***LU*** *15h30, 18h15.* ***MA*** *15h30, 18h15*

Eden La Chaux-de-Fonds
JE *VF 18h00.* ***VE*** *18h00.* ***SA*** *18h00.* ***DI*** *18h00.* ***LU*** *18h00.* ***MA*** *18h00*

Drame. Sonia, 17 ans, a failli commettre l'irréparable pour «garantir» à sa famille une place au paradis. Mélanie, 16 ans, vit avec sa mère, aime l'école et ses copines, joue du violoncelle et veut changer le monde.
De Marie-Castille Mention-Schaar. Avec Sandrine Bonnaire, Clotilde Courau, Noémie Merlant, Naomi Amarger, Zinedine Soualem.
10/14 ans. 105 minutes. 2e semaine

DEEPWATER HORIZON

Apollo Neuchâtel
JE *VF 17h30, 20h15.* ***VE*** *17h30, 20h15, 22h45.* ***SA*** *17h30, 20h15, 22h45.* ***DI*** *17h30, 20h15.* ***LU*** *VO s-t fr 20h15.* ***MA*** *VF 20h15*

Scala La Chaux-de-Fonds
VE *VF 23h00.* ***SA*** *23h00*

Plaza La Chaux-de-Fonds
JE *VF 18h00, 20h30.* ***VE*** *18h00, 20h30.* ***SA*** *18h00, 20h30.* ***DI*** *18h00, 20h30.* ***LU*** *18h00, 20h30.* ***MA*** *18h00, 20h30*

Action. La plateforme pétrolière Deepwater Horizon vit en 2010 une étape cruciale de son histoire: plus de 100 millions de barils de pétrole doivent être extraits dans le Golfe du Mexique.
De Peter Berg. Avec Dylan O'Brien, Kate Hudson, John Malkovich, Kurt Russell, Mark Wahlberg.
12/14 ans. 107 minutes. 1re semaine

LE MONDE DE DORY

Apollo Neuchâtel
JE *VF 13h15.* ***VE*** *13h15.* ***SA*** *13h15.* ***DI*** *13h15*

Scala La Chaux-de-Fonds
JE *VF 13h45.* ***VE*** *13h45.* ***SA*** *13h45.* ***DI*** *13h45*

Animation. Dans Le Monde de Dory, le nouveau film Disney Pixar, Dory, le poisson chirurgien bleu amnésique, retrouve ses amis Nemo et Marin.
De Andrew Stanton, Angus MacLane. Avec Céline Monsarrat, Franck Dubosc, Kev Adams, Mathilde Seigner, Philippe Lellouche, Ellen DeGeneres, Albert Brooks, Ed O'Neill, Kaitlin Olson, Diane Keaton.
0/6 ans. 103 minutes. 17e semaine

HELL OR HIGH WATER - COMANCHERIA

Apollo Neuchâtel
JE *VF 20h30.* ***VE*** *20h30.* ***SA*** *20h30.* ***DI*** *20h30.* ***LU*** *20h30.* ***MA*** *20h30*

Polar. Deux frères, l'un ancien détenu, l'autre père de famille divorcé, organisent un braquage de banque. A leurs trousses, deux Texas Rangers déterminés à les faire tomber.
De David Mackenzie. Avec Dale Dickey, Ben Foster, Chris Pine, William Sterchi, Buck Taylor, Kristin Berg, Jeff Bridges.
16/16 ans. 102 minutes. 1re semaine

ICE AGE: COLLISION COURSE

Apollo Neuchâtel
JE *VF 13h30.* ***VE*** *13h30.* ***SA*** *13h30.* ***DI*** *13h30*

Eden La Chaux-de-Fonds
JE *VF 13h30.* ***VE*** *13h30.* ***SA*** *13h30.* ***DI*** *13h30*

Animation. Dans Ice Age 5, Scrat est catapulté dans l'espace et déclenche une série d'événements cosmiques lorsqu'il envoie accidentellement un astéroïde en direction de la Terre.
De Mike Thurmeier. Avec US-Stimmen: Simon Pegg, Adam DeVine, Jennifer Lopez, Melissa Rauch, Stephanie Beatriz, Denis Leary, Queen Latifah, Ray Romano.
6/6 ans. 95 minutes. 14e semaine

JUSTE LA FIN DU MONDE

Apollo Neuchâtel
JE *VF 18h00.* ***VE*** *18h00.* ***SA*** *18h00.* ***DI*** *18h00.* ***LU*** *18h00.* ***MA*** *18h00*

Scala La Chaux-de-Fonds
DI *VF 11h00*

Drame. Après douze ans d'absence, un écrivain retourne dans son village natal pour annoncer à sa famille sa mort prochaine.
De Xavier Dolan. Avec Nathalie Baye, Vincent Cassel, Marion Cotillard, Léa Seydoux, Gaspard Ulliel.
16/16 ans. 97 minutes. 4e semaine

UNE VIE ENTRE DEUX OCÉANS

Apollo Neuchâtel
DI *VF 11h00.* ***LU*** *17h30.* ***MA*** *17h30*

Drame. Sur une petite île sauvage perdue au large de l'Australie, peu après la Première Guerre mondiale, Tom Sherbourne, le gardien du phare, vit heureux avec son épouse Isabel.
De Derek Cianfrance. Avec Michael Fassbender, Alicia Vikander, Rachel Weisz, Florence Clery, Jack Thompson, Thomas Unger, Jane Menelaus.
12/14 ans. 132 minutes. 2e semaine

MISS PEREGRINE ET LES ENFANTS PARTICULIERS

Apollo Neuchâtel
JE *VF 15h30, 20h30.* ***VE*** *15h30, 20h30.* ***SA*** *15h30, 20h30.* ***DI*** *15h30, 20h30.* ***LU*** *15h30, 20h30.* ***MA*** *15h30, 20h30*

Eden La Chaux-de-Fonds
JE *VF 15h30.* ***VE*** *15h30, 20h15.* ***SA*** *15h30, 20h15.* ***DI*** *15h30, 20h15.* ***LU*** *15h30, 20h15.* ***MA*** *15h30, 20h15*

Film de famille. À la mort de son grand-père, Jacob découvre les indices et l'existence d'un monde mystérieux qui le mène dans un lieu magique: la Maison de Miss Peregrine pour Enfants Particuliers.
De Tim Burton. Avec Eva Green, Asa Butterfield, Chris O'Dowd, Ella Purnell, Allison Janney, Rupert Everett, Terence Stamp, Judi Dench, Samuel L. Jackson.
12/12 ans. 128 minutes. 2e semaine

CIGOGNES ET COMPAGNIE

Apollo Neuchâtel
JE *2D VF 13h45, 3D VF 15h45.* ***VE*** *2D VF 13h45, 3D VF 15h45.* ***SA*** *2D VF 13h45, 3D VF 15h45.* ***DI*** *2D VF 13h45, 3D VF 15h45.* ***LU*** *15h45.* ***MA*** *15h45*

Scala La Chaux-de-Fonds
JE *VF 13h30.* ***VE*** *13h30.* ***SA*** *13h30.* ***DI*** *13h30*

Plaza La Chaux-de-Fonds
JE *3D VF 14h00, 2D VF 16h00.* ***VE*** *3D VF 14h00, 2D VF 16h00.* ***SA*** *3D VF 14h00, 2D VF 16h00.* ***DI*** *3D VF 14h00, 2D VF 16h00.* ***LU*** *VF 16h00.* ***MA*** *VF 16h00*

Aventures. Pendant longtemps, les cigognes livraient les bébés. Désormais, elles acheminent des colis pour un géant de l'Internet.
De Nicholas Stoller, Doug Sweetland. Avec Andy Samberg, Katie Crown, Kelsey Grammer, Jennifer Aniston.
6/8 ans. 87 minutes. 1re semaine

UN JUIF POUR L'EXEMPLE

Apollo Neuchâtel
DI *VF 10h45*

Scala La Chaux-de-Fonds
DI *VF 10h45*

Drame. Ce film est une adaptation du roman de Jacques Chessex «Un Juif pour l'exemple».
De Jacob Berger. Avec Bruno Ganz, André Wilms, Aurélien Patouillard, Paul Laurent, Baptiste Coustenoble, Steven Matthews.
14/16 ans. 73 minutes. 5e semaine

VOIR DU PAYS

Apollo Neuchâtel
DI *VF 10h45*

Drame. Sélectionné à Cannes dans la compétition Un certain regard, «Voir du pays» a reçu le Prix du Scénario. Deux jeunes militaires, Aurore et Marine, reviennent d'Afghanistan.
De Delphine et Muriel Coulin. Avec Soko, Ariane Labed, Ginger Roman, Karim Leklou.
16/16 ans. 102 minutes. 3e semaine

WAR DOGS

Apollo Neuchâtel
VE *VF 23h15.* ***SA*** *23h15*

Scala La Chaux-de-Fonds
VE *VF 23h00.* ***SA*** *23h00*

Comédie. 2007. Pendant que l'armée US se bat en Irak, David et Efraim, deux potes d'une vingtaine d'années, se la coulent douce à Miami. Leur business leur permet de vivoter tranquillement - jusqu'au jour où ils entendent parler d'un dispositif confidentiel du gouvernement.
De Todd Phillips. Avec Miles Teller, Bradley Cooper, Ana de Armas, Jonah Hill, Valentina Lucia Faltoni, Dan Bilzerian, Maegan Vogel, Courtney Hope Turner.
12/14 ans. 115 minutes. 5e semaine

KUBO ET L'ARMURE MAGIQUE

Rex Neuchâtel
JE *VF 13h45.* ***VE*** *13h45*

Animation. Kubo est un être aussi intelligent que généreux, qui gagne chichement sa vie en sa qualité de conteur, dans un village de bord de mer. Cette petite vie tranquille va être bouleversée...
De Travis Knight.
8/12 ans. 102 minutes. 4e semaine

RADIN!

Rex Neuchâtel
JE *VF 16h00, 18h15.* ***VE*** *16h00, 18h15, 20h30, 22h45.* ***SA*** *16h00, 18h15, 20h30, 22h45.* ***DI*** *16h00, 18h15, 20h30.* ***LU*** *16h00, 18h15, 20h30.* ***MA*** *16h00, 18h15, 20h30*

Bio Neuchâtel
JE *VF 20h30*

Scala La Chaux-de-Fonds
JE *VF 16h00.* ***VE*** *16h00, 20h30, 22h45.* ***SA*** *16h00, 20h30, 22h45.* ***DI*** *16h00, 20h30.* ***LU*** *16h00, 20h30.* ***MA*** *16h00, 20h30*

Eden La Chaux-de-Fonds
JE *VF 20h30*

Comédie. François Gautier est radin! Economiser le met en joie, payer lui provoque des suées.
De Fred Cavayé. Avec Dany Boon, Laurence Arné, Noémie Schmidt, Patrick Ridremont.
6/10 ans. 91 minutes. 3e semaine

ROMÉO ET JULIETTE - THÉÂTRE

Rex Neuchâtel
JE *VF 20h30*

Scala La Chaux-de-Fonds
JE *VF 20h30*

Comédie Française. À Vérone, une rivalité ancestrale oppose Capulet et Montaigu. Lorsque Roméo Montaigu rencontre Juliette Capulet naît immédiatement entre eux un amour dont ils savent l'éternité et pressentent la fin tragique...
De Éric Ruf. Avec Les Sociétaires, les Pensionnaires et les Élèves-Comédiens de la Comédie-Française.
165 minutes. En direct de la Salle Richelieu de Paris

L'ODYSSÉE

Studio Neuchâtel
JE *F/f 15h00, 17h30, 20h00.* ***VE*** *15h00, 17h30, 20h00.* ***SA*** *15h00, 17h30, 20h00.* ***DI*** *15h00, 17h30, 20h00.* ***LU*** *15h00, 17h30, 20h00.* ***MA*** *15h00, 17h30, 20h00*

Scala La Chaux-de-Fonds
JE *F/f 15h30, 18h00, 20h30.* ***VE*** *15h30, 18h00, 20h30.* ***SA*** *15h30, 18h00, 20h30.* ***DI*** *15h30, 18h00, 20h30.* ***LU*** *15h30, 18h00, 20h30.* ***MA*** *15h30, 18h00, 20h30*

Biopic. Jacques-Yves Cousteau est devenu une légende mondiale en tant que chercheur du monde sous-marin.
De Jérôme Salle. Avec Lambert Wilson, Audrey Tautou, Pierre Niney.
6/10 ans. 122 minutes. 1re semaine

CÉZANNE ET MOI

Bio Neuchâtel
SA *VF 13h45.* ***LU*** *15h30.* ***MA*** *15h30*

Biopic. L'amour a ses outrages, l'amitié ses trahisons. Une rencontre au sommet entre trois grands artistes: Danièle Thompson, Guillaume Canet et Guillaume Gallienne. Cézanne et Zola se jugent, s'admirent, s'affrontent. Ils se perdent, se retrouvent...
De Danièle Thompson. Avec Guillaume Canet, Guillaume Gallienne, Alice Pol, Déborah François, Sabine Azéma, Gérard Meylan, Micha Lescot.
8/14 ans. 114 minutes. 4e semaine

LA FILLE INCONNUE

Bio Neuchâtel
JE *VF 18h15.* ***VE*** *18h15, 20h30.* ***SA*** *18h15, 20h30.* ***DI*** *14h30, 20h30.* ***LU*** *18h15, 20h30.* ***MA*** *18h15, 20h30*

Scala La Chaux-de-Fonds
JE *VF 18h00.* ***VE*** *18h00.* ***SA*** *18h00.* ***DI*** *18h00.* ***LU*** *18h00.* ***MA*** *18h00*

Drame. Un soir, après l'heure de fermeture de son cabinet, Jenny, jeune médecin généraliste, entend sonner mais ne va pas ouvrir. Le lendemain, elle apprend par la police qu'on a retrouvé, non loin de là, une jeune fille morte, sans identité.
De Jean-Pierre Dardenne et Luc Dardenne. Avec Adèle Haenel, Jérémie Regnier, Olivier Gourmet, Olivier Bonnaud, Louka Minnelli, Christelle Cornil, Nadège Ouedraogo.
12/12 ans. 107 minutes. 1re semaine

L'ÂGE D'OR

Bio Neuchâtel
DI *Sans dialogue 17h00*

Ballet du Bolchoï. Satire de l'Europe des années folles, l'Âge d'or est un ballet savoureux, original et réjouissant sur une partition jazzy, le tout dans une ambiance music-hall. Ce ballet qui ne peut être vu qu'à Moscou séduit par son rythme effréné, son intrigue passionnée et ses numéros de cabaret décadents. Au milieu de ce tourbillon chorégraphique, dont le duo décoiffant de Boris et Rita, les danseurs du Bolchoï font vibrer chaque pas de cette chorégraphie entraînante.
De Juri Grigorowitsch. Avec les Etoiles, les Solistes et le Corps de ballet du Bolchoï.
140 minutes. En direct de Moscou

COMME DES BÊTES

Bio Neuchâtel
JE *VF 16h15.* ***VE*** *16h15.* ***SA*** *16h15*

Scala La Chaux-de-Fonds
JE *VF 13h30, 15h30.* ***VE*** *13h30, 15h30.* ***SA*** *15h30.* ***DI*** *15h30*

Animation. La vie secrète que mènent nos animaux domestiques une fois que nous les laissons seuls à la maison pour partir au travail ou à l'école.
De Chris Renaud, Yarrow Cheney. Avec US-Stimmen: Jenny Slate, Ellie Kemper, Lake Bell, Kevin Hart / D-Stimmen: Jan Josef Liefers, Dietmar Bär, Mario Barth, Dieter Hallervorden.
0/6 ans. 91 minutes. 12e semaine

ABC

La Chaux-de-Fonds
Rue du Coq 11, tél. 032 967 90 42

DES AILES ET DES OMBRES

VE *VF 18h15*

René Myrha est peintre, Rose-Marie Pagnard écrivaine. Le réalisateur Claude Stadelmann invite à découvrir les deux univers artistiques de ce couple établi depuis 30 ans aux Breuleux. À cette occasion, Rose-Marie Pagnard dédicacera son dernier livre, «Jours merveilleux au bord de l'ombre». EN PRÉSENCE DE CLAUDE STADELMANN, RENÉ MYRHA ET ROSE-MARIEPAGNARD. Suivi d'un apéritif.
De Claude Stadelmann.
6/14 ans. 60 minutes.

INNOCENCE OF MEMORIES ISTANBUL ET LE MUSÉE D'ORHAN PAMUK

JE *VO s-t fr 18h15.* ***SA*** *18h15.* ***DI*** *18h15.* ***LU*** *18h15.* ***MA*** *18h15*

INNOCENCE OF MEMORIES est une rêverie cinématographique d'après le roman d'Ohran Pamuk: "Le Musée de l'Innocence" paru en 2008 et qui a donné naissance à un musée à Istanbul. On découvre l'histoire d'amour entre Fusun et Kemal, dans la capitale des années 70. En parallèle, l'écrivain évoque son œuvre et sa vie.
De Grant Gee. 16/16 ans. 97 minutes.

COMANCHERIA (HELL OR HIGH WATER)

JE *VO s-t fr 20h45.* ***VE*** *20h45.* ***SA*** *20h45.* ***DI*** *16h, 20h45.* ***LU*** *20h45.* ***MA*** *20h45*

Dans un bled paumé du Texas, deux frères s'improvisent braqueurs de banques après la mort de leur mère. Il ne leur reste que quelques jours pour réunir l'argent nécessaire afin d'éviter la saisie de la maison. À leurs trousses, un ranger bientôt retraité et son adjoint. Un néowestern avec une musique signée Nick Cave et Warren Ellis.
De David Mackenzie. Avec Jeff Bridges, Chris Pine, Ben Foster.
16/16 ans. 102 minutes.

LE VOYAGE DE TOM POUCE

DI *VF 15h*

DÈS 5 ANS - Une princesse qui ne rit jamais. Un poisson qui offre une belle voiture à un pêcheur. Et Tom Pouce, un tout petit garçon courageux et débrouillard. Trois histoires d'animation où les styles et les techniques s'entremêlent de façon étonnante. DERNIER JOUR!
De Bretislav Pojar. 5/5 ans. 60 minutes.

LA BOULE D'OR: GRANDEUR D'UN MYTHE CHAUX-DE-FONNIER

SA *VF 16h*

Après sa destruction par un incendie criminel en 1965, le parcours et l'histoire de La Boule d'Or sont ressuscités avant que ses derniers acteurs ne s'en aillent. Un des derniers cafés-concerts d'Europe, La Boule d'Or fut un lieu emblématique de la vie nocturne chaux-de-fonnière. Précédé du court métrage «Le Scarabée d'Or» d'Ali Sinaci.
De La Ruche Coopérative.
12/12 ans. 66 minutes.

UN PAESE DI CALABRIA

DI *VO s-t fr 11h*

Riace, un village de Calabre. Vidé par l'émigration dès la fin du 19ème, il est devenu aujourd'hui un havre de paix pour les réfugié-es qui débarquent dans la région. Face à la crise migratoire, un film poétique qui redonne confiance en l'esprit d'ouverture et la solidarité. DERNIER JOUR!
De Catherine Catella et Shu Aiello.
16/16 ans. 90 minutes.

Cinéma Minimum

c/o La Case à Chocs
Quai Philippe-Godet 20, 2000 Neuchâtel,
tél. 032 545 37 37, www.cineminimum.ch

OFFSHORE - ELMER ET LE SECRET BANCAIRE

Sa *14h.*

Documentaire, Werner Schweizer, Suisse, 2016, 100', VO, 16/16 ans

TOUT S'ACCÉLÈRE

Ma *20h*

Documentaire, Gilles Vernet, France, 2016, 83', VF, 6/10 ans

CLASH

Lu *20h.*

Fiction, Mohamed Diab, France-Egypte, 2016, 97', VO, 14/14 ans

INNOCENCE OF MEMORIES (LE MUSÉE DE L'INNOCENCE)

Je *18h.* ***Ve*** *18h.*

Documentaire, Grant Gee, Turquie, 2015, 97', VO, 16/16 ans

SONITA (25 ANS CASE À CHOCS)

Ve *20h.*

Fiction, Rokhsareh Ghaem Maghami, Iran-Allemagne, 2016, 91', VO, 8/14 ans

MASSILIA SOUND SYSTEM (25 ANS CASE À CHOCS)

Sa *16h.*

Documentaire, Christian Philibert, France, 2016, 98', VF, 16/16 ans

SOY NERO

Sa *18h.* ***Lu*** *18h.*

Fiction, Rafi Pitts, Mexique, 2016, 118', VO, 16/16 ans

AQUARIUS

Sa *20h.* ***Di*** *14h.* ***Ma*** *18h.*

Fiction, Kleber Mendonça Filho, Brésil, 2016, 142', VO, 16/16 ans

SPARROWS

Je *20h.* ***Di*** *20h.*

Fiction, Rúnar Rúnarsson, Islande-Danemark-Croatie, 2016, 99', VO, 16/16 ans

BLACK (25 ANS CASE À CHOCS)

Di *16h.*

Fiction, Adil El Arbi & Bilall Fallah, Belgique, 2016, 92', VF, 16/16 ans

MERCI PATRON!

Di *18h.*

Documentaire, François Ruffin, France, 2016, 84', VF, 8/14 ans

CINÉ RÉGION

LE LOCLE

CINÉ CASINO (www.cinelelocle.ch)
Kubo et l'armure magique
Sa-di 14h30. 8 ans. De T. Knight
Les 7 mercenaires
Je 14h30. Ve 17h45. Di 11h. 14 ans. D'A. Fuka
Les 7 mercenaires - VO
Sa 23h. Lu 17h45. 14 ans. D'A. Fuka
Deepwater horizon
Ve-sa 20h30. Di 17h30. 12 ans. De P. Berg
Deepwater horizon - VO
Je 20h30. Sa 17h30. Di-lu 20h30. 12 ans. De P. Berg.
Chez Simone et Patricia
Je 18h. 6 ans. De C. Schauli

LES BREULEUX

LUX (032 954 12 26)
L'odyssée
Ve-sa 20h30. Di 16h et 20h. 6 ans. De J. Salle
Opéra-passion: Cosi fan tutte
Lu 19h30. VO. Opéra de Mozart. 12 ans.
En direct de Londres

LE NOIRMONT

CINÉLUCARNE (032 953 11 84)
Le ciel attendra
Ve 20h30. Sa 20h45. Di 20h. De M.C. Mention-Schaar
Folles de joie
Ma 20h30. VO. 16 ans. De P. Virzi

COUVET

LE COLISÉE (032 863 16 66)
The Beatles: Eight days a week
Je 20h. Di 17h30. VO. Pour tous
Radin
Ve-di 20h30. De Dany Boon. 6 ans.
La tortue rouge
Sa 17h30. Di 15h. 8 ans

MALLERAY

CINÉMA PALACE (032 492 25 48)
Un petit boulot
Je 20h. Sa 17h. 14 ans. De P. Chaumeil
War dogs
Ve-sa 20h30. Di 16h, 20h. 12 ans. De T. Phillips

LA NEUVEVILLE

CINÉ 2520 (032 751 27 50)
Les 7 mercenaires
Ve-di 20h30. 14 ans. De A. Fuqua
The Beatles: Eight day a week
Di 17h30. VO. De R. Howard

SAINT-IMIER

ESPACE NOIR
Relâche

TAVANNES

CINÉMA ROYAL (032 481 43 29)
Bridget Jones baby
Je-ve 20h. Sa 21h. Di 17h. 10 ans. De S. Maguire
Cézanne et moi
Sa 17h. Di 20h. Ma 20h. 8 ans. De D. Thompson

TRAMELAN

CINÉMATOGRAPHE (032 487 45 61)
Comancheria
Ve 20h30. Sa 21h. Di 17h. 16 ans. De D. McKenzie
Captain Fantastic ou une vie fantastique
Je 20h. Sa 18h. Lu 20h. 12 ans. De M. Ross
Victoria
Ve 18h. Di 20h. 12 ans. De J. Triet
Ma vie de courgette
Di 14h. 6 ans. De C. Barras
Connaissance du monde: Japon, l'empire des sens
Ma 20h. De M. Dauber

LES BONS PLANS

Vous organisez un événement?
Annoncez-le gratuitement sur
sortir.arcinfo.ch

NEUCHÂTEL

CONCERT

«Mr. Riddler in the mojito's night»
Bar King.
Jusqu'au 16.10. Tous les jours à 21h30.

Talilema
Musique traditionnel de Madagascar.
Le Salon du Bleu Café.
Je 13.10 à 20h.

Yellow Teeth
Tiziano Zandonella.
Bar King.
Je 13.10 à 20h45.

LA CHAUX-DE-FONDS

VISITE

«Afterwork - Art for singles !»
«Visite secrète». Par Marikit Taylor.
Musée des beaux-arts.
Je 13.10 à 18h15.

LE LOCLE

FILM

«Comment j'ai détesté les maths»
Film de O. Peyon.
Aula du Cifom.
Je 13.10 à 20h30.

LA CHAUX-DU-MILIEU

CONCERT

«Des Fourmis dans les mains»
Le Moultipass.
Ve 14.10 à 20h.

LE MAG LECTURE

LES MEILLEURES VENTES
Les mots qui touchent le cœur

1. **«Et au centre bat le cœur. Chroniques d'un chirurgien cardiaque pédiatrique»**, René Prêtre
2. **«Guide des égarés»**, Jean d'Ormesson
3. **«Instincts. 3 mois seule à pied, en survie dans l'ouest sauvage australien»**, Sarah Marquis
4. **«L'homme qui voyait à travers les visages»**, Eric-Emmanuel Schmitt
5. **«L'Arabe du futur. Tome 3. Une jeunesse au Moyen-Orient (1985-1987)»**, Riad Sattouf
6. **«L'enfant qui mesurait le monde»**, Metin Arditi
7. **«Un bruit étrange et beau»**, Zep
8. **«Demain les chats»**, Bernard Werber
9. **«Petit Pays»**, Gaël Faye
10. **«Born to Run»**, Bruce Springsteen

ELITZA GUEORGUIEVA La jeune femme signe un premier roman scintillant. Dans la Bulgarie des années 80, une petite fille dotée d'un «grand-père communiste émérite» grandit et voit la chute du Mur.

«Mon école s'appelait Iouri Gagarine»

PROPOS RECUEILLIS PAR
LAURENCE DE COULON

Quand «Les cosmonautes ne font que passer» s'ouvre, sa jeune héroïne découvre son école, le sapin que Iouri Gagarine y a planté en personne, et la mosaïque où le beau jeune homme est en pleine conquête «spéciale». Les conséquences sont multiples et immédiates: a) Elle veut devenir cosmonaute. b) Elle découvre assez vite que cette ambition est réservée aux garçons, son cousin Andreï, par exemple. c) Le chemin du retour de l'école est parsemé d'embûches, en particulier sa voisine et amie Constantza, également «concurrente principale dans la vie».

Votre livre est un roman d'initiation, mais aussi un roman politique. Quel est l'aspect le plus important pour vous?

Je dirais que c'est un peu les deux. C'était important pour moi de raconter à la fois les événements politiques en Bulgarie à travers le regard d'une petite fille qui grandit, de mettre en parallèle le récit d'une société qui s'émancipe d'une dictature et celui d'une fille qui s'émancipe. L'entrelacement entre l'intime et le politique m'intéressait. Je voulais rendre compte de ce décor qui se métamorphose tout le temps et comment on évolue dans un décor qui tombe en ruine et secoué par deux époques avec des valeurs contradictoires, comment on trouve son chemin entre tout ça.

Vos personnages ont une signification particulière: le grand-père est un «vrai» communiste, le cousin, lui, se trouve du bon côté à travers toutes les époques.

Justement, ces deux personnages sont très importants symboliquement. Ils représentent les deux systèmes. D'un côté, le grand-père a risqué sa vie pour l'idéologie du communisme et subit son effondrement sans trouver de nouvelle position. C'est la personne déchue: il est à la fois dans une grande désillusion et dans l'incapacité à s'adapter au nouveau monde. Et de l'autre côté, le grand cousin Andreï va s'adapter à tous les changements et va devenir, du communiste exemplaire qu'il était, un bandit mafieux, puis un politicien. Avec ce personnage, je voulais rendre compte du mécanisme de la mise en place du système oligarchique contemporain. Bien sûr, ce personnage, comme tous les autres, est ironisé. Il me permet de parler de façon ludique de quelque chose de triste.

Elitza Gueorguieva évoque des événements politiques en Bulgarie, qu'elle connaît bien. CATHERINE HÉLIE

> «J'ai choisi d'exagérer la réalité, de la rendre drôle.»
>
> **ELITZA GUEORGUIEVA**
> ÉCRIVAINE

Votre écriture comporte de nombreuses répétitions et des contrastes qui ont un effet comique.

C'est une écriture très travaillée. Je ne voulais pas d'une narration classique pour aborder cette histoire, somme toute connue. Je voulais en parler d'une nouvelle manière, plus décalée. La narratrice fait des listes, par exemple. Avec ce procédé narratif, la petite fille, d'une part schématise tout, et d'autre part montre son côté obsessionnel. Le sujet des amygdales, par exemple, revient souvent, parce qu'elle-même a un traumatisme d'enfance. Et ces répétitions rythment le texte. Certaines phrases comme: «La démocratie a explosé» ont de nombreuses occurrences. C'est une façon de rapporter quelque chose de la langue de cette époque. Pour moi, c'était important de revenir sur cette histoire avec humour. Et prendre un personnage de petite fille qui n'a pas les outils ou l'âge de comprendre ce qui se passe, permet d'amener de l'humour dès le début, parce que son interprétation est erronée. Le contraste entre le quotidien et ce qui l'est moins amène aussi de la poésie. Par exemple, au moment des coupures d'électricité, une réalité plutôt désagréable, grâce à l'ombre projetée par la silhouette de son amie éclairée par une bougie, la narratrice voit une immense oreille onduler. Je voulais aussi introduire de la poésie et de la fantaisie dans ces moments triviaux.

Vous êtes née en Bulgarie. A quel point votre roman raconte-t-il votre enfance?

J'avais envie de parler de quelque chose que j'ai connu. Mais je me suis beaucoup documentée. J'ai grandi dans ce décor, mon école s'appelait aussi Iouri Gagarine, et j'avais un chien qui s'appelait Joki. Mais je n'essayais pas de m'entraîner à la cosmonautique dans la baignoire! J'ai choisi d'exagérer la réalité, de la rendre drôle, tout en parlant d'un changement politique que je connaissais bien.

TROIS RAISONS DE LIRE CE ROMAN

Premier roman
Très maîtrisé et inventif, il était dans la première sélection du Prix de Flore.

Une époque
Avant et après la chute du mur de Berlin, en Bulgarie.

L'humour
Situations, répétitions et contrastes, c'est officiel, ce livre est tordant.

INFO +

«Les cosmonautes ne font que passer», Elitza Gueorguieva, Ed. Verticales, 184 p., 24fr.70

Comme une envie de...

«Scènes de la vie hormonale» Catherine Meurisse, Dargaud, 80 pages, t.1, 25fr.80.

Tout commence par un optimiste «c'est merveilleux, nous sommes comme deux nouveau-nés découvrant l'amour véritable»... C'est ensuite que cela se gâte. Tout de suite, en fait. Car être trentenaire au 21e siècle n'est pas si facile. L'était-il d'ailleurs auparavant? Si «Les frustrés» de Claire Brétecher s'allongeaient dans les années septante sur le canapé du psy ou de la copine pour extérioriser leurs angoisses existentielles, les héroïnes de Catherine Meurisse ont plutôt tendance à s'allonger sur lit et dévêtues et prennent les choses en main, si je puis m'exprimer ainsi. L'angoisse est pourtant toujours présente, même si renouvelée dans des thématiques propres à notre délicieuse époque: procréation artificielle, tweet dans l'acte.
Ses strips parus dans «Charlie Hebdo» règlent les comptes avec les mères «Bonjour, je suis la mère porteuse de ma mère», les amants «Sans un travail psychanalytique abouti, un homme est un veau qui ne comprend rien à la femme», le manque de confiance en soi «Si ce mec se contente d'une nana vide et creuse, c'est qu'il doit être supercon», les plans pourris «Heureusement que je peux compter sur les vibrations de ton ronflement pour avoir un orgasme à mon tour». Adultère invivable, Œdipe mal réglé, cordon ombilical mal coupé, ego dopé, petite lâcheté du quotidien et grandes frustrations, Catherine Meurisse ne s'embarrasse pas du politiquement correct et a un sens acéré de la formule choc. Tout l'art du strip donc, qui en trois mots et en trois traits dit tout. Et c'est très drôle.
Catherine Meurisse, dans «La légèreté», profond roman graphique écrit sur son retour à la vie après le drame vécu du massacre de «Charlie Hebdo», doutait de sa capacité à retrouver l'humour. Voilà que la preuve du contraire est faite. **DC**

LES COUPS DE CŒUR PAYOT

ROMAN

Vaille que vaille!

«Sous la vague», Anne Percin, Rouergue, 2016
199 pages, 29 fr. 20

Bertrand Berger-Lafitte est au bord du gouffre: riche propriétaire d'un vignoble à Cognac, il mène sa barque tant bien que mal, et même plutôt mal depuis que mauvaises nouvelles et catastrophes diverses s'abattent sur lui. Mais pour lui, tous ces problèmes ne sont que futilités. Adepte de la vieille école, il n'accepte pas les décisions de ses confrères et préfère aller se balader dans la forêt pour libérer son esprit de toutes ces contrariétés. Heureusement, son chauffeur est là pour l'écouter et se dévouer à lui corps et âme. Bien que l'homme soit plutôt mystérieux, la complicité entre eux est sans faille.

Anne Percin nous offre ici une satire sociale dans un style plutôt grinçant, mais avec cependant beaucoup d'humour et de tendresse. Quant aux deux personnages, ils vont se retrouver dans des situations plutôt cocasses: si ce livre était un film, Jean-Pierre Bacri et Jean-Pierre Darroussin seraient parfaits pour incarner leur extraordinaire duo! **RACHEL GAUME**

ROMAN

Argent, mensonge et injustice

«Jours merveilleux au bord de l'ombre», Rose-Marie Pagnard, Zoé, 2016, 208 pages, 27 fr.

Brun et sa sœur Dobbie mènent l'enquête, cherchant à découvrir pourquoi leur père, accusé d'avoir volé dans la caisse communale, s'est trouvé ainsi victime d'une injustice irréparable. Le talent de la romancière jurassienne Rose-Marie Pagnard tient à sa capacité à traiter de nouveaux sujets dans un style propre. Ici, il est par exemple beaucoup question de musique – mais aussi d'escalier tourbillonnant et de flacons de cristal... A travers sa constante recherche du mot, de la figure, des images fulgurantes se présentent à elle, façonnant son théâtre intérieur, des images portées par sa fascination pour la clarté des songes, et qu'elle restitue au lecteur avec exigence et sans ménagement, le poussant allégrement dans une spirale dangereuse, sans fond. Le laissant *«flotter dans un ravissement indicible»*, mais aussi dans un état de perplexité rare, pantois, sonné: *«Réparer, ou seulement s'approcher d'une injustice exige de prendre un grand nombre de chemins, des perspectives, des ruisselets, des gants!»* **VINCENT BÉLET**

POLAR

Attirée par l'aimant

«Fascination», Steve Mons, L'Age d'homme, 2016
165 pages, 23 fr. 40

Le premier roman de Steve Mons décrit par le menu le quotidien de Marlène, qui bascule lors d'une promenade en forêt. Témoin de la mort brutale d'une femme, elle se retrouve impliquée malgré elle dans une enquête criminelle, d'autant plus troublante que le jeune homme suspecté par la police ne la laisse guère indifférente. Entraînée dans une spirale dangereuse, Marlène se découvre peu à peu un autre visage...

Né en 1950 à Neuchâtel, l'auteur (Steve Vuille à la ville), passionné par l'esprit humain, devient psychologue, puis se consacre à l'orientation scolaire et professionnelle. A travers une histoire soutenue par une écriture lisse, presque enfantine (son style s'inscrirait-il dans celui du nouveau roman?), le lecteur est pris dans une drôle d'ambiance un peu malsaine, oscillant sans cesse entre admiration et répulsion, tant la psychologie des personnages, leur complexité, leurs zones d'ombre, sont bien senties. L'inspecteur Lambert, lui, parviendra-t-il à démêler le vrai du faux? **VINCENT BÉLET**

KEYSTONE

MIGRATIONS

Partenariat renforcé avec l'UE

La Suisse mettra à disposition de l'Agence de protection des frontières Frontex seize gardes-frontière pour des interventions d'urgence, et va tripler sa contribution financière d'ici 2020. Ce projet a été envoyé hier en consultation. **PAGE SUISSE**

Alain Juppé part grand favori

FRANCE

A l'orée du premier débat de la primaire à droite, la balance semble pencher en faveur du maire de Bordeaux.

PARIS
BENJAMIN MASSE

Pour certains, la victoire d'Alain Juppé dans la primaire à droite serait déjà acquise. KEYSTONE

L'idée gagne du terrain à vitesse grand V dans le tout-Paris politico-médiatique: la victoire d'Alain Juppé dans la primaire à droite serait déjà acquise. L'affaire, aux yeux de certains, serait déjà «pliée». Une conviction étayée par le dernier sondage Sofres pour «Le Figaro», qui donne 42% des suffrages au premier tour pour Juppé (+3 points), contre seulement 28% à son principal adversaire (-5 points). Au second tour, le maire de Bordeaux l'emporterait largement (57% contre 43%).

C'est dire si le débat d'aujourd'hui aura une importance toute particulière pour le clan Sarkozy, pour qui ce sera sans doute l'une des dernières chances d'inverser la tendance. *«Il peut se passer encore beaucoup de choses avant la fin novembre»*, défend un de ses soutiens. *«Il n'a pas encore abattu toutes ses cartes.»* Certes. Mais, pour l'heure, les événements ne se sont pas franchement déroulés comme escompté par l'ancien chef d'Etat. Sarkozy avait prédit que son entrée en campagne provoquerait un *«blast»*, un véritable coup de tonnerre enclenchant une forte dynamique en sa faveur. Dans la foulée, la multiplication de ses meetings et interventions médiatiques devait permettre de lui dérouler le tapis rouge jusqu'à la victoire.

Les erreurs de Sarkozy

Mais si son entrée en campagne a bien produit son effet dans un premier temps, sa stratégie a aussi eu toute une série d'effets secondaires que l'équipe Sarkozy n'avait pas anticipés. D'abord, en multipliant les propositions et déclarations «transgressives» – loi sur le burkini, propos sur les Gaulois, annonce de référendums sur la rétention des «fichés S» et le regroupement familial –, l'ancien chef d'Etat a réveillé la cohorte de tous ceux qu'insupporte cette manière si particulière de scander le débat politico-médiatique. *«Les gens attendent autre chose qu'un concours Lépine de propositions baroques ou provocatrices»*, affirme ainsi à «La Libre Belgique» l'ancien ministre des Transports Thierry Mariani, qui soutient François Fillon.

Toute l'attention, mais aussi tous les coups

En voulant redonner de la vigueur au sarkozysme, l'ancien président a en même temps ressuscité l'anti-sarkozysme. La semaine noire qu'il a vécue, fin septembre – documentaire Bygmalion sur France 2, mise en cause de certains de ses proches, livre de Patrick Buisson – l'a également fragilisé. *«L'affaire Buisson est la plus dévastatrice pour lui»*, juge Jérôme Sainte-Marie, politologue et patron de PollingVox. *«Buisson rappelle à ceux qui ont voté pour lui en 2007 que Sarkozy est plus un opportuniste qu'un véritable homme de droite.»* Difficile, dans ce contexte, d'obtenir l'effet escompté. *«Sarkozy fait une campagne de premier tour d'élection présidentielle, qui s'adresse aux catégories populaires et aux actifs déclassés»*, poursuit Jérôme Sainte-Marie. *«Mais dans des primaires, ce sont plutôt des cadres et des retraités qui vont voter. Or, ceux-là attendent un discours beaucoup plus modéré.»*

Bonne défense de Juppé

En face, Alain Juppé a tenu le choc, alors que certains prédisaient une rapide «balladurisation». Jouant la modération, tout en se montrant ferme sur les questions liées au terrorisme et à la sécurité, pour ne pas donner de grain à moudre à tous ceux qui l'accusent «d'angélisme.» Un peu comme François Hollande en 2012, il a joué en défense, tandis que Sarkozy a concentré toute l'attention, mais aussi tous les coups.

L'ancien hôte de l'Elysée peut-il encore inverser la vapeur? Ses proches veulent y croire, comptant sur sa combativité et son intuition politique. Lors de ce premier débat, il tentera sans doute de rejouer le peuple bâillonné contre les élites hautaines et déconnectées – suivez mon regard… Reste à savoir si ce «storytelling» trouvera preneur. Certains de ses soutiens comptent aussi sur le fait que Juppé, devenu ultra-favori, concentre à son tour les critiques. Mais ces scénarii ne convainquent guère les observateurs. *«Plus je réfléchis, et moins je vois ce qui pourrait permettre à Sarkozy de l'emporter»*, conclut Jérôme Sainte-Marie. Même si, faut-il le rappeler, aucune élection, fut-elle primaire, n'est jamais jouée à l'avance.

SEPT CANDIDAT(E)S POUR UN FAUTEUIL

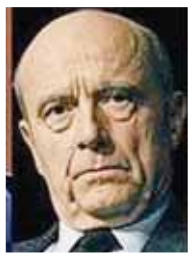

Alain Juppé

Ancien premier ministre de Chirac, maire, 71 ans.
«Le meilleur d'entre nous», dixit Chirac. Surdoué de la droite, longtemps marqué par une condamnation en justice, il a dû lutter contre une image de raideur pour imposer celle d'un «sage», un peu au-dessus de la mêlée. Il a promis de n'accomplir qu'un mandat.

Nicolas Sarkozy

Ancien président de la République, 61 ans.
Boulimique, il a fait un pari unique dans l'histoire: reconquérir l'Elysée. Il croit à son *«lien particulier avec les Français»*. Son assise est de loin la plus forte parmi les militants du parti (LR). Mais ce retour à la Bonaparte inquiète par ses dérives populistes.

François Fillon

Ancien premier ministre, député, 62 ans.
L'homme a un compte à régler avec Sarkozy, dont il fut l'ombre pendant 5 ans. Discret, ambitieux, peu charismatique, il prône une rupture «thatchérienne»: retraite à 65 ans, suppression des 35 heures, etc. Mal aimé des sondages, il joue lui aussi son va-tout.

Bruno Le Maire

Ministre sous Sarkozy, député, 47 ans.
Bardé de diplômes, germanophone, il arpente le terrain depuis des mois. Jeune, il veut incarner le renouveau des élites. Libéral, prisonnier de son image de technocrate un peu froid, son ton doctoral manque de chaleur pour conquérir le cœur des Français.

Nathalie Kosciusko-Morizet

Ministre sous Sarkozy, députée, 43 ans.
Nourrie au biberon familial de la politique, elle se décrit comme une *«tueuse en liberté»*, n'hésitant pas à flinguer la droitisation de Sarkozy. Libérale, elle aussi est ouverte sur les questions de société. Son objectif: faire peser ses idées sur la campagne présidentielle.

Jean-François Copé

Ministre sous Chirac, député-maire, 52 ans.
Brillant énarque, il est en conflit ouvert avec Sarkozy, après une virulente bisbille avec Fillon en 2012. Bas dans les sondages, il a popularisé le concept de droite décomplexée. Sur le plan sécuritaire, économique et moral, il veut incarner la *«vraie rupture»*.

Jean-Frédéric Poisson

Président du Parti chrétien démocrate, 53 ans.
C'est l'invité surprise: qualifié d'office pour la primaire, car issu d'un petit parti affilié aux Républicains. Son dernier fait d'armes? Avoir rencontré Bachar el-Assad, à Damas, lui le défenseur de la droite catholique et des valeurs familiales traditionnelles. **PAB**

Nouveau livre aux confidences chocs

Le livre de recueil d'entretiens avec François Hollande est presque devenu un genre journalistique à part entière. Plusieurs sont déjà parus en France depuis la rentrée, s'appuyant sur plusieurs dizaines d'heures de discussion avec le président, qui raffole de ces apartés avec la presse. Gérard Davet et Fabrice Lhomme, journalistes d'investigation au «Monde», ont battu le record: leur opus, «Un président ne devrait pas dire ça» (Editions Stock), paru hier, s'appuie sur 61 rencontres, sans conseillers, dont une dizaine de dîners à l'Elysée… et sept ou huit à leur propre domicile! Une centaine d'heures d'enregistrements recueillis durant trois ans et qui donnent lieu à de véritables perles. Et, sans doute plus important encore, à une véritable plongée dans le mode de pensée et le fonctionnement du président de la République.

Un document pour l'Histoire, ainsi que l'a voulu François Hollande lui-même. A cet égard, une des trames de l'ouvrage est la relation profondément ambivalente de l'hôte de l'Elysée avec son prédécesseur. Sans surprise, Hollande multiplie les piques à l'égard de Sarkozy: *«C'est le petit De Gaulle. On a eu Napoléon le petit, eh bien là, ce serait De Gaulle le petit.»* Au passage, le président lâche un scoop en confirmant que François Fillon aurait bel et bien demandé au secrétaire général de l'Elysée, Jean-Pierre Jouyet, d'accélérer les procédures judiciaires contre Sarkozy, pour empêcher son retour en politique. Mais le président, jure-t-il, aurait refusé toute ingérence dans les affaires de la justice.

Des opinions pas si éloignées

Paradoxalement, malgré son acrimonie à l'égard de Sarkozy, Hollande affiche au long de ses confidences des opinions pas si éloignées. Sur la magistrature, par exemple: *«Une institution de lâcheté (…). C'est quand même ça, tous ces procureurs, tous ces hauts magistrats, on se planque, on joue les vertueux… La justice n'aime pas le politique.»* Une saillie qui rappelle celle de Sarkozy sur les juges, ces *«petits pois»*. Même tonalité sur l'islam et l'immigration, sur lesquels le président tient des propos que n'aurait peut-être pas reniés son prédécesseur. *«La femme voilée d'aujourd'hui sera la Marianne de demain»*, a-t-il confié aux journalistes. *«Si on arrive à (lui) offrir les conditions pour son épanouissement, elle se libérera de son voile et deviendra une Française, tout en étant religieuse si elle veut l'être, capable de porter un idéal.»* Polémique garantie.

Hollande évoque également ses femmes – Ségolène est *«celle qui (le) connaît le mieux»* – et les trahisons politiques qui ont émaillé son quinquennat. La plus dure à encaisser est bien sûr celle d'Emmanuel Macron. L'ancien ministre de l'Economie est *«un garçon gentil, authentiquement de gauche»*, estimait le président avant sa démission. Et de conclure: *«Emmanuel Macron, c'est moi.»* Au fil du livre, il apparaît cependant que, malgré les blessures et les couteaux dans le dos, Hollande conserve toujours à l'esprit son principal objectif: se présenter – et gagner – la prochaine élection présidentielle.

Le chiffre du jour

1230 emplois: les postes que la banque britannique Lloyds Banking Group a l'intention de supprimer sur trois ans.

TÉLÉPHONIE Le nouvel iPhone 7 devrait profiter du désastre du Galaxy Note 7.

Les malheurs de Samsung font le bonheur d'Apple

NICOLAS WILLEMIN

Lancé à la mi-septembre, le nouvel iPhone 7 d'Apple – et sa version grand format 7 Plus – devrait profiter des difficultés de ce qui devait être son grand concurrent, le Galaxy Note 7 de Samsung, mis sur le marché au début du mois d'août.

Selon un analyste de la banque d'investissement Drexel Hamilton, Apple devrait vendre 8 millions d'appareils en plus d'ici Noël, suite au retrait du marché du produit de la firme coréenne. Car il est clair que si le marché des smartphones est occupé par de nombreuses marques, Samsung et Apple caracolent en tête depuis 2011.

Les deux nouveaux iPhone côte à côte, le 7 Plus avec son double objectif et le 7 sur un support. KEYSTONE

Rien de révolutionnaire

Selon les données de l'institut IDC, au deuxième trimestre 2016, Samsung était en tête avec 22,8% de parts de marché devant Apple, 11,7% et les deux Chinois Huawei (9,4%) et Oppo (6,6%). A noter qu'avec son habitude ces dernières années de sortir ses principales nouveautés à l'automne, Apple a toujours de mauvais résultats lors du deuxième trimestre et se rattrape en fin d'année. D'après l'analyste de Drexel Hamilton, la firme américaine devrait récupérer entre 60 et 80% des ventes du Galaxy Note 7 d'ici à la fin de l'année.

Un chiffre qui peut paraître étonnant quand on connaît le véritable fossé quasiment idéologique qui sépare les systèmes d'exploitation Android, qui équipe notamment Samsung, et iOS d'Apple. Mais sur le marché des «phablettes» (contraction de phone et tablette) de cette taille (5,7 pouces pour le Galaxy Note 7, 5,5 pouces pour l'iPhone 7 Plus) et avec des performances élevées, Samsung et Apple sont à peu près seuls sur le marché. Voilà donc les iphone 7 et 7 Plus désormais seuls dans ce segment de marché et ils devraient cartonner.

Pourtant, le modèle 2017 de la firme américaine n'a, au premier abord, rien de vraiment révolutionnaire. Son apparence est très proche de l'iphone 6 lancé en 2015.

Disparition du port jack

Principal changement, le bouton Home qui est désormais tactile et qui semble à la fois plus sensible et plus costaud: il utilise le retour haptique qui simule le fameux clic.

Il ne s'enfonce pas mais réagit à la pression du doigt. Par ailleurs, le nouveau modèle est étanche et devrait pouvoir tomber dans du liquide tout en restant fonctionnel (il peut rester 30 minutes à un mètre de profondeur).

Une autre innovation fait pour sa part beaucoup causer, la disparition du port jack 3,5 mm pour les écouteurs. Pour l'heure, Apple fournit un adaptateur pour brancher les écouteurs sur le connecteur lightning (ce qui empêche dès lors d'écouter de la musique en rechargeant son appareil) et annonce le prochain lancement d'écouteurs sans fil AirPods (vendus cependant près de 200 francs).

Du côté de l'écran, on constate une amélioration de la qualité de l'image grâce à une luminosité accrue et un taux de contraste plus élevé. Ce qui rend les couleurs plus agréables, plus chatoyantes. Par ailleurs, côté photo, l'iPhone 7 dispose d'un objectif unique de 12 Mpixels, le 7 Plus dispose d'un deuxième objectif qui permet d'offrir un zoom optique 2x (outre le zoom numérique), le tout avec un stabilisateur. Pour les adeptes de selfies (et de Facetime), l'objectif frontal bénéficie également d'un accroissement de ses capacités (7 Mpixels).

Enfin, l'iPhone 7 est équipé du nouveau processeur A10 dont les performances permettent de profiter par ailleurs pleinement des nouvelles fonctionnalités proposées par la nouvelle version iOS 10 du système d'exploitation.

BONHÔTE
Tél. +41 32 722 10 00 info@bonhote.ch www.bonhote.ch

	dernier	%1.1.16
B.Alt. M-Arb. CL (CHF)	9052.00	-0.2
B.Alt. M-Perf. CL (CHF)	13954.00	1.7
B.Asym.-Global CL B (CHF)	100.53	0.7
B.Asym.-Oblig. CL B (CHF)	102.55	4.9
B.Sel-Gl.Em. M-Fonds (CHF)	118.47	6.8
B.Sel-O. HR M-Fonds (CHF)	97.05	5.5
B.Str.-Monde (CHF)	159.06	1.7
B.Str.-Obligations (CHF)	97.64	3.8
Bonhôte-Immobilier	142.20	5.5

INDICATEURS

Source: THOMSON REUTERS — iware — Cours sans garantie

INDICES			
SLI	1239.8 -0.5%	DJ Euro Stoxx 50	3008.0 -0.4%
Nasdaq Comp.	5241.6 -0.0%	FTSE 100	7024.0 -0.6%
DAX 30	10523.0 -0.5%	SPI	8810.3 -0.7%
SMI	8068.5 -0.8%	Dow Jones	18144.2 +0.0%
SMIM	1966.3 -0.5%	CAC 40	4452.2 -0.4%
		Nikkei 225	16840.0 -1.0%

Change	DEVISES achat	DEVISES vente	BILLETS achat	BILLETS vente	avec CHF 1 j'achète
Euro (1)	1.0773	1.1046	1.064	1.126	0.888 EUR
Dollar US (1)	0.9768	1.0015	0.948	1.032	0.969 USD
Livre sterling (1)	1.194	1.2242	1.1505	1.2825	0.779 GBP
Dollar canadien (1)	0.7377	0.7564	0.7145	0.7845	1.274 CAD
Yens (100)	0.9358	0.9595	0.9165	0.9965	100.35 JPY
Cour. suédoises (100)	11.0442	11.3578	10.85	11.91	8.39 SEK

Métaux	OR achat	OR vente	ARGENT achat	ARGENT vente	PLATINE achat	PLATINE vente
Once/USD	1247.8	1263.8	17.32	17.82	930.75	955.75
Kg/CHF	39668	40168	551.1	566.1	29624	30374
Vreneli 20.-	227	255	-	-	-	-

MARCHÉ SUISSE (cours en CHF)

SMI	12/10	préc.	haut (52 semaines)	bas (52 semaines)
ABB Ltd N	22.13	22.19	22.52	15.32
Actelion N	162.90	166.60	179.00	115.30
Adecco N	57.05	56.90	75.10	45.01
CS Group N	13.04	13.18	24.60	9.75
Geberit N	420.90	423.90	434.10	310.70
Givaudan N	1930.00	1947.00	2116.00	1684.00
Julius Baer N	40.73	40.67	50.50	35.81
LafargeHolcim N	51.30	51.85	58.30	33.29
Nestlé N	74.80	75.35	80.05	69.00
Novartis N	74.85	76.00	91.15	67.00
Richemont P	63.75	63.35	86.75	53.00
Roche BJ	235.50	238.90	281.40	229.90
SGS N	2143.00	2154.00	2317.00	1734.00
Swatch Grp P	291.50	291.90	402.80	246.20
Swiss Life N	254.40	253.10	273.80	209.40
Swiss Re N	87.90	87.70	99.75	79.00
Swisscom N	451.50	453.20	528.50	445.00
Syngenta N	424.70	420.20	433.30	288.50
UBS Group N	13.57	13.61	20.27	11.58
Zurich FS N	254.60	255.90	272.90	194.70

AUTRES VALEURS	12/10	préc.	haut (52 semaines)	bas (52 semaines)
Alpiq Holding N	92.00	92.50	110.00	60.55
BC Bernoise N	182.60	182.50	198.90	182.00
BC du Jura P	50.05	52.00	61.50	49.70
BKW N	45.85	46.00	46.75	36.05
Cicor Tech N	25.90	25.90	28.10	18.40
Clariant N	16.79	16.84	19.30	15.26
Feintool N	121.30	122.80	129.00	72.40
Komax	239.50	237.40	245.80	158.20
Meyer Burger N	3.35	3.47	7.69	3.20
Mikron N	6.53	6.56	6.80	5.25
OC Oerlikon N	9.86	9.86	10.80	7.76
Pargesa P	65.50	65.95	68.35	53.55
Schweiter P	1100.00	1120.00	1185.00	753.00
Straumann N	383.75	391.25	412.75	273.00
Swatch Grp N	57.60	57.40	78.70	48.25
Swissmetal P	0.09	0.11	0.45	0.09
Tornos Hold. N	2.91	2.92	3.55	2.57
Valiant N	94.80	94.65	118.50	87.20
Von Roll P	0.64	0.64	1.00	0.51
Ypsomed	195.80	199.90	200.70	105.60

MARCHÉS ÉTRANGERS

	12/10	préc.	haut (52 semaines)	bas (52 semaines)
Autodesk ($)	70.31	70.17	73.21	27.97
Baxter ($)	47.03	47.01	49.48	32.93
Celgene ($)	100.95	101.64	172.92	58.53
Fiat Chrysler (€)	5.80	5.89	8.84	4.89
Johnson & J. ($)	118.04	117.64	126.07	94.12
Kering (€)	190.55	190.95	192.95	136.55
L.V.M.H (€)	164.35	164.10	174.30	130.55
Movado ($)	102.38	103.33	113.20	83.73
Nexans (€)	52.16	51.68	54.02	28.80
Philip Morris($)	96.16	95.52	104.18	83.27
Stryker ($)	114.03	113.73	123.50	86.70

Cours sans garantie — Bj = bon de jouissance — P = action au porteur — d = cours demandé — N = Action nominative — o = cours offert

PUBLICITÉ

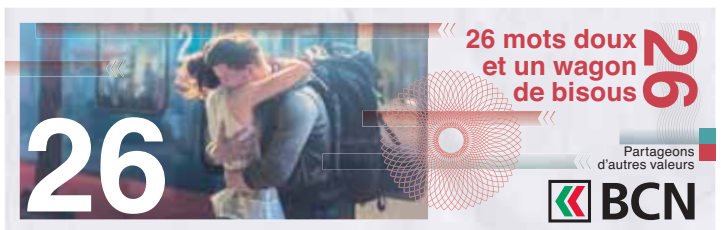

FONDS/FONDATION DE PLACEMENT SWISSCANTO

	dernier	% 1.1.16
(CH) BF CHF	97.51	1.8
(CH) BF Conv. Intl	99.04	-0.9
(CH) BF Corp H CHF	105.95	6.5
(CH) BF Corp EUR	117.87	5.6
(CH) BF Intl	78.10	5.4
(CH) Commodity A	40.28	6.6
(CH) EF Asia A	87.63	6.3
(CH) EF Emer.Mkts A	163.90	8.0
(CH) EF Euroland A	128.01	-3.6
(CH) EF Europe	144.08	-10.6
(CH) EF Green Inv A	104.56	-0.8
(CH) EF Gold	430.27	-
(CH) EF Intl	175.19	-0.7
(CH) EF Japan	3812.00	-
(CH) EF N-America	381.31	4.2
(CH) EF Sm&MC Swi	599.97	7.3
(CH) EF Switzerland	358.47	-4.6
(CH) EF Tiger A	95.44	11.6
(CH) EF Value Switz	177.36	-3.4
(CH) SMI Index Fd	84.23	-
(CH) SPI Index Fd	120.41	-2.7
(LU) BI Med-Ter CHF	117.71	-0.3
(LU) BI Med-Ter EUR	136.29	0.1
(LU) BI Med-Ter USD	148.89	1.2

	dernier	% 1.1.16
(LU) EF Climate B	70.50	-3.5
(LU) EF Innov Ldrs B	261.57	-1.5
(LU) EF Sel Energy B	784.32	15.5
(LU) EF Sel HealthC.	360.99	-
(LU) EF Sel Intl B	147.16	-1.7
(LU) EF Sm&MC Jap.	28525.00	-10.9
(LU) EF Sm&MC NAm.	76.25	-
(LU) EF Water B	161.89	4.5
(LU) MM Fd AUD	257.75	1.6
(LU) MM Fd CAD	193.18	0.3
(LU) MM Fd CHF	146.49	-0.6
(LU) MM Fd EUR	104.77	-0.2
(LU) MM Fd GBP	131.20	0.1
(LU) MM Fd USD	195.40	0.5
(LU) Sic.II Bd CHF	104.65	-
(LU) Sic.II Bd EUR	106.12	-
(LU) Sic.II Bd USD	113.36	-
Eq. Top Div Europe	133.94	-9.7
Eq Sel N-America B	190.13	3.6
Eq Sel Europe B	61.64	-
Bond Inv. AUD B	234.57	5.0
Bond Inv. CAD B	207.73	2.4
Bond Inv. CHF B	135.83	0.9
Bond Inv. EUR B	103.75	5.4
Bond Inv. GBP B	126.13	11.9
Bond Inv. JPY B	11018.00	-
Bond Inv. USD B	175.18	3.8
Bond Inv. Intl B	113.48	6.0
Ifca	135.20	8.1
Ptf Income A	108.15	2.8
Ptf Income B	143.61	2.8
Ptf Yield A	139.94	1.5
Ptf Yield B	175.41	1.5
Ptf Yield EUR A	117.55	2.8
Ptf Yield EUR B	163.07	2.8
Ptf Balanced A	170.20	1.0
Ptf Balanced B	205.14	1.0
Ptf Bal. EUR A	126.62	2.2
Ptf Bal. EUR B	163.05	2.2
Ptf Gl Bal. A	105.81	1.5
Ptf Gl Bal. B	119.10	1.5
Ptf Growth A	227.51	0.6
Ptf Growth B	260.47	0.6
Ptf Growth A EUR	125.72	1.0
Ptf Growth B EUR	152.87	1.0
Ptf Equity A	270.85	1.3
Ptf Equity B	294.41	1.3
Ptf Gl Eq. A EUR	126.74	-1.1
Ptf Gl Eq. B EUR	129.16	-1.1
Valca	317.72	-1.9
LPP 3 Portfolio 10	190.55	2.8
LPP 3 Portfolio 25	180.85	1.9
LPP 3 Portfolio 45	210.61	1.1
LPP 3 Oeko 45	147.87	0.1

TAUX DE RÉFÉRENCE (en%)

	dernier	préc
Rdt oblig. CH 10 ans	-0.43	-0.51
Rdt oblig. US 30 ans	2.52	2.48
Rdt oblig. All 10 ans	0.07	0.02
Rdt oblig. GB 10 ans	1.04	0.97
Rdt oblig. JP 10 ans	-0.05	-0.04

MATIÈRES PREMIÈRES

	dernier	préc
Prix du brut (NYME $ par baril)	50.20	50.79
Huile de chauffage par 100 litres	82.80	82.80

Prix indicatif 3000 6000 litres

PUBLICITÉ

margot mazout
Huile de chauffage
0844 844 644
E-mail: info@margotmazout.ch
Internet: www.margotmazout.ch

BERNE

Les chauffeurs de taxi livrent des colis le dimanche

Tresse fraîche, capsules de café ou cadeau de dernière minute dans la boîte aux lettres le dimanche: la Poste offre depuis peu un service de distribution dominicale, assurée par des sociétés de taxis. Mais pour l'instant, la demande est plutôt faible. Il y a une année, la Poste a lancé un projet pilote de distribution de paquets le dimanche, dont elle dresse un bilan positif. Elle a ainsi décidé il y a deux semaines d'inclure ce service dans son offre, précise son porte-parole Oliver Flüeler. *«Les fournisseurs en ligne peuvent par ce biais se démarquer de la concurrence.»* Si ce service représente un marché de niche actuellement, il est convaincu qu'il va se développer au cours des prochaines années. *ATS*

ÉTUDE

La loyauté des patrons envers leurs employés évite cynisme et désapprobation

KEYSTONE

Environ 60% des employés développent une attitude cynique et désapprobatrice face à leur employeur. Un quart des collaborateurs invoque les promesses non tenues du patron et un tiers déplore un rapport insatisfaisant au supérieur direct et aux collègues. Le Baromètre 2016 des ressources humaines (RH), réalisé par l'Université de Zurich et l'EPF Zurich, se base sur les réponses de 1506 employés dans toute la Suisse, écrivaient hier les deux hautes écoles. Il est consacré aux thèmes de la loyauté et du cynisme. Si le désenchantement de la plupart des employés semble alarmant, 54% d'entre eux affirment tout de même se sentir liés à leur employeur sur un plan émotionnel. Seuls 16% réfléchissent sérieusement à démissionner. *«Les réponses montrent que la loyauté des employés est, au fond, élevée»*, commente Bruno Staffelbach, professeur à l'Université de Zurich, cité dans le communiqué. L'étude recommande donc aux employeurs d'encourager cette loyauté en se montrant loyaux, eux aussi. Les employés qui perçoivent leur patron comme loyal sont en effet davantage motivés à rester et se montrent moins cyniques. *ATS*

NUCLÉAIRE

Axpo, Alpiq et BKW retournent leur veste

Axpo, Alpiq et BKW retirent leurs demandes d'autorisation générale pour de nouvelles centrales nucléaires. Les exploitants de ce type d'installation avaient déposé une requête en 2008. Le contexte économique et politique a complètement changé depuis, expliquent-ils. Ils ont transmis leur décision hier au Conseil fédéral par l'entremise de l'Office fédéral de l'énergie, ont indiqué hier les trois entreprises dans un communiqué commun. *«Le marché de l'électricité est complètement différent de l'époque et la politique a posé les jalons vers un avenir sans nucléaire»*, écrivent-ils. Les demandes d'autorisation générale avaient été déposées respectivement par les Forces motrices bernoises pour Mühleberg, Axpo pour Beznau et Alpiq pour Gösgen. *ATS*

Les actions de la semaine

coop

www.coop.ch

13.10–15.10.2016 dans la limite des stocks disponibles

40%
le cabas
6.95
au lieu de 11.60

SUISSE GARANTIE

Pommes et poires en vrac (sauf bio), plusieurs variétés, classe 1, Suisse, le cabas à remplir soi-même (pour un poids minimum de 3 kg: 1 kg = 2.32)

40%
les 100 g
4.55
au lieu de 7.60

coop @home

Entrecôtes Coop, Brésil, en libre-service, 2 pièces

20%
23.65
au lieu de 29.60

coop @home

[1]Fondue Gerber L'Original, 2 × 800 g (100 g = 1.48)

22%
6.95
au lieu de 8.95

naturaplan BIO coop @home

Huile d'olive extra vierge bio Coop Naturaplan, Italie, 5 dl (1 dl = 1.39)

30%
à partir de 2
sur toutes les bières suisses en multipack au choix (emballage perdu)

coop @home

p. ex. Feldschlösschen Original, 10 × 33 cl
7.60 au lieu de 10.90 (100 cl = 2.30)

50%
19.50
au lieu de 39.–

coop @home

Cabernet Sauvignon/
Syrah Vin de Pays d'Oc
J.P. Chenet 2015, 6 × 75 cl (10 cl = –.43)

51%
23.95
au lieu de 49.80

coop @home

Ariel liquide Colorwaschmittel (couleurs), 2 × 3,25 litres (2 × 50 lessives), duo (1 litre = 3.68)

Prix fous du week-end

Vendredi 14 et samedi 15 octobre 2016 uniquement

Super-prix
10.–

naturafarm

Côtelettes de porc Coop, Naturafarm, Suisse, en libre-service, 2 maigres et 2 dans le cou

38%
24.95
au lieu de 40.80

coop @home

Red Bull Energy, 24 × 25 cl (100 cl = 4.16)

40%
à partir de 2
sur tous les produits Nivea au choix

coop @home

(sauf produits Baby)
p. ex. crème de jour anti-rides Q10plus Visage, 50 ml
7.40 au lieu de 12.40 (100 ml = 14.80)

coop @home **Ces offres ainsi que 10'000 autres produits sont également disponibles sur coop@home. www.coopathome.ch**

coop
Pour moi et pour toi.

[1] En vente dans les grands supermarchés Coop
Sous réserve de changement de millésime. Coop ne vend pas d'alcool aux jeunes de moins de 18 ans.

SR KW41/16

IMPÔTS Les modalités de la nouvelle imposition indignent de nombreux paysans.

Un fisc à double tranchant

PHILIPPE BOEGLIN

Souvenez-vous: en mai dernier, une polémique avait frappé le conseiller fédéral Guy Parmelin et l'une de ses parcelles de vigne. Mis en cause pour un prétendu conflit d'intérêts lié à l'imposition des terrains agricoles en zone à bâtir, le Vaudois avait été absous par le parlement et le Conseil fédéral.

Le sujet est probablement sorti de nombreuses mémoires. Dès aujourd'hui, il revient indirectement sur la table de la commission des redevances du Conseil des Etats, qui entame l'examen du régime fiscal concerné.

DE QUOI PARLE-T-ON?

Tout commence en décembre 2011. Le Tribunal fédéral bouleverse le régime d'imposition des immeubles agricoles en zone à bâtir en rendant un arrêt de principe, applicable à tous.

Dans l'ancien modèle, les paysans payaient l'impôt sur les gains immobiliers (avec de grandes variations cantonales, Vaud prenant par exemple 7%) au moment de la vente de leurs possessions. Autrement dit, les agriculteurs étaient taxés comme les particuliers, d'où le terme d'imposition «privilégiée», souvent utilisé. Explication? Au contraire des autres artisans, les paysans ont le désavantage de ne pouvoir faire figurer une réserve de terrain à bâtir dans leur patrimoine privé, moins imposé.

Désormais et brutalement, les agriculteurs doivent s'acquitter de l'impôt sur le revenu.

Apparemment, certains paysans profitaient du système pour engranger de juteux bénéfices. Le Tribunal fédéral, confronté à l'un de ces cas, a voulu rebrasser les cartes, analysent plusieurs protagonistes. Problème: tout le monde a été jeté dans le même panier. Désormais, et brutalement, les agriculteurs doivent s'acquitter de l'impôt sur le revenu. La différence est considérable. Les montants réclamés ont été multipliés (voir infographie ci-contre). D'une part, en raison de l'importante progressivité. D'autre part, parce que l'impôt sur le revenu implique les prélèvements cantonaux et communaux, l'impôt fédéral direct et encore les cotisations AVS.

En outre, il ne suffit pas de vendre pour être taxé. La cessation d'activité notamment, pour départ à la retraite, entraîne aussi une imposition, dans le cas où personne ne reprendrait l'exploitation.

La plupart des dossiers ont été pour l'instant suspendus. Les fiscs cantonaux attendent que le Parlement fédéral finisse d'examiner le projet de loi qui, découlant d'une motion PDC, vise à rétablir le régime d'imposition précédent.

Le Conseil national l'a adopté. Le Conseil des Etats doit encore rendre son verdict.

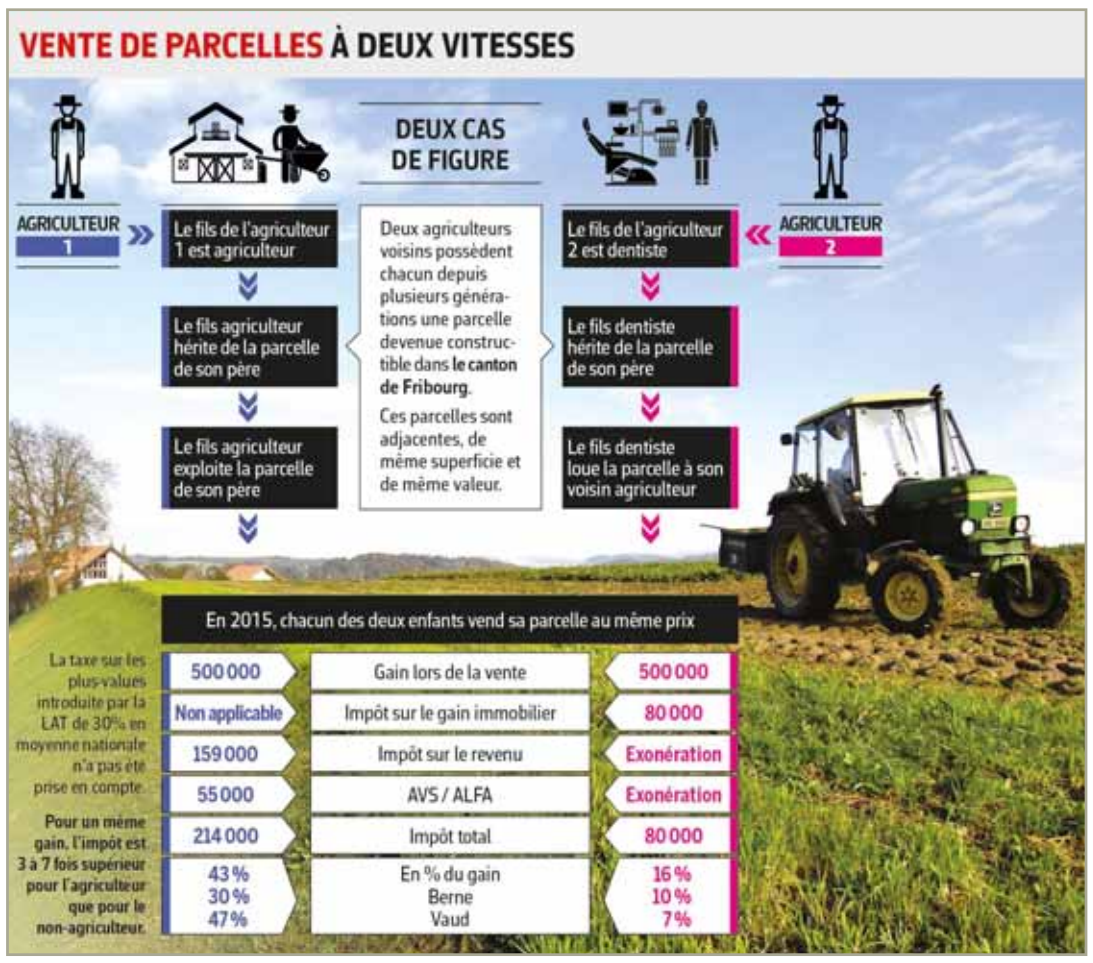

INFOGRAPHIE: V. REGIDOR / SOURCE: BZ / PHOTO: C. ELLENA

Les témoignages et histoires de paysans vaudois amers

Monsieur X* se passe la main sur le visage et masque la larme qui perle au coin de son œil: *«Ce qui m'arrive est tellement énorme que personne ne me croit.»*

Paysan vaudois à la retraite, le septuagénaire vit dans la crainte de recevoir une facture d'impôts dévastatrice. Il n'a pourtant vendu ni sa ferme, ni son terrain. N'a pas *«touché un centime»*. Mais il a pris sa retraite et n'exploite plus son domaine, que personne n'a repris. Et c'est là, le hic.

Car suite à la cessation de son activité professionnelle, sa propriété ne figure plus dans son patrimoine commercial. Elle a glissé en fortune privée. Ce transfert est traité comme une vente par le fisc (!), qui calcule le montant imposable en estimant la valeur de l'objet. *«Ma maison se situe dans un village sur la Côte vaudoise, et compte trois appartements: elle peut facilement être évaluée à deux millions de francs.»* Un engrenage fatal se profile. La facture de l'administration atteindrait environ un million. Elle additionnerait les impôts sur le revenu perçu par le canton et la commune, l'impôt fédéral direct et les cotisations AVS.

Monsieur X ne possède pas le premier franc de ce million. *«Ce bordereau me jetterait dehors. Je devrais vendre ma maison, un patrimoine familial, pour payer quelque chose qui m'appartient déjà.»* A titre personnel, sa rente AVS de 1500 francs par mois lui interdit toute nouvelle acquisition, d'autant plus que *«ma dette hypothécaire atteint malheureusement 600 000 francs»*. Même louer un logement relèverait du tour de force.

Heureusement pour lui, son cas, comme celui de dizaines d'autres de ses homologues, a été suspendu (voir ci-dessus). *«Mais l'épée de Damoclès reste au-dessus de ma tête.»*

«Où irions-nous vivre?

Le couple YZ* a l'impression d'être le dindon de la farce. *«Cela fait mal. Personne ne nous a rien dit.»*

Retour en 2012. Monsieur arrivant à la retraite, ce couple de paysans vaudois vend sa ferme. Recette nette: 750 000 francs. Avec cet argent, il rachète une villa, pour environ un million, et emprunte donc quelque 250 000 francs à la banque. Jusqu'ici, tout va bien.

Et puis, le coup de massue. *«En été 2013, une circulaire du canton nous informe que le régime d'imposition a changé en 2011. Donc avant la vente de notre ferme. Nous l'ignorions complètement!»* En effet, la modification du système découlant d'un arrêt du Tribunal fédéral, elle n'a pas fait l'objet d'une communication publique.

Les conséquences sont lourdes. Désormais, le couple YZ doit verser au fisc vaudois 400 000 francs, soit plus de la moitié des 750 000 francs gagnés en vendant sa ferme. Mais vu qu'il a entre-temps réinvesti dans une nouvelle villa, il ne possède pas cette coquette somme. *«Nous devrions revendre notre habitation actuelle pour payer nos impôts. Sans oublier l'hypothèque à rembourser. Où irions-nous vivre ensuite?»*

Monsieur touche une rente AVS de 1600 francs mensuels, Madame est maman de jour. Obtenir un prêt bancaire a tout l'air d'une mission impossible. Et leurs revenus risquent de leur fermer bien des portes de logements à louer.

**Noms connus de la rédaction*

PERMIS DE SÉJOUR Face aux demandes, le Conseil fédéral a coupé la poire en deux en ajoutant 1000 unités en tout.

Les contingents pour extra-européens seront augmentés

Les contingents de permis de séjour pour les ressortissants extra-européens seront augmentés en 2017. Le Conseil fédéral les a fixés à 3000 permis B et 4500 permis L, soit 1000 de plus en tout. Face aux demandes de hausses, il a finalement coupé la poire en deux.

En 2014, la limite était fixée à 3500 autorisations de séjour (permis B) et 5000 permis de courte durée (permis L). Après l'acceptation de l'initiative de l'UDC sur l'immigration de masse, les contingents ont été revus à la baisse en 2015 puis en 2016: 2500 permis B et 4000 permis L.

Les contingents avaient été revus à la baisse en 2015 et 2016. SP

Pressions à la hausse

Résultat: la réserve fédérale des contingents d'autorisations de séjour est épuisée depuis le 13 septembre. Pour les permis L, il restait encore un solde de 272. Du côté des réserves cantonales, il restait 661 permis L et 406 permis B au 6 octobre. Le ministre de l'Economie Johann Schneider-Ammann a récemment plaidé pour un retour à 8500 unités. Selon lui, cela montrerait à l'économie que la politique veut l'aider. Il s'agit surtout de spécialistes hautement qualifiés dont les postes sont associés en moyenne à la création de 4 à 6 emplois en Suisse. Les cantons se sont aussi prononcés pour un assouplissement des contingents de main-d'œuvre en provenance de pays comme les Etats-Unis par exemple. Des spécialistes en recherche pharmaceutique ou en informatique sont requis d'urgence, selon eux.

1000 permis de plus

Le Conseil fédéral s'est contenté d'une hausse à 7500 unités, que les services de Simonetta Sommaruga doivent finaliser d'ici fin novembre. La décision définitive tombera à ce moment-là. Les 1000 autorisations supplémentaires (500 permis B et 500 permis L) demeureront dans la réserve de la Confédération. Elles seront libérées sur demande des cantons, en fonction des besoins supplémentaires qu'ils exprimeront. Cela permettra de réagir de manière flexible à l'évolution de la situation économique au niveau cantonal, selon le gouvernement. Ce dernier affirme avoir tranché en tenant compte des besoins persistants de l'économie en spécialistes mais aussi à la lumière du nouvel article constitutionnel sur l'immigration et des débats en cours au Parlement. La priorité des travailleurs résidents en Suisse est assurée.

Le gouvernement a parallèlement décidé de maintenir au même niveau les contingents pour les prestataires de services provenant de l'UE et de l'Aele et dont la durée de la mission en Suisse dépasse 90 ou 120 jours par an. Les limites ont été fixées à 250 permis B et 2000 permis L. Leur attribution continuera de se faire sur une base trimestrielle. Hors ces derniers cas, l'économie peut continuer pour l'instant à recruter sans restriction le personnel nécessaire parmi les personnes provenant de l'Union européenne. Mais l'initiative de l'UDC qui réclame plafonds et contingents doit être mise en œuvre d'ici au 9 février 2017. Tout en misant sur un accord avec l'UE, le Conseil fédéral a soumis un plan B au Parlement.

Il propose de contingenter tous les permis de plus de quatre mois, mais avec une clause de sauvegarde pour les citoyens de l'UE et de l'Aele. Pour ces derniers, un seuil d'immigration serait fixé au-delà duquel la Suisse définirait unilatéralement des contingents qui pourraient aussi s'appliquer aux frontaliers.

Le National s'est écarté de cette solution au profit d'un concept par paliers, sur lequel le Conseil des Etats doit encore se pencher. Le Conseil fédéral devrait prendre des mesures pour épuiser le potentiel offert par la main-d'œuvre résidente. Si cela ne suffit pas, il pourrait obliger les employeurs à communiquer les postes vacants aux offices régionaux de placement. *ATS*

MIGRATIONS La Suisse mettra à disposition de Frontex seize gardes-frontière.

Berne renforce son partenariat avec l'Union européenne

CHRISTIANE IMSAND

La Suisse est restée jusqu'ici en marge des routes migratoires, si bien que l'UDC n'a pas trouvé d'appui au Conseil national, cet été, pour réintroduire les contrôles aux frontières et dénoncer l'association de la Suisse à l'espace Schengen. Cette décision permet au Conseil fédéral d'aller de l'avant avec la reprise de la nouvelle réglementation européenne concernant la protection des frontières extérieures de l'UE.

Résultat: la Suisse mettra à disposition de l'Agence de protection des frontières Frontex seize gardes-frontière pour des interventions d'urgence. Elle va aussi tripler sa contribution financière d'ici à 2020. Le projet a été envoyé hier en procédure de consultation jusqu'au 27 janvier. L'UDC se prépare déjà au combat.

Le Conseil fédéral veut participer au renforcement de la protection des frontières extérieures de l'UE. KEYSTONE

Missions urgentes

Entre janvier et novembre 2015, quelque 1,5 million de personnes ont franchi illégalement les frontières extérieures de l'UE. C'est pourquoi Bruxelles a décidé de créer un corps européen de gardes-frontière et de gardes-côtes doté d'une réserve de réaction rapide de 1500 gardes-frontière. La Suisse est tenue de s'adapter à ce développement de l'acquis Schengen. Après négociation, elle s'est engagée à fournir seize agents. A titre de comparaison, l'Allemagne en fournit 225, la France 170, l'Autriche 34.

«En réalité, il ne s'agit pas de gardes-frontière supplémentaires», précise le porte-parole de l'administration fédérale des douanes David Marquis. *«Ils seront choisis au sein du groupe de 65 experts qui collaborent aujourd'hui déjà avec Frontex. Ces seize agents seront à disposition pour des missions urgentes d'une durée de cinq jours.»* Le Conseil fédéral précise dans son rapport qu'aucun agent suisse ne participera à une intervention dans un Etat Schengen sans l'accord de ce dernier.

> «Ces seize agents seront à disposition pour des missions urgentes d'une durée de cinq jours.»
>
> **DAVID MARQUIS** PORTE-PAROLE DE L'ADMINISTRATION FÉDÉRALE DES DOUANES

La Confédération va aussi relever sa contribution financière au fonctionnement de l'Agence, car le budget de cette dernière a été porté de 114 millions d'euros (124 millions de francs) en 2015 à 345 millions en 2020. Côté suisse, la contribution passera progressivement de 4,6 millions de francs en 2015 à 14,2 millions en 2020.

Par contre, les dépenses vont diminuer dans le domaine des retours forcés, car la nouvelle Agence financera ou organisera davantage de vols communs de l'UE. Les Etats devront cependant mettre du personnel à disposition. Le Secrétariat d'Etat aux migrations évalue les besoins à quatre collaborateurs au maximum. Ils interviendront ponctuellement à la demande de Frontex. Par ailleurs, la Suisse mettra à disposition 25 agents de police cantonale à titre de réserve d'escorte pour les renvois forcés.

Ces diverses mesures doivent encore recevoir l'aval du Parlement. L'UDC valaisan Jean-Luc Addor annonce la couleur. *«L'Europe est en train de subir une invasion migratoire»*, assène-t-il. *«Le devoir de la Suisse n'est pas d'apposer un maigre emplâtre sur une jambe de bois mais de rétablir les contrôles à la frontière. C'est le seul moyen de préserver la Suisse de l'invasion.»*

REQUÉRANTS D'ASILE

Le Conseil fédéral emploie la méthode douce

Le Conseil fédéral emploie la méthode douce pour la création de centres fédéraux qui accueilleront les requérants d'asile nouvellement débarqués en Suisse. Il a envoyé hier en consultation jusqu'au 26 janvier plusieurs modifications d'ordonnances. La nouvelle procédure d'approbation des plans de construction se base sur celle qui est déjà utilisée dans le domaine militaire. Les projets de construction et de transformation de centres fédéraux seront approuvés par le Département fédéral de justice et police, qui sera l'unique autorité compétence en la matière.

Solutions consensuelles

Cette procédure vise à simplifier et à accélérer la construction des lieux d'hébergement pour les requérants. Actuellement, cette compétence appartient aux cantons et aux communes. Ces derniers, ainsi que les particuliers pourront cependant participer à la procédure d'approbation des plans. Le Conseil fédéral souligne sa volonté de trouver des solutions consensuelles. Le modèle de consultation prévoit que chaque autorité concernée puisse présenter et motiver ses conclusions concernant les projets prévus. En cas de divergences, une procédure sera ouverte afin de parvenir à un accord.

La population pourra se faire une idée des projets qui concernent sa commune pendant une mise à l'enquête publique qui durera 30 jours. Durant cette période, elle pourra déposer des propositions ou des oppositions. En cas de mécontentement persistant, un recours pourra être déposé devant le Tribunal administratif fédéral, puis devant le Tribunal fédéral.

Le nouveau droit prévoit également un droit d'expropriation, qui existe déjà dans d'autres domaines. Le Conseil fédéral ne compte toutefois pas y avoir recours. *«La recherche d'hébergements sera menée en accordant la première priorité au développement de solutions consensuelles»*, souligne le gouvernement. ATS

SPIRITUALITÉ

Le dalaï-lama accueilli hier à Berne

Le dalaï-lama est arrivé hier à Berne. Le chef spirituel du bouddhisme tibétain a entamé sa visite par une rencontre avec des représentants des différentes confessions à la Maison des religions. Aucune réception officielle ne figure au programme de sa visite. Aujourd'hui, Tenzin Gyatso, 14e dalaï-lama, donnera une conférence publique au Kursaal sur le thème «Pourquoi avons-nous besoin de dialogue et de solidarité dans la crise mondiale?» L'événement affiche déjà complet. ATS

URI

Système électoral contraire à la Constitution

Uri devra réaménager son système électoral d'ici aux élections cantonales de 2020. Le Tribunal fédéral (TF) déclare l'actuel mode de scrutin contraire à la Constitution fédérale. Le quorum est trop élevé dans six grandes communes. Il faut y réaliser plus de 10% des voix pour obtenir un siège au Parlement. Les juges de Mon Repos ont pris leur décision par quatre voix contre une. Selon eux, l'actuel mode de scrutin de l'élection au Grand Conseil uranais met à mal l'équité électorale, chaque voix n'y ayant pas le même poids et n'y apportant pas les mêmes chances de succès. ATS

G20 Le ministre français des Finances Michel Sapin a tiré à boulets rouges sur la Suisse.

Les Ports francs de Genève dans le viseur de la France

Après le secret bancaire, la France vise désormais les Ports francs de Genève. Le ministre français de l'Economie Michel Sapin les a pointés du doigt au sein du G20. Son argument: leur opacité pourrait servir au financement du terrorisme.

«Ces ports francs sont présents dans certains pays. Je pense en particulier à la Suisse, mais pas seulement», a expliqué Michel Sapin à Washington le week-end dernier, à l'occasion d'une réunion du G20 finances. Michel Sapin a pourtant attiré l'attention de ses collègues directement sur le *«très grand port franc de Genève»*. Il a d'ailleurs affirmé en avoir parlé avec le conseiller fédéral Ueli Maurer, présent également aux Etats-Unis pour l'assemblée annuelle du Fonds monétaire international et de la Banque mondiale.

Une «opacité» dénoncée

Comme avec les comptes en banque des citoyens français, le gouvernement français veut connaître l'identité des propriétaires des œuvres d'art déposées dans ces ports francs, des entrepôts exemptés de droits de douane et de TVA.

Selon Michel Sapin, ces lieux ont *«la possibilité d'accueillir ou de stocker dans un bâtiment ou dans un hangar un certain nombre de marchandises sans payer de taxe dans un premier temps»*. *«Une opacité»* dénoncée par le ministre français qui souhaite davantage de *«transparence»*. Pour attirer l'attention du G20, la France a brandi la menace du terrorisme. *«Il est ennuyeux que les noms des propriétaires ne soient pas connus. Les objets d'art peuvent être le produit de trafics permettant de financer le terrorisme.»* Il a notamment assuré que des œuvres dérobées en Syrie et en Irak pouvaient être revendues pour financer le groupe Etat islamique. Il a toutefois reconnu que la Suisse avait pris des mesures. *«La Confédération a adopté un certain nombre de dispositions récentes pour créer des obligations de transparence»*, a-t-il expliqué.

Il faisait allusion à l'ordonnance adoptée à la fin 2015 imposant des contraintes. *«Il faut que ceci puisse rentrer effectivement dans les faits»*, a-t-il exigé. Un retard dans la transparence qui pourrait être imputé selon le Département de la sécurité et de l'économie genevois à la France. ATS

LA MISE EN PLACE DES MESURES SE POURSUIT DANS LES PORTS FRANCS

Les Ports francs poursuivent la mise en œuvre des mesures annoncées il y a quelques mois. Après les critiques de Michel Sapin, le conseiller d'Etat genevois Pierre Maudet invite le ministre français des Finances à venir s'en rendre compte sur place. La Confédération a renforcé les mesures de transparence, comme le souligne le proche du président français François Hollande. Or, les Ports francs ont décidé d'*«aller plus loin dans la traçabilité des ayants droit»*, a rappelé hier le Département de la sécurité et de l'économie (DSE). En plus des douanes, l'établissement finance lui-même des contrôles.

«Pour éviter que des pillages de guerre ne puissent y trouver refuge.» Le gouvernement genevois a aussi fixé une feuille de route pour une meilleure gouvernance du site, tant pour l'entreprise que pour ses clients. Pierre Maudet a ensuite lui-même organisé cet été une rencontre aux Ports francs avec l'ambassadeur de France en Suisse et la consule de France à Genève. Les premiers *«se sont déclarés très satisfaits»* et les seconds ont beaucoup *«apprécié»*, relève le DSE. Le département en profite pour répéter la préoccupation lancée récemment par le conseiller d'Etat sur l'échange d'informations sur les ressortissants français et suisses. Evoqué par Michel Sapin, ce blocage ces six derniers mois doit être attribué à la France, affirme le DSE. *«L'échange vient tout juste d'être rétabli»*, mais une directive du gouvernement français est encore attendue sur cette question.

Les Ports francs, ici à Genève, ont notamment été accusés par le ministre français de l'Economie de cacher des œuvres volées. KEYSTONE

ATTENTATS DE PARIS Ses défenseurs justifient leur décision par le mutisme de leur client, seul membre encore vivant des commandos du 13 novembre. Ils pointent du doigt la vidéosurveillance.

Les avocats d'Abdeslam jettent l'éponge

Frank Berton (à droite) et son confrère belge Sven Mary (à gauche) sont convaincus que le suspect clé des attentats de Paris du 13 novembre 2015, Salah Abdeslam, ne parlera pas. KEYSTONE

Les avocats de Salah Abdeslam, suspect clé des attentats parisiens du 13 novembre, renoncent à défendre leur client, ont-ils annoncé dans un entretien à BFMTV diffusé hier. *«On a décidé l'un et l'autre de renoncer à la défense»* d'Abdeslam. *«Nous avons la conviction qu'il ne s'exprimera pas et qu'il appliquera le droit au silence»*, a expliqué Frank Berton aux côtés de son confrère belge Sven Mary.

«Dans cette position qui est la nôtre qu'est-ce que vous voulez qu'on fasse. Nous l'avons dit dès le début, nous avons prévenu, si notre client reste muet nous quitterons sa défense», poursuit Me Berton. *«Quand on a le sentiment d'être là pour faire des visites sociales à la prison, à ce moment-là une décision doit être prise»*, a ajouté l'avocat belge, Me Mary.

«Un immense gâchis»

Pour Franck Berton, la décision de placer le prisonnier sous vidéosurveillance 24h sur 24h a joué dans son refus de parler. *«J'ai le sentiment d'un immense gâchis. J'ai vu Salah Abdeslam sombrer de mois en mois»*, explique l'avocat. *«Lorsque chacun scrute même la nuit vos faits et gestes, vous devenez dingue. Et ça, c'est une conséquence d'une décision politique. Ce n'est pas une décision de la justice»*, martèle l'avocat (lire ci-dessous).

«Les vraies victimes dans tout ça, c'est les victimes des attentats de Paris, parce qu'elles ont droit à cette vérité et elles ont droit de tenter de comprendre l'incompréhensible», ajoute son confrère Sven Mary. Les avocats expliquent qu'Abdeslam ne souhaite pas être représenté par quelqu'un d'autre pour le moment. *«On était persuadés qu'il avait des choses à dire et qu'il allait les dire»*, se désole Frank Berton. *«Il ne dira plus rien. Mais quel dommage.»*

Mis en examen pour assassinats terroristes et suspect clé des attentats parisiens qui ont fait 130 morts, Salah Abdeslam est détenu à l'isolement depuis le 27 avril à Fleury-Mérogis et surveillé de façon continue. Salah Abdeslam avait tenté, devant le Conseil d'État, de faire suspendre ce dispositif inédit en France, mais la plus haute juridiction administrative l'avait débouté fin juillet, estimant que *«le caractère exceptionnel des faits terroristes»* pour lesquels il est poursuivi *«impliquait que toutes les précautions soient prises»*. L'unique membre présumé et encore vivant des commandos du 13 novembre refuse également de répondre aux questions du magistrat antiterroriste chargé de l'enquête sur les attentats de Paris et Saint-Denis. Il exerce son droit au silence pendant l'interrogatoire.

«Comme un rat dans sa cage»

Les deux avocats se sont aussi exprimés dans une interview à «L'Obs», précisant les raisons de leur défection, et prenant la défense de leur client. *«Ses conditions de détention relèvent de la torture psychologique»*, estime Sven Mary. *«Salah Abdeslam n'a jamais été l'organisateur des attentats de Paris. Mais le pouvoir politique a choisi de répondre à une attente populiste en le traitant comme tel, en l'épiant comme un rat dans sa cage. Je vous le dis, la prison est en train de transformer Salah Abdeslam en bête sauvage»*, ajoute Franck Berton. *«Mon client n'était pas «un terroriste», mais un homme de 27 ans accusé d'avoir participé à une entreprise terroriste. Je suis fier d'avoir été l'avocat de Salah Abdeslam, je le revendique»*, ajoute-t-il. Selon lui, Abdeslam ne prendra pas d'autre avocat, et semble se désintéresser complètement de son sort. *«Je pense qu'il n'aura pas d'autre d'avocat. Il n'en a plus envie. Salah Abdeslam abandonne. C'est comme un suicide, je le crains»*, juge l'avocat.

La décision des deux avocats n'est pas sans inquiéter les victimes des attentats. *«Cette annonce crée de l'inquiétude»*, a ainsi déclaré Stéphane Gicquel, président de la Fédération nationale des victimes d'attentats et d'accidents collectifs au micro de RTL. *«Ces familles sont très attachées à l'idée d'un procès. Elles se disent: "est-ce que ça va compromettre le procès?" Le procès, ou l'enquête judiciaire, ne repose pas sur la parole d'Abdeslam. Il y a un jeu pervers de sa part de penser que toute l'enquête dépend de sa parole. Non il n'est pas le maître de l'enquête et de la procédure judiciaire, et ça c'est important de le rappeler aux familles.»* LE FIGARO

ENCORE DES ZONES D'OMBRE

Des zones d'ombre entourent encore le rôle exact d'Abdeslam le soir du 13 novembre. Après avoir convoyé en voiture trois kamikazes qui se sont fait exploser à Saint-Denis, où un match de football France-Allemagne se déroulait au Stade de France, il avait apparemment erré dans Paris au cours de la nuit. Il avait ensuite été exfiltré le lendemain par deux amis venus le chercher depuis la Belgique. ATS

La vidéosurveillance permanente, validée par la justice

Le tribunal administratif de Versailles avait rejeté, en juillet, la demande de Salah Abdeslam. Celui qui est accusé d'être le seul survivant des commandos djihadistes du 13 novembre 2015, détenu à Fleury-Mérogis, souhaitait que soit suspendu l'arrêté ministériel de juin dernier autorisant son placement sous vidéosurveillance («vidéo-protection», selon le terme employé et contesté par Me Frank Berton, avocat de l'intéressé), 24 heures sur 24. Dans le cadre juridique d'un référé-liberté, Me Berton avait soutenu que cette mesure violait l'article 8 de la Convention européenne des droits de l'Homme relatif au droit inaliénable à la vie privée.

Le tribunal qui, conscient de l'enjeu de sa décision, avait siégé sous une forme collégiale (trois magistrats), et non pas à juge unique, a estimé qu'il n'y avait pas urgence à mettre fin à ce régime inédit, *«Salah Abdeslam n'étant pas en situation de faire valoir l'existence d'une atteinte grave et manifestement illégale au droit au respect de sa vie privée»*. Cette décision est tombée le 15 juillet, soit un jour après les attentats de Nice. Dans un communiqué, la juridiction évoquait également *«la nécessité de prendre des mesures exceptionnelles dans le contexte traumatique que vit actuellement la France»*, une phrase qui semble faire directement référence à l'attentat de Nice. Selon le ministère de la Justice, la surveillance permanente de Salah Abdeslam a pour objet de prévenir tout risque de suicide ou d'évasion.

Mis en examen pour sa participation supposée aux attentats du 13 novembre, il a refusé de s'expliquer devant les magistrats antiterroristes tant qu'il serait placé jour et nuit sous la surveillance de caméras. Le garde des Sceaux avait annoncé avant l'audience d'hier que si le tribunal administratif rendait une ordonnance qui lui serait défavorable, il demanderait au Parlement d'autoriser par la loi la vidéosurveillance permanente.

STÉPHANE DURAND-SOUFFLAND - *LE FIGARO*

HONGRIE

Huit suspects dans l'affaire du «Camion charnier»

La police hongroise a annoncé hier avoir achevé son enquête sur la mort de 71 migrants dont les cadavres avaient été retrouvés dans un camion frigorifique en Autriche en août 2015. La justice a fait arrêter huit suspects.

«La police va recommander au parquet de mettre en accusation huit suspects», tous incarcérés, a indiqué le chef du Bureau national de lutte contre l'immigration illégale, Zoltan Boross, lors d'une conférence de presse à Budapest.

Le 27 août 2015, la police autrichienne avait découvert des dizaines de corps d'hommes, de femmes et d'enfants morts d'étouffement dans le compartiment étanche d'un camion frigorifique abandonné sur une autoroute à Parndorf, près de la frontière hongroise. L'enquête avait rapidement établi qu'il s'agissait de migrants qui fuyaient les conflits en Syrie, en Irak et en Afghanistan. Cinq hommes, un Afghan considéré comme étant le chef du réseau et quatre Bulgares avaient été arrêtés en Hongrie peu après les faits. Trois autres Bulgares ont été interpellés et placés derrière les verrous par la suite. ATS

ALLEMAGNE

Le Syrien arrêté s'est suicidé

Le réfugié syrien, soupçonné de terrorisme, arrêté lundi en Allemagne est mort. Il s'est pendu dans sa cellule dans la prison de Leipzig, dans l'est du pays, a rapporté l'agence DPA. Selon «Der Spiegel», l'homme de 22 ans avait entamé une grève de la faim et avait été placé sous surveillance. ATS

AFGHANISTAN

Sanglante Achoura pour les chiites

Une série d'attaques ciblant la communauté chiite d'Afghanistan a noyé dans le sang la grande commémoration de l'Achoura, la plus importante du calendrier chiite. Elle a suscité la colère contre un gouvernement incapable d'assurer la sécurité des lieux de culte. Après deux attaques perpétrées mardi soir contre des mosquées de Kaboul où s'étaient rassemblés les pèlerins, qui ont fait 17 morts, c'est un édifice du district de Balkh (nord) qui a été visé hier. Selon les derniers bilans disponibles, l'explosion d'une bombe à l'entrée de la mosquée de Balkh a tué au moins 14 personnes et en a blessé 28. ATS

BANDE DE GAZA

Plus de 2 millions d'habitants

La population de la bande de Gaza, enclave palestinienne exiguë et déjà surpeuplée, dépasse désormais les deux millions d'habitants. La croissance démographique de ce territoire est un sujet de préoccupation humanitaire.

«Les conséquences sociales, sanitaires et sécuritaires de la forte densité démographique figurent au nombre des facteurs qui risquent de faire de Gaza un lieu invivable d'ici à 2020», écrivait déjà l'ONU en septembre 2015.

La bande de Gaza, territoire d'environ 40 km de long et de seulement 12 km au plus large, est l'une des entités politiques les plus densément peuplées au monde. Les deux tiers au moins de la population dépendent de l'assistance internationale. La bande de Gaza est soumise depuis 2006 à un blocus israélien. ATS

BERLIN L'Allemagne a adopté hier un projet de loi en ce sens.

Aides aux étrangers restreintes

Berlin a adopté un projet de loi restreignant fortement l'accès aux prestations sociales des immigrés en provenance de l'UE. L'Allemagne, premier pays d'accueil de migrants intracommunautaires, veut éviter de voir son système de protection sociale débordé.

Selon le texte adopté hier, les ressortissants européens vivant en Allemagne sans travailler n'auront plus droit aux aides sociales avant un séjour légal de 5 ans dans le pays. Les personnes concernées pourront prétendre à une allocation transitoire d'un mois maximum jusqu'à leur départ.

«La règle est claire: celui qui vit ici, travaille et paie des cotisations a aussi droit aux prestations de notre système social», a expliqué la ministre allemande du Travail Andrea Nahles après l'adoption de son projet de loi en conseil des ministres.

Mais pour celui *«qui n'a encore jamais travaillé ici et est dépendant de l'aide financière publique pour vivre, un principe prévaut: les prestations de subsistance sont à demander dans le pays d'origine de chacun»*, a poursuivi la ministre sociale-démocrate. ATS

TRAFIC DE DROGUE

Manille invite l'ONU à enquêter

Les Philippines consentent finalement à ouvrir leurs portes à l'une des responsables des droits de l'homme de l'ONU, afin qu'elle puisse enquêter sur les milliers d'exécutions commises dans le cadre de la campagne du président Duterte contre le trafic de drogue. Les Nations unies, l'UE, les Etats-Unis ainsi que de nombreuses organisations de défense des droits de l'homme ont fait part de leur inquiétude au sujet de ces exécutions extrajudiciaires. ATS

KEYSTONE

TENNIS

Entrée aisée pour Wawrinka à Shanghai

Stan Wawrinka a franchi facilement l'obstacle Kyle Edmund (6-3 6-4) et jouera les huitièmes de finale face à Gilles Simon. **PAGE 20**

SPORTS

CYCLISME Valère Thiébaud disputera les Mondiaux juniors sur route demain au Qatar.

Une place au soleil de Doha

MATHIEU RODUIT

Valère Thiébaud avait fait d'une participation aux championnats du monde un objectif en début de saison. DAVID MARCHON

Assis à la table d'un café neuchâtelois, Valère Thiébaud brandit fièrement son téléphone. On y découvre un message de Thomas Scheurer, le sélectionneur suisse, lui apprenant sa participation aux championnats du monde de cyclisme à Doha (qui se termineront dimanche). *«Une agréable surprise»*, s'exclame le junior de Vilars.

Tout n'était pas joué d'avance pour le pensionnaire du Zeta Cycling Club. *«Les cinq autres sélectionnés avaient déjà participé aux Mondiaux sur piste»*, raconte-t-il. *«Leur place était presque garantie.»* Ne restait alors plus qu'un ticket pour le rendez-vous qatari. Ses derniers résultats à l'appui, Valère Thiébaud arracha l'ultime sésame.

Camping et hôtel de luxe

A 17 ans, le Vaudruzien revêtira pour la première fois les couleurs rouges et blanches lors de la course en ligne (demain dès 12h15). *«Je ressens forcément un peu d'appréhension»*, confie l'étudiant à l'école de commerce du Lycée Jean-Piaget. *«Mais j'ai déjà disputé des courses internationales.»* L'élite mondiale, Valère Thiébaud l'a en effet affrontée à plusieurs reprises cette saison. Même si sa première expérience à Paris-Roubaix juniors (abandon) lui reste en travers de la gorge, le jeune cycliste a engrangé confiance et expérience sur des épreuves comme le Grand Prix Rüebliland.

Depuis les Européens sur piste, son autre discipline de prédilection, Valère Thiébaud a enchaîné les bons résultats. Dernièrement, lors d'une soirée des Trois Jours d'Aigle, il se payait même le luxe de battre Marc Hirschi et Reto Müller, les leaders désignés de la sélection juniors suisse à Doha.

Auteur d'une probante seconde partie de saison, l'habitant de la Côtière se voit enfin récompensé de ses efforts. *«J'espérais participer à ces championnats du monde depuis le début de la saison»*, déclare-t-il. *«Le parcours me convient plus que celui des championnats d'Europe de Plumelec.»* Autre avantage, l'équipe de Suisse ne sera pas logée à la même enseigne dans l'émirat. *«En France, l'équipe a dormi dans un camping. A Doha, nous aurons droit à un hôtel de luxe»*, rigole le Neuchâtelois.

Valère Thiébaud et ses coéquipiers auront également droit à la chaleur et aux bourrasques, qui feront du bitume qatari leur principal adversaire. *«Nous devrons nous méfier des bordures avec le vent»*, avertit le jeune homme. *«Pour la chaleur, c'est plutôt une bonne chose pour moi.»*

Le décor est posé. Côté sportif, la course juniors s'annonce très ouverte. *«Tous les scénarios sont possibles. Les échappées ont souvent plus de chances d'aboutir, à notre niveau»*, explique le cadet des frères Thiébaud.

Une expérience formatrice

Sans stratégie prédéfinie, les Helvètes s'en sont envolés pour la péninsule avec des rêves plus que des objectifs. Leur route les mènera-t-elle jusqu'à l'arc-en-ciel? *«Notre équipe comporte quatre coureurs qui peuvent gagner»*, assure Valère Thiébaud. *«Nous essayerons de glisser un homme dans l'échappée et surtout de faire la plus belle course possible.»*

Pas question néanmoins de brûler les étapes pour le Vaudruzien, qui cherchera d'abord à accumuler de l'expérience au Qatar. L'ancien double champion cantonal chez les cadets a conscience que sa route est encore longue. *«A mon âge, on a plus de risques de bousiller une carrière en faisant faux que de briller.»* La tête sur les épaules, Valère Thiébaud pourrait bien franchir un nouveau cap.

PAULINE ROY AUSSI DE LA PARTIE

Le canton de Neuchâtel sera plutôt bien représenté chez les juniors. La Chaux-de-Fonnière **Pauline Roy** (photo archives Richard Leuenberger), championne suisse sur route 2016, a été retenue dans la sélection féminine. *«J'étais déjà certaine d'y aller depuis cet été»*, glisse la coureuse du Cimes Cycle. Après les Européens sur route et en VTT et les Mondiaux en VTT, Pauline Roy participera à sa quatrième rencontre internationale.

A 17 ans, pour sa première année juniors, Pauline Roy ne se fait pas d'illusions quant à ses chances de briller sur le rendez-vous qatari. *«Ce seront des conditions climatiques auxquelles je suis très peu habituée»*, reconnaît-elle. *«En plus, le parcours sera tout plat.»* Avec seulement trois filles dans l'équipe de Suisse, Pauline Roy admet qu'il sera bien difficile de peser sur la course (ce matin dès 7h30). La Chaux-de-Fonnière s'est donc envolée pour Doha sans réelle ambition de place. *«Finir dans le peloton en bonne santé, c'est déjà un premier objectif»*, sourit la jeune cycliste.

Tony Martin s'impose pour la quatrième fois et égale Fabian Cancellara

Tony Martin a repris sa couronne de champion du monde du contre-la-montre. L'Allemand s'est imposé à Doha pour la quatrième fois dans la discipline, égalant ainsi le record de Fabian Cancellara.

Le rouleur de Cottbus a survolé la concurrence sur un parcours plat de 40 km, où sa puissance n'a laissé aucune chance à ses rivaux. Entre désert et gratte-ciel, il a roulé à 53,671 km/h de moyenne pour devancer le tenant du titre, le Biélorusse Vasil Kiryienka, de 45 secondes. Sous une chaleur accablante, et en l'absence quasi-totale de spectateurs, le podium a été complété par l'Espagnol Jonathan Castroviejo, à 1'10".

C'est donc la quatrième fois que Tony Martin endosse ce maillot de champion du monde du chrono, lui qui avait réussi un triplé entre 2011 et 2013. Seul Fabian Cancellara avait jusqu'ici triomphé quatre fois en contre-la-montre aux Mondiaux (2006, 2007, 2009, 2010). Désormais débarrassé du néoretraité bernois, et de son autre rival historique Bradley Wiggins, l'Allemand a prouvé qu'il était bien le maître du chrono.

Stefan Küng a manqué de force

«Je m'attendais à faire une bonne course, à être dans le coup pour le titre. Mais je ne pensais pas gagner», a lâché l'Allemand. *«Je me sentais bien et j'avais des sensations favorables à l'entraînement. Dès le début, je me suis senti à l'aise. J'ai suivi mon plan, m'occuper de mon rythme. J'ai été surpris de savoir que j'avais les meilleurs temps intermédiaires, ça m'a donné le moral. Pendant la course, je me sentais de plus en plus fort dans la tête.»*

Tony Martin a relégué son dauphin à 45 secondes. KEYSTONE

Déjà sacré dimanche à Doha dans le contre-la-montre par équipes avec Etixx, Tony Martin termine en fanfare une saison plus mitigée que d'habitude, durant laquelle il n'avait gagné que deux chronos jusqu'ici, aux championnats d'Allemagne en juin et au Tour de Grande-Bretagne en septembre. Il avait notamment raté les JO de Rio, où il avait échoué très loin de Fabian Cancellara (12e à 3'18 du Bernois).

«C'est le premier titre en 2011 qui m'a procuré la sensation la plus forte. On n'oublie jamais le premier. Si je devais les classer, je mettrais ensuite ce titre car j'ai eu une année difficile», a-t-il rappelé. *«Je me suis même demandé si j'étais encore bon dans le contre-la-montre, j'étais plutôt en régression. Etre revenu à ma position initiale sur le vélo m'a réussi. Par rapport à ces derniers mois, je ne suis pas le même coureur.»*

Côté suisse, Stefan Küng a manqué hier son objectif de top 10 en terminant à la 17e place, à 2'25" de Tony Martin. A la décharge de l'espoir thurgovien, il vient à peine de revenir à la compétition après avoir été victime d'une lourde chute en juin à Martigny aux championnats de Suisse. *«J'ai tout donné. Mais je ne suis pour le moment pas capable de faire mieux. J'ai manqué de force et d'endurance»*, a-t-il souligné.

Si Stefan Küng a un peu déçu, Reto Hollenstein s'en est bien tiré en se classant au neuvième rang. L'autre Thurgovien a concédé moins de deux minutes (1'51") à Tony Martin, avec qui il fera équipe l'année prochaine chez Katusha. ATS

TENNIS Le Vaudois a aisément dominé le Britannique Kyle Edmund.

Stan Wawrinka réussit son entrée à Shanghai

Stan Wawrinka a réussi ses débuts à Shanghai. Le Vaudois, qui avait été exempté de premier tour, a écarté l'espoir britannique Kyle Edmund, 6-3 6-4.

Le No 3 mondial pouvait craindre cette entrée en lice dans l'avant-dernier Masters 1000 de la saison. A nouveau en délicatesse avec son dos, il avait été contraint de renoncer, la semaine dernière, au tournoi de Tokyo. D'autre part, il affrontait un adversaire en pleine bourre, vainqueur de sept matches (sur huit) en dix jours, avec notamment un quart de finale à Tokyo à la clef. Mais Kyle Edmund a beau jouer le meilleur tennis de sa jeune carrière (21 ans, ATP 48), il est resté impuissant face au récent champion de l'US Open.

Stan Wawrinka attend désormais Gilles Simon. KEYSTONE

Très solide sur sa mise en jeu, Stan Wawrinka a enlevé un premier set sans histoire, grâce à un break à 4-3. Cela a été un peu plus compliqué dans la seconde manche, lorsque Kyle Edmund a recollé de 2-0 à 2-2, puis s'est procuré trois balles d'égalisation à 5-5 sur l'engagement du Vaudois. Mais le joueur de Saint-Barthélemy a alors serré le jeu. Et à nouveau bien aidé par son service, il a évité toute mauvaise surprise en bouclant la partie sur sa première balle de match après 1h01'.

Rafael Nadal déjà sorti

«Kyle a énormément progressé ces derniers temps, et je m'attendais à une rencontre difficile. J'ai toutefois réussi à bien contrôler cette partie et j'en suis ravi», s'est réjoui Stan Wawrinka. *«Il y a beaucoup de choses positives à retirer de ce match»*, a-t-il ajouté.

Deux fois quart de finaliste à Shanghai – en 2013 et 2015 –, Stan Wawrinka poursuivra son édition 2016 contre le Français Gilles Simon (ATP 32), facile vainqueur de l'invité chinois Di Wu (6-2 6-2). Il s'agira de la troisième confrontation entre les deux hommes dans la mégalopole chinoise, avec pour l'instant une victoire chacun. Sur l'ensemble de leurs affrontements, Stan Wawrinka mène 4-2 face au résident de Neuchâtel.

De son côté, Rafael Nadal a été sorti dès son entrée en lice. L'Espagnol s'est fait éliminer 6-3 7-6 (7-3) par le Serbe Viktor Troicki (ATP 31). Rafael Nadal n'avait déjà pas brillé la semaine dernière à Pékin, où il s'était arrêté en quart de finale en simple, soulevant toutefois le trophée en double au côté de Pablo Carreno-Busta. Le Majorquin tentera de relever la tête lors de son prochain tournoi, aux Swiss Indoors de Bâle (24-30 octobre).

Longtemps blessé au poignet cette saison, Rafael Nadal avait signé un retour convaincant en août aux JO de Rio, avec l'or en double et une quatrième place en simple. Mais depuis, il est resté loin de ses standards. Ce deuxième tour à Shanghai a aussi été fatal à Nick Kyrgios, battu 6-3 6-1 par l'Allemand Mischa Zverev.

Kei Nishikori au Masters

Par ailleurs, Kei Nishikori a obtenu le cinquième ticket pour le Masters de Londres (13-20 novembre), rejoignant ainsi Novak Djokovic, Andy Murray, Stan Wawrinka et Milos Raonic. Actuellement, les trois derniers qualifiés virtuels sont Gaël Monfils, Rafael Nadal et Dominic Thiem. Tomas Berdych, Marin Cilic, Nick Kyrgios et David Goffin peuvent, eux aussi, encore prétendre au grand rendez-vous de fin de saison. ATS

BELINDA BENCIC NE SORT PAS DE SA SPIRALE NÉGATIVE

Belinda Bencic n'en finit plus de perdre. La Saint-Galloise a été sortie sans ménagement au premier tour du tournoi WTA de Linz, battue 6-1 6-2 en 1h09' par Dominika Cibulkova.

Ne figurant plus qu'au 41e rang mondial, Belinda Bencic ne partait pas favorite face à la No 10 mondiale. Il était néanmoins espéré qu'elle oppose davantage de résistance à sa rivale slovaque. Las, en panne totale de confiance, la native de Flawil est apparue désarmée, particulièrement au service. Dominika Cibulkova s'est ainsi procuré six balles de break, et la Saint-Galloise n'en a pas sauvé une seule. Elle n'a, par ailleurs, gagné que 50% des points après son premier service, et seulement 20% après son second engagement.

Victimes de multiples blessures cette année – poignet, dos, adducteurs –, Belinda Bencic avait semblé reprendre quelques couleurs début septembre à l'US Open avec un troisième tour. Mais depuis, elle a accumulé les sorties prématurées à Tokyo (1er tour), Wuhan (1er tour), Pékin (2e tour) et, donc, Linz (1er tour).

TOURNOI ITF

Conny Perrin en quarts à Lagos

Tête de série No 3, Conny Perrin (WTA 233) disputera les quarts de finale du tournoi ITF 25 000 dollars de Lagos (Nigéria). Grâce à ses succès sur Fanny Ostlund (Suède, WTA 569) 6-4 6-2 et, sans combattre, contre Rosalie van der Hoek (Pays-Bas, WTA 915), la Chaux-de-Fonnière affrontera la Française Harmony Tan (WTA 435), tête de série No 7. En double, associée à la Slovène Tadeja Majeric, Conny Perrin a franchi deux tours aux dépens des paires Bhunu-Munozova (Zimbabwe-Suède, 6-3 6-4) et Bhatia-Riley (Inde-Etats-Unis, 6-1 6-1). **RÉD** - *COMM*

SKI ALPIN

Mélanie et Loïc Meillard seront aux géants de Sölden

Pierre Bugnard disputera sa première course de Coupe du monde à l'occasion du géant de Sölden, le dimanche 23 octobre. Le Fribourgeois de 23 ans fait partie des 15 skieurs et skieuses retenus par Swiss-Ski pour le week-end d'ouverture de la saison, en compagnie notamment des chefs de file que sont Lara Gut et de Carlo Janka. Justin Murisier, ainsi que les Neuchâtelois établis en Valais Mélanie (18 ans) et son frère **Loïc Meillard** (20 ans le 29 octobre, photo Keystone) seront également de la partie sur le glacier autrichien. ATS

EN VRAC

CYCLISME

MONDIAUX DE DOHA

Doha (QAT). Championnats du monde sur route. Messieurs. Contre-la-montre (40 km): 1. Martin (GER) 44'42 (53,7 km/h). 2. Kiryienka (BLR) à 45". 3. Castroviejo (ESP) à 1'10. 4. Bodnar (POL) à 1'16. 5. Mullen (IRL) à 1'21. 6. Dennis (AUS) à 1'27. 7. Lampaert (BEL) à 1'45. 8. van Emden (NED) à 1'45. 9. Hollenstein (SUI) à 1'51. 10. Jungels (LUX) à 1'56. 11. Dumoulin (NED) à 2'01. Puis: 17. Küng (SUI) à 2'25. 66 classés.

FOOTBALL

MONDIAL 2018, QUALIFICATIONS

Zone Amérique du Sud

Bolivie - Equateur 2-2
Colombie - Uruguay 2-2
Argentine - Paraguay 0-1
Chili - Pérou 2-1
Venezuela - Brésil 0-2

1. Brésil	10	6	3	1	23-9	21
2. Uruguay	10	6	2	2	21-7	20
3. Equateur	10	5	2	3	18-14	17
4. Colombie	10	5	2	3	15-12	17
5. Argentine	10	4	4	2	11-9	16
6. Paraguay	10	4	3	3	10-12	15
7. Chili	10	4	2	4	15-16	14
8. Pérou	10	2	2	6	11-19	8
9. Bolivie	10	2	2	6	11-20	8
10. Venezuela	10	0	2	8	9-26	2

HOCKEY SUR GLACE

DEUXIÈME LIGUE

Université NE II - Sensee ..... ap 4-5
Tramelan - Delémont 7-5
Franches-Montagnes II - Moutier 1-2
Star Chaux-de-Fonds - Le Locle 5-4
Yverdon - Fleurier ..... hors délais

1. Fleurier	2	2	0	0	0	11-4	6
2. Star Chx-Fds	3	2	0	0	1	17-14	6
3. Uni NE II	3	1	1	0	2	10-11	5
4. Tramelan	3	1	1	0	1	13-11	5
5. Le Locle	3	1	0	1	1	12-12	4
6. Delémont	2	1	0	0	1	14-15	3
7. Moutier	2	1	0	0	1	5-10	3
8. Fr-Mont. II	3	1	0	0	2	9-10	3
9. Yverdon	2	0	1	0	1	12-12	2
10. Sensee	3	0	1	0	2	11-15	2

Vendredi 14 octobre. 20h30: Fleurier - Tramelan. **20h45:** Delémont - Sensee. **Samedi 15 octobre. 17h30:** Université Neuchâtel II - Star Chaux-de-Fonds. Le Locle - Franches-Montagnes II. **20h15:** Moutier - Yverdon.

STAR CHAUX-DE-FONDS - LE LOCLE 5-4 (3-2 1-2 1-0)

Mélèzes: 87 spectateurs.
Arbitres: Houlmann et Rossier.
Buts: 5e Ruhnke (Juvet, Paquini) 0-1. 6e Dubois (Turler, Pochon, à 5 contre 4) 1-1. 11e Juvet (Ruhnke, Pasquini) 1-2. 18e Du Bois (Salus, Schneider, à 5 contre 4) 2-2. 19e Wüthrich (à 4 contre 5) 3-2. 23e Schneider (Salus) 4-2. 27e Ruhnke (Juvet, Pasquini) 4-3. 29e Loichat (Ruhnke, Juvet, à 5 contre 4) 4-4. 45e Turler (à 4 contre 5) 5-4.
Pénalités: 6 x 2' contre Star Chaux-de-Fonds; 4 x 2' contre Le Locle.
Star Chaux-de-Fonds: Lüthi; Wüthrich, Chevalley; Du Bois, Joray; Mano; Dubois, Reymond, Scheidegger; Boiteux, Houriet, Schneider; Duplan, Salus, Pochon; Turler.
Le Locle: Crotti; Mermillon, Kaufmann; Lanz, Vernetti; Pasquini, Bourquin; Matthey-de-l'Endroit; S. Tschantz, Fourel, Loichat; Müller, Martinelli, Boss; Juvet, L. Tschantz, Zbinden; F. Tschantz, Robert, Ruhnke. **JCU**

SKI ALPIN

SÉLECTION SUISSE POUR SÖLDEN

Coupe du monde. La sélection suisse pour les géants de Sölden (22 et 23 octobre). Dames: Lara Gut, Wendy Holdener, Simone Wild, Mélanie Meillard, Aline Danioth, Rahel Kopp, Jasmina Suter. **Messieurs:** Carlo Janka, Justin Murisier, Gino Caviezel, Loïc Meillard, Sandro Jenal, Pierre Bugnard, Marco Odermatt, Elia Zurbriggen.

TENNIS

SHANGHAI

Shanghai. Masters 1000 ATP (5,452 millions de dollars, dur). 2e tour: Wawrinka (SUI-3) bat Edmund (GBR) 6-3 6-4. Murray (GBR-2) bat Johnson (USA) 6-3 6-2. Troicki (SRB) bat Nadal (ESP-4) 6-3 7-6 (7-3). Raonic (CAN-5) bat Lorenzi (ITA) 6-2 6-4. Granollers (ESP) bat Berdych (CZE-7) 7-6 (7-4) 7-6 (7-1). Goffin (BEL-11) bat Paire (FRA) 6-1 7-6 (7-0). Zverev (GER) bat Kyrgios (AUS-12) 6-3 6-1. Pouille (FRA-13) bat Almagro (ESP) 6-4 7-6 (12-10). Bautista Agut (ESP-15) bat Fritz (USA) 6-4 6-4. Simon (FRA) bat Di (CHN) 6-2 6-2.

LINZ

Linz (AUT). Tournoi WTA (250 000 dollars, indoor). Simple. 1er tour: Cibulkova (SVK-2) bat Bencic (SUI) 6-1 6-2. Muguruza (ESP-1) bat Buyukakcay (TUR) 6-4 6-4. Keys (USA-3) bat Giorgi (ITA) 6-3 6-4. **8e de finale:** Suarez Navarro (ESP-4) bat Sorribes Tormo (ESP) 6-4 6-1. **Double. 1er tour:** Golubic-Melichar (SUI-USA) battent Klemenschits-Schnyder (AUT-SUI) 7-5 0-6 10-4.

TENNIS

Roger Federer contre Andy Murray le 10 avril à Zurich pour la bonne cause

KEYSTONE

La troisième édition du «Match for Africa», une rencontre caritative destinée à la fondation de Roger Federer, aura lieu le 10 avril prochain. Elle opposera le Bâlois à Andy Murray au Hallenstadion de Zurich. *«Andy a accepté spontanément. Et je me réjouis de l'affronter le printemps prochain devant mes fans»*, a commenté Roger Federer. Les billets pour cette partie amicale seront mis en vente dès le 16 novembre chez Ticketcorner. L'argent récolté ira à la fondation de Roger Federer. Celle-ci soutient des projets d'aide à l'enfance dans le domaine éducatif dans six pays d'Afrique australe, mais aussi en Suisse. Quelque 275 000 enfants bénéficient actuellement des programmes soutenus par cette fondation. ATS

HOCKEY SUR GLACE

Fribourg Gottéron pleure Jean Martinet

Grande figure de Fribourg Gottéron et du hockey sur glace suisse, Jean Martinet est décédé à l'âge de 70 ans, rapporte «La Liberté». Président du club fribourgeois de 1988 à 1992, il avait réussi la prouesse de faire venir Slava Bykov et Andrei Khomutov chez les Dragons en 1990. Le Marlinois était devenu ensuite président d'honneur de Fribourg Gottéron. Parmi ses nombreuses autres activités, il avait aussi œuvré plusieurs années pour la fédération suisse, assurant même la présidence par intérim en 2003. ATS

Zurkirchen jouera à Lausanne l'an prochain

Sandro Zurkirchen quittera Ambri-Piotta pour rejoindre Lausanne la saison prochaine, a confirmé le coach léventin Hans Kossmann au site www.ticinonews.ch. Formé à Zoug, le gardien schwytzois de 26 ans évolue depuis 2013 dans le club de Valascia. Il était le portier No 3 de l'équipe de Suisse lors du dernier championnat du monde, où il n'était cependant pas entré en jeu. ATS

FOOTBALL

Toni Kroos au Real Madrid jusqu'en 2022

Le milieu international allemand Toni Kroos (26 ans), arrivé au Real Madrid en 2014, a prolongé son contrat jusqu'en 2022. Son précédent contrat courait jusqu'en 2020. Champion du monde 2014 avec l'équipe d'Allemagne, le milieu international (74 sélections) a rejoint dans la foulée le Real, en provenance du Bayern Munich, pour 25 millions d'euros. ATS

Steve McClaren avec Pascal Zuberbühler

L'ancien sélectionneur de l'équipe d'Angleterre Steve McClaren a pris les rênes de Derby County, où Pascal Zuberbühler officie en tant qu'entraîneur des gardiens. Ce club de deuxième division l'avait licencié en mai 2015. McClaren (55 ans), qui avait évolué à Derby en tant que joueur à la fin des années 1980, succède à Nigel Pearson, renvoyé après une altercation avec le propriétaire du club Mel Morris. Sous la direction de McLaren, l'équipe d'Angleterre n'était pas parvenue à se qualifier pour l'Euro 2008, ce qui lui avait coûté son poste. ATS

Ribéry veut voir Griezmann sur la durée

Frank Ribéry estime que la star montante du foot français Antoine Griezmann n'est pas un joueur *«de classe mondiale»*, car il n'a pas encore pu *«répéter la performance avec constance»*, contrairement à lui-même. *«Il était bien la saison dernière. Mais la classe mondiale c'est de répéter la performance avec constance»*, juge l'attaquant du Bayern Munich dans un entretien au magazine «Sport Bild». *«La qualité, c'est de montrer de telles performances pendant dix, douze ou quinze ans. Dans ce cas-là, je félicite aussi. Oui, j'ai été blessé pendant neuf mois l'année dernière, mais ces dix dernières années, j'ai presque toujours été au top»*, affirme Ribéry. ATS

Un clasico Barcelone - Real Madrid à 16h15 pour l'Amérique et l'Asie

KEYSTONE

Le premier clasico de la saison entre Barcelone et le Real Madrid se disputera samedi 3 décembre à 16h15 locales pour convenir aux marchés asiatique et américain. *«Il y a trois créneaux horaires qui pourraient convenir: à 13h, 16h15 ou 18h30»*, a expliqué le président de la ligue espagnole, Javier Tebas. *«Il y a sept heures de différence avec l'Asie et jouer à 18h30 était trop tardif. Et jouer à 13h était trop matinal pour le marché américain»*, a-t-il fait valoir. ATS

Carlos Bernegger revient à Grasshopper

Carlos Bernegger est de retour à Grasshopper. L'Argentino-Suisse de 47 ans va s'occuper de la formation technique des espoirs du club zurichois. Carlos Bernegger avait déjà travaillé de 2000 à 2007 pour GC, déjà dans le secteur de la relève, puis comme entraîneur assistant de la première équipe. Il était ensuite passé à Bâle, toujours dans le secteur de la formation, avant de devenir l'entraîneur principal de Lucerne en avril 2013. Sa mission à la tête du club de Suisse centrale s'était achevée en octobre 2014. ATS

RTS Un

8.30 Quel temps fait-il ?
8.35 Mad Men
10.15 Les feux de l'amour
10.55 Le court du jour
11.00 Les feux de l'amour
11.40 Scènes de ménages
12.10 Plus belle la vie
12.45 Le 12h45
13.25 Un papa au garde-à-vous 3
Film TV. Comédie.
15.00 L'amour au fil des pages
Film TV. Drame.
16.50 Scorpion
17.35 Star à la TV
17.45 Le court du jour
17.55 Top Models
18.20 C'est ma question !
18.50 Météo régionale
18.55 Couleurs locales
19.30 Le 19h30
20.10 Temps présent

21.15 SÉRIE

NCIS

Série. Policière. EU. Avec Mark Harmon, Michael Weatherly. 2 épisodes. Le NCIS, le FBI et le MI6 continuent une traque internationale, alors que Gibbs fait innocenter Jacob.

22.50 La puce à l'oreille
Magazine. Présentation : Iris Jimenez. 0h55. «La Puce à l'oreille» présente trois sorties culturelles différentes vécues par trois invités.
23.45 Le Havre
Film. Drame. Finlande-Fra-All. 2011. Réalisation : Aki Kaurismäki. 1h33.
1.15 Couleurs locales

RTS Deux

6.30 RTS Kids
10.30 À bon entendeur
11.10 C'était mieux avant ?
12.20 RTS info
12.40 Quel temps fait-il ?
13.10 Le 12h45
13.45 Nouvo
14.05 À bon entendeur
Magazine. Huile de palme et santé : nouvelles inquiétudes.
14.50 T.T.C. (Toutes taxes comprises)
15.20 C'était mieux avant ?
16.30 Les feux de l'amour
17.50 Elementary
Série. Nanosaurus rex. - Guerre des étoiles.
19.30 Le 19h30 signé
20.00 Résultats du Trio Magic, Magic 4 et Banco
20.10 L'Inde sauvage
Série documentaire. En altitude.

21.05 FILM TV

Deux jours avec mon père

Film TV. Drame. Fra. 2014. Réal : A. Gonthier. 1h20. Avec Jean-Pierre Gos. Refusant de mourir à l'hôpital, un vieil homme rejoint la montagne où, enfant, son grand-père l'emmenait.

22.25 Le court du jour
22.30 Résultats du Trio Magic, Magic 4 et Banco
22.35 Sleepy Hollow
Série. Fantastique. EU. 2015. Saison 3. Avec Tom Mison. 3 épisodes. Inédits. Pour décrypter le symbole reliant Abbie au bien-aimé, Ichabod fait appel au professeur Cranston.
0.45 La puce à l'oreille

TF1

6.25 Tfou
Jeunesse.
8.30 Téléshopping
9.20 Petits secrets entre voisins
10.20 Grey's Anatomy
Série. Une affaire d'hommes. Épanouis et rayonnants.
12.00 Les 12 coups de midi !
13.00 Le 13h
13.45 Les feux de l'amour
15.15 Le déshonneur de ma fille
Film TV. Drame. Avec Elisabeth Röhm, Tiera Skovbye.
16.45 4 mariages pour 1 lune de miel
17.50 Bienvenue chez nous
18.50 Bienvenue à l'hôtel
20.00 Le 20h
20.45 Quotidien express
20.50 C'est Canteloup

21.00 MAGAZINE

La primaire : le débat

Mag. Prés. : G. Bouleau, E. Martichoux, A. Brézet. 2h30. En direct. Ce premier des trois débats de la primaire de la droite et du centre portera sur l'identité et l'économie.

23.30 New York, section criminelle
Série. Policière. EU. 2007. Saison 7. Avec Chris Noth. 3 épisodes. Un obstétricien a été assassiné dans son cabinet. Il pourrait s'agir d'extrémistes anti-avortement.
1.50 New York, police judiciaire
Série. Quand la police s'en mêle.

France 2

6.30 Télématin
9.35 Amour, gloire et beauté
10.00 C'est au programme
10.55 Motus
11.25 Les z'amours
12.00 Tout le monde veut prendre sa place
13.00 13 heures
14.00 Mille et une vies
15.00 Mille et une vies rêvées
15.40 Visites privées
Magazine. Partons en voyage. Présentation : Stéphane Bern. Invité : Jean-Louis Etienne.
16.40 Amanda
17.40 AcTualiTy
18.45 N'oubliez pas les paroles !
20.00 20 heures
20.35 Parents mode d'emploi
20.40 Vestiaires

20.55 MAGAZINE

Envoyé spécial

Magazine. Prés. : Élise Lucet. 2h55. Inédit. «Dans la peau d'un lanceur d'alerte». Raphael Halet a permis de révéler le scandale du Luxleaks - «Florian Philippot, le stratège».

23.55 Chaplin
Ballet. 1h40. Pour le 125e anniversaire de la naissance de Charlie Chaplin, ce ballet de Mario Schröder revisitait le parcours et les œuvres de l'immortel vagabond dans une mise en abyme entre danse et cinéma.
1.35 Mille et une vies
2.35 Visites privées
3.25 Le fleuve de l'espoir

France 3

6.00 Euronews
6.30 Ludo
Jeunesse.
8.50 Dans votre région
10.50 Midi en France
12.00 12/13
12.55 Météo à la carte
14.05 Rex
Série. Un match meurtrier.
14.55 Questions au gouvernement
16.05 Un livre un jour
16.10 Des chiffres et des lettres
16.50 Harry
17.30 Slam
18.10 Questions pour un champion
19.00 19/20
20.00 Tout le sport
20.25 Plus belle la vie
Feuilleton.

20.55 SÉRIE

The Night Manager : l'espion ...

... aux deux visages
Série. Action. GB. 2016. Saison 1. Avec Tom Hiddleston. 2 épisodes. Inédits. Le gérant britannique d'un hôtel de luxe est recruté comme espion.

22.55 Grand Soir/3
23.30 François Mitterrand, albums de familles
Documentaire. Politique. 2016. Réalisation : Hugues Nancy et Fabien Béziat. 1h50. Un portrait intime de François Mitterrand (1916-1996) étayé de nombreux documents inédits et de témoignages.
1.25 Midi en France
Magazine. À Fougères.

Arte

12.25 Kenya, les chiens au secours des éléphants
13.20 Arte journal
13.35 La flibustière des Antilles
Film. Aventures.
15.15 Paysages d'ici et d'ailleurs
15.40 La Volga en 30 jours
16.25 Marina Chapman - Une enfance avec les singes
17.20 X:enius
17.45 Cabanes perchées - Le bonheur est dans les arbres
18.15 Girafes, les dernières géantes
19.00 La baie de Suncheon : les vasières de la Lune
19.40 Catherine Deneuve lit la mode
19.45 Arte journal
20.05 28 minutes

20.55 SÉRIE

Indian Summers

Série. Drame. GB. 2015. Saison 1. Avec Lillete Dubey, Roshan Seth. 2 épisodes. Inédits. Malgré les conseils de Cynthia, Ralph va à la rencontre de Jaya.

22.30 Indian Summers
Série. Drame. GB. 2015. Saison 1. Inédit. Avec Henry Lloyd-Hughes. Le procès de Ramu, défendu par Vinod Mukesh, avec l'assistance de Sooni, commence. Au risque de s'attirer les foudres de la communauté britannique, Ian, persuadé de son innocence, témoigne en sa faveur.
23.20 L'Antéchrist
Film. Science-fiction.

M6

6.00 M6 Music
7.05 M6 kid
9.00 M6 boutique
10.10 Reign : le destin d'une reine
Série. Au royaume des ténèbres. - Le contrat de mariage. - Au cœur de la tourmente.
12.45 Le 12.45
13.10 Scènes de ménages
13.50 20 ans d'injustice
Film TV. Drame. Avec Julia Ormond, Mahershala Ali.
15.50 Reckless : la loi de Charleston
Série. Le verdict (1 et 2/2).
17.30 La meilleure boulangerie de France
18.35 Chasseurs d'appart'
19.45 Le 19.45
Invité : Jean Dujardin.
20.25 Scènes de ménages

21.00 FILM

Le journal de Bridget Jones

Film. Comédie sentimentale. GB. 2001. VM. Réalisation : Sharon Maguire. 1h35. Avec Renée Zellweger. Une trentenaire naïve et célibataire, tente de trouver l'amour.

22.45 Bridget Jones, l'âge de raison
Film. Comédie. All-GB-Fra-EU-Irl. 2004. VM. Réalisation : Beeban Kidron. 1h45. Avec Renée Zellweger, Hugh Grant, Colin Firth. En dépit de sa relation amoureuse, Bridget Jones ne parvient pas à calmer ses angoisses chroniques.
0.45 Sex & the City
2.55 Les nuits de M6

Canal+

19.00 Le Gros journal **19.10** Le Grand journal **19.45** Le Grand journal, la suite **20.25** Le petit journal **20.45** Catherine et Liliane **20.50** Les Guignols **20.55** Gomorra **22.40** L'émission d'Antoine **23.45** L'album de la semaine

France 5

20.00 C à vous, la suite **20.20** Entrée libre **20.45** La grande librairie Invités : Pierre Rabhi, Sylvain Tesson, Andréï Makine, Laurent Mauvignier, Marie N'Diaye. **22.15** C dans l'air **23.25** Entrée libre **23.45** Portugal - Le trésor ibère

C8

14.00 Touche pas à mon après-midi ! **18.10** Ils en pensent quoi Camille et Baba ? **19.10** Touche pas à mon poste ! **21.00** C'est pour nous, c'est cadeau ! **23.20** Touche pas à mon poste ! Talk-show **1.00** Jusqu'au bout de la nuit

W9

12.30 Meteo **12.35** Talent tout neuf **12.40** Charmed **16.40** Un dîner presque parfait **18.45** Les Marseillais et les Ch'tis vs le reste du monde **20.40** Soda **20.55** Gibraltar Film. Thriller **23.00** Le crocodile du Botswanga Film. Comédie

TMC

13.00 TMC infos **13.15** Monk **15.45** Les experts : Miami **18.20** Quotidien **19.10** Quotidien, première partie **19.30** Quotidien **20.30** PeP's **20.55** Pay the Ghost Film TV. Drame **22.45** La maison sur le lac Film TV. Drame. (1 et 2/2)

NT1

6.45 Téléachat **8.40** NT1 Infos **8.45** Au nom de la vérité **10.20** Petits secrets entre voisins **11.30** Secret Story **13.25** Confessions intimes **16.40** Secret Story **20.55** Secret Story **23.00** Confessions intimes

NRJ 12

16.05 La revanche des ex. Téléréalité **17.25** Le Mad Mag **18.15** La revanche des ex **18.55** Sorry je me marie ! **20.30** NRJ12 Zapping **20.55** Il était une fois, une fois Film. Comédie **22.55** Superstar Film. Comédie dramatique **1.10** Tellement vrai

France 4

15.50 Avatar, le dernier maître de l'air **17.05** Ninjago **18.10** Angelo la débrouille **18.45** Les As de la jungle à la rescousse ! **19.20** Une saison au zoo, le mag **20.50** Monte le son ! **20.55** Cold Case : affaires classées **1.55** Bons plans

CSTAR

7.00 Top clip **10.30** Top CStar **11.00** Top France **12.15** Top clip **14.30** Top CStar **15.45** Top 90 **17.00** Top France **18.05** Pawn Stars - Les rois des enchères **20.50** Le 13e guerrier Film. Aventures **22.45** Incassable Film. Fantastique.

Gulli

17.30 Mes parrains sont magiques **18.10** Sprout a craqué son slip **18.50** Chica Vampiro **20.45** Wazup **20.50** Tahiti Quest **22.40** Les trésors du Livre des records **0.20** Total Wipeout Made In USA **1.00** Les zinzins de l'espace

France Ô

18.50 Couleurs sport **18.54** Passion découverte **18.55** Polynésie : sur les traces du Nordby **19.45** Polynésie, les protecteurs de la nature **20.50** Famille d'accueil **22.35** La smala s'en mêle **0.05** Terre violente. Série

HD1

6.15 Petits secrets entre voisins **8.30** Urgences **10.10** Sous le soleil **14.25** Les enquêtes impossibles **17.25** Urgences. Série. (4 épisodes) **20.55** R.I.S. Police scientifique. Série. (4 épisodes) **0.35** Section de recherches. Série

L'ÉQUIPE

17.45 Rallye. Championnat du monde. Rallye de Catalogne. En direct de Barcelone **19.00** L'Équipe type **19.25** L'Équipe type vs. l'Equipe du soir **19.45** L'Équipe du soir **20.45** Kick Boxing. Enfusion Live 42. À Madrid **22.30** L'Équipe du soir

6ter

7.05 Si près de chez vous **11.50** La petite maison dans la prairie **14.50** C'est ma vie **17.25** Une nounou d'enfer. Série **20.55** Mais qui a tué Pamela Rose ? Film. Comédie. Fra. 2003. 1h30 **22.35** Supernatural. Série. (5 épisodes)

Numéro 23

10.00 Les grandes gueules : débat, société, diversité **13.00** Face au crime **15.45** Révélations **17.25** Face Off **20.55** L'ombre d'un doute. Mag. Le Jésus historique. - Jeanne d'Arc, femme providentielle **23.15** Les piliers de la Terre

RMC découverte

11.20 Les mondes invisibles **13.20** Cars Restoration **16.45** Storage Wars : adjugé, vendu ! **20.50** Millau, le viaduc de l'impossible **21.55** Construire l'impossible **22.45** Pont antisismique. Documentaire **23.35** Titans des mers

Chérie 25

6.00 Téléachat **9.00** Sans tabou **11.30** C'est mon choix **13.30** Le jour où tout a basculé **17.00** C'est mon choix **19.05** Tous pour un **20.55** Danger immédiat Film. Espionnage. Avec Willem Dafoe **23.30** Tu m'appartiens Film TV. Policier.

Eurosport

20.00 Snooker. Open d'Angleterre. 4e journée. En direct **22.55** Eurosport 2 News **23.05** Football. Coupe du monde féminine - de 17 ans. 1/4 de finale **0.30** Football. Championnat de la MLS. Seattle Sounders/ Houston Dynamo. 32e journée

RTL 9

14.40 Mick Brisgau **16.15** Une assistante presque parfaite Film TV. Thriller **18.00** Top Models **18.50** Le jour où tout a basculé **20.40** Sliver Film. Thriller **22.20** #CatchOff **22.35** Catch. Puissance catch : WWE Raw **0.15** Fantasmes **0.20** #CatchOff

TV5Monde

19.05 Tendance XXI **19.45** Tout le monde veut prendre sa place **20.30** Le journal de France 2 **21.00** Un œil sur la planète **22.30** Le journal de la RTS **23.00** Le doulos Film. Policier **0.50** TV5 monde, le journal - Afrique **1.10** Mise au point

canal alpha

5.00-19.00 Rediffusion **19.00** Journal régional **19.17** Météo régionale **19.20** Y'a 10 ans **19.26** Mon job et moi **19.31** Magazine «Ma foi c'est comme ça» **19.53** Météo régionale **19.56** 90 secondes **20.00-5.00** Rediffusion en boucle de la tranche 19h-20h

MTV

10.15 17 ans et maman **11.55** How I Met Your Mother **13.45** 16 ans et enceinte Italie **15.25** Les Jokers **17.15** How I Met Your Mother **18.30** The Big Bang Theory **20.45** Ridiculous **22.00** Ridiculous **0.15** Brothers Green: Eats! **1.25** Geordie Shore

MEZZO

19.25 Intermezzo **20.30** Wilbur de Paris au festival de jazz **21.35** Jimmy Smith et Fats Domino au Festival de Jazz d'Antibes **22.10** Lionel Hampton, Martial Solal, Daniel Humair... **22.50** Dexter Gordon **23.30** Roberto Fonseca solo

ARD

19.55 Börse vor acht **20.00** Tagesschau **20.15** Hirschhausens Quiz des Menschen **21.45** Panorama **22.15** Tagesthemen **22.45** Carolin Kebekus: PussyTerror TV **23.30** Moni's Grill **0.00** Nachtmagazin

ZDF

17.45 Leute heute **18.00** SOKO Stuttgart **19.00** heute **19.25** Notruf Hafenkante **20.15** Apropos Glück Film TV. Comédie **21.45** heute-journal **22.15** maybrit illner spezial **23.45** Markus Lanz **0.55** heute+ **1.10** The Knick

SRF 1

19.00 Schweiz aktuell **19.25** SRF Börse **19.30** Tagesschau **20.05** Hannes Schmid **21.00** Einstein **21.50** 10vor10 **22.25** Aeschbacher **23.20** NZZ Format **23.55** Tagesschau Nacht **0.15** Shadow Dancer Film. Drame.

SRF 2

18.30 Waisenhaus für wilde Tiere - Versteckspiel auf Harnas **19.00** Rick Stein **20.00** Wenn ich bleibe Film **21.45** Keine 3 Minuten - Die Kinokritik für Eilige **21.55** Copain **22.20** sportaktuell **22.45** Easy Money Film **0.50** Wenn ich bleibe Film

TÉLÉOBJECTIF RÉUSSIR

Boucle de 2 heures diffusée 24h/24
Les Médiévales du Vieux Bourg du Landeron: l'occasion pour vous d'être confrontés aux tailleurs de pierre, au potier, au forgeron, à l'herboriste, à la sorcière et à la dresseuse d'oies. - Le Tracteur Pulling. Il s'agit de tracter une remorque à masse variable le plus loin possible, jusqu'au Full-Pull (100 mètres).

RSI 1

17.10 Cuochi d'artificio **18.10** Zerovero **19.00** Il quotidiano **19.45** Il rompiscatole **20.00** Telegiornale **20.40** Via col venti **21.10** Faló **22.30** Tutti, fino all'ultimo **23.40** Hawaii 5-0 **1.05** Repliche continuate

RSI 2

18.45 Las Vegas **19.30** Brothers & Sisters - Segreti di famiglia **20.15** E.R. - Medici in prima linea **21.05** Come ti spaccio la famiglia Film. Comédie **23.00** Pop Profiles **23.25** Il buio oltre la siepe Film **1.30** Il quotidiano

PLANETE +

18.40 Micro-monstres **19.05** Les gens du fleuve **20.05** American Pickers - Chasseurs de trésors **20.55** Kadhafi, notre meilleur ennemi **22.35** Aircrash Confidential 2 **23.30** Aircrash Confidential **0.25** National Gallery Film. Documentaire.

RAI 1

15.15 Torto o ragione ? **16.30** TG 1 **16.40** TG1 Economia **16.42** Che tempo fa **16.50** La vita in diretta **18.45** L'eredità **20.00** Telegiornale **20.30** Affari tuoi **21.15** Un medico in famiglia **23.15** TG1 60 Secondi **23.20** Petrolio **0.50** TG1 - Notte

TVE I

18.40 Centro medico **19.20** Zoom tendencias **19.40** España directon **20.30** Aquí la tierra **21.00** Telediario 2° Edicion **22.00** El tiempo **22.05** Viaje al centro de la tele **22.30** Aguila Roja **23.45** Viaje al centro de la tele **1.00** Historia de nuestro cine

RTPI

16.15 Água de Mar **17.00** Agora Nós **19.00** Portugal em Direto **19.55** Fatura da Sorte **20.10** O preço certo **21.00** Telejornal **22.00** The Big Picture **22.45** Hora dos Portugueses **23.00** Sei Quem Ele É **0.00** Grande área

RADIOS

La Première

13.04 Vacarme **13.30** Passagère **14.04** Entre nous soit dit **15.04** Détours **16.04** Pentagruel **16.30** Vertigo **18.00** Forum **19.04** Paradiso **20.03** Histoire vivante **21.03** Dernier rêve avant la nuit **22.03** La ligne de cœur **22.30** Journal **0.03** Bille en tête **0.30** Tribu

ADRESSES UTILES

URGENCES

- **Urgences médicales: 144**
- **Police: 117**
- **Feu: 118**
- **Intoxication: 145**
- **Médecin ou dentiste de garde: 0848 134 134 ou en cas d'urgence vitale: 144**
- **Pharmacie de service. En dehors des heures d'ouverture: 0848 134 134**
- **Hotline pédiatrique (enfants jusqu'à 16 ans): 032 713 38 48**
- **Centre d'urgences psychiatriques (CUP): 032 755 15 15**

NEUCHÂTEL

La Providence
Permanence médicale chirurgicale pour adultes dès 16 ans. 032 720 30 42. Lu-ve 8h-20h; sa et jours fériés 9h30-18h. Dimanche, le service est fermé.

Policlinique
Centre médical, av. du 1er Mars 4. Lu-sa, 032 724 55 55.

Pharmacie de service
Pharmacie de la Gare, jusqu'à 20h30.
En dehors de ces heures: 0848 134 134.

Dépannage eau, gaz, électricité *032 855 24 24.*

Bibliothèque publique et universitaire
Lecture publique: Lu 12h-19h. Ma 10h-19h. Me 12h-19h. Je 10h-19h. Ve 12h-19h. Sa 10h-16h.
Fonds d'étude: Lu-ve 10h-12h/14h-19h. Sa 10h-12h.
Salle de lecture: Lu-ve 10h-22h. Sa 8h-17h.
Espace Rousseau, salle: lu-ve 9h-19h. Sa 9h-17h.
Archives: Me et sa 14h-17h ou sur demande.

LA CHAUX-DE-FONDS

Pharmacie de garde
Sur appel 0848 134 134.

Dépannage eau, gaz, électricité
032 855 24 24.

Bibliothèque de la ville
Service de prêt, discothèque et salle de lecture:
Lu 13h-19h. Ma-ve 10h-19h. Sa 10h-16h.

LE LOCLE

Pharmacie de garde
Pharmacie Amavita Poste, Bournot 17, jusqu'à 19h.
En dehors de ces heures: 0848 134 134.

Dépannage eau, gaz, électricité *032 843 90 00.*

Bibliothèque de la ville
Lu-ma-me-ve 14h30-18h30. Je 14h30-20h. Sa 10h-12h.

LITTORAL-EST

Pharmacie de garde
0848 134 134.

Permanence médicale
Cornaux, Cressier, Le Landeron, Lignières: le 0848 134 134 renseigne et en cas d'urgence: 144.
La Neuveville, Douanne, Gléresse, Plateau de Diesse: 0900 900 024 (1.95/min).

Bibliothèque des Deux Thielles, Le Landeron
lu 13h30-17h. Ma 9h30-11h30/13h30-16h. Me 15-17h. Je 15-19h. Ve 10-12h.

LITTORAL-OUEST

Centre médical de la Côte
Petit-Berne 14, Corcelles. Lu-ve 8h-20h. Sa 9h-15h, 032 727 11 00.

Pharmacie et médecin de garde
0848 134 134 et en cas d'urgence: 144.

Bibliothèque communale, Auvernier
Ma 9-11h.

Bibliothèque communale, Bevaix
Ma 14h-19h. Je 9h-11h/14h-18h.

Bibliothèque communale,Boudry
Ma 15h-18h. Me 14h-18h. Je 15h-19h.

Bibliothèque communale, Colombier
Me 14-18h, je 16-20h.

Bibliothèque communale, Corcelles-Cormondrèche
Lu 9h30-11h30. Ma et je 15h30-19h. Me 14h-18h.

Bibliothèque communale, Cortaillod
Ma 15h30-18h30. Me 14-17h. Ve 15h30-17h30.

Bibliothèque intercommunale, Gorgier-La Béroche
Me-ve 15-19h.

Bibliothèque adultes, Peseux
Temple 1a. Ma 9h-12h. Me 17-19h. Je 17-19h.

VAL-DE-RUZ

Hôpital de Landeyeux
032 854 45 45. Policliniquechirurgicale: Lu-ve 8h-18h30.

Pharmacie de service
Pharmacieplus du Val-de-Ruz, Fontainemelon, 032 853 22 56, en dehors des heures d'ouverture des pharmacies de la commune de Val-de-Ruz.
En dehors de ces heures: 0848 134 134.

Médecin de garde
0848 134 134 et en cas d'urgence: 144.

Bibliothèque communale de Fontainemelon
Lu 19h-21h. Je 13h30-15h30.

Bibliothèque communale, Les Geneveys-sur-Coffrane
Je 19h-20h.

VAL-DE-TRAVERS

Médecin de garde et pharmacie de service
0848 134 134 et en cas d'urgence: 144.

Hôpital Couvet *032 864 64 64.*

Bibliothèque communale, Couvet
Lu 17h-19h. Me 15h-17h. Ve 14h-16h.

Bibliothèque communale, Fleurier
Lu/ma 17h-20. Je 15h-18h.

JURA BERNOIS

Pharmacies de garde
Saint-Imier, Pharmacieplus du Vallon, 032 942 86 86.
Tramelan, Pharmacie Schneeberger, 032 487 42 48.

Médecins de garde
De la Ferrière à Péry, 032 941 37 37.
Tramelan, 032 493 55 55.

Bibliothèque communale,Tramelan
Lu 17h-19h.

Bibliothèque, Saint-Imier
Bibliothèque régionale, section jeunes et section adultes. Je-ve 9h-11h. Me-ve 14h-18h.

Bibliothèque communale, Sonvilier
Lu 17h30-19h30. Me 16h-18h.

Bibliothèque communale, Renan
Lu 17h30-19h. Ma, je 15h30-17h.

Bibliothèque communale du Soleil, Villeret
Ma 9h-10h/15h-18h. Je 18h-19h. Heure du conte pour les enfants de 3 à 5 ans, ma 10h-10h45 (d'octobre à mai, sauf durant les vacances scolaires).

Bibliothèque communale, Cormoret
Ma 17h30-18h30. Je 17h-18h.

Bibliothèque communale,Courtelary
Lu, me 9h30-10h30. Ma 19h20h. Je 15h-16h.

Bibliothèque communale, La Neuveville
Lu-je 16h-18h. Sa 9h-11h.

JURA

Pharmacies de garde
Saignelégier, Pharmacie des Franches-Montagnes, 032 951 12 03.
Le Noirmont, Pharmacie St-Hubert, 032 953 12 01.

Bibliothèque, Le Noirmont
Lu 17h-19h. Ma 14h-17h. Ve 8h30-11h30.

RÉGION

Accompagnement
De personnes en fin de vie. Service bénévole. 032 886 80 70.

Alcoolisme *SOS Alcool 24h/24. 0848 805 005.*

ANAAP (psychiatrie)
Association neuchâteloise d'accueil et d'action psychiatrique. Permanence psycho-sociale, après-midi: Neuchâtel, Plan 19. La Chaux-de-Fonds, Manège 19. Fleurier, Grand-Rue 7. Groupes d'entraides, groupe des proches, 032 721 10 93.

Asloca
Neuchâtel. Information et défense des locataires. Consultations sur rdv, répondeur 724 54 24, fax 724 37 26.

Aspedah
Parents d'enfants hyperactifs et/ou avec déficit d'attention. Lu 9h-12h. Je 14h-16h. 021 703 24 20.

Association Alzheimer
032 886 83 59; lu-ve 8h-11h30/14h-16h (sauf jours fériés). Informations, orientation et conseils, groupes d'entraide pour proches, lieux de rencontre pour personnes malades, cafés Alzheimer, accompagnement bénévole à domicile, vacances, www.alz/ne.ch.

Association L'éducation donne de la force
Réseau neuchâtelois de soutien à la parentalité et aux questions d'éducation. www.edf-ne.ch.

Association neuchâteloise de prévention du suicide «Parlons-en»
info@suicide-parlons-en.ch
www.suicide-parlons-en.ch

Assoc. suisse maladie de Parkinson
Groupe neuchâtelois. 3e jeudi tous les 2 mois. 032 753 10 61. Parkinfon, ligne gratuite 0800 80 30 20, ouverte chaque 3e mercredi du mois 17h-19h.

Autorité de conciliation
En matière de santé. Difficultés entre patients et soignants. Château 12, Neuchâtel, 032 889 51 41. Demandes à adresser par écrit.

Cancer
Ligue neuchâteloise contre le cancer, permanence lu-ve 8h-11h30 ou sur rendez-vous, 032 721 23 25. Vivre comme avant, cancer du sein, d'anciennes opérées à votre écoute, visite sur demande, 032 721 23 25/032 751 18 13/032 724 32 19.

Caritas Neuchâtel
Service social et administration, Vieux-Châtel 4, Neuchâtel, 032 886 80 70. Epicerie, av. de la Gare 39, Neuchâtel, lu 14h-18h, ma-ve 8h30-12h/14h-18h, sa 8h30-12h, 032 721 28 87.

Cartons du cœur
District de Neuchâtel, Boudry et Val-de-Ruz, 079 152 11 11, lu-ve 9h-10h. Montagnes neuchâteloises et Val-de-Travers, 079 310 50 20, lu-ve 9h-10h. www.cartonsducoeur-ne.ch.

Centrevue
Interventions sociales et réadaptation pour personnes handicapées de la vue, Corcelles 3, 2034 Peseux, 032 886 80 40 sur rdv.

Chambre immobilière neuchâteloise
Association de défense des propriétaires. Sur rendez-vous. Faubourg du Lac 2, Neuchâtel. 032 729 99 90.

Insieme Neuchâtel
Association de parents de personnes mentalement handicapées. L.-Robert 128, La Chaux-de-Fonds. 032 926 85 60. Lu, me, je 9h30-17h30. Ma 8h30-13h. Hôtel des Associations, Louis-Favre 1, Neuchâtel. Ma 8h30-12h. Ve 13h30-17h30. www.insieme-ne.ch, info@insieme-ne.ch.

Jeunes handicapés
Service de dépannage. Ma 10h-13h, je 13-16h, 032 926 85 60. Me-ve 10h-13h, 032 835 27 08.

Job Service
Service public gratuit spécialisé dans l'insertion professionnelle des jeunes. Quai Philippe-Godet 18, Neuchâtel. 032 725 35 55.

Lecture et compagnie
Les lecteurs/trices bénévoles se rendent à domicile ou en institution. Chemin de Praz 2a, Boudry, 079 543 44 62. www.lecture-et-compagnie.ch
contact@lecture-et-compagnie.ch

NOMAD
Stomathérapie et diabétologie canton
Esserts 10, Cernier. 032 886 82 50.
stomatherapie@nomad-ne.ch
diabetologie@nomad-ne.ch

NOMAD Magasin matériel de soins
Pont 25, La Chaux-de-Fonds. 032 886 82 52.

Procap littoral neuchâtelois
Passage Max-Meuron 6, Neuchâtel, 032 724 12 34. Permanence téléphonique lu-je 8h30-11h30/14h-17h. Entretiens et conseils en matière d'assurances sociales, uniquement sur rendez-vous.

Pro Infirmis
Au service de personnes en situation de handicap. Neuchâtel, Maladière 35, lu-ve 8h-12h/14h-17h, 032 722 59 60, neuchatel@proinfirmis.ch.
La Chaux-de-Fonds, Marché 4, lu-je 8h-12h/14h-17h, 032 967 86 20.

Pro Senectute Arc Jurassien
Au service des aînés, conseil social, 032 886 83 40;. Service des repas. 032 886 83 30.

Solidarité-femmes *032 886 46 36*

NEUCHÂTEL

Accueil familial de jour
District de Neuchâtel et de Boudry, Rue des Usines 20, CP 26, 2003 Neuchâtel, 032 717 74 56/48, permanence téléphonique, lu 8h-11h30/14h-17h, ma 14h-17h, je 8h-11h30.

ADCN (chômage)
Association pour la défense des chômeurs de Neuchâtel. Maison des Associations, Louis-Favre 1, tél. et fax 032 725 99 89.

Alcoolisme
CENEA, Centre neuchâtelois d'alcoologie. 032 889 62 10. Alcooliques anonymes, 0848 848 846. SOS Alcoolisme, 0848 805 005.

Al-Anon
Aide aux familles d'alcooliques. 0848 848 833. 24h/24h

Apen
Association des parents d'élèves de la ville de Neuchâtel, CP 1625, 2000 Neuchâtel, apen@bluewin.ch

Avivo
Association de défense et de détente des retraités et pré-retraités. Louis-Favre 1, 032 725 78 60 (répondeur). Permanence, ma 9h-11h.

Bénévoles en ville, Neuchâtel
Transports, visites, promenades etc. Ruelle Fleury 22. Permanence téléphonique, 032 724 68 00, lu-ve 9h-10h30.

Caritas Neuchâtel
Service social et administration. Vieux-Châtel 4, 032 886 80 70. Epicerie, Gare 39, lu 14h-18h, ma-ve 8h30-12h/14h-18h, sa 8h30-12h, 032 721 28 87.

Centre de consultations Lavi
Aide aux victimes d'infractions, J.-L. Pourtalès 1, 032 889 66 49 ou La main tendue 143.

CNP Centre de psychiatrie communautaire du Littoral (CPCL)
Vieux-Châtel 18-20, 2000 Neuchâtel. Enfants et adolescents, 032 755 23 11; adultes et âge avancé, 032 755 24 11. Lu-ve 8h-12h/13h30-17h30. En dehors de ces heures: 032 755 15 15.

Consultations juridiques
Ordre des avocats, Beaux-Arts 11. Me 16-19h, sans rendez-vous.

La Courte échelle
Lieu d'accueil enfants-parents. Fausses-Brayes 3. Lu 14h30-17h30. Me, je, ve 8h45-11h45. 032 724 45 15.

Croix-Rouge suisse
Av. du 1er-Mars 2a. Réception: 032 886 886 0. Transport pour malades: 032 886 886 9. Garde malades à domicile: 032 886 886 3. Bénévoles et aides aux proches: 032 886 887 0. Alarme Croix-Rouge: 032 886 886 4. Garde d'enfants malades à domicile: 032 886 886 5. Centre de Puériculture: permanence tél. lu-ve 8h-9h: 032 886 886 6, consultations: lu et ve 14h-17h, me 18-20h.

Dispensaire des rues
Accueil, écoute, soins infirmiers. Coiffure , douche et buanderie. Gratuité et anonymat. Rue Fleury 22. 032 721 10 25. Lu-me-je 14h-18h (juillet-août 14h-17h), ve 14h-16h.

Drop-in
Centre d'information, prévention et traitement des addictions. Fausses-Brayes 5. Lu-ve 8h-12h/14h-18h. 032 886 86 10; fax 032 886 86 49; drop-in@ne.ch

Es'Capad
Soins infirmiers en psychiatrie pour enfants, adolescents et adultes. 1er Mars 16. 032 724 80 40. www.escapad.ch

Espace des Solidarités
Lieu d'accueil et repas à domicile. Louis-Favre 1. 032 721 11 16.

FRC
Fédération romande des consommateurs. Louis-Favre 1. Ma 14h-17h. 032 724 40 55.

Médiation familiale
Association neuchâteloise. Fbg de l'Hôpital 23, 2000 Neuchâtel. 032 886 80 15.

Mouvement des aînés
Louis-Favre 1. 8h-11h30, 721 44 44 .

Planning familial
St-Maurice 4 Lu, ma, ve 14h-18h. Me 13h-19h, ou sur rendez-vous, 717 74 35.

Recif
Lieu de rencontres et d'échanges interculturels pour femmes réfugiées, immigrées et suisses. Cassarde 22, 032 730 33 50. Cours de français et de couture.

Sclérose-en-plaques
Groupe régional de Neuchâtel, Antoinette Notter, 032 853 18 72. Plein Ciel, Carole Rossetti, 032 842 42 09.

Sida
Groupe sida Neuchâtel. Tests anonymes. Grand-Rue 18, Peseux. 032 737 73 37.

SOS futures mamans *032 842 62 52 .*

LA CHAUX-DE-FONDS

Alcoolisme
CENEA. Centre neuchâtelois d'alcoologie, Parc 117. Information, prévention et traitement de l'alcoolisme, lu-ve, 032 889 62 11. Alcooliques anonymes, C.P. 14, 2301 La Chaux-de-Fonds, 0848 848 846. Groupe familial Al-Anon, aide aux familles d'alcooliques, 0848 848 833, tarif interurbain, (24h/24h).

Amicale des malentendants
Cours de lecture labiale, rencontres mensuelles. C. Montavon, A.-M. Piaget 32, La Chaux-de-Fonds, 076 690 14 16. cortex81@hotmail.com

Association d'aide à l'enfance
District de La Chaux-de-Fonds. Coup de pouce financier à vos enfants, 079 653 82 36.

Avivo
Association suisse des rentiers AVS-AI, et préretraités, La Chaux-de-Fonds, 032 926 01 75.

Caritas Neuchâtel
Espace des Montagnes. Collège 21, La Chaux-de-Fonds. Programme d'insertion. Lieu d'accueil, lu 14h-17h et je 14h30-16h30, 032 886 80 60. Epicerie. Collège 13. Lu 13h30-18h. Ma-ve 8h30-12h/13h30-18h. Sa 8h30-12h. 032 964 12 70. Le Pantin, restaurant social, Ronde 5, 032 964 13 44.

Centre social protestant
Consultations sociales, juridiques, conjugales. Temple-Allemand 23. llu-ma, je-ve 8h-12h/13h30-17h30, 032 967 99 70. Boutique du CSP, Puits 1, ouvert lu-ve 14h-18h30.

Chômeurs
Association pour la défense des chômeurs, rue du 1er Mars 15. Permanences: ma-me 9h-12h/14h-17h; je 9h-12h/14h-19h. 032 913 96 33. info@adc-ne.ch

Centre de consultations Lavi
Aide aux victimes d'infractions. Léopold Robert 90, 032 889 66 52 ou La main tendue (143) ou la police (117).

Centre de santé La Comète
Pont 25. Ligue pulmonaire neuchâteloise, 032 886 82 60. Pro Senectute, 032 886 83 00, repas à domicile 032 886 83 30. SGMD Croix-Rouge, lu matin, ve matin 032 886 82 35. Centre d'ergothérapie, 032 886 82 70.

Centre de santé sexuelle-planning familial
Sophie-Mairet 31, La Chaux-de-Fonds, 032 967 20 91. www.sante-sexuelle/chaux-de-fonds.ch
Consultations confidentielles avec ou sans rdv. Lu et me 12h-18h. Ma et ve 15h-18h.

CNP Consultation ambulatoire des Montagnes
Sophie-Mairet 29, La Chaux-de-Fonds, 032 967 20 61. Lu-ve 8h-12h/14h-18h.
En dehors de ces heures: CUP, 032 755 15 15.

Consultation juridique de l'OAN
Rue du Parc 65, je 16h-19h.

Croix-Rouge
Paix 71, 032 886 82 32, 8h-11h30, services bénévolat, transports, baby-sitting, diététique. Boutique Vet'shop, Paix 73. Me-je 14h-18h, dernier samedi du mois, 9h30-11h30. Centre de puériculture, La Chaux-de-Fonds, Paix 71, lu et me 9h-11h; ma et ve 14h-17h30; permancence téléphonique, 032 886 88 66, les jours ouvrables 8h-9h. Service de garde-malade à domicile, Pont 25, 032 886 82 35. Formation et promotion de la santé, 032 886 88 61.

La Trottinette
Espace de rencontre parents-enfants (0-4 ans). Serre 24. Lu 15h-17h30. Ma 9h-11h30. Je 9h-11h30/14h-16h30. Contact: 032 914 52 60

MCPJN
Mouvement de la condition parentale du Jura neuchâtelois. Aide en cas de séparation ou de divorce. C.P. 992, 2301 La Chaux-de-Fonds. Ma 18h45-20h, Collège 9, rez-de-chaussée.

Médiation familiale
(Association neuchâteloise). Place de l'Hôtel-de-Ville 1, 032 886 80 15.

NOMAD, La Chaux-de-Fonds
Aide et soins à domicile. Pont 23, La Chaux-de-Fonds. 032 886 88 88.

Prévention pour jeunes et adultes
La Balise. Accompagnement, soutien et écoute en matière d'addictions. Daniel-JeanRichard 5, La Chaux-de-Fonds. Lu, ma 17-19h. Me 14-18h. 032 913 12 28 ou 079 520 02 52.

Procap
La Chaux-de-Fonds, Vieux-Cimetière 5, tél. 032 968 00 33. Permanence téléphonique, lu-ma, je 14-17h. Entretiens et conseils en matière d'assurances sociales uniquement sur rendez-vous.

SEL - Système d'échange local
Chaque dernier mardi du mois (sauf juillet et décembre), 19h-21h, au café de l'Univers, 1er étage. Renseignements: M.-J. Boillat, 032 968 75 88 ou M. Hans, 032 913 96 74.

Service de la jeunesse
Renseignements et inscriptions aux activités: secrétariat, 032 967 64 90, lu-ve 8h30-11h30.

Sida
Groupe sida Neuchâtel: tests anonymes, sur rendez-vous au 032 737 73 37.

SOS futures mamans
Numa-Droz 181, 24/24h, 079 772 16 90.

Toxicomanie
Centre de prévention et de traitement de la toxicomanie, Hôtel-de-Ville 27. Lu-ve 8h-12h/14h-18h, 032 967 86 00. Urgences: s'adresser au médecin de service. Le Seuil, Jaquet-Droz 22, centre d'accueil pour personnes toxicodépendantes, 032 968 52 42; lu, ma, je, ve 10h-15h. Repas à midi.

Violence - Solidarité femmes
Violences conjugales. Rue du Marché, 8, La Chaux-de-Fonds, 032 886 46 36.

LE LOCLE

Alcoolisme
CENEA, Centre neuchâtelois d'alcoologie, France 14, information, prévention et traitement de l'alcoolisme, lu-ve, 032 931 28 15 .

Avivo
032 931 76 27.

Croix-Rouge
Service des transports, 8h-11h30, 032 886 82 32. Centre de puériculture, Côte 2 (Dr Giordano), je 14h-17h30; permancence téléphonique, 032 886 88 66, les jours ouvrables 8h-9h.

NOMAD Le Locle
Aide et soins à domicile. Grande-rue 16, Le Locle. 032 886 88 88.

Pro Senectute
032 886 83 00. Lu/ve 8h-11h30/14h-16h.

LITTORAL-EST

Infirmières indépendantes à domicile
7/7. 078 824 46 72

NOMAD Marin
Aide et soins à domicile. Av. des Champs-Montants 12a, Marin-Epagnier. 032 886 88 88.

Services bénévoles
Cornaux, Cressier, 079 822 71 06, heures de repas. Marin-Epagnier, 032 756 02 80, 8h30 à 10h. Le Landeron, Lignières, 079 379 52 39, lu/me 8-12h. Saint-Blaise, Hauterive, 079 374 77 66, 9-11h
h/13h30-17h. www.vivre-sans-fumer.ch
Hauterive, 079 374 77 66, 9-11h.

LITTORAL-OUEST

Infirmières indépendantes
A domicile et soins palliatifs. 7/7, 079 33 22 600.

NOMAD Peseux
Aide et soins à domicile. Chasselas 1, Peseux. 032 886 88 88

NOMAD Perreux
Aide et soins à domicile. Hôpital 24, Boudry. 032 886 88 88

Service de transports bénévoles
Colombier et Bôle, 079 415 13 49. Peseux, Corcelles, Cormondrèche, 079 735 32 08, lu, me, ve 9-11h. Auvernier, 032 731 56 73, lu-ve 8h-11h. Béroche, 079 390 91 41 lu, me, ve 9h-11h. Bevaix, 078 610 62 60. Rochefort et Montmollin, 032 855 10 87.

VAL-DE RUZ

Croix-Rouge
Consultation de puériculture. Rue Henri-Calame 8, Cernier. Je 9h-12h/14h-17h.

Infirmières indépendantes à domicile
et soins palliatifs. 7/7, 24h/24, 079 417 33 41.

NOMAD Val-de-Ruz
Aide et soins à domicile, Esserts 10, Cernier. 032 886 88 88.

Services bénévoles
Transports-achats. Lu-ve 8h-12h. 079 798 13 22.

VAL-DE-TRAVERS

CAPTT
Centre d'aide et de prévention du traitement de la toxicomanie. Fleurier, rue du Guilleri 8, 032 886 86 50. Lu-ve 8h-12h/14h-18h30.

Croix-Rouge Suisse
Consultation de puériculture au Cora. Grand-rue 7, Fleurier. Je 14h-17h30. Permanence téléphonique , lu-ve 8h-10h, 032 886 886 6.
on et consultation pour questions de dépendance, rue H.-F. Sandoz 26, Tavannes. Tél. 032 481 15 16, fax 032 481 15 93. www.fondation-contact.ch

NOMAD, Val-de-Travers
Aide et soins à domicile. Hôpital 4, Couvet. 032 886 88 88

IMPRESSUM

SOCIÉTÉ ÉDITRICE: SNP Société Neuchâteloise de Presse SA
Directeur général et éditeur: Jacques Matthey

RÉDACTION EN CHEF
Rédacteur en chef: Nicolas Willemin
Rédactrice en chef adjointe: Sophie Winteler
redaction@lexpress.ch - Tél: 032 723 53 00
redaction@limpartial.ch - Tél: 032 910 20 00

RÉDACTION
Enquêtes-Région: Léo Bysaeth (resp.), Pascal Hofer (resp. des magazines), Vincent Costet, Daniel Droz, Virginie Giroud, Luc-Olivier Erard.
ne.canton@lexpress.ch / ne.canton@limpartial.ch
forum@lexpress.ch / forum@limpartial.ch

Littoral & Vallées: Florence Veya (resp.), Jacques Girard (Forum), Antonella Fracasso (Val-de-Ruz), Matthieu Henguely (Val-de-Travers), Nicolas Heiniger, Frédéric Mérat, Santi Terol.
littoral@lexpress.ch / vallees@lexpress.ch

Montagnes, Jura & Jura bernois: Stéphane Devaux (resp.), Sylvie Balmer, Claire-Lise Droz, Sylvia Freda, Robert Nussbaum, Alain Prêtre, Gérard Stegmüller (Jura + Jura bernois).
montagnes@limpartial.ch
jura.bernois@limpartial.ch
jura.canton@limpartial.ch

Sports: Emanuele Saraceno (resp.)
Julian Cerviño, Laurent Merlet, Emile Perrin, Patrick Turuvani.
sport@lexpress.ch / sport@limpartial.ch

Suisse-Monde-Eco: *arpresse@arpresse.ch*
François Treuthardt, Julie Pellaux, Jason Huther (ESH); Christiane Imsand, Ariane Gigon, Sandrine Hochstrasser, Rachel Richterich, Christine Wuillemin, Pascal Baeriswyl, Philippe Boeglin, Jérôme Cachin, Pascal Fleury, Thierry Jacolet, Kessava Packiry, Pierre-André Sieber («La Liberté»).

Le Mag: Dominique Bosshard, Catherine Favre
magazine@lexpress.ch
magazine@limpartial.ch

Secrétariat de rédaction: Michel Merz (resp.), Jérôme Bernhard, Catherine Lestage, Catherine Lüscher, Jean-Michel Pauchard.
redaction@lexpress.ch
redaction@limpartial.ch

Internet: Stéphanie Giroud, Lea Gloor.
redaction@arcinfo.ch

Photographes: Christian Galley, Lucas Vuitel, David Marchon. Juancarlos Duque (rédacteur image), Catherine Lestage.

Infographiste: François Allanou, Lorella Pascale
Dessinateur: Vincent L'Epée

REMERCIEMENTS

Très touchée par le témoignage de sympathie et d'affection que vous lui avez adressé lors de son deuil, la famille de

Jacqueline SCHELLING

vous remercie de la part que vous avez prise à son épreuve.

Fleurier, Neuchâtel et Andilly (France)
Octobre 2016

AVIS MORTUAIRES

Votre sourire sera ma joie

Son fils: Fausto Pellanda et sa belle-fille Giselène
Ses petits-enfants:
Raphael, Bastien et leurs conjointes: Anne-Claude et Céline
Ses arrière-petits-enfants: Nolan Nessa et Lily

ont la tristesse d'annoncer le décès de

Madame

Lucia DERITZ

survenu le 12.10.2016 au Tessin, après une courte et foudroyante maladie.

Adresse de la famille: Fausto Pellanda
Peupliers 5
2014 Bôle

028-789880

Chaque mort nous le rappelle,
c'est l'absence qui révèle
l'intensité d'une présence.
Robert Gonin

Dans la tristesse de la séparation, nous faisons part du décès de

Madame

Liliane GARBANI

née Hänni

qui s'est éteinte, après une courte maladie, à l'âge de 72 ans, entourée de l'affection des siens.

Ses filles et ses beaux-fils
Valérie Garbani et Ruzhdi Salihu
Sylvie et Francesco Nastasi-Garbani, leurs fils Valentin et Adrien

Ses frères, sa sœur et leurs familles
Jean-Jacques Hänni et son amie Corinne
Anne-Lise et Bernard Kunz-Hänni
Georges et Marlyse Hänni-Ruedin

Josiane Hänni-Wicht

Les familles parentes, alliées et amies

2207 Coffrane, le 11 octobre 2016
(Rue de L'Abrévieux 6)

La cérémonie d'adieu aura lieu au temple de Coffrane, vendredi 14 octobre à 15 heures.

Liliane repose à la crypte de l'hôpital Pourtalès.

028-789879

Ses enfants:
Pierre-André et Adelheid Tschanz, à Zollikofen;
Claude-Philippe et Sylviane Tschanz, à Yverdon;
Jean-Paul et Maryse Tschanz, à Villeret;
Ses petits-enfants et arrière-petits-enfants,
ainsi que les familles parentes, alliées et amies
ont la tristesse de faire part du décès de

Lisette TSCHANZ-MAYOR

qui s'est endormie paisiblement le 11 octobre 2016, dans sa 91e année.

La cérémonie d'adieux aura lieu au temple de Lutry, le samedi 15 octobre à 10 heures.

En lieu et place de fleurs vous pouvez penser à la Fond. Pers. Handicapées La Pimpinière, 2710 Tavannes – CCP 25-15731-1 (mention L. Tschanz)

Adresse de la famille: Jean-Paul Tschanz, Planches 27, 2613 Villeret

Cet avis tient lieu de lettre de faire part.

022-245116

Correctif CCP, pour le deuil de

Monsieur

Fernand PERNY

Le CCP de la Ligue neuchâteloise contre le cancer est le 20-6717-9

028-789881

Notre maman

Claire WIDMER

s'est endormie dans sa 91e année le 29 septembre 2016 après avoir passé 6 ans au home de La Fontanette à Sauges.

Nous sommes heureux de l'avoir eue aussi longtemps près de nous.

Nous remercions sincèrement la doctoresse Grétillat ainsi que tout le personnel du home pour l'avoir soignée et veillé sur elle. Un chaleureux merci également à tous ceux qui, de près ou de loin, l'ont entourée.

Selon son désir, la cérémonie d'adieu a eu lieu dans l'intimité de la famille.

Sont dans la peine:
Anita Testuz, Sylvain et Nicolas à Sauges
René Widmer, Monique et Marc, Stéfanie, Corinne et leurs enfants à Fraubrunnen.

Cet avis tient lieu de lettre de faire part.

028-789813

AVIS MORTUAIRES

GORGIER

Elle ne sera plus jamais présente,
mais elle ne sera jamais absente non plus.
A. de St-Exupéry

Geneviève Stegmann-Belot, son fils Gérald, son amie Sarah et sa petite-fille Norah

Evelyne Chetelat-Stegmann, son fils Grégory, sa fille Caroline et son époux Christophe, ses petits-enfants Valentine, Julien et Jade

Yvan et Anne Stegmann-Vuillemin

Martine et Christian Cassard-Stegmann,
leurs filles Julie, Sophie et son époux Luc

Les familles Müller, parentes et amies ont l'immense chagrin de faire part du décès de leur maman, grand-maman, arrière-grand-maman, sœur, tante et amie

Madame

Denise STEGMANN

née Müller

qui s'est endormie paisiblement quelques jours après son 86e anniversaire au home de la Fontanette.

Un grand Merci à tout le personnel.

La cérémonie d'adieu aura lieu en l'église Notre-Dame de la vigne, place de la Gare à Gorgier le vendredi 14 octobre à 14h30, suivie de l'incinération, sans suite.

Notre maman repose au pavillon mortuaire de l'hôpital de la Béroche à 2024 St-Aubin.

Cet avis tient lieu de lettre de faire part.

Il est libre….
Y'en a même qui disent qu'ils l'ont vu voler
Il met de la magie, mine de rien, dans tout ce qu'il fait
Il a le sourire facile, même pour les imbéciles
Il s'amuse bien, il n'tombe jamais dans les pièges
Pour lui faut pas s'en faire, il sait doser son effort
Il n'fait pas de bruit, il n'joue pas du tambour
Il vit sa vie sans s'occuper des grimaces
Que font autour de lui les poissons dans la nasse

C'est avec tristesse que nous annonçons le décès de

Monsieur

Walther WUILLEMIN

notre cher et regretté papa, beau-papa, grand-papa, arrière-grand-papa, frère, oncle, parent et ami qui s'est endormi paisiblement dans sa 89e année après de grandes souffrances supportées avec beaucoup de courage.

Marc-André et Christianne Wuillemin-Frossard, leurs enfants
Sébastien et Rebecca Wuillemin-Banderet, leurs filles Rose et Cécile
Sandrine et Jérémy Haag-Wuillemin leurs enfants Mattys et Nora
Les descendants de feu Alphonse et Ida Wuillemin
Les descendants de feu Joseph et Elsa Bader
ainsi que les familles parentes, alliées et amies

La Chaux-de-Fonds, le 7 octobre 2016

La cérémonie d'adieu a eu lieu dans l'intimité de la famille.

Un tout grand merci aux infirmières et au personnel du home Chantevent à Fresens.

En mémoire de Walther, vous pouvez faire un don à la fondation Théodora, CCP 10-61645-5.

Domicile de la famille: Marc-André Wuillemin
L'Orée-du-Bois 112, 2300 La Chaux-de-Fonds

Cet avis tient lieu de faire-part.

132-284678

REMERCIEMENTS

La famille de

Monsieur

Gérald FORNACHON

profondément touchée par votre marque de sympathie et d'affection que vous lui avez témoignée lors de son deuil, vous remercie très sincèrement de votre présence, votre message, votre envoi de fleurs ou votre don et vous prie de trouver ici l'expression de sa vive reconnaissance.

Bevaix, le 13 octobre 2016

028-789234

Profondément touchée par les témoignages de sympathie et d'affection qui lui ont été adressés lors de son deuil et dans l'impossibilité de répondre à chacun, la famille de

Roger GIRARD

prie toutes les personnes qui l'ont entourée par leur présence, leur message, leur envoi de fleurs ou leur don, de trouver ici l'expression de sa vive reconnaissance.

Neuchâtel, octobre 2016

028-789681

L'ÉPHÉMÉRIDE

13 octobre 1996: Damon Hill gagne le championnat de F1

Le Britannique Damon Hill remporte le Grand prix de Suzuka le 13 octobre 1996, au Japon, sur Williams-Renault, et est couronné champion du monde de Formule 1 avec 97 points, devant le Canadien Jacques Villeneuve.

Cela s'est aussi passé un 13 octobre

2007 – Décès du célèbre mercenaire français Bob Denard à l'âge de 78 ans.

1999 – Coup d'état militaire au Pakistan. Le premier ministre Nawaz Sharif est destitué par l'armée suite au limogeage du chef des forces armées, le général Musharraf, qui devient le nouvel homme fort du pays.

1999 – La proposition de loi sur le Pacs (Pacte civil de solidarité) est adoptée par l'Assemblée nationale française.

1946 – Référendum instaurant la Constitution de la IVe République.

1943 – L'Italie déclare la guerre à l'Allemagne.

1775 – La marine américaine est créée par le Congrès des Etats-Unis d'Amérique.

SOCIÉTÉS LOCALES

LA CHAUX-DE-FONDS

Amis du Mont-Racine

Loge des Pradières-Dessus: buvette ouverte samedi 15 octobre de 14h à 18h et dimanche 16 octobre de 10h à 18h. Gardiennage: S. Boillat. Renseignements sur le site de l'association: www.mont-racine.ch

Amis de la nature

Samedi 15 et dimanche 16 octobre, travaux et nettoyages à Mont-Soleil; org. F. Tillmann, 032 968 26 27.

Club alpin suisse

Samedi 15 octobre, sortie VTT dans le Jura, pour tous; Fr. Humbert, 079 466 70 58. Dimanche 16 octobre, sortie sections amies, pour tous, M. Zwahlen, 079 421 74 35. Samedi 15 et dimanche 16 octobre, chalet du Mont-d'Amin, le gardien Ph. Golay accueillera toute personne de passage.

Club des loisirs

Jeudi 13 octobre, 14h30, Maison du peuple, «Trésors des archives du DAV».

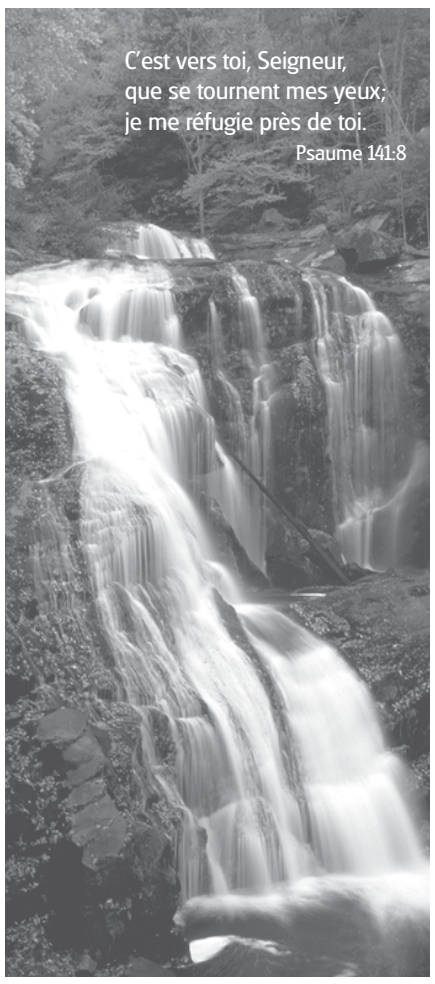

AIR DU TEMPS

FRANÇOIS NUSSBAUM

Un demi-siècle de progrès

Entre la navigation à vue et le vol aux instruments, y'a toute une génération. A la fin des années 60, ma première virée, dans la vieille VW d'un copain, entre le nord de l'Angleterre et Londres, relevait largement de l'improvisation. On plantait la tente au hasard et en pleine nuit, à la fermeture du dernier pub. Avec des réveils inattendus.

Le premier matin, des gens en blouse blanche nous ont demandé poliment de lever le camp, vu qu'on se trouvait dans le parc d'un hôpital psychiatrique. Le lendemain, un vrombissement continu de moteurs a fini par nous tirer du sommeil: on était sur le rond-point d'une autoroute. Au troisième matin, c'est un tracteur qui nous a secoués. Le paysan, hilare, ne comprenait pas pourquoi on avait précisément choisi son tas de fumier…

Mais tout ça, c'est du passé. Aujourd'hui, le copain a équipé son 4x4 d'un GPS performant: on introduit les coordonnées de l'endroit visé et on se laisse guider. L'autre jour, alors que le petit écran montrait la voiture à quelques mètres du point de chute, une balle a sifflé devant nous, frôlant le pare-brise. *«C'est con,* a-t-il dit, *j'aurais dû inscrire le parking du golf, pas le milieu du terrain».*

Quand on sait qu'une balle de golf peut tuer quelqu'un, on se dit que les années 60 réservaient des surprises un peu moins raides.

LA PHOTO DU JOUR

Le piano du Suisse Oliver Schnyder rejoint par la voie des airs l'hôtel historique Pilatus-Kulm. KEYSTONE

LA MÉTÉO

Lever **7h48** Coucher **18h49**

Lever **17h36** Coucher **4h05**

Arrivée de la pluie

Ce jeudi, les conditions vont se dégrader avec l'arrivée d'une perturbation. Elle occasionnera un temps nuageux avec de la pluie, surtout en seconde partie de journée. Les températures seront bien fraîches également et auront du mal à dépasser 8 à 9 degrés en plaine au meilleur de la journée. Pour la suite, les conditions vont s'améliorer avec le retour d'un temps sec et plus doux.

TEMPÉRATURES RÉGIONALES

BÉVILARD	3°	9°
BRÉVINE (LA)	0°	8°
BRENETS (LES)	3°	9°
COURT	3°	11°
COURTELARY	4°	8°
COUVET	3°	9°
CREUX-DU-VAN	3°	5°
DOMBRESSON	3°	9°
ESTAVAYER-LE-LAC	5°	9°
GRANGES	4°	11°
LANDERON (LE)	5°	9°
MONT RACINE	3°	5°
NOIRMONT (LE)	3°	8°
PONTS-DE-MARTEL (LES)	0°	8°
RANGIERS (LES)	3°	8°
SAINT-AUBIN	5°	9°
SAINTE-CROIX	4°	7°
SAINT-URSANNE	3°	11°
SONCEBOZ	3°	9°
TRAMELAN	4°	8°
VERRIÈRES (LES)	4°	7°
VUE-DES-ALPES	4°	6°
YVERDON	5°	9°

DANS LE MONDE AUJOURD'HUI

ATHÈNES	bien ensoleillé	24°
BANGKOK	pluies orageuses	31°
BARCELONE	en partie ensoleillé	20°
BERLIN	ciel couvert	8°
BRUXELLES	bien ensoleillé	14°
LE CAIRE	beau temps	36°
LONDRES	assez ensoleillé	13°
LOS ANGELES	bien ensoleillé	24°
MONTRÉAL	averses modérées	18°
MOSCOU	en partie ensoleillé	3°
NEW YORK	assez ensoleillé	22°
PARIS	ciel couvert	13°
RIO DE J.	assez ensoleillé	34°
ROME	assez ensoleillé	22°
TOKYO	en partie ensoleillé	18°

SUR NOS LACS

	Température de l'eau	Direction et vitesse du vent	Niveaux des lacs
Neuchâtel	13°	Bise 2 Bf	429.12 m
Bienne	13°	Bise 2 Bf	429.14 m

Niveau du lac des Brenets: 745.20 m

EN SUISSE AUJOURD'HUI

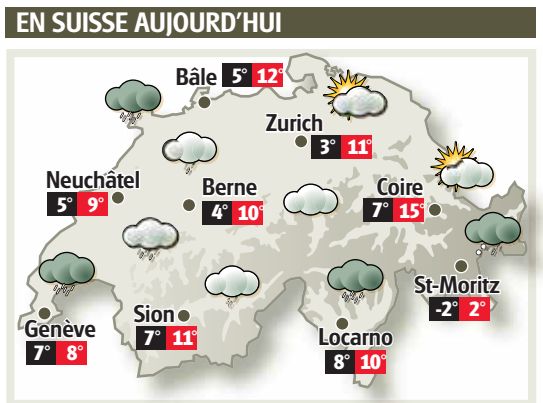

ÉVOLUTION DES TEMPÉRATURES SUR 7 JOURS

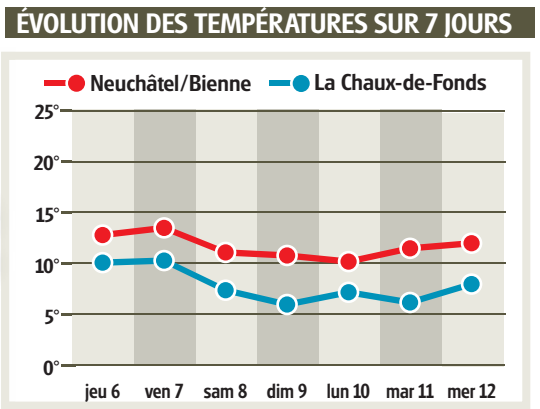

PRÉVISIONS À QUATRE JOURS POUR L'ARC JURASSIEN

	pied du Jura	à 1000m	FIABILITÉ
VENDREDI 14	8° 14°	4° 13°	9/10
SAMEDI 15	9° 16°	5° 14°	8/10
DIMANCHE 16	9° 17°	5° 15°	7/10
LUNDI 17	11° 17°	7° 13°	6/10

SUDOKU N° 1681

Complétez la grille en utilisant les chiffres de 1 à 9. Ils doivent obligatoirement figurer une seule fois dans chaque ligne, chaque colonne et chaque carré de 3X3. Solution dans notre prochaine édition.

Solution de la grille précédente **n° 1680**

1	5	8	2	9	4	7	3	6
7	6	3	8	1	5	4	2	9
2	9	4	6	7	3	8	1	5
6	8	9	7	5	2	3	4	1
3	4	2	9	6	1	5	8	7
5	7	1	3	4	8	9	6	2
8	1	6	5	3	7	2	9	4
4	3	7	1	2	9	6	5	8
9	2	5	4	8	6	1	7	3

Difficulté 2/4

3	1	4			5	8		
5		6						9
		8		6				7
				8		2		
2								4
		1		9				
6				2		1		
4						9		5
		9	4			6	2	3

Grille proposée par la filière informatique de gestion Hes·so
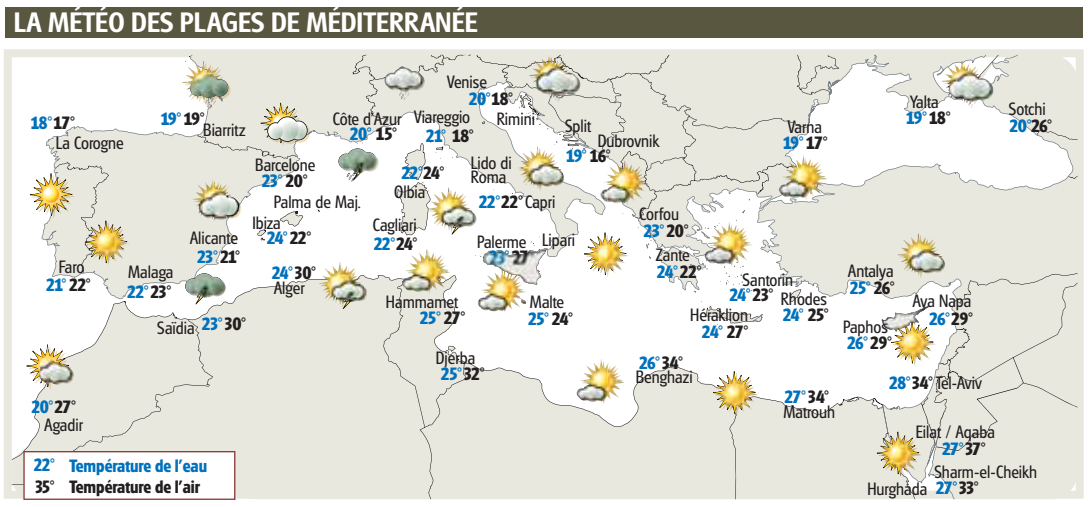
LA MÉTÉO DES PLAGES DE MÉDITERRANÉE