BRÉSIL Dilma Rousseff n'a pas échappé à la destitution PAGE 17

L'EXPRESS | arc PRESSE

FEUILLE D'AVIS DE NEUCHÂTEL, FONDÉ LE 2 OCTOBRE 1738

JEUDI 1 SEPTEMBRE 2016 | www.arcinfo.ch | N° 202 | CHF 2.70 | J.A. - 2002 NEUCHÂTEL

PUBLICITÉ

SOLDES DÉSTOCKAGE
prix cassés sur nos vins
les 2 et 3 septembre
CAVES DE LA BÉROCHE
2024-St-Aubin-Sauges
www.caves-beroche.ch

Les mesures de réinsertion ne seront plus rémunérées

CHÔMAGE Le conseiller d'Etat Jean-Nath Karakash veut la fin des mesures de placement des personnes en fin de droit aux indemnités de chômage.

AIDE SOCIALE Les placements temporaires ne feraient que retarder le recours à l'aide matérielle. Le Conseil d'Etat se prononcera mi-septembre sur un système alternatif.

INTÉGRATION Des professionnels qui encadrent les demandeurs d'emploi craignent une aggravation de l'exclusion des chômeurs en fin de droit. PAGE 5

Animations et spectacles mus par les énergies renouvelables

DAVID MARCHON

ROADSHOW La place du Port, à Neuchâtel, accueille jusqu'à samedi l'exposition itinérante Village de l'énergie, lancée par un concours de spinning entre les volleyeuses du NUC et les footballeurs du FCC. L'Office fédéral de l'énergie propose des jeux et animations divers, dont un miniconcert du rappeur Stress. PAGE 7

NICOLAS HEINIGER

BOULANGERIE
Les flûtes de Champagne révèlent leurs secrets
PAGE 8

VAL-DE-TRAVERS
Un cambrioleur des collèges récidive: un an de prison
PAGE 9

LA CHAUX-DE-FONDS
Antilope, le festival qui danse sur cinq pattes
PAGES 12-13

LA MÉTÉO DU JOUR

pied du Jura	à 1000m
17° 26°	11° 22°

SOMMAIRE

Cinéma	PAGE 14	Télévision	PAGE 29
Feuilleton	PAGE 28	Carnet	P. 30-31

PUBLICITÉ

Portes ouvertes
Samedi 3 septembre 2016
09h30 - 16h00

Menuiserie
Fenêtres
Agencement
70 ans
SOCIETE TECHNIQUE

Invitation pour nos 70 ans
dans nos locaux à Marin
Plus d'informations www.societe-technique.ch

Rue de la Pierre-à-Mazel 39, 2002 Neuchâtel / Tél. 032 723 53 00 ■ E-mail: clientele@lexpress.ch ■ Fax 032 723 53 09 – E-mail: redaction@lexpress.ch ■ Annonces 058 680 97 70 – E-mail: neuchatel@publicitas.ch

9 771660 745006 40035

L'INVITÉ

MANFRED GSTEIGER
HISTORIEN LITTÉRAIRE ET ÉCRIVAIN, NEUCHÂTEL

Lettre ouverte à George Dandin

Je sais bien que certains prétendent que vous n'êtes qu'une fiction ayant péniblement survécu grâce au théâtre et à l'école de la vieille génération. Mais ils ont tort, je vous vois bien vivant. Vous représentez une potentialité difficile à réaliser: reconnaître ses propres erreurs. Dès que vous entrez sur les planches, voici l'aveu: *«George Dandin, George Dandin, vous avez fait une sottise la plus grande du monde. Ma maison m'est effroyable maintenant, et je n'y rentre point sans y trouver quelque chagrin.»*

Tel est le soliloque qui semble encore un bavardage sur un mariage raté. Trois actes plus tard vous en tirez un bilan: il ne reste que *«s'aller jeter dans l'eau la tête la première»*. Votre histoire est devenue claire. Je me demande même si elle n'est pas prophétique. On dirait qu'elle anticipe les lendemains de la votation anglaise sur l'UE. Mais le séparatisme britannique est-il une «sottise»? Et le refus de la Suisse de faire partie d'un espace européen serait-il le comble de la sagesse ou un entêtement stupide? Il y a bien des situations où une décision s'impose.

Pensons à la fission nucléaire. Elle semblait la solution géniale de tous les problèmes énergétiques pour devenir très vite une menace monstrueuse dont il faudrait se débarrasser. Ou l'amiante, bienvenue dans la construction jusqu'à ce que sa nocivité grave soit reconnue. Ou le néocide, invention moderne contre les insectes, ensuite poison redouté. On pourrait continuer la liste, elle serait longue. A se jeter dans l'eau la tête la première.

L'humanité va mal? C'est facile à dire quand on est du côté de ceux qui ont tout pour vivre et beaucoup plus que les ancêtres. Comment trouver les mots pour dire la misère de ce monde lorsqu'on n'en a plus pour exprimer sa reconnaissance devant un sourire ou un coucher du soleil, parce que les médias les ont banalisés depuis longtemps? Nous avons autre chose à faire, surtout à gagner de l'argent et à en dépenser. Faire de l'argent signifie avoir du pouvoir, être puissant signifie être riche. Le bonheur est à portée de la main, il suffit d'être performant, le système le veut, et gare aux faiblards et aux rouspéteurs. La majorité joue le jeu, car elle seule compte en démocratie, souvent grâce à des mensonges et des combines.

L'humanité va mal? C'est facile à dire quand on est du côté de ceux qui ont tout pour vivre et beaucoup plus que les ancêtres.

Ceux et celles qui trouvent toujours quelque chagrin et se lamentent que leur maison (ou leur vie ou leur pays ou leur société) est devenue effroyable, sont nombreux. Ils prétendent qu'il y a trop d'étrangers, trop de migrants, trop de criminels, trop de malhonnêtes, trop de vieux, trop de jeunes, trop de chômeurs, trop de travail, trop de stress, trop de solitude, trop de production de tout, trop de manque de l'essentiel… Nos contemporains veulent ce qu'ils condamnent, la globalisation et le privé, le progrès et la stabilité, le beurre et l'argent du beurre. Et ils s'étonnent que le résultat soit mauvais. Mais l'autocritique à l'instar du «mari confondu», comme son auteur l'appelle, reste rare. Nous rendons presque toujours responsables les autres.

Non, nous ne deviendrons pas des George Dandin repentis, et malgré tout ce que j'ai dit, Molière ne vous envoie pas à la noyade, mais nous invite à jouer de la comédie. Vous vivez fort bien au vingt et unième siècle et sans doute un peu au-delà. Mais je m'imagine parfois que le créateur de cette immensité de milliards de milliards d'étoiles regarde une fois pendant une seconde terrestre notre pauvre planète en se disant: *«Ah ces êtres humains auraient pu faire mieux avec toutes les chances que je leur ai données, la fin est plutôt décevante.»* Ma foi, vous l'avez voulu, George Dandin.

LE CLIN D'ŒIL

COLOMBIER Un somptueux lever de soleil sur le lac de Neuchâtel. PHOTO ENVOYÉE PAR MATTHIAS SCHINZ, DE NEUCHÂTEL

COURRIER DES LECTEURS

RAIL

Investissons dans les lignes régionales

Depuis bien trop longtemps, le débat concernant l'avenir de la ligne ferroviaire La Chaux-de-Fonds – Besançon patine dans la semoule. Le flegme français fait tourner en rond les discussions: pour eux, il n'est pas question de faire des investissements sur sol suisse, ou même de participer à un financement franco-suisse pour la rénovation de la ligne, cela pour des raisons obscures mais qui cachent un drôle de culot, ce sont tout de même les frontaliers français qui en sont les premiers utilisateurs! Ayant emprunté cet axe pour des raisons touristiques, laissez-moi rire quant à ces «travaux» qui nécessitent sa fermeture complète pendant tout l'été. Si seulement cela permettait aux trains de rouler à une vitesse de croisière «régulière», autrement dit, supérieure à celle d'un engin de maintenance. Comment voulez-vous promouvoir ne serait-ce que le patrimoine touristique de cette ligne lorsqu'il faut près de deux heures pour avaler ces malheureux 86 kilomètres, soit une vitesse moyenne de 43 kilomètres par heure! Quand bien même, ce patrimoine touristique ne manque pas d'atouts. (...) A une certaine époque, il fut même question de déléguer la concession de cette ligne aux CFF, tant la SNCF ne voulait plus régir son exploitation. Au vu du manque chronique de volonté de ces derniers, cette solution ne pourrait-elle pas être retenue? Surtout dans le cadre du projet Mobilité 2030, qui prévoit une cadence à la demi-voire au quart d'heure sur l'axe La Chaux-de-Fonds – Neuchâtel, avec un hypothétique prolongement à Morteau. Messieurs les Suisses, tirez les premiers! Après ces débats qui se sont révélés totalement stériles, le dossier n'ayant peu ou pas abouti, une solution toute faite s'offre à vous: investir dans cet axe La Chaux-de-Fonds – Besançon, qui ne manquerait pas de faire tomber l'argent attendu dans les caisses: l'absorption d'une part du trafic frontalier constituerait déjà un gage certain de bénéfices. (...) En conclusion, si la France se vantait il y a de cela un siècle et demi de l'étendue de son réseau ferroviaire, elle ne pourrait plus en faire de même aujourd'hui. Sa méchante habitude à délaisser les lignes régionales, pourtant dotées d'un intéressant potentiel touristico-économique, au profit du TGV, n'est à la longue pas viable. Un grand pays comme l'Hexagone ne peut pas miser uniquement sur la grande vitesse! Un projet global et consistant d'électrification et de promotion de cette ligne des Horlogers lui fournirait un excellent exemple.

Hugo Sanchez
(La Chaux-de-Fonds)

MONTAGNE DE BUTTES

Une autre vision du parc éolien

M. Marbacher, dans son courrier des lecteurs du 24 août, nous dit qu'il est dans la profession du tourisme et en lisant sa lettre je ne m'en étonne pas, car elle ressemble à une de ces brochures alléchantes où on ne parle que de soleil, de plages de sable, de jolies filles et d'alcool à gogo, sans mentionner des problèmes tels que l'insalubrité, la pauvreté et un régime dictatorial. Si c'est sa vision d'un parc éolien, je lui souhaite bien du plaisir. Car malheureusement les éoliennes n'apportent pas que des belles choses. Il semble oublier les vibrations des infrasons émises par les aérogénérateurs dans l'air et dans le sol, que les pales peuvent être mortelles pour les espèces ailées, que le vent est intermittent (même sur la Montagne de Buttes!) et qu'il faut donc une énergie d'appoint au cas où le vent se calme, que l'énergie d'appoint pour la Suisse, ce sont les centrales à gaz (CO_2), que tout le financement énergétique est gâché par la question des subventions et la priorité qu'il faut donner aux renouvelables. Même si M. Marbacher a la tête solide, ce n'est pas tout le monde qui souhaite voir son horizon en rotation. Et finalement du point de vue touristique, qui lui dit que, ces gens du monde entier, qu'il décrit comme vivant heureux sous l'ombre éolien, vont sentir la nécessité de se déplacer pour admirer les machines du «Val-des-Eoliennes»?

Richard Wilson
(Travers)

MUSÉE DE L'ISLAM

L'action d'un groupuscule extrémiste

Dans votre édition du lundi 22 août, vous avez relayé l'action menée par le groupuscule «Résistance helvétique» quant au Musée des civilisations islamiques de La Chaux-de-Fonds. Je tenais à vous signaler que la présentation qui est faite de ce groupuscule, prétendument, selon eux, un «mouvement nationaliste pacifique», peut induire le lecteur en erreur. Il s'agit ni plus ni moins que de la frange la plus radicale de l'extrême-droite raciste, islamophobe et antisémite. (...) L'un des membres du groupe a été exclu de son école d'art en valais, suite à l'intervention de la Cicad et de la Commission fédérale contre le racisme, pour des dessins antisémites et racistes d'une extrême violence, que des représentants de «Résistance helvétique» ont fait un passage dans l'émission de Daniel Conversano, figure de proue de l'extrême-droite française raciste et antisémite, etc. Reprendre leur affirmation selon laquelle ils seraient un «mouvement nationaliste pacifique» revient à les dédouaner des très nombreuses incitations à la haine raciale dont ils font preuve.

Marc Bertholet
(Vevey)

RAPPEL

RÉSERVES La rédaction se réserve le droit de publier ou non, de titrer, d'illustrer ou de limiter le propos à l'essentiel.

SIGNATURES Les textes doivent être signés (nom et lieu). Ils seront accompagnés d'un numéro de téléphone auquel la rédaction pourra joindre l'auteur.

LONGUEUR Les textes seront limités à 1500 signes maximum (espaces inclus).

LIMITES Les injures, attaques personnelles, accusations sans preuves et lettres à caractère discriminatoire seront écartées.

INFO+

Pour nous joindre: Rédaction de L'Express, Pierre-à-Mazel 39, 2001 Neuchâtel – E-mail: redaction@lexpress.ch – Rédaction de L'Impartial, Rue Neuve 14, 2300 La Chaux-de-Fonds – E-mail: redaction@limpartial.ch

CANTON DE NEUCHÂTEL La Chaux-de-Fonds s'apprête à accueillir l'édition 2016.

Choisir un métier grâce à Capa'cité

PASCAL HOFER

Il n'est pas forcément très connu du grand public, lui qui est né en 2006, qui se déroule tous les deux ans en alternance entre Neuchâtel et La Chaux-de-Fonds, et qui est destiné en premier lieu aux élèves sur le point de terminer leur scolarité obligatoire.

Lui, c'est le salon des métiers Capa'cité, dont l'édition 2016 a été présentée hier à l'occasion d'une conférence de presse. Il se déroulera à La Chaux-de-Fonds du jeudi 8 au mercredi 14 septembre, *«dans les rues même du centre-ville, ce qui est unique en Suisse pour un salon de ce genre»*, relève Matthieu Aubert, président de l'association qui organise la manifestation.

Ce n'est pas une mince affaire quand on sait que les sept «villages» de Capa'cité accueilleront l'ensemble des élèves de 10e et 11e années de l'école obligatoire neuchâteloise, soit 4500 enfants. Ils découvriront pas moins de 200 métiers présentés, notamment, par un millier d'apprentis. Le but de l'opération est double: promouvoir la formation professionnelle (par opposition à la formation académique) et aider les jeunes à choisir un métier.

Avec quel succès? La question se pose d'autant plus quand on sait que la manifestation «roule» sur un budget supérieur au million de francs (lire ci-dessous)... *«Par la force des choses, il est difficile de mesurer précisément l'impact de Capa'cité sur la formation professionnelle dans le canton de Neuchâtel»*, commence par répondre Matthieu Aubert. *«Toutefois, grâce aux enquêtes que nous menons après chaque édition, nous disposons de toute une série d'indicateurs, et ils sont positifs.»*

Chiffres en hausse

Celui qui est aussi membre de la direction de la Chambre neuchâteloise du commerce et de l'industrie (CNCI) mentionne les taux de satisfaction très élevés obtenus auprès des exposants et du grand public. Il relève également que 40% des élèves concernés fréquentent Capa'cité en dehors des visites organisées pour les écoles. *«Un pourcentage en augmentation.»*

Matthieu Aubert mentionne un autre pourcentage: *«Avant l'édition 2014 de Capa'cité, 65% des élèves avaient l'intention de faire un apprentissage. Après la manifestation, ce pourcentage s'élevait à 69%.»* Ou encore: *«Le nombre de demandes de stages en entreprise est jusqu'à deux fois plus grand après une édition de Capa'cité. Ce qui n'est d'ailleurs pas sans poser des problèmes. Sans oublier les jeunes dont nous savons qu'ils choisi leur métier, voire de faire un apprentissage, grâce à Capa'cité.»*

La formation, ça coûte

Au final, on dira que la manifestation s'inscrit parmi un ensemble de mesures prises depuis une douzaine d'années par l'Etat de Neuchâtel – en partenariat avec les milieux économiques – pour développer la formation professionnelle, en particulier celle qui se fait en mode dual, c'est-à-dire en entreprise et à l'école. Des mesures qui ont porté des fruits, mais certains objectifs n'ont pas été atteints: la transition vers un modèle tel que celui qui existe en Suisse alémanique est plus lente que souhaité. C'est la raison pour laquelle les autorités cantonales, à la fin de l'année dernière, ont décidé d'octroyer des aides à la création de places d'apprentissage en dual dans les domaines techniques.

Il en va de l'avenir des jeunes, de la main-d'œuvre nécessaire au bon fonctionnement de l'économie ou encore de la préservation de précieux savoir-faire. Mais il en va aussi des finances cantonales: un apprenti formé dans une école professionnelle à plein temps coûte beaucoup plus cher qu'une formation duale. C'est ainsi que la formation professionnelle fait partie des *«champs d'action potentiels»* mentionnés par l'institut de recherche économique BAK Basel dans son rapport sur la gestion financière du canton (notre édition du 10 juin). Mais c'est là une autre histoire...

Une vue du «village gourmand» de l'édition 2014 de Capa'cité. ARCHIVES GUILLAUME PERRET

AU PROGRAMME

Jeudi 8 septembre, à 12h et 16h, concours de robots avec des étudiants en ingénierie de la Haute Ecole Arc.

Vendredi 9, à 17h, «Métiers de fille ou métiers de garçon, ça change quoi?», conférence sur le lien entre les métiers et le genre.

Lundi 12, à 19h, «Parents avertis ou professionnels aguerris?», improvisation théâtrale sur le thème des éducateurs de l'enfance.

Mardi 13, à 18h, conférence sur le rapport entre la recherche d'emploi et les réseaux sociaux, suivie d'une présentation intitulée «Trouvez un emploi grâce à la vidéo».

Mercredi 14, de 14h à 17h, rencontre avec des professionnels à l'occasion d'un speed dating de l'apprentissage pour la rentrée 2017 (inscription sur place dès 13h30).

SUR LES RÉSEAUX SOCIAUX

Pour la première fois, Capa'cité sera présent sur les réseaux sociaux. Via Facebook, Twitter ou Instagram, les élèves et leurs parents, ainsi que toutes les personnes intéressées, pourront suivre la manifestation en image et en vidéo. Les organisateurs s'en serviront également pour transmettre des informations au sujet des apprentissages. Pour tout savoir: www.capacite.ch. Facebook: @capaciteMetier. Instagram: @capa.cite. Twitter: @capa_cite

DES CENTAINES DE BÉNÉVOLES

VILLAGES Capa'cité est mis sur pied par une association qui elle-même regroupe plusieurs associations professionnelles, comme en témoignent indirectement les «villages» de la manifestation: bâtiment et construction, commerce et gestion, santé et social, technique, auxquels s'ajoutent le village gourmand et le village vert.

MILLION Le budget de Capa'cité s'élève à plus d'un million de francs, non compris les budgets respectifs des associations professionnelles, et non compris, par définition, le travail réalisé par quelque 500 bénévoles. Il porte notamment sur les infrastructures installées provisoirement pour abriter les villages.

SUBVENTIONS Le financement de Capa'cité 2016 est assuré par la Confédération, l'Etat de Neuchâtel, la Ville de La Chaux-de-Fonds, le fonds cantonal pour la formation professionnelle, la Loterie romande, les associations professionnelles et des sponsors.

NOUVEAUTÉS L'édition 2016 comprendra plusieurs nouveautés pour les élèves, à commencer par un parcours imposé, sous forme d'interviews.

NOCTURNE Autre nouveauté: ouvert de 8h à 19h (18h le samedi, fermeture le dimanche), Capa'cité proposera une nocturne le mardi 13 septembre avec fermeture à 21h, avec possibilité de visites guidées à l'attention des parents d'élèves dès 19h (inscription obligatoire via le site internet).

GRÈVE Le syndicat dit avoir des preuves irréfutables de l'exploitation des ouvriers polonais. L'entreprise aurait porté plainte.

Le ton monte entre Unia et Alpen Peak à Sainte-Croix

A Sainte-Croix, la grève des six employés polonais de l'entreprise neuchâteloise Alpen Peak International se poursuit. En compagnie de quatre employés du syndicat Unia, les ouvriers ont passé une seconde nuit rue de l'Industrie 19, sur un chantier en cours dans la commune vaudoise. Grévistes et syndicalistes ont décidé hier de poursuivre leur action. *«Les ouvriers polonais sont déterminés à continuer. Unia leur verse des indemnités de 175 francs par jour»*, déclare Lionel Roche, secrétaire syndical vaudois.

Dans un communiqué signé *«La Direction»* mais où ne figure aucun nom de responsable, Alpen Peak *«réfute avec force l'ensemble des accusations»* d'Unia. Parmi les éléments listés, on peut lire que *«l'ensemble des heures travaillées a été versé aux salariés et aucun décompte salaire n'a été contredit à ce jour»*. Une fin de phrase qui semble faire totalement abstraction de la grève en cours, menée notamment pour contester les décomptes des heures travaillées.

Selon l'entreprise, *«les indemnités vacances sont versées mensuellement et le 13e mois est versé conformément à la convention en vigueur. Deux contrats d'assurances, accident et prévoyance, sont en vigueur auprès d'une compagnie neuchâteloise.»* Concernant les conditions d'hébergement, Alpen Peak mentionne *«deux appartements de deux et trois pièces tout équipés»* et parle de loyers d'un montant d'environ 50 francs par mois et par employé. On est loin des 660 francs avancés par Unia, pour un matelas. Sur le terrain, les choses se sont envenimées. Nous sommes en face de deux versions contradictoires. Hier soir, nous n'avons pas pu joindre la gendarmerie de Sainte-Croix pour les éprouver.

Quatre des six Polonais présents à Sainte-Croix. KEYSTONE

Alpen Peak écrit: *«Nos salariés non grévistes présents sur le site ont été pris à partie par des manifestants qui ont même brièvement séquestré l'un d'entre eux. La gendarmerie a dû intervenir pour mettre un terme à ces comportements inacceptables.»* L'entreprise écrit avoir *«déposé plainte auprès de la gendarmerie pour occupation illicite de ses chantiers»*.

Séquestration? *«C'est n'importe quoi, nous nous sommes juste assis à l'entrée du parking en face de l'immeuble pour empêcher un véhicule de passer»*, réagit Catherine Laubscher, secrétaire syndicale d'Unia Neuchâtel. Le syndicat dit avoir bloqué le passage *«pour empêcher l'entreprise de rapatrier en France des biens susceptibles d'être saisis en cas de défaut de paiement des salaires. Ils ont déjà sorti une remorque et comptent plusieurs voitures d'entreprise»*, décrit Lionel Roche.

Unia tient une conférence de presse ce matin à Sainte-Croix. Le syndicat déclare avoir *«la preuve irréfutable et écrite que les salaires pratiqués étaient de 9 euros de l'heure. La rapacité d'Alpen Peak s'avère donc encore plus grave.»* Hier dans nos colonnes, Unia évoquait un salaire de 12 francs de l'heure. Au total, douze ouvriers polonais se seraient fait exploiter depuis le mois de février.

VINCENT COSTET

Landi **actuel**

www.landi.ch

Tronçonneuse électrique OKAY 2300W

Tronçonneuse puissante avec guide et chaîne Oregon. Tension de la chaîne rapide sans outil. Frein de chaîne et de sécurité. Engrenage professionnel renforcé alu. 13538

Aspirateur/Souffleur OKAY essence

35788

Récipient jardin Pop-Up

24178 120 l **9.90**
24179 160 l **12.90**

Prix bas en permanence

DIVERS

Avant la votation sur la nouvelle loi sur le renseignement, la Société Neuchâteloise des Officiers a invité le divisionnaire Peter Regli, ancien chef des services de renseignement, a donner une conférence publique :

"Terrorisme, migration, cyberguerre : que fait la Suisse?".

Venez vous faire une opinion et discuter avec le conférencier le 1er septembre de 18h30 à 20h15 dans l'aula de l'Université de Neuchâtel (avenue du 1er mars 26).

Entrée libre dans la limite des places disponibles.

INVITATION CORDIALE
à l'écoute de l'Evangile de Jésus-Christ annoncé en toute simplicité

SALLE COMMUNALE
Av. Soguel 27, 1er étage
(à côté de la bibliothèque)
2035 Corcelles-Cormondreche

Les dimanches 4, 11, 18, et le 25.09.2016 de 15h30 à 16h30
Entrée libre – pas de collecte

(Notre message repose uniquement sur les Saintes Ecritures et l'enseignement de Jésus)

Vous accueilleront avec plaisir:
Jeanne-Marie Crottaz, tél. 076 535 81 13
et Margrit Horber, tél. 076 518 26 31

PROFESSION MÉDICALE

Dr Lestrade Shepper
FMH
Psychiatrie - Psychothérapie
vous annonce la collaboration avec
Mme Miserez Micheline
Psychothérapeute
Louis-Favre 17
2017 Boudry
Tél. 032 913 15 40

Avec nous, votre publicité est un succès!

www.publicitas.ch/neuchatel

publicitas

Recherchons pour la Suisse Romande

Surveillants caissettes à journaux

Ce travail convient parfaitement à des personnes ayant déjà une activité ou à des indépendants Suisse ou permis valable Patience Diplomatie Observation

Ecrire sous chiffre:
O 012-288657, à Publicitas S.A., case postale 1280, 1701 Fribourg

L'EXPRESS
Vous déménagez?
Bulletin de changement d'adresse sur
www.arcinfo.ch
rubrique:
abonnés

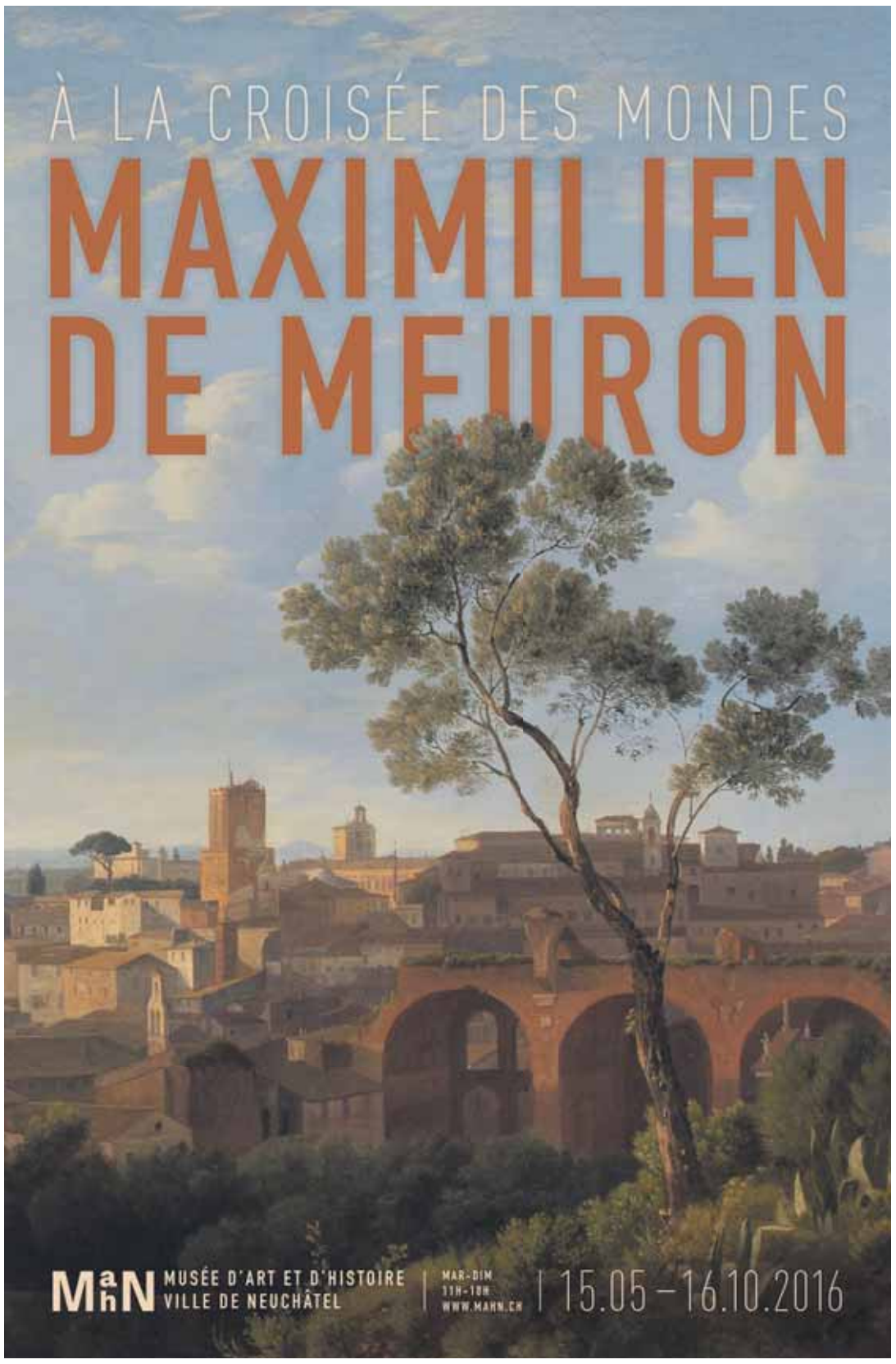

Répondez s.v.p. aux offres sous chiffres...

Nous prions les personnes et les entreprises qui publient des annonces sous chiffres de répondre promptement aux auteurs des offres qu'elles reçoivent. C'est un devoir de courtoisie et c'est l'intérêt de chacun que ce service fonctionne normalement. On répondra donc même si l'offre ne peut être prise en considération et on retournera le plus tôt possible les copies de certificats, photographies et autres documents joints à ces offres.
Les intéressés leur en seront très reconnaissants, car ces pièces leur seront absolument nécessaires pour répondre à d'autres demandes.

Coiffure Artemis

remercie sa fidèle clientèle qui durant 16 ans d'activité lui a témoigné sa confiance et vous informe qu'elle a remis le salon à
Mlle Alissia Antunes Pereira
et lui souhaite plein de succès pour l'avenir.

Coiffure Artemis
rue des Battieux 3
2000 Neuchâtel
Tél. 032 730 44 57

AGROLA

Commandez dès maintenant votre mazout en ligne et récupérez jusqu'à Fr. 10.–/100 litres.
Protégez-vous du froid: commandez votre mazout sur agrola.ch, du 1.9.2016 au 9.10.2016, et récupérez jusqu'à Fr. 10.–/100 litres, sous forme de carte cadeau LANDI.
Vous trouverez des informations détaillées concernant la garantie météo sur agrola.ch. Tous nos prix s'entendent TVA comprise.
agrola.ch

DREAM DAYS
DU 1ER AU 3 SEPTEMBRE,
VENEZ DÉCOUVRIR LA GAMME HONDA!
LEASING 0 % ET ECO-BONUS JUSQU'À CHF 5000.–
HONDA
The Power of Dreams

HONDA AUTOMOBILES NEUCHÂTEL
Garage des Jordils S.A. - Vignoble 13 - 2017 Boudry - Tél. 032 843 03 23 - Fax 032 843 03 22 www.honda-neuchatel.ch

Leasing valable jusqu'au 30.09.2016. CR-V 1.6 i-DTEC Comfort 2WD, 5 portes, 120 ch, 1597 cm³: prix catalogue CHF 29 900.–, – Eco-Bonus CHF 5000.–, pour un total de CHF 24 900.–. Pour un 1er loyer facultatif de 30 % du prix catalogue, 10 000 km par an et 36 mensualités: leasing CHF 99.–/mois. Coût annuel total: CHF 9.– (amortissement et assurance de l'objet de leasing exclus) avec un taux d'intérêt de 0 % (taux effectif 0,1 %). Aucun leasing ne sera accordé s'il occasionne le surendettement de la cliente ou du client. Consommation mixte: 4,4 l/100 km, équival. essence 4,9 l/100 km. Emissions mixtes de CO_2: 115 g/km (moyenne de tous les modèles neufs 139 g/km). Catégorie de rendement énergétique: A. (Photo: CR-V 1.6 i-DTEC 4WD Executive, 5 portes, 160 ch, 1597 cm³, CHF 41 800.–. Conso. mixte: 5,1 l/100 km, équival. essence 5,7 l/100 km. Emissions mixtes de CO_2: 133 g/km, cat. énergétique: C). Eco-Bonus CHF 3000.– sur i-DTEC 4WD, CHF 2000.– sur i-VTEC 4WD.

Formations Pro Infirmis Jura-Neuchâtel

Vous souhaitez intervenir auprès de personnes en situation de handicap

SÉANCES D'INFORMATION
Neuchâtel: lundi 5 septembre 2016 – 18h30
Pro Infirmis, Maladière 35
La Chaux-de-Fonds: mardi 6 septembre 2016 – 18h30
Pro Infirmis, Rue du Marché 4
Delémont: mercredi 7 septembre 2016 – 18h30
Pro Infirmis, Espace Loisirs, Rue du Puits 4

Progr.: www.proinfirmis.ch/JU/NE Tél. 032 421 98 50

EMPLOI Le Canton veut supprimer un dispositif jugé coûteux et peu efficace.

Les mesures de réinsertion ne seront plus rémunérées

LUC-OLIVIER ERARD

Le Département cantonal de l'économie et de l'action sociale veut supprimer les Mesures d'intégration professionnelles (MIP) au profit d'un autre dispositif dont les bénéficiaires ne seraient plus rémunérés.

C'est ce qu'indique un courrier du Service de l'emploi aux responsables des programmes d'emploi temporaire, que nous nous sommes procuré.

Le Conseil d'Etat doit se prononcer à mi-septembre. En attendant, tout processus d'octroi d'une telle mesure est suspendu avec effet immédiat. Les mesures déjà attribuées seront menées à leur terme.

Deux arguments appuyent la décision: l'inefficacité et le coût important de la mesure pour l'Etat et les communes.

Le Service de l'emploi indique un «*retour à l'emploi*» de 9% des bénéficiaires. Valérie Gianoli, cheffe du Service cantonal de l'emploi, explique que ce chiffre est tiré des «*données plasta*» établies par le Secrétariat d'Etat à l'économie. Elles permettent de chiffrer précisément le retour à l'emploi.

Le résultat est jugé insuffisant: «*La situation financière particulièrement difficile que traverse le canton oblige les départements à prendre des orientations rapides, dans tous les domaines de prestations, visant l'amélioration des finances cantonales. La suppression de cette mesure (…) permettrait une économie d'importance pour les communes et pour l'Etat*», liton dans le courrier en question.

Le député PLR Philippe Haeberli, chef du Service communal des affaires sociales et de la santé à Neuchâtel, indique que le coût des mesures concernées représente à peu près 800 000 francs dans la facture sociale de la ville. Il estime que le résultat de 9% «*n'est en effet pas très élevé*».

Reconnaissant «*la nécessité d'économies*», il regrette «*le côté abrupte de l'annonce*». Philippe Haeberli nuance aussi le constat d'inefficacité: de toute façon, les profils concernés font «*qu'un retour à l'emploi n'est pas toujours envisageable. Souvent, la mesure ne fait que retarder une arrivée dans l'aide sociale. Et il faut réfléchir au fait que si l'alternative consiste à laisser les gens déprimer chez eux, ça peut aussi entraîner des coûts, même si c'est difficile à quantifier*».

Dans les ateliers d'un programme pour chômeurs et bénéficiaires de l'aide sociale, en novembre 2015. ARCHIVES DAVID MARCHON

LES MIP EN BREF

Les Mesures d'intégration professionnelles proposent une activité temporaire aux chômeurs en fin de droit. Depuis 2011 et le durcissement de la loi fédérale sur le chômage, un tel placement n'ouvre plus de nouveau droit au chômage.

Le coût total des MIP, de 6,2 millions de francs, est pris en charge par l'Etat (pour deux tiers) et les communes (un tiers) dans le cadre de la facture sociale. En 2014, 408 personnes ont été placées. Elles ont touché entre 2700 et 3100 francs bruts par mois.

Une autre approche

De fait, le Service de l'emploi prépare une mesure alternative, volontaire celle-ci, pour remplacer les MIP. Le Pacte (programme d'activation et de coaching pour trouver un emploi) doit permettre, selon Valérie Gianoli, une prise en charge «*plus rapide, plus souple et plus proche des attentes du monde économique*», et non pas seulement des économies.

Celles-ci seront toutefois substantielles à terme: la fin des MIP, compte tenu des coûts de la mesure Pacte et des reports de charges, doit entraîner une économie de 1 050 000 francs pour l'Etat, et de 700 000 francs pour les communes en 2018, selon Valérie Gianoli.

Nimrod Kaspi, organisateur de programmes d'insertion, doute de la pertinence de la réforme: «*Le problème, c'est le suivi des programmes. Parfois ils sont plus destinés à profiter aux organisations qui les accueillent qu'à permettre la réinsertion professionnelle des chômeurs. Penser que les gens vont suivre de tels programmes sans être rémunérés est illusoire. On devrait plutôt mieux organiser ces programmes pour qu'ils représentent de vrais ponts vers le marché de l'emploi, plutôt qu'exclure encore un peu plus leurs bénéficiaires.*»

GRAND CONSEIL

Réduction du pourcent culturel confirmée

Le Grand Conseil neuchâtelois a rejeté la proposition du groupe socialiste de modifier la loi sur l'encouragement des activités culturelles. Le texte, refusé par 57 voix de droite contre 48 voix de gauche, visait à augmenter la part dévolue à la décoration artistique lors des constructions et rénovations des bâtiments de l'Etat.

L'arrêté du Conseil d'Etat de juillet 2015, qui garantit à l'intervention artistique de 0,5% à 1,5% de l'enveloppe budgétaire d'un projet dépassant 500 000 francs, ne suffisait pas au PSN, qui aurait préféré entre 1% et 2%. Etant donné l'état des finances publiques, le fameux «pourcent culturel» «*risque de se transformer en demi-pourcent culturel*», a déploré Martine Docourt, cheffe du groupe socialiste.

Pour la droite majoritaire, c'est précisément l'état des finances publiques qui rend la proposition socialiste «*irresponsable*». Le conseiller d'Etat en charge du dossier, Alain Ribaux, a déclaré en substance que l'arrêté de l'année dernière offre des garanties au domaine artistique. L'élu PLR a aussi relativisé l'importance des chiffres articulés dans ce dossier: «*Une seule fois dans l'histoire de ce canton, le pourcent culturel a dépassé 1,5% pour s'établir à 1,6%*».

Le Grand Conseil a donc suivi sa commission législative, qui avait dit non à 8 voix contre 7.

«*Quel avenir pour le service des sports?*», a demandé la socialiste Johanne Lebel Calame. «*Encore un épisode devant ce Grand Conseil*», a répondu Alain Ribaux. Le chef du Département de la justice, de la sécurité et de la culture a expliqué que le processus de restructuration n'est pas encore tout à fait abouti.

Les villes ont refusé de reprendre l'organisation des camps de ski, que le service cantonal a décidé d'abandonner. Dans la perspective d'une redynamisation, les villes de La Chaux-de-Fonds et de Neuchâtel et le canton réfléchissent notamment à la tenue d'une conférence tripartite. Le poste de chef du service, laissé vacant depuis la démission de Patricia Gacond, n'est pas encore repourvu, mais «*les candidatures sont innombrables et certaines sont vraiment excellentes*».

Affiches retirées

«*Il n'y en a que pour moi aujourd'hui*», a plaisanté Alain Ribaux à l'heure des questions et interpellations. Celle du député Vert suppléant Roby Tschopp demandait si le Val-de-Ruz avait été victime du zèle de la police neuchâteloise, qui a enlevé des affiches électorales lors des fédérales d'octobre dernier, pour des raisons de sécurité routière. Ce n'est pas le cas, a répondu le conseiller d'Etat, qui a livré quelques chiffres: 200 affiches environ ont été retirées. Le trio de tête: 67 pour le PLR, 46 pour l'UDC et 30 pour le PS. VCO

RENTRÉE SCOLAIRE

Moins d'excès de vitesse

La campagne «rentrée estivale 2016» menée du 15 au 19 août enregistre une baisse du taux de conducteurs sanctionnés pour excès de vitesse par rapport à 2015. La présence de la police aux abords des collèges a permis une bonne prévention, communique la police neuchâteloise.

Du 15 au 19 août 2016, ses agents ont fait acte de présence pendant 122 heures aux abords des collèges. Parallèlement, pendant 112 heures, les quatre radars stationnaires des polices neuchâteloises ont contrôlé plus de 14 000 véhicules dans tout le canton. Comme au cours des précédentes campagnes, c'est dans les zones 30 km/h que l'on enregistre le plus haut taux d'usagers sanctionnés avec 11,4% (13,5% en 2015). Le taux total des automobilistes sanctionnés pour excès de vitesse est en baisse en 2016, soit 4,1% (6,1% en 2015).

La police relève que le plus gros excès de vitesse dans une zone 30 km/h a été commis par un véhicule circulant à 58 km/h. En localité, dans une zone limitée à 50 km/h , la vitesse maximale relevée a été de 77 km/heure.

La fin de cette campagne ne marque pas la fin des contrôles, avertit encore la police neuchâteloise. RÉD - *COMM*

GRILLE SALARIALE Enseignants mobilisés contre le projet du Conseil d'Etat.

Floraison de slogans dans les collèges

«*Quel avenir pour les adultes de demain?*» «*Lutter contre le mépris, cela n'a pas de prix!*» «*Bientôt une pénurie d'enseignants. Que fait le Conseil d'Etat? Il baisse les salaires.*» «*Pour un enseignement de qualité, pas de salaires au rabais!*» «*Qui viendra encore enseigner dans le canton?*» «*Faut-il télécharger gratuitement les enseignants?*»

Les slogans ont fleuri hier dans et aux alentours de plusieurs collèges neuchâtelois. Une «*majorité d'enseignants ont suivi l'appel des syndicats et manifesté ouvertement son mécontentement face au projet de grille salariale de la fonction publique que le gouvernement entend imposer dès 2017*» ont indiqué les deux syndicats, SSP et SAEN, dans un communiqué commun. Ils «*se réjouissent de cette forte mobilisation des enseignants qui, malgré les pressions du Département de l'éducation et de la famille (DEF) et de certaines directions, ont ainsi donné un signal clair: les enseignants ne veulent pas d'une grille salariale qui diminue nettement leurs perspectives salariales*»

Slogan placardé à l'extérieur du collège Jehan-Droz, au Locle SP

Une majorité d'enseignants a prolongé l'une des pauses de la matinée d'un quart d'heure. D'autres, certes moins nombreux, ont renoncé à donner l'une des leçons de la matinée, malgré la menace de ponction salariale brandie par le DEF.

Mais «*tous les enseignants ont assumé l'encadrement des élèves. Il ne s'agissait donc pas d'une grève, contrairement à ce qu'a affirmé sans aucun complexe la cheffe du DEF*», attaquent les syndicats. La mobilisation a concerné tous les degrés, des premières classes primaires aux lycées. LBY - *COMM*

MÉMENTO

TERRORISME

Que fait la Suisse? En lien avec la votation du 25 septembre sur la nouvelle loi sur le renseignement, l'ancien directeur du service de renseignement suisse, Peter Regli, prononcera une conférence intitulée «Terrorisme, migration, cyberguerre: que fait la Suisse?», à l'invitation de la Société neuchâteloise des officiers. C'est à 18h30, jeudi 1er septembre, à l'aula de la faculté de sciences économiques et de droit, 1er-Mars 26, à Neuchâtel. Entrée libre, dans la limite des places disponibles. Inscriptions souhaitées par courriel à info@ofne.ch

LE LOCLE

Bûcherons en démo. Samedi et dimanche prochains 3 et 4 septembre, tous les Neuchâtelois sont invités à se rendre au Locle pour le 12e Concours de bûcheronnage. Cette manifestation n'a lieu que tous les quatre ans. Au programme, samedi dès 7h et dimanche de 9h30 à 15h30, sur le site du Communal, au Locle, des démonstrations de machines, des concours, une vente aux enchères de bois, bar, cantines et musique. Programme complet sur le site internet www.feteforetne.ch

Action

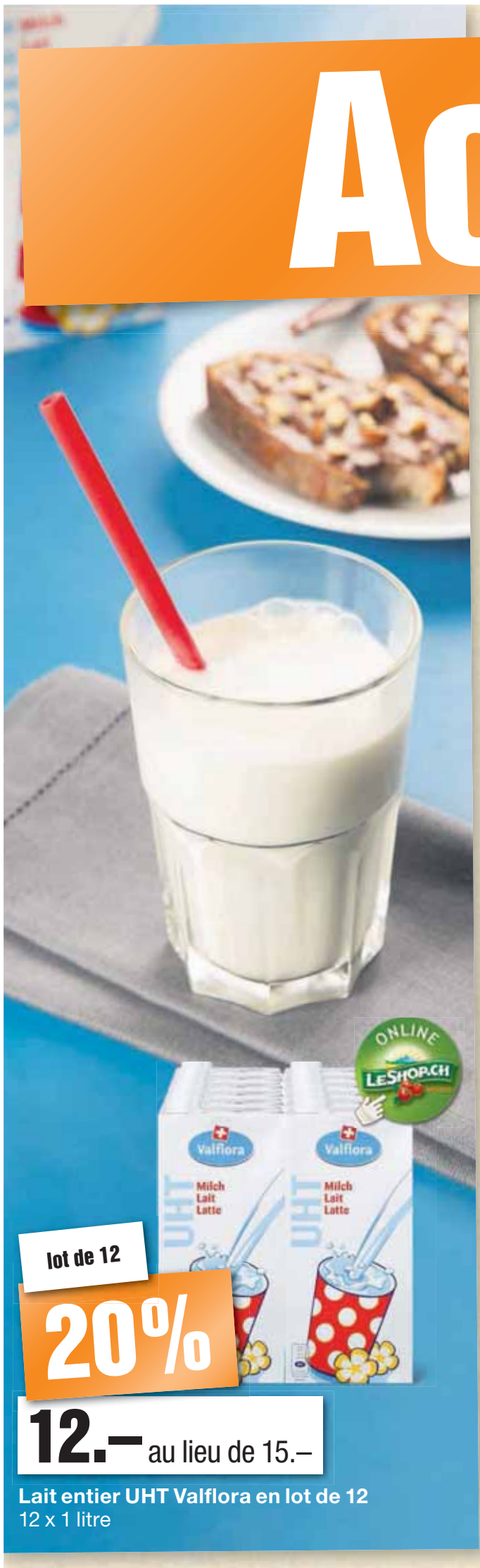

lot de 12

20%

12.– au lieu de 15.–

Lait entier UHT Valflora en lot de 12
12 x 1 litre

40%

3.90 au lieu de 6.55

Lardons TerraSuisse
4 x 68 g

40%

1.35 au lieu de 2.30

Côtelettes de porc TerraSuisse, 8 pièces
en libre-service, les 100 g

30%

3.25 au lieu de 4.70

Poissons frais Migros Bio sélectionnés
p. ex. filet de saumon avec la peau, d'élevage, Norvège, les 100 g

30%

2.30 au lieu de 3.30

Filet de porc fumé TerraSuisse
l'emballage de 700 g env., les 100 g

lot de 2

20%

7.– au lieu de 8.80

Maxi Choc en lot de 2
2 x 4 pièces, 560 g

Hit

5.90

Chanterelles
Lituanie/Biélorussie/Russie, le panier de 500 g

Hit

2.80

Raisin Muscat Hambourg
France, le panier de 500 g

MIGROS

M comme Meilleur.

Société coopérative Migros Neuchâtel/Fribourg
Les articles M-Budget et ceux bénéficiant déjà d'une réduction sont exclus de toutes les offres.

OFFRES VALABLES DU 30.8 AU 5.9.2016, JUSQU'À ÉPUISEMENT DU STOCK

NEUCHÂTEL Sensibilisation aux énergies renouvelables place du Port.

Roadshow volontiers électrisant

SANTI TEROL

Economiser de l'énergie de manière ludique. Vous n'y aviez pas songé? C'est un peu pour cela que SuisseEnergy et l'Office fédéral de l'énergie (Ofen, qui le chapeaute) font un tour de Suisse avec leur Village de l'énergie et son exposition itinérante. Après un début de tournée estivale dans diverses villes alémaniques, le roadshow Energy Challenge 2016 s'est installé hier à Neuchâtel, place du Port, première étape de ses trois présences en Suisse romande.

Pour faire passer son message, l'Ofen s'est assuré la présence de quelques pointures médiatiques et propose une foule d'animations et de concours. Avec ses ambassadeurs, la manifestation va électriser Neuchâtel jusqu'à samedi (avec un mini-concert gratuit de 45 minutes du rappeur Stress!), notamment grâce à la participation de Miss Suisse et de Gilbert Gress, ancien entraîneur de Neuchâtel Xamax. Chaque soir, de 17h30 à 20 heures, ils se livreront à quelques jeux et joutes oratoires servant à produire de l'électricité verte.

A l'instar, hier, des volleyeuses du NUC et des footballeurs chaux-de-fonniers, le public est invité à produire de l'énergie chaque midi jusqu'à samedi. Ces sessions de spinning fourniront l'électricité verte nécessaire au concert final de Stress, le 1er octobre place Fédérale, à Berne. DAVID MARCHON

Spinning à midi

Car c'est là l'un des enjeux de cette première édition de l'Energy challenge: générer et mettre en avant les avantages des énergies renouvelables. Et chacun est en mesure d'y contribuer. Tous les midis, des séances de spinning sont organisées dans ce but, avec une trentaine de vélos à disposition. *«Nous voulons aller à la rencontre de la population avec des animations aux aspects ludiques mais sans poursuivre un objectif mesurable»*, indique Raphael Zuercher. Le responsable de l'Energy challenge auprès de l'Ofen rappelle que le programme initié par le Conseil fédéral vise à sensibiliser les gens aux questions énergétiques avec leur participation. La manifestation dispose de cinq millions de francs apportés par SuisseEnergy. Plus cinq autres millions fournis par des sponsors, dont Viteos. *«Cela peut paraître beaucoup, mais cela en vaut la peine. Si l'on ne fait rien, il ne se passe rien»*, défend Raphael Zuercher. Le distributeur multiénergies neuchâtelois sera présent, ce soir, lors de l'inauguration du Village de l'énergie, notamment avec le conseiller communal Olivier Arni et l'écoaventurier Raphaël Domjan.

> **«Nous voulons aller à la rencontre de la population avec des animations aux aspects ludiques.»**
>
> **RAPHAEL ZUERCHER** RESPONSABLE DE L'ENERGY CHALLENGE

Des entraves à éliminer

Lancé par le Conseil fédéral en 2001, le programme SuisseEnergie vise à augmenter l'efficacité énergétique et la part des énergies renouvelables. Il doit permettre d'apporter une contribution essentielle à la réalisation des objectifs de politique énergétique et climatique, indique l'Office fédéral de l'énergie (Ofen). Le programme se focalise sur la sensibilisation, l'information et le conseil, la formation et le perfectionnement, ainsi que sur l'assurance-qualité dans différents domaines prioritaires. Il s'agit notamment d'éliminer les entraves à l'exploitation des potentiels de l'efficacité énergétique et des énergies renouvelables. A ce propos, le directeur du secteur énergies et produits de Viteos (sponsor de la manifestation), Remigio Pian évoque la difficulté d'obtenir des permis de construire ou la réalisation des projets en cours.

SuisseEnergie soutient d'une part l'exécution des prescriptions légales, les programmes d'encouragement et les instruments économiques de la politique énergétique et climatique. D'autre part, grâce à des projets novateurs, des partenariats, des initiatives de conseil et d'autres activités, SuisseEnergie encourage la mise en œuvre d'initiatives volontaires dans les ménages, les communes et l'économie. Depuis 2011, SuisseEnergie s'adresse plus directement aux consommateurs finaux, notamment au travers d'initiatives et d'actions en collaboration avec des acteurs issus de l'économie, de l'administration et d'autres organisations.

DES PERSONNALITÉS FONT LE PLEIN D'ÉNERGIE VERTE

L'Energy challenge a débuté hier soir place du Port avec une confrontation de spinning entre les volleyeuses du NUC et les footballeurs du FC La Chaux-de-Fonds et la projection d'un documentaire de Leonardo di Caprio. Aujourd'hui, entre 17 et 20h, Lauriane Sallin (Miss Suisse) affrontera l'ancien entraîneur de Neuchâtel Xamax Gilbert Gress lors d'une sympathique joute visant à produire de l'énergie verte (la même compétition les opposera aussi vendredi et samedi). L'inauguration, avec apéritif, du Village de l'énergie aura lieu dès 18h30). Vendredi, un concert de Koqa Beatbox est programmé de 20h30 à 21h30, tandis que le rappeur Stress se produira samedi de 21 à 21h45. De plus, chaque jour de 12 à 14h, la population est invitée à participer aux séances d'energy spinning. Le but de ces sessions de pédalage est de produire de l'énergie verte. Cette électricité servira au concert final de Stress, le 1er octobre place Fédérale, à Berne.

JUSTICE L'ado dénonce des faits qui remontent à son enfance.

Une attente de cinq années

Comment juger en 2016 une affaire d'actes d'ordre sexuel supposés remontant à 2010, perpétrée sur une enfant de 8 ans qui n'a dénoncé les faits qu'en 2015? C'est l'épineuse question que doit résoudre le Tribunal de police du Littoral et du Val-de-Travers. Car, dans ce dossier, il n'est pas dit que l'une ou l'autre partie ment. Du moins sciemment.

Oui, l'enfant a très bien pu voir les parties intimes de cet ingénieur russe alors qu'il ne portait qu'un peignoir. Les deux psychologues qui ont suivi l'adolescente ne mettent pas sa parole en doute. Mais pour la défense, il existe une confusion entre cet épisode-là et, ce que conteste le prévenu, l'attouchement décrit dans l'acte d'accusation – il aurait caressé à même la peau le sexe de la fillette, assise sur ses genoux. Cette interprétation aurait tout bonnement été exagérée au fil des ans. Cependant, faut-il donner crédit aux dénégations de cet entrepreneur qui avait, comme son épouse, sombré dans l'alcoolisme?

Le sexagénaire jure que ni lui ni son épouse ne touchent à la dive bouteille depuis plus d'un an. Visage rouge vif, cheveux couleur maïs, la tenue soignée, ce Moscovite arrivé en Suisse en 2010 pour lancer son entreprise semble vouloir jouer carte sur table devant la juge. Il admet tous les griefs secondaires avancés par les parents de la fillette. Les échanges de coups de poing avec le père de celle-ci ont bel et bien existé. Tout comme les coups de pied contre la porte de la maison et contre le véhicule du plaignant. Mais comme il a réparé les dommages depuis lors, les avocats du prévenu russe concluent soit à l'acquittement, soit à l'exemption de peine.

«Il a avoué à sa femme avoir touché l'enfant», a soutenu l'accusation, en parlant d'une période très douloureuse pour la jeune fille et sa famille. Leur avocat a aussi évoqué les nombreux cadeaux qu'offrait le prévenu autour de lui; ce qui serait une forme d'aveu. Outre le tort moral, dont la réparation se monterait à 15 000 francs, la partie plaignante réclame au moins 15 mois d'emprisonnement, avec sursis.

Les avocats du prévenu ne contestent pas les souffrances de l'enfant. Qu'elles émanent de la vision de l'appareil génital du prévenu, de ce qui aurait pu être exagéré, voire imaginé par la suite ou, plus simplement, parce que les parents de la fillette avaient entamé une procédure de divorce à cette époque-là.

Concernant les cadeaux, la défense a rappelé la différence de culture et a conclu à l'acquittement. La justice s'est donné une semaine pour trancher cette douloureuse affaire. STE

TRADITION Le village sera en liesse samedi.

La Fête du sel revient à Buttes

La traditionnelle Fête du sel de Buttes aura lieu samedi. Les festivités s'ouvriront à 10 heures avec l'ouverture de la brocante et du marché ainsi qu'avec la Chasse aux voleurs, par la compagnie Arès. A 10h15 aura lieu un combat pour enfants avec armes factices, avant la partie officielle, à 11 heures.

Un grand cortège aura lieu à 15h La fête se poursuivra l'après-midi avec diverses animations: oies savantes et reconstitutions historiques seront notamment au menu. On festin viking sera organisé à 18h30.

Au Moyen Âge, le sel était le principal agent de conservation des aliments, rappellent les organisateurs. C'est pourquoi il paraissait aussi précieux que l'or. Un impôt du roi de France, la gabelle, variait selon les régions, ce qui incitait à la contrebande. L'un des sentiers de contrebande passait justement par Buttes. RÉD - *COMM*

Les artisans seront de la fête samedi. ARCHIVES CHRISTIAN GALLEY

Traitement spécial pour les flûtes au fromage.

Premier contrôle qualité après la cuisson.

Les flûtes sont ensuite emballées avant d'être expédiées.

BOULANGERIE La Fabrique sera inaugurée ce week-end. Au programme notamment, une visite des lignes de production du groupe Cornu. Avant-goût.

Les secrets des flûtes de Champagne

NICOLAS HEINIGER (TEXTES ET PHOTOS)

Dans le petit village de Champagne, à une dizaine de kilomètres de la frontière neuchâteloise, s'élève un imposant bâtiment rouge et orange. Baptisé La Fabrique, il abrite le siège du groupe vaudois de boulangerie Cornu, spécialisée dans les flûtes feuilletées (lire ci-contre). Les lieux, qui comprennent un restaurant, un musée interactif de la boulangerie et un magasin de vente direct, seront inaugurés ce week-end. Clou des diverses manifestations qui seront proposées, le public aura l'occasion, rare, de découvrir la ligne de fabrication des flûtes.

La visite commence au premier étage, devant un pétrin qui sert à préparer la pâte feuilletée. *«On l'utilise depuis 1985»*, commente Paul-Henri Cornu, responsable d'exploitation. La pâte se déroule ensuite en un long ruban. On y ajoute des couches de beurre (pour le feuilleté), puis elle est pliée par une machine. *«On essaie de reproduire avec des machines ce que faisaient les boulangers à la main»*, note Paul-Henri Cornu.

> «On essaie de reproduire avec des machines ce qui se faisait à la main.»
>
> **PAUL-HENRI CORNU**
> RESPONSABLE D'EXPLOITATION

Un four de 40 mètres

Le ruban de pâte continue sa course sur le tapis roulant. Il est bientôt découpé en fines lamelles de 80 centimètres de longueur. Chaque morceau est ensuite torsadé par des pinces, qui le soulèvent et le tordent délicatement. Cette machine, comme la plupart des autres, a été fabriquée sur mesure pour l'usine.

On passe une porte et l'ambiance change brusquement. Ici, il fait chaud. Et ça sent bon, très bon… *«On entre dans l'étuve, la chambre de fermentation. Les flûtes y restent 1h20 à une température de quarante degrés, pour que la pâte lève»*, explique notre guide. Ensuite, elles sont coupées à la bonne longueur et salées avant d'entrer dans le four, qui mesure quarante mètres de long. Elles en sortent seize minutes plus tard, toutes dorées.

Paul-Henri et Cyril Cornu devant la ligne de production des flûtes, dans l'usine de Champagne.

On descend ensuite d'un étage pour retrouver nos flûtes, qui ont pris l'ascenseur jusqu'au rez-de-chaussée. Elles sont placées dans des barquettes en plastiques par une autre machine et arrivent, par un tapis roulant, jusqu'à la première employée humaine de la ligne, qui fait en sorte que les barquettes contiennent plus ou moins la même quantité de marchandise. *«C'est un contrôle qualité, elle a un visuel sur le produit.»* Si les flûtes sont trop cuites, par exemple, elle le signalera.

La marchandise passe encore sur une balance électronique, qui met automatiquement de côté les barquettes trop ou pas assez chargées. Après leur passage sous un détecteur de métal, les flûtes sont emballées, avant d'être envoyées dans le monde entier, sous différentes marques. L'usine de Champagne peut produire 350 kilos de flûtes à l'heure. *«Ça représente 3500 paquets… et cent kilos de beurre!»*

SUR LES CINQ CONTINENTS

Fondée en 1934, l'entreprise de boulangerie Cornu est devenue aujourd'hui un véritable groupe, qui exploite trois usines en Suisse (le siège à Champagne, une autre à Morat et une petite près de Bâle) et deux en France (en Franche-Comté et en Alsace). Une sixième est en construction en Roumanie, *«pour l'export»*, explique Cyril Cornu, représentant de la quatrième génération. *«A Champagne, nous accueillons presque plus de clients neuchâtelois que de Vaudois»*.

Outre les marques Mon Village, Roland et Holle, qui lui appartiennent, le groupe fournit également la grande distribution. Il emploie au total 340 personnes. Il exporte ses produits dans quatre-vingt pays, *«sur les cinq continents, mais surtout en Europe, notamment en Angleterre et en France»*, précise Cyril Cornu.

INFO+

Portes ouvertes à la Fabrique: Vendredi de 14h à 19h, samedi de 9h à 19h et dimanche de 10h à 16h. Programme: www.lafabriquecornu.ch

MÉMENTO

NEUCHÂTEL

Déstockage pour la bonne cause. En partenariat avec Caritas, le magasin Heidi.com de Neuchâtel lance à nouveau une action en faveur des réfugiés et des Suisses dans le besoin. A partir d'aujourd'hui, demain et samedi s'appliquera le principe «Du vieux contre du neuf»: un rabais de 20 francs – valable après destockage – sera proposé à tous ceux qui apporteront de vieux vêtements, chaussures ou linges de cuisine. Les anciennes affaires seront redistribuées aux personnes dans le besoin. Caritas sera présent pour récupérer les vêtements propres apportés par les clients. La boutique souhaitait intensifier cette action. C'est chose faite, puisqu'elle se poursuivra durant toute l'année.

LES BUGNENETS Les nouveaux tenanciers peaufinent les derniers préparatifs.

La Bonne Auberge rouvrira samedi

A quelques jours de la grande réouverture de la Bonne Auberge, aux Bugnenets, les nouveaux tenanciers peaufinent les derniers détails. Samedi, Alain Vermot et Susanne Scherer ouvriront les portes du fief de Didier Cuche – établissement qui appartient à la famille Cuche depuis 1893. Ils accueilleront leur clientèle dans un espace relooké. *«On a aménagé un coin lounge bar à côté de la vitrine où sont installés les trophées de l'ancien champion de ski»*, signale le restaurateur. Une nouveauté qui semble avoir plu à l'as des pistes.

Les nouveaux tenanciers de la Bonne Auberge, Susanne Scherer et Alain Vermot, comptent sur le bouche-à-oreille pour attirer les clients. LUCAS VUITEL

De Grandson à Val-de-Ruz

Même si le dernier gérant n'a pas tenu longtemps – après une année, il lâchait l'affaire –, cela n'a pas retenu le couple de quinquagénaires. Par ailleurs, la reprise de la Bonne Auberge animera ce coin champêtre où les randonneurs sont nombreux en été, et les skieurs en hiver. Motivé, le couple n'a pas hésité à quitter Grandson (VD) pour s'installer au Val-de-Ruz. A la belle saison, l'établissement fermera le dimanche soir et le lundi. En revanche, *«en hiver, ils sera ouvert sept jours sur sept»*, relève Alain Vermot. Lui qui a fait son apprentissage de cuisinier au renommé Boccalino (réd: actuel Au Bocca), à Saint-Blaise, sera aux fourneaux. Il concoctera des mets du terroir, à l'instar de fondues et röstis, en s'adressant aux fournisseurs de la région. *«Je proposerai des menus du jour à midi.»*

Bien que les tenanciers se lancent dans l'inconnu, ils restent confiants. Quant au manque de transports publics à l'est du Val-de-Ruz, cela ne leur fait pas peur. Alain Vermot, qui fait partie de diverses confréries et associations, compte sur son réseau. Mais aussi, principalement, *«sur le bouche-à-oreille»* pour inciter les gourmands à pousser la porte de la Bonne Auberge. **AFR**

PRÉCISION

Frédéric Godet avait filmé la grève

Présenté comme cinéaste dans notre article d'hier sur la commémoration de la grève à l'usine Dubied, Freddy Landry précise qu'il a été producteur du film fait à l'époque. Le réalisateur en était Frédéric Godet. Une coquille s'est également glissée dans les dates des extraits des journaux d'époque, le premier annonçant la grève date bel et bien du 10 août, au lendemain de l'entrée en grève et non du 10 juin comme indiqué malheureusement. **MAH**

ARCINFO.CH
LE SITE INTERNET DE L'EXPRESS L'impartial
L'INFO EN CONTINU
7 JOURS SUR 7
SUR VOTRE SMARTPHONE
A télécharger sur App Store Google play

VAL-DE-TRAVERS Sorti de prison, un monte-en-l'air des collèges y retourne.

Un cambrioleur vallonnier récidive et retrouve les barreaux

MATTHIEU HENGUELY

Le cambrioleur s'était spécialisé dans les cambriolages dans les collèges (image d'illustration). CHRISTIAN GALLEY

Il avait repris les cambriolages moins d'un mois après sa sortie de prison. Membre de la fameuse «bande du Val-de-Travers» qui avait défrayé la chronique en commettant plus de 130 casses, surtout dans des collèges et des administrations (lire ci-dessous), un jeune homme a été condamné hier à un an de prison ferme pour avoir récidivé.

Entre novembre et décembre dernier, ce Vallonnier âgé aujourd'hui de 29 ans a visité sept collèges (à Neuchâtel, Bienne et La Chaux-de-Fonds), deux garages et une entreprise du Vallon ainsi que les locaux de télésiège de La Robella. Il s'était fait pincer par une patrouille de police le 20 décembre dans une rue, avec le matériel pour ses casses sur lui. La justice lui reprochait en outre une consommation variée de stupéfiants.

Durant l'audience, le prévenu a répété avoir agi de manière «*irréfléchie et stupide*» sans s'expliquer davantage, même lorsque l'un des garagistes plaignants – une connaissance! – l'a questionné. «*Ça fait quinze ans qu'on se connaît. On se croise à toutes les fêtes. Tu as pensé à quoi en venant chez moi? Tu es quand même gonflé!*»

Pour l'accusation, cela ne fait guère de doute que la consommation de stupéfiants de l'accusé est en cause. Après l'échec d'un placement dans une fondation de traitement des addictions – le prévenu y avait notamment fugué – et cette récidive, le procureur Marc Rémy a plaidé pour une sanction de quinze mois de prison ferme, et pour la révocation du précédent sursis. «*Si l'on arrive plus à guérir, il faut neutraliser la menace et protéger la société*», a-t-il plaidé. Avocat du prévenu, Philippe Bauer a proposé, lui, une peine de neuf mois, en rappelant notamment que son client «*en était resté à des infractions contre le patrimoine*».

Le juge Olivier Babaiantz a finalement opté pour une peine d'une année, assorti d'un traitement ambulatoire pour se libérer des problèmes d'addiction. Le juge a toutefois renoncé à révoquer le précédent sursis, «*mais soyez bien conscient que c'est un jugement clément, et que c'est la dernière chance*», a-t-il dit, tout en prolongeant le délai d'épreuve pour ces huit mois de prison qui planent sur le jeune homme.

Impressionnante série

«La bande du Val-de-Travers», comme l'a nommée lui-même le prévenu hier, c'est une équipe de jeunes gens qui ont multiplié les cambriolages principalement entre 2013 et janvier 2014, avant quelques récidives jusqu'en 2015. Spécialisée dans les casses dans les collèges et les administrations publiques, la bande comprenait une douzaine d'individus – dont plusieurs filles – autour d'un noyau de quatre-cinq meneurs. Tous étaient âgés d'une vingtaine d'années et originaires du Val-de-Travers ou de ses alentours.

Plus de 130 cambriolages sont reprochés aux différents membres de la bande. Et ce, sur pas moins de sept cantons, plusieurs expéditions ayant été menées jusqu'au Tessin. Les jeunes cambrioleurs ont été condamnés à des peines allant de plusieurs jours-amendes pour les moins impliqués à des condamnations à trois ans de prison, dont 18 mois avec sursis, pour les plus assidus (notre édition de 21 janvier). Le prévenu avait rencontré ces jeunes et les avait suivis sur un certain nombre de casses, avant d'œuvrer seul ou en duo avec l'un ou l'autre d'entre eux.

GENS DU VOYAGE

De Malvilliers à Coffrane, puis à La Vue-des-Alpes

L'humeur du conseiller communal de Val-de-Ruz, Christian Hostettler, n'était pas au beau fixe hier matin lorsqu'il a découvert près de cinquante caravanes parquées dans son champ, à Coffrane. Pour l'édile, la journée s'est finalement mieux terminée qu'elle n'avait commencé. Après de longues négociations avec les forces de l'ordre, les gens du voyage étrangers ont mis le cap sur l'aire de transit de La Vue-des-Alpes. «*Je n'ai rien lâché. Je suis soulagé qu'ils soient partis à Pré-Raguel*», confie le chef des travaux publics.

Etrange hasard...

Mardi soir, une cinquantaine de caravanes avait débarqué dans un champ à proximité de l'hôtel de la Croisée, à Malvilliers. Le lendemain matin, face au refus catégorique du propriétaire du terrain de les accueillir, les gitans ont pris la direction de Coffrane, à côté de la décharge Divizia. Par un étrange hasard, les gens du voyage se trouvaient sur le terrain du conseiller communal vaudruzien. Pas du tout enclin à les héberger, l'édile n'a pas tardé à se rendre sur place, accompagné du président de commune, François Cuche.

Du côté des gens du voyage, séjourner à Pré Raguel, l'aire de transit rouverte depuis peu à la suite d'une décision du Conseil d'Etat, était inenvisageable. Du moins, jusqu'à hier matin. Un choix qui s'explique par le décès, début août, du patriarche d'une famille de gitans.

«*Nous sommes contents qu'on nous ait mis à disposition une place. Dans trois mois, nous pourrons y retourner, mais pas pour le moment. D'autres familles attendent six mois quand il y a un décès*», signale un gitan, en ajoutant que lui et ses compères de route souhaitent s'attarder deux semaines au Val-de-Ruz. «*Après, nous partirons en France. Nous préférons séjourner dans un champ que sur un parking. Avec des enfants, c'est plus agréable*», observe-t-il. «*Nous sommes prêts à payer un loyer. Il faut qu'on nous amène des toilettes et une benne.*»

Soudain, retournement de situation hier après-midi. L'agent de police qui menait les négociations a réussi à convaincre une partie des gitans de se rendre à Pré-Raguel. Sur les cinquante caravanes, une trentaine est allée à La Vue-des-Alpes, les autres ont quitté le canton, a indiqué le porte-parole de la police neuchâteloise Pierre-Louis Rochaix. Une nouvelle bienvenue pour Christian Hostettler. «*J'étais vraiment stressé ce matin* (réd: mercredi). *Maintenant, je suis satisfait.*» ANTONELLA FRACASSO

Les gens du voyage ont débarqué à Malvilliers mardi soir et ont fini par s'installer à La Vue-des-Alpes hier après-midi. ARCHIVES CHRISTIAN GALLEY

PUBLICITÉ

Lunettes: Fielmann. Mode internationale des lunettes aux prix garantis les plus bas dans un choix immense. 37 succursales en Suisse. Également près de chez vous: **Neuchâtel,** Grand-Rue 2, téléphone: 032/722 74 44. **www.fielmann.com**

Minie

2 quotidiens L'EXPRESS L'Impartial **+ 1 site internet** PILOTE.CH **= 3 chances de succès!**

Tarifs *Prix sans TVA

Particuliers*
Fr. 30.– pour 1 Minie
+ Fr. 10.– pour une 2e Minie identique
+ Fr. 5.50 pour une 3e Minie identique

Commercial*
Fr. 60.– pour 1 Minie
+ Fr. 20.– pour une 2e Minie identique
+ Fr. 10.50 pour une 3e Minie identique

Information et réservation:
Publicitas SA
Tél.: 032 729 42 42
E-mail: neuchatel@publicitas.ch

Immobilier à vendre

DOMBRESSON, en cours de construction, dans immeuble de 3 appartements, 3½ pièces, cuisine ouverte et salon, 2 chambres, 2 salles d'eau, buanderie privative, cave, balcon, garage, place de parc, Fr. 495 000.–. Renseignement Tél. 079 240 33 89

VILLIERS, en cours de construction, villas mitoyennes comprenant sous-sol indépendant avec chauffage à gaz et solaire, avec cave de 40m², garage, vaste séjour-cuisine, 2 salles d'eau, 4 chambres, 2 balcons, 2 places de parcs, terrasse et terrain privatif. Fr. 690 000.– Renseignement : Tél. 079 240 33 89

IMMEUBLE de 3 appartements, boulangerie et restaurant aux Montagnes neuchâteloises. Restaurant 70 places + 30 places en terrasse, 30 places de parc, 2000 m² de terrain, 2 garages doubles. Estimation récente Fr. 970 000.-. Restaurant transformable facilement en appartement, fabrique, etc... Cédé à Fr. 750 000.- avec fonds de commerce. 079 532 64 68

A REMETTRE CAFE-RESTAURANT à La Chaux-de-Fonds, avec terrasse. Ecrire sous chiffre à : D 132-283863, à Publicitas S.A., case postale 1280, 1701 Fribourg

MONTEZILLON, villa individuelle rénovée, 5 pièces, double garage, libre de suite ou à convenir. Fr. 870 000.–. Tél. 079 240 40 50

FONTAINES Très joli et spacieux appartement de 4½ pièces de 155 m² dans petit immeuble neuf de 6 unités avec pelouse privative et véranda, garage et cave. Buanderie dans l'appartement. Clés en main. Libre de suite. Situation vue, calme et ensoleillée. Renseignements et visite au Tél. 079 433 31 07 ou info@rzimmermann.ch.

LA CHAUX -DE- FONDS, centre-ville, 2 appartements de 4½ et 2½ pièces. Très bien situé dans un immeuble rénové. Ces deux objets sont en très bon état et pourraient même faire l'objet d'une réunion en un seul grand appartement. Prix et dossier, visite sur demande. Espace & Habitat, tél. 032 913.77.77

Immobilier divers vente/achat

AREUSE, pour printemps 2017. Grand appartement de 4½ pièces. Tout confort + choix finitions. Fr. 660 000.– SEDES CONSEILS Tél. 032 724 86 90

Immobilier à louer

LE LOCLE, CENTRE VILLE, 4½ PIECES, état neuf, cheminée, cuisine équipée, cave, buanderie, ascenseur. Garage au sous-sol possible. Libre de suite. Fr 950.- + charges. Tél. 032 926 20 70 le matin

LITTORAL OUEST NEUCHÂTELOIS, 9 appartement neufs de standing, grands 4½ pièces et 2 pièces, balcons ou terrasses, parking et espace détente, dès début 2017. Tél. 078 711 65 01

BOUDEVILLIERS-VILLAGE dans ferme rénovée, appartement de 250 m² dans les combles, 4 chambres à coucher, mezzanine, balcon-loggia, jouissance du jardin, 2 places de parc. Fr. 2350.– charges comprises. Date à convenir. Tél. 032 857 15 27 ou 079 533 82 68

LA COUDRE/NE, 3 pièces, 62 m², entièrement rénové, cuisine agencée habitable avec lave-vaisselle, salle-de-bains avec baignoire, balcon sud, grande cave. Libre de suite. Fr. 1250.– + Fr. 230.– de charges. De préférence à personne seule ou couple. Tél. 079 206 45 55

LE LOCLE, au 1er étage d'un petit immeuble locatif situé au centre ville, appartements rénovés de 3 pièces et 4 pièces, cuisine agencée, salle-de-bains/WC baignoire. Caves et buanderie communes. Libre à convenir tél. 032 933 75 36

GRIMENTZ, appartement 2 pièces, 4 personnes. Situation calme et ensoleillée, séjour avec canapé-lit, chambre à coucher, cuisine entièrement équipée, baignoire, terrasse, TV, wifi, équipement bébé, à 10 min à pied des télécabines, navettes toutes les 30 min. Dès Fr. 500.-. Tél. 076 546 06 11, Facebook Grimentz Touno

A LOUER à la rue de la Dîme 4 à Neuchâtel, local de 250 m² ; Atelier / dépôt : 220 m²; Bureau fermé : 30 m²; Loyer mensuel : CHF 1800.– + les charges. Contact pour les visites ou pour plus d'informations : Tél. 079 357 58 17

LE LANDERON DANS VILLA, appartement de 2,5 pièces en duplex, moderne de 130 m², poutres apparentes. rez: salon, salle à manger, cuisine ouverte, salle de bain. A l'étage: 1 chambre mansardée de 50 m². Terrasse, 1 place de parc, cave. Fr. 1680.– + charges Fr. 200.–. Tél. 079 336 08 42

LE LOCLE, Rue du Midi, 4 pièces refait à neuf, 2 chambres, salon/salle à manger ouvert avec balcon, cuisine agencée, salle de bains avec douche italienne, accès au jardin. Libre tout de suite. Fr. 1100.– charges comprises. Possibilité d'un garage pour 2 voitures Fr. 200.–. Tél. 078 829 80 91

LA CHAUX-DE-FONDS, rue Cernil-Antoine 10, appartement de 3 pièces, hall, cuisine agencée, séjour, 2 chambres, salle de bains/WC, balcon, cave, Fr. 990.– charges comprises. Fidimmobil SA, tél. 079 710 61 23

LA CHAUX-DE-FONDS, rue des Musées, appartement de 4 pièces, hall, cuisine agencée, séjour, 3 chambres, salle de bains, WC séparé, cave, ascenseur, Fr. 1415.– charges comprises. Fidimmobil SA, tél. 079 710 61 23

LE LOCLE, rue Le Corbusier, situation tranquille, appartement de 4 pièces, hall, cuisine semi-agencée, séjour, 3 chambres, salle de bains/WC, balcon, cave, ascenseur, Fr. 1090.– charges comprises. Gérance Fidimmobil SA, tél. 079 710 61 23

BOUDRY. Joli 3 pièces au rez-de-chaussée. Cuisine agencée, 2 chambres, 1 séjour, salle de bains/WC, 1 cave. Places de parc à proximité. Fr. 1100.– + charges. Libre de suite ou à convenir. Fiduciaire Pointet SA, tél. 032 724 47 47

BOUDRY. Appartement 2 pièces dans petit immeuble. Rénové en 2014. Cuisine agencée, 1 chambre, 1 séjour, salle de bains/WC et galetas. Possibilité de parcage à proximité Fr. 800.– + charges. Libre de suite ou à convenir. Fiduciaire Pointet SA, tél. 032 724 47 47

BOUDRY, CÈDRES 14, appartement de 3½ pièces, balcon, terrasse, cave, parking. Libre de suite. Fr. 1375.– charges incluses. Tél. 032 835 16 24, tél. 078 622 97 35

AUX BRENETS, dans un écrin de nature, ferme avec 3000 m² de terrain, appartement modeste mais avec beaucoup de cachet, chauffage central au bois, nombreuses dépendances, garage, box à chevaux, etc. Fr. 1300.– par mois. L'appartement peut se louer séparément. Tél. 032 932 15 00 ou Tél. 079 124 16 34

NEUCHÂTEL, Avenue du Vignoble 25, chambre indépendante dans appartement en colocation (salon, cuisine, salle-de-bains, terrasse en commun). Libre de suite. Tél. 076 345 85 85

MINERGIE®
PARTENAIRES SPECIALISTES
depuis 1880
LIENHER
MENUISERIE • S.A.
FABRICATION ET POSE DE FENETRES
• Bois • Bois-métal • PVC •
2065 Savagnier - Tél. 032 853 23 24
info@lienher.ch - www.lienher.ch

CORMONDRÈCHE, spacieux appartement de 3½ pièces, 113 m², avec deux salles de bains, cuisine agencée, sans balcon, à 1 min. de l'arrêt de bus, libre de suite. Loyer Fr. 1590.– + Fr. 180.– de charges. Tél. 032 721 17 88 le soir

URGENT, À CORCELLES NE, 3½ pièces avec balcon et vue sur le lac, lumineux, cuisine agencée et habitable, lave-vaisselle. Salle de bains avec baignoire. Petit immeuble dans quartier tranquille. Fr. 1430.– charges comprises. Possibilité de louer une place de parc Fr. 40.– Disponible fin septembre ou à convenir.Tél. 079 711 20 76 ou Tél. 032 730 30 19 dès 18h

SERRIÈRES, GRANDE CHAMBRE MEUBLÉE à louer, à personne majeure, vue sur le lac, à proximité des transports publics, connexion internet. Fr. 500.– par mois charges comprises. Prière d'appeler au tél. 079 204 52 41 entre 18 et 22 heures. Libre de suite.

NEUCHÂTEL, CAILLE 44, joli et spacieux 2½ pièces avec cuisine agencée, douche/WC, balcon, jardin commun, libre le 01.10.2016, Fr. 1015.– + charges : Tél. 079 791 72 24

CORTAILLOD, 3½ pièces au centre du village, entièrement rénové, parquet, poêle suédois, mansardé. Loyer Fr. 1 300.- charges comprises. Libre de suite ou à convenir. Tél. 032 842 46 92 ou tél. 076 493 29 41, aux heures de repas.

NEUCHÂTEL, TUNNELS 1, locaux commerciaux / bureaux rez-de-chaussée, 150 m² divisés en 4 pièces avec hall de réception, sanitaires, arrêt de bus devant l'immeuble, accès facile : Tél. 079 791 72 24

NEUCHÂTEL, DRAIZES, 2 pièces mansardées avec cheminée, cuisine agencée ouverte, commerces et transports publics à proximité immédiate Fr. 1100.– charges comprises : 079 791'72'24

MARIN, FLEUR-DE-LYS, grand 4 pièces rénovées, cuisine agencée, salle-de-bains, WC séparé, balcon, proximité immédiate des écoles, commerces et transports publics, libre de suite, Fr. 1600.– charges comprises : Tél. 079 237 86 85

LA CHAUX-DE-FONDS, CRÊT 1, grand 4 pièces avec balcon et vue, cuisine agencée, salle-de-bains, WC séparé : Tél. 079 791 72 24

LA CHAUX-DE-FONDS, ABRAHAM-ROBERT (quartier des Foulets), 3 pièces (Fr. 880.– + charges) 3½ et 4 pièces même surface habitable (Fr. 950.– + charges), cuisines agencées, salle-de-bains : Tél. 079 791 72 24.

NEUCHÂTEL, TUNNELS 1, appartements 1, 2, 2½ et 3½ pièces neufs, cuisines agencées neuves : Tél. 079 237 86 85

MONTMOLLIN, appartement de 5½ pièces duplex avec balcon, cuisine agencée, 2 salles d'eau, cheminée de salon, 1 cave. Libre dès le 1er octobre. Loyer Fr. 1 540.- + charges Fr. 220.-. Tél. 032 731 38 89

Suite des annonces minies en page 18

IMMOBILIER À VENDRE ET À LOUER

NEUCHÂTEL
NOUVELLE PROMOTION
A vendre
11 appartements et
2 surfaces commerciales
Proche de toutes commodités
Prix clé en main dès:
2.5 pièces Fr. 365'000.-
3.5 pièces Fr. 575'000.-
4.5 pièces Fr. 670'000.-
Renseignement / vente:
Tél. 032 730 24 24 ou 032 753 32 30

Littoral EST Neuchâtel
situation exceptionnelle vue imprenable
A vendre directement du propriétaire
A proximité de toutes commodités.
Maison familiale à rénover
vente en l'état au plus offrant.
Surface habitable env. 280 m² sur 2 niveaux + combles. 5½ pièces, 1 bain, 1 wc séparé, 1 cuisine habitable. Terrasse couverte, 3 places dans garages 75 m². Terrain 457 m²
Renseignements + visites : Tél. 079 240 68 68
Courtiers et intermédiaires : non souhaités

www.publicitas.ch/neuchatel
publicitas

jouval
A louer
PLACES DE PARC ET / OU GARAGES
Sur tout le littoral neuchâtelois
N'hésitez pas à nous contacter pour tout renseignement
032 723 08 88
www.jouval.ch
Raffinerie 1
2004 Neuchâtel
à louer

jouval
Régie immobilière Jouval SA
A LOUER
NEUCHÂTEL
Libre au 01.10.2016
Magnifique appartement 4,5 pièces dans quartier résidentiel, proche des transports publics
Splendide vue dégagée sur le lac et les Alpes.
Entièrement rénové.
Possibilité de louer une place de parc en sus.
CHF 2'120.- c.c.
Pour tout renseignement complémentaire ou visite:
Tél. 032 723 08 88 I www.jouval.ch
Raffinerie 1 I 2004 Neuchâtel
à louer

RÉSIDENCE LE CHÂTEAU

PORTES OUVERTES
Samedi: 03 septembre 2016 de 10h00 à 16h00
Dimanche: 04 septembre 2016 de 10h00 à 13h00

QUARTIER RÉSIDENTIEL DE 33 VILLAS CONTIGUËS I UN SITE UNIQUE AU BORD DE LA THIELLE
VENTE: BD IMMOBILIER Tél. +41 79 254 12 02 I www.residence-lechateau.ch

Reprise location en un jour
Pour vos offres privées, touchez votre public comme les grandes marques: une petite annonce dans le journal suffit. En plus concis. Publiez votre petite annonce en ligne. Très vite, à bon prix, vous touchez une multitude d'intéressés.
Faire de la pub comme les grands. Par une petite annonce. www.publicitas.ch
publicitas

L'EXPRESS arc PRESSE

Editeur:
Jacques Matthey

Rédacteur en chef (resp.):
Nicolas Willemin

RÉCEPTION
Pierre-à-Mazel 39, 2002 Neuchâtel
Tél. 032 723 53 00
Ouverture:
Du lundi au vendredi:
8 h à 12 h et 13 h 30 - 17 h

ABONNEMENTS
Pierre-à-Mazel 39, 2002 Neuchâtel
Tél. 032 723 53 00
Fax 032 723 53 99
Adresse E-mail: clientele@lexpress.ch

Tarifs pour la Suisse

3 mois	6 mois	12 mois
Fr. 103.75	Fr. 199.–	Fr. 381.–

Annuel web **Fr. 219.–**
Mensuel web **Fr. 19.90**
Y compris TVA 2,5%

PUBLICITÉ
Régie des annonces: Publicitas SA
rue Saint-Maurice 4, 2001 Neuchâtel
Tél. 058 680 97 70
Fax 058 680 97 71
Ouverture: du lundi au vendredi,
8 h à 12 h et 13 h à 17 h 30
(vendredi: 17 h).

Délais: 2 jours avant la parution à 12 h.
Edition du lundi: jeudi à 12 h.

Avis mortuaires, naissances et tardifs:
Du lundi au vendredi, les avis susmentionnés sont à remettre à la réception de Publicitas.
En dehors des heures d'ouverture (jusqu'à 19 h) ainsi que les dimanches et jours fériés, (de 16h30 à 19 h), ces avis sont à déposer rue de la Pierre-à-Mazel 39, ou à communiquer par téléphone au **032 723 53 00**, par fax au **032 723 53 79** ou par e-mail à l'adresse **carnet@lexpress.ch**

LES PONTS-DE-MARTEL Une centaine de taureaux monteront sur le ring samedi.

La monte naturelle revient au galop

ALAIN PRÊTRE

Le concours des taureaux organisé ce samedi par la Fédération neuchâteloise interbovines est l'un des plus prisés par les acheteurs. Ils pourront faire leur marché parmi 99 animaux. «*Notre manifestation est la plus précoce dans l'Arc jurassien. C'est un avantage pour celui qui a besoin rapidement d'un taureau pour saillir ses vaches*», relève le Bevaisan Laurent Borioli, président du comité d'organisation.

Le retour du sexe

La monte naturelle semble reprendre du poil de la bête après des décennies durant lesquelles l'insémination artificielle dominait le marché de la tête et des jambes. Eleveur de taureaux depuis trois décennies à Martel-Dernier, Maurice Perrin confirme cette tendance. «*Les résultats espérés avec l'insémination artificielle ne sont pas toujours au rendez-vous. On évoque un manque de fertilité de la semence qui serait trop diluée. On revient au naturel.*»

Cette pratique n'est cependant pas à considérer en termes de concurrence vis-à-vis de la technique de procréation assistée, mais plutôt en termes de complémentarité. «*Je garde toujours un taureau à la ferme. C'est un dépanneur. Il arrive à féconder une vache qui répond mal à l'insémination artificielle*», complète Laurent Borioli. Le tarif relativement élevé de l'insémination bovine conduit aussi des producteurs de lait à changer leur fusil d'épaule. «*Le coût d'une insémination varie de 15 à 70 francs, auxquels il faut ajouter 30 francs pour le déplacement et la mise en place*», explique Olivier Challandes, inséminateur neuchâtelois à Swissgenetics.

Le recours plus soutenu à la monte naturelle serait influencé par l'augmentation du cheptel laitier au sein des exploitations. «*Les troupeaux s'agrandissent. Les paysans ont moins le temps d'observer leurs bêtes et de détecter celles qui sont en chaleur. En mettant un taureau dans le troupeau, l'éleveur est délivré de cette tâche de surveillance.*» Maurice Perrin bénéficie de ce contexte favorable pour la commercialisation de ses reproducteurs. Il en a déjà vendu 23 depuis le début de l'année, et il en présentera sept au concours des Ponts-de-Martel. Le prix de vente d'un taureau varie entre 2000 et 6000 francs. Laurent Borioli, pour qui le commerce des taureaux n'est pas la seule activité, en relativise la rentabilité. «*On ne devient pas millionnaire.*»

Haut potentiel

Des affaires qui marchent à condition d'être en capacité de proposer des animaux à haute valeur ajoutée. «*J'achète mes jeunes taureaux dans le canton de Fribourg dans l'exploitation la plus recommandable de Suisse romande. C'est dans cet élevage que j'ai acheté Matt, sacré champion de Suisse à Bulle en 2016.*» Un taureau d'exception qui sortait de la cuisse de Jupiter pour être le fils d'une championne d'Europe. Maurice Perrin et Richard, son fils, alignent ainsi dans leurs écuries quelques taureaux à fort potentiel. «*Cosmos ou encore Keleki sont très prometteurs.*»

L'élevage de Martel-Dernier s'est taillé une solide réputation dans le monde des acheteurs. «*J'ai fidélisé une clientèle provenant de Fribourg, Vaud et du Jura bernois.*» L'excellence est la condition sine qua non du succès commercial. «*Au marché des Ponts, beaucoup de taureaux ne trouvent pas preneur et finiront leur carrière à la boucherie*», signale Laurent Borioli. Maurice Perrin ne met pas tous ses œufs dans le même panier. «*Des éleveurs de la région viennent chez moi pour faire saillir leurs laitières.*» La carrière de ses reproducteurs n'excède pas trois-quatre ans. «*A cet âge, ils deviennent trop lourds pour les vaches et sont plus lents pour saillir. On les vend.*»

INFO+

Concours de taureaux, samedi 3 septembre, à l'Anim' halle, Les Ponts-de-Martel, 9h-12h (présentations); dès 14h, élection des champions. Buffet-buvette et soirée folklorique.

Maurice Perrin est le plus gros éleveur de taureaux reproducteurs du canton de Neuchâtel. RICHARD LEUENBERGER

Finir en viande hachée

Matt, taureau de 1400 kilos, tout auréolé de son titre de champion de Suisse, devait tenir la vedette du concours des taureaux ce samedi aux Ponts-de-Martel. Il est réduit à l'état de viande hachée depuis mercredi à la suite d'une saute d'humeur qui a failli coûter la vie à Maurice Perrin, son éleveur. Il ramenait son reproducteur à l'étable après lui avoir fait une beauté pour défiler sur le ring du concours des Ponts. «*Il s'est soudain mis à me fixer avec des yeux comme des rubis. J'ai compris qu'il devenait fou.*» Jusque-là sage comme une image, le taureau a chargé son éleveur qui a in extremis grimpé sur une pile de bois. C'est à coups de fourche, ensuite, que l'animal a été contraint à regagner son box.

Maurice Perrin a compris que son taureau représentait désormais une menace permanente. «*Je ne pouvais moralement pas prendre le risque de l'amener au concours samedi. Il avait une belle carrière devant lui mais j'ai préféré m'en débarrasser.*» La période actuelle est potentiellement à risque. «*La chaleur rend les taureaux très, très nerveux. Août et septembre correspondent de surcroît au rut chez ces bovins. Les taureaux commencent à chanter dans les écuries*», témoigne Maurice Perrin.

La crainte d'un accident grave est prise au sérieux par les organisateurs du concours. «*On a déjà parlé du problème au comité. Nous envisageons, en lieu et place des barrières canadiennes, de planter des barrières dans le sol*», annonce Christophe Perrin, président du Syndicat d'élevage Ponts-de-Martel/Brot-Plamboz. Une mesure qui interviendra dès le concours 2017.

PUBLICITÉ

Sur tous les modèles:
4 ROUES D'HIVER OFFERTES

Venez aux journées suisses pour découvrir nos nouvelles **séries limitées Swiss Edition.** Bénéficiez en outre de **4 roues d'hiver offertes*** et de la **prime Swiss*** attractive sur tous les modèles.

Plus de détails sur les dates exactes des expositions chez les concessionnaires participants sur www.journees-suisses.ch

Cortaillod: Garage Robert SA, 032 730 40 40
Corcelles: Garage du Crêt, 032 731 16 27 – **Fontaines:** Garage Challandes SA, 032 853 41 52
Neuchâtel: Garage des Parcs Sàrl, 032 725 29 79 – **Travers:** Garage Touring SA Travers, 032 863 38 38

*Offres réservées aux clients particuliers sur les véhicules particuliers dans le réseau Renault participant en cas de signature du contrat entre le 22.08.2016 et le 30.09.2016. Un jeu de roues complètes d'hiver est offert à l'achat de tout véhicule Renault neuf. Exemple de calcul prime Swiss: Kadjar Swiss Edition ENERGY TCe 130, 5,8 l/100 km, 130 g CO_2/km, catégorie de rendement énergétique E, prix catalogue Fr. 31 900.–, moins prime Swiss Fr. 3 500.– = Fr. 28 400.–. Moyenne des émissions de CO_2 de tous les véhicules neufs vendus en Suisse 139 g/km.

Le festival Antilope rebondit

LA CHAUX-DE-FONDS La compagnie Objets-Fax offre une vitrine à la danse contemporaine.

SP

LAURENT KAESER/DOROTHÉE THÉBERT

«Camera obscura», la nouvelle création d'Ojets-Fax (en haut), et «Les déc variations sur une même scène de la compagnie française PJPP. CHRISTIAN

DOMINIQUE BOSSHARD

C'est un Ricardo Rozo essoufflé qui nous ouvre les portes du Temple allemand. Dans ce lieu qu'il affectionne particulièrement, le chorégraphe vient de s'adonner à ses «*petits exercices*», comme il dit: «*Même si je ne suis plus sur scène, je prends toujours le temps de bouger, de m'étirer, de respirer, sinon je deviens insupportable.*», Cette semaine, dans son écrin chaux-de-fonnier, le cofondateur de la compagnie Objets-Fax a soigné son hygiène de vie tout en mettant la dernière main à «Camera Obscura», une création pour trois jeunes danseurs. Elle ouvre, ce soir, l'Artscorps-Antilope festival.

«Raboté, mais riche»

Mise sur pied tous les deux ou trois ans, la manifestation a sensiblement réduit sa voilure: en 2013, sept compagnies s'étaient profilées dans cette vitrine de la danse contemporaine. Elles seront cinq lors de cette édition, également amputée de ses «à-côtés», conférence et projections. Un emploi du temps très chargé – lire encadré – et un budget resserré en ont décidé ainsi… «*La programmation est, certes, rabotée, mais elle est riche*», défend Ricardo Rozo, en sage qui sait que quantité ne rime pas forcément avec qualité. Le corps et le genre, la plasticité et la beauté servent de fil conducteur à ce florilège.

«CAMERA OBSCURA»

La nouvelle création d'Objets-Fax se focalise sur le corps masculin, pour aborder la pornographie, le désir homosexuel, l'harmonie entre le féminin et le masculin, pour caresser, aussi, l'éphémère de la jeunesse… «*Nous glissons d'une image et d'une relation telles qu'elles sont véhiculées par la pornographie, vers une image plus sensible, qui est la simple beauté*», situe Ricardo Rozo. Telle une «camera obscura», deux grands panneaux de bois troués se dressent sur le plateau pour opérer cette inversion. Ce changement de perception concernera fortement le spectateur, amené à se déplacer au sein de l'installation chorégraphique qui repose, aussi, sur un important travail de vidéo et de bandes-son élaborées par Jean-Claude Pellaton, l'autre cheville ouvrière d'Objets-Fax. «*Au début, les corps sont nus; il n'y a rien de choquant, mais nous préférons que les moins de 16 ans soient accompagnés d'un adulte*», avertit le chorégraphe.

«LES DÉCLINAISONS DE LA NAVARRE»

Claire Laureau et Nicolas Chaigneau se sont emparé d'une scène de film, dans laquelle Henri de Navarre rencontre sa future épouse, Marguerite de Valois. Une scène que, comme le titre l'indique, le duo décline et détourne à l'envi, avec un solide sens de l'humour et de l'absurde. «*Leur démarche est proche de la nôtre; ils travaillent à partir d'une bande-son, et avec une légèreté dont nous avons aussi fait preuve à Objets-Fax.*»

«NOVEMBRE»

Dans cette pièce de la compagnie barcelonaise Roser Lopez, les corps s'enchevêtrent, se livrent à des jeux, échafaudent des structures. «*La qualité du mouvement nous a vraiment séduits. C'est de la danse pure. Tout ce qu'on aime!*», s'enthousiasme Ricardo Rozo.

«BLEU REMIX»

Assis dans une cage de verre transparente, le corps de Yann Marussich est, lui, totalement immobile. Une transpiration bleue perle peu à peu sur la peau du performeur genevois et s'écoule, générant «*des images très fortes.*» Les qualités plastiques de ce voyage intime, et secret!, ont chatouillé la sensibilité d'Objets-Fax, très concerné par l'interaction du corps avec les arts plastiques ou visuels. «*Nous sommes de la vieille école, le beau est très important pour nous!*»

«CORPS DE BALLET»

Autrefois membre du corps de ballet de Charleroi (Belgique), James Cortat tient aujourd'hui un bistrot dans le Jura. Pour retracer le parcours de ce danseur homosexuel, Dorothée Thébert convoque un autre interprète sur scène, Pascal Gravat, qui a longtemps travaillé avec Jean-Claude Gallotta, l'un des fers de lance de la nouvelle danse française.

De par ses thèmes – la différence, le dépérissement du corps qui vieillit –, cette histoire rencontre, «*de façon tangentielle*», la «Camera obscura» d'Objets-Fax. La cohérence est bel et bien au rendez-vous!

INFO

La Chaux-de-Fonds, Temple allemand: **«Camera obscura»**, je 1er, ve 2 et sa 3 sept. à 20h30, di 4 à 19h. **«Les déclinaisons de la Navarre»**, ma 6 sept. à 20h30. **«Novembre»**, je 8 sept. à 20h30. **«Corps de ballet»**, sa 10 sept. à 20h30, di 11 à 19h. Centre ABC: **«Bleu remix»**, ve 9 sept. à 20h30.

Kandinsky, Marc et le Cavalier bleu

ART Evénement artistique de la rentrée, la fondation Beyeler propose dès dimanche un éclairage exceptionnel sur «Der Blaue Reiter».

Le parcours qui s'ouvre à Riehen ce week-end plonge le visiteur dans les bouillonnements créatifs de «Der Blaue Reiter», une des périodes les plus fascinantes de l'art moderne initiée par l'almanach éponyme de Wassily Kandinsky (1866 – 1944) et Franz Marc (1880 – 1916). Révolutionnaire pour l'époque, ce recueil rassemblait des textes et des images issus de cultures diverses en prémices à une transformation radicale des arts et du monde.

Avec pour toile de fond la réflexion qui a conduit l'art occidental vers l'abstraction, l'exposition réunit autour du légendaire almanach une soixantaine d'œuvres de différents artistes, Marc et Kandinsky en tête. **CFA**

Riehen/Bâle, fondation Beyeler, du 4 septembre au 22 janvier, infos: tél. 041 61 645 97 00, www.fondationbeyeler.ch

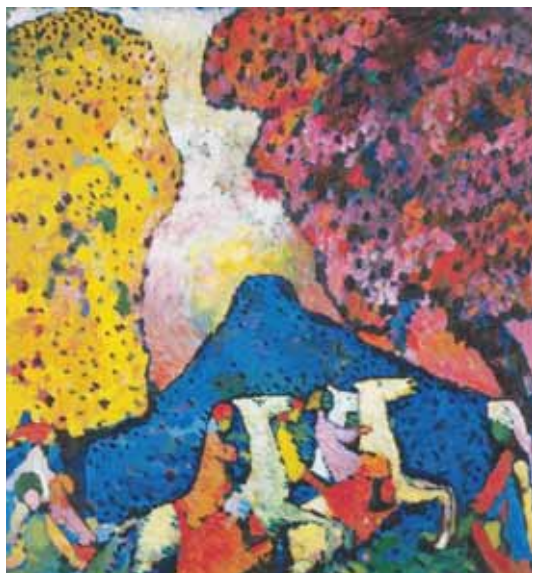

Kandinsky, «Blue Mountain», 1908/09. SP-GUGGENHEIM MUSEUM

ARRÊT SUR IMAGE

Ils sont tombés du ciel

Olivier Estoppey ne cesse de surprendre, d'intriguer. L'artiste vaudois débarque dès samedi à la galerie Numaga avec ses «Hommes tombés», un ensemble de dessins et sculptures (principalement des installations) articulés autour de la chute des corps: en mouvement, en fragments, en paysages, tout est terrain d'exploration chez ce dessinateur aux références infinies, du mythe d'Icare au Land Art de Nils-Udo en passant par quelque clin d'œil à l'Art Nouveau. Dans l'espace immaculé de Colombier, une soixantaine de structures métalliques, accrochées à 3m50 de hauteur, se déploient en rayons jusque sur le sol, avec par-dessus un tricot de boucles de fer travaillé à la main. Des hommes tombés entre ciel et terre, utopie et réalité. **CFA**

Colombier, galerie Numaga, du 3 septembre au 9 octobre, mercredi à dimanche de 14h30 à 18h. Vernissage samedi de 18h à 20h, en présence de l'artiste.

DESSIN À L'ENCRE SUR PAPIER TRANSLUCIDE, 2015. 295 X 21 CM. SP

JEUDI

LITTÉRATURE

Un théâtre à la grecque

Dans son roman «L'enfant qui mesurait le monde», Metin Arditi emmène le lecteur sur une île tourmentée par un projet hôtelier. **PAGE 16**

sur cinq pattes

dinaisons de Navarre»,
GALLEY/SP

ENTRE BOGOTA ET LA CHAUX-DE-FONDS

Ricardo Rozo ne danse pas dans sa création «Camera obscura», mais il a gardé un goût pour le grand écart: fondée en 1989, la compagnie Objets-Fax a un pied à La Chaux-de-Fonds et l'autre à Bogota. Au cœur de la capitale colombienne, le chorégraphe a même ouvert Artestudio, il y a deux ans, un lieu en partie dédié à la création. Non content d'œuvrer dans cette structure composite – galerie d'art, studio de danse et plateau expérimental –, il a décroché, en 2015, à l'Université Paris V, un master en art-thérapie... Bouillonnant d'idées – *«en général, mon problème c'est d'élaguer!»* –, Ricardo Rozo rêve de bâtir un pont entre ses deux villes de cœur, de réunir de jeunes artistes neuchâtelois autour de projets hybrides. *«A Bogota, il y a énormément de créateurs qui touchent à tout. L'interdisciplinarité fait partie de notre époque»*. Le Colombien a d'ailleurs lui-même élargi ses compétences, en s'initiant à la vidéo. *«Du fait que je suis chorégraphe, ma caméra bouge elle aussi, elle danse avec moi. Quand on ne maîtrise pas toutes les règles d'un art, qu'on se montre un peu gauche, on ouvre d'autres portes, on fait d'autres découvertes.»*

FACE-À-FACE

Des adieux au père tendres et grinçants

LECTURE Deux auteurs enterrent leur père d'une plume tendre, féroce, décalée. Et renouvellent un thème pourtant rebattu.

Un air de famille: «Comment tu parles de ton père», de Joann Sfar, c'est du Coluche en bar mitsva. Sans fard, sans tabou, ce grand créateur de BD («Le chat du rabbin», c'est lui), réalisateur césarisé («Gainsbourg») et romancier («Le plus grand philosophe de France») lance dans ce court récit un cri d'amour à son père, *«une vraie mère juive»*, dont le décès le laisse K.O., privé de la vue mais pas de sa griffe ravageuse.

Mon père ce héros Né en Algérie, parti de rien, brillant avocat au barreau de Nice, engagé dans la lutte contre le néonazisme, séducteur avec «*un truc à la Delon un peu méchant*», André Sfar *«jouissait d'une unanimité flippante». «Que fait-on lorsqu'on doit grandir aux côtés d'un mâle à ce point réussi?»*

Joann Sfar

Tel père... On ne badinait pas avec la religion chez André Sfar. Cet homme de cœur et de devoir s'évertua à transmettre à son fils le sens des responsabilités qu'incombe une histoire marquée au fer de la Shoah.

...Tel fils *«Dans ma famille, on m'a dit qu'être avec une fille non juive, c'est aussi grave que d'être pédé (côté famille paternelle, car côté maman, on a eu Hitler alors on n'a pas le temps pour embêter ses semblables)».* Diplômé en philo, ce Candide contemporain dépiaute d'une patte irrévérencieuse religions et traditions, juives surtout mais pas que. Ce livre, c'est son kaddish, sa liturgie pour un monde sans guerre (de religions).

Dessiner l'attache *«Le plus grand cadeau qu'il m'a fait a consisté à ne pas savoir dessiner. Merci, papa, d'avoir laissé un espace vierge, dans lequel aujourd'hui encore je m'efforce de grandir».*

«Comment tu parles de ton père», de Joann Sfar, 160 pages, Albin Michel.
Le livre sur les quais: rencontre entre Joann Sfar et Mathias Malzieu (chanteur de Dionysos) le 4 septembre à 14h au théâtre Beausobre.

Un air de famille De son écriture incisive décalée, Malika Wagner (Prix Walser 1993 pour «Terminus Nord») dresse un réquisitoire implacable à l'encontre d'un père peu aimant, peu aimé. Cet homme, qui inspire honte et rejet à ses enfants, mourra comme il a vécu, sans laisser de regrets si ce n'est l'impossibilité d'«Effacer sa trace», titre de ce cinquième roman. Une fiction donc. L'auteure insiste.

Mon père ce prolo Ouvrier d'usine venu d'Algérie, l'homme tentait d'effacer sous le fiel et le mépris ses humbles origines. A sa mort, ses cinq enfants accompagnent sa dépouille dans son bled natal. Sans états d'âme mais avec le sentiment d'étrangeté que confèrent les abysses entre deux mondes si différents et tellement semblables.

Malika Wagner

Tel père... Tout sent le rance chez ce radin, raciste et combinard. Pour ses enfants, il coupait le lait avec de l'eau et *«avait inventé les aliments allégés»*. Mais quel frimeur au volant de sa belle voiture qui faisait jaser les voisins, «*ces petits, ces riquiqui voisins, qu'il écrasait de sa morgue quand il la garait, de retour de l'usine, son bleu de travail plié dans une sacoche jusqu'au lendemain matin*».

... Telle fille La narratrice cache ses fêlures dans la solitude glaciale d'un bel appartement parisien. Corsetée dans sa réussite sociale, elle évite de prendre l'ascenseur par peur de devoir parler aux voisins.

Effacer la tache Fille d'un émigré algérien (comme sa narratrice), Malika Wagner évite les pièges des clivages communautaires. Ce qu'elle décrypte, c'est *«la tonalité identitaire»* entre une fille et son père par-delà les blessures irréversibles.

CATHERINE FAVRE

«Effacer sa trace» de Malika Wagner, 192 pages, Albin Michel.

Septième art en fête avec tous les films à cinq francs et un débat public

SEPTIÈME ART La Journée du cinéma se déroule ce dimanche , avec tous les films à 5 francs.

C'est une première! Le dimanche 4 septembre, 250 salles de cinéma de Suisse proposent tous les films au prix de cinq francs.

En prélude, un débat intitulé «Le cinéma peut-il changer le monde?» est organisé samedi à Neuchâtel. Ouvert gratuitement à toutes et à tous, animé par le critique de cinéma Vincent Adatte, ce débat sera illustré d'extraits de films qui ont peut-être fait évoluer les choses et aura pour intervenants la linguiste Stéphanie Pahud, le réalisateur Kaveh Bakhtiari et le conseiller communal Thomas Facchinetti.

A l'heure où près de 140 000 spectateurs suisses ont vu le documentaire «Demain», qui montre une société différente, la fonction du cinéma est plus que jamais d'actualité. Est-ce que les films nous incitent à changer nos modes de vie ou, au contraire, nous apaisent et nous empêchent de passer à l'action? Pour répondre à cette question, les intervenants prendront position par rapport à différents films qui ont révélé les enjeux des droits humains, de la migration ou de l'écologie.

«Fuocoammare» de Gianfranco Rosi, en avant-première. XENIX

Dès minuit

Le lendemain, dimanche 4 septembre, la place de ciné est à cinq francs. A La Chaux-de-Fonds et Neuchâtel, les projections débuteront dès minuit durant la nuit de samedi par des séances nocturnes de «Jason Bourne» ou «Dans le noir». Dimanche, les spectateurs auront la chance de découvrir en avant-première «Fuocoammare», le documentaire lauréat de l'Ours d'or à Berlin consacré aux migrants à Lampedusa, «Le Fils de Jean» de Philippe Lioret, une quête d'identité familiale au Canada, sans oublier «Offshore» de Werner Schweizer, le portrait du banquier zurichois Rudolf Elmer, en présence du réalisateur et de son protagoniste. Egalement à l'affiche, «Mr Gaga» de Tomer Heymann sera présenté par le chorégraphe neuchâtelois Jean-Claude Pellaton. **RAPHAËL CHEVALLEY**

INFO+

Samedi 3 septembre: débat «Le cinéma peut-il changer le monde?», 18h, Rex, Neuchâtel, entrée libre, suivi d'un apéritif offert. **Dimanche 4**: Journée du cinéma, tous les films à cinq francs.

14 AGENDA

LES BONS PLANS

Enregistrez gratuitement vos manifestations sur

http://sortir.arcinfo.ch/admin

LES FILMS

SALLES DE NEUCHÂTEL
Apollo Faubourg du Lac 11
Arcades Faubourg de l'Hôpital 5
Bio Faubourg du Lac 27
Rex Faubourg de l'Hôpital 16
Studio Faubourg du Lac 7

SALLES DE LA CHAUX-DE-FONDS
Eden Rue de la Serre 83
Plaza Rue de la Serre 68
Scala Rue de la Serre 52

Numéro de tél pour toutes informations 0900 900 920 (du réseau fixe CHF 0,80/min.)
www.cinepel.ch

AGENTS PRESQUE SECRETS - CENTRAL INTELLIGENCE

Arcades Neuchâtel
DI *VF 18h30, 21h*

Apollo Neuchâtel
JE *VO s-t fr/all 20h.* ***VE*** *VF 20h, 22h45.* ***SA*** *20h.* ***DI*** *2h30.* ***LU*** *20h.* ***MA*** *20h*

Scala La Chaux-de-Fonds
DI *VF 2h30, 10h45*

Plaza La Chaux-de-Fonds
JE *VF 18h, 20h30.* ***VE*** *18h, 20h30, 23h.* ***SA*** *18h, 20h30.* ***DI*** *20h30.* ***LU*** *18h, 20h30.* ***MA*** *18h, 20h30*

Comédie. Dans cette comédie d'action, les anciens camarades de classe plongent dans le monde de l'espionnage international.
De Rawson Marshall Thurber. Avec Dwayne Johnson, Kevin Hart, Aaron Paul, Amy Ryan.
12/12 ans. 107 minutes. 2e semaine

LE MONDE DE DORY

Arcades Neuchâtel
DI *VF 14h*

Apollo Neuchâtel
SA *VF 13h30*

Scala La Chaux-de-Fonds
SA *3D VF 13h30.* ***DI*** *2D VF 14h*

Animation. Dans Le Monde de Dory, le nouveau film Disney Pixar, Dory, le poisson chirurgien bleu amnésique, retrouve ses amis Nemo et Marin.
De Andrew Stanton. Avec Céline Monsarrat, Franck Dubosc, Kev Adams, Mathilde Seigner, Philippe Lellouche.
0/6 ans. 103 minutes. 11e semaine

JASON BOURNE

Arcades Neuchâtel
DI *VF 0h01*

Apollo Neuchâtel
VE *VF 22h30.* ***DI*** *20h15*

Scala La Chaux-de-Fonds
DI *VF 0h15*

Action. Matt Damon revient dans son rôle le plus emblématique, Jason Bourne.
De Paul Greengrass. Avec Alicia Vikander, Matt Damon, Julia Stiles, Tommy Lee Jones, Riz Ahmed, Vincent Cassel, Kamil Lemieszewski, Bill Camp, Neve Gachev.
12/14 ans. 123 minutes. 4e semaine

MOKA

Arcades Neuchâtel
DI *VF 12h*

Apollo Neuchâtel
JE *VF 18h.* ***VE*** *18h00.* ***SA*** *18h.* ***LU*** *18h.* ***MA*** *18h*

Bio Neuchâtel
DI *VF 18h30*

Scala La Chaux-de-Fonds
DI *VF 13h30*

Drame. Munie de quelques affaires et d'une arme, Diane Kramer s'enfuit d'une clinique située sur les bords du Léman et part pour Evian.
De Frédéric Mermoud.
Avec Emmanuelle Devos, Nathalie Baye, David Clavel, Diane Rouxel.
10/14 ans. 90 minutes. 3e semaine

PETER ET ELLIOTT LE DRAGON

Arcades Neuchâtel
JE *3D VF 15h, 17h30.* ***VE*** *15h, 17h30.* ***SA*** *15h, 17h30.* ***LU*** *15h, 17h30.* ***MA*** *17h30*

Apollo Neuchâtel
DI *3D VF 13h30, 15h45*

Scala La Chaux-de-Fonds
DI *3D VF 13h15*

Eden La Chaux-de-Fonds
JE *VF 14h30.* ***VE*** *14h30.* ***SA*** *14h30.* ***DI*** *17h30.* ***LU*** *14h30.* ***MA*** *14h30*

Plaza La Chaux-de-Fonds
JE *3D VF 15h30.* ***VE*** *15h30.* ***SA*** *15h30.* ***LU*** *15h30.* ***MA*** *15h30*

Film de famille. Le film réinvente l'histoire du grand classique Disney éponyme et raconte les aventures d'un jeune orphelin prénommé Peter et de son meilleur ami, un dragon géant du nom d'Elliott.
De David Lowery.
Avec Bryce Dallas Howard, Karl Urban, Robert Redford, Wes Bentley, Oona Laurence, Oakes Fegley, Craig Hall.
6/8 ans. 103 minutes. 3e semaine

COMME DES BÊTES

Arcades Neuchâtel
DI *2D VF 10h, 3D VF 16h30*

Apollo Neuchâtel
JE *2D VF 15h45.* ***VE*** *15h45.* ***SA*** *3D VF 13h45, 2D VF 15h45.* ***LU*** *VF 15h45.* ***MA*** *VF 15h45*

Rex Neuchâtel
DI *VF 13h30*

Scala La Chaux-de-Fonds
JE *2D VF 15h30.* ***VE*** *15h30.* ***SA*** *3D VF 13h30, 2D VF 15h30.* ***DI*** *VF 10h15, VF 16h30.* ***LU*** *VF 15h30.* ***MA*** *VF 15h30*

Plaza La Chaux-de-Fonds
DI *3D VF 13h30*

Animation. La vie secrète que mènent nos animaux domestiques une fois que nous les laissons seuls à la maison pour partir au travail ou à l'école.
De Chris Renaud, Yarrow Cheney.
Avec US-Stimmen: Jenny Slate, Ellie Kemper, Lake Bell, Kevin Hart / D-Stimmen: Jan Josef Liefers, Dietmar Bär, Mario Barth, Dieter Hallervorden.
0/6 ans. 91 minutes. 6e semaine

SUICIDE SQUAD

Arcades Neuchâtel
JE *3D VF 20h15.* ***VE*** *20h15, 23h.* ***SA*** *20h15.* ***LU*** *2D 3D Angl/all 20h15.* ***MA*** *3D VF 20h15*

Apollo Neuchâtel
DI *3D VF 0h01, 16h, 20h30*

Scala La Chaux-de-Fonds
JE *3D VF 20h.* ***VE*** *20h, 22h45.* ***SA*** *20h.* ***DI*** *2h15, 20h30.* ***LU*** *20h.* ***MA*** *20h*

Plaza La Chaux-de-Fonds
DI *3D VF 15h45*

Action. Les pires méchants de l'univers DC Comics réunis dans un même film.
De David Ayer. Avec Margot Robbie, Will Smith, Cara Delevingne, Ben Affleck, Jared Leto, Scott Eastwood, Jai Courtney, Joel Kinnaman, Adewale Akinnuoye-Agbaje, Viola Davis, Jay Hernandez.
14/14 ans. 123 minutes. 5e semaine

THE BFG

Apollo Neuchâtel
SA *2D VF 13h30.* ***DI*** *3D VF 13h30*

Aventures. L'adaptation de Steven Spielberg du roman The BFG de Roald Dahl. Le livre, publié en 1982, raconte l'histoire d'une petite fille du nom de Sophie.
De Steven Spielberg.
Avec Mark Rylance, Ruby Barnhill, Penelope Wilton, Jemaine Clement, Rebecca Hall, Rafe Spall, Bill Hader, Ólafur Darri Ólafsson.
8/8 ans. 117 minutes. 7e semaine

LE FILS DE JEAN

Apollo Neuchâtel
DI *VF 10h45*

Drame. A 33 ans, Mathieu n'a jamais connu son père. Un matin, dans son appartement parisien, il reçoit un appel qui lui apprend que son père était canadien et qu'il vient de mourir.
De Philippe Lioret. Avec Pierre Deladonchamps, Gabriel Arcand, Catherine de Léan, Marie-Thérèse Fortin, Pierre-Yves Cardinal, Patrick Hivon, Aliocha Itovich.
10/14 ans. 98 minutes. AVANT-PREMIÈRE

ICE AGE: COLLISION COURSE

Apollo Neuchâtel
SA *VF 16h.* ***DI*** *15h30*

Scala La Chaux-de-Fonds
SA *VF 13h45.* ***DI*** *15h30*

Animation. Dans Ice Age 5, Scrat est catapulté dans l'espace et déclenche une série d'événements cosmiques lorsqu'il envoie accidentellement un astéroïde en direction de la Terre.
De Mike Thurmeier. Avec US-Stimmen: Simon Pegg, Adam DeVine, Jennifer Lopez, Melissa Rauch, Stephanie Beatriz, Denis Leary, Queen Latifah, Ray Romano.
6/6 ans. 95 minutes. 8e semaine

KIKI - EL AMOR SE HACE

Apollo Neuchâtel
DI *Esp/fr. 18h30*

Bio Neuchâtel
JE *Esp/fr. 15h, 20h30.* ***VE*** *15h, 20h30.* ***SA*** *15h, 20h30.* ***DI*** *14h.* ***LU*** *15h, 20h30.* ***MA*** *15h, 20h30*

Scala La Chaux-de-Fonds
JE *Esp/fr. 17h45.* ***VE*** *17h45.* ***SA*** *17h45.* ***DI*** *20h15.* ***LU*** *17h45.* ***MA*** *17h45*

Comédie. Cinq histoires d'amour et d'étranges attirances sexuelles convergent lors d'un été brûlant à Madrid.
De Paco León. Avec Candela Peña, Álex García, Luis Bermejo, Natalia De Molina, David Mora.
16/16 ans. 102 minutes. 1re semaine

LIGHTS OUT

Apollo Neuchâtel
JE *VF 20h45.* ***VE*** *20h45, 22h45.* ***SA*** *20h45.* ***DI*** *0h30, 2h30, 20h45.* ***LU*** *20h45.* ***MA*** *20h45*

Scala La Chaux-de-Fonds
DI *VF 2h45, 20h30*

Eden La Chaux-de-Fonds
JE *VF 20h45.* ***VE*** *20h45, 22h45.* ***SA*** *20h45.* ***LU*** *20h45.* ***MA*** *20h45*

Horreur. Produit par James Wan, maître actuel du cinéma d'horreur (Insidious, Conjuring), Lights out joue formidablement sur nos peurs d'enfant. À frissonner de terreur...
De David F. Sandberg.
Avec Teresa Palmer, Emily Alyn Lind, Alicia Vela-Bailey, Gabriel Bateman.
16/16 ans. 81 minutes. 2e semaine

MR. GAGA, SUR LES PAS D'OHAD NAHARIN

Apollo Neuchâtel
JE *Heb/All-fr 16h, 18h15.* ***VE*** *16h, 18h15.* ***SA*** *16h, 18h15.* ***DI*** *13h15, 17h30.* ***LU*** *16h, 18h15.* ***MA*** *16h, 18h15*

Scala La Chaux-de-Fonds
JE *Heb/All-fr 18h.* ***VE*** *18h.* ***SA*** *18h.* ***DI*** *10h30, 18h30.* ***LU*** *18h.* ***MA*** *18h*

Documentaire. «Mr Gaga» retrace l'histoire fascinante d'Ohad Naharin, célèbre chorégraphe de la Batsheva Dance Company, dont les performances dégagent une puissance et une beauté inouïes.
De Tomer Heymann. Avec Ohad Naharin, Tzofia Naharin, Avi Belleli, Naomi Blocj Fortis, Gina Buntz, Sonia D'Orleans Juste, Judith Brin Ingber, Mari Kajiwara, Natalie Portman.
8/12 ans. 100 minutes. 3e semaine

NERVE

Apollo Neuchâtel
DI *VF 0h15*

Rex Neuchâtel
JE *VF 15h30, 20h30.* ***VE*** *15h30, 20h30.* ***SA*** *15h30, 20h30.* ***DI*** *19h45.* ***LU*** *15h30, 20h30.* ***MA*** *15h30, 20h30*

Studio Neuchâtel
DI *VF 15h*

Scala La Chaux-de-Fonds
JE *VF 15h45, 20h15.* ***VE*** *15h45, 20h15.* ***SA*** *15h45, 20h15.* ***DI*** *0h01.* ***LU*** *15h45, 20h15.* ***MA*** *15h45, 20h15*

Eden La Chaux-de-Fonds
DI *VF 15h, 20h*

Thriller. Es-tu acteur ou spectateur? Dans le lycée de Vee, on ne parle que du jeu en ligne «Nerve».
De Henry Joost, Ariel Schulman. Avec Emma Roberts, Dave Franco, Juliette Lewis.
12/14 ans. 96 minutes. 2e semaine

INSAISISSABLES 2 - NOW YOU SEE ME 2

Apollo Neuchâtel
DI *VF 18h,*

Scala La Chaux-de-Fonds
VE *VF 22h45, .* ***DI*** *0h10,*

Action. Le retour tant attendu de notre bande de magiciens insaisissables préférés.
De Jon M. Chu. Avec Jesse Eisenberg, Mark Ruffalom, Woody Harrelson, Dave Franco, Daniel Radcliffe, Lizzy Caplan, Michael Cane, Morgan Freeman.
10/14 ans. 129 minutes. 6e semaine

AMERICAN NIGHTMARE 3: ELECTIONS

Apollo Neuchâtel
DI *VF 2h15*

Thriller. Dans un futur proche, les autorités décident que la loi ne sera pas appliquée une nuit par année. Tout est dès lors permis, même le meurtre.
De James DeMonaco. Avec Frank Grillo, Elizabeth Mitchell, Mykelti Williamson, Ethan Phillips, Edwin Hodge.
16/16 ans. 110 minutes. 7e semaine

TONI ERDMANN

Apollo Neuchâtel
DI *All/fr 10h*

Studio Neuchâtel
JE *All/fr 14h30, 20h.* ***VE*** *14h30, 20h.* ***SA*** *14h30, 20h.* ***DI*** *17h15.* ***LU*** *14h30, 20h.* ***MA*** *20h*

Eden La Chaux-de-Fonds
JE *All/fr 17h30.* ***VE*** *17h30.* ***SA*** *17h30.* ***LU*** *17h30.* ***MA*** *17h30*

Plaza La Chaux-de-Fonds
DI *All/fr 10h15*

Comédie. Quand Ines, femme d'affaire d'une grande société allemande basée à Bucarest, voit son père débarquer sans prévenir, elle ne cache pas son exaspération.
De Maren Ade.
Avec Peter Simonischek, Sandra Hüller, Michael Wittenborn, Thomas Loibl, Trystan Pütter, Hadewych Minis, Lucy Russell.
12/16 ans. 162 minutes. 2e semaine

UN PETIT BOULOT

Apollo Neuchâtel
JE *VF 16h00, 18h15, 20h30.* ***VE*** *16h00, 18h15, 20h30.* ***SA*** *18h15, 20h30.* ***LU*** *16h00, 18h15, 20h30.* ***MA*** *16h00, 18h15, 20h30*

Studio Neuchâtel
DI *VF 12h30*

Bio Neuchâtel
DI *VF 20h30*

Scala La Chaux-de-Fonds
JE *VF 15h45, 20h30.* ***VE*** *15h45, 20h30.* ***SA*** *15h45, 20h30.* ***DI*** *18h15.* ***LU*** *15h45, 20h30.* ***MA*** *15h45, 20h30*

Eden La Chaux-de-Fonds
DI *VF 12h30*

Comédie. Une comédie grinçante avec Michel Blanc et Romain Duris.
De Pascal Chaumeil. Avec Romain Duris, Michel Blanc, Charly Dupont, Alex Lutz, Gustave Kerven, Alice Belaïdi.
14/16 ans. 100 minutes. 1re semaine

ADIEU L'EUROPE

Apollo Neuchâtel
DI *All/fr 10h30*

Bio Neuchâtel
JE *All/fr 17h45.* ***VE*** *17h45.* ***SA*** *17h45.* ***LU*** *17h45.* ***MA*** *17h45*

Drame. Rio de Janeiro, Buenos Aires, New York, Petrópolis - des villes importantes dans la vie de Stefan Zweig qui, même s'il y a été accueilli chaleureusement et reconnu, n'ont jamais pu remplacer sa patrie.
De Maria Schrader.
Avec Barbara Sukowa, Tómas Lemarquis, Márcia Breia, Josef Hader, Charly Hübner, Lenn Kudrjawizki, Valerie Pachner, Nahuel Pérez Biscayart.
8/14 ans. 106 minutes. 4e semaine

BAD MOMS

Rex Neuchâtel
VE *VF 23h.* ***SA*** *23h*

Studio Neuchâtel
JE *VF 17h45.* ***VE*** *17h45.* ***SA*** *17h45.* ***DI*** *20h30.* ***LU*** *17h45.* ***MA*** *17h45*

Scala La Chaux-de-Fonds
JE *VF 18h.* ***VE*** *18h, 22h30.* ***SA*** *18h.* ***LU*** *18h.* ***MA*** *18h*

Plaza La Chaux-de-Fonds
DI *VF 18h15*

Comédie. En apparence, Amy a une vie parfaite: un mariage heureux, de beaux enfants et une carrière qui décolle. En réalité, elle se met tellement la pression pour être au top sur tous les fronts, qu'elle est sur le point de craquer.
De Jon Lucas et Scott Moore. Avec Mila Kunis, Jada Pinkett Smith, Christina Applegate, Kristen Bell, Kathryn Hahn.
14/16 ans. 101 minutes. 2e semaine

BLANKA

Rex Neuchâtel
DI *Vo/all/fr 15h30*

Drame. Blanka, jeune orpheline de 11 ans, survit dans les rues de Manille, en mendiant et en détroussant les touristes.
De Kohki Hasel.
Avec Cydel Gabutero, Peter Millari, Jomar Bisuyo, Raymond Camacho, Ruby Ruiz.
12/12 ans. 75 minutes. 3e semaine

DEMAIN

Rex Neuchâtel
DI *VF 17h15*

Documentaire. Et si montrer des solutions ou raconter une histoire qui fait du bien, était la meilleure façon de résoudre les crises écologiques, économiques et sociales, que traversent nos pays?
De Mélanie Laurent, Cyril Dion.
8/12 ans. 118 minutes. 38e semaine

FUOCOAMMARE

Rex Neuchâtel
DI *It/all/fr 10h30*

Scala La Chaux-de-Fonds
DI *It/all/fr 17h45*

Documentaire. Samuele a douze ans et habite sur une île de la Mer méditerranée, loin de la terre ferme. Comme tous les jeunes de son âge, il ne vas pas très volontiers à l'école.
De Gianfranco Rosi.
Avec Samuele Pucillo, Pietro Bartolo, Maria Costa, Francesco Mannino, Samuele Caruana, Giuseppe Fragapane, Francesco Paterna, Mattias Cucina.
12 ans. 114 minutes. AVANT-PREMIÈRE

RESTER VERTICAL

Rex Neuchâtel
JE *VF 18h.* ***VE*** *18h.* ***LU*** *18h.* ***MA*** *18h*

Comédie. Un bébé a-t-il besoin de sa mère ou peut-il être aussi bien élevé par son père? Un homme a-t-il le droit de désirer son gendre?
De Alain Guiraudie.
Avec Damien Bonnard, India Hair, Raphaël Thierry.
16/16 ans. 100 minutes. 2e semaine

LES FEMMES DU SIXIÈME ÉTAGE

Studio Neuchâtel
MA *VF 14h*

Comédie. «Les femmes du sixième étage» est une formidable ode à la vie pleine de finesse et de grâce dont on ne peut que ressortir euphorique!
De Philippe Le Guay.
Avec Fabrice Luchini, Sandrine Kiberlain, Carmen Maura, Natalia Verbeke.
8/10 ans. 104 minutes. Séance Cinedolcevita

C'EST QUOI CETTE FAMILLE?

Bio Neuchâtel
DI *VF 16h15*

Scala La Chaux-de-Fonds
DI *VF 15h45*

Comédie. 8 mariages, 5 divorces, 7 enfants, 1 grand-mère et une seule grande maison pleine d'amour....
De Gabriel Julien-Laferrière.
Avec Julie Gayet, Lucien Jean-Baptiste, Julie Depardieu, Chantal Ladesou, Philippe Katerine, Claudia Tagbo, Arié Elmaleh, Thierry Neuvic, Juliette Tresanini.
10/12 ans. 99 minutes. 4e semaine

OFFSHORE - ELMER ET LE SECRET BANC. DE LA SUISSE

Bio Neuchâtel
DI *All/fr 11h30*

Documentaire. Journées de Soleure 2016: Panorama
De Werner Schweizer.
Avec Rudolf Elmer, Heidi Elmer, Jean Ziegler, Mark Pieth, Gian Trepp.
12/16 ans. 101 minutes. 1re semaine

ABC

La Chaux-de-Fonds
Rue du Coq 11, tél. 032 967 90 42

OFFSHORE: ELMER ET LE SECRET BANCAIRE

JE *VO s-t fr 20h45.* ***VE*** *20h45.* ***SA*** *20h45.* ***DI*** *20h45.* ***LU*** *20h45.* ***MA*** *20h45*

Alors que les top-managers des banques suisses présentent leurs excuses concernant les fraudes fiscales aux Etats-Unis, Rudolf Elmer, ancien cadre de la Banque Julius Bär, est poursuivi aux Iles Caïman pour avoir violé le secret bancaire suisse. Une enquête passionnante qui interroge les dessous de notre système financier.
De Werner Swiss Schweizer.
Avec Rudolf Elmer, Jean Ziegler
12/16 ans. 100 minutes.

RESTER VERTICAL

JE *18h15.* ***VE*** *18h15.* ***SA*** *18h15.* ***DI*** *16h*

Léo est à la recherche du loup sur un grand causse de Lozère lorsqu'il rencontre une bergère, Marie. Quelques mois plus tard, ils ont un enfant. En proie au baby blues, elle les abandonne tous les deux. Léo se retrouve alors avec un bébé sur les bras. DERNIERS JOURS!
De Alain Guiraudie.
Avec Damien Bonnard, India Hair, Raphaël Thiéry.
16/16 ans. 100 minutes.

STEFAN ZWEIG, ADIEU L'EUROPE

SA *VO s-t fr 16h.* ***DI*** *18h15.* ***LU*** *18h15.* ***MA*** *18h15*

Retour sur l'exil de Stefan Zweig en Amérique du Sud et du Nord au début des années 30 jusqu'à sa mort en 1942. Un portrait profond qui nous glisse dans les réflexions et les doutes de l'écrivain autrichien, juif et pacifiste.
De Maria Schrader.
Avec Josef Hader, Barbara Sukowa, Aenne Schwarz.
8/14 ans. 106 minutes.

LA TORTUE ROUGE

DI *VF 11h*

Un homme échoue sur une île déserte peuplée de tortues, de crabes et d'oiseaux. Il va devoir s'adapter pour survivre. Un jour, il rencontre une mystérieuse tortue rouge... Un splendide film d'animation réalisé par une équipe d'illustrateurs d'Angoulême et produit par le fameux studio Ghibli au Japon. DERNIER JOUR!
De Michael Dudok de Wit.
8/14 ans. 80 minutes.

Dans la comédie «Toni Erdmann», Ines (Sandra Hüller) est exaspérée de voir débarquer son père (Peter Simoniscek). SP

CINÉ RÉGION

LE LOCLE

CINÉ CASINO (info.cinelelocle@ne.ch)
Peter et Elliott le dragon
Sa-di 14h30. 6 ans. De D. Lowery
Rara
Je 14h30. Ve 18h. Sa 17h30. Di 11h. Lu 20h30. VO. 10 ans. De M. J. San Martin
Mechanic Resurrection - Le flingueur 2
Je 20h30, VO. Ve 20h30. Sa 20h30. Di 17h30. Lu 18h, VO. 16 ans. De D. Gansel
Jason Bourne
Je 17h45. Sa 23h. Di 20h30. 12 ans. De P. Greengrass

LES BREULEUX

LUX (032 954 12 26)
Insaisissables 2
Sa 20h. 10 ans. De J. M. Chu
Bad moms
Sa 22h30. 14 ans. De J. Lucas
Conjuring 2 - Le cas Enfield
Sa 00h30. 16 ans. De J. Wan
Dans les forêts de Sibérie
Di 11h. 8 ans. De S. Nebbou
Le monde de Dory - 2D
Di 13h45. Pour tous. Dessin animé
Le BGG - Le bon gros géant - 2D
Di 16h. 6 ans. De S. Spielberg
Retour chez ma mère
Di 18h30. 8 ans. De E. Lavaine
Kiki - l'amour en fête - VO
Di 20h30. 16 ans. De P. Leon

LE NOIRMONT

CINÉLUCARNE (032 953 11 84)
7 angry indian goddesses - Déesses indiennes en colère
Je-ve 20h30. Sa 20h45. VO. De P. Nalin
Comme des bêtes
Di 10h30. Pour tous. Dessin animé
C'est quoi cette famille
Di 13h45. 10 ans. De G. Julien-Laferrière
Peter et Elliott le dragon
Di 16h. 6 ans. Dessin animé
L'olivier
Di 18h. VO. 8 ans. De I. Bollain
Jason Bourne
Di 20h30. 12 ans. De P. Greengrass

COUVET

LE COLISÉE (032 863 16 66)
Dans les forêts de Sibérie
Je 20h. 8 ans. de S. Nebbou
Independence day 2
Ve 20h30. 10 ans. de R. Emmerich
Insaisissables 2
Sa 18h. 8a ns. De J. M. Chu
The legend of Tarzan
Sa 20h30. 8 ans. De D. Yates

MALLERAY

CINÉMA PALACE (032 492 25 48)
L'avenir
Je 20h. Sa 17h. 16 ans. De M. Hansen-Love
Jason Bourne
Ve-sa 20h30. Di 20h. 12 ans. De P. Greengrass
Comme des bêtes
Di 10h. Pour tous. De C. Renaud et Y. Cheney
L'âge de glace: Les lois de l'univers
Di 15h. 6 ans. De M. Thurmeier

LA NEUVEVILLE

CINÉ 2520 (032 751 27 50)
Nerve
Ve-di 20h30. De A. Schulmann et H. Joost
Peur de rien
Di 17h30. 16 ans. De D. Arbid
Demain
Lu 18h30. 8 ans. De M. Laurent et C. Dion

SAINT-IMIER

ESPACE NOIR
Relâche

TAVANNES

CINÉMA ROYAL (032 481 43 29)
S.O.S Fantômes - 2D
Di 17h. 12 ans. De P. Feig
S.O.S Fantômes - 3D
Je-ve 20h. Sa 17h. 12 ans. De P. Feig
Insaisissables 2
Sa 21h. Di 20h. Ma 20h. 10 ans. De J. Chu
Comme des bêtes - 2D
Di 14h. Pour tous. De C. Renaud et Y. Cheney

TRAMELAN

CINÉMATOGRAPHE (032 487 45 61)
Nerve
Ve-sa 21h. Di 17h45.
De A. Schulmann et H. Joost
C'est quoi cette famille?
Je 20h. Sa 18h. Di 15h45. 10 ans.
De G. Julien-Laferrière.
Toni erdmann
Ve 18h. Lu 20h. VO. 12 ans. De M. Ade
Conjuring 2
Ve 22h30. 16 ans. De J. Wan
Peter et Elliot le dragon
Sa 15h, 3D. Di 13h30. 8 ans. De D. Lowery
Un Juif pour l'exemple
Di 20h. 12 ans. De J. Berger
Chasselas forever
Di 10h. Documentaire de F. Burion
Kiki - L'amour en fête
Ma 20h. VO. 16 ans. De P. Leon

LES BONS PLANS

NEUCHÂTEL

ANIMATION/MARCHÉ/CONCERT

Contrôle officiel de champignons
Tous les samedis, Gaëlle Monnat , contrôleuse Vapko (association suisse des organes officiels de contrôle des champignons), sera à disposition du public.
Villa du Jardin botanique.
Jusqu'au 22.10. Sa de 15h30 à 17h30.

Fonzie Family
Funk, soul. Chant: Lisa-Marie, basse: Gino, batterie: Cédric, guitares: Laurent et David, claviers: Laurent, percussion: Binbin, saxophone: David, trompette: Frédéric, superbone: Fabrice.
Bar King du Lac. Quai du port.
Ve 2.9 à 18h35

«Le mentaliste se confie au hasard»
Dans ce nouvel opus, Gabriel Tornay assure qu'il s'en remet au hasard en toutes circonstances. «Le mentaliste» propose une dizaine d'expériences mystifiantes qui nous stimulent tout en jouant avec notre esprit.
Théâtre du Pommier.
Ve 2, sa 3.9 à 20h30. Di 4.9 à 17h.
Ma 6, me 7, je 8.9 à 20h.
Ve 9.9 à 20h30.

Marché aux puces
Jardin anglais.
Sa 3.9 de 10h à 17h.

Mystical Faya
Autour du duo basse-batterie de départ, les connections se sont «faites au feeling» pour aboutir aujourd'hui à un groupe de six musiciens.
Bar King du Lac. Quai du Port.
Sa 3.9 à 18h35.

MUSÉE

Musée d'art et d'histoire
Exposition *«Maximilien de Meuron. A la croisées des mondes».*
Jusqu'au 16.10.
Exposition *«Des automates à la mode?»*
Jusqu'au 2.01.
Ma à di de 11h à 18h.

EXPOSITION

Bibliothèque publique et universitaire
Exposition *«L'homme épinglé».*
L'histoire de l'art de la silhouette et sa pratique en lien avec les caricatures politiques du 19e siècle et les ombres portées dans les affiches contemporaines. Jusqu'au 26.2. Lu-ve de 10h à 19h.
Sa de 9h à 17h.

Jardin botanique
Exposition *«Une réflexion sur l'importance vitale des végétaux pour l'humanité, à travers la présentation d'outils du quotidien».*
Dans la Villa et dans le parc.
Jusqu'au 15.10: Tous les jours de 9h à 20h.

Temple du Bas
Exposition *«Le monde en fête - exposition interreligieuse».*
Les fêtes constituent l'un des rites les plus universels de l'humanité.
Jusqu'au 21.9.
Lu-ve de 16h à 18h. Sa de 11h à 13h.

Galerie du Griffon
Hommage à Marcel Joray, fondateur des éditions du Griffon.
«Pourquoi ne faites-vous pas un livre sur moi?»
Jusqu'au 9.9. Ma-sa de 14h à 18h30.

Théâtre du Pommier
L'approche picturale de Laurent Willenegger diffère de bon nombre de peintres naturalistes.
Exposition «Nature vive».
Laurent Willenegger, aquarelles.
Jusqu'au 5.11.
Ma-ve de 9h à 12 et de 14h à 17h30 et une heure avant les spectacles.

LA CHAUX-DE-FONDS

DANSE/SPECTACLE

«Camera obscura»
Cette 12e édition du festival Antilope s'ouvrira avec la création de «Camera obscura», de la Compagnie de danse contemporaine Objets-fax. Partant du phénomène qui donna naissance à la photographie et de l'ambiance rougeâtre des chambres à révéler des images, c'est finalement par le jeu de la lumière et par la fragmentation de l'image du corps que l'on exprime ici les pensées obsédantes sur la beauté du corps... Danse contemporaine.
Temple allemand.
Je 1, ve 2 et sa 3.9 à 20h30.
Di 4.9 à 19h.

«Le plus grand cabaret d'ici»
Deux heures de rires et d'émotion, avec les imitations de vos «pipoles» préférés, la mauvaise foi du bouc Emile, des duos d'amour vache, une danse en costume de lumière dans les ténèbres, les chansons improbables de nos politiciens, des personnages hauts en couleur d'ici et d'ailleurs.
Salle Ton sur ton.
Ve 2.9 à 20h.

Kermesse l'Esprit de famille
Kermesse avec marché aux puces, animation musicale, clowns.
L'Esprit de famille, Pierre-Grise 15.
Sa 3.9 dès 10h.

VISITE - EXCURSION

Train touristique
Visite de l'urbanisme horloger à bord d'un petit train touristique
Commentaires en français, allemand et anglais.
Durée: 45 minutes.
Départ de la place Espacité.
Du 3.9 au 29.10. Me, sa à 14h, 15h, 16h.
Ne circule pas en cas de mauvais temps.

PARCS ET JARDINS

Zoo du Bois du Petit-Château
Le parc zoologique présente des mammifères et des oiseaux de la faune européenne actuelle et passée.
Le vivarium offre des espèces de la faune des cinq continents.
Parc zoologique: tous les jours de 8h à 18h (17h en hiver).
Vivarium: tous les jours de 9h à 12h (sauf me matin), et 14h à 17h45 (16h45 en hiver).

MUSÉE

Musée international d'horlogerie MIH
«Dons & Achats»
Nouvelles acquisitions du MIH.
Jusqu'au 28.2.2017.
Exposition «L'Homme et le Temps».
Collection horlogère la plus significative au monde.
Jusqu'au 31.12.
Ma-di de 10h à 17h.

Musée paysan et artisanal
Exposition «L'homme, le vrai au 20e siècle, la silhouette masculine, mode et artifice du Moyen Age à aujourd'hui.
Jusqu'au 26.2.2017. Ma-di de 14h à 17h.

Musée d'histoire
Voyageurs, horlogers, missionnaires, préceptrices, maçons... L'exposition présente les parcours de gens «ordinaires» qui ont participé aux mouvements migratoires.
Exposition «Ça bouge dans les Montagnes».
Jusqu'au 22.1.2017.
Ma à di, de 10h à 17h.

Musée des beaux-arts
Exposition «Sous réserves.
Le hors-champ des collections».
Exposition de photographies «Lahza 2. Regards d'enfants syriens en exil».
Jusqu'au 9.10. Ma-di de 10h à 17h.

EXPOSITION

Galerie La Spirale
Exposition Odile Maitre.
Amour et vérité se rencontrent
Jusqu'au 28.9. Lu-ve de 14h à 16h30.

LE LOCLE

BALADE/CONCERT

«Le Locle: une oasis au milieu des sapins»
Pourquoi la ville était-elle autrefois victime d'inondations, lui donnant un petit air de Venise neuchâteloise? Et pourquoi certains bâtiments penchent-ils imperceptiblement? De la Combe-Girard à la Jaluse, découvrez comment la géologie locale permet le stockage et la redistribution efficace de l'eau tout au long de l'année.
La marche dure environ 2h30 heures pour 6,5 km. Dénivelé: 320m.
Equipez-vous de chaussures confortables.
Départ de la Gare CFF.
Sa 3.9 à 13h45.

Hardrock Videoclips + concert de Rattlesnake
Rattlesnake, groupe de kick ass rock'n roll, perpétue la tradition d'un hard rock graisseux, direct et sans fioriture.
Le Pharaon.
Sa 3.9 dès 21h.

VISITE - EXCURSION

Urbanisme horloger Le Locle
A la découverte de l'urbanisme horloger du Locle, inscrit au Patrimoine mondial de l'Unesco. A pied.
Commentaires en français et en allemand.
Départ de l'hôtel de ville.
Jusqu'au 26.11. Sa 14h-16h.

MUSÉE

Musée des beaux-arts
«Lermite - hors-les-murs».
«Architectures».
«Mishka Henner - Field».
«Markus Brunetti - Façades».
Jusqu'au 16.10.
Me-ve de 12h30 à 17h. Sa-di de 11h à 17h.

Moulins souterrains du Col-des-Roches
Grotte aménagée et musée.
Creusée par les eaux de la vallée du Locle, la grotte du Col-des-Roches a été l'objet, au milieu du XVIIe siècle, de remarquables aménagements.
Visites guidées (bilingues français-allemand) pour visiteurs individuels, sans réservation: 10h30, 13h45 et 15h. Audio-guides disponibles en français, allemand, italien et anglais.
Exposition temporaire «Le bourgeois gentilhomme en pays horloger».
Au 19e siècle, suite à la Révolution française, un renversement complet se produit: une nouvelle élégance voit le jour, privilégiant la sobriété, le noir et la rigueur. La bourgeoisie locloise adopte cette nouvelle tenue, proclamant ainsi son attachement aux nouvelles valeurs.
Jusqu'au 31.10. Tous les jours de 10h à 17h.

AREUSE

BALADE CONTÉE

Contes sous le peuplier: récits de Kabylie
Muriel de Montmollin, conteuse, emmène le public par l'imaginaire, à voyager en Kabylie. Elle dira des histoires où l'habit devient ruse entre les hommes et les femmes.
Pavillon Bovet, Pointe de l'Areuse ou au coin du feu.
Ve 2.9 à 20h

AUVERNIER

EXPOSITION

Galerie la Golée
Exposition de photographies en noir et blanc du lac de Neuchâtel.
«Géographie de l'Utopie», d'Israël Guerrero. Influencé par le travail de Michael Kenna et de Josef Hoflehner, Israël Guerrero a progressivement réalisé des images plus abstraites avec des compositions à la fois épurées et graphiques.
Jusqu'au 23.10.
Tous les jours de 16h à 22h.

BOUDEVILLIERS

MARCHÉ

Vide dressing «Les chineuses»
Le vide dressing des chineuses c'est plus de 15 exposantes. Vente de seconde main.
Collège.
Di 4.9 de 10h à 17h.

LES BRENETS

MARCHÉ

Brocante
Brocante mensuelle Coup d'pouce au profit de diverses associations villageoises.
Ancien hangar des pompes.
Ve 2.9 de 9h à 18h.

LA BRÉVINE

MARCHÉ

Foire d'automne
Artisanat, tricot, gaufres, bricelets, produits du terroir.
Place du village.
Me 7.9 de 8h à 15h.

CERNIER

EXPOSITION

Espace Abeilles
Sur le site d'Evologia à Cernier, le rucher didactique d'Espace Abeilles vous invite à venir découvrir le monde des abeilles. trois ruches peuplées, vitrées et différentes, des panneaux explicatifs et de petits films vous apprendront beaucoup sur ce monde fascinant.
Boutique avec produits de la ruche ouverte les mercredis après-midi et les week-end.
Possibilité de visites guidées et animations.
Plus d'infos et réservation sur: www.espaceabeilles.ch
Evologia.
Jusqu'au 23.10. Tous les jours de 10h à 17h.

LA CHAUX-DU-MILIEU

CONCERT

Eric Fischer
Compositeur et instrumentiste, Eric Fischer déroulera une heure de programme en solo alternant pièces existantes, improvisations et créations spécialement écrites pour l'occasion. Passant d'un solo de saxophone à un empilement de séquences électroniques via une multitude de combinaisons sonores, un voyage dans la musique d'aujourd'hui.
Ferme du Grand-Cachot-de-Vent.
Sa 3.9 à 20h.

EXPOSITION

Ferme du Grand Cachot-de-Vent
Face à la désespérance de la condition humaine et du tragique qu'elle engendre, Walter Schmid oppose le geste créateur de l'artiste. Sa démarche comprend un sens inné et puissant de la représentation et de l'esthétisme de la vision du peintre. Le support est pour l'essentiel symbolique, tout en relevant d'une certaine forme de fragilité. Les noirs profonds et la gamme des gris permettent les audaces nécessaires.
«Parenthèses». Exposition Walter Schmid, peintre.
Jusqu'au 18.9. Me-di de 14h à 18h.

CHEZ-LE-BART

EXPOSITION

Art du temps dans le temps
Pourquoi et comment est né l'uniforme, comment a-t-il évolué et influencé le quotidien et la mode de la fin du 19e et 20e siècle?
«Le prestige de l'uniforme».
Combamare 23c.
Jusqu'au 11.9. Sa-di de 15h à 18h.

COLOMBIER

ARTS DE LA SCÈNE

«Le plus grand cabaret d'ici»
Deux heures de rires et d'émotion, avec les imitations de vos «pipoles» préférés, la mauvaise foi du bouc Emile, des duos d'amour vache, une danse en costume de lumière dans les ténèbres, les chansons improbables de nos politiciens, des personnages hauts en couleur d'ici et d'ailleurs.
Théâtre.
Di 4.9 à 17h.

EXPOSITION

Galerie Numaga
Exposition Olivier Estoppey. *«Les hommes tombés». Sculptures et dessins.*
Du 3.9 au 9.10. Me-di de 14h30 à 18h.
Vernissage.
Sa 3.9 à 18h.

CORCELLES

EXPOSITION

Galerie Artemis
Marie-Claude Gyger, Alban Allegro & Colomba Amstutz.
Du 3.9 au 24.9.
Ma-ve de 17h à 18h30.
Sa de 16h à 18h. Di de 14h à 17h.

CORTAILLOD

EXPOSITION

Galerie Jonas
Aloïs Dubach, sculptures et Yves André, photographies «marbres et Alpes».
Jusqu'au 18.9.
Me-sa de 14h30 à 18h. Di de 14h30 à 17h.

HAUTERIVE

CONFÉRENCE

«Import export»
Entre Méditerranée et mer du Nord, notre pays constitue, depuis la Préhistoire, une véritable plate-forme d'échanges au cœur du continent européen. «Larguez les amarres! Le chaland gallo-romain de Bevaix», par Damien Linder.
Laténium, parc et musée d'archéologie.
Di 4.9 à 11h.

Conférence d'archéologie
La conférence s'inscrit dans le cadre de l'exposition «Archives des sables, de Palmyre à Carthage». «Prospections aériennes en ballon dirigeable, la mémoire de nos sols dévoilée», par F. Langenegger, archéologue et F. Droz, aérostier.
Laténium, parc et musée d'archéologie,
Di 4.9 à 14h.

MUSÉE

Le Laténium
Le Laténium ressuscite une époque pionnière de prospections archéologiques au Levant, lorsque la Syrie et le Liban étaient gouvernés par la France, sous mandat de la Société des Nations. Cette exposition de photographies suit les traces du père Antoine Poidebard, aventurier de l'entre-deux-guerres et photographe passionné d'archéologie.
«Archives des sables. De Palmyre à Carthage».
Jusqu'au 8.1.2017. De ma à di, de 10h à 17h.

LE LANDERON

CONCERT

Queenmania
Les QueenMania, viendront jouer les plus grands standards de «La Reine». Ce cover band (ou tribute band, un groupe spécialisé dans les reprises) venu d'Italie est particulièrement fidèle à l'original. Les plus grands succès de Queen.
Cour du château.
Sa 3.9 à 18h30.

EXPOSITION

Musée de l'Hôtel de ville
A l'heure où la société occidentale se laïcise de plus en plus, ces parements peuvent paraître anachroniques! Pourtant, tous ont une histoire, une fonction une utilité.
«L'habit fait le moine!».
Jusqu'au 27.11. Sa-di de 14h30 à 17h30.

MÔTIERS

MUSÉE

Musée Rousseau
«Rousseau vallonnier».
Visites guidées toute l'année sur demande (selon disponibilités).
Jusqu'au 31.12.
«A l'orientale».
Jusqu'au 16.10.

La Grange, musée d'art aborigène australien
L'exposition propose des œuvres majeures d'artistes dont la plupart peignent avec des ocres qu'ils ont eux-mêmes récoltées.
«Ochre magic, la féerie des couleurs de la terre».
Jusqu'au 30.10. De ve à di, de 13h à 18h.

PESEUX

MARCHÉ

Vide-dressing et family's troc
Salle des spectacles.
Sa 2.9 de 10h à 16h.

VALANGIN

EXPOSITION

Galerie Belimage
Rebecca Rath, «Various Storms and Saints».
Le but de l'exposition: peindre et dessiner à la fois la beauté et le ressenti face aux vignobles de Hunter Valley en Australie et de Toscane en Italie.
Jusqu'au 4.9. Me-di de 15h à 18h.

NOTRE SÉLECTION

De la bonne humeur assurée avec The Two. SP-CCL

SAINT-IMIER

The Two va faire vibrer le CCL

The Two est porté par l'amour du blues. Yannick Nanette est mauricien et Thierry Jaccard est suisse. Ensemble, ils sillonnent les routes d'ici et d'ailleurs avec leurs guitares. La musique de ces deux complices est sincère, poignante mais aussi sauvage et animale. Elle est un appel au voyage à destination d'un univers aux sonorités métissées. Les deux musiciens ont représenté la Suisse à l'International Blues Challenge de Memphis en janvier 2015 et ont atteint les demi-finales de la compétition. Le duo s'est, entre autres, produit sur les planches mythiques du Jazz Club au Montreux jazz festival. La musique est une histoire de rencontres et c'est ce qui les passionne. L'aventure de The Two se poursuivra à Saint-Imier, ce jeudi! **NST**

Saint-Imier, CCL - Centre de culture et de loisirs. Jeudi 1er septembre à 20h.

LE MAG LECTURE

LES MEILLEURES VENTES
Privilégier l'extraordinaire

1. **«Riquet à la houppe»** Amélie Nothomb
2. **«Les bottes suédoises»** Henning Mankell
3. **«L'amie prodigieuse. Enfance, adolescence»** Elena Ferrante
4. **«La magie du rangement»** Marie Kondo.
5. **«Ecoutez nos défaites»** Laurent Gaudé
6. **«Vivre près des tilleuls»** AJAR
7. **«Dieu n'habite pas La Havane»** Yasmina Khadra
8. **«L'enfant qui mesurait le monde»** Metin Arditi
9. **«Le dragon du Muveran»** Marc Voltenauer
10. **«Balades dans les gorges de Suisse romande»** Stefan Ansermet

METIN ARDITI «L'enfant qui mesurait le monde», son nouveau roman, emmène le lecteur dans une Grèce à l'économie chancelante, mais où les sentiments s'exacerbent. Rencontre avant sa venue à Morges.

«Ecrire me donne le sentiment d'être utile»

PROPOS RECUEILLIS PAR
JOËL JENZER

Kalamaki, une jolie île grecque dévastée par la crise, Yannis, un garçon solitaire qui calcule l'ordre du monde et qui s'attache à un homme vieillissant ayant eu la douleur de perdre sa fille, un projet de construction d'un complexe hôtelier opposé à une idée originale pour une école, des magouilles et joutes politiques. Le décor du dernier roman de Metin Arditi, «L'enfant qui mesurait le monde», est planté. Le romancier suisse d'origine turque y traite de ses thèmes favoris, comme le rapport entre fils et pères. Rencontre avant sa venue ce week-end à la manifestation Le livre sur les quais à Morges.

Metin Arditi ne se dit pas anxieux au moment de sortir un nouveau livre: «Ma priorité, c'est la littérature, et pas le monde littéraire.» DR

Derrière l'histoire entre vos trois personnages principaux figure une intrigue politique. Y a-t-il un niveau plus important que l'autre dans votre roman?

Je ne fais pas de plan. Je suis parti dans une histoire, et l'histoire, petit à petit, s'impose à moi. J'écris, ensuite je relis et je me dis «*Non, ce n'est pas tout à fait comme ça*», je reprécise jusqu'à ce que ça me paraisse logique. Mais je ne pars pas avec une stratégie. Il y a une histoire dans cette île, la possibilité d'avoir un grand ensemble hôtelier qui se construit, puis est venue l'idée de l'école, le phalanstère, qui s'est imposée d'elle-même au fil des pages…

Et les personnages?…

Vous savez, fréquenter un personnage, c'est comme fréquenter un être vivant. Au fil du temps, on apprend à le connaître, on passe du temps à l'écouter, à essayer de le comprendre. Surtout ne jamais le juger! Parce qu'alors, le personnage se ferme de la même manière que l'ami que vous jugez va se fermer. Donc, c'est vrai qu'au fil du temps, ces personnages ont acquis de la vérité. Et je ne savais pas comment l'histoire se terminerait.

Au centre du livre, il y a le jeune Yannis. Comment l'avez-vous imaginé?

Au départ, ce n'était pas un enfant, c'était une situation: le village entre dans une période de division. Et je me disais: quel sera l'élément qui va amener la paix dans ce village? Je ne voulais pas d'un élément banal, je ne voulais pas que ce soit, par exemple, le pope, ou un enfant modèle un peu sage, savant. Non, je voulais que ce soit un vrai paradoxe. Le paradoxe, c'est le propre de l'humanité. Le paradoxe, là, c'est un enfant qui ne parle pas et qui fait que les gens se réunissent. Et je suis arrivé à cette idée qu'au fond, cet enfant, pourrait être un enfant autiste. Le mot «autiste» n'est pas prononcé dans le texte. J'ai commencé à m'intéresser à l'autisme, et je dois dire que j'ai été emporté, très touché.

On dit que tous vos livres traitent des mêmes thèmes: la filiation, l'exil et la solitude. Etes-vous d'accord avec ça?

Je ne suis pas d'accord quand on dit: «*C'est extraordinaire! Tu changes tout le temps, une fois tu écris sur les moines russes, une autre fois sur le prince d'orchestre…*» Les cadres sont toujours différents, mais l'histoire est toujours la même! On ne fait que son autoportrait, c'est Picasso qui l'a dit. Et l'autoportrait, c'est cette difficulté… j'ai grandi loin de chez moi, et ça, c'est quelque chose qui n'est pas changeable. C'est vrai qu'on écrit toujours le même livre, c'est toujours les mêmes situations, les mêmes problèmes éternels.

Avez-vous une autodiscipline pour vous contraindre à écrire tous les jours?

Sans aucune vanité – même si je suis vaniteux –, je n'ai pas besoin de discipline, parce que c'est un besoin. Comme la gym: tous les matins. Je ne peux pas avoir un programme, parce que j'ai une vie qui est assez morcelée: il y a mes livres, mes voyages, il y a le suivi, les écritures pour les journaux. Là, j'entame une nouvelle actualité: j'aurai chaque lundi une demi-page dans «La Croix». Une chronique libre sur le haut de la dernière page. Mais le besoin d'écrire est immense, car c'est la seule activité où j'ai le sentiment d'être utile.

Ce n'est pas le bonheur parce que je suis content de ce que j'écris. C'est le bonheur parce que j'ai le sentiment de faire quelque chose qui, in fine, après beaucoup de travail, va donner du plaisir à des gens. Et j'ai le même sentiment avec mes chroniques.

TROIS RAISONS DE LIRE LE ROMAN DE METIN ARDITI

Les personnages
L'auteur présente une galerie de personnages attachants, parmi lesquels Yannis, le garçon qui mesure le monde pour sortir de son enfermement, ou encore sa maman Maraki, une femme forte, qui se fond dans la nature des lieux…

Le voyage
Le livre emmène le lecteur sur l'île de Kamalaki, et lui propose de se plonger dans ce lieu magnifique qui sent les vacances, malgré la dureté de la vie.

Les embrouilles
L'histoire sur déroule avec en arrière-fond la crise économique en Grèce et les magouilles des politiques locaux. Edifiant.

«L'enfant qui mesurait le monde», éd. Grasset, 304 pages.

En dédicace: Le Livre sur les quais, Morges, samedi 3 et dimanche 4 septembre. www.lelivresurlesquais.ch

En conférence: Club 44, La Chaux-de-Fonds, le 27 octobre à 20h15.

BD EN STOCK
Tous contre un savant fou

Mais qu'ont en commun Jagadish Chandra Bose, George Orwell, Nikola Tesla, Thomas Edison?
New York, été 1942, des rumeurs parlent d'un prochain débarquement allemand sur la côte est des Etats-Unis. La raison? D'étranges disparitions de mendiants près de l'East River et des apparitions lumineuses dans le fond des eaux. Travis, un jeune garçon, emménage avec sa maman dans un vieux meublé. Sur le même palier, il va faire la connaissance d'un étrange vieillard à l'allure suspecte, Kaolin Slate… Devant lui remettre une lettre, il va mettre le doigt dans une conspiration ourdie par un savant fou, mort et pourtant bien présent….
Ce tome 1, «Le mystère Chtokavien» réussit à créer un suspense en imbriquant passé (la Deuxième Guerre mondiale) et science-fiction. Le découpage de Marazano, précis et dynamique, fait avancer l'action sans répit. L'atmosphère des descriptions de New York, l'originalité du scénario contribuent aussi à l'intérêt de cette bande dessinée dont on attend avec impatience le prochain volet. **FG**

Les trois fantômes de Tesla
«Le mystère Chtokavien», Guilhem, Marazano, Le Lombard, 48 pages, Fr. 26.10

POUR LES PETITS
L'esprit du monde

Dans une forêt aux arbres millénaires vivent les esprits de la nature: celui de la montagne, celui de la rivière, celui de la nuit. Un jour, de la lumière surgit un petit être étrange. Nyx, l'esprit de la nuit, va devoir prendre la responsabilité de cette créature. L'enfant s'échappera, grandira et deviendra homme, avec ses qualités et ses défauts. Un conte mythologique, magnifié par de belles illustrations évoquant l'origine du monde. **DC**

«En ce temps-là»
Gaia Guasti, Audrey Spiry. Ed. Thierry Magnier. 40 pages dès 5 ans. Fr. 26.10

LES COUPS DE CŒUR PAYOT

JEUNESSE
Aux sources de l'imaginaire

«Les aventures du jeune Jules Verne, vol. 1: L'île perdue», Capitaine Nemo, Pocket Jeunesse, 2016, 216 pages, Fr. 20.30

Aujourd'hui encore on se demande où diable Alexandre Dumas ou Jules Verne étaient allés chercher toutes les péripéties dont leurs innombrables romans sont truffés…. Eh bien pour Jules Verne on le sait maintenant: ces aventures lui sont tout simplement arrivées dans sa jeunesse! A 11 ans, le remuant et inventif petit Jules, sa charmante cousine Caroline, leur ami Huan et Marie, une jeune fille qui leur est dévouée, ont en effet créé le bien nommé Club des aventuriers du XXe siècle, qui allait connaître davantage de mésaventures que prévu puisqu'à peine associés les quatre enfants vont se retrouver embarqués par erreur dans une montgolfière, et entraînés vers une île mystérieuse… Premier tome d'une trilogie collectivement signée Capitaine Nemo (!), «L'île perdue» mêle les allusions aux romans classiques de Jules Verne, une veine pédagogique et éducative (très réussie pour créer l'ambiance rétro), et une fantaisie débridée dans les inventions ou les détails cocasses. (Dès 9 ans.)

LOISIRS
Un week-end sur deux

«26 choses à voir absolument en Suisse», Tatiana Tissot, Helvetiq, 2016, 174 pages, Fr. 26.–

La fosse aux ours, le château de Chillon, le lac de Thoune, les chutes du Rhin, le Pilate, le Susten nous sont si familiers qu'on en oublierait presque d'aller les saluer de plus près. La journaliste Tatiana Tissot est heureusement curieuse et entreprenante, et ses 26 choses à voir absolument en Suisse nous rappellent que, passé l'âge des courses d'école, nous négligeons souvent les excursions proches qui attirent pourtant les touristes de si loin!

Aux incontournables, incluant désalpe et carnaval, elle ajoute quelques idées moins traditionnelles, comme la visite de Carouge ou de Saint-Ursanne, un détour par le Géoparc Sardona et le Creux-du-Van (époustouflants!), une descente dans les mines d'asphalte du Val-de-Travers ou un saut à l'élastique pour découvrir le val Verzasca depuis le haut de son barrage… Par monts et par vaux, été comme hiver, il y a là mine de rien de quoi partir à l'aventure (sans trop de frais ni de matériel) la bagatelle d'un week-end sur deux pendant une année entière!

ROMAN
Ça n'arrive qu'aux autres

«Ce vain combat que tu livres au monde», Fouad Laroui, Julliard, 2016, 275 pages, Fr. 30.30

Ali et Malika ont, comme on dit, tout pour être heureux, et leur vie d'amoureux à Paris, elle institutrice, lui informaticien, s'annonce joyeuse – et assez dynamique, car ils ont tous les deux un caractère bien trempé! Il suffira pourtant d'un grain de sable pour qu'Ali, Marocain mais établi en France depuis dix ans, se laisse happer par le fondamentalisme, le lavage de cerveau, le terrorisme… La plongée, entre grandes théories fumeuses et petits détails qui se brisent, est vertigineuse, car Fouad Laroui ne laisse rien passer des méandres de la folie qui guette. Folie d'un chagrin d'amour trop grand pour Malika, d'une emprise hors de tout bon sens pour Ali, avec, cruels, des éclairs de leur vie «d'avant» qui traversent un quotidien halluciné. Le réalisme de ce couple attachant, qu'on pourrait presque connaître, se télescope avec les grands titres des actualités dont les acteurs sont des «ils» anonymes, et le choc est violent. Sans jugement autre que ceux de ses personnages, l'auteur participe au débat par l'originalité de ses points de vue… **PAYOT SION**

KEYSTONE

MARIAGE

Rétablir l'égalité fiscale

Le Conseil fédéral tente à nouveau, par un compromis réchauffé, de supprimer la pénalisation fiscale du mariage. Une discrimination frappant 80 000 couples mariés à deux revenus. **PAGE ÉCONOMIE**

Le Sénat destitue Dilma Rousseff

«Dehors Dilma», dit la pancarte. Les manifestations des deux camps se sont tenues devant le Congrès national, à Brasilia, tandis que se votait la destitution de la présidente. KEYSTONE

BRÉSIL

Dilma Rousseff destituée hier par le Sénat, Michel Temer est un président trop faible pour procéder à des réformes. Instabilité assurée.

THIERRY JACOLET

L'avenir n'est plus ce qu'il était au Brésil. Une triple crise dans les dents, la population ne sait plus à quel saint se vouer pour espérer sortir du bourbier politique, social et économique. Dilma Rousseff? La présidente suspendue depuis le 12 mai dernier a été déboulonnée hier par le Sénat au terme d'une procédure de destitution de plusieurs mois (voir ci-dessous). Michel Temer? Le leader du Parti du mouvement démocratique brésilien (PMDB, centre), ancien vice-président de Dilma Rousseff, prend la tête d'une puissance économique en pleines turbulences avec un statut d'homme politique contesté, rattrapé par des affaires de corruption. Peut-il remettre le Brésil sur la bonne voie? Encore faut-il pouvoir lui donner un cap…

Michel Temer hérite d'un pays au modèle politique à l'agonie. «*Il y a un grand nettoyage à faire dans le système politique, car il est entièrement touché par la corruption*», insiste Marc Hufty, professeur d'études de développement à l'Institut de hautes études internationales et de développement (IHEID), à Genève. «*Depuis le retour de la démocratie en 1988, aucun parti, même le Parti des travailleurs* (PT, gauche), *n'a réussi à gouverner sans alliances. Pour former un gouvernement, un parti doit former une coalition et donc entrer dans un système d'échange de faveurs.*» Comme les pots-de-vin et autres combines dont se sont faits une spécialité les élus brésiliens. Une corruption généralisée.

Corruption tous azimuts

Imaginez: près de deux tiers des 594 membres du Congrès sont actuellement mis en examen ou accusés de délits. Même le Parti des travailleurs de Lula, qui semblait exemplaire avec son image de rigueur et d'éthique, a été éclaboussé par les affaires de dessous-de-table.

Catapulté président, l'opportuniste Michel Temer laissera perdurer un système qui lui a servi pour prendre la place de sa rivale, alors qu'il est soupçonné de corruption et a été condamné pour des dépassements financiers de campagne électorale. «*Le système politique et électoral est contestable démocratiquement mais personne n'est en mesure de convaincre les élus de procéder à une réforme*», regrette Jean-Jacques Kourliandsky, chercheur à l'Institut de recherches internationales et stratégiques, à Paris.

> «Il y a un grand nettoyage à faire dans le système politique qui est touché par la corruption.»
>
> **MARC HUFTY**
> PROFESSEUR À L'INSTITUT DE HAUTES ÉTUDES INTERNATIONALES À GENÈVE

Et même s'il le voulait, Michel Temer ne dispose que d'une marge de manœuvre limitée pour changer les choses. «*Il est le représentant d'un parti politique qui est la somme d'intérêts locaux*», poursuit l'expert. «*Le PMDB n'est pas un parti idéologique de programmes ou de projets, mais une association de notables. Donc, ce sera un président faible qui va naviguer entre les pressions contradictoires venant de son propre camp, en prenant en compte les intérêts économiques et politiques. Il a perdu des appuis et n'aura pas les moyens ni l'autorité pour mener une politique cohérente.*»

Politique en accordéon

Une politique en accordéon dans laquelle l'économie tiendra une place importante. Michel Temer aura-t-il les épaules pour porter le pays en crise vers la croissance? Après l'euphorie des années Lula avec des pointes à 7,5% en 2010, l'économie brésilienne traverse une sévère récession depuis 2014 (recul de -3,7% du PIB l'an passé).

Le Brésil est confronté, avec quelques années de décalage, au même défi qu'une autre locomotive des pays émergents, la Chine. Après avoir été longtemps dépendante des exportations, l'économie brésilienne doit changer de carburant. «*Il serait temps pour le gouvernement brésilien de se préoccuper de la qualité de vie de la population et de passer à une croissance endogène, qui ne dépende plus seulement de la demande extérieure*», propose Marc Hufty. Le hic, c'est que la vision de la croissance du président repose sur un modèle qui s'épuise, basé sur les exportations et les grandes entreprises.

L'austérité budgétaire

Le professeur de l'IHEID garde espoir, au moment de diagnostiquer le patient: «*Le Brésil a une forte fièvre mais a toutes les chances de se rétablir. Il dispose d'immenses forces économiques structurelles, entre autres des ressources naturelles et de puissantes multinationales qui investissent autour du monde.*» Le pays souffre en revanche toujours de problèmes structurels: faiblesse des transports publics et des infrastructures comme les hôpitaux, les écoles ou les logements.

Si le programme politique de Temer reste flou, il possède un dénominateur commun: l'austérité budgétaire. Le président a assuré vouloir conserver l'essentiel des programmes sociaux qui ont fait le succès de l'ex-président Lula. Ceux qu'il sacrifiera suffiront à nourrir le mécontentement de la population déjà excédée par l'inflation et le chômage record. Sans parler de la réforme des retraites et du droit du travail à venir. Au vu du régime promis aux Brésiliens par un nouvel homme fort en déficit de crédibilité et de légitimité, le Brésil est bien parti pour vivre dans l'instabilité jusqu'aux élections de 2018.

Mise à l'écart attendue

La présidente du Brésil **Dilma Rousseff** (photo Keystone) a été destituée hier par le Sénat pour maquillage des comptes publics, au terme d'une procédure hautement controversée.

Ce vote des sénateurs a mis fin à 13 ans de gouvernements de gauche dans le plus grand pays d'Amérique latine. Une majorité de plus des deux tiers requis des sénateurs a voté pour la destitution de la dirigeante de gauche, élue en 2010. Elle sera remplacée dans la journée par son ancien vice-président et rival Michel Temer (PMDB, centre droit), qui a été investi hier soir.

CONTRE L'INTERDICTION D'EXERCER DANS LA FONCTION PUBLIQUE

Sur les 81 parlementaires, 61 ont voté pour sa destitution et 20 ont voté contre. Les élus se sont en revanche prononcés contre l'interdiction d'exercer pendant huit ans dans la fonction publique. Le scrutin a eu lieu sous la direction du président de la Cour suprême (STF) Richard Lewandowski, pour décider si Dilma Rousseff devait être reconnue coupable d'avoir commis un «*crime de responsabilité*».

L'ex-dirigeante a suivi le vote depuis sa résidence du palais de l'Alvorada en compagnie de son mentor, l'ex-président Luiz Inácio Lula da Silva. Elle devrait faire une déclaration à la presse avant de quitter Brasilia pour rejoindre son domicile de Porto Alegre (sud), où vivent sa fille et ses deux petits-fils. «*Elle va bien, elle est tranquille*», avait assuré avant le vote un de ses conseillers. Le verdict est tombé au sixième jour d'un procès marathon, de dizaines d'heures de débats techniques et passionnés. Le droit de la défense et la Constitution auront été scrupuleusement respectés sur la forme, sans forcément convaincre de la culpabilité de Dilma Rousseff au plan strictement juridique. ATS

COMMENTAIRE

THIERRY JACOLET

Le hold-up de Michel Temer

La vie politique brésilienne est coutumière des coups de théâtre et rebondissements en tous genres.

Cette fois, Dilma Rousseff n'y a pas eu droit. Laissée pour morte politiquement depuis le 12 mai dernier, elle a reçu le coup de grâce hier de la main des sénateurs. Le dernier acte d'un rocambolesque psychodrame ouvert en décembre 2015.

Dilma Rousseff n'a pas été victime d'un coup d'Etat, mais plutôt d'une manœuvre politique sous le vernis démocratique dont le scénario a été écrit à l'avance par les opposants, Michel Temer en tête.

Oui, la procédure respecte à la lettre la Constitution brésilienne, mais pas vraiment son esprit. Cette succession n'est pas le fruit d'une élection comme dans toute démocratie qui se respecte. C'est un «tribunal» de sénateurs qui a jugé et révoqué la présidente. L'alternance politique a été tronquée. Le peuple aurait dû avoir le dernier mot.

Dilma Rousseff a d'ailleurs réclamé des élections anticipées, à l'inverse de Michel Temer, trop craintif – à raison – d'être sanctionné par les urnes. D'où ce sentiment d'illégitimité qui braque déjà une partie des Brésiliens. Et que le nouveau président va traîner comme une casserole.

Qu'importe pour ce calife à la place du calife. Temer et ses acolytes ont réussi leur hold-up. Reste à savoir comment ils vont se partager le butin ces deux prochaines années.

Minie

2 quotidiens L'EXPRESS L'Impartial + 1 site internet PILOTE.CH = 3 chances de succès!

Tarifs *Prix sans TVA

Particuliers*
Fr. 30.– pour 1 Minie
+ Fr. 10.– pour une 2e Minie identique
+ Fr. 5.50 pour une 3e Minie identique

Commercial*
Fr. 60.– pour 1 Minie
+ Fr. 20.– pour une 2e Minie identique
+ Fr. 10.50 pour une 3e Minie identique

Information et réservation:
Publicitas SA
Tél.: 032 729 42 42
E-mail: neuchatel@publicitas.ch

Suite des annonces minies de la page 10

Immobilier à louer

LE LANDERON, Chemin des Bevières 14, en zone calme, dans immeuble résidentiel, appartement grand confort de 105m² - 3 chambres + séjour de 43m² - terrasse de 17m² - 2 salles d'eau avec colonne de lavage/linge - 1er étage (ascenseur). Fr. 1 700.- + charges. Garage individuel & place de parc Fr. 150.-. Tél. 032 751 13 65 / Tél. 079 603 78 74

LE LANDERON, rue des Granges 37-39, studio avec cuisinette & sanitaires. Place de parc - cave. Fr. 425.- + charges. Tél. 032 751 13 65

NEUCHÂTEL, Berthoudes 70, appartement de 3½ pièces, 90 m² avec grande terrasse, vue imprenable sur le lac. A 5 min. des transports et des écoles. Loyer mensuel Fr. 1540.- + charges Fr. 250.-. Possibilité de place de parc dans garage collectif souterrain Fr. 100.- par mois. Libre de suite ou à convenir. Renseignements et visites Tél. 079 240 45 13

NEUCHÂTEL, près de la gare, Fontaine-André 9, appartement de 3½ pièces, poutres apparentes, env. 100 m², parfaitement entretenu, cuisine agencée habitable, salle de bains/WC, cave. Loyer Fr. 1310.– charges Fr. 150.–. Libre de suite ou à convenir. Tél. 079 705 79 41

CRESSIER, centre village, situation calme, proche de la gare. 3½ pièces, entièrement rénové, cuisine agencée ouverte sur salon, 2 chambres, salle de douche avec WC, grand galetas, place de parc. Libre de suite, Fr. 1400.– + charges. Tél. 079 240 32 47

BOUDRY, CÈDRES 14, appartement de 3½ pièces, balcon, terrasse, cave, parking. Libre de suite. Fr. 1 375.- charges incluses. Tél. 032 835 16 24, Tél. 078 622 97 35

SAINT-BLAISE, grand appartement mansardé, grand séjour, cuisine, chambre à coucher, mezzanine, balcon, cheminée de salon, cave. Libre 1er octobre. Fr. 1 350.- + charges. Tél. 079 449 05 07

DIRECTEMENT DU PROPRIÉTAIRE. La Chaux-de-Fonds, Croix-Fédérale 27: appartement de 3½ pièces et appartement de 4½ pièces. Tout neufs, entièrement rénovés, libres de suite, proches des commodités. Possibilité de discuter avec personnes aux poursuites. Tél. 078 648 46 12, tél. 078 673 30 56

CHÉZARD-ST-MARTIN, magnifique 3½ pièces en duplex, cuisine agencée, cheminée de salon, WC avec douche, salle de bains avec baignoire, grand balcon couvert habitable avec vue sur le Val-de-Ruz, place de parc dans le garage collectif. Arrêt de bus à 100 mètres. Prix du loyer: Fr. 1484.– charges comprises. Libre de suite. Tél. 079 240 25 00

LA CHAUX-DE-FONDS, Combe-Grieurin 41, joli appartement de 5 pièces de 149m² avec cuisine agencée, balcon couvert, 4 chambres à coucher, grand salon, 2 salles de bain, réduit. Libre de suite. Loyer: Fr. 1550.- + Fr. 350.- de charges. Tél. 079 756 96 26

LE LOCLE, rue Henri-Perret 7, entièrement refait à neuf. Grand hall d'entrée, cuisine agencée neuve, 2 chambres à coucher, salon avec balcon français, salle de bain neuve, 1 grand balcon + 1 grande cave. Coin jardin potager. Magnifique vue sur la ville. Loyer: Fr. 750.- + Fr. 150.- charges. Libre de suite ou à convenir. Tél. 079 756 96 26

PAIX 109 4E ETAGE, 3½ pièces, appartement complètement rénové, cuisine neuve, etc... Libre de suite ou à convenir. Fr. 830.- plus Fr.260.- charges. Tél. 079 270 92 06

PAIX 109, 3e ETAGE, 2½ pièces. Très bel appartement avec balcon. Tout confort. Libre dès le 1 octobre. Fr. 640.-plus Fr.200.- charges. Tél. 079 270 92 06

LA CHAUX –DE- FONDS, Résidence Makemo. Magnifique appartement neuf, 3½ pièces, 90 m² au rez + terrasse. Hall d'entrée, cuisine agencée ouverte sur le salon, chambres à coucher, salle de bain. Terrasse de 23 m². Libre le 1er novembre 2016. Loyer Fr. 1 250.- + Fr. 250.- de charges. Place de parc dans garage collectif : Fr. 150.- Espace Location, tél. 032 913 54 26

Immobilier demandes de location

A LOUER APPARTEMENT lumineux et confortable à La Chaux-de-Fonds situé Terreaux 27. Rénové récemment. Hall, cuisine agencée, plaque induction, lave-vaisselle, salle de bains avec fenêtre et baignoire. Grand salon. Chambre à coucher, cave. Petit immeuble avec buanderie et jardinets communs. Prix fr. 875. Libre de suite. Tél. 079 650 58 90 ou 079 202 80 71

Rencontres

36 ANS, MARTINE, jolie femme, un peu timide, aime la bonne cuisine, la nature, les choses simples. Elle est câline, toujours de bonne humeur. Vous êtes seul aussi? Alors appelez-vite le 032 721 11 60, Vie à 2.

64 ANS, il est attentionné, tendre, il a tout pour vous séduire. Indépendant, Alain aime bonne table, cuisiner, recevoir, voyages, la simplicité. Vous aussi? Faites le 032 721 11 60, Vie à 2.

POUR LE PLAISIR: Qui aimerait faire part ou participer au développement d'un sympathique petit groupe de personnes ayant la plupart quitté la vie active et désirant nouer des liens avec des personnes également seules pour le plaisir de se rencontrer. Neuchâtel et environs. Tél. 078 696 02 35 (samedi inclus).

Demande d'emploi

JE RECHERCHE QUELQUES HEURES de ménage ou garder des enfants. Je suis une femme de confiance et très sérieuse. J'ai des références. Tél. 079 452 05 64

Cherche à acheter

ACHÈTE GRANDS VINS DE BORDEAUX, Bourgogne, Rhône, Italiens, etc. Tél. 079 217 45 49.

ATTENTION, ACHÈTE ANTIQUITÉS pour meubler 1 château en Suisse. Tout mobilier de haute époque ou de style 19e en marqueterie et bronze, mobilier Suisse, bernois, Funk, Hofengartner, Abersold, armoire fribourgeoise. Toutes peintures de peintre reconnu d'école suisse ou étrangère. Statue bronze ou bois et Brienz ours. Toutes argenterie, pendule. Tél. 079 720 08 48

ATTENTION ! Achète toutes antiquités, tableaux, meubles, sculptures. Toutes fournitures d'horlogeries, montres de poche, montre bracelets avec ou sans marque dans l'état. Tous bijoux en or ou en argent, service de table, tous objets de curiosités et instruments de musique. Se déplace à domicile paiement cash. Au plus haut prix. Tél. 078 807 37 99

A vendre

HARICOTS À CUEILLIR SOI-MÊME Ouvert à partir de 09.30 heures. Fr. 2.50/kg Olivier Schreyer, 3238 Gals.Tél. 032 338 25 07 / 079 360 28 44

LIQUIDATION D'UN APPARTEMENT : A vendre divers meubles, salon, salle à manger, chambre à coucher, tapis, tables, lampes, etc... Bas prix ! Porte ouverte le samedi 3.9.16 de 9h à 18h. Rue des Saars 2, appartement 31, Neuchâtel. Tél. 078 624 67 96

Divers

VIDE-GRENIERS DE LA BACONNIÈRE à Boudry NE, 3e édition, les 10 et 11 septembre 2016 de 9h à 17h à l'intérieur du dépôt Prisettes 1 (suivre caveau). Organisation : R. Vuille, tél. 079 684 53 34

TABAC STOP CENTER, CHAUX-DE-FONDS / Marin, l'une des meilleures méthodes pour arrêter de fumer en 1h prouvé depuis plus de 15 ans d'expérience, avec l'original traitement au Laser, garanti 1 an, sans stress, ni prise de poids. Avec ce bon, nous offrons un rabais de Fr.50.-, jusqu'au 10.09.16. Uniquement aux centres cidessus. www.cessez2fumer.com/076 425 1796

DÉPANNAGE, RÉPARATION ET VENTE d'ordinateur, déplacement gratuit. Canton de Neuchâtel. Ordinateur de remplacement pendant la réparation. Tél. 079 272 02 97

ART-THÉRAPIE, atelier en groupe lundi 14h-15h30 et atelier développement personnel vendredi à 9h-11h www.myriamgeyer.ch

PORTES FENÊTRES STORES, portes de garage, stores de terrasse, volets, moustiquaires. A votre service Jodry Habitat Sàrl. 079 460 04 04

LIVRAISON DE REPAS CHAUDS à domicile. L'Espace des Solidarités propose un service de livraison de repas à domicile 7/7j, au prix de Fr. 16.-, livraison incluse. Les repas peuvent être commandés de 8h à 13h30. Les commandes pour le jour-même doivent être faites avant 9h. Périmètre : Littoral neuchâtelois (Boudry-Marin), 032 721 11 16 ou eds-cuisine@ne.ch

CERNIER, vous voulez reprendre votre vie en main? Séances de libération émotionnelle et nettoyage de mémoires anciennes à l'aide de différentes techniques (kinésiologie, EFT, magnétisme,...). 1h: Fr. 60.- / 1h30: Fr. 80.-. Tél. 079 962 03 57

Offres d'emploi

RESTAURANT À LA CHAUX-DE-FONDS cherche cuisinier/ère qualifié(e) de 50% à 60%. Tél. 032 913 40 92

BAR A CAFE LE CARIOCA, La Chaux-de-Fonds, cherche sommelière entre 30 et 50%. Disponible le week-end. Horaire du jour. Sans permis s'abstenir. Tél. 079 240 99 99

Véhicules d'occasion

ACHÈTE AU MEILLEUR PRIX 7/7, toutes marques de véhicules, autos, jeep, camionnettes, tracteurs, bus, utilitaires, 4x4, Pick-Up, etc. État et kilomètres indifférents. Paiement cash. Rapidité. Tél. 078 927 77 23, jusqu'à 22 heures.

ACHATS TOUS VÉHICULES, kilomètres et état indifférents. Paiement cash, 7/7. Tél. 076 335 30 30

Erotique

CHAUX-DE-FONDS, ERIKA, black, fruit exotique à mordre à pleines dents, lèvres de velours pour fellation à couper le souffle, coquine, doigts de fée, massage professionnel sur table, massage érotique, prostate + fantasme, corps recto/verso à l'huile chaude, 1h de relaxation, 3e âge ok. 7/7. Privé et discret. Pas pressée. Dès 8h. Se déplace. Tél. 079 380 53 27 - Tél. 032 535 84 54

LE LOCLE CARESSE BELLE METISSE, 1.80 m, petit minou à déguster. Tous massages, toutes fellations, royale, gorge profonde, domination, gode ceinture, pluie dorée, sexe à gogo de A à Z. 3e âge bienvenu. Je suis une cochonne, si tu aimes les cochonneries appelle moi au Tél. 077 449 50 48. Reçois et se déplace.

NEUCHÂTEL, STUDIO CLIMATISÉ! 1RE FOIS, KANDY, jolie, câline, corps très sensuel, chaude, coquine, divers massages érotiques à l'huile aphrodisiaque et personnalisés avec une bonne finition, gorge profonde inoubliable. Je suis la reine de la fellation. 69, gode-ceinture, l'amour, service complet de A-Z sans tabous. 3e âge bienvenu (très douce). 7/7. Tél. 078 921 25 40

CHAUX-DE-FONDS, PRIVE. BELLE BLONDE, jolie silhouette, grosse poitrine naturelle à croquer, douce, sympa, sensuelle, sexy, adore faire l'Amour. Talons aiguilles! Patiente! Douche dorée, massages tantra et plus. Plaisir extrême assuré! Drink offert. 3e âge bienvenu. 7/7, de 10h30 à 23h. Tél. 078 815 28 58 - Dimanche aussi.

NOUVELLES VAL-DE-TRAVERS/COUVET, privé, Anna, Sarah, Karol. Vous aimez la discrétion? nous aussi! Belles femmes raffinées torrides, sexy, rasée, vous proposent diverses massages érotique, prostate, relax sur table, 69, vibro, rasage intime et +. Hygiène assurée, 3e âge bienvenu, SMS, tél. anonyme, cabine exclue. Dès 10h, 079 825 69 76, sex4u.ch/porte bonheur

1RE FOIS À NEUCHÂTEL, Michely, blonde, coquine, sympa, 40 ans, beaucoup d'expérience, Espagnole, chaude, sexy, câline, très calme, grande, naturelle, massages sous la douche, embrasse, fellation naturelle. Rue du Seyon 19, 1er étage, sonnez Michely, salon Gloss. Tendres bisous. Tél. 076 619 25 52

NEW À NEUCHÂTEL, Sofia vous propose de vrais massages sur table, un vrai moment de plaisir! Fr. 80.-/45 minutes. Drink offert. www.ilparaiso.ch - Tél. 076 635 74 04

NEW NEUCHÂTEL, SOFIA petite chatte en chaleur, pleine d'humour et de malice, j'ai des très jolis seins fermes et un magnifique cul. Avec moi tu trouveras des sensation nouvelles car je suis douce, sensible, craquante et sans tabous. 3e âge bienvenu. Bisous! Fausses-Brayes 11, 2e étage, studio 6. Tél. 077 903 57 78

CHAUX-DE-FONDS : PRIVE, JULIA belle étoile rousse, mince, grande, ambiance tranquille et discrète, seulement sur RDV, déplacement sur total discrétion. Personnes âgées bienvenues ! Du mercredi au samedi. Ouvert: 7h à 22h. Photos sur www.anibis.ch. Tél. 078 864 49 29

LA CHAUX-DE-FONDS, belle femme de couleur, pulpeuse, grande de taille, joli visage, seins XXL, vous propose moment de détente, sans prise de tête. Je suis douce et très câline. Monsieur du 3e âge bienvenus. Je peux me déplacer aussi. Tél. 077 503 72 30

2 PETITES CHILIENNES de 50 ans, 30 minutes de massage sur table, 69, l'amour, minou très très poilu, sodomie, toutes vos envies, poilues et rasées. Fr. 80.-. Déplacement. Rue de l'Ecluse 57, 5e étage à Neuchâtel. Tél. 077 504 31 86

NEUCHÂTEL NEW ! Belle Alexandra, blonde, sexy, élégante, belle poitrine. Offre des moments inoubliables d'amour et de plaisir chauds et délicieux. Satisfait tous vos désirs, massages, 69, sodomie, fellation, rapport complet. Reçoit en privé ou se déplace. 24/24, 7/7. Tél. 076 663 85 35

CHAUX-DE-FONDS DEBUTANTE. Prix flexible. J'adore prendre les choses en main et faire de nouvelles découvertes pour prendre toujours plus de plaisir. J'adore le anulingus et cunilingus ta langue qui me pénètre, j'adore le 69. Pas de tabous, tout est permis. 3e âge bienvenu. Privé et discret. Hygiène irréprochable. Rue de la Paix 69, 2e étage. Jennifer Tél. 077 509 40 05

MARIAGE Le Conseil fédéral fait une nouvelle tentative pour supprimer la pénalisation fiscale des couples mariés à deux revenus.

Un compromis réchauffé pour rétablir l'égalité

CHRISTIANE IMSAND

Sonnez hautbois, résonnez musettes: il est à nouveau question d'éliminer la discrimination fiscale frappant quelque 80 000 couples mariés à deux revenus et près de 300 000 retraités. Conformément aux promesses faites par le grand argentier Ueli Maurer après le rejet de l'initiative du PDC «Pour le couple et la famille», en février dernier, le Conseil fédéral a décidé hier de remettre l'ouvrage sur le métier.

Cette ixième tentative de résoudre un problème reconnu depuis plus de 30 ans sera-t-elle la bonne? Rien n'est moins sûr. Le modèle retenu par le gouvernement suscite des critiques qui ont un air de déjà-vu. Le Conseil fédéral se contente en effet de réchauffer une solution présentée en 2012 par Eveline Widmer-Schlumpf, puis abandonnée faute de soutien en procédure de consultation.

La solution proposée calculerait l'impôt des couples mariés une fois selon le barème actuel et une fois selon celui frappant les concubins. Ensuite, on appliquerait la taxation la plus légère. KEYSTONE

Augmenter son temps de travail

Cette solution, qui ne s'appliquerait qu'à l'impôt fédéral direct, s'appelle «le calcul alternatif de l'impôt». Explication: l'impôt des couples mariés serait calculé une fois selon le barème actuel et une fois selon celui frappant les concubins. Ensuite, on appliquerait la taxation la plus légère. Les pertes de recettes fiscales sont estimées à un milliard de francs. *«Avec cette formule, personne ne paierait davantage d'impôt qu'aujourd'hui»*, souligne Patrick Teuscher, responsable de la communication à l'Administration fédérale des contributions.

Autre avantage: les couples à deux revenus ne seraient plus pénalisés, si bien que le conjoint qui réalise le revenu secondaire serait incité à augmenter son temps de travail. *«C'est un aspect qui n'avait pas été thématisé en 2012»*, note Patrick Teuscher. *«Il correspond à l'objectif de lutte contre la pénurie de personnel qualifié.»*

Splitting et imposition individuelle

L'argument ne convainc pas l'UDC. *«Nous rejetons le projet du Conseil fédéral, car il dégrade la situation des familles traditionnelles, soit les couples mariés à un seul revenu»*, affirme le vice-président du parti Thomas Aeschi.

L'UDC est favorable au splitting (réd: les revenus du couple sont additionnés mais taxés à un taux qui correspond à un revenu plus bas). Cela correspond aussi à la vision du PDC. Celui-ci estime cependant que le projet gouvernemental va dans la bonne direction, dans la mesure où il écarte l'imposition individuelle, défendue par la gauche rose-verte, le PLR et les Vert'libéraux.

Rapprochement des positions difficile

Les deux camps sont d'importance égale. *«L'imposition individuelle fait partie de notre stratégie depuis plusieurs années»*, rappelle le président du groupe PLR Ignazio Cassis. Il en va de même du PS. *«Nous défendons cette mesure dans un contexte d'égalité homme-femme»*, relève le président du groupe Roger Nordmann.

Les deux hommes ne veulent cependant pas fermer la porte à un compromis, sans connaître de façon plus détaillée les propositions du Conseil fédéral. Celui-ci devrait adopter son message à l'intention du Parlement en mars 2017, sans passer par la case de la procédure de consultation. Dans la foulée, il veut aussi mettre un frein aux privilèges fiscaux des couples de concubins qui ont des enfants. Ceux-ci bénéficient du barème allégé initialement prévu pour les couples mariés.

Un rapprochement des positions paraît difficile. Le Conseil national a adopté en mars une motion en faveur de l'imposition individuelle, tandis que le Conseil des Etats a adopté en juin une motion en faveur du splitting. *«Cette réforme est mort-née. La discussion va encore durer des années»*, estime Thomas Aeschi.

BONHÔTE
Tél. +41 32 722 10 00 info@bonhote.ch www.bonhote.ch

	dernier	%1.1.16
B.Alt. M-Arb. CL (CHF)	9016.00	-0.6
B.Alt. M-Perf. CL (CHF)	13870.00	1.1
B.Asym.-Global CL B (CHF)	100.85	1.1
B.Asym.-Oblig. CL B (CHF)	103.07	5.4
B.Sel-Gl.Em. M-Fonds (CHF)	115.05	3.8
B.Sel-O. HR M-Fonds (CHF)	96.29	4.7
B.Str.-Monde (CHF)	157.52	0.7
B.Str.-Obligations (CHF)	96.77	2.8
Bonhôte-Immobilier	141.50	5.0

BANQUES

Fusionner Credit Suisse et Deutsche Bank est «impossible»

Il faut plus de fusions dans le secteur bancaire en Europe pour qu'il puisse être plus rentable, selon le président du directoire de Deutsche Bank. Le président de Credit Suisse, Urs Rohner, a jugé quant à lui *«du domaine de l'impossible»* une union avec le numéro un bancaire allemand. Prié de dire si Deutsche Bank elle-même comptait à nouveau s'engager dans de grosses OPA, John Cryan, le président du directoire a dit: *«Pas de sitôt»*. Une fusion entre Credit Suisse et Deutsche Bank est régulièrement évoquée. Mais Urs Roher rejette la discussion, puisqu'il est à prévoir que les instances réglementaires s'y opposeraient. Celles-ci sont en effet plus enclines à laisser les banques réduire leur taille plutôt que l'augmenter. ATS

PRIX

Les transports publics suisses sont les plus chers en comparaison européenne

KEYSTONE

Les transports en commun suisses s'en sortent bien par rapport aux pays européens. En matière d'offre, ils se trouvent seuls sur la plus haute marche du podium. En revanche, les prix ont grimpé plus fortement que la moyenne depuis 2010. Depuis cette année-là, les prix ont augmenté de 18%, selon une étude du Service d'information pour les transports publics (Litra). Parmi les Etats européens, la situation est comparable au Royaume-Uni uniquement. En matière de prix, la Suisse se situe comme auparavant en milieu de classement, en tenant compte du pouvoir d'achat, expliquait Litra hier. Néanmoins, sa position s'est dégradée par rapport à la première étude, menée en 2013. *«Les billets pour adultes ont, en comparaison, de moins bons résultats»*, selon l'association. En cause, l'augmentation des prix en Suisse et la réduction de ceux-ci dans les pays comparés. Dans ces derniers, les entreprises de transport se sont efforcées d'inciter la clientèle à utiliser les transports en commun au moyen de billets avantageux. C'est la deuxième fois que prix et offre en Suisse, Allemagne, Autriche, Italie, France, aux Pays-Bas et au Royaume-Uni sont passés sous la loupe. ATS

ROYAUME-UNI

La confiance des consommateurs se redresse

La confiance des consommateurs britanniques s'est redressée en août. Elle reste toutefois inférieure à son niveau d'avant le vote pour le Brexit, qui avait entraîné une chute de cet indicateur en juillet, selon une étude de l'institut GfK publiée hier. Les consommateurs britanniques semblent avoir relativisé en partie leurs craintes apparues immédiatement après le vote en faveur d'une sortie du Royaume-Uni de l'Union européenne, fin juin. Toutefois, l'indice de confiance n'a pas encore retrouvé son niveau du mois de juin, où il s'était établi à -1. Pour Joe Staton, chez GfK, le rebond de la confiance peut s'expliquer par *«le niveau historiquement faible des taux d'intérêt, combiné à une baisse des prix et un haut niveau d'emploi.»* ATS

INDICATEURS

Source THOMSON REUTERS

iware Cours sans garantie

INDICES

SLI	1244.8 -0.1%	DJ Euro Stoxx 50	3023.1 -0.2%
Nasdaq Comp.	5213.5 -0.1%	FTSE 100	6781.5 -0.5%
DAX 30	10592.6 -0.6%	SPI	8915.7 -0.3%
SMI	8202.1 -0.4%	Dow Jones	18400.8 -0.2%
SMIM	1951.2 -0.3%	CAC 40	4438.2 -0.4%
		Nikkei 225	16887.4 +0.9%

Change

	DEVISES achat	DEVISES vente	BILLETS achat	BILLETS vente	avec CHF 1 j'achète
Euro (1)	1.0826	1.11	1.074	1.136	0.880 EUR
Dollar US (1)	0.9702	0.9947	0.948	1.032	0.969 USD
Livre sterling (1)	1.2749	1.3072	1.2305	1.3625	0.733 GBP
Dollar canadien (1)	0.739	0.7577	0.722	0.792	1.262 CAD
Yens (100)	0.9394	0.9632	0.919	0.999	100.10 JPY
Cour. suédoises (100)	11.3188	11.6402	11.1	12.16	8.22 SEK

Métaux

	OR achat	OR vente	ARGENT achat	ARGENT vente	PLATINE achat	PLATINE vente
Once/USD	1300.4	1316.45	18.39	18.89	1038.5	1063.5
Kg/CHF	41095	41595	581.5	596.5	32835	33585
Vreneli 20.-	236	265	-	-	-	-

MARCHÉ SUISSE (cours en CHF)

SMI	31/8	préc.	haut (52 semaines)	bas (52 semaines)
ABB Ltd N	21.31	21.41	21.60	15.32
Actelion N	163.70	166.10	179.00	115.30
Adecco N	56.60	57.00	77.25	45.01
CS Group N	12.81	12.53	25.80	9.75
Geberit N	429.00	430.20	434.10	289.50
Givaudan N	2033.00	2060.00	2116.00	1521.00
Julius Baer N	41.23	41.01	50.50	35.81
LafargeHolcim N	52.15	52.95	59.15	33.29
Nestlé N	78.30	78.35	80.05	69.00
Novartis N	77.40	78.10	96.15	67.00
Richemont P	56.65	58.15	86.75	53.00
Roche BJ	239.80	242.90	281.40	229.90
SGS N	2161.00	2174.00	2317.00	1644.00
Swatch Grp P	253.10	255.20	402.80	246.20
Swiss Life N	246.00	243.60	273.80	209.40
Swiss Re N	83.00	82.05	99.75	79.00
Swisscom N	469.90	470.90	528.50	445.00
Syngenta N	428.30	428.10	428.70	288.50
UBS Group N	14.22	13.98	20.54	11.58
Zurich FS N	251.40	249.70	272.90	194.70

AUTRES VALEURS	31/8	préc.	haut (52 semaines)	bas (52 semaines)
Alpiq Holding N	88.30	89.25	110.00	60.55
BC Bernoise N	188.30	189.00	198.90	179.90
BC du Jura P	50.50d	53.50	61.50	50.00
BKW N	45.00	44.90	46.10	35.60
Cicor Tech N	24.35	24.80	30.00	18.40
Clariant N	17.13	17.21	19.30	15.26
Feintool N	109.70	111.90	113.00	72.40
Komax	238.90	243.80	245.80	151.70
Meyer Burger N	3.86	4.01	8.10	3.20
Mikron N	6.44	6.58	6.80	5.19
OC Oerlikon N	9.45	9.56	10.80	7.76
Pargesa P	67.80	67.65	68.15	53.55
Schweiter P	1126.00	1115.00	1144.00	744.00
Straumann N	381.50	403.00	412.75	273.00
Swatch Grp N	49.95	49.70	78.70	48.25
Swissmetal P	0.13	0.13	0.52	0.11
Tornos Hold. N	2.92	2.97	3.55	2.57
Valiant N	92.85	92.45	118.50	87.95
Von Roll P	0.67	0.70	1.00	0.51
Ypsomed	182.00	183.40	200.10	102.80

MARCHÉS ÉTRANGERS

	31/8	préc.	haut (52 semaines)	bas (52 semaines)
Autodesk ($)	67.12	68.03	68.87	27.97
Baxter ($)	46.70	46.89	49.48	32.18
Celgene ($)	106.54	107.02	172.92	58.53
Fiat Chrysler (€)	6.19	6.21	8.84	4.89
Johnson & J. ($)	119.26	119.47	126.07	89.91
Kering (€)	169.95	168.70	177.00	136.55

	31/8	préc.	haut (52 semaines)	bas (52 semaines)
L.V.M.H (€)	151.70	154.75	174.30	130.55
Movado ($)	106.55	107.44	113.20	81.22
Nexans (€)	48.18	49.11	49.42	28.79
Philip Morris($)	99.83	99.97	104.18	77.00
Stryker ($)	115.67	115.94	123.50	86.70

Cours sans garantie P = action au porteur N = Action nominative
Bj = bon de jouissance d = cours demandé o = cours offert

PUBLICITÉ

FONDS/FONDATION DE PLACEMENT SWISSCANTO

	dernier	% 1.1.16
(CH) BF CHF	97.85	2.1
(CH) BF Conv. Intl	99.66	-0.3
(CH) BF Corp H CHF	106.86	.74
(CH) BF Corp EUR	118.71	6.3
(CH) BF Intl	79.00	6.6
(CH) Commodity A	38.62	2.2
(CH) EF Asia A	86.53	4.9
(CH) EF Emer.Mkts A	162.13	6.8
(CH) EF Euroland A	127.93	-3.7
(CH) EF Europe	144.37	-10.4
(CH) EF Green Inv A	104.92	-0.5
(CH) EF Gold	430.27	-
(CH) EF Intl	175.53	-0.5
(CH) EF Japan	3812.00	-
(CH) EF N-America	387.49	5.9
(CH) EF Sm&MC Swi	594.46	6.3
(CH) EF Switzerland	359.43	-4.4
(CH) EF Tiger A	94.40	10.4
(CH) EF Value Switz	178.56	-2.7
(CH) SMI Index Fd	84.23	-
(CH) SPI Index Fd	121.47	-1.8
(LU) BI Med-Ter CHF	117.82	-0.2
(LU) BI Med-Ter EUR	136.47	0.2
(LU) BI Med-Ter USD	149.15	1.4

	dernier	% 1.1.16
(LU) EF Climate B	70.87	-3.0
(LU) EF Innov Ldrs B	261.56	-1.5
(LU) EF Sel Energy B	756.91	11.5
(LU) EF Sel HealthC	360.99	-
(LU) EF Sel Intl B	147.61	-1.4
(LU) EF Sm&MC Jap	27494.00	-14.1
(LU) EF Sm&MC NAm	76.25	-
(LU) EF Water B	162.63	5.0
(LU) MM Fd AUD	257.34	1.4
(LU) MM Fd CAD	193.09	0.3
(LU) MM Fd CHF	146.65	-0.5
(LU) MM Fd EUR	104.82	-0.2
(LU) MM Fd GBP	131.16	0.1
(LU) MM Fd USD	195.27	0.4
(LU) Sic.II Bd CHF	104.65	-
(LU) Sic.II Bd EUR	106.12	-
(LU) Sic.II Bd USD	113.36	-
Eq. Top Div Europe	135.18	-8.9
Eq Sel N-America B	192.83	5.0
Eq Sel Europe B	61.64	-
Bond Inv. AUD B	238.96	.70
Bond Inv. CAD B	210.12	3.6
Bond Inv. CHF B	136.57	1.4
Bond Inv. EUR B	104.83	6.5
Bond Inv. GBP B	132.30	17.4
Bond Inv. JPY B	11018.00	-
Bond Inv. USD B	177.34	5.0
Bond Inv. Intl B	115.49	.79
Ifca	137.00	9.6
Ptf Income A	109.29	3.9
Ptf Income B	145.13	3.9
Ptf Yield A	141.09	2.3
Ptf Yield B	176.86	2.3
Ptf Yield EUR A	118.49	3.6
Ptf Yield EUR B	164.38	3.6
Ptf Balanced A	171.27	1.6
Ptf Balanced B	206.44	1.6
Ptf Bal. EUR A	127.25	2.7
Ptf Bal. EUR B	163.86	2.7
Ptf Gl Bal. A	106.06	1.7
Ptf Gl Bal. B	119.37	1.7
Ptf Growth A	228.47	1.0
Ptf Growth B	261.58	1.0
Ptf Growth A EUR	126.34	1.5
Ptf Growth B EUR	153.63	1.5
Ptf Equity A	269.48	0.8
Ptf Equity B	292.91	0.8
Ptf Gl Eq. A EUR	126.93	-0.9
Ptf Gl Eq. B EUR	129.35	-0.9
Valca	319.61	-1.3
LPP 3 Portfolio 10	191.51	3.3
LPP 3 Portfolio 25	181.06	2.0
LPP 3 Portfolio 45	210.45	1.0
LPP 3 Oeko 45	148.87	0.8

TAUX DE RÉFÉRENCE (en%)

	dernier	préc
Rdt oblig. CH 10 ans	-0.47	-0.48
Rdt oblig. US 30 ans	2.24	2.22
Rdt oblig. All 10 ans	-0.06	-0.09
Rdt oblig. GB 10 ans	0.64	0.64
Rdt oblig. JP 10 ans	-0.06	-0.07

MATIÈRES PREMIÈRES

	dernier	préc
Prix du brut (NYME $ par baril)	44.81	46.35
Huile de chauffage par 100 litres	77.30	77.90

Prix indicatif 3000 6000 litres

PUBLICITÉ

margot mazout
Huile de chauffage
0844 844 644
E-mail: info@margotmazout.ch
Internet: www.margotmazout.ch

EMPLOI Le canton de Genève applique déjà une préférence cantonale à l'embauche dans le secteur public et parapublic. Contraintes surmontables.

Echo positif à recruter «local»

SANDRINE HOCHSTRASSER

La «préférence cantonale» à l'embauche est pratiquée depuis deux ans à Genève, dans le secteur public et notamment dans les transports publics. KEYSTONE

Privilégier un chômeur du coin plutôt qu'un résidant français. Voilà bientôt deux ans que les hôpitaux universitaires de Genève, les transports publics, le CICR, les EMS et toutes les institutions soutenues par le canton sont astreints à la «préférence cantonale» lors d'un recrutement.

Une version similaire – «la préférence indigène» – pourrait bientôt s'appliquer à d'autres cantons, voire à l'ensemble du pays pour certaines professions. Le sujet est âprement débattu en ce moment au sein de la commission des institutions politiques du National, qui cherche à freiner l'immigration selon le vote du 9 février 2014.

Les entreprises, représentées par l'Union suisse des arts et métiers, craignent de nouvelles *«tracasseries administratives»*. A Genève, pourtant, les employeurs interrogés se disent *«satisfaits»* du système imposé par le Conseil d'Etat. *«Nous sommes prêts à favoriser l'emploi local… tant que nos besoins, en tant que recruteur, sont respectés. Pour l'instant, c'est le cas»*, souligne la directrice des ressources humaines de l'Université de Genève.

pourvoit plus de la moitié de ses places vacantes grâce à cette collaboration avec l'OCE. Mais ce n'est pas le cas des entreprises parapubliques: Sur 1960 postes annoncés à l'OCE l'année dernière, seuls 274 ont été repourvus par ce système. *«La préférence cantonale, ce n'est pas une obligation d'embauche!»*, rappelle Laurent Paoliello, du Département de l'emploi. *«C'est un système pour encourager les employeurs à prendre les dossiers des chômeurs en considération.»*

> «La préférence cantonale, ce n'est pas une obligation d'embauche!»
>
> **LAURENT PAOLIELLO** DÉPARTEMENT GENEVOIS DE L'EMPLOI

Choix à justifier

L'institution doit transmettre chaque poste qui se libère à l'office cantonal de l'emploi (OCE), en charge des chômeurs. *«Ils ont alors 10 jours pour nous proposer des candidats valables, avant que nous publions l'offre d'emploi. Si nous ne retenons pas un de leurs candidats, nous devons brièvement justifier notre choix dans un formulaire»*, détaille la responsable.

L'administration publique (qui suit cette règle depuis fin 2011) les reçoit pas»*, nuance le porte-parole des Hôpitaux universitaires de Genève. *«Plus le poste est qualifié, plus le risque augmente qu'ils ne rentrent pas dans notre cible»*, précise-t-il. *«Par ailleurs, nous n'avons pas besoin de suivre cette directive pour certains métiers, dans les soins. Nous avons tellement de peine à trouver des infirmiers! Et il n'y a quasiment pas de chômage. La préférence cantonale ne se justifie pas.»*

La clé du succès? Les autorités *«n'appliquent pas la directive avec une rigidité aveugle.»* Et la collaboration est jugée *«bonne»* avec l'OCE. *«Le seul bémol, c'est de devoir attendre 10 jours ouvrables avant de publier une annonce»*, soulignent les recruteurs.

Etendre la pratique

L'OCE intervient aussi parfois pour réclamer davantage d'explication sur le recrutement d'un résidant étranger. En général, un téléphone suffit. Mais un cas s'est envenimé cette année. Le conseiller d'Etat Mauro Poggia, en charge de l'emploi, a même menacé de réduire les subventions d'une fondation qui avait recruté deux frontaliers. *«C'était un problème de communication»*, estime aujourd'hui le directeur de cette institution qui emploie 700 personnes. Les deux frontaliers en question ont pu conserver leur poste. En contrepartie, la fondation s'est engagée à collaborer plus étroitement avec l'office cantonal de l'emploi.

«Si la communication est fluide, le système fonctionne bien. L'OCE a fait des efforts pour proposer des candidats qui soient plus en adéquation avec les postes. Il en reste encore qui ne sont pas dans la cible. Mais c'est à nous, aussi, d'être plus précis dans la définition de nos besoins», admet-il.

Le canton tente désormais d'étendre cette pratique au secteur privé, en nouant des partenariats. *«Il ne s'agit pas d'imposer cette directive aux entreprises privées, mais qu'elles le fassent de manière volontaire»*, souligne Laurent Paoliello. Les décisions qui seront prises ces prochains mois au niveau national pourraient pourtant changer la donne.

PROTECTION DE L'ENFANCE

Enquête sur un élu pour complicité d'enlèvement

Le conseiller national Pirmin Schwander est sous le coup d'une enquête pénale pour complicité d'enlèvement de mineur. Le démocrate du centre schwyzois, pourfendeur des Autorités de protection de l'enfant et de l'adulte (Apea), a soutenu financièrement une Biennoise qui a soustrait sa fille à l'institution où elle avait été placée.

Dévoilés la semaine passée par le journal «Biel-Bienne» et repris hier par le «Tages-Anzeiger» et la télévision alémanique SRF, les faits remontent à quelques mois déjà. Le 30 octobre 2015, la Biennoise, qui avait perdu la garde de ses deux enfants, notamment parce qu'elle refusait de scolariser l'aîné, vient chercher sa fille d'environ deux ans pour la visite qui lui est autorisée, mais elle ne ramène pas l'enfant et s'enfuit.

Pas d'acte illégal

Durant ses mois de cavale, jusqu'en juin dernier, un réseau de personnes, la plupart associées à l'opposition aux Apea, la soutient. Pirmin Schwander lui aurait fait transmettre 7000 francs. Dans un résumé de l'émission «Rundschau», disponible sur internet, alors que l'intégralité devait être diffusée hier soir, le conseiller national estime que son travail politique est ainsi torpillé. Un enfant ne doit jamais être séparé de sa mère, dit-il. Il ne pense pas avoir commis un acte illégal, car il a soumis son versement financier à la condition que la mère, qui était recherchée par la police, se rende à la police. Le ministère public du Jura bernois - Seeland enquête contre Pirmin Schwander et d'autres personnes, mais ne voulait rien confirmer hier. Pas plus que Pirmin Schwander ou son avocat, qui en appelle à l'immunité parlementaire de son client.

Un avocat, qui aurait accompagné la mère à certains moments de sa fuite, entre Espagne, Italie et France, a été arrêté en même temps qu'elle en juin au sud de la France. Il a été libéré lundi dernier. Son avocat zurichois, Patrick Götze, confirme que son client est dans le viseur de la justice pour avoir aidé la mère dans sa fuite à l'étranger. Il reproche au Parquet la longueur de la détention, qui *«détruit une vie personnelle et professionnelle»*. La mère est toujours en détention.

Déjà annoncé pour la fin de l'année 2015, le texte de l'initiative populaire «Stop à l'arbitraire des Apea» a été soumis à la Chancellerie fédérale en juin dernier. Le comité, dont Pirmin Schwander fait partie, attend la publication dans la Feuille fédérale pour commencer la récolte des signatures. Une initiative cantonale au contenu similaire est en cours dans le canton de Schwyz.

ARIANE GIGON - ZURICH

Pirmin Schwander ne pense pas avoir commis un acte illégal en aidant financièrement une mère à soustraire sa fille d'une institution. KEYSTONE

FLEXIBILITÉ

Pour transférer le congé maternité au père

Le congé maternité de 14 semaines devrait être transféré intégralement au père lorsque la mère meurt en couches. Il devrait également être plus long si le nouveau-né doit être hospitalisé plus de trois semaines, estime la commission de la sécurité sociale du Conseil des Etats. Les sénateurs ont soutenu par 6 voix contre 3 l'initiative de l'ex-conseillère nationale Margrit Kessler (PVL/ZH) réclamant le transfert du congé maternité au père, ont indiqué hier les services du Parlement. La commission du National va pouvoir élaborer un projet. *ATS*

ASSURANCE MALADIE

La franchise devrait augmenter

La franchise minimale de l'assurance maladie devrait augmenter. La commission de la sécurité sociale du Conseil des Etats soutient une motion qui veut l'indexer régulièrement sur les coûts. Elle souhaite aussi rendre plus difficile le changement de franchises.

Par 8 voix contre 4, la commission propose au plénum de transmettre une motion d'Ivo Bischofberger (PDC/AI), signée par 29 autres sénateurs. Il s'agit, selon elle, de responsabiliser les assurés. D'après le motionnaire, ces derniers consultent trop souvent le médecin pour des bagatelles et la répétition inutile d'examens n'est que rarement remise en question. Avec une franchise minimale de 300 francs, la collectivité doit assumer via ses primes des prestations souvent inutiles ou que le bénéficiaire pourrait payer. La motion réclame donc une adaptation régulière des franchises à l'évolution des coûts à la charge de l'assurance maladie de base, pour ainsi réduire la hausse constante des primes.

Le Conseil fédéral s'oppose à cette proposition, estimant qu'il faut aussi tenir compte de la capacité financière des assurés malades. *ATS*

CRASH Le pilote du F/A-18 disparu lundi est décédé.

La dépouille du pilote retrouvée

Le pilote disparu lundi dans le crash du F/A-18 est décédé. Son corps sans vie a été découvert hier matin dans la région du Susten, sur le site de l'accident. La victime est un pilote militaire de carrière des Forces aériennes de 27 ans.

La dépouille a été retrouvée parmi les décombres du F/A-18 et clairement identifiée, a annoncé hier le Département fédéral de la défense, de la protection de la population et des sports (DDPS) dans un communiqué. Il n'en dira pas plus par égard pour la famille du défunt.

Sis à 3000 mètres, le lieu de l'accident est un terrain particulièrement escarpé formé de glaciers et de crevasses. Les recherches pour retrouver le pilote se sont révélées difficiles. L'opération a mobilisé des spécialistes de la montagne de l'armée et plusieurs hélicoptères des Forces aériennes, de la police cantonale zurichoise et de la Rega.

Enquête de plusieurs mois

Les débris de l'appareil seront déblayés ces prochains jours, précise le DDPS. Randonneurs et alpinistes ne peuvent pas accéder au site jusqu'à la fin des travaux d'évacuation. Les causes du crash font l'objet d'une enquête de la justice militaire. Dans ce but, les débris de l'avion peuvent donner des indications précieuses. Les enquêteurs espèrent également obtenir des informations importantes grâce à la boîte noire. Mais actuellement, il n'y a aucune certitude si elle sera retrouvée et dans quel état.

Les rochers noircis indiquent où a eu lieu l'impact. KEYSTONE

Les vols d'entraînement des jets ont repris dès hier midi à partir de la base aérienne de Meiringen (BE), en accord avec skyguide, indique encore le DDPS.

Le Conseil fédéral est profondément touché par la mort du pilote du F/A-18, a déclaré le ministre de la Défense Guy Parmelin en marge de la séance extra muros du gouvernement à Glaris. *ATS*

TERRORISME

Le Conseil fédéral veut serrer la vis

Actuellement, une personne qui tente de s'introduire dans une cabine d'avion avec une arme peut être arrêtée, mais elle ne risque aucune sanction si elle possède un permis de port d'arme et une arme légale. De plus, le terroriste peut recommencer autant de fois qu'il le veut *«jusqu'à ce qu'il réussisse son entreprise»*, sans être inquiété, concède le gouvernement dans son message. Il a transmis hier au Parlement une révision de la loi sur l'aviation visant à renforcer les mesures de sécurité. *ATS*

ATTAQUE DE SALEZ

Le bilan s'alourdit après la mort d'une ado

La jeune fille de 17 ans grièvement blessée le 13 août dans l'attaque d'un train à Salez (SG) a succombé à ses blessures dans la nuit de mardi à hier. Le bilan s'alourdit à trois morts et quatre blessés, dont une fille de 6 ans encore hospitalisée. L'attaque s'était produite dans un train, où l'agresseur avait mis le feu à un liquide inflammable et attaqué des passagers avec un couteau. On ignore toujours les raisons de cet acte meurtrier. *ATS*

GRISONS

Une bande de voleurs toujours en fuite

La bande de voleurs qui sévit depuis lundi dans les Grisons continue ses agissements au nez et à la barbe de la police. Dans la nuit de mardi à hier, les brigands ont à nouveau commis des cambriolages et ont volé une troisième voiture à Doma (GR), indique la police cantonale. *ATS*

Les actions de la semaine

coop

www.coop.ch

1.9–3.9.2016 dans la limite des stocks disponibles

Super-prix
2.95

Raisin Uva Italia (sauf bio et Coop Primagusto), Italie, le kg

41%
les 100 g
1.70
au lieu de 2.90

naturafarm

Ragoût de bœuf Natura-Beef Coop, Naturafarm, Suisse, en libre-service, env. 800 g

50%
8.90
au lieu de 17.80

Betty Bossi

Civet de cerf Coop Betty Bossi, cuit, viande européenne, 600 g (100 g = 1.48)

35%
19.95
au lieu de 30.90

Chicco d'Oro Tradition, en grains ou moulu, 3 × 500 g, trio (100 g = 1.33)

44%
22.95
au lieu de 41.–

Finish All-in-1 Edition Alpine, 90 pastilles

50%
12.–
au lieu de 24.–

Bière Anker, boîtes, 24 × 50 cl (100 cl = 1.–)

20%
sur tous les vins*

(*sauf vins en action, vins mousseux, champagnes, vins rares et vins en souscription)
p. ex. rosé Listel Grain de Gris 2015, 75 cl
4.75 au lieu de 5.95 (10 cl = –.63)

Prix fous du week-end

Vendredi 2 et samedi 3 septembre 2016 uniquement

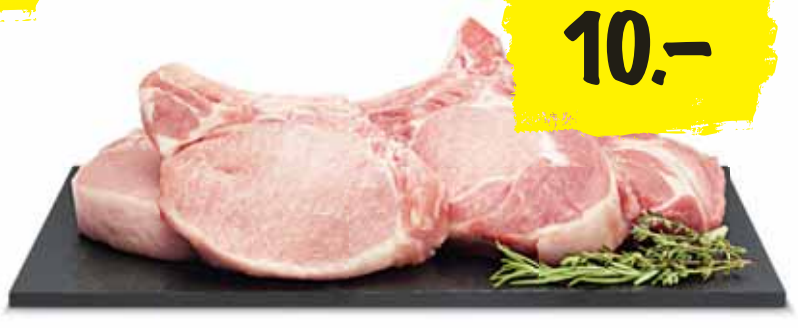

Super-prix
10.–

naturafarm

Côtelettes de porc Coop, Naturafarm, Suisse, en libre-service, 2 maigres et 2 dans le cou

50%
à partir de 2
sur tous les Kägi fret, 165 g, au choix

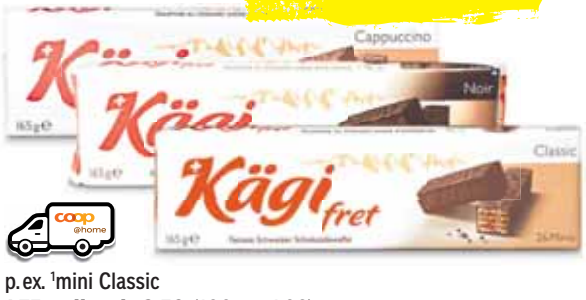

p. ex. [1]mini Classic
1.75 au lieu de 3.50 (100 g = 1.06)

Ces offres ainsi que 10'000 autres produits sont également disponibles sur coop@home. www.coopathome.ch

[1] En vente dans les grands supermarchés Coop
Sous réserve de changement de millésime. Coop ne vend pas d'alcool aux jeunes de moins de 18 ans.

W35/16 SR

coop
Pour moi et pour toi.

CLIMAT Le phénomène météorologique El Niño a causé la pire sécheresse depuis 30 ans. Les ONG s'activent.

L'Ethiopie souffre en silence

CHARLES GRANDJEAN

«Ces personnes qui ont tout perdu, que ce soit leur bétail ou leurs récoltes, m'ont marquée», souligne Sophie Balbo, porte-parole de la Chaîne du bonheur, qui est rentrée d'Ethiopie le 20 août dernier. Cette fondation a lancé, mardi, un nouvel appel aux dons.

La Corne de l'Afrique est en proie à une sécheresse qui ravive les pires souvenirs. Les observateurs n'hésitent pas à prendre comme référence la famine de 1984. A l'époque, les images de corps décharnés en provenance d'Ethiopie avaient choqué l'opinion publique occidentale. Actuellement, on ne parle pas encore de famine, notamment en raison de la mobilisation des humanitaires, mais une partie du pays est exsangue.

> «Dans certaines régions, trois saisons de pluie ne se sont pas produites.»
>
> **DANIEL BOLOMEY**
> DIRECTEUR DE VÉTÉRINAIRES SANS FRONTIÈRES SUISSE

Selon un bilan établi en août, conjointement par le gouvernement éthiopien et les ONG partenaires, près de trois millions d'habitants souffrent de malnutrition. Ce sont 9,7 millions de personnes, sur une population de 95 millions, qui nécessitent aujourd'hui une assistance. Soit le triple par rapport au début 2015. Le principal fautif est El Niño, un phénomène climatique qui provoque sécheresse et inondations (lire ci-contre). *«Dans certaines régions, trois saisons de pluie ne se sont pas produites»*, s'inquiète Daniel Bolomey, directeur de Vétérinaires sans frontières Suisse (VSF), un partenaire de la Chaîne du bonheur.

Répondre à l'urgence

Face à cette situation exceptionnelle, VSF s'active dans la région de Somali, à l'est de l'Ethiopie. *«C'est l'une des zones les plus affectées, avec le nord»*, précise Daniel Bolomey. Caritas Suisse, qui est aussi actif dans ces régions, a démarré en mai un projet d'urgence au sud, dans les districts de Liben et de Gorodola. Cette œuvre d'entraide met sur pied des systèmes d'approvisionnement, mais aussi d'assainissement en eau. A l'instar de nombreuses ONG, Caritas distribue également des semences aux paysans.

«L'Ethiopie offre dans certains endroits encore des opportunités de planter des semis, car certaines pluies sont plus longues ou plus tardives que la normale», explique Pierre Vauthier, chargé de la réponse d'urgence de la FAO en Ethiopie. Selon lui, il est aussi possible de renforcer la production de tubercules, qui permettra de réduire rapidement le déficit alimentaire, notamment dans les régions du sud-ouest et d'Amhara, située au nord de la capitale, Addis-Abeba.

Pluies diluviennes

Les premières pluies sont pourtant tombées entre mars et avril, parfois en trombes. *«Ces précipitations ont été dévastatrices»*, ajoute Daniel Bolomey. Sur le terrain, d'importantes inondations ont coupé des régions entières du reste du pays. *«Je sais qu'il a énormément plu au mois de juin, mais lors de mon voyage, je n'ai vu que les effets de la sécheresse»*, remarque Sophie Balbo. Ces terres basses et arides ne seraient pas parvenues à absorber l'eau tant attendue. Une catastrophe pour des territoires habituellement occupés par des populations qui pratiquent souvent l'agropastoralisme. Tenter la transhumance dans de pareilles conditions s'apparente à un suicide pour les populations nomades. Au sud, dans la région de Moyale, frontalière avec le Kenya, de fortes pluies et des inondations ont particulièrement affecté la population.

Depuis ce printemps, VSF distribue de la viande de chameau, afin de subvenir aux besoins en protéines tout en respectant les habitudes alimentaires de la population. Ces interventions s'ajoutent à la distribution de fourrage aux animaux restants, tels que les chèvres et les moutons.

Sédentarisation et migration

Les chamboulements climatiques qui frappent l'Ethiopie engendrent d'importants effets migratoires. En 2015, le pays a totalisé 56 000 nouveaux déplacés pour cause de conflits contre 104 000 pour raisons climatiques, selon les estimations de l'International displacement monitoring centre. A titre comparatif, les aléas climatiques auraient engendré 49 400 réfugiés en 2014.

En outre, l'Ethiopie est le pays africain qui accueille le plus grand contingent de réfugiés. Le HCR en dénombrait 820 000 en décembre 2015. *«A Gambella, la Croix-Rouge suisse soutient encore des réfugiés en provenance du Soudan du Sud voisin, enlisé dans une guerre civile»*, indique Katharina Schindler, porte-parole de la Croix-Rouge suisse. Pour sa part, le gouvernement crée de nouveaux villages autour de sources d'eau pour sédentariser les populations nomades de manière plus ou moins coercitive.

ÉTHIOPIE DES POPULATIONS SOUS PERFUSION

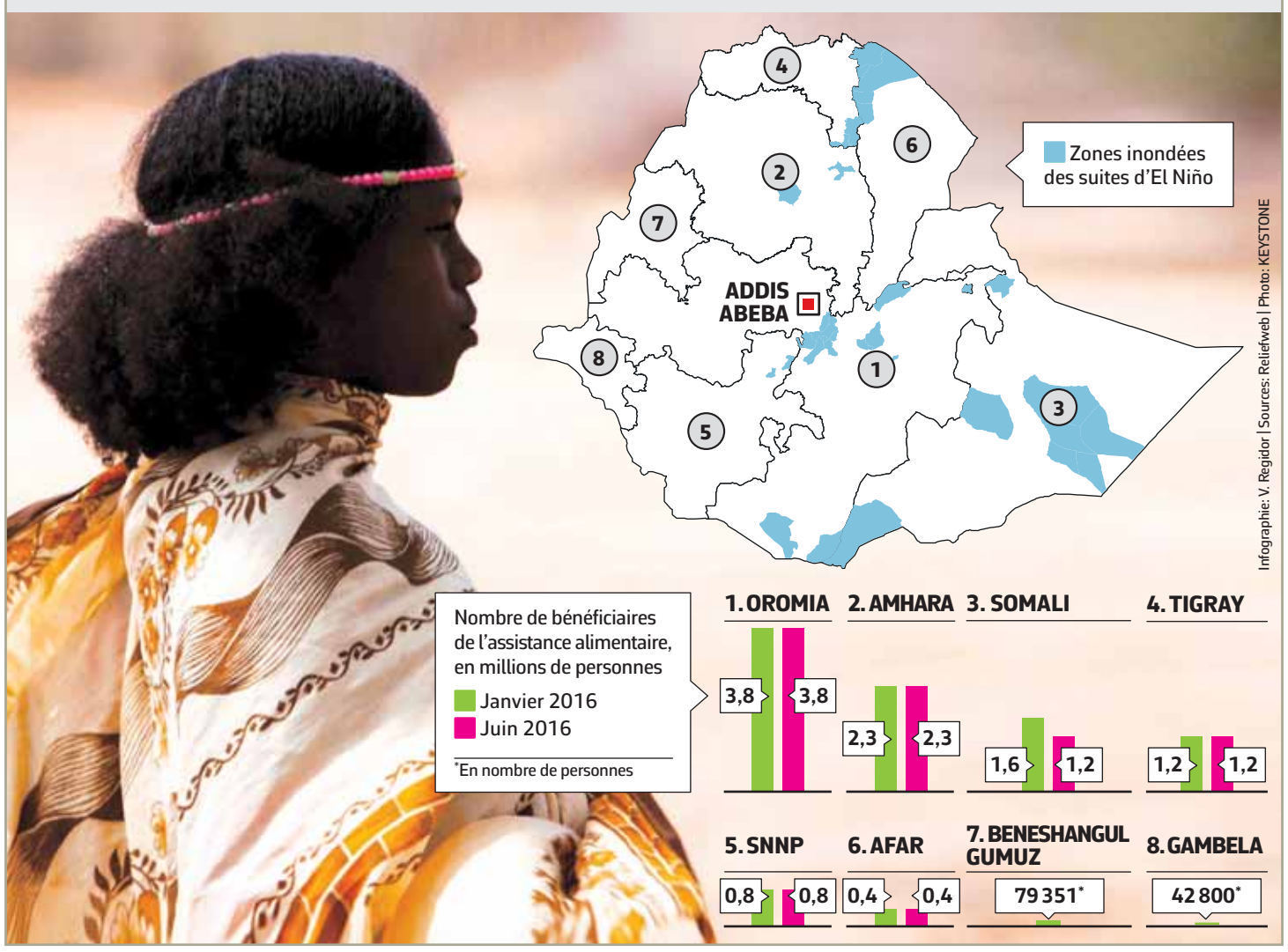

UN DOUBLE PHÉNOMÈNE DÉVASTATEUR

El Niño, l'enfant en espagnol. Un nom qui fait référence à l'enfant Jésus. Le phénomène météorologique El Niño est relié à la période de l'après-Noël, qui coïncide avec son apparition. Loin de la douceur de la nativité, El Niño se manifeste par un affaiblissement des vents d'est, les alizés, qui soufflent en direction de l'ouest dans la région du Pacifique tropical. Ce phénomène engendre notamment des fluctuations de pluviométrie.

«Lorsque cela se passe, on peut observer un afflux d'eaux particulièrement chaudes dû à un renversement des courants atmosphérique et océanique», observe Martin Beniston, professeur en météorologie à l'Université de Genève. Des eaux qui, en temps normal, stationnent entre le nord de l'Australie et les Philippines. *«Avec El Niño, ces eaux peuvent subir une hausse des températures jusqu'à 10°C de plus que les conditions habituelles»*, poursuit Martin Beniston.

La Niña souffle le froid

A la fin d'un épisode d'El Niño peut se développer le phénomène inverse, La Niña. *«Celle-ci se développe lorsque des eaux anormalement froides envahissent les régions précédemment occupées par des eaux anormalement chaudes d'El Niño.»*

MADRID Les députés ont refusé d'accorder leur confiance au premier ministre Mariano Rajoy. Nouveau vote prévu demain.

L'Espagne s'achemine vers ses troisièmes élections législatives en un an

Les députés espagnols ont refusé, hier, de reconduire le conservateur Mariano Rajoy au pouvoir. Attendu, le résultat de ce vote prolonge une crise politique de huit mois et déclenche un compte à rebours avant la convocation des troisièmes élections en un an.

Le chef du gouvernement sortant avait besoin de la majorité absolue de 176 voix sur 350 pour être investi, comme il le demande, à la tête d'un cabinet minoritaire. Mais il n'a obtenu que 170 votes, les 137 de son Parti populaire (PP), 32 du parti libéral Ciudadanos, un d'une députée de l'archipel des Canaries.

Lors d'un second vote, demain, il lui suffirait de recueillir plus de oui que de non pour obtenir la confiance de la chambre. Mais aucun des autres partis n'est prêt à s'abstenir pour lui laisser la voie libre.

«Le groupe socialiste votera contre vous», avait averti Pedro Sanchez, le secrétaire général du Parti socialiste (PSOE), première force d'opposition, à l'ouverture d'un débat virulent au cours duquel Mariano Rajoy a été traité de menteur qui ferme les yeux sur la corruption de son parti.

«Chantage en bonne et due forme»

Pedro Sanchez a reproché au dirigeant conservateur de n'avoir fait aucun effort pour élargir sa majorité et d'avoir simplement exigé l'abstention de ses adversaires sur le mode «c'est moi ou le chaos». *«C'est un chantage en bonne et due forme»*, a-t-il lancé.

Mariano Rajoy, en réponse, l'a accusé de bloquer la formation du seul gouvernement possible et de *«vouloir obstinément de nouvelles élections»*. Selon la Constitution, le vote d'hier ouvre un délai de deux mois pour trouver une formule de gouvernement. Sans quoi le parlement sera dissous automatiquement au 31 octobre et de nouvelles élections devront être convoquées.

Mariano Rajoy, impuissant, peine à convaincre les députés espagnols...
KEYSTONE

Une répétition du scénario qui avait suivi les élections du 20 décembre. Faute d'accord entre les quatre grands partis – le PP, le PSOE, et les deux nouveaux, Podemos, de gauche radicale, et Ciudadanos – pour former un gouvernement, il avait fallu organiser de nouvelles législatives en juin.

Huit mois sans gouvernement

L'Espagne est sans gouvernement depuis plus de huit mois. Mariano Rajoy assure l'interim avec des pouvoirs limités, sans pouvoir préparer le budget 2017, qu'il devrait présenter à la mi-octobre à la Commission européenne.

Aucune solution n'était en vue hier. Le PSOE n'envisage pas de s'abstenir en faveur du chef impopulaire d'un parti éclaboussé par une succession de scandales de corruption. *«Ce serait»*, explique un conseiller de Pedro Sanchez, *«abandonner le champ à Podemos»*, alors même que ce parti, qui cherche à supplanter les socialistes, est en perte de vitesse.

Et le PSOE n'est pas en mesure de réunir une majorité de gauche. *«Impossible»*, tranche le même conseiller. *«On ne va même pas essayer! La méfiance envers Podemos est totale.»*

Soutien basque compromis

A droite, Mariano Rajoy pourrait en théorie espérer élargir sa majorité après les élections régionales du 25 septembre au Pays basque. Si le Parti nationaliste basque (PNV) perdait la majorité absolue, il pourrait avoir besoin de l'appui du PP pour rester au pouvoir. Mariano Rajoy pourrait alors demander en échange l'appui des cinq députés du PNV à la chambre.

Mais leurs relations se sont encore dégradées hier. *«Vous n'avez pas fait le moindre effort pour obtenir notre vote. Nous ne voulons pas non plus voter pour vous»*, lui a lancé le chef du groupe parlementaire du PNV, Aitor Esteban. ATS

AFRIQUE Le président est donné vainqueur par une marge infime, de 5500 voix. Son rival, Jean Ping, conteste vivement ce résultat, alors que le pays redoute de sombrer dans la violence.

Victoire étriquée pour Ali Bongo au Gabon

TANGUY BERTHEMET

L'attente a pris fin au Gabon. Sans surprise, la Commission électorale nationale (Cénap) a annoncé, hier en fin d'après-midi, la victoire du président sortant Ali Bongo. Une victoire étroite, avec 49,80% contre 48,23% pour son rival Jean Ping. Sans surprise non plus, les partisans de Jean Ping ont immédiatement contesté ces chiffres, dénoncé une fraude et proclamé leur triomphe. Signe des tensions, le vice-président de la Cénap et représentant de l'opposition dans cet organisme paritaire a démissionné, affirmant que l'élection avait été *«volée»*.

«Il n'y a plus qu'à prier pour le Gabon. Nous sommes sortis de la politique pour entrer dans autre chose. Maintenant, il faut craindre des pertes en vies humaines», assure, *«navré»*, Jean Gaspard Ntoutoume, le porte-parole de Jean Ping. *«Nous sommes satisfaits. Tout est fait dans les règles. Le reste, c'est une polémique artificielle montée par l'opposition, qui sait qu'elle a perdu et qui a tenté de manipuler le résultat»*, souligne de son côté Alain Claude Bilie By Nzé, le porte-parole d'Ali Bongo.

Entre appel à l'émeute et promesses de répression

Mais hier, à Libreville, les mots des uns et des autres ne semblaient plus peser bien lourd. La crainte de voir des violences éclater à Libreville, la capitale, ou à Port-Gentil, bastion de l'opposition, s'aiguise. Depuis des jours, les deux camps revendiquaient la victoire, se répondant hargneusement et usant de toutes les intoxications pour étayer leurs propos, accentuant la montée en pression de la rue, qui n'en avait pas besoin. La campagne électorale, émaillée de coups bas, avait déjà tendu l'ambiance dans ce pays. L'appel à la prudence lancé par Ban Ki-moon, le secrétaire général de l'ONU, n'a pas servi à grand-chose. Nul ne semble prêt à reconnaître une défaite.

Dès dimanche, Jean Ping avait revendiqué la victoire et demandé à ses partisans à *«la défendre par tous les moyens»* pour *«protéger la démocratie»*. Le gouvernement avait répliqué en affirmant qu'il ne *«tolérerait pas le désordre»*. Entre cet appel à l'émeute tout juste voilé et les promesses de répression, la peur est montée.

La petitesse de la victoire – à peine à plus de 5500 voix d'avance sur près de 627 000 électeurs inscrits –, source immense de contestation, de frustrations et de fureur, a envenimé la situation. *«C'est le plus mauvais des scénarios. Aucune élection n'est parfaite, nulle part. Il est évident qu'avec des résultats aussi serrés, chacun pourra contester sans mal le résultat, et avec raison. Nous sommes dans une phase très dangereuse»*, se lamente un diplomate européen, qui redoute aussi des violences.

> «Avec des résultats aussi serrés, chacun pourra contester sans mal le résultat, et avec raison.»
>
> UN DIPLOMATE EUROPÉEN

Hier soir, tout en se disant *«serein»* pour les jours à venir, le gouvernement a déployé un impressionnant dispositif dans tout Libreville. La police, la gendarmerie et des parachutistes, appuyés par des petits blindés et des canons à eau, quadrillaient la ville. Un début de manifestation, partie du QG de Jean Ping, dans le quartier de Charbonnage, a été rapidement réprimé en fin d'après-midi à coups de gaz lacrymogène. Dans les hauts de la ville, les quartiers populaires, de petites barricades se sont mises en place. C'est dans ces lieux déshérités où les oubliés du système Bongo se concentrent que la colère est la plus vive. Ils n'ont rien glané des 42 ans de règne d'Omar Bongo, puis du premier septennat de son fils, Ali. En 2009, lors de la première victoire d'Ali, les violences avaient été extrêmes dans ces ruelles sales, comme à Port-Gentil. *«Les heures qui viennent vont être capitales»*, analysait, hier, le diplomate.

Conscient du ras-le-bol symbolisé par un score plus faible que prévu, l'entourage du président tente d'apaiser les choses et fait des gestes d'ouverture. *«Il faut féliciter Jean Ping pour sa campagne. Son résultat est bon, et il faudra en tenir compte»*, glissait ainsi Claude Bilie By Nzé.

Ali Bongo a fait un carton sur ses terres

Pas sûr que cela suffise à convaincre l'opposition de baisser pavillon. La colère se concentre sur la province du Haut-Ogooué, fief d'Ali Bongo, qui a officiellement voté à 95% pour lui avec plus de 99% de participation, quand, ailleurs, elle ne dépasse pas 60 pour cent. *«C'est ridicule. Ces chiffres sont tombés en dernier pour permettre à Ali Bongo de combler son retard. C'est de là que se tient la fraude»*, accuse René Ndemezo Obiang, le directeur de campagne de Jean Ping. Il exige donc la publication des résultats bureau de vote par bureau de vote. Une demande soutenue par l'Union européenne, au nom de la transparence, mais refusée par le camp présidentiel.

«L'UE n'a pas à imposer ses lois au Gabon», s'agace Arnaud Engandji, conseiller spécial d'Ali Bongo. La France, ancienne puissance coloniale et dont la voix reste écoutée au Gabon, a pour sa part réclamé de la *«transparence et de l'impartialité»* dans la publication des résultats. LE FIGARO

La colère se concentre sur la province du Haut-Ogooué, fief d'Ali Bongo, qui a voté à 95% pour lui avec plus de 99% de participation, quand, ailleurs, elle ne dépasse pas 60 pour cent. KEYSTONE

ASSEMBLÉE NATIONALE INCENDIÉE

L'Assemblée nationale du Gabon était en flammes, hier soir, à Libreville. Le bâtiment a été incendié par des manifestants descendus dans la rue à l'annonce de la réélection du président Ali Bongo. L'Assemblée nationale se trouve sur le prestigieux boulevard Triomphal, qui dessert de grandes institutions (siège de la télévision d'Etat Gabon Télévision, Sénat, Hôtel de ville, Centre culturel français, ministère du Pétrole, ambassades de Chine, de Russie et du Liban...).

Les forces de sécurité s'étaient déployées à titre préventif, dès mardi après-midi, aux points stratégiques de la capitale, à la veille de la proclamation des résultats officiels provisoires par la commission électorale.

Dès l'annonce de la victoire controversée d'Ali Bongo, des troubles ont éclaté sur les grandes artères entre les forces de l'ordre et des opposants criant *«Ali doit partir»*. L'un des axes principaux, le front de mer de Libreville, était coupé aux abords de la présidence.

En début de soirée, le président réélu s'est félicité d'une élection *«exemplaire»*, *«dans la paix et la transparence»*, dans son premier discours après l'annonce de la commission électorale. ATS

MÉDITERRANÉE

Près de 1800 migrants repêchés hier

Près de 1800 migrants ont pu être sauvés, hier, au large de la Libye, ont annoncé les gardes-côtes italiens. Ce nombre porte à près de 12 500 le total de rescapés depuis dimanche. Trois personnes ont toutefois été retrouvées mortes dans une embarcation. Elles étaient à bord d'un canot pneumatique avec des dizaines de survivants, a expliqué un porte-parole des gardes-côtes. La cause des décès n'a pas été précisée, mais sur les embarcations de fortune, les émanations de carburant, l'hypothermie ou la déshydratation peuvent être fatales en quelques heures. ATS

ÉTATS-UNIS - CUBA

Le premier vol commercial est parti

JetBlue a lancé, hier, depuis la Floride, le premier vol commercial régulier entre les Etats-Unis et Cuba depuis plus de 50 ans. La compagnie américaine ouvre ainsi un nouveau chapitre dans les relations entre les deux anciens ennemis de la guerre froide. L'avion de JetBlue Airways a décollé en début d'après-midi de l'aéroport de Fort Lauderdale, dans le sud-est des Etats-Unis. Il devait se rendre à Santa Clara, dans le centre de l'île cubaine. L'embarquement de ces premiers passagers d'un vol commercial régulier entre les deux pays en cinq décennies s'est fait dans une ambiance festive, sous les applaudissements et en musique. Le vol de JetBlue fait partie des 110 vols quotidiens prévus par l'accord conclu en février entre Washington et La Havane, après le réchauffement de leurs relations. ATS

JAPON

Onze personnes tuées par le typhon Lionrock

Onze personnes sont mortes dans une zone du nord-est du Japon inondée après le passage du typhon Lionrock. Neuf d'entre elles ont été retrouvées dans une maison de retraite. Il y a aussi de nombreux disparus. ATS

CISJORDANIE Plus de 460 logements seront érigés. Communauté internationale inquiète.

Israël continue de construire dans ses colonies

Israël a approuvé, hier, la construction de 463 logements dans des colonies de Cisjordanie, territoire palestinien occupé depuis près de 50 ans, a indiqué l'organisation anticolonisation israélienne La Paix maintenant. Bien que considérée comme illégale par la communauté internationale, la colonisation s'est poursuivie sous tous les gouvernements israéliens.

Selon La Paix maintenant, 50 logements ont reçu une approbation finale de la part de la commission compétente et 234 un feu vert initial dans la colonie d'Elkana. En outre, 179 logements déjà construits dans la colonie d'Ofarim ont été validés rétroactivement, a déclaré Hagit Ofran, une porte-parole de La Paix maintenant.

Ces programmes *«sont tous problématiques»*, a-t-elle dit. Les Israéliens *«continuent à planifier et à faire avancer la planification, et de manière générale, c'est mauvais pour la solution à deux Etats et pour Israël»*, a-t-elle ajouté.

La solution à deux Etats – la création d'un Etat palestinien coexistant en paix avec Israël – est la clé de voûte des grands projets internationaux de règlement du conflit israélo-palestinien, l'un des plus vieux au monde. La colonisation, c'est-à-dire la construction d'implantations civiles sur des terres occupées par Israël depuis 1967, passe pour un obstacle majeur à la paix.

Israël conforte sa position dans les colonies situées en territoire palestinien malgré les protestations de la communauté internationale. KEYSTONE

Elle est considérée comme illégale par la communauté internationale, mais s'est poursuivie sous tous les gouvernements israéliens, y compris celui que dirige actuellement Benyamin Netanyahou et qui fait une place importante aux avocats de la colonisation. Une partie de la communauté internationale s'inquiète que la poursuite de la colonisation, qui grignote le territoire et en désagrège la continuité, ne finisse par rendre impossible l'établissement d'un Etat palestinien.

Les Etats-Unis ont, eux, exprimé, hier, leur *«profonde»* inquiétude après l'approbation par Israël de la construction de plusieurs centaines de logements dans des colonies de Cisjordanie.

L'envoyé spécial de l'ONU au Proche-Orient, Nickolay Mladenov, s'était alarmé, lundi, de la *«poussée»* de la colonisation devant le Conseil de sécurité.

Depuis le 1er juillet, Israël a fait avancer, selon lui, les projets de construction de plus de 1700 logements au total: plus de 700 en Cisjordanie occupée et plus d'un millier à Jérusalem-Est, partie palestinienne de Jérusalem annexée et occupée par Israël.

La Paix maintenant énonce le chiffre de 2623 logements promus depuis début 2016 rien qu'en Cisjordanie, dont 756 ont été validés a posteriori après avoir été construits illégalement, selon l'organisation.

Accusations «absurdes»

Nickolay Mladenov avait ouvertement mis en doute la volonté israélienne de parvenir à une solution à deux Etats. Pour La Paix maintenant, le premier ministre israélien essaierait même de *«la tuer en construisant toujours plus dans les colonies»*.

Le porte-parole du gouvernement israélien avait jugé *«absurdes»* les accusations de Nickolay Mladenov, qui constituaient, selon lui, *«une distorsion de l'histoire et du droit international»*. ATS

EN IMAGE

KEYSTONE

ÉLÉPHANTS D'AFRIQUE

La population décline vite dans les savanes. La population des éléphants vivant dans les savanes d'Afrique a décliné de 30% entre 2007 et 2014, principalement en raison du braconnage. C'est le constat d'un recensement panafricain inédit, publié hier et réalisé grâce au survol de 18 pays par des scientifiques et défenseurs de la faune qui ont compté le nombre d'éléphants, morts ou vivants, qu'ils ont observés. *«Nous avons réalisé une enquête d'une ampleur colossale, et ce que nous avons trouvé est profondément inquiétant»*, a déclaré Paul Allen, cofondateur de Microsoft et philanthrope ayant financé le projet à hauteur de sept millions de dollars. Le recensement a débuté en décembre 2013. A l'aide de 81 avions, 286 participants ont effectué 463 000 kilomètres en vol. Au total, 352 271 éléphants ont été dénombrés. Paul Allen veut faire une étude similaire concernant les éléphants des forêts. ATS

Arcinfo, L'Express et L'Impartial

Au cœur de l'événement, nous soutenons la vie régionale.

MISS PHOTOGÉNIQUE - FÊTE DES VENDANGES

FESTIVAL ROCK ALTITUDE

FESTI'NEUCH

CHANT DU GROS

NUIT DE LA PHOTO

JARDINS MUSICAUX

AUVERNIER JAZZ FESTIVAL

FESTIVAL DE JEUX LUDESCO

CORBAK FESTIVAL

FESTIVAL DES GOUTTES

PARABÔLE FESTIVAL

ARCINFO.CH L'EXPRESS L'Impartial

LE PLAISIR D'ÊTRE INFORMÉ

KEYSTONE

TENNIS

Belinda Bencic continue

Belinda Bencic a convaincu pour se hisser au troisième tour de l'US Open en disposant d'Andrea Petkovic 6-3 6-2. **PAGE 26**

SPORTS

ATHLÉTISME Zurich accueille le septième meeting de Ligue de diamant de la saison.

L'avant-dernière ligne droite

Quatorze champions olympiques, soit le double qu'à Lausanne, se produiront ce soir à Zurich devant 25 000 spectateurs pour le Weltklasse. Plusieurs revanches de Rio se dessinent entre le 200 m féminin et la perche masculine.

La Diamond League touche à sa fin. Pour la septième année consécutive, les finales se disputent à Zurich et à Bruxelles (9 septembre). Alors que la perche féminine aura eu les joies de la gare de Zurich hier soir, l'épreuve des messieurs se tiendra ce soir dans l'enceinte du Letzigrund. Et le sautoir sera le théâtre d'un affrontement entre les trois médaillés de Rio: Sam Kendricks, vainqueur à Lausanne, Renaud Lavillenie, lauréat à Paris, et Thiago Braz, le héros brésilien. Pour son premier meeting post-JO, le nouveau champion olympique étrennera son titre face aux deux derniers gagnants des épreuves de la Diamond League. Aura-t-il récupéré pour aller titiller les 6 mètres? Mais Lavillenie reste favori pour conquérir un septième trophée d'affilée en Ligue de diamant.

Si Ruth Jebet n'avait pas explosé le record du monde du 3000 m steeple à Paris samedi dernier en 8'52"78, elle aurait réalisé cette performance chronométrique à Zurich. La Kényane qui court sous pavillon bahreïnien n'a pas de rivale sur la distance. Peut-elle réussir un nouveau temps sous les neuf minutes cinq jours après son record du monde? A voir. Ce n'est en tous les cas pas Fabienne Schlumpf, deuxième Européenne en finale olympique, qui pourra lui contester la victoire. La Zurichoise tentera en revanche de battre son record de Suisse (9'30"54).

Mujinga Kambundji tentera de briller une dernière fois cette saison avant de gambader direction les vacances. KEYSTONE

800 m de haute volée

Une des épreuves reines de la soirée sera sans nul doute le 800 m dames. Le plateau proposera ni plus ni moins que les huit premières des Jeux de Rio. Absente à Lausanne, la Sud-Africaine Caster Semenya sera là pour faire trembler le chrono. Prévue à Athletissima et finalement contrainte à renoncer, la Kényane Margaret Wambui se sent prête à défier Semenya. Attention également à la gagnante du 800 m de Lausanne, la Burundaise Francine Niyonsaba, médaillée d'argent à Rio. Avec un peloton aussi relevé, il sera intéressant de voir la tactique de Selina Büchel. Impatiente de courir devant son public, la Saint-Galloise a réalisé son meilleur temps de l'année sur le tartan vaudois (1'58"77). Un nouveau chrono sous les 1'59 constituerait à coup sûr une jolie performance pour la championne d'Europe en salle.

Le public zurichois aura également la chance d'assister à une revanche des Jeux sur le 200 m dames. La double championne olympique Elaine Thompson (100, 200) aura fort à faire avec la championne du monde néerlandaise Dafne Schippers. Ce duel pourrait être arbitré par l'Américaine Allyson Felix, sextuple championne olympique. Larguée sur 100 m à Athletissima, Mujinga Kambundji tentera de faire bonne figure sur une distance où elle a parfois passablement de peine à finir.

Du côté du sprint masculin, une seule course à signaler: le 100 m. Vainqueur à Lausanne, Asafa Powell cherchera à descendre une 97e fois sous les 10 secondes. Le Jamaïcain pourrait être poussé dans ses retranchements par son compatriote Omar McLeod, champion olympique du 110 m haies, et déjà hauteur d'un excellent 9"99 cette saison sur le 100 m plat. Ou alors par le Sud-Africain Akani Simbine, meilleur temps des engagés de cette course avec un chrono en 9"89.

Quant à Lea Sprunger, dépitée après sa course lausannoise, elle effectuera son dernier 400 m haies de la saison dans une course presque aussi relevée qu'à la Pontaise. En espérant un épilogue moins douloureux qu'à Lausanne. ATS

NICOLE BÜCHLER DÉÇOIT

Holly Bradshaw a remporté le concours de la perche du Weltklasse disputé dans la gare de Zurich. Avec 4m76, elle a dominé Sandi Morris et Ekaterini Stefanidi. On s'attendait à un duel entre ces deux dernières. Ce fut finalement un trio pour la victoire avec l'outsider Holly Bradshaw qui est parvenue à souffler la victoire aux deux meilleures perchistes de Rio. Holly Bradshaw a réalisé un concours de haute volée en passant toutes ses barres au premier essai jusqu'à 4m81.

La gare de Zurich n'a en revanche pas souri aux Suissesses. Tant Nicole Büchler qu'Angelica Moser ont vu leurs espoirs se briser devant une barre à 4m51. Si l'échec d'Angelica Moser peut s'expliquer à la fois par le contexte et la jeunesse, celui de Nicole Büchler est plus difficile à comprendre. La Bernoise de 32 ans a tenté à trois reprises d'effacer cette barre à 4m51, soit à 29 centimètres de son record, et elle a manqué ses trois tentatives. Büchler n'a eu aucun problème avec la hauteur, mais elle est à chaque fois retombée trop près de la barre après l'avoir enroulée. Elle a terminé à la neuvième et dernière place, alors qu'Angelica Moser a pris le septième rang.

LES SUISSES HEUREUX DE TERMINER LA SAISON

Selina Büchel, Mujinga Kambundji et Kariem Hussein ont tous le sourire. Après le Weltklasse, ce sont les vacances. La saison a été longue et chargée, avec les Européens et les Jeux, mais il sera bientôt temps de respirer. Il y a encore Bruxelles dans huit jours pour clore la Ligue de diamant, toutefois tous ne seront pas du voyage. Alors on se réjouit de se produire devant son public, mais on pense déjà à quel maillot de bain on va emporter. *«J'ai un ami qui se marie aux Etats-Unis et je vais en profiter pour passer quelques jours de vacances»,* assure Kariem Hussein. *«Après ce sera la sixième année de mes études de médecine.»* Pour le meeting, la présence du «Pharaon», champion d'Europe 2014 sur cette piste, est un plus indéniable. *«Je me sens bien, comme je me sentais bien à Rio. Maintenant on verra sur la piste.»*

Cinquième du 800 m à Lausanne dans le très bon temps de 1'58"77, Selina Büchel se réjouit de pouvoir se frotter aux meilleures. *«Je ne pourrai pas courir en 1'55, c'est certain. Mais je crois avoir mieux planifié ma saison cette année parce que je suis moins fatiguée que l'an dernier.»*

Engagée sur 200 m, Mujinga Kambundji espère faire bonne figure. *«C'est un grand honneur de me retrouver dans une course aussi relevée»,* souligne la Bernoise. *«Je pense que je pourrai aller plus vite qu'à Lausanne.»*

CYCLISME Le Britannique a remporté la 11e étape de la Vuelta devant le Colombien.

Froome gagne, Quintana tient bon

Cinq ans après sa première victoire à Peña Cabarga, Chris Froome a encore triomphé de cette difficile ascension de Cantabrie pour remporter la 11e étape du Tour d'Espagne, grignotant quelques secondes à Nairo Quintana, en contrôle et toujours en rouge.

Le triple vainqueur du Tour de France (31 ans) a remonté le temps: sur la Vuelta 2011, le Britannique n'était qu'un jeune coureur sans grandes références et qui avait explosé au plus haut niveau avec une victoire en solitaire. Trois sacres sur la Grande Boucle plus tard, Froome est devenu le patron du peloton. Et c'est en costaud qu'il a tenu tête à Quintana: il a été le seul à pouvoir suivre le Colombien sur les rudes pentes de l'ascension finale de première catégorie. Froome l'a ensuite contré dans les derniers hectomètres pour le devancer sur la ligne et grignoter quelques secondes de bonification. La plupart des autres favoris sont arrivés moins de dix secondes plus tard.

«Je garde des souvenirs très spéciaux de 2011 et gagner à nouveau ici est une sensation incroyable», a déclaré Froome. S'il n'a pas réussi à décramponner Quintana, il a tout de même décroché quelques secondes de bonification qui lui permettent de s'emparer de la deuxième place du général et de revenir à 54" du Colombien. *«Quintana est vraiment très fort en ce moment et il porte le maillot de leader. Je vais faire tout mon possible, au jour le jour, et avec un peu de chance je pourrai me rapprocher de lui»*, a poursuivi Froome.

Le Britannique a délogé de la deuxième place du général Alejandro Valverde, arrivé troisième à six secondes et désormais troisième au général à 1'05".

Pour Alberto Contador, le bilan est à nouveau décevant: l'Espagnol a fait rouler son équipe pendant toute la fin d'étape pour neutraliser l'échappée mais il n'a pu accrocher la victoire d'étape, échouant à la cinquième place à 8". Le voilà à 3'08" au général (5e), menacé par le Tchèque Leopold König (6e à 3'09"). Et sans doute trop loin du duo Quintana-Froome pour songer à remporter un quatrième Tour d'Espagne.

Aujourd'hui, le peloton abordera une journée vallonnée (193,2 km) entre Los Corrales de Buelna et Bilbao. ATS

GOLF

Willett pour le doublé sur les hauteurs de Crans

Danny Willett est la tête d'affiche de l'European Masters, qui démarre aujourd'hui à Crans-Montana. L'Anglais se présente en tant que tenant du titre, mais aussi vainqueur en Grand Chelem, lui qui s'était offert le Masters d'Augusta en avril.

Et même s'il n'a plus gagné de tournoi depuis son exploit en Géorgie, il reste le favori à sa propre succession en Valais. Plus personne n'a remporté deux fois de suite l'European Masters depuis le légendaire (et regretté) Severiano Ballesteros, vainqueur à trois reprises à Crans-Montana, dont deux fois consécutivement en 1977 et 1978.

Cette fin de semaine, le principal rival de Danny Willett pourrait à nouveau s'appeler Matthew Fitzpatrick. Le prodige anglais (21 ans) avait terminé à la deuxième place l'an dernier, n'échouant qu'à un coup de son aîné.

On rappellera finalement que le tournoi valaisan a été contraint de retrouver cette année ses anciennes dates en septembre, la faute aux JO de Rio. Mais dès 2017, il se disputera le dernier week-end de juillet. ATS

TENNIS La Saint-Galloise s'est débarrassée d'Andrea Petkovic à Flushing Meadows.

Bencic convainc pour se hisser au troisième tour de l'US Open

L'air de New York fait décidément du bien à Belinda Bencic. La Saint-Galloise s'est qualifiée pour le troisième tour de l'US Open, à l'issue d'une prestation convaincante face à l'Allemande Andrea Petkovic (6-3 6-2).

L'ancienne top-10, retombée au 26e rang mondial après moult pépins physiques, n'avait plus gagné deux matches de suite depuis presque trois mois, soit depuis le tournoi de Bois-le-Duc. Autant dire une éternité pour une joueuse aussi ambitieuse.

Mais enfin débarrassée de ses douleurs au poignet gauche – sa dernière blessure en date –, Belinda Bencic se remet gentiment à gagner. Et comme par hasard, c'est à l'US Open qu'elle y parvient, sur les courts de son plus grand exploit en Grand Chelem jusqu'ici (quart de finale en 2014).

Par rapport à son match hésitant de lundi contre l'Américaine Samantha Crawford (6-7 6-3 6-4), Belinda Bencic a montré de réels progrès face à Andrea Petkovic, une joueuse un peu plus cotée même si elle n'est plus ce qu'elle a été (WTA 44, alors qu'elle était 9e en 2011).

«BB» a certes encore du travail, notamment avec sa deuxième balle, sur laquelle elle a souffert hier (7 doubles fautes et un petit 27% de points gagnés après son second engagement). Mais dans l'ensemble, la Saint-Galloise a livré une prestation encourageante.

«J'étais vraiment nerveuse pour mon entrée en lice. On ne sait jamais à quoi s'attendre dans un premier tour, et d'autant plus quand on revient à peine de blessure. C'est pourquoi je me suis sentie beaucoup plus relax lors de cette deuxième partie», a-t-elle reconnu. *«Plus le match avançait, et plus je me sentais calme. Je suis en train de retrouver une pleine confiance en mon jeu»*, a-t-elle assuré.

C'est la troisième fois en autant de participations que Belinda Bencic atteint le troisième tour de l'US Open. *«Autant on peut avoir un mauvais feeling avec certains tournois, autant je me sens bien ici. J'aime tout à New York: le stade, l'atmosphère ambiante, la ville»*, a-t-elle dit.

Belinda Bencic n'a laissé que cinq jeux à Andrea Petkovic. KEYSTONE

Au prochain tour, la pépite suisse de 19 ans affrontera la Britannique Johanna Konta (WTA 14), qui a écarté en trois manches (6-2 5-7 6-2) la Bulgare Tsvetana Pironkova (WTA 71). La joueuse d'Eastbourne s'est fait une belle frayeur à 5-6 dans le deuxième set, lorsqu'elle a été victime d'un gros coup de chaud. Elle s'est retrouvée à terre en train de haleter, l'équipe médicale tardant à la prendre en charge. Après avoir été enfin recouverte de poches de glace et soignée aux vestiaires, elle a toutefois repris ses esprits, ainsi que son chemin vers la victoire.

«Johanna Konta est une joueuse qui a énormément progressé ces derniers mois. Cela ne sera pas un match facile», a prévenu Belinda Bencic. ATS

MURRAY FACILE, DJOKOVIC CONTINUE SANS JOUER

Andy Murray a franchi au pas de course le premier tour de l'US Open. Le Britannique a dégoûté mardi soir le Tchèque Lukas Rosol (ATP 81) en 1h52, sur le score sans appel de 6-3 6-2 6-2. Le No 2 mondial n'a pas pas accroché durant cette partie inaugurale. Ou tout juste durant le premier quart d'heure, le temps de prendre ses marques. Mais pour le reste, l'Ecossais a affiché une impressionnante solidité, dans la lignée de son fabuleux été, durant lequel il a déjà triomphé à Wimbledon et aux JO de Rio. *«J'ai bien servi, j'ai bien varié, je ne lui ai pas donné de balles de break. Je suis vraiment content de ce premier match»*, a souligné le vainqueur de l'édition 2012.

Son grand rival, Novak Djokovic, avait lui laissé une impression beaucoup plus mitigée lundi au premier tour contre le Polonais Jerzy Janowiczk. Hier, le No 1 mondial a poursuivi sa route, mais sans jouer, profitant du forfait du Tchèque Jiri Vesely, victime d'une inflammation à l'avant-bras gauche.

Avec ce jour de repos supplémentaire, le Serbe pourra lui-même soulager son corps endolori (poignet gauche, coude droit).

Dans l'autre match de la «night session» de mardi, Serena Williams a réussi des débuts tout aussi convaincants qu'Andy Murray face à la Russe Ekaterina Makarova (WTA 29), s'imposant 6-3 6-3. L'Américaine a expédié 27 coups gagnants et armé 12 aces pour s'imposer en 1h02 seulement. De quoi parfaitement lancer sa quête d'un 23e titre en Grand Chelem, un septième à New York. De quoi aussi montrer qu'elle allait défendre bec et ongles sa place de No 1 mondiale, que pourraient lui ravir trois joueuses – Angelique Kerber, Garbine Muguruza et Agnieszka Radwanska – à l'issue de la quinzaine.

Tous les signaux sont au vert pour Stan Wawrinka

Après le match piège, le match cadeau. Voilà ce qui attend Stan Wawrinka aujourd'hui (pas avant 23h en Suisse) à l'US Open où, après avoir écarté la menace Fernando Verdasco, il va affronter Alessandro Giannessi, un quasi-inconnu sauf pour ceux qui l'ont vu devenir... champion de Suisse cet été en interclubs avec Genève Eaux-Vives.

Avant de débarquer à New York, cet Italien de 26 ans, 243e à l'ATP, n'était encore jamais sorti des qualifications en Grand Chelem. Tant qu'à faire, il a prolongé l'aventure mardi en franchissant le premier tour, en cinq manches face à l'Américain Denis Kudla. Autant dire qu'Alessandro Giannessi est déjà bien content d'être là. Et que, sauf énorme sensation, il ne représentera aucun danger pour un joueur du calibre de Stan Wawrinka.

«Je ne le connais pas», a reconnu le Vaudois. *«J'ai brièvement regardé la fin de sa rencontre à la télévision, mais je ne sais pas de quoi il est vraiment capable. Je vais devoir en discuter avec Magnus* (réd: Norman, son entraîneur).»

Le No 3 mondial sait pourtant que dans un jour «normal», il n'aura rien à craindre face au joueur de La Spezia. *«Je vais me concentrer sur ce que je sais faire. Et comme souvent dans les matches des premiers tours, tout dépendra de moi, de mon niveau de jeu»*, a-t-il souligné.

Et question niveau de jeu, Stan Wawrinka a laissé une bonne impression au premier tour face à Fernando Verdasco. *«Ce n'était pas un joueur facile à affronter pour entamer un Grand Chelem. Il m'a fallu un peu de temps pour trouver mes repères mais, globalement, je suis très satisfait de ma partie»*, a-t-il dit après avoir évincé l'ancien top 10 espagnol en trois manches, 7-6 6-4 6-4.

«Il s'agit de mon meilleur match depuis longtemps à l'US Open. Même l'an dernier, sur l'ensemble du tournoi, je n'avais pas livré une si bonne prestation», a-t-il affirmé. Il est vrai que son parcours avait été laborieux en 2015. Mais le Vaudois s'était tout de même hissé jusqu'en demi-finale, où seul Roger Federer était parvenu à le stopper.

Bref, s'il commence à «bien jouer» dès son premier match, on peut imaginer que Stan Wawrinka sera capable de grandes choses cette année à Flushing Meadows. *«Tout va très bien en ce moment»*, a-t-il relevé, confirmant que ses problèmes au dos, qui l'avaient obligé à renoncer aux JO de Rio, étaient déjà un lointain souvenir. *«Je me suis parfaitement préparé pour ce Grand Chelem et je tape bien dans la balle à l'entraînement. Et avec une victoire comme celle contre Verdasco, ma confiance s'est encore renforcée»*, a-t-il assuré.

Tous les signaux sont donc au vert pour le No 3 mondial. De quoi rassurer ses fans, et sans doute donner quelques inquiétudes à Alessandro Giannessi, qui pourrait bien brusquement retomber sur terre aujourd'hui.

JEUX PARALYMPIQUES

Une dizaine de médailles visées, en athlétisme surtout

La Suisse ambitionne de glaner au moins dix médailles aux Jeux paralympiques qui auront lieu du 7 au 18 septembre à Rio. Elle en avait gagné 13 il y a quatre ans à Londres, dont trois d'or, pour un 33e rang au tableau d'honneur.

L'objectif a été revu un peu à la baisse en raison du retrait d'Edith Wolf-Hunkeler, qui avait décroché quatre podiums en 2012. Pour l'édition à venir, le chef de mission Ruedi Spitzli s'attend à ce qu'environ la moitié des médailles proviennent de l'athlétisme en fauteuil roulant.

Parmi les stars helvétiques de la discipline figure Marcel Hug. Pour ses quatrièmes Jeux, l'Alémanique fera partie des candidats à l'or dans toutes les épreuves où il s'alignera (800 m, 1500 m, 5000 m et marathon). Il avait gagné deux médailles d'argent à Londres et deux de bronze à Athènes (aucune à Pékin en 2008) et visera un premier titre.

La No 1 féminine Manuela Schär ne ménagera pas ses efforts. Elle prévoit de concourir sur toutes les distances du 400 m au marathon (sans le 10 000 m). Pour ses cinquièmes Jeux, Beat Bösch visera le podium sur 100 m. Il s'était classé 6e sur 400 m à Londres.

Heinz Frei et Sandra Graf défendront leur titre du contre-la-montre en handbike. Tous les deux participeront aussi au marathon en fauteuil roulant. L'inoxydable Heinz Frei aura dans le viseur une quinzième médaille d'or. Tobias Fankhauser et Lukas Weber seront également des candidats aux premières places en handbike.

En tennis de table, Silvio Keller peut lui aussi très bien figurer. La Suisse, pour la première fois depuis 12 ans, sera également représentée par un duo en dressage. Carla De Bartoli (19 ans) quant à elle disputera la natation chez les malvoyantes.

Initialement, 21 athlètes paralympiques suisses devaient être du voyage pour ce raout qui réunira 4350 représentants de 160 pays. Mais l'exclusion de la Russie a permis quelques repêchages. Il y aura donc 24 sélectionnés suisses, retenus dans sept sports différents. Parmi eux, une dizaine sont des néophytes.

Le programme des Jeux paralympiques a été étoffé cette année avec le canoë et le triathlon. Au total, 22 sports seront représentés, pour 526 titres à attribuer.

Bannie, la Russie organise mercredi prochain une compétition de deux jours pour ses sportifs paralympiques exclus des Jeux de Rio. ATS

FOOTBALL

Balotelli à Nice, David Luiz retourne à Chelsea

Mario Balotelli a été transféré de Liverpool à Nice. Lucien Favre aura donc la tâche de gérer l'imprévisible attaquant. Liverpool l'a laissé partir gratuitement alors qu'il lui restait une année de contrat. L'Italien avait reçu des offres de Palerme et Sion. Par ailleurs, David Luiz revient à Chelsea, d'où il était parti en 2014 pour le PSG. Le PSG avait déboursé 50 millions de livres pour l'acquérir voici deux ans. Cette fois, Chelsea va payer 32 millions de livres pour le faire revenir. ATS

EN VRAC

FOOTBALL

MATCHES AMICAUX

Allemagne - Finlande 2-0
Estonie - Malte 1-1
République tchèque - Arménie 3-0
Norvège - Biélorussie 0-1
Danemark - Liechtenstein 5-0
Turquie - Russie 0-0
Albanie - Maroc 0-0
Eire - Oman 4-0

CYCLISME

TOUR D'ESPAGNE

Tour d'Espagne. 11e étape, Colunga - Pena Cabarga, 168,2 km: 1. Froome (GBR) 3h44'47" (45,00 km/h). 2. Quintana (COL) mt. 3. Valverde (ESP) à 6". 4. König (CZE) mt. 5. Contador (ESP) mt. 6. Yates (GBR) à 13". 7. Scarponi (ITA) à 14". 8. Chavez (COL) à 19". 9. Latour (FRA) à 22". 10. S. Sanchez (ESP9 30". Puis: 16. Talansky (USA) à 52". 30. M. Wyss (SUI) à 2'02". 85. Dillier (SUI) à 7'24". 88. D. Wyss (SUI) à 7'39". 122. Pellaud (SUI) à 10'20". 125. Frank (SUI) mt. 174 classés.

Classement général: 1. Quintana (COL) 42h21'48". 2. Froome à 54". 3. Valverde à 1'05". 4. Chaves à 2'34". 5. Contador à 3'06". 6. König à 3'09". 7. Yates à 3'25". 8. Scarponi à 3'34". 9. De la Cruz (ESP) 3'45". 10. S. Sanchez à 3'56". 11. Talansky à 5'03". Puis: 29. M. Wyss à 12'04". 38. Frank à 24'03". 72. D. Wyss à 1h08'43". 75. Pellaud à 1h11'54". 124. Dillier à 1h40'19".

TENNIS

US OPEN

Flushing Meadows, New York. US Open. Quatrième levée du Grand Chelem (46,3 millions de dollars, dur). Simple messieurs. 1er tour: Murray (GBR-2) bat Rosol (CZE) 6-3 6-2 6-2. Thiem (AUT-8) bat Millman (AUS) 6-3 2-6 5-7 6-4. Donaldson (USA) bat Goffin (BEL-12) 4-6 7-5 6-4 6-0. Kyrgios (AUS-14) bat Bedene (GBR) 6-4 6-4 6-4. Lopez (ESP-16) bat Coric (CRO) 3-4 (abandon). Dzumhur (BIH) bat Tomic (AUS-17) 6-4 6-3 4-6 7-6 (7-0). Johnson (USA-19) bat Donskoy (RUS) 4-6 1-6 7-6 (7-2) 6-3 6-3. Karlovic (CRO-21) bat Lu (TPE) 4-6 7-6 (7-4) 6-7 (4-7) 7-6 (7-5) 7-5. Mahut (FRA) bat Kohlschreiber (GER-25) 6-3 7-5 1-0 (abandon). Simon (FRA-30) bat Stepanek (CZE) 6-3 6-1 6-4. Fognini (ITA) bat Gabashvili (RUS) 6-7 (9-11) 3-6 7-6 (7-5) 7-5 6-4. Del Potro (ARG) bat Sebastian Schwartzman (ARG) 6-4 6-4 7-6 (7-3). Granollers (ESP) bat Monaco (ARG) 7-6 (7-5) 7-6 (7-2) 6-4. Lorenzi (ITA) bat Berlocq (ARG) 6-4 6-2 6-1. Zeballos (ARG) bat Mayer (GER) 6-3 6-4 7-6 (9-7). Mathieu (FRA) bat Harrison (USA) 6-0 6-2 6-1. Troicki (SRB) bat Albot (MDA) 5-7 3-6 6-4 6-4 7-6 (7-5). Sousa (POR) bat Estrella (DOM) 6-0 6-1 6-1. Young (USA) bat Struff (GER) 6-3 7-5 4-6 7-5. Marchenko (UKR) bat Dodig (CRO) 6-3 6-4 6-7 (4-7) 7-5. **2e tour:** Djokovic (SER-1) bat Vesely (CZE) wo. Tsonga (FRA-9) bat Duckworth (AUS) 6-4 3-6 6-3 6-4. Isner (USA-20) bat Darcis (BEL) 6-3 6-4 6-7 (10-12) 6-3. Anderson (RSA-23) bat Pospisil (CAN) 7-6 (7-3) 6-4 6-4. Edmund (GBR) bat Escobedo (USA) 7-5 6-4 6-4. Baghdatis (CYP) bat Paire (FRA-32) 6-2 6-4 3-6 6-4.

Simple dames. 1er tour: S. Williams (USA-1) bat Makarova (RUS) 6-3 6-3. Radwanska (POL-4) bat Pegula (USA) 6-1 6-1. V. Williams (USA-6) bat Koslova (UKR) 6-2 5-7 6-4. Ka. Pliskova (CZE-10) bat Kenin (USA) 6-4 6-3. Suarez (ESP-11) bat Pereira (BRA) 6-0 6-0. Konta (GBR-13) bat Pironkova (BUL) 6-2 5-7 6-2. Stosur (AUS-16) bat Giorgi (ITA) 7-5 6-7 (4-7) 6-1. Pavlyuchenkova (RUS-17) bat Chirico (USA) 6-1 6-4. Vesnina (RUS-19) bat Kontaveit (EST) 7-6 (7-4) 4-6 6-3. Jankovic (SRB) bat Duque (COL) 6-4 6-1. Siniakova (CZE) bat Bouchard (CAN) 6-3 3-6 6-2. **2e tour:** Bencic (SUI-24) bat Petkovic (GER) 6-3 6-2. Vinci (ITA-7) bat McHale (USA) 6-1 6-3. Wozniacki (DEN) bat Kuznetsova (RUS-9) 6-4 6-4. Cibulkova (SVQ-12) bat Rodina (RUS) 6-7 (5-7) 6-2 6-2. Kvitova (CZE-14) bat Buyukakcay (TUR) 7-6 (7-2) 6-3. Svitolina (RUS-22) bat Davis (USA) 6-1 4-6 6-3. Tsurenko (UKR) bat Wang (CHN) 7-5 6-3.

FOOTBALL Le Genevois est convaincu que la Suisse a tout pour prochainement réussir un grand tournoi.

Pour Djourou, il manque le dernier pas

LAURENT DUCRET

«Mon Euro n'a pas été aussi extraordinaire que celui de Fabian Schär. Il a été toutefois respectable!» C'est avec le sentiment du devoir accompli que Johan Djourou a traversé son été.

De Saint-Etienne, théâtre de ce huitième de finale si cruel contre la Pologne, à Bâle, où il commandera la défense suisse face au Portugal mardi prochain pour les trois coups du tour préliminaire de la Coupe du monde 2018, Johan Djourou s'efforce encore et toujours de vaincre ce scepticisme qui le poursuit depuis des années. On assure un peu vite qu'il est le maillon faible de la défense. Or à l'arrivée, il tient parfaitement la baraque.

Excellent il y a deux ans lors de la Coupe du monde au Brésil – si l'on ne tient pas compte bien sûr du naufrage collectif de Salvador face à la France –, Johan Djourou a livré un Euro remarquable aux côtés de Fabian Schär. En 390 minutes de jeu, la défense suisse n'a concédé que deux buts, un penalty provoqué par Lichtsteiner contre la Roumanie et cette réussite du Polonais Blaszczykowski sur une rupture improbable après un corner suisse. *«Là sur ce but, je n'y pouvais rien. C'est sur moi que le corner avait été adressé. Impossible de revenir»*, se souvient Johan Djourou avec un rictus qui traduit bien la frustration qu'il ressent encore aujourd'hui à l'évocation de cette ouverture du score des Polonais.

A 29 ans, Johan Djourou n'a pas pensé la moindre seconde quitter l'équipe de Suisse. KEYSTONE

«Je commence à sortir la tête de l'eau»

«Avec Fabian, nous nous sommes aidés mutuellement tout au long du tournoi», poursuit le Genevois. *«Mais j'ai le sentiment que j'aurais pu mieux faire. J'aurais dû mieux gérer certaines situations de jeu, notamment cette relance avec Yann Sommer dès les premières secondes du match contre la Pologne.»* Mais avec le recul, le Genevois a conscience qu'il revient de loin. De très loin même avec cette mononucléose qui a longtemps hypothéqué sa participation à l'Euro. *«Même si je suis encore un traitement, j'ai la sensation que je commence à sortir la tête de l'eau»*, avoue-t-il. *«Au printemps, je n'ai coupé que deux semaines. Un Roger Federer, lui, avait arrêté de jouer pendant près de trois mois pour combattre cette maladie.»*

A 29 ans, Johan Djourou assure que l'équipe de Suisse compte toujours aussi énormément dans sa carrière. *«Je ne me suis pas posé une seule seconde la question de mon avenir en équipe nationale après l'Euro»*, dit-il. *«J'ai la confiance du coach. Je n'ai pas encore 30 ans. Il était 'naturel' de poursuivre l'aventure.»* Cette nouvelle aventure doit conduire le défenseur et ses coéquipiers jusqu'en Russie pour faire comme il le précise *«ce dernier pas»* qui doit permettre à la Suisse de jouer, comme le Costa Rica au Brésil en 2014 ou l'Islande et le Pays-de-Galles cette année en France, les premiers rôles. *«Je pense que nous allons trouver ce petit quelque chose qui nous a manqué en France»*, glisse-t-il. *«Le coach va nous aider dans ce sens.»* A écouter Johan Djourou, on a le sentiment que Vladimir Petkovic suscite à l'interne une adhésion totale. Comme si le sélectionneur avait fait un véritable sans faute dans sa conduite du groupe à l'Euro.

Mais Johan Djourou le sait parfaitement: le prochain juge de paix pour Vladimir Petkovic et l'équipe de Suisse sera bien ce match contre le Portugal le 6 septembre. *«Un match que nous aborderons avec une très grande sérénité»*, lâche-t-il. *«Cette sérénité vient des belles choses que nous avons pu réaliser cet été en France.»* Une sérénité, enfin, que n'altère pas l'absence de Xherdan Shaqiri dont Johan Djourou mesure toutefois pleinement le poids. *«Il nous a marqué un but de folie contre la Pologne, Et après, c'est comme s'il marchait sur l'eau...»*, se souvient-il. ATS

INLER PART À BESIKTAS, TARASHAJ PRÊTÉ À FRANCFORT

L'ex-capitaine de l'équipe de Suisse Gökhan Inler quitte Leicester pour rejoindre Besiktas Istanbul, champion de Turquie. Les deux clubs se sont mis d'accord au dernier jour de la fenêtre de transferts. Selon la BBC, Inler aurait signé pour trois ans.

Le milieu de terrain défensif n'a joué en tout et pour tout que 195 minutes la saison passée au sein du club sacré champion d'Angleterre. C'était lors de la première moitié du championnat. Après la reprise, il n'a pas été aligné une minute. Il devrait en être autrement en Turquie, même si la barre s'annonce là aussi haut placée. Inler pourra tâter de la Ligue des champions, dans un groupe où Besiktas côtoiera Benfica Lisbonne, Dynamo Kiev et Naples. Inler (32 ans) espère bien relancer sa carrière sur les rives du Bosphore. Il s'attendait à toute autre chose à Leicester, où Claudio Ranieri ne l'aura aligné (partiellement) que dans cinq matches. S'il devait retrouver un temps de jeu convenable, il pourrait redevenir un candidat pour l'équipe nationale de Vladimir Petkovic.

De son côté, Shani Tarashaj a été prêté à l'Eintracht Francfort jusqu'au terme de la saison. L'attaquant international suisse de 21 ans et ex-joueur de Grasshopper avait signé pour quatre ans et demi avec Everton en janvier dernier, avant d'être prêté à nouveau à GC jusqu'au terme de la saison écoulée. Cet été, il a effectué toute sa préparation avec Everton, où ses chances de jouer apparaissaient cependant moindres sous la conduite de Ronald Koeman. Dans ces conditions, Tarashaj a préféré changer d'horizon. Lors des premiers matches de Premier League cette saison, il n'a pas été aligné avec les Toffees. A Francfort, Tarashaj Zuzug doit pallier le départ du Néerlandais Luc Castaignos au Sporting Lisbonne.

NEUCHÂTEL XAMAX FCS Le défenseur central quitte les «rouge et noir» pour tenter sa chance en Super League.

Cédric Zesiger signe quatre ans avec Grasshopper

«Tout est allé très vite. La décision n'a pas été facile à prendre après sept ans passés à Neuchâtel Xamax, où j'ai gravi tous les échelons. Mais c'est un rêve de gosse que de pouvoir jouer en Super League et je ne voulais pas louper cette opportunité.» Depuis la Slovaquie, qu'il affrontera aujourd'hui en match amical avec l'équipe nationale M19, Cédric Zesiger (18 ans depuis le 24 juin dernier) explique pourquoi il a choisi de répondre favorablement aux appels de Grasshopper, avec qui il s'est engagé pour les quatre prochaines saisons. *«C'est le paquet global qui m'a convaincu. GC est dirigé par Pierluigi Tami, qui compte sur les jeunes, les laisse jouer. Par ailleurs, le club a fait le nécessaire pour me trouver une école de commerce dans laquelle je pourrai continuer ma formation. Je ne voulais pas quitter Xamax si cela n'avait pas été possible, c'était un point très important»*, reprend le défenseur central (191 cm) aux 32 matches de Challenge League. Au Letzigrund, celui qui portera le No 5, sera en concurrence avec Alban Pnishi (25 ans) et Jan Bamert (18) qui ont disputé cinq des six premiers matches de Super League, voire de Jean-Pierre Ryhner (20). *«Je n'y vais pas pour jouer le quatrième rôle»*, plaide encore le désormais ex-Xamaxien.

Après sept ans à Neuchâtel, Cédric Zesiger s'est engagé avec Grasshopper. KEYSTONE

Environ un demi-million

Du côté de la Maladière, Christian Binggeli assure que les «rouge et noir» *«ne voulaient pas s'en séparer. Plusieurs clubs lui 'tournaient autour' mais nous pensions pouvoir le conserver jusqu'à Noël, voire même jusqu'au terme de la saison. C'était convenu comme tel avec ses parents pour qu'il puisse terminer sa formation. Mais GC lui a trouvé une école et on a vraiment senti son envie de partir»*, relève le président, qui ne veut pas partir à la chasse au remplaçant à tout prix. *«Witschi revient. Nous avions engagé Farine en sachant que Zesiger était convoité. Si une opportunité se présente, nous l'étudierons»*, continue Christian Binggeli. Lequel voulait voir le positif de ce départ. *«On nous reproche souvent qu'aucun jeune ne 'sort' de chez nous. Cela prouve que ce n'est pas le cas.»*

Si Chrisitan Binggeli refusait de dévoiler le montant de la transaction pour un jeune homme qui était sous contrat jusqu'en juin 2018, le club «rouge et noir» devrait toucher environ 500 000 francs dans l'affaire, selon nos sources. *«La somme que nous allons encaisser sera répartie entre la SA et la Fondation Gilbert Facchinetti. Ça ne fait pas de mal d'avoir un bas de laine un peu rempli»*, termine le président xamaxien, tout en confirmant qu'une clause a été inscrite au contrat pour que Neuchâtel Xamax FCS touche un pourcentage sur un éventuel futur transfert de Cédric Zesiger. EPE

FOOTBALL

Un million et demi pour Infantino

Le salaire du président de la Fifa Gianni Infantino a été fixé à 1,5 million de francs suisses par an. C'est moins de 25% de la rémunération de son prédécesseur Joseph Blatter. *«La sous-commission des rémunérations et le président de la Fifa se sont mis d'accord sur un salaire annuel brut de 1,5 million de francs suisses, plus des avantages en nature»*, a précisé la Fifa. Ces avantages en nature sont constitués d'une voiture et d'un logement de fonction ainsi que de remboursements de frais à hauteur de 2000 francs suisses par mois. Ce contrat a pris effet au 27 février 2016. ATS

Senderos aux Rangers

Non conservé par Grasshopper, Philippe Senderos (31 ans) a trouvé un nouveau club. Le défenseur genevois s'est engagé pour une saison avec les Glasgow Rangers, qui retrouvent l'élite dans leur pays. Senderos s'entraînait depuis deux semaines avec le club d'Ibrox Park. Il a fini par convaincre les dirigeants que son expérience pouvait s'avérer utile. ATS

City prête Nasri et Hart

Le milieu français Samir Nasri, qui ne semblait pas entrer dans les plans de l'entraîneur Pep Guardiola à Manchester City, a été prêté, sans option d'achat, pour une saison au FC Séville. Par ailleurs, le gardien international anglais Joe Hart a été prêté au Torino pour un an par le club anglais. ATS

Du nouveau à Chiasso

Chiasso (Challenge League) annonce les arrivées du binational italo-suisse Samuel Delli Carri (18 ans), défenseur central en provenance des M19 de Carpi en Italie, et du milieu de terrain du même âge Eris Ebedini, qui débarque de Lugano. ATS

TENNIS

Martinez et Coria sur leur lancée

Finalistes la semaine dernière à Lausanne, Louroi Martinez et l'Argentin Federico Coria (CT Neuchâtel) ont battu la paire formée par l'Ukrainien Filipp Kekercheni et Siméon Rossier (CTN) en quart de finale du tournoi ITF 10 000 dollars de Sion, sur le score de 2-6 6-2 10-6. RÉD

HOCKEY SUR GLACE

Schwarz réhabilité

Le directeur démissionnaire de la Ligue, Ueli Schwarz, a été blanchi de toute irrégularité au terme d'une enquête d'un juge indépendant. Après la finale des play-off entre Berne et Lugano, Ueli Schwarz s'était vu reprocher d'être inervenu dans une décision disciplinaire concernant le joueur de Berne Tristan Scherwey. Avant même l'ouverture de l'enquête, Ueli Schawarz a préféré démissionner, tout en clamant son innocence. Il avait estimé que les conditions pour œuvrer sereinement n'étaient plus réunies. Denis Vaucher a été nommé récemment pour lui succéder et devrait entrer en fonction le 1er décembre. Le juge unique Reto Steinmann a lui aussi été lavé de tout soupçon dans cette affaire. ATS

MOTS CROISÉS N° 3690

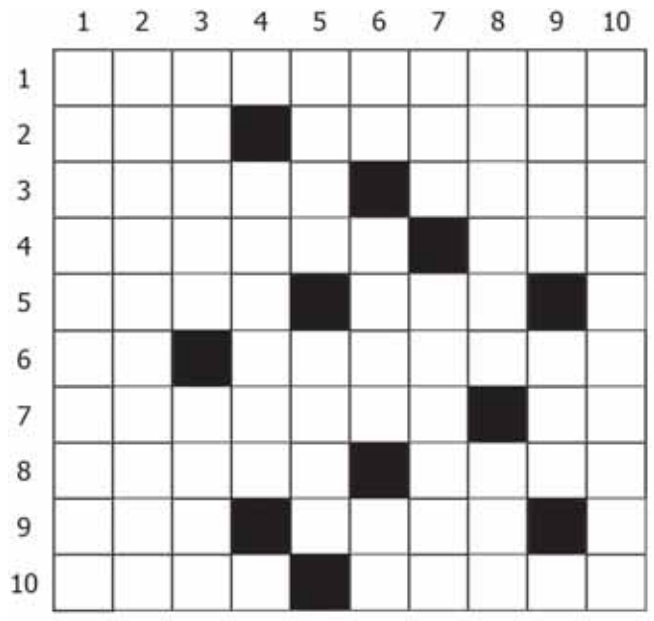

Horizontalement 1. Arbre des régions méditerranéennes. 2. Modeste témoin d'une vénérable naissance. Pas inventée. 3. Ressemble beaucoup à une raie. Nuances de coloris. 4. Faire le tour de la question. Un pot au labo. 5. S'étendent sur le terrain. Grand des forêts américaines. 6. Se lance dans le jeu. Sportif qui tire. 7. Alcaloïde bien connu des cruciverbistes. Eclat de rire. 8. Se développe sur l'écorce des arbres. Cela t'appartient. 9. Achevé par balle. Homme de lettres français. 10. Temps immémoriaux. Reçus en héritage.

Verticalement 1. Une femme qui n'a pas froid aux yeux. 2. Retenir l'attention. 3. Cuite dans les pots. Jeune pousse. 4. Glisse dans l'espace. 5. Fait le tour du bois. Joueur de foot. 6. Engagé pour une durée indéterminée. Bien peu de choses. Œuf d'Autriche. 7. Espace de navigation dans le vent. Il a intérêt à se ranger des voitures. 8. Asservis à vie à Sparte. Grisonne dès sa naissance. 9. Petite ville des Pyrénées-Orientales. Il tire dans l'eau. 10. Plus aussi étendus.

Solutions du n° 3689

Horizontalement 1. Rattrapage. 2. Abréaction. 3. Poil. EO. UV. 4. Pic. Sati. 5. Hellènes. 6. Réelles. Râ. 7. Turbot. Gag. 8. Es. Entre. 9. Usa. Géante. 10. Renne. Tees.

Verticalement 1. Rapporteur. 2. Aboi. Eusse. 3. Tricher. An. 4. Tel. Elbe. 5. RA. Allonge. 6. Ace. Lette. 7. Ptôses. Rat. 8. Aï. An. Gêne. 9. Goûtera. Té. 10. Envisagées.

PMU On parie que vous allez gagner www.pmur.ch

Aujourd'hui à Chantilly, Grand Handicap des Flyers
(plat, réunion I, course 4, 1400 mètres, départ à 13h47)

N°	Cheval	Poids	Jockey	Entraîneurs	Cote	Perf.
1.	Roero	60	F.-X. Bertras	F. Rohaut	6/1	10p 2p 3p 1p
2.	Yume	58	A. Hamelin	C.& Y. Lerner (s)	13/1	13p 5p 1p 6p
3.	Sant'amanza	57	C. Soumillon	R. Le Dren-Doleuze	15/2	3p 6p 1p 12p
4.	Phu Hai	56	T. Bachelot	V. Luka	5/1	3p 1p 2p 8p
5.	Fawley	54,5	U. Rispoli	A. Amezzane	14/1	4p 1p 6p 3p
6.	Lotus Garden	54,5	I. Mendizabal	F. Chappet	10/1	4p 7p 13p 2p
7.	Mogadishio	54,5	Mlle D. Santiago	Mlle C. Fey	9/1	5p 14p 6p 6p
8.	Sinbad	54,5	M. Guyon	V. Luka	8/1	5p 8p 4p 5p
9.	Temsia	53,5	Ronan Thomas	Mme P. Antoine	27/1	10p 6p 12p 1p
10.	Luxe Vendôme	53,5	G. Benoist	N. Clément	7/1	2p 7p 2p 2p
11.	Shanawest	52,5	A. Crastus	N. Caullery	21/1	6p 13p 6p 7p
12.	Indian Walk	52	E. Hardouin	Mlle C. Fey	15/1	2p 4p 1p 15p
13.	Crépusculedesdieux	51	C. Demuro	J. Reynier	19/1	12p 1p 2p 1p
14.	For Ever	51	A. Coutier	Mlle C. Fey	13/1	3p 3p 2p 2p

Notre opinion: 8 - A sa place à l'arrivée. 1 - Rachat attendu. 3 - On garde. 6 - Il doit répéter. 10 - S'il s'adapte. 4 - Il doit bien courir. 7 - Pour une 4/5e place. 5 - Mérite crédit.
Remplaçants: 12 - On garde. 2 - Pour les places.

Notre jeu:
8* - 1* - 3* - 6 - 10 - 4 - 7 - 5 ('Bases)
Coup de poker: 5
Au 2/4: 8 - 1
Au tiercé pour 13 fr.: 8 - X - 1
Le gros lot:
8 - 1 - 12 - 2 - 7 - 5 - 3 - 6
Les rapports
Hier à Deauville, Prix de la Muance
Tiercé: 17 - 1 - 13
Quarté+: 17 - 1 - 13 - 11
Quinté+: 17 - 1 - 13 - 11 - 16
Rapport pour 1 franc:
Tiercé dans l'ordre: Fr. 322.-
Dans un ordre différent: Fr. 64.40
Rapport pour 1.50 francs:
Quarté+ dans l'ordre: Fr. 2450.40
Dans un ordre différent: Fr. 247.65
Bonus: Fr. 19.05
Rapport pour 2.50 francs:
Quinté+ dans l'ordre: Fr. 27 437.50
Dans un ordre différent: Fr. 548.75
Bonus 4: Fr. 49.-
Bonus 4 sur 5: Fr. 24.50
Bonus 3: Fr. 9.25
Rapport pour 5 francs:
2 sur 4 Gagnant: Fr. 37.-

HAGAR DUNOR LE VIKING

FEUILLETON N° 41

Editions Mon Village

Une joue contre la sienne, d'une chaleur réverbérante, qui se répand dans le reste de son corps, la faisant fondre de bien-être. Quatre bras, entrelacs immédiatement solides, tels autour de l'arbre d'une mangrove de légende, d'inexpugnables lianes tueuses. Sur ses lèvres, Lucienne savoure enfin la caresse espérée. Elle pense pouvoir goûter à la bouche dont elle a envie comme d'une friandise longtemps refusée.

Vibrante, elle attend. Ne reçoit pas. Les lèvres de Marie-Ange se satisfont de s'appuyer sur les siennes, désespérément closes. Déçue, Lucienne pense néanmoins que son amie se réserve pour une fois prochaine, plus intense.

Odile est furieuse. Son notaire d'amant lui a joué un tour d'une impardonnable vilenie: il l'a trompée! Maîtresse n'est pas toujours un sort enviable. Une existence à l'ombre, exempte des droits légitimes reconnus aux épouses, tels la maternité, la respectabilité, la considération. Mais il y a pire: maîtresse cocue! C'est la nouvelle destinée de la poule, qui voit sa vie s'effondrer sur des bases déjà bien chancelantes.

Elle tourne dans la pièce, va de l'évier à la fenêtre, cherchant à haute voix des solutions, devant Lucienne et sa mère, qui ont bien de la peine à contenir un fou rire malvenu. Doit-elle provoquer une scène, au risque de perdre son moyen d'existence, son salaire de pute, comme disent les langues acérées? Rester, donner en pâture aux bien-pensants le spectacle dérisoire, ridicule, de son humiliation? Et porter désormais, comme une oriflamme dévaluée, l'horrible surnom de poule cocue?

– L'ignoble salaud! Le sinistre crétin! L'affreux butor!

A bout de récriminations, elle accepte enfin la chaise offerte par une Lucienne divisée entre amusement et empathie. A grands gestes désordonnés, elle continue son discours, émaillé d'insultes diverses à l'endroit de la ploutocratie sans vergogne que ce minable fait peser sur elle, qui n'est qu'une victime innocente:

– Et avec qui m'a-t-il trompée, ce malpropre? Je vous le donne en mille! La fille d'Esperanza, cette gamine délurée, même pas belle!

La fille d'Esperanza! Une Lolita espagnole, très éloignée de celle de Nabokov. Pas belle, en effet, ou plutôt d'une beauté que, sans imagination, on qualifierait de fatale. La beauté du diable: un minois chiffonné, des traits brouillés sur lesquels se dessine encore l'indécision de l'enfance. Mais les yeux! Mais le corps!

(A suivre)

LOTERIES

Tirages du 30 août 2016

EURO MILLIONS

13 16 29 35 42 ★ 6 ★ 8

No.	Etoiles	Nbre gagnants	Gains (Fr.)
5	★★	0	-
5	★	6	172'071.35
5		5	108'546.50
4	★★	39	6'958.10
4	★	730	325.25
4		1'351	175.75
3	★★	1'706	99.40
2	★★	24'722	31.55
3	★	29'884	24.95
3		57'774	21.70
1	★★	127'940	17.25
2	★	432'657	13.80
2		842'183	7.25

Prochain jackpot : Fr. 42'000'000.-

SUPER·STAR J334V

Rang	Gagnants	Gains (Fr.)
1 ★★★★★	0	-
2 ★★★★★	3	3'677.05
3 ★★★★★ / ★★★★★	2	4'596.30
4 ★★★★★ / ★★★★★	14	919.25
5 ★★★★★ / ★★★★★	39	282.85
6 ★★★★★ / ★★★★★	122	49.00
7 ★★★★★	184	22.50
8 ★★★★★ / ★★★★★	1'150	10.40
9 ★★★★★ / ★★★★★	11'207	4.10

LOTERIES

Tirages du 31 août 2016

SWISS LOTO

Tirages du 31 août 2016

2 4 14 20 23 36

rePLAY 11 N°CHANCE 6

SWISS LOTO

Rang	N° + Chance	Nb gagnants	Gains (Fr.)
1	6 + 1	0	-
2	6 + 0	0	-
3	5 + 1	14	7'674.85
4	5 + 0	38	1'000.00
5	4 + 1	309	215.40
6	4 + 0	1'916	86.70
7	3 + 1	5'384	31.20
8	3 + 0	31'489	10.65

Prochain jackpot* Fr. 13'100'000.-

JOKER 1 8 2 3 9 0

N°	Nb gagnants	Gains (Fr.)
6/6	0	-
5/6	0	-
4/6	13	1'000.00
3/6	120	100.00
2/6	1'263	10.00

Prochain jackpot* Fr. 910'000.-

* Montants estimés en francs, non garantis. A partager entre les gagnants du 1er rang.

BANCO 1 13 36

4 10 11 13 18 27 31
32 34 38 39 42 43 54
58 61 62 63 64 69

TRIO MAGIC 2 0 3

ORDRE EXACT: Fr. 841.50
TOUS LES ORDRES: Fr. 140.20
MILIEU: Fr. 8.40

MAGIC 4

8 3 2 5

ORDRE EXACT: Aucun gagnant
TOUS LES ORDRES: Fr. 432.60
1er CHIFFRE: Fr. 10.40

Seule la liste officielle des résultats de la Loterie Romande fait foi.
www.loro.ch

HOROSCOPE

BÉLIER (21.3 - 20.4)

Amour : il n'est jamais souhaitable de mélanger amours et affaires. Mais c'est justement ce que vous serez tenté de faire. Vous serez amené à avoir une discussion animée avec votre partenaire. Gardez votre calme. **Travail-Argent :** cette journée pourrait être propice à des contacts qui s'avéreront fructueux pour la suite de votre carrière. **Santé :** besoin de repos.

TAUREAU (21.4 - 21.5)

Amour : vous pourriez vous faire de fausses idées à propos d'un enfant ou d'un autre membre de votre famille. **Travail-Argent :** la sécurité que vous recherchez ne pourra être obtenue sur le plan professionnel. C'est un secteur où les surprises ne manqueront pas. Mais ne comptez pas avoir des résultats conséquents à court terme. **Santé :** dynamisme en hausse.

GÉMEAUX (22.5 - 21.6)

Amour : votre énergie se tourne vers le futur. Vous ferez des projets d'avenir. Célibataire, vous avez envie de vivre une grande passion mais vous ne faites rien pour ça ! **Travail-Argent :** vous saurez argumenter au mieux de vos intérêts. C'est le moment de les défendre. On pourrait vous proposer de prendre de nouvelles responsabilités. **Santé :** vitalité en dents de scie.

CANCER (22.6 - 22.7)

Amour : vos amours prendront des tournures surprenantes. Il est essentiel de vous montrer tel que vous êtes. Exprimez vos contrariétés, il est inutile de tout garder pour vous. **Travail-Argent :** écoutez les conseils pertinents de personnes plus âgées. Ils vous permettront d'avancer plus sûrement. **Santé :** la lassitude se fait sentir. Vous avez besoin d'évasion.

LION (23.7 - 22.8)

Amour : vous vous sentez bien dans votre peau. **Travail-Argent :** votre mémoire vous sera d'un grand secours aujourd'hui. Elle vous évitera de perdre un temps précieux en recherches inutiles. **Santé :** décompressez, vous en avez bien besoin.

ARCINFO.CH
LE SITE INTERNET DE L'EXPRESS L'Impartial canal alpha
L'INFO EN CONTINU 7 JOURS SUR 7 SUR VOTRE SMARTPHONE
A télécharger sur App Store Google play

VIERGE (23.8 - 22.9)

Amour : la passion est toujours au rendez-vous avec l'être aimé. Pour la plus grande joie de vos proches, vous avez décidé d'oublier vos préoccupations extérieures ! **Travail-Argent :** à force de persévérance, vous parviendrez à trouver des solutions à vos problèmes professionnels ou financiers. **Santé :** risques de troubles allergiques.

BALANCE (23.9 - 22.10)

Amour : cette journée vous promet des heures tendres et romantiques loin de la médiocrité quotidienne. Vous serez en totale harmonie avec votre partenaire. **Travail-Argent :** si des obstacles vous barrent la route, ne baissez pas les bras. Vous êtes sur la bonne voie. Méfiez-vous des messages mal transmis ou mal interprétés. **Santé :** vous déborderez d'énergie.

SCORPION (23.10 - 22.11)

Amour : le calme revient à la maison. Il suffit parfois d'une petite mise au point pour tout arranger. **Travail-Argent :** pensez au financement de votre projet. Il ne se fera pas tout seul, d'autant plus qu'il est très onéreux. **Santé :** ménagez-vous.

SAGITTAIRE (23.11 - 22.12)

Amour : le calme de votre partenaire vous inquiète... mais vous ne pouvez pas toujours être en phase, admettez-le. Ne cédez ni à l'agressivité ni au découragement. **Travail-Argent :** la façon d'agir de certains collaborateurs vous hérisse. Faites en sorte de rester calme. **Santé :** c'est le moment de penser à vous et de prendre soin de votre corps.

CAPRICORNE (23.12 - 20.01)

Amour : ce sera l'accalmie dans le domaine amoureux. Le ciel sera parfaitement dégagé. Célibataire, vous aurez envie de voir des gens nouveaux, de vous aérer l'esprit ! **Travail-Argent :** dans le travail, une proposition intéressante peut se présenter et changer bien des choses pour votre entourage. **Santé :** c'est le moment de faire vérifier votre vue.

VERSEAU (21.1 - 19.2)

Amour : vous serez enclin à vous livrer aux jeux de l'amour et du flirt. Mais vous manquez de discrétion et de tact. Vous aurez tendance à tout réduire à vos préoccupations personnelles. **Travail-Argent :** vous serez partagé entre un besoin d'activité et une grande indécision. N'oubliez pas de remplir vos fonctions. **Santé :** bon moral, le physique suit.

POISSONS (20.2 - 20.3)

Amour : vous exposerez vos émotions et vos sentiments au grand jour. Vous ferez la preuve que trop de pudeur ne sert à rien. **Travail-Argent :** inutile de vous parler de travail sous quelque forme que ce soit. Vous avez l'esprit ailleurs. Vous manquez de rigueur et vos explications ne sont pas claires ! **Santé :** buvez beaucoup d'eau.

RTS Un

8.40 Top Models
9.00 Quel temps fait-il ?
9.15 Mad Men
10.45 Le court du jour
10.55 Les feux de l'amour
11.35 Scènes de ménages
12.10 Plus belle la vie
12.45 Le 12h45
13.15 Météo
13.25 Rosa : wedding planneuse
Film TV. Comédie sentimentale.
16.45 Mentalist
18.10 Star à la TV
18.20 Le court du jour
18.30 Top Models
18.50 Météo régionale
18.55 Couleurs locales
19.20 Météo
19.30 Le 19h30
20.00 Météo
20.10 Temps présent

RTS Deux

6.30 RTS Kids
10.00 Tennis
US Open. 2e tour.
12.00 RTS info
12.40 Quel temps fait-il ?
13.05 Le 12h45
13.40 Nouvo
13.55 À bon entendeur
14.35 T.T.C. (Toutes taxes comprises)
15.10 Infrarouge
Magazine. Invités : Alain Berset, Christian Levrat.
16.10 Arrow
Série. Trop lourd à porter. Le combat des maîtres.
17.30 Tennis
US Open. 2e tour. En direct.
17.40 Toute une histoire
Talk-show.
18.50 L'histoire continue
Magazine.

TF1

6.25 Tfou
Jeunesse.
8.40 Téléshopping
Magazine.
9.20 Petits secrets entre voisins
10.20 Grey's Anatomy
Série. Faux-semblants. Panne d'électricité.
12.00 Les 12 coups de midi !
13.00 Le 13h
13.45 Les feux de l'amour
15.15 Une inquiétante infirmière
Film TV. Thriller. Avec Matthew MacCaull, Jordana Largy.
16.45 4 mariages pour 1 lune de miel
Téléréalité.
17.50 Bienvenue chez nous
18.50 Bienvenue à l'hôtel
20.00 Le 20h

France 2

6.00 Les z'amours
6.30 Télématin
Magazine.
9.25 Dans quelle éta-gère...
9.35 Amour, gloire et beauté
10.00 C'est au programme
10.55 Motus
11.25 Les z'amours
12.00 Tout le monde veut prendre sa place
13.00 13 heures
13.55 Secrets d'Histoire
16.00 Fort Boyard
Jeu. Invités : Kids United, Gérard Vives, Fabienne Carat.
18.05 Bêtisier
18.45 N'oubliez pas les paroles !
20.00 20 heures
20.35 Parents mode d'emploi

France 3

6.00 Euronews
6.30 Ludo
9.10 Commissaire Brunetti : enquêtes à Venise
Série. Mort à la Fenice.
10.50 Les carnets de Julie
12.00 12/13
12.55 Météo à la carte
13.35 Un cas pour deux
Série. Rêves meurtriers.
14.35 Boulevard du Palais
Série. Un marché de dupes.
16.10 Un livre un jour
16.15 Des chiffres et des lettres
16.55 Harry
17.30 Slam
18.10 Questions pour un champion
19.00 19/20
20.00 Tout le sport
20.25 Plus belle la vie

Arte

8.55 Un homme, un chien, un pick-up - Sur les traces de l'Amérique
9.25 Émirats, les mirages de la puissance
11.30 Birmanie : le moine, le village et la lumière
12.25 Le Triangle d'or et les enfants de Bouddha
13.20 Arte journal
13.35 Viva Maria !
Film. Comédie.
15.40 Le bonheur est dans l'alpage
16.25 Sociétés secrètes
17.15 X-enius
17.45 Aventures en terre animale
18.15 Îles de beautés
19.00 Jardins orientaux
19.45 Arte journal
20.05 28 minutes

M6

6.00 M6 Music
7.00 M6 Kid
Jeunesse.
8.50 M6 boutique
Magazine.
10.00 New Girl
12.45 Le 12.45
13.10 Scènes de ménages
13.45 Le prix de l'amour
Film TV. Comédie. Avec Birte Glang, Mira Bartuschek.
15.40 Prête à tout pour mes enfants
Film TV. Comédie dramatique. All. 2009. Réalisation : Annette Ernst. 1h31. Avec Lisa Martinek.
17.30 La meilleure boulangerie de France
Jeu. Midi-Pyrénées : Gers.
18.35 Chasseurs d'appart'
19.45 Le 19.45
20.25 Scènes de ménages

21.10 SÉRIE

NCIS

Série. Policière. EU. 2 épisodes. Avec Mark Harmon, Michael Weatherly, Emily Wickersham. L'équipe du NCIS enquête sur l'embuscade mortelle d'un groupe de snipers en Irak.

22.45 La puce à l'oreille
Mag. Prés. : Iris Jimenez. 0h55. Magazine culturel itinérant en pays fribourgeois, «La Puce à l'oreille» présente trois sorties culturelles différentes (expo, théâtre, cinéma, performance, musique, etc.) vécues par trois invités.
23.40 17 filles
Film. Comédie dramatique.
1.15 Couleurs locales

19.30 ATHLÉTISME

Meeting de Zurich

Ligue de diamant. En direct. Au stade du Letzigrund, à Zurich. Avant-dernier meeting de la saison, la «Weltklasse Zurich» figure parmi les compétitions les plus prisées.

22.10 Résultats du Trio Magic, Magic 4 et Banco
22.15 Monte Carlo
Film. Comédie. Avec Selena Gomez, Leighton Meester.
A la faveur de sa ressemblance avec une riche héritière, Grace et ses amies mènent la grande vie à Monte Carlo.
23.55 Le court du jour
0.05 Résultats du Trio Magic, Magic 4 et Banco

20.50 FOOTBALL

Italie/France

Match amical. Commentaires : G. Margotton, B. Lizarazu, F. Calenge. En direct. Les Bleus affrontent l'Italie, cinq jours avant un important match officiel face à la Biélorussie.

22.50 Esprits criminels
Série. Policière. EU. 2008. Saison 4. Avec Thomas Gibson, Joe Mantegna, Shemar Moore. 3 épisodes.
L'équipe enquête sur une série de meurtres d'une rare violence le long des lignes de chemin de fer.
1.20 New York, police judiciaire
Série. Ascension sociale.

20.55 MAGAZINE

Envoyé spécial l'été

Magazine. Présentation : Guilaine Chenu et Françoise Joly. 1h40. Inédit. Au sommaire : «Travail : tous bienveillants ?» - «Le tourisme halal» - «Inde : trains de vie».

22.35 Complément d'enquête
Mag. Prés. : Nicolas Poincaré. 1h10. Inédit. Très chers patrons. Dans le magazine «Complément d'enquête», Nicolas Poincaré et la rédaction de France 2 approfondissent chaque semaine un grand sujet d'actualité.
23.45 Rendez-vous en terre inconnue
1.40 Voyage au bout du monde

20.55 FILM

Elle s'en va

Film. Drame. Fra. 2013. Réal. : Emmanuelle Bercot. Inédit. 1h53. Avec Catherine Deneuve. Bettie, la soixantaine, décide de s'échapper de sa triste vie en prenant sa voiture.

22.50 Grand Soir/3
23.15 Jugé coupable
Film. Thriller. EU. 1998. Réalisation : Clint Eastwood. 2h05. Avec Isaiah Washington. Un journaliste veut prouver l'innocence d'un condamné à mort noir. Pour cela, il dispose de quelques heures.
1.20 Ségolène Royal, la femme qui n'était pas un homme

20.55 SÉRIE

Meurtres à Sandhamn

Série. Thriller. Suède. 2014. Saison 3. 3 épisodes. Inédits. Avec Sandra Andreis. À Sandhamn, des enfants jouent à cache-cache quand soudain l'un d'eux fait une macabre découverte.

23.10 L'été sera chaud
Film TV. Comédie. All-Bosnie-Herzégovine-Croatie. 2014. VO. Réalisation : Jasmila Zbanic. 1h30. Avec Ariane Labed. Liliane et Grebo, jeune couple franco-bosniaque, passent des vacances sur la côte adriatique croate, dans l'idyllique centre de vacances de Love island.
0.30 Sexe, hormones et turbulences

21.00 SÉRIE

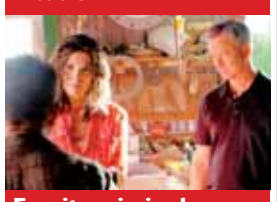

Esprits criminels : unité sans frontières

Série. Policière. EU. 2016. Saison 1. Avec G. Sinise. 2 épisodes. Inédits. Trois Américains ont disparu en Thaïlande. Une équipe du FBI menée par Jack Garrett tente de les retrouver.

23.30 Criminal Minds : Suspect Behaviour
Série. Policière. EU. 2010. Saison 1. Avec Forest Whitaker, Jaeane Garofalo, Michael Kelly. 2 épisodes.
L'équipe de Sam Cooper enquête sur un double enlèvement d'enfant à Cleveland.
1.10 Justified
Série. Fais-moi peur, shérif.
2.05 Les nuits de M6

Canal+

17.00 Happy Valley **19.00** Les Guignols **19.05** Brooklyn Nine-Nine **19.35** The Big Bang Theory **20.10** Made in Groland **20.45** Les Guignols **20.55** Vikings **22.30** American Crime **23.50** La musicale live **1.15** Microbe et Gasoil Film. Comédie.

France 5

16.35 Vu sur Terre **17.30** C à dire ?! **17.45** C dans l'air **19.00** C à vous **20.00** C à vous, la suite **20.20** Une maison, un artiste **20.50** La grande librairie **22.20** C dans l'air **23.25** La France du bout du monde **0.20** Terre en ébullition

D8

12.00 Pawn Stars - Les rois des enchères **13.25** D8 le JT **13.40** Inspecteur Barnaby **19.15** Still Standing ! Qui passera à la trappe ? **21.00** Le dernier château Film. Drame. Avec Robert Redford **23.25** Au cœur de l'enquête

W9

11.50 W9 hits **12.45** Talent tout neuf **12.50** Malcolm **16.40** Un dîner presque parfait **18.55** Les Marseillais et les Ch'tis vs le reste du monde **20.55** Bienvenue à bord Film. Comédie **22.25** Les mythos Film. Comédie **0.10** Les 30 ans du Top 50

TMC

11.35 Alerte Cobra **13.35** TMC infos **13.45** Monk **16.10** Les experts : Miami **19.00** Alerte Cobra **20.55** Ah ! Si j'étais riche Film. Comédie. Fra. 2002. 1h45 **22.55** Germanwings : au cœur d'un crash hors du commun **0.00** 90' enquêtes

NT1

7.00 Téléachat. Magazine **9.00** NT1 Infos **9.05** Au nom de la vérité **11.25** Secret Story **13.20** Confessions intimes **16.35** Secret Story **20.55** Secret Story En direct. **23.20** 10 ans de Secret Story, les secrets du phénomène **1.15** Secret Story

NRJ 12

16.05 La revanche des ex **17.25** Le Mad Mag **18.15** La revanche des ex **18.50** Le Mad Mag - La suite **19.45** Sorry je me marie ! **20.30** NRJ12 Zapping **20.55** Le flingueur Film. Action **22.50** Six Bullets Film TV. Action **1.05** Tellement vrai

France 4

16.00 Ultimate Spider-Man **16.45** Angelo la débrouille **17.15** Jamie a des tentacules **18.05** Titeuf **19.00** On n'est pas que des cobayes ! **20.50** Monte le son ! **20.55** Cold Case : affaires classées **0.30** Journal d'une ado hors norme

D17

11.00 Top France **12.15** Top clip **15.00** Top D17 **15.30** Top France **16.30** Top 90 **17.30** Top D17 **18.30** Pawn Stars - Les rois des enchères **20.50** Le convoyeur Film. Drame **22.35** La première fois que j'ai eu 20 ans Film. Comédie dramatique

Gulli

17.00 Yo-Kai Watch **17.30** Mes parrains sont magiques **18.15** Sprout a craqué son slip **19.00** Chica Vampiro **20.50** Les trésors du Livre des records **22.30** Parrain mais pas trop Film TV. Comédie. EU. 2014. 1h30 **0.00** Total Wipeout made in USA

France Ô

17.10 Cut **18.30** Infô soir **18.40** Couleurs Outremers **19.10** Chemins d'écoles, chemins de tous les dangers **20.50** La smala s'en mêle **22.20** Famille d'accueil **23.50** Les aventuriers des mers du Sud Film TV. Aventures

HD1

8.25 Voleurs de stars Film TV. Drame **10.10** Sous le soleil **14.25** Les enquêtes impossibles **17.25** Urgences **21.00** On se retrouvera Film TV. Thriller **22.45** Stephen King : détour mortel Film TV. Thriller **0.20** Le sourire du tueur Film TV. Drame

L'équipe 21

16.00 Cyclisme. Tour des Fjords. 2e étape : Stord - Odda (213 km). En direct **18.00** L'Équipe type du Mercato Magazine **20.30** Hockey sur glace. Tournoi de qualification olympique. France/Italie **22.50** L'équipe de l'été Magazine.

6ter

6.20 Comprendre et pardonner **8.50** Face au doute **11.30** La petite maison dans la prairie **14.25** C'est ma vie **17.00** Une nounou d'enfer **20.55** Witches of East End. Série. (3 épisodes) **23.15** Supernatural. Série. (4 épisodes)

Numéro 23

6.00 Trop chou **6.20** L'amour dans le sang Film TV. Drame **8.05** La grève des femmes Film TV. Comédie **9.50** Révélations **14.55** Ink Master : les rivaux **17.20** Face Off **20.55** 3 X Manon **0.25** Shameless **2.20** L.A. Ink **3.50** Cœur océan

RMC découverte

6.00 Bourdin direct **8.35** Les dossiers Karl Zéro **11.45** En zone dangereuse **13.35** Chasse aux trésors **17.15** Car collection **18.55** Adjugé vendu : voitures à tout prix ! **20.50** Forces de la nature Série doc. **23.20** Construire l'impossible

Chérie 25

6.00 Téléachat **9.00** Sans tabou **11.30** C'est mon choix **13.30** Le jour où tout a basculé **17.00** C'est mon choix **19.05** Tous pour un **20.55** Dolores Claiborne Film. Suspense **23.20** Un crime à la mode Film TV. Comédie dramatique.

Eurosport

17.55 Eurosport 2 News **18.00** Tennis. US Open. 4e journée. À Flushing Meadows **20.55** Eurosport 2 News **21.00** Tennis. US Open. 4e journée. En direct **22.00** Avantage Leconte En direct. **22.15** Tennis. US Open. 4e journée. En direct

RTL 9

14.40 Mick Brisgau **16.20** Tragique obsession Film TV. Drame **17.55** Top Models **18.45** Le jour où tout a basculé **20.40** Duplicity Film. Espionnage **22.50** Catch. Catch américain : Raw **0.35** #CatchOff **0.45** Charme Academy

TV5Monde

20.25 Vestiaires. Série **20.30** Le journal de France 2 **21.00** Des racines et des ailes. Magazine **22.55** Le journal de la RTS **23.25** Cérémonie de clôture du Festival d'Angoulême **0.25** L'art de séduire Film. Comédie sentimentale

canal alpha

5.00-19.00 Rediffusion **19.00** Journal régional **19.17** Météo régionale **19.20** Y'a 10 ans **19.26** Mon job et moi **19.31** Magazine «Ma foi c'est comme ça» **19.53** Météo régionale **19.56** 90 secondes **20.00-5.00** Rediffusion en boucle de la tranche 19h-20h

MTV

10.15 17 ans et maman 2 **11.55** How I Met Your Mother **13.45** 16 ans et enceinte **15.25** Les Jokers **17.15** How I Met Your Mother **18.30** The Big Bang Theory **20.45** Ridiculous made in France **22.00** Ridiculous **0.15** Bugging Out

MEZZO

20.30 Memphis Slim On The Road **21.15** Richard Galliano et Sylvain Luc - Hommage à Édith Piaf au Festival international de jazz **22.20** Vijay Lyer «Tirtha» **23.10** Intermezzo **23.30** Stephane Guillaume Brass project au Paris Jazz Festival

ARD

19.55 Börse vor acht **20.00** Tagesschau **20.15** Donna Leon - Acqua Alta **21.45** Panorama **22.15** Tagesthemen **22.45** Drei. Zwo. Eins. Michl Müller **23.30** Nuhr ab 18 - Junge Comedy **0.00** Nachtmagazin

ZDF

17.10 hallo deutschland **17.45** Leute heute **18.05** SOKO Stuttgart **19.00** heute **19.25** Notruf Hafenkante **20.15** Aktenzeichen XY... ungelöst **21.45** heute-journal **22.15** maybrit illner **23.15** Markus Lanz **0.30** heute+

SRF 1

19.25 SRF Börse **19.30** Tagesschau **20.05** Die Rückkehr der grossen Raubtiere **21.00** Einstein **21.50** 10vor10 **22.25** Aeschbacher **23.20** NZZ Format **23.55** Tagesschau Nacht **0.15** Zum Geburtstag Film. Drame

SRF 2

18.30 Waisenhaus für wilde Tiere - Wildhundwelpen albern herum **19.00** Rick Stein - Faszination Indien **20.00** Athlétisme. Meeting de Zurich. Ligue de diamant. En direct **22.20** sportaktuell **22.45** Don Jon Film. Comédie **0.20** Bligg

TÉLÉOBJECTIF RÉUSSIR

Boucle de 2 heures diffusée 24h/24 Un quatuor de chanteurs et un accordéon pour vous faire passer un inoubliable moment "d'Opéra pour tous". - C'est sous un soleil de plomb et une température tropicale que près de 1'700 écoliers neuchâtelois ont défilé le long de l'Avenue du Premier-Mars.

RSI 1

18.10 Zerovero **19.00** Il quotidiano **19.45** Il rompiscatole **20.00** Telegiornale **20.40** Via col venti **21.10** Faló **22.30** Il filo della storia **22.31** In nome della libertà **23.35** Hawaii Five-0 **1.05** Repliche continuate

RSI 2

17.30 DiADà **18.40** Las Vegas **19.25** Sportmix **20.00** Athlétisme. Diamond League. Weltklass. En direct **22.05** Springsteen & I Film. Documentaire **23.25** L'ultimo dei Mohicani Film. Aventures **1.10** Il quotidiano **1.45** Telegiornale

PLANETE +

18.35 Chroniques félines. Série documentaire **19.05** Des trains pas comme les autres **20.05** American Pickers - Chasseurs de trésors **20.55** La destinée manifeste **22.30** USS Enterprise - Chroniques d'un porte-avions **0.30** À qui est la France ?

RAI 1

15.35 Legàmi **16.25** Che tempo fa **16.30** TG 1 **16.40** La vita in diretta **18.45** Reazione a catena **20.00** Telegiornale **20.30** Football. Amichevole. Italia/Francia. En direct **23.25** TG1 60 Secondi **23.30** SuperEroi **0.25** Cinematografo **0.55** TG1 - Notte

TVE I

17.40 Seis hermanas **18.30** Centro medico **19.30** Zoom tendencias **19.35** España directo **20.30** Aquí la tierra **21.00** Telediario 2° Edicion **21.55** El tiempo **22.10** Trabajo temporal **23.00** Viaje al centro de la tele **1.10** Historia de nuestro cine

RTPI

16.15 Água de Mar **17.00** 3 as 16 **18.00** 3 as 17 **19.00** Portugal em Direto **19.55** Fatura da Sorte **20.00** O preço certo **21.00** Telejornal **22.00** The Big Picture **23.00** Hora dos Portugueses **0.00** Grande área **1.00** 24 horas **2.00** Manchetes 3

RADIOS

La Première

12.30 Le 12h30 **13.04** Vacarme **13.30** Passagère **14.04** Entre nous soit dit **15.04** Détours **16.04** Pentagruel **16.30** Vertigo **18.00** Forum **19.04** Paradiso **20.03** Histoire vivante **21.03** Dernier rêve avant la nuit **22.03** La ligne de cœur **22.30** Journal **0.03** Bille en tête **0.30** Tribu **1.04** Vacarme

ADRESSES UTILES

URGENCES

- **Urgences médicales: 144**
- **Police: 117**
- **Feu: 118**
- **Intoxication: 145**
- **Médecin ou dentiste de garde: 0848 134 134 ou en cas d'urgence vitale: 144**
- **Pharmacie de service. En dehors des heures d'ouverture: 0848 134 134**
- **Hotline pédiatrique (enfants jusqu'à 16 ans): 032 713 38 48**
- **Centre d'urgences psychiatriques (CUP): 032 755 15 15**

NEUCHÂTEL

La Providence
Permanence médicale chirurgicale pour adultes dès 16 ans. 032 720 30 42. Lu-ve 8h-20h; sa et jours fériés 9h30-18h. Dimanche, le service est fermé.

Policlinique
Centre médical, av. du 1er Mars 4. Lu-sa, 032 724 55 55.

Pharmacie de service
Pharmacie de la Gare, jusqu'à 20h30.
En dehors de ces heures: 0848 134 134.

Dépannage eau, gaz, électricité *032 855 24 24.*

Bibliothèque publique et universitaire
Lecture publique: Lu 12h-19h. Ma 10h-19h. Me 12h-19h. Je 10h-19h. Ve 12h-19h. Sa 10h-16h.
Fonds d'étude: Lu-ve 10h-12h/14h-19h. Sa 10h-12h.
Salle de lecture: Lu-ve 10h-22h. Sa 8h-17h.
Espace Rousseau, salle: lu-ve 9h-19h. Sa 9h-17h.
Archives: Me et sa 14h-17h ou sur demande.

LA CHAUX-DE-FONDS

Pharmacie de garde
Sur appel 0848 134 134.

Dépannage eau, gaz, électricité
032 855 24 24.

Bibliothèque de la ville
Service de prêt, discothèque et salle de lecture: Lu 13h-19h. Ma-ve 10h-19h. Sa 10h-16h.

LE LOCLE

Pharmacie de garde
Pharmacie SunStore, Bournot 35, jusqu'à 19h.
En dehors de ces heures: 0848 134 134.

Dépannage eau, gaz, électricité *032 843 90 00.*

Bibliothèque de la ville
Lu-ma-me-ve 14h30-18h30. Je 14h30-20h. Sa 10h-12h.

LITTORAL-EST

Pharmacie de garde
0848 134 134.

Permanence médicale
Cornaux, Cressier, Le Landeron, Lignières: le 0848 134 134 renseigne et en cas d'urgence: 144.
La Neuveville, Douanne, Gléresse, Plateau de Diesse: 0900 900 024 (1.95/min).

Bibliothèque des Deux Thielles, Le Landeron
lu 13h30-17h. Ma 9h30-11h30/13h30-16h. Me 15-17h. Je 15-19h. Ve 10-12h.

LITTORAL-OUEST

Centre médical de la Côte
Petit-Berne 14, Corcelles. Lu-ve 8h-20h. Sa 9h-15h, 032 727 11 00.

Pharmacie et médecin de garde
0848 134 134 et en cas d'urgence: 144.

Bibliothèque communale, Auvernier
Ma 9-11h.

Bibliothèque communale, Bevaix
Ma 14h-19h. Je 9h-11h/14h-18h.

Bibliothèque communale,Boudry
Ma 15h-18h. Me 14h-18h. Je 15h-19h.

Bibliothèque communale, Colombier
Me 14-18h, je 16-20h.

Bibliothèque communale, Corcelles-Cormondrèche
Lu 9h30-11h30. Ma et je 15h30-19h. Me 14h-18h.

Bibliothèque communale, Cortaillod
Ma 15h30-18h30. Me 14-17h. Ve 15h30-17h30.

Bibliothèque intercommunale, Gorgier-La Béroche
Me-ve 15-19h.

Bibliothèque adultes, Peseux
Temple 1a. Ma 9h-12h. Me 17-19h. Je 17-19h.

VAL-DE-RUZ

Hôpital de Landeyeux
032 854 45 45. Policliniquechirurgicale: Lu-ve 8h-18h30.

Pharmacie de service
Pharmacieplus Marti, Cernier, 032 853 21 72, en dehors des heures d'ouverture
des pharmacies de la commune de Val-de-Ruz.
En dehors de ces heures: 0848 134 134.

Médecin de garde
0848 134 134 et en cas d'urgence: 144.

Bibliothèque communale de Fontainemelon
Lu 19h-21h. Je 13h30-15h30.

Bibliothèque communale, Les Geneveys-sur-Coffrane
Je 19h-20h.

VAL-DE-TRAVERS

Médecin de garde et pharmacie de service
0848 134 134 et en cas d'urgence: 144.

Hôpital Couvet *032 864 64 64.*

Bibliothèque communale, Couvet
Lu 17h-19h. Me 15h-17h. Ve 14h-16h.

Bibliothèque communale, Fleurier
Lu/ma 17h-20. Je 15h-18h.

JURA BERNOIS

Pharmacies de garde
Saint-Imier, Pharmacieplus du Vallon, 032 942 86 86. Tramelan, Pharmacie Schneeberger, 032 487 42 48.

Médecins de garde
De la Ferrière à Péry, 032 941 37 37.
Tramelan, 032 493 55 55.

Bibliothèque communale,Tramelan
Lu 17h-19h.

Bibliothèque, Saint-Imier
Bibliothèque régionale, section jeunes et section adultes. Je-ve 9h-11h. Me-ve 14h-18h.

Bibliothèque communale, Sonvilier
Lu 17h30-19h30. Me 16h-18h.

Bibliothèque communale, Renan
Lu 17h30-19h. Ma, je 15h30-17h.

Bibliothèque communale du Soleil, Villeret
Ma 9h-10h/15h-18h. Je 18h-19h. Heure du conte pour les enfants de 3 à 5 ans, ma 10h-10h45 (d'octobre à mai, sauf durant les vacances scolaires).

Bibliothèque communale, Cormoret
Ma 17h30-18h30. Je 17h-18h.

Bibliothèque communale,Courtelary
Lu, me 9h30-10h30. Ma 19h20h. Je 15h-16h.

Bibliothèque communale, La Neuveville
Lu-je 16h-18h. Sa 9h-11h.

JURA

Pharmacies de garde
Saignelégier, Pharmacie des Franches-Montagnes, 032 951 12 03.
Le Noirmont, Pharmacie St-Hubert, 032 953 12 01.

Bibliothèque, Le Noirmont
Lu 17h-19h. Ma 14h-17h. Ve 8h30-11h30.

RÉGION

Accompagnement
De personnes en fin de vie. Service bénévole. 032 886 80 70.

Alcoolisme *SOS Alcool 24h/24. 0848 805 005.*

ANAAP (psychiatrie)
Association neuchâteloise d'accueil et d'action psychiatrique. Permanence psycho-sociale, après-midi: Neuchâtel, Plan 19. La Chaux-de-Fonds, Manège 19. Fleurier, Grand-Rue 7. Groupes d'entraides, groupe des proches, 032 721 10 93.

Asloca
Neuchâtel. Information et défense des locataires. Consultations sur rdv, répondeur 724 54 24, fax 724 37 26.

Aspedah
Parents d'enfants hyperactifs et/ou avec déficit d'attention. Lu 9h-12h. Je 14h-16h. 021 703 24 20.

Association Alzheimer
032 886 83 59; lu-ve 8h-11h30/14h-16h (sauf jours fériés). Informations, orientation et conseils, groupes d'entraide pour proches, lieux de rencontre pour personnes malades, cafés Alzheimer, accompagnement bénévole à domicile, vacances, www.alz/ne.ch.

Association L'éducation donne de la force
Réseau neuchâtelois de soutien à la parentalité et aux questions d'éducation. www.edf-ne.ch.

Association neuchâteloise de prévention du suicide «Parlons-en»
info@suicide-parlons-en.ch
www.suicide-parlons-en.ch

Assoc. suisse maladie de Parkinson
Groupe neuchâtelois. 3e jeudi tous les 2 mois. 032 753 10 61. Parkinfon, ligne gratuite 0800 80 30 20, ouverte chaque 3e mercredi du mois 17h-19h.

Autorité de conciliation
En matière de santé. Difficultés entre patients et soignants. Château 12, Neuchâtel, 032 889 51 41. Demandes à adresser par écrit.

Cancer
Ligue neuchâteloise contre le cancer, permanence lu-ve 8h-11h30 ou sur rendez-vous, 032 721 23 25. Vivre comme avant, cancer du sein, d'anciennes opérées à votre écoute, visite sur demande, 032 721 23 25/032 751 18 13/032 724 32 19.

Caritas Neuchâtel
Service social et administration, Vieux-Châtel 4, Neuchâtel, 032 886 80 70. Epicerie, av. de la Gare 39, Neuchâtel, lu 14h-18h, ma-ve 8h30-12h/14h-18h, sa 8h30-12h, 032 721 28 87.

Cartons du cœur
District de Neuchâtel, Boudry et Val-de-Ruz, 079 152 11 11, lu-ve 9h-10h. Montagnes neuchâteloises et Val-de-Travers, 079 310 50 20, lu-ve 9h-10h. www.cartonsducoeur-ne.ch.

Centrevue
Interventions sociales et réadaptation pour personnes handicapées de la vue, Corcelles 3, 2034 Peseux, 032 886 80 40 sur rdv.

Chambre immobilière neuchâteloise
Association de défense des propriétaires. Sur rendez-vous. Faubourg du Lac 2, Neuchâtel. 032 729 99 90.

Insieme Neuchâtel
Association de parents de personnes mentalement handicapées. L.-Robert 128, La Chaux-de-Fonds. 032 926 85 60. Lu, me, je 9h30-17h30. Ma 8h30-13h. Hôtel des Associations, Louis-Favre 1, Neuchâtel. Ma 8h30-12h. Ve 13h30-17h30. www.insieme-ne.ch, info@insieme-ne.ch.

Jeunes handicapés
Service de dépannage. Ma 10h-13h, je 13-16h, 032 926 85 60. Me-ve 10h-13h, 032 835 27 08.

Job Service
Service public gratuit spécialisé dans l'insertion professionnelle des jeunes. Quai Philippe-Godet 18, Neuchâtel. 032 725 35 55.

Lecture et compagnie
Les lecteurs/trices bénévoles se rendent à domicile ou en institution. Chemin de Praz 2a, Boudry, 079 543 44 62. www.lecture-et-compagnie.ch
contact@lecture-et-compagnie.ch

NOMAD Stomathérapie et diabétologie canton
Esserts 10, Cernier. 032 886 82 50.
stomatherapie@nomad-ne.ch
diabetologie@nomad-ne.ch

NOMAD Magasin matériel de soins
Pont 25, La Chaux-de-Fonds. 032 886 82 52.

Procap littoral neuchâtelois
Passage Max-Meuron 6, Neuchâtel, 032 724 12 34. Permanence téléphonique lu-je 8h30-11h30/14h-17h. Entretiens et conseils en matière d'assurances sociales, uniquement sur rendez-vous.

Pro Infirmis
Au service de personnes en situation de handicap. Neuchâtel, Maladière 35, lu-ve 8h-12h/14h-17h, 032 722 59 60, neuchatel@proinfirmis.ch.
La Chaux-de-Fonds, Marché 4, lu-je 8h-12h/14h-17h, 032 967 86 20.

Pro Senectute Arc Jurassien
Au service des aînés, conseil social, 032 886 83 40;. Service des repas. 032 886 83 30.

Solidarité-femmes *032 886 46 36*

NEUCHÂTEL

Accueil familial de jour
District de Neuchâtel et de Boudry, Rue des Usines 20, CP 26, 2003 Neuchâtel, 032 717 74 56/48, permanence téléphonique, lu 8h-11h30/14h-17h, ma 14h-17h, je 8h-11h30.

ADCN (chômage)
Association pour la défense des chômeurs de Neuchâtel. Maison des Associations, Louis-Favre 1, tél. et fax 032 725 99 89.

Alcoolisme
CENEA, Centre neuchâtelois d'alcoologie. 032 889 62 10. Alcooliques anonymes, 0848 848 846. SOS Alcoolisme, 0848 805 005.

Al-Anon
Aide aux familles d'alcooliques. 0848 848 833. 24h/24h

Apen
Association des parents d'élèves de la ville de Neuchâtel, CP 1625, 2000 Neuchâtel, apen@bluewin.ch

Avivo
Association de défense et de détente des retraités et pré-retraités. Louis-Favre 1, 032 725 78 60 (répondeur). Permanence, ma 9h-11h.

Bénévoles en ville, Neuchâtel
Transports, visites, promenades etc. Ruelle Fleury 22. Permanence téléphonique, 032 724 68 00, lu-ve 9h-10h30.

Caritas Neuchâtel
Service social et administration. Vieux-Châtel 4, 032 886 80 70. Epicerie, Gare 39, lu 14h-18h, ma-ve 8h30-12h/14h-18h, sa 8h30-12h, 032 721 28 87.

Centre de consultations Lavi
Aide aux victimes d'infractions, J.-L. Pourtalès 1, 032 889 66 49 ou La main tendue 143.

CNP Centre de psychiatrie communautaire du Littoral (CPCL)
Vieux-Châtel 18-20, 2000 Neuchâtel. Enfants et adolescents, 032 755 23 11; adultes et âge avancé, 032 755 24 11. Lu-ve 8h-12h/13h30-17h30. En dehors de ces heures: 032 755 15 15.

Consultations juridiques
Ordre des avocats, Beaux-Arts 11. Me 16-19h, sans rendez-vous.

La Courte échelle
Lieu d'accueil enfants-parents. Fausses-Brayes 3. Lu 14h30-17h30. Me, je 8h45-11h45. 032 724 45 15.

Croix-Rouge suisse
Av. du 1er-Mars 2a. Réception: 032 886 886 0. Transport pour malades: 032 886 886 9. Garde malades à domicile: 032 886 886 3. Bénévoles et aides aux proches: 032 886 887 0. Alarme Croix-Rouge: 032 886 886 4. Garde d'enfants malades à domicile: 032 886 886 5. Centre de Puériculture: permanence tél. lu-ve 8h-9h: 032 886 886 6, consultations: lu et ve 14h-17h, me 18-20h.

Dispensaire des rues
Accueil, écoute, soins infirmiers. Coiffure , douche et buanderie. Gratuité et anonymat. Rue Fleury 22. 032 721 10 25. Lu-me-je 14h-18h (juillet-août 14h-17h), ve 14h-16h.

Drop-in
Centre d'information, prévention et traitement des addictions. Fausses-Brayes 5. Lu-ve 8h-12h/14h-18h. 032 886 86 10; fax 032 886 86 49; drop-in@ne.ch

Es'Capad
Soins infirmiers en psychiatrie pour enfants, adolescents et adultes. 1er Mars 16. 032 724 80 40. www.escapad.ch

Espace des Solidarités
Lieu d'accueil et repas à domicile. Louis-Favre 1. 032 721 11 16.

FRC
Fédération romande des consommateurs. Louis-Favre 1. Ma 14h-17h. 032 724 40 55.

Médiation familiale
Association neuchâteloise. Fbg de l'Hôpital 23, 2000 Neuchâtel. 032 886 80 15.

Mouvement des aînés
Louis-Favre 1. 8h-11h30, 721 44 44 .

Planning familial
St-Maurice 4 Lu, ma, ve 14h-18h. Me 13h-19h, ou sur rendez-vous, 717 74 35.

Recif
Lieu de rencontres et d'échanges interculturels pour femmes réfugiées, immigrées et suisses. Cassarde 22, 032 730 33 50. Cours de français et de couture.

Sclérose-en-plaques
Groupe régional de Neuchâtel, Antoinette Notter, 032 853 18 72. Plein Ciel, Carole Rossetti, 032 842 42 09.

Sida
Groupe sida Neuchâtel. Tests anonymes. Grand-Rue 18, Peseux. 032 737 73 37.

SOS futures mamans *032 842 62 52 .*

LA CHAUX-DE-FONDS

Alcoolisme
CENEA. Centre neuchâtelois d'alcoologie, Parc 117 Information, prévention et traitement de l'alcoolisme, lu-ve, 032 889 62 11. Alcooliques anonymes, C.P. 14, 2301 La Chaux-de-Fonds, 0848 848 846. Groupe familial Al-Anon, aide aux familles d'alcooliques, 0848 848 833, tarif interurbain, (24h/24h).

Amicale des malentendants
Cours de lecture labiale, rencontres mensuelles. C. Montavon, A.-M. Piaget 32, La Chaux-de-Fonds, 076 690 14 16. cortex81@hotmail.com

Association d'aide à l'enfance
District de La Chaux-de-Fonds. Coup de pouce financier à vos enfants, 079 653 82 36.

Avivo
Association suisse des rentiers AVS-AI, et préretraités, La Chaux-de-Fonds, 032 926 01 75.

Caritas Neuchâtel
Espace des Montagnes. Collège 21, La Chaux-de-Fonds. Programme d'insertion. Lieu d'accueil, lu 14h-17h et je 14h30-16h30, 032 886 80 60. Epicerie. Collège 13. Lu 13h30-18h. Ma-ve 8h30-12h/13h30-18h. Sa 8h30-12h. 032 964 12 70. Le Pantin, restaurant social, Ronde 5, 032 964 13 44.

Centre social protestant
Consultations sociales, juridiques, conjugales. Temple-Allemand 23. llu-ma, je-ve 8h-12h/13h30-17h30, 032 967 99 70. Boutique du CSP, Puits 1, ouvert lu-ve 14h-18h30.

Chômeurs
Association pour la défense des chômeurs, rue du 1er Mars 15. Permanences: ma-me 9h-12h/14h-17h; je 9h-12h/14h-19h. 032 913 96 33. info@adc-ne.ch

Centre de consultations Lavi
Aide aux victimes d'infractions. Léopold Robert 90, 032 889 66 52 ou La main tendue (143) ou la police (117).

Centre de santé La Comète
Pont 25. Ligue pulmonaire neuchâteloise, 032 886 82 60. Pro Senectute, 032 886 83 00, repas à domicile 032 886 83 30. SGMD Croix-Rouge, lu matin, ve matin 032 886 82 35. Centre d'ergothérapie, 032 886 82 70.

Centre de santé sexuelle-planning familial
Sophie-Mairet 31, La Chaux-de-Fonds, 032 967 20 91. www.sante-sexuelle/chaux-de-fonds.ch
Consultations confidentielles avec ou sans rdv. Lu et me 12h-18h. Ma et ve 15h-18h.

CNP Consultation ambulatoire des Montagnes
Sophie-Mairet 29, La Chaux-de-Fonds, 032 967 20 61. Lu-ve 8h-12h/14h-18h.
En dehors de ces heures: CUP, 032 755 15 15.

Consultation juridique de l'OAN
Rue du Parc 65, je 16h-19h.

Croix-Rouge
Paix 71, 032 886 82 32, 8h-11h30, services bénévolat, transports, baby-sitting, diététique. Boutique Vet'shop, Paix 73. Me-je 14h-18h, dernier samedi du mois, 9h30-11h30. Centre de puériculture, La Chaux-de-Fonds, Paix 71, lu et me 9h-11h; ma et ve 14h-17h30; permancence téléphonique, 032 886 88 66, les jours ouvrables 8h-9h. Service de garde-malade à domicile, Pont 25, 032 886 82 35. Formation et promotion de la santé, 032 886 88 61.

La Trottinette
Espace de rencontre parents-enfants (0-4 ans). Serre 24. Lu 15h-17h30. Ma 9h-11h30. Je 9h-11h30/14h-16h30. Contact: 032 914 52 60

MCPJN
Mouvement de la condition parentale du Jura neuchâtelois. Aide en cas de séparation ou de divorce. C.P. 992, 2301 La Chaux-de-Fonds. Ma 18h45-20h, Collège 9, rez-de-chaussée.

Médiation familiale
(Association neuchâteloise). Place de l'Hôtel-de-Ville 1, 032 886 80 15.

NOMAD, La Chaux-de-Fonds
Aide et soins à domicile. Pont 23, La Chaux-de-Fonds. 032 886 88 88.

Prévention pour jeunes et adultes
La Balise. Accompagnement, soutien et écoute en matière d'addictions. Daniel-JeanRichard 5, La Chaux-de-Fonds. Lu, ma 17-19h. Me 14-18h. 032 913 12 28 ou 079 520 02 52.

Procap
La Chaux-de-Fonds, Vieux-Cimetière 5, tél. 032 968 00 33. Permanence téléphonique, lu-ma, je 14-17h. Entretiens et conseils en matière d'assurances sociales uniquement sur rendez-vous.

SEL - Système d'échange local
Chaque dernier mardi du mois (sauf juillet et décembre), 19h-21h, au café de l'Univers, 1er étage. Renseignements: M.-J. Boillat, 032 968 75 88 ou M. Hans, 032 913 96 74.

Service de la jeunesse
Renseignements et inscriptions aux activités: secrétariat, 032 967 64 90, lu-ve 8h30-11h30.

Sida
Groupe sida Neuchâtel: tests anonymes, sur rendez-vous au 032 737 73 37.

SOS futures mamans
Numa-Droz 181, 24/24h, 079 772 16 90.

Toxicomanie
Centre de prévention et de traitement de la toxicomanie, Hôtel-de-Ville 27. Lu-ve 8h-12h/14h-18h, 032 967 86 00. Urgences: s'adresser au médecin de service. Le Seuil, Jaquet-Droz 22, centre d'accueil pour personnes toxicodépendantes, 032 968 52 42; lu, ma, je, ve 10h-15h. Repas à midi.

Violence - Solidarité femmes
Violences conjugales. Rue du Marché, 8, La Chaux-de-Fonds, 032 886 46 36.

LE LOCLE

Alcoolisme
CENEA, Centre neuchâtelois d'alcoologie, France 14, information, prévention et traitement de l'alcoolisme, lu-ve, 032 931 28 15 .

Avivo
032 931 76 27.

Croix-Rouge
Service des transports, 8h-11h30, 032 886 82 32. Centre de puériculture, Côte 2 (Dr Giordano), je 14h-17h30; permancence téléphonique, 032 886 88 66, les jours ouvrables 8h-9h.

NOMAD Le Locle
Aide et soins à domicile. Grande-rue 16, Le Locle. 032 886 88 88.

Pro Senectute
032 886 83 00. Lu/ve 8h-11h30/14h-16h.

LITTORAL-EST

Infirmières indépendantes à domicile
7/7 078 824 46 72

NOMAD Marin
Aide et soins à domicile. Av. des Champs-Montants 12a, Marin-Epagnier. 032 886 88 88.

Services bénévoles
Cornaux, Cressier, 079 822 71 06, heures de repas. Marin-Epagnier, 032 756 02 80, 8h30 à 10h. Le Landeron, Lignières, 079 379 52 39, lu/me 8-12h. Saint-Blaise, Hauterive, 079 374 77 66, 9-11h
h/13h30-17h. www.vivre-sans-fumer.ch
Hauterive, 079 374 77 66, 9-11h.

LITTORAL-OUEST

Infirmières indépendantes
A domicile et soins palliatifs. 7/7, 079 33 22 600.

NOMAD Peseux
Aide et soins à domicile. Chasselas 1, Peseux. 032 886 88 88

NOMAD Perreux
Aide et soins à domicile. Hôpital 24, Boudry. 032 886 88 88

Service de transports bénévoles
Colombier et Bôle, 079 415 13 49. Peseux, Corcelles, Cormondrèche, 079 735 32 08, lu, me, ve 9-11h. Auvernier, 032 731 56 73, lu-ve 8h-11h. Béroche, 079 390 91 41 lu, me, ve 9h-11h. Bevaix, 078 610 62 60. Rochefort et Montmollin, 032 855 10 87.

AVIS DE NAISSANCES

Parution: mardi, jeudi et samedi
Délai de remise: la veille de parution à 16h
Contact: Publicitas SA - e-mail: neuchatel@publicitas.ch - tél. 032 729 42 42

Eline est heureuse d'annoncer la naissance de son petit frère

Corentin

le 26 août 2016

Noémie et Grégory Christen (Bissat)

028-788098

ILS SONT NÉS UN 1ER SEPTEMBRE

Blaise Cendrars (Frédéric Louis Sauser): écrivain suisse, né à La Chaux-de-Fonds en 1887
Gaël Monfils: tennisman français, né à Paris en 1986
Hakan Sükür: footballeur turc, né à Adapazari en 1971
Bill et Tom Kaulitz: membres du groupe Tokio Hotel, à Leipzig en 1989

LE SAINT DU JOUR

Amédée: évêque de Lausanne au 12e siècle

LE PRÉNOM DU JOUR: GILLES

Ce prénom vient du grec et signifie «protection». Les **Gilles** tiennent beaucoup à leur indépendance. Ils font preuve d'une grande habileté et savent saisir les opportunités. Ils s'adaptent très bien aux situations nouvelles.

IMPRESSUM

SOCIÉTÉ ÉDITRICE: SNP Société Neuchâteloise de Presse SA
Directeur général et éditeur: Jacques Matthey

RÉDACTION EN CHEF
Rédacteur en chef: Nicolas Willemin
Rédactrice en chef adjointe: Sophie Winteler
redaction@lexpress.ch - Tél: 032 723 53 00
redaction@limpartial.ch - Tél: 032 910 20 00

RÉDACTION
Enquêtes-Région: Léo Bysaeth (resp.), Pascal Hofer (resp. des magazines), Vincent Costet, Daniel Droz, Virginie Giroud, Luc-Olivier Erard.
ne.canton@lexpress.ch / ne.canton@limpartial.ch
forum@lexpress.ch / forum@limpartial.ch

Littoral & Vallées: Florence Veya (resp.), Jacques Girard (Forum), Antonella Fracasso (Val-de-Ruz), Matthieu Henguely (Val-de-Travers), Nicolas Heiniger, Frédéric Mérat, Santi Terol.
littoral@lexpress.ch / vallees@lexpress.ch

Montagnes, Jura & Jura bernois: Stéphane Devaux (resp.), Sylvie Balmer, Claire-Lise Droz, Sylvia Freda, Robert Nussbaum, Alain Prêtre, Gérard Stegmüller (Jura + Jura bernois).
montagnes@limpartial.ch
jura.bernois@limpartial.ch
jura.canton@limpartial.ch

Sports: Emanuele Saraceno (resp.) Julian Cerviño, Laurent Merlet, Emile Perrin, Patrick Turuvani.
sport@lexpress.ch / sport@limpartial.ch

Suisse-Monde-Eco: *arpresse@arpresse.ch* François Treuthardt, Julie Pellaux, Jason Huther (ESH); Christiane Imsand, Ariane Gigon, Sandrine Hochstrasser, Rachel Richterich, Christine Wuillemin, Pascal Baeriswyl, Philippe Boeglin, Jérôme Cachin, Pascal Fleury, Thierry Jacolet, Kessava Packiry, Pierre-André Sieber («La Liberté»).

Le Mag: Dominique Bosshard, Catherine Favre
magazine@lexpress.ch
magazine@limpartial.ch

Secrétariat de rédaction: Michel Merz (resp.), Jérôme Bernhard, Catherine Lestage, Catherine Lüscher, Jean-Michel Pauchard.
redaction@lexpress.ch
redaction@limpartial.ch

Internet: Stéphanie Giroud, Lea Gloor.
redaction@arcinfo.ch

Photographes: Christian Galley, Lucas Vuitel, David Marchon. Juancarlos Duque (rédacteur image), Catherine Lestage.

Infographiste: François Allanou, Lorella Pascale
Dessinateur: Vincent L'Epée

AVIS MORTUAIRES

†

Tu aimais la vie, la nature, la forêt,
le chant des oiseaux.
Tu aimais rire.
Nous nous en souviendrons.

C'est avec beaucoup d'émotion que nous faisons part du décès de

Monsieur

Marcel AUBRY

notre cher papa, beau-papa, grand-papa, arrière-grand-papa, frère, beau-frère, oncle, parrain, cousin, neveu, parent et ami qui s'est endormi paisiblement à l'âge de 88 ans, muni des Sacrements de l'Eglise.

Ses enfants, petits-enfants et arrière-petits-enfants:
Jean-Marie et Sylvia Aubry-Aubry, Territet
Céline et Denis Loutan, leurs enfants Maëline, Théo, Zélie
Marie-Danielle Aubry
Denis Aubry et son amie Elena
Catherine et Patrice Theurillat-Aubry, Cudrefin
Joëlle et Olivier Obrist et leurs enfants Aydan, Eliot
Madeline et Pascal Obrist et leurs enfants Noéline, Manon, Lucas
Fabienne et Joseph Pedriale-Aubry, Crissier
David, Eléonore, Julien Pedriale

La messe et le dernier adieu auront lieu en la basilique Notre-Dame de l'Assomption (église rouge) de Neuchâtel, le vendredi 2 septembre à 13 heures, suivis de la crémation.

Marcel repose au pavillon du cimetière de Beauregard, Avenue Edouard Dubois 27, 2000 Neuchâtel.

Neuchâtel, Portes-Rouges 139, le 31 août 2016

Ses enfants et leur famille, sa sœur, son filleul, ainsi que les familles parentes, alliées et amies, ont la tristesse de faire part du décès de

Madame

Lucie MEYER-KERNEN

qui s'est endormie sereinement, le 31 août 2016.

Le culte d'adieu aura lieu au temple de Lonay, le vendredi 2 septembre, à 14 heures, suivi des honneurs, à 14h30.

Eternel! Je cherche en toi mon refuge.
(Psaume 71)

REMERCIEMENTS

La famille de

Katia PROBST

tient à vous dire de tout cœur combien
votre témoignage d'affection et de sympathie
par vos messages, envoi de fleurs,
dons et votre présence à la cérémonie d'adieu
ont été appréciés et d'un grand réconfort.

Bevaix, août 2016

028-788107

A chacun de vous, parents, amis et connaissances
qui avez partagé des moments de sa vie et qui vous êtes associés
à notre peine, par votre présence, vos messages, vos fleurs
et vos dons lors du décès de

Nadia ERB

nous vous disons un grand merci ému et sincère.

Ses parents, sa sœur

Couvet, septembre 2016

Profondément touchée par vos témoignages de sympathie
et d'affection reçus lors du deuil de

Charles-André WEHRLI

la famille vous remercie de l'avoir entourée par votre présence,
vos messages, vos fleurs et vos dons.

Le Locle, septembre 2016

132-283909

Profondément touchés par les nombreux
témoignages de sympathie, d'affection et d'amitiés
et par les hommages rendus à

Monsieur

Antonio BRUNETTI

son épouse, ses enfants et famille expriment
leur gratitude et remercient sincèrement
toutes les personnes qui par leurs présences, leurs messages,
leurs envois de fleurs ou leurs dons ont pris part à leur pénible épreuve.

Neuchâtel, septembre 2016

028-788089

Je sais en qui j'ai mis ma confiance,
et je suis persuadé qu'il est assez puissant
pour garder ce que je lui ai confié.
2 Timothée 1:12

NEUCHÂTEL

Conducteur blessé rue du Rocher

Hier à 4h30, un automobiliste français âgé de 28 ans circulait en descendant la rue du Rocher, à Neuchâtel. Arrivé à la hauteur du numéro 38, il a dévié sur la voie de gauche, et sa voiture est allée percuter avec son avant gauche, l'avant gauche du véhicule d'un automobiliste de Neuchâtel âgé de 58 ans, qui montait normalement la rue du Rocher. A la suite du choc, le premier véhicule a terminé sa course sur le toit. Une ambulance a pris en charge son conducteur. La route a dû être fermée pendant une heure. COMM

LES HAUTS-GENEVEYS

Incendie d'un véhicule

Hier vers 17h aux Hauts-Geneveys, pour une cause technique, un véhicule stationné devant la piscine a pris feu. Sur place, les pompiers ont maîtrisé les flammes. Le véhicule a été pris en charge par le dépanneur de service. COMM

L'ÉPHÉMÉRIDE

1er septembre 1939: début de la Seconde Guerre mondiale

La Seconde Guerre mondiale éclate le 1er septembre 1939. A 4h45 du matin, les troupes allemandes envahissent la Pologne, sans déclaration de guerre. Pendant qu'un croiseur cuirassé ouvre le feu sur l'arsenal de la marine polonaise dans le port de Dantzig, 53 divisions allemandes passent à l'attaque, appuyées par l'aviation qui détruit rapidement au sol l'essentiel de la chasse polonaise. La Pologne devient donc le premier pays à goûter à la «guerre éclair» des nazis; elle ne dispose manifestement pas des troupes et de l'équipement militaire pour lui permettre d'opposer une résistance valable. Le 29 du même mois, Varsovie capitulera.

Cela s'est aussi passé un 1er septembre

1999 - L'Allemagne est officiellement à nouveau dirigée depuis Berlin, ce qui met un terme à un processus enclenché depuis la chute du Mur de Berlin il y a presque dix ans. Gerhard Shroeder, qui avait émis le souhait de gouverner à Berlin depuis son élection de l'automne précédent, a pris ses fonctions dans la capitale historique le 23 août et le Parlement a tenu sa première session ordinaire dans un Reichstag remis à neuf, près de la Porte de Brandebourg, le 8 septembre.

1983 - Un Mig soviétique abat un Boeing 747 coréen au-dessus de l'île de Sakhaline. Il y a 61 Américains parmi les 269 occupants tués. Parti de New York, l'appareil se dirigeait vers Séoul lorsqu'il a dévié de sa route pour survoler le territoire soviétique pendant deux heures. Le président Ronald Reagan qualifie le geste d'acte de barbarie. Le commandant de l'armée de l'air soviétique évoquera l'hypothèse d'une confusion du 747 avec un avion de reconnaissance américain. Il semble par ailleurs que le pilote sud-coréen n'ait pas répondu aux sommations d'usage des chasseurs soviétiques, exigeant qu'il se pose sur l'aéroport le plus proche.

1981 - Albert Speer, qui a été ministre de l'armement et architecte d'Adolf Hitler, meurt à l'âge de 76 ans des suites d'une hémorragie cérébrale. Le 1er octobre 1946 il avait été condamné à 20 ans de prison par le tribunal international de Nuremberg.

EMERY Pompes Funèbres
Ecoute
Respect
Disponibilité
Une aide précieuse et personnalisée
Toute formalité - Prévoyance
032 841 18 00 24H/24

AIR DU TEMPS

VIRGINIE GIROUD

L'ère des châteaux de sable

«Maman, cette vieille route, elle existait déjà quand tu étais petite?» Je fais fi de l'allusion à mon jeune âge et savoure l'engouement du chérubin qui, du haut de ses cinq ans, s'enflamme pour la voie romaine qu'il est en train de piétiner. *«C'est quoi qui passait par là, des chars, des locos?»*

Je nage en plein bonheur: c'est les vacances et nous entamons la visite de notre troisième lieu culturel en une semaine. Troisième! Après cinq longues années sans pouvoir entrer dans un musée, une expo ou une église par crainte de voir mon ouragan de marmaille détruire les lieux, j'ose enfin tenter la visite d'un site gallo-romain ou d'une abbaye cistercienne. Et, miracle, les gamins semblent intéressés. Fascinés même!

C'est décidé: finis les zoos-câlins dégoulinants de chèvres gavées aux pop-corns, terminées les places de jeux encombrées, les salles de défouloir étouffantes et les journées entières à construire des forteresses de sable aussitôt déchiquetées par la mer. Place à la culture et à la découverte du monde! L'an prochain, je les emmène à Berlin, New York, Buenos Aires.

«Maman, z'ai soufflé toutes les bougies!», s'enthousiasme le minus en me montrant les cierges à l'entrée de la cathédrale, tous éteints. On a embarqué les gamins et on est vite retournés faire des châteaux sur la plage.

LA PHOTO DU JOUR

Des touristes mitraillent le tunnel de base du Gothard à la station de Sedrun (GR). KEYSTONE

LA MÉTÉO

Lever **6h53** Coucher **20h11**

Lever **6h49** Coucher **20h15**

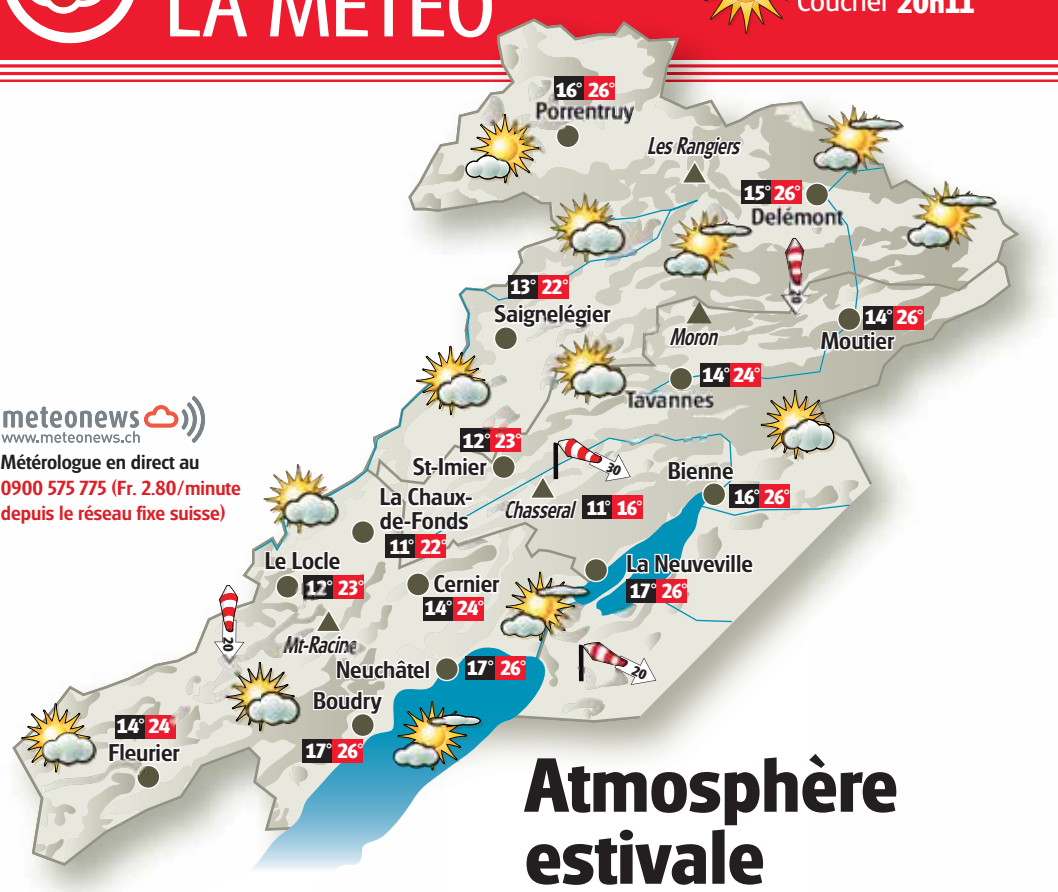

Atmosphère estivale

Un temps ensoleillé et chaud l'emportera ce jeudi avec quelques formations nuageuses, plus nombreuses cet après-midi en montagne. Le soleil restera généreux jusqu'à samedi, puis les passages nuageux à moyenne et haute altitude seront plus importants dimanche. Nous retrouverons ensuite un bon ensoleillement et les températures conserveront un niveau estival.

TEMPÉRATURES RÉGIONALES

BÉVILARD	14°	24°
BRÉVINE (LA)	8°	22°
BRENETS (LES)	14°	24°
COURT	15°	26°
COURTELARY	12°	23°
COUVET	14°	24°
CREUX-DU-VAN	12°	17°
DOMBRESSON	14°	24°
ESTAVAYER-LE-LAC	17°	26°
GRANGES	15°	26°
LANDERON (LE)	16°	26°
MONT RACINE	12°	17°
NOIRMONT (LE)	13°	22°
PONTS-DE-MARTEL (LES)	8°	22°
RANGIERS (LES)	13°	22°
SAINT-AUBIN	17°	26°
SAINTE-CROIX	13°	21°
SAINT-URSANNE	15°	26°
SONCEBOZ	14°	24°
TRAMELAN	12°	23°
VERRIÈRES (LES)	13°	21°
VUE-DES-ALPES	13°	18°
YVERDON	17°	26°

DANS LE MONDE AUJOURD'HUI

ATHÈNES	beau temps	30°
BANGKOK	pluies orageuses	34°
BARCELONE	bien ensoleillé	29°
BERLIN	bien ensoleillé	24°
BRUXELLES	bien ensoleillé	24°
LE CAIRE	bien ensoleillé	37°
LONDRES	assez ensoleillé	22°
LOS ANGELES	bien ensoleillé	30°
MONTRÉAL	bien ensoleillé	22°
MOSCOU	bien ensoleillé	18°
NEW YORK	pluies orageuses	30°
PARIS	bien ensoleillé	28°
RIO DE J.	soleil, orage possible	27°
ROME	bien ensoleillé	30°
TOKYO	beau temps	30°

SUR NOS LACS

	Température de l'eau	Direction et vitesse du vent	Niveaux des lacs
Neuchâtel	23°	Joran 1 Bf	429.38 m
Bienne	21°	Joran 1 Bf	429.37 m

Niveau du lac des Brenets: 746.75 m

EN SUISSE AUJOURD'HUI

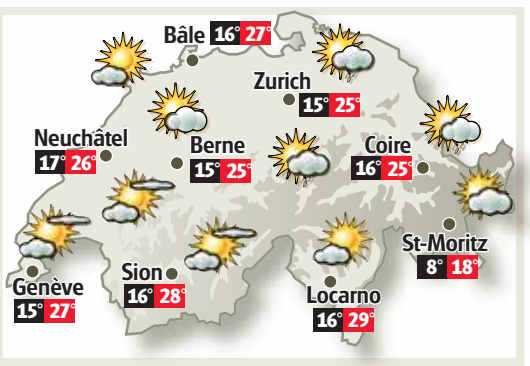

ÉVOLUTION DES TEMPÉRATURES SUR 7 JOURS

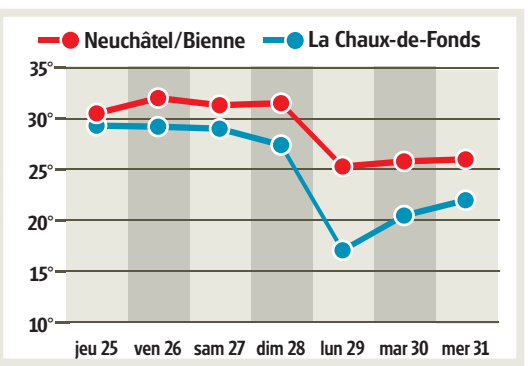

PRÉVISIONS À QUATRE JOURS POUR L'ARC JURASSIEN

	pied du Jura	à 1000m
VENDREDI 2	15° 27°	11° 22°
SAMEDI 3	16° 28°	11° 24°
DIMANCHE 4	17° 27°	13° 22°
LUNDI 5	17° 27°	14° 22°

FIABILITÉ: 8/10 — FIABILITÉ: 7/10 — FIABILITÉ: 7/10 — FIABILITÉ: 6/10

SUDOKU N° 1645

Complétez la grille en utilisant les chiffres de 1 à 9. Ils doivent obligatoirement figurer une seule fois dans chaque ligne, chaque colonne et chaque carré de 3X3. Solution dans notre prochaine édition.

Solution de la grille précédente n° 1644

1	5	9	7	2	3	6	4	8
7	2	4	9	6	8	3	1	5
3	6	8	1	5	4	2	7	9
4	8	7	3	9	1	5	6	2
2	1	3	5	8	6	7	9	4
6	9	5	4	7	2	8	3	1
5	3	1	8	4	7	9	2	6
8	7	2	6	1	9	4	5	3
9	4	6	2	3	5	1	8	7

Difficulté 3/4

1			8	7		9	6	
	5	9	4			8		3
9	4		6					
2	3						9	1
					1		4	5
3		6			7	5	2	
	7	2		3	9			6

Grille proposée par la filière informatique de gestion Hes·so

PUBLICITÉ

Inauguration et invitation à la rencontre de votre nouvelle équipe!

GARAGE DES VIGNES LA NEUVEVILLE

Garage des Vignes SA
Route de Neuchâtel 13 - CP 425 - 2520 La Neuveville
Tél. +41 32 751 22 04 / Fax +41 32 751 17 89 / info@garage-des-vignes.ch / www.garage-des-vignes.ch