

L'EXPRESS

FEUILLE D'AVIS DE NEUCHÂTEL, FONDÉ LE 2 OCTOBRE 1738



FOIRES
NewPort Expo s'ouvre, Modhac fera défaut **PAGE 7**

VENDREDI 21 OCTOBRE 2016 | www.arcinfo.ch | N° 244 | CHF 2.70 | J.A. - 2002 NEUCHÂTEL

Les fronts sont désormais fixés sur la réorganisation de l'HNE

HÔPITAL NEUCHÂTELOIS Les débats de la commission parlementaire sur l'avenir de l'HNE donnent un aperçu de ceux qui attendent maintenant la population.

MAJORITÉ Si la majorité adopte les vues du Conseil d'Etat sur la réorganisation spatiale de l'Hôpital neuchâtelois, elle a quand même fait preuve d'esprit critique.

MINORITÉ Les opposants ont pu se compter. Ils présentent une synthèse de leurs positions et demandent des réponses. Tour d'horizon des acquis et des questions. **PAGE 3**

Lara Gut part sereine à la reconquête du grand globe



SKI ALPIN La Coupe du monde reprend ses droits dès demain avec le géant dames de Sölden. Victorieuse du classement général la saison passée, Lara Gut se sent prête à défendre son bien. Mais elle sait que, malgré la retraite définitive de Tina Maze, la concurrence sera féroce.

PAGE 22



NEUCHÂTEL
Une motion pour adopter des sacs en papier **PAGE 9**

HÔTEL JUDICIAIRE
Avocats sur le Littoral, des députés critiquent le projet **PAGE 5**

FAUNE
Le peuple migrateur survole les crêtes neuchâteloises **PAGE 11**

LA MÉTÉO DU JOUR

pied du Jura	à 1000m
6° 10°	2° 5°

SOMMAIRE
Feuilleton **PAGE 14** Télévision **PAGE 29**
Cinéma **PAGE 15** Carnet **P. 30-31**

NEW PORT EXPO
DU 21 AU 30 OCTOBRE 2016

VENDREDI 21 OCTOBRE 2016
INAUGURATION OFFICIELLE À 16H00
OUVERTURE AU PUBLIC À 17H30
DÈS 18H00 **PIANO BAR** AVEC PHILIPPE BEFORT
SUIVIE D'UNE **SOIRÉE VINTAGE 80'S** BY RODOLPHE AVANT CLUB

PLACE DU PORT À NEUCHÂTEL
ENTRÉE GRATUITE
→ Du lundi au vendredi 14h00 - 21h00
→ Samedi et dimanche 11h00 - 21h00
RESTAURANTS
→ 11h00 - 01h00 / 02h00

GRAND CONCOURS
Participez en téléchargeant gratuitement l'application

INVITÉ D'HONNEUR

anzère
VALAIS SWITZERLAND



2 FORUM

POINT
DE VUEJACQUES
GIRARD
JOURNALISTE

Un libre-échange à géométrie variable

Décidément, le Brexit – la fracassante sortie de l'Union européenne voulue par le peuple britannique – ne semble avoir rien appris aux dirigeants des pays européens, ni à ceux de l'Union, lorsqu'il s'agit de promouvoir le Traité transatlantique de libre-échange entre les Etats-Unis et l'UE (TTIP). Un accord en gestation avancée qui suscite des oppositions de plus en plus vives au sein de l'opinion européenne.

Ainsi la chancelière allemande Angela Merkel s'est-elle fendue tout récemment d'une déclaration pour le moins étrange lors de la journée de l'industrie allemande à Berlin. Pour elle, en effet, les critiques envers le TTIP relèvent tout simplement d'un antimécanisme primaire. Cette vision ô combien réductrice d'un accord qui vise à créer la plus vaste zone de libre-échange au monde laisse pantois. D'autant que le manque d'information – il a fallu des fuites organisées pour qu'on en sache davantage – est flagrant sur cette négociation qui concerne plusieurs centaines de millions de citoyens du Vieux-Continent.

C'est surtout une manière pour le moins méprisante, de la part d'une dirigeante de cette stature, d'écarter toute forme de discussion sur cet accord, alors même que plusieurs de ses propres ministres ne se gênent pas pour le descendre en flammes. Il faut rappeler que le TTIP ne porte pas tant sur les droits de douane, déjà réduits à presque rien, que sur les clauses dites non tarifaires, celles qui concernent les règles sanitaires, sociales et environnementales en particulier, qui seraient de fait alignées sur celles des Etats-Unis, beaucoup moins contrai-

gnantes. Il y a plus grave: selon le TTIP, un tribunal arbitral sera amené à trancher les différends entre Etats. Or l'instance prévue est une cour privée qui se constitue elle-même, sans aucun contrôle étatique et dont les juges ne seront pas tenus de prouver leur indépendance. Une telle instance existe d'ailleurs déjà sous une forme similaire, en vertu des accords actuels, et elle ne cesse de susciter des réticences. De façon tout aussi incompréhensible, les Etats-Unis réclament un accès sans restriction aux marchés publics européens, tout en refusant la réciprocité aux entreprises de l'Union. Une clause protectionniste qui en dit long sur les intentions de Washington de faire prévaloir son statut de seule superpuissance planétaire.

Pour faire bref, le TTIP est à l'avantage quasi exclusif des multinationales. Elles auraient ainsi le moyen de mettre à genoux les Etats qui se rendraient coupables d'entrave au commerce, avec les réclamations de dommages-intérêts que l'on peut bien imaginer. Des sanctions déjà appliquées par les Etats-Unis de façon unilatérale, comme on l'a vu à propos de la Deutsche Bank. Le TTIP affecterait certes également certains secteurs économiques américains. Et c'est bien pourquoi Hillary Clinton, favorite de l'élection présidentielle de novem-

bre, choyée par Wall Street, fait pour l'heure mine de s'y opposer. Mais comme la candidate se trouve dans le sillage politique de Barack Obama, qui fait le forcing pour que l'accord soit signé avant la fin de son mandat – ce qui est de moins en moins probable –, on peut parier que sa ligne va s'infléchir après son entrée en fonction.

La polémique autour du TTIP est parfaitement révélatrice du climat de défiance qui prévaut aujourd'hui envers l'Union européenne...

Ce qui reste confondant en l'espèce, c'est la sujétion dont font preuve les dirigeants européens envers Washington. Même si François Hollande, dans un de ces revirements opportunistes dont il a le secret, milite maintenant contre le TTIP qu'il appelait de ses vœux il y a deux ans encore alors qu'il savait déjà pertinemment qu'il porterait un coup fatal à son agriculture. Tel qu'il est conçu actuellement, le TTIP a en effet clairement pour but d'assurer une hégémonie économique américaine sur le Vieux Continent.

La polémique autour du TTIP est parfaitement révélatrice du climat de défiance qui prévaut aujourd'hui envers l'Union européenne et les gouvernements de ses membres. Les citoyens européens ont le sentiment d'être livrés pieds et poings liés à une «logique» marchande présentée comme inéluctable. Ils n'ont pas tort. Ils ont surtout bien compris la différence qu'il y a entre vassalisation et partenariat. ●

LE CLIN D'ŒIL



PLEIN LES YEUX Un somptueux matin d'automne comme on les aime.

PHOTO ENVOYÉE PAR ÉRIC JACOT, DU LOCLE

ARCINFO.CH

Les articles les + lus (19.10)



1. La Chaux-de-Fonds: des burgers 100% helvétiques arrivent sur le Pod.

2. France: la petite Djenah, enlevée par son père à Grenoble, a été retrouvée en bonne santé.

3. Cressier: candidat au Conseil communal, Laurent Richard est pourtant convoqué par le bureau de dépouillement.

Rendez-vous sur www.arcinfo.chCOURRIER
DES LECTEURSPROCHAINES ÉLECTIONS
COMMUNALESPourquoi
un système
proportionnel?

Je n'ai jamais compris pourquoi nos cinq conseillers communaux doivent être élus au système proportionnel! Ce système avantage le nombre plutôt que la compétence. Cela va bien pour

le Conseil général ou, sur le plan cantonal, le Grand Conseil, là où les partis cherchent à élire le plus de représentants possible. Ce n'est pas la même chose pour un exécutif comme le Conseil communal. Là, il nous faut des personnalités compétentes, indépendantes de la force des partis. Une élection au système majoritaire donnerait à chacun la possibilité de voter pour le ou les candidats qu'il considérerait comme les meilleurs pour le job et non pas pour une liste partisane. Il pourrait arriver, mais rarement, qu'un parti faible ait plus de représentants qu'un parti fort. Mais qu'est-ce que cela pourrait bien faire dans une ville comme Neuchâtel où il n'y a pas de grand problème idéologique?

Jean-Jacques de Reynier
(Neuchâtel)

CONTRÔLES RADAR
Et les autres
infractions?

Le reportage effectué durant un contrôle de vitesse publié le 16 septembre a retenu toute mon attention. Un grand merci à la police neuchâteloise qui effectue ces contrôles à juste titre, et qui a même la délicate attention de m'en informer (non, pas systématiquement, mais au coup par coup!) a posteriori, en accompagnant leur missive d'un bulletin de versement pour solliciter une modeste contribution à la caisse de solidarité en faveur des agents nécessaires...! Il est vrai que je me fais cueillir de temps à autre pour un dépassement de... 2 ou 3 km/h (après déduction du rabais!), et je ne peux que m'en prendre à moi-même.

A cette vitesse je ne pense pas constituer un danger, mais j'accepte la sanction (parmi 76 000 autres!) sans... amertume, considérant que c'est aussi une manière de contribuer à la réduction du déficit des finances publiques. Mais il y en aurait d'autres, qui demeurent inexploitées... Votre article mentionne la situation du Pont-Noir à Valengin. Je suggère de poser une fois Frank à quelques centaines de mètres du radar fixe que les connaisseurs évitent en ralentissant avant de remettre la gomme: il fera sauter la banque (et nous serons exonérés d'impôts)! Vive l'invention et la mise au point d'un dispositif automatique qui permettrait de détecter les véhicules sans aucun ou avec un éclairage défectueux, (de jour comme en galeries) et ceux sans dispositif «mains libres»

dont les conducteurs n'ont plus une mobilité suffisante pour actionner leur clignoteur à la sortie des giratoires ou lors d'un changement de voie de circulation. Des sommes abyssales à gagner! Par avance mes félicitations sonnantes et trébuchantes à ce généreux inventeur...!

Pierre Kipfer (Neuchâtel)

LOBBYING À BERNE
Une plaisanterie?

A propos de l'article paru le 17.10

Après avoir lu attentivement quelles tâches étaient confiées à cette agence, j'ai d'abord cru à une plaisanterie. Ce travail est exactement celui que tout conseiller d'Etat est censé faire pour bien diriger ses services. Il y aurait là une économie à faire plus

importante que celle qui a été tentée sur le dos du bibliobus.

Marc-Louis Gindrat
(Cortailod)

RAPPEL

RÉSERVES La rédaction se réserve le droit de publier ou non, de titrer, d'illustrer ou de limiter le propos à l'essentiel.

SIGNATURES Les textes doivent être signés (nom et lieu). Ils seront accompagnés d'un numéro de téléphone auquel la rédaction pourra joindre l'auteur.

LONGUEUR Les textes seront limités à 1500 signes maximum (espaces inclus).

INFO

Pour nous joindre: Rédaction de L'Express, Pierre-à-Mazel 39, 2001 Neuchâtel – E-mail: redaction@lexpress.ch
Rédaction de L'Impartial, Rue Neuve 14, 2300 La Chaux-de-Fonds – E-mail: redaction@limpartial.ch

HNE Le dossier mûrit en vue de l'échéance du printemps prochain.

Après la commission, la minorité synthétise ses désaccords

RAPPEL DES FAITS

La commission parlementaire chargée d'examiner la réorganisation spatiale de l'Hôpital neuchâtelois a rendu public son rapport mercredi (notre édition d'hier). Hier après-midi, la minorité a diffusé le sien. Les fronts sont désormais bien fixés. L'occasion de faire le tour des acquis et des questions ouvertes.

LÉO BYSAETH

L'adoption projet de loi du Conseil d'Etat sur l'Hôpital neuchâtelois par la commission parlementaire marque une étape importante dans la progression de ce dossier. Mais la messe est loin d'être dite. Car la commission propose, le Grand Conseil dispose.

Les députés devront approuver ou non les amendements acceptés en commission. Et ils devront aussi se prononcer sur le rapport de la minorité, rendu public hier après-midi.

Examen en deux temps. Premier temps: quels sont les principaux acquis de la discussion en commission. Deuxième temps: quelles sont les principales critiques de la minorité.

LES ACQUIS

Les commissaires qui veulent que la chirurgie ne soit pas totalement abandonnée dans les Montagnes ont pu célébrer une petite victoire en faisant adopter un amendement exigeant que l'HNE étudie dans les deux ans l'opportunité d'offrir des prestations de chirurgie élective et/ou ambulatoires légères dans la future polyclinique. Avec la nécessité de veiller que ces activités ne compromettent pas la taille critique exigée pour la pérennité des presta-



Pancarte brandie lors de la manifestation où a été lancée l'initiative Pour deux hôpitaux sûrs, autonomes et complémentaires en mars dernier à La Chaux-de-Fonds. KEYSTONE

Une votation... ou deux, c'est selon!

Le peuple neuchâtelois tranchera, le 12 février prochain, entre deux conceptions de son système hospitalier. Il aura le choix entre le projet du Conseil d'Etat et l'initiative du Groupe interpartis de La Chaux-de-Fonds (GTIH). Le premier consacre, essentiellement, la centralisation des soins aigus à Neuchâtel et celle des soins de réadaptation dans les Montagnes. La seconde préconise une organisation nouvelle, avec deux hôpitaux autonomes, offrant chacun toute la palette des soins.

Une fois ce choix effectué, les citoyens pourraient encore avoir à se prononcer, potentiellement en juin prochain, sur l'initiative du collectif

Le Haut veut vivre, qui réclame une maternité dans les Montagnes.

Du côté du collectif, on se refuse pour l'heure à confirmer les rumeurs insistantes selon lesquelles ce texte pourrait être tout simplement retiré. Robin Erard, membre du collectif, précise le raisonnement. «Nous pensions au départ que le projet étatique serait opposé à notre initiative maternité, qui était seule en lice.»

Le militant admet qu'il est logique d'opposer désormais deux textes portant sur l'organisation générale et de traiter séparément un texte qui porte sur un aspect sectoriel. Par ailleurs, il place l'éventuel retrait de ce texte

dans une suite politique. «Si la population refuse massivement l'initiative du GTIH en février, il ne serait guère légitime de lui demander deux mois plus tard si elle veut d'une maternité dans les Montagnes qui, de fait, implique le maintien de soins aigus», reconnaît-il. Mais, dernière nuance, selon la structure du refus – en clair, si les citoyens du Haut adoptent massivement l'initiative pour deux hôpitaux et ne sont battus que par le rejet tout aussi massif de ceux du Bas – le collectif réfléchira à deux fois avant de retirer son texte. A ce stade, toutefois, aucun retrait n'est envisagé avant l'issue du premier vote, prévu en février. ◉

tions offertes sur le site principal. La commission soutient l'intégration d'une polyclinique pédiatrique dans les Montagnes. Durant la phase transitoire, les soins aigus doivent être maintenus sur les deux sites. La commission confirme aussi que, contrairement à certaines craintes, «il n'y a pas de volonté de supprimer le plateau technique d'imagerie du site de La Chaux-de-Fonds», prestations qui «doivent être fournies de jour comme de nuit.»

LES CRITIQUES

Le rapport de la minorité (trois UDC, deux populistes, un socialiste) synthétise les critiques émises ces dernières années par ceux qui estiment qu'en voulant centraliser le système, l'HNE et le gouvernement font fausse route. La minorité veut que le canton choisisse «un système plus modeste et en accord avec nos finances.»

Les commissaires minoritaires «ne nient pas la nécessité de revoir le fonctionnement de l'HNE», mais, sans surprise «regrettent vivement l'orientation» du rapport, qui «ne tient aucun compte de la volonté populaire de maintenir une forme d'équilibre sanitaire entre les Montagnes neuchâteloises et le Littoral.»

Dictature de la «taille critique»

La minorité regrette que le mandat qui a abouti à la rédaction du rapport du Conseil d'Etat n'ait pas inclus l'étude de la variante «deux hôpitaux régionaux.» Elle conteste la notion de «taille critique» lorsqu'elle est brandie pour justifier «la centralisation totale des soins aigus». Pour elle, de nombreuses activités (ORS, orthopédie, gynécologie, chirurgie générale, maladie du rein, urologie) pourraient être faites dans les Montagnes sans porter atteinte aux prestations offertes dans le site principal.

Les commissaires minoritaires dénoncent «la fuite en avant de l'HNE et du canton dans une course effrénée pour avoir un hôpital 'mini-universitaire' qui ne produirait que 4 millions d'économies potentielles à l'horizon 2023, malgré plus de 500 millions de francs de reprises de dettes et de cautionnements.»

CE QUI NE SE FERA PAS

SITE UNIQUE L'idée d'un site unique qui regrouperait la totalité des activités hospitalières est définitivement hors course. Plus personne ne défend cette variante, écartée par le comité de pilotage à l'origine du rapport du gouvernement, mais dont on sait qu'elle avait au départ les faveurs du monde médical.

DOMICILIATION Soutenu par des commissaires UDC, l'amendement du popiste loclais Cédric Dupraz exigeant que «l'employé doit élire, en principe, son domicile en Suisse», a été écarté de justesse (8 non, 7 oui). La commission a préféré une version plus légère, qui prévoit une exigence de domiciliation uniquement en fonction des nécessités du service.

«Le rapport ne tient aucun compte de la volonté populaire de maintenir une forme d'équilibre.»

RAPPORT DE LA MINORITÉ

La minorité relève aussi l'emplacement du futur site unique de soins aigus dans une zone urbaine difficilement accessible à certaines heures. «Je n'ose même pas imaginer ce qui pourrait se passer en cas de crise majeure», argument l'un des minoritaires, Cédric Dupraz.

La minorité est également très sceptique sur les prévisions financières. Selon ses estimations à elle, «il est probable que le concept (...) soit sous-dimensionné, afin qu'il rentre dans le cadre du décret (...)» Elle lance le chiffre de 300 millions pour le coût total de l'opération, au lieu des 240 millions avancés par l'HNE. La rentabilité de la future CTR est contestée: «La présidente du Conseil d'administration a admis qu'aucune analyse économique n'a été effectuée.» Sur ce point on peut lire dans le rapport que l'HNE assure que «le CTR aura tous les atouts pour être attractif pour la population et le personnel.» Et reconnaît que les estimations de 2014 devront être réévaluées à la lumière de «l'évolution de certaines thérapies» qui pourrait signifier le «transfert de certains patients sur le plan ambulatoire.»

Enfin, le projet ne «prend pas (assez) en compte les hôpitaux privés du canton.» Une critique maintenue alors même que la commission a accepté un amendement qui mentionne l'obligation «d'intégrer les capacités et les infrastructures des autres institutions du canton de manière efficiente (...)»

Rendez-vous à la session des 1er et 2 novembre. ◉

PUBLICITÉ

L'EXPRESS

à NewPort Expo
du 21 au 30 octobre 2016

STAND N° 162

Retrouvez-nous
dès ce soir à 17h30.

Concours quotidien
avec de nombreux
lots à gagner.

Rencontre avec
la rédaction
le jeudi 27 octobre.

PROXIMITÉ
QUALITÉ
EFFICACITÉ

Boudry
Cortailod
Areuse

divine cuisine
actuellement 50% sur les cuisines d'expo
 avenue du collège 2
 2017 boudry
 032 535 02 05
www.divinecuisine.ch

Nouveau Renault SCENIC
 La voiture familiale réinventée.

 En avant-première à NewPort Expo du 21 au 30 octobre.
Garage ROBERT SA – 2016 Cortailod – www.garage-robot.ch

Käslin Toitures SA
 Depuis 1960 à votre service
Révision et entretien tous types de toitures
www.kaslin.ch - © 032 842 11 46 - info@kaslin.ch

ELECTROTHERM SA
 Rue Louis-Favre 15
 2017 Boudry
 Tél. 032 842 16 39

Installation de chaudière et entretien de brûleur mazout et gaz
 Contrôle officiel
Info@electrotherm.ch

Landi REGION NEUCHÂTEL
 2022 Bevaix – tél. 058 434 33 00
magasin.bevaix@landiregionneuchatel.ch
 2087 Cornaux – tél. 032 757 14 01
magasin.cornaux@landiregionneuchatel.ch
 2322 Le Crêt-du-Loche – tél 032 926 40 66
magasin.cret-du-loche@landiregionneuchatel.ch
 2112 Môtiers – tél. 058 434 33 40
magasin.motiers@landiregionneuchatel.ch
agréablement différent

HONDA The Power of Dreams
CR-V BLACK EDITION
LEASING 0% +
JUSQU'À CHF 5000.-
 ECO-BONUS
ROUES D'HIVER OFFERTES SUR I-DTEC
HONDA AUTOMOBILES NEUCHÂTEL
 Garage des Jordils S.A. - Vignoble 13 - 2017 Boudry - Tél. 032 843 03 23 - Fax 032 843 03 22 www.honda-neuchatel.ch

Votre journée mérite plus d'une paire de lunettes !

KULL OPTIQUE
www.kull-optique.ch
 Patrice Kull
 Opticien diplômé SSOO
 Tél. 032 842 32 33
 Rue Louis-Favre 13-15
 2017 Boudry
Votre Varilux-Spécialiste Eyecode Expert !
VARILUX
ESSILOR
Eyezen

Service Traiteur
Plaisirs Saveurs
 UN REGARD DIFFÉRENT
www.plaisirsetsaveurs.ch
 2017 Boudry - 032 841 72 10

Le New 3008 est à découvrir et à essayer

GARAGE BERTRAND RUEDIN
 2017 Boudry
 032 842 44 23
www.garageruedin.ch

SHOP
 On est là pour vous 7/7 6h-22h
DISCOUNT
 Le plus grand choix de vins de Suisse romande
RESTAURANT
 Assiette du jour 9.50
 Menus de 11.50 à 13.50
 Tous les mardis soirs les pizzas sont à 12.-

CENTRE DE L'ÎLE À BOUDRY
www.centredelile.ch

GRAND CONSEIL Les membres de la commission parlementaire qui s'est penchée sur le projet de nouvel hôtel judiciaire font part de leur avis. Les débats seront chauds en novembre.

Dernière plaidoirie avant le verdict

RAPPEL DES FAITS

Avant-dernière étape politique – sans compter un éventuel référendum – du projet de nouvel hôtel judiciaire cantonal à La Chaux-de-Fonds, la majorité de la commission parlementaire spéciale a largement emboîté le pas au Conseil d'Etat. Reste que l'issue du vote semble très incertaine.

VINCENT COSTET

Le 1er ou 2 novembre, le Grand Conseil neuchâtelois déblocquera, ou pas, un crédit de 48,5 millions de francs pour la construction d'un nouvel hôtel judiciaire (Nhoj), rassemblant le Ministère public et le Tribunal de première instance à La Chaux-de-Fonds. Vu le montant, le vote se fera à la majorité des trois cinquièmes.

La commission parlementaire chargée d'examiner la question s'est prononcée en faveur du projet du Conseil d'Etat, par neuf voix contre quatre et une abstention. En réalité, c'était du dix contre quatre (lire ci-contre). «C'est un signal positif. Maintenant, il faut espérer que ce projet puisse enfin se concrétiser», réagit Sylvia Morel, présidente de la Ville de La Chaux-de-Fonds et députée PLR au Grand Conseil.

Même si l'affaire ne se résume pas à un match Haut - Bas, il faut remarquer que sept des quinze membres de la commission sont des députés des Montagnes. Et que trois des quatre représentants du Littoral se sont opposés au Nhoj.

Les sceptiques avancent des arguments de nature financière et d'organisation judiciaire. Mais l'hostilité parlementaire la plus marquée provient claire-



Le chantier politique du projet de nouvel hôtel judiciaire arrive dans sa phase finale. Si le Grand Conseil dit «oui» en novembre, le Nhoj prendra place à côté de la gare de La Chaux-de-Fonds. LUCAS VUITEL

ment des avocats qui exercent sur le Littoral. Membres de la commission, les avocats Béatrice Haeny (PLRN) et Michel Bise (PSN) ne cachent pas avoir prononcé un grand «non». «Ce projet de centralisation n'a aucun sens, il n'apporte rien. Il faut arrêter de vouloir faire le bonheur des gens contre leur volonté: les avocats s'y opposent publiquement et le Nhoj est loin de faire l'unanimité au sein des autorités judiciaires», déclare Michel Bise.

Pour Béatrice Haeny, la réunion sous le même toit du Ministère public (le procureur est

désormais partie au procès) et des juges est «tout simplement choquante. Ça se fait ailleurs, vraiment? Il faut arrêter de comparer l'organisation judiciaire suisse, plutôt germanique, avec la culture française, très centralisatrice.» Dans un esprit de consensus, la majorité de la commission demande qu'une porte fermée à double tour coupe en deux le couloir qui relie les deux entrées (garantissant une séparation physique des deux instances).

Projet surtout politique

La juriste Verte de Bevaix Véronika Pantillon s'est ralliée au camp du «non». «Depuis le début, le gouvernement a voulu imposer sa volonté dans ce dossier. J'ai le sentiment qu'il pratique la politique de la terre brûlée et qu'aujourd'hui, dans l'état actuel des locaux de la justice, le Conseil d'Etat nous met devant le fait accompli.»

Mais l'ancienne première citoyenne du canton nuance sa position: «Jusqu'au bout, je crois que

j'hésiterai. C'est un beau projet pour La Chaux-de-Fonds. Le rapport de force, on l'a déjà estimé au sein de la commission. Je crois que ça peut passer. Il faut voir si on vote sur l'hôpital juste avant ou après... Mais si la réorganisation hospitalière passe et que le Nhoj casse, ce sera très grave pour la cohésion du canton.»

Dernier sceptique, le député PLR de Coffrane Jean-Bernard Wälti a «longuement hésité avant de dire 'non'. Cinquante millions de francs, il faut les sortir, et je crois que le faire péjorerait les capacités d'investissement du canton.» Dans ce dossier, plusieurs députés UDC ne voteront pas les économies à tout prix: «La première mouture du projet était beaucoup moins chère, mais pas comparable à celle qui nous est soumise. Le Nhoj est tout simplement devenu indispensable. Toute autre solution à plusieurs bâtiments serait beaucoup plus chère», résume l'UDC chaux-de-fonnier Adrien Steudler. ●

ÉQUILIBRE FINANCIER

Membre de la commission parlementaire qui s'est penchée sur le nouvel hôtel judiciaire, l'avocat et notaire chaux-de-fonnier Marc-André Nardin s'est abstenu. Il est pourtant partisan du Nhoj et votera pour le projet après une adjonction de la commission. «Je voulais obtenir une estimation plus juste des futurs coûts de fonctionnement de l'hôtel judiciaire», explique-t-il. Résultat: 41 000 francs de bénéfice estimé, contre un déficit d'exploitation de 200 000 francs initialement prévu. «Dans le contexte actuel, seul l'équilibre financier me paraît acceptable pour ce projet. C'était donc important qu'on s'engage à ce que les surfaces restantes soient louées à l'administration cantonale, à des prix inférieurs à ceux qu'elle paie actuellement en ville de La Chaux-de-Fonds. D'autre part, il faut relativiser les montants en jeu. La justice, c'est 24 millions de francs par année. C'est 1% du budget annuel du canton de Neuchâtel», calcule Marc-André Nardin. ●

HORLOGERIE

Le repli se poursuit

Les exportations horlogères ont poursuivi leur repli, mais de manière atténuée, en septembre, pour le quinzième mois consécutif. La valeur des livraisons à l'étranger de la branche a reculé de 5,7% sur un an, à 1,7 milliard de francs.

Avec un repli de 14,9%, à 536 millions de francs, les montres en métaux précieux ont continué de peser sur les exportations, a indiqué hier la Fédération de l'industrie horlogère suisse (FH) dans un communiqué. La catégorie «autres métaux» a également connu un fort recul, de 21,5%, à 83 millions de francs. Les garde-temps en acier ont en revanche légèrement progressé, de 1%, à 670 millions, tout comme ceux bimétalliques (+2,2% à 278 millions) et les «autres matières» (+0,6% à 42 millions).

En volume, la timide progression de l'acier (+1,8%) n'a de loin pas compensé les fortes baisses des autres catégories. Les métaux précieux ont ainsi reculé de 21,3%, les «autres métaux» de 25,7%, les «autres matières» de 6,5% et les montres bimétalliques de 25,7%.

Chute à Hong Kong

Par pays, les principaux débouchés ont connu des évolutions contrastées. Les exportations vers les Etats-Unis ont progressé de 4,7%, tandis que Hong Kong a enregistré sa plus forte contraction depuis 20 mois (-39,6%).

Le Japon a retrouvé la croissance après six mois de baisse (+8,9%), alors que le Royaume-Uni a profité des conséquences du vote sur le Brexit en enregistrant un troisième mois de forte hausse (+32,4%). La Chine continentale est restée pratiquement stable (-0,6%) et l'Italie a connu un repli marqué (-14,5%).

Tous les segments de prix ont été affectés par la diminution du mois de septembre, dans des proportions variables. Les montres entre 200 et 500 francs ont enregistré le plus fort recul (-11,6%), alors que la gamme 500-3000 francs n'a que très peu baissé (-1,4%). Les garde-temps au prix inférieur à 200 francs ont diminué de 5,1%, et ceux supérieurs à 3000 francs ont reculé de 7%.

Le nombre de montres-bracelets exportées s'est établi à 2,3 millions, en baisse de 5,9%. ● **ATS**

« Si la réorganisation hospitalière passe et que l'hôtel judiciaire casse, ce sera très grave pour la cohésion du canton. »

VÉRONIKA PANTILLON ANCIENNE PREMIÈRE CITOYENNE DU CANTON

INNOVATION Le laboratoire Temps-Fréquence de l'Université de Neuchâtel coordonne un projet d'envergure.

Des horloges atomiques avec impression en trois dimensions

Réduire le poids et le coût de production de composants d'horloges atomiques grâce à l'impression 3D: tel est l'objectif du Laboratoire Temps-Fréquence (LTF) de l'Université de Neuchâtel. En partenariat avec l'EPFL et l'entreprise SWISSto12, le LTF coordonne un projet dans ce sens qui durera quinze mois pour se terminer en février 2018. L'initiative du LTF et de ses partenaires a reçu un soutien de 250 000 francs, à l'issue d'un appel d'offres du Swiss Space Center et du Swiss Space Office.

Avec le projet intitulé «3D Printed Microwave Cavities for

Atomic Clock Applications», le LTF et ses partenaires entendent démontrer l'application de l'impression 3D pour la production de cavités micro-ondes, pièces clé des horloges atomiques. Leur fabrication nécessite une précision extrême en matière d'usinage de métaux, qui reste difficile et coûteuse à réaliser avec des méthodes standard.

L'impression 3D, fleuron de l'industrie 4.0 dans laquelle la Suisse entend défendre ses chances, présente un fort potentiel de simplification pour la fabrication des cavités micro-ondes, ce qui réduit les coûts de



Une antenne micro-ondes. SP-EUROPEAN SPACE AGENCY

production de ces produits. «Elle offre également plus de flexibilité pour la production de petites séries de pièces à géométrie complexe», explique Christoph Affolderbach, physicien au LTF et responsable scientifique du projet dans l'équipe du professeur Gaetano Mileti. En outre, grâce aux matériaux utilisés par l'impression 3D, les composants obtenus seront plus légers, un atout pour les horloges atomiques conçues pour des applications mobiles ou destinées à être embarquées dans des satellites.

Fort de ses compétences pour la mise au point d'horloges ato-

miques au rubidium, le LTF assure la coordination générale du projet. Le laboratoire neuchâtelois sera également en charge de démontrer le bon fonctionnement de la nouvelle cavité micro-ondes dans une horloge atomique expérimentale.

À noter que l'Université de Neuchâtel est également partenaire du Centre de recherche en micro-fabrication M2C, touchant aux nouvelles méthodes de fabrication à Neuchâtel. Le centre M2C est une alliance entre l'EPFL, le CSEM, la Haute Ecole Arc et l'Université de Neuchâtel. ● **RÉD-COMM**

EXPOSITION D'AUTOMNE

Action literie rabais spécial

PRIX NETS LIVRÉ ET INSTALLÉ

Une seule adresse pour le plus grand choix
de Suisse romande du mini-prix aux marques

MEUBLES PESSE

MONTHEY | LES ILETTES | TÉL. 024 471 48 44

Horaires d'ouverture: Mardi-vendredi 8h30 à 18h30 non-stop | Samedi 8h30 à 17h00 non-stop
SORTIE AUTOROUTE N° 19 MONTHEY-SUD, DIRECTION LES ILETTES | PARKING GRATUIT | VERRE DE L'AMITIÉ

INFORMATIONS: WWW.PESSE.CH | **ATTENTION FERMÉ LE LUNDI**

Demandez
notre nouveau
catalogue
d'automne

LA CARTE
par le menu



CENTRE DE L'ÎLE

www.centredelile.ch - Tél. 032 842 22 44

Tous les soirs:

**Médallions de chevreuil, sauce
aux airelles, garniture chasse 32.-**

**Charbonnade du chasseur, 300g,
chevreuil-cerf-sanglier
et sa garniture chasse 35.-**

Tous les mardis soirs, les pizzas sont à 12.-



La Charrue

Viviane Mentha et Werner Bolliger • 2063 Vilars • Tél. 032 852 0 852 • www.lacharrue.ch

Le bonheur dans votre assiette

Les spécialités de chasse:

3 menus dégustation

Promotion: la selle de chevreuil

1 service (600 g - 2 pers.)
2 services (800 g - 2 pers.)

par personne Fr. 42.-
par personne Fr. 48.-

DIVERS



CUISINES
EXPO AUTOMNE

SA 22 OCTOBRE ET
DI 23 OCTOBRE
DE 10 À 17 HEURES

Miele
PARTNER



S'INFORMER: Démonstration appareils Miele.
PROFITER: Cuisines d'expo à prix incroyables,
Bonus ECO Miele. RENOVER: Transformez
vos rêves de cuisine en réalité, en 5 jours
seulement. A découvrir à notre Expo !
Au plaisir de vous rencontrer,
Volker Seybold et son équipe

KÜCHEN+RAUM
Küchen zum Leben.

Küchen + Raum AG • Fauggersweg 32 • Ins • Tel. 032 313 31 31 • www.kuechentraum.ch

Avec nous,
votre publicité
est un succès!

www.publicitas.ch/
neuchatel

publicitas

MANIFESTATIONS

**Exposition
d'oiseaux exotiques**

Salle de Spectacles
Boudry

21-22-23 octobre 2016
VE 15h00-20h00
SA 09h00-19h00
DI 09h00-16h00

Participation d'Éleveurs Suisses
Champions d'Europe
et Mondiaux

Bourse, Restauration, Tombola
Entrée: Adulte Fr. 5.-
Enfant gratuit

Organisée par la
Sté La Colombe Boudry



**LOTTO
MUNTELIER**

www.lotto-muntelier.ch

jeudi 20h00 vendredi 20h00 samedi 20h00 dimanche 20h00

Frs. 14'140.-

Frs. 14'140.- par loto. Jusqu'à frs. 1'000.- en espèces !
voyage gratuit en autocar 032 954 13 83

www.inser-maentf.ch



Marché d'Anet/Ins

le marché artisanal

mercredi, 26 octobre 2016

de 8 h à 18 h

plus de 150 stands, marché aux puces,
restaurants, carrousel d'enfant.

L'EXPRESS

PARTENAIRE MÉDIA



VITEOS NUC REÇOIT
KANTI SCHAFFHAUSEN

HALLE DES SPORTS DE LA RIVERAINE
DIMANCHE / 23 OCTOBRE 2016 / 17:30

BILLETS ET ABONNEMENTS EN VENTE À L'ENTRÉE DE LA SALLE DE LA
RIVERAINE ET AU KIOSQUE DU FUN'AMBULE (AVENUE DU 1ER MARS À
NEUCHÂTEL)

ADULTE : 15.- CHF / ÉTUDIANT / AVS / APPRENTI : 10.- CHF
ENFANT DE MOINS DE 16 ANS : GRATUIT

PARTENAIRE DIAMANT

viteos
toutes vos énergies

PARTENAIRES OR

TISSOT

BCN

PARTENAIRES ARGENT

von der wa

perseux

Sun

SUMOL

DUCKERT

Zuttlion

RENAULT

ORCSA

SNews

Video

BALLONS DE MATCH
OFFERTS PAR :

KIOSQUE DU
fun'ambule



PHOTO: LUCAS VUITEL - GRAPHISME WWW.TT9.CH



Derniers préparatifs, hier, sous la grande tente montée place du Port, à Neuchâtel. DAVID MARCHON

NEUCHÂTEL Le salon commercial ouvre ses portes aujourd'hui pour dix jours.

L'annulation de Modhac n'a pas d'impact sur NewPort Expo

FLORENCE VEVA

Rendez-vous automnal des Neuchâtelois du Bas, le salon commercial NewPort Expo ouvre ses portes aujourd'hui à 17h30 place du Port, à Neuchâtel. Un lieu qu'il occupera jusqu'au dimanche 30 octobre. Pour la première fois cette année, Modhac, son pendant du Haut (qui se déroulait à la même période, parfois décalé d'une semaine d'autres fois simultanément) n'aura pas lieu. Ce désistement a-t-il un impact sur NewPort Expo? Président de ce dernier salon, Robert Vauthier ne voit pas de cause à effet.

Cela quand bien même, sur la centaine de commerçants qui occuperont les stands, il a fallu refuser deux demandes. «Ce qui ne nous est pas arrivé depuis bien longtemps», reconnaît Robert

Vauthier avant de relever qu'il n'y a pas de corrélation avec l'annulation de l'édition 2016 de Modhac. Preuve en sont les meubles Leitenberg, basés à La Chaux-de-Fonds, qui participaient aux deux salons commerciaux. Cette année, ils ne seront pas présents à Neuchâtel, où ils prenaient leurs quartiers chaque automne depuis près de quinze ans.

Des visiteurs du Haut

«Du moment qu'il n'y avait pas Modhac, nous avons décidé de faire une exposition dans notre magasin durant la même période que NewPort», explique le patron, Bertrand Leitenberg. «Ce changement de saison où les gens commencent à rester chez eux et donc à être plus axés sur leur intérieur est intéressant pour nous.» Il ajoute. «Et comme passablement

de monde a l'habitude de venir à notre rencontre à Modhac, nous tenons à continuer à leur offrir les avantages d'une exposition commerciale.» Cette option ne signifie pas, pour Bertrand Leitenberg, renoncer à l'avenir à tenir un stand à NewPort expo. Avant lui, par exemple, le patron du magasin Leomeuble, basé à Cortaillod, avait été absent du salon commercial de Neuchâtel durant plusieurs années avant d'y revenir.

«Le tournus des commerçants varie entre 10 à 15% selon les éditions», indique Robert Vauthier. Côté visiteurs, Grégoire Walter, responsable de la publicité et de la communication pense, par contre, qu'un certain nombre d'intéressés vont passer la Vue-des-Alpes pour venir à NewPort expo. «Modhac va manquer aux habitués qui, du

coup, vont très certainement descendre à Neuchâtel.»

Pas de démarchage

Malgré cette nouvelle donne, le président de NewPort expo se fait un point d'honneur de ne s'être adonné à aucun démarchage auprès des commerçants des Montagnes, privés de Modhac. «Question d'éthique», lâche Robert Vauthier. Il rappelle qu'il existait une bonne collaboration entre les comités des deux salons qui ont même déjà mené une réflexion quant à une potentielle union. «Ça n'aurait pas été correct du tout de profiter de cette situation. J'espère, du reste, que François Kiener (réd.: président de Modhac), sera présent, ce soir, lors de l'ouverture officielle de NewPort expo.»

Infos sur: www.newportexpo.ch

COLOMBIER

Il poursuit sa voiture à pied sur l'autoroute

Un conducteur a eu de la chance ce lundi sur l'autoroute A5 au niveau de la sortie de la Brena, entre Colombier et Auvornier. Alors qu'il s'était arrêté sur la bande d'arrêt d'urgence, l'automobiliste a vu sa voiture se mettre en mouvement et traverser la chaussée. Il s'est alors élancé à sa poursuite.

Cet événement insolite mais ô combien dangereux a été rapporté hier par la police neuchâteloise sur sa page Facebook, vidéo à l'appui. La police explique que vers 14h10, le conducteur s'est arrêté sur la bande d'arrêt d'urgence pour discuter avec le chauffeur d'un camion également à l'arrêt. Il a alors vu sa voiture se mettre en mouvement, sans personne à son bord.

Le véhicule a alors traversé les voies de l'autoroute pour venir heurter la glissière centrale, puis le nez physique de la sortie et terminer sa course contre un panneau de signalisation et ceci pendant que son conducteur tentait de la rattraper. Par chance, ce dernier s'en est sorti indemne.

La police neuchâteloise a identifié hier les deux conducteurs en cause. L'enquête devra déterminer les conditions exactes de cette situation pour le moins ubuesque. **● LGL**

VIDÉO

Retrouvez notre vidéo sur ce sujet www.arcinfo.ch



La vidéosurveillance montre l'automobiliste en train de poursuivre sa voiture alors qu'elle heurte la berme centrale. SP-FACEBOOK-POLICE NEUCHÂTELOISE

BOUDRY

Centaines d'oiseaux exposés

Plusieurs centaines d'oiseaux, tant indigènes qu'exotiques, sont exposés ce week-end à Boudry. Dès 15 heures aujourd'hui, la société d'ornithologie du vignoble neuchâtelois la Colombe investira la salle de spectacle. Plusieurs éleveurs romands reconnus présenteront leurs oiseaux (archives Christian Galley). **● RÉD - COMM**

Horaires: ve 15-20h, sa 9-18h et di 9-16h. Entrée à 5 francs, enfants gratuit.



BÉROCHE-BEVAIX Après le tout-ménage des anti-fusion, l'autre camp répond par le même procédé et un autre train.

Riposte des partisans de La Grande Béroche et débat en vue

Avant la votation du 27 novembre sur la fusion entre les communes de la Béroche et Bevaix, opposants et partisans sont à égalité, en tout cas en matière de tout-ménage. Après avoir reçu dans leur boîte à lettres la version des premiers (notre édition du 27 septembre), les citoyens ont eu droit à celle des seconds, en début de semaine.

Les pro-fusion reprennent une image de vieux train. Alors que les opposants lui collaient le nom de Grande Béroche et le faisaient dérailler, les partisans le baptisent «train-train des six communes». Ces derniers ont ajouté une machine plus actuelle, invitant à monter «dans le train de la modernité». Selon ce tout-ménage, «avec de vieilles lo-

comotives et de vieilles idées, on va droit dans le mur». Et encore: «Les arguments des opposants à la fusion mènent sur une voie de garage dangereuse.»

«Modernité»

Sur l'image ci-contre, «ce n'est pas tellement la vitesse qui est importante, mais la modernité», explique Jean Fehlbaum, membre du groupement bevaixien interpartis de soutien à la fusion. «La fusion doit apporter des structures qui permettront d'affronter les défis du 21e siècle», poursuit le conseiller général à Saint-Aubin.

Le tout-ménage répond aussi brièvement aux arguments des opposants, les jugeant «trompeurs» et concluant: «Ensemble, nous sommes plus forts». Une au-



Le train à grande vitesse des partisans de la fusion Béroche-Bevaix. SP

tre forme de réponse sera encartée dans «Littoral Région» et la «Feuille d'Avis de la Béroche».

Les partisans, soit le groupement bevaixien et l'Association de citoyens de la Béroche, vont

placarder des affiches et seront par la suite aussi présents dans les rues avec de petits stands.

Débats contradictoires

Ils participeront par ailleurs aux soirées organisées dans chaque commune, et dont la première a lieu mardi prochain à Fresens, dès 20 heures, dans la nouvelle école. Entre une présentation «factuelle» par le comité de pilotage (copil) et les questions du public, un débat contradictoire entre deux opposants et deux partisans est prévu, en tout cas dans les trois grandes communes. «Mais il n'est encore nulle part garanti d'avoir des contradicteurs», relève Gilbert Bertschi, membre du copil et conseiller commu-

nal à Bevaix. «Nous n'avons pas prévu de table ronde dans les trois petites communes; d'ailleurs je ne sais pas si on trouverait des opposants», note Gilles-Henri Porret, conseiller général à Fresens et membre du copil.

Président de l'Entente bevaixienne et opposant, Cédric Weber souhaitait pourtant débattre à Fresens. Il a été écarté car n'étant pas du village. Mais, comme tout un chacun, il pourra participer à la discussion du côté du public. Cédric Weber compte bien être l'un des contradicteurs à Bevaix, le 2 novembre. Il regrette toutefois l'absence d'un «débat général», pour les six communes. Enfin, les opposants auront aussi leurs affiches. **● FME**

SAINT-SULPICE Deux week-ends effrayants au milieu des Coccinelles.

Halloween, ou quand le Vallon revient visiter le musée VW



Stéphane Leuba dans le bar du Volkswrecks Museum de Saint-Sulpice. Le musée est prêt pour deux week-ends animés. DAVID MARCHON

MATTHIEU HENGUELY

Les toiles d'araignées, les squelettes et tous les autres objets effrayants sont en place. Le musée VW de Saint-Sulpice s'apprête à vivre deux week-ends sous le signe de l'épouvante, avec son événement Halloween. Avec les 500 visiteurs attendus, la fête des citrouilles et les autres événements durant l'année représentent d'importantes affluences pour l'insolite petit musée aux 170 voitures VW.

Surtout, ces animations attirent un autre public que l'habituelle clientèle, constituée surtout de groupes venant souvent de l'extérieur du canton. «Les gens de la région attendent les animations pour revenir au musée. Ils savent qu'à Halloween, ils ont accès au musée avec quelque chose en

plus», remarque le maître des lieux Stéphane Leuba. «C'est la même chose avec la Nuit des musées, où on a beaucoup de gens qui viennent du Locle ou de La Chaux-de-Fonds. Sans ces animations, on n'aurait pas ce public.»

Bénévoles à l'œuvre

Le «truc en plus» de ces deux week-ends, c'est un «tunnel de la peur» et les soirées au milieu des coccinelles. Quarante mètres en bois, bâches et sagex, où le visiteur rencontre des momies, des squelettes et des sorcières dans la pénombre. Certaines de ces créatures sont campées par les bénévoles du musée, garantissant la frayeur du public. «A force, on n'a plus forcément besoin d'aller dans le tunnel. Les gens s'attendent tellement à nous voir qu'ils crient tout

seuls», rigole Stéphane Leuba. «On a quelques dames qui viennent chaque année qui sont assez mythiques pour ça!»

Pour garantir ces frissons, une dizaine de bénévoles viendront animer le musée, alors qu'une autre dizaine s'occupera du bar, de la cantine ou de l'entrée. Par ailleurs, entre six et huit personnes travaillent depuis dimanche soir aux décorations – bar compris –, Stéphane Leuba admirant au passage «la passion des retraités qui viennent donner des coups de main». Comme toujours avec le musée, la récupération et la débrouille règnent. «Les quelques milliers de francs investis dans les décors sont réutilisés pour l'exposition.»

Les soirées Halloween, «parmi les plus grandes de la région au niveau du travail», ne sont pas

montées pour faire du chiffre, explique Stéphane Leuba. «On le fait surtout par plaisir. On arrive à donner de la joie, ou plutôt de la peur et de la joie.» Les entrées et consommations devraient couvrir les frais, alors que tout bénéficie est directement réinvesti dans l'aménagement du musée.

Avant ces deux week-ends, le musée saint-sulpisan approche des 2500 entrées. L'année 2016 pourrait donc tutoyer le record d'affluence de 2015. La réponse au soir du 30 octobre. Entre deux cris d'épouvante. ◉

INFO+

Halloween au Volkswrecks Museum: Samedis et dimanches 22-23 et 29-30 octobre, de 10h à 17h. Soirées les samedis entre 20h et 2h du matin. Entrées à 10 francs (5 pour les enfants), gratuit le soir (sans le musée).

CERNIER

La Grange aux concerts en folie et au chaud

Fin de grelotter sous les ouvertures! Place au rire avec Espace Val-de-Ruz Théâtre dans une Grange aux concerts chauffée! Inaugurée cet été, la salle, située sur le site d'Evologia à Cernier, verra son chauffage enclenché en primeur à l'occasion de la comédie farfelue d'Eduardo Scarpetta «Le médecin des fous». Mis en scène par Cédric du Bois, treize comédiens amateurs emmèneront le public dès ce soir dans une confusion irrésistiblement drôle. «Une tromperie à la napolitaine», où l'on ne sait plus qui est fou!

Chaque année, Espace Val-de-Ruz choisit un encadrement professionnel. Une tâche que Cédric du Bois a réalisée avec plaisir, motivé à communiquer sa passion. «C'est une comédie qui nécessite de l'élan et du rythme. Il nous fallait un metteur en scène qui nous insuffle cette énergie», relève Jean-Louis Giovannoni, comédien. Pour ceux qui ont déjà lu la pièce, ils assisteront à une fin quelque peu adaptée. «J'avais envie de mettre en valeur la folie dans le sens positif du terme», note Cédric du Bois. Un pur divertissement qui livre aussi une réflexion sur la folie...

Sur les planches, le public découvrira un notable provincial qui se rend à Naples pour rendre visite à son neveu Ciccillo. Prétextant de suivre des études en psychiatrie, ce dernier se fait entretenir depuis trois ans. Pour éviter de se faire prendre, Ciccillo va faire croire à son oncle

que la pension où il loge est une clinique où l'on soigne des maladies mentales. Entre malentendus et quiproquos, les spectateurs seront conquis à coup sûr!

Un agenda bien rempli

Outre Espace Théâtre Val-de-Ruz, la Grange aux concerts a déjà un agenda bien rempli. Concert de piano, soirée jazz en novembre et la troupe de la Décharge qui présentera sa revue 2016 à la fin de l'année. «On compte maintenant sur le bouche-à-oreille pour faire savoir que la salle peut être utilisée été comme hiver», signale Pierre-Ivan Guyot, chef du Service cantonal de l'agriculture, chargé de l'organisation d'Evologia.

La salle est dotée d'une nouvelle isolation thermique, mais aussi d'une sono dernier cri. Le coût de la rénovation de la Grange aux concerts, estimé à 1,36 million de francs, a été réparti entre collectivités publiques et privés. «Des centaines de milliers de francs ont été dépensés pour avoir de la qualité. On se réjouit d'accueillir d'autres événements que ceux qu'on avait l'habitude de voir pendant la saison estivale.» Une belle vitrine pour Evologia et le canton. ◉ AFR

INFO+

Représentations

«Le médecin des fous» dès ce soir, à 20h. Puis, les 22, 28, 29 oct et 4 et 5 nov à 20h. Et les 23 et 30 oct à 17h. Et 27 oct à 19h. Réservations au 079 718 60 57 ou à medecin_des_fous@outlook.com Infos: www.espacevalderuz.ch



Les comédiens sont pris d'une douce folie. DAVID MARCHON

LES VERRIÈRES

Vers un centre d'accueil fédéral aux Cernets?

La rumeur qui courait depuis quelque temps au Val-de-Travers se concrétise. Selon RTN, la Confédération a bel et bien acquis l'ancien centre sportif des Cernets, sur les hauts des Verrières. Elle en ferait un nouveau centre fédéral pour requérants d'asile.

C'est un des désormais ex-proprétaires du site qui a confirmé à nos confrères la vente des bâtiments à la Confédération, une transaction qui «vient d'être réalisée». Une clause de confidentialité l'empêche cependant d'en dire davantage alors que le secrétariat d'Etat aux migrations s'est refusé de commenter l'affaire, renvoyant à une future conférence de presse, prévue le

8 novembre prochain, selon RTN.

L'ouverture d'une structure fédérale aux Cernets – un lieu qui a déjà été utilisé à cet effet par le passé, notamment par le canton jusqu'en 2005, ou lors des vagues d'arrivées depuis l'ex-Yougoslavie – ne serait pas la première en terres neuchâteloises, puisque le site de Perreux est déjà géré par Berne.

Pour les Cernets, le type de centre prévu n'est pas précisé. La Confédération en gère trois types différents: des centres de procédures comme à Perreux, des centres de départ, ainsi que des centres spécifiques, où sont traités les cas à problèmes. ◉ MAH

CHÉZARD Les frères Cuche ont donné le sourire aux aînés de Val-de-Ruz.

Près de 600 seniors ont investi la Rebatte

Le troisième âge de Val-de-Ruz a investi la salle de la Rebatte, à Chézard-Saint-Martin, mercredi et hier. Les journées des aînés, qui se déroulaient avant la fusion dans chacun des villages, a été poursuivie par la nouvelle commune. Cette quatrième édition a réuni plus de 600 citoyens de plus de 70 ans, répartis sur deux jours. Le repas était agrémenté d'animations musicales avec un orchestre aux sonorités folkloriques. Mais surtout les frères Benjamin et Alexandre Cuche ont mis l'ambiance.

«Le fou du roi»

«Ces journées nous donnent l'occasion de rassembler nos aînés vaudruziens», relève, enthousiaste, le président de com-



Parmi les 600 aînés, un compagnon à poils, fidèle ami de l'homme (et de la femme) était de la partie. DAVID MARCHON

mune François Cuche, qui a accueilli les 600 hôtes. «La fréquentation est excellente. Nous

avons à peu près le même nombre de participants que les années précédentes. Les retours sont

bons, et les gens sont enchantés de se retrouver.»

Pour faire divertir les seniors, les frères Cuche étaient une nouvelle fois de la partie. «C'est sympa, on voit grandir nos aînés et on retrouve nos anciens profs», souligne, amusé, Benjamin Cuche. «J'ai un peu le rôle du fou du roi. On m'autorise à dire des choses aux conseillers communaux que d'autres n'osent pas dire...» Avec humour, s'entend.

Le duo facétieux était accompagné d'un jeune prestidigitateur vaudois, Matthieu, qui a surpris les invités avec du «close-up». «Il passe aux tables pour faire des tours de magie de proximité, ce qui requiert une bonne dextérité», note Benjamin Cuche. Les seniors ont adoré! ◉ AFR

NEUCHÂTEL Une motion vise l'abandon progressif des sacs en plastique.

Du papier pour porter les achats

SANTI TEROL

«Le Conseil communal est prié d'étudier les voies et moyens qui permettraient d'inciter les commerçants et les consommateurs à utiliser des emballages autres que le plastique quand cela s'avère possible.»

Ce n'est pas une déclaration de guerre contre les sacs en plastique, mais la motion du Conseil général, intitulée «Comment mieux accompagner les emballages pour les consommateurs en ville de Neuchâtel» manifeste une claire prise de conscience en faveur d'un changement de paradigme. D'une partie des élus du moins à ce stade. Car le texte promu par le conseiller général Jean Dessoulavy est une motion interpartis signée conjointement par les groupes PLR, socialiste et popvertssol.

Support de moralité

Gros point en faveur de cette démarche politique: elle compte sur l'appui de l'association Neuchâtel Centre, sollicitée avant la rédaction de la motion de l'élue vert'libérale. Libéral oui, car à lorsqu'il a déposé ce texte, le 12 septembre, Jean Dessoulavy militait pour le PLR. Il s'affiche désormais sous les couleurs des Vert'libéraux.

Quelle que soit la couleur des sacs en plastique (photo Keystone), leur utilisation est depuis longtemps devenue une règle puisqu'ils sont proposés gratuitement. Le motionnaire ne remet pas en cause leur utilité, dans l'alimentaire en particulier. Par contre, «pour de nombreux produits, des sacs en papier de différentes tailles pourraient être utilisés, à condition qu'ils soient mieux mis en évidence et en valeur».

L'idée du conseiller général est de profiter du support que constitue le sac (en papier) pour passer une communication positive, au travers d'un slogan. Qui pourrait être: «Pour mon environnement, je peux bien le faire», ou «Utilisez-moi pour emballer votre produit. Votre ville vous dit merci!» ou encore «Avec moi, c'est possible et en plus l'environnement vous dit merci!»

Eduquer par l'exemple

La question environnementale apparaît bien évidemment en filigrane de la motion. Les grands distributeurs ont pris les devants: Aldi et Lidl n'en distribuent pas. Migros facturera 5 cts ses sacs plastiques recyclés dès ce mois de novembre. Coop le fera dès lundi à Zurich et au

printemps prochain pour le reste du pays. Le parlement fédéral vient, en revanche, de refuser l'interdiction des sacs donnés à la caisse, comme le proposait la motion du PDC Dominique de Buman (notre édition du 23 septembre).

Or, pour Jean Dessoulavy, il importe d'inciter toutes les entités concernées à promouvoir les sacs réutilisables: petits commerces, stands au marché de Neuchâtel, comme manifestations culturelles ou sportives devraient aussi être sensibilisés à l'effort. Et cette dynamique environnementale doit être promue par les autorités. Philosophe, l'élue cite Gandhi: «L'exemple n'est pas un moyen de changer les choses. Non, c'est le seul moyen.»



L'utilisation des sacs en plastique est devenue une règle dans les supermarchés. KEYSTONE

Pas de salle de congrès

Comme on pouvait le pressentir (notre édition du 3 février), le Conseil communal renonce à réaliser un espace de congrès au temple du Bas. Le rapport qui sera soumis lundi au Conseil général prévoit néanmoins des travaux pour 6,4 millions de francs. Le chantier, qui devrait démarrer à la mi-juillet 2019, empêchera toute autre activité durant une année. Outre une mise aux normes, il est question d'installer un gradin automatisé, de renouveler les équipements scéniques, de modifier le hall ou encore d'agrandir les lieux de stockage.

Sur la base d'un autre rapport, le législatif devra se prononcer sur une proposition de legs en faveur du Musée d'ethnographie. Il s'agit de plus de 700 œuvres d'art extra-européen réunies par feu Rudolf Schindler.

Il sera aussi question d'une motion popvertssol visant à récupérer les assemblées citoyennes prévues dans le projet de fusion avec Pesieux, Corcelles-Cormondrèche et Valangin. Enfin, les socialistes diront s'ils sont satisfaits de la réponse à leur interpellation quant à l'absentéisme pour cause de maladie ou d'accident au sein de l'administration communale. **FME**

DOSSIER CHAGAEV

Le jugement est reporté

Les victimes de la faillite de Neuchâtel Xamax devront prendre leur mal en patience pour savoir si l'ancien président du club Bulat Chagaev et son bras droit Islam Satujev seront condamnés pour leur gestion du club. L'audience de jugement qui devait initialement se tenir lundi prochain a été reportée, a annoncé hier le greffe

du tribunal criminel. La décision ne résulte pas d'une demande d'un des prévenus. Elle émane du propre Tribunal régional, qui évoque une surcharge de travail. Une nouvelle date sera communiquée ultérieurement.

Paiements en souffrance

Cet ajournement permettra peut-être à Bulat Chagaev d'honorer ses engagements financiers. Hier, l'Etat de Neuchâtel n'était pas en mesure de communiquer si l'homme d'affaires tchétchène a versé ou non les arriérés qu'il doit au titre de l'impôt anticipé. L'avocat qui défend des joueurs et membres de staff technique est par contre clair: «Mes clients n'ont rien reçu à ce jour», relève Skander Agrebi. **STE**



Bulat Chagaev n'a pas encore versé les montants promis. KEYSTONE

PUBLICITÉ

Pour que votre PME s'adapte à la demande en souplesse.

Nos solutions numériques pour PME.

Nous vous ouvrons les portes d'un avenir libre et indépendant. Nos solutions numériques s'adaptent à vos exigences actuelles, en fonction de l'évolution du marché.

Bienvenue au pays de tous les possibles.



Actuellement conseil gratuit

0800 055 055

swisscom.ch/numerique

WEAREONE



groupe e PRESENTING SPONSOR

VS

LUGANO TIGERS

SAM. 22.10.16 / 19:00

BILLETTS ET ABONNEMENTS EN VENTE À L'ENTRÉE DE LA SALLE DE LA RIVERAINE

ENFANT -14 ANS: GRATUIT ADULTE: 20.-
14-16 ANS: 5.- ÉTUDIANT / AVS / APPRENTI: 12.-

RESTAURATION
TARTARE DE BOEUF 18.-
STAND & VENTE
PRODUITS UNION: T-SHIRTS
POLOS - SACS
CASQUETTES



PHOTO: WWW.SVEDESALMEDIA.COM



Une piqûre
aux grands effets:
Donnez
de votre **sang**



TRANSFUSION CRS NEUCHÂTEL-JURA
Tél. 032 967 20 20 - www.donnetonsang.ch
Neuchâtel La Chaux-de-Fonds
Av. du Premier-Mars 2a Rue Sophie-Mairet 29



NEW
PORT
EXPO
DU 21 AU 30
OCTOBRE 2016
PLACE DU PORT À NEUCHÂTEL
ENTRÉE GRATUITE

HORAIRES D'OUVERTURE
→ Lundi - vendredi 14h00 - 21h00
→ Samedi - dimanche 11h00 - 21h00

RESTAURANTS
→ Lundi - jeudi 11h00 - 01h00
→ Vendredi - samedi 11h00 - 02h00
→ Dimanche 11h00 - 01h00

INAUGURATION OFFICIELLE À 16H00
OUVERTURE AU PUBLIC À 17H30

DÈS 18H00 PIANO BAR
AVEC PHILIPPE BEFORT

SUIVIE D'UNE SOIRÉE VINTAGE 80'S
BY RODOLPHE AVANT CLUB

GRAND CONCOURS
Participez en téléchargeant
gratuitement l'application



www.npexpo.ch

Cherchez le mot caché!

Peu sociable, un mot de 8 lettres

Les mots cachés paraissent chaque lundi, mercredi et vendredi

Q	O	C	E	S	R	A	T	E	U	K	F	S	X	S
E	A	A	I	I	M	E	L	L	I	A	C	U	R	N
F	N	R	O	H	X	A	S	A	S	K	E	P	I	E
A	G	V	N	E	Y	O	D	C	R	I	N	R	A	G
R	E	N	I	S	U	A	A	E	V	O	E	O	P	E
D	A	G	I	E	P	M	K	F	R	Z	T	C	B	Y
E	E	V	V	L	P	E	I	A	I	E	S	M	C	E
R	L	U	I	I	I	T	C	S	G	S	I	V	E	D
O	O	E	V	R	E	A	V	I	O	N	P	T	L	L
L	I	J	A	H	M	I	M	M	E	N	I	G	A	S
V	P	H	C	P	A	R	M	O	E	U	A	R	G	M
Z	E	L	E	D	E	I	T	U	N	I	M	G	E	U
M	S	R	U	U	E	E	H	N	R	I	O	C	R	S
H	E	C	T	R	R	L	Y	R	E	S	U	M	A	E
E	E	I	R	E	G	E	M	R	T	A	R	Z	A	N

- A Amour
- Ampère
- Amuser
- C Caille
- Chétif
- Coq
- Corpus
- D Devis
- Devoir
- Doyen
- E Ecale
- Egérie
- Envie
- F Farder
- G Garnir
- Gens
- Gris
- H Heure
- J Jeu
- K Kaki
- L Larmier
- Louve
- Lyre
- M Macaron
- Madère
- Mailing
- Matière
- Méhari
- Métairie
- Minutie
- N Nimbe
- Nuitée
- O Onagre
- P Piste
- R Ravir
- Régalec
- Régie
- S Sagine
- Saxhorn
- Scampi
- Sépiole
- Seringa
- Simoun
- Sizerin
- Sommier
- T Tarse
- Tarzan
- Terne
- Thym
- U Usiner
- V Verte
- Viaduc
- Vieux
- Vivace
- Vrac
- Y Yak
- Ypréau
- Yuppie
- Z Zèle

La solution de la grille se trouve en page 31

NATURE Les Montagnes survolées par des dizaines de milliers d'oiseaux

Le peuple migrateur venu du nord

ALAIN PRÊTRE

Qui n'a jamais aperçu une cigogne posée sur un toit chaud-fonnier où postée dans une prairie de La Sagne en attendant la sortie d'un campagnol imprudent? Cet échassier est l'oiseau le plus emblématique de la migration dans les Montagnes, mais il cache une myriade d'autres espèces, formant ce qu'il est convenu d'appeler le peuple migrateur.

Migrants climatiques

La grande transhumance des oiseaux sauvages est en cours. Entre août et novembre, ils survolent les Montagnes neuchâteloises par centaines de milliers. Ces volatiles ne sont pas des migrants politiques ou économiques, mais plutôt climatiques. Ils fuient les régions du nord de l'Europe à l'approche de l'hiver pour rejoindre des latitudes plus hospitalières. «Ces oiseaux n'auraient aucune chance de survie en restant chez eux. Ils doivent impérativement effectuer des milliers de kilomètres pour trouver de quoi se nourrir», signale le biologiste chaud-fonnier Valère Martin. Le pourtour méditerranéen et l'Afrique subsaharienne constituent pour l'essentiel d'entre eux leurs régions d'hivernage.



La formation de dortoirs de pinsons du nord rassemblant plusieurs millions d'individus est très probable cet hiver, selon les experts. ALAIN PRÊTRE

La migration est une aventure à haut risque pour ces oiseaux devant affronter les tempêtes, les obstacles naturels et le risque d'épuisement. Les bécasses des bois en itinérance s'exposent en outre aux coups de fusil lâchés par les chasseurs des Montagnes neuchâteloises.

Le haut du canton n'est de loin pas le seul corridor emprunté par ces oiseaux, mais il est l'une des voies naturelles de la migration. «Les oiseaux transitant par le vallon de Saint-Imier sont canalisés par le massif de Chasseral vers le Mont Sagne et les hautes vallées neuchâteloises.»

Prendre de la hauteur

Les ornithologues locaux sont ainsi nombreux à profiter de ce spectacle en prenant soin de consigner toutes leurs observations. Le Chaux-de-Fonnier De-

nis Jeandupeux est de ceux-là. Il prend de la hauteur pour voir arriver les alouettes lulu, gros becs et autres éperviers. «Le Mont Sagne offre une bonne visibilité. Pouillerel n'est pas mal non plus, mais on est dérangé par les promeneurs avec leurs chiens.» C'est de là-haut que la grande majorité des informations associées au passage des migrants sont recueillies. Valère Martin a eu le privilège un jour d'assister au défilé de passereaux à raison de 1200 tous les quarts d'heure! Une journée faste telle que le naturaliste vaudruzien Claude Sinz en a vécu une le 11 octobre dernier avec 59 000 pigeons ramiers recensés lors de leur navigation au-dessus de Rochefort.

Inattendus guépriers

Des centaines d'espèces différentes empruntent l'autoroute

« Le Mont-Sagne offre une bonne visibilité. Pouillerel n'est pas mal non plus, mais on est dérangé par les promeneurs. »

DENIS JEANDUPEUX ORNITHOLOGUE

migratoire des Montagnes et, parmi elles, des piafs tout à fait inattendus. «J'ai vu cet automne des guépriers d'Europe», exulte Valère Martin. Cet oiseau méditerranéen très coloré ne s'était pas égaré, mais son observation témoigne du réchauffement climatique. Profitant de l'élévation des températures, il élargit son aire de répartition vers le nord.

Le couple de Sagnards Jeanine et Alain Bauermeister a signalé

le 11 octobre la présence d'une grande aigrette que le commun des mortels désigne sous le nom de héron blanc. Valère Martin avertit encore que la cigogne noire est mentionnée occasionnellement dans les rapports de migration.

Certains migrants respectent des escales en chemin. «Le balbuzard pêcheur fait halte à Biaufond ou aux Taillères», note Valère Martin. C'est le cas

aussi de la bécassine des marais, repérée récemment par le naturaliste Yvan Matthey à la lisière d'une tourbière de la vallée des Ponts.

Il arrive que des volatiles s'offrent une pause là où on ne les attend pas du tout. «Nous avons le cas d'un râle d'eau qui s'était réfugié dans un bistrot ou de canards qui s'étaient posés de nuit sur le Pod pensant qu'il s'agissait d'une rivière», commente Jean-Daniel Blant.

Pinsons par millions

Des lieux de rassemblement, appelés dortoirs, se forment également à cette période. La vallée des Ponts compte par exemple quelques dortoirs de milans royaux et sporadiquement de grands corbeaux comme ce fut le cas en décembre 2016 avec un rassemblement de plus de 120 sujets. Des centaines de corneilles s'agglutineront au Bois-Noir dans quelque temps, annonce le conservateur adjoint du Musée d'histoire naturelle. Des colonies de grives litornes et de bergeronnettes grises coloniseront les arbres du Pod.

Jean-Daniel Blant pronostique surtout l'arrivée en masse de pinsons du nord sous nos latitudes avec pour corollaire la formation de dortoirs pouvant concentrer sur quelques hectares de forêt plusieurs millions d'individus. «Les fâines de hêtres sont très abondantes cette année et constituent la nourriture de base de ces passereaux.»

Encore trente jours

La migration s'achèvera dans une bonne trentaine de jours. Actuellement ce sont les buses, pinsons des arbres, choucas et accenteurs mouchets qui passent à tire-d'aile au-dessus de nos têtes. Ils précèdent de quelques petites semaines l'apparition d'escadrons de grues cendrées et de nuées de grives litornes. Le passage de ces espèces marquera le terme de cette grande expédition aérienne. Ouvrez l'œil! ●

« Il est arrivé que des canards survolant La Chaux-de-Fonds de nuit confondent le Pod avec une rivière. »

JEAN-DANIEL BLANT
MUSÉE D'HISTOIRE NATURELLE

LA CHAUX-DE-FONDS Des marquages en relief ont pu être placés, malgré les difficultés financières.

Lignes blanches pour aveugles place de la Gare

Près de 400 personnes aveugles ou malvoyantes ont manifesté samedi sur la Place fédérale à Berne. Elles revendiquaient un système de lignes tactiles sans faille afin de leur permettre davantage d'autonomie dans leur mobilité. La Fédération suisse des aveugles et malvoyants avait appelé au rassemblement à l'occasion de la Journée internationale de la canne blanche.

Sur la place de la Gare de La Chaux-de-Fonds, c'est fin août que ces lignes blanches ont été placées, des lignes de guidage tactilo-visuelles en relief à l'usage des personnes aveugles et malvoyantes.

Pour l'ensemble de l'aménagement de la place de la Gare, rappelle l'urbaniste communal

Philippe Carrard, l'accès aux personnes à mobilité réduite avait été pris en compte: pas de seuils, pas de trottoirs, tout mettre à niveau. Et ce projet avait été développé en collaboration avec Pro Infirmis, «qui l'avait estimé conforme. Nous les consultons à chaque fois».

Ces lignes de marquage sur la place de la Gare, «c'est à saluer», commente Olivier Blaser, directeur de Centrevue (service privé rattaché à la Fondation neuchâteloise pour la coordination de l'Action sociale) et spécialisé dans les techniques de déplacement pour malvoyants. Quoiqu'à son avis, «il y aura quelques corrections à apporter, ce qui est le cas sur tous les chantiers». Un exemple: pour aller



Peintes il y a quelques semaines, ces lignes blanches, système de guidage tactilo-visuel en relief, c'est déjà un début... DAVID MARCHON

prendre le taxi, c'est compliqué. Les lignes s'arrêtent sur un rond à chaille, qu'il faut traverser vaillamment que vaillamment pour rejoindre la station de taxis.

Mais «il y a vraiment une perception du besoin, du point de vue politique». Les autorités «étaient très ouvertes, nous avons eu des séances très constructives. Il y avait bien volonté d'aller de l'avant. Mais les difficultés financières ont tout fait capoter». Par chance, «les marquages de la gare faisaient partie des projets de rénovation depuis plusieurs années et étaient déjà pris dans le budget, donc, ils ont pu être sauvés». Mais beaucoup reste à faire. La priorité, note-t-il, ce sont ces feux piétons. «La situation est extrêmement difficile

avec les feux clignotants orange» qui ne sont pas équipés de signaux tactiles ou sonores.

La Chaux-de-Fonds n'est de loin pas une pionnière pour ces lignes tactilo-visuelles. Mais elle est à 1000 mètres d'altitude. En hiver, pour débayer la neige, les engins de la voirie ne risquaient-ils pas de mettre à mal ces lignes en relief? Des tests avaient été faits il y a quelques années sur un tronçon du Pod, et s'étaient révélés concluants: les lignes résistent, explique Philippe Carrard.

A souligner que ces lignes de marquage, il faut encore savoir les manier. «Apprendre à les utiliser, c'est une partie de notre travail», rappelle Olivier Blaser.

● CLAIRE-LISE DROZ

ARC JURASSIEN

L'économie continue de souffrir

Les entreprises de l'Arc jurassien continuent de subir un volume d'affaires trop faible. Aucune amélioration n'est attendue pour les prochains mois, constate la Chambre d'économie publique du Jura bernois (CEP) dans son dernier baromètre. Pour le 4e trimestre, les perspectives en matière d'entrées de commandes «se fixent à un niveau trop bas pour assurer le fonctionnement du système industriel dans son déploiement actuel», a indiqué la CEP hier. Conséquence de cette longue période d'atonie, les résultats financiers sont perçus négativement, surtout pour les petites entreprises qui affichent des prévisions notablement pessimistes. La CEP milite dès lors pour que les réductions de l'horaire de travail (RHT) soient allongées à 24 mois. ● ATS

Minie

2 quotidiens **L'EXPRESS** **L'Impartial** + 1 site internet PILOTE.CH = 3 chances de succès!

Tarifs

*Prix sans TVA

Particuliers*

Fr. 30.- pour 1 Minie

+ Fr. 10.- pour une 2e Minie identique
+ Fr. 5.50 pour une 3e Minie identique

Commercial*

Fr. 60.- pour 1 Minie

+ Fr. 20.- pour une 2e Minie identique
+ Fr. 10.50 pour une 3e Minie identique

Information et réservation:

Publicitas SA

Tél.: 032 729 42 42

E-mail: neuchatel@publicitas.ch

Immobilier à vendre

PROPRIÉTAIRES, vous avez un bien immobilier, villa, appartement ou terrain, vous envisagez de vendre, n'hésitez pas à nous contacter. Disponible 7/7, nous vous assurons un service professionnel, personnalisé, de qualité, rapide, efficace et discret. Demandez une estimation sans engagement. Régie Donner Tél. 032 724 48 48 ou 079 812 18 75 - www.donner-immobilier.ch

CRESSIER, VILLA D'EXCEPTION. Cette splendide maison est une construction de 1997. Avec ses 186m² de surface chauffée, elle est composée de 6 pièces et d'un grand espace séjour / salle-à-manger ouvert sur la cuisine. Un beau jardin entoilé, une terrasse, des places de parc extérieures et un garage complet ce bien. Tél.: 032 342 55 44 info@plassociés.ch

PROPRIÉTAIRES, vous avez un bien immobilier, villa, appartement ou terrain, vous envisagez de vendre, n'hésitez pas à nous contacter. Disponible 7/7, nous vous assurons un service professionnel, personnalisé, de qualité, rapide, efficace et discret. Demandez une estimation sans engagement. Régie Donner Tél. 032 724 48 48 ou 079 812 18 75 - www.donner-immobilier.ch

Immobilier demandes d'achat

COUPLE CHERCHE À ACHETER UNE VIEILLE MAISON simple, situation calme/isolée, région la Chaux-de-Fonds, Chasseron, la Brévine. Tél. 031 534 42 14

Immobilier à louer

PESEUX, quartier tranquille, appartement neuf de 6 pièces, sécurisé, avec grande terrasse et jardin d'hiver chauffé, 3 salles d'eau. Loyer selon entente après visite. Libre de suite ou à convenir. Tél. 032 730 15 05

ENTREPÔT 42M² CORTAILLOD, porte 3.80 hauteur, prise téléphone, 380V, accès véhicule, Fr. 620.- + charges Fr. 50.-, tél. 032 751 12 15

VOITURES DE COLLECTION OU AUTRES. Entrepôts de 160 m², avec lift, compresseur, établi, etc. Tél. 032 937 18 16

CHAUX-DE-FONDS, rue Numa-Droz 84, à 5 min. de la gare, joli 4 pièces avec cuisine agencée et petit réduit, au 3^e étage sans ascenseur. Buanderie dans l'immeuble et jardin commun, place de parc disponible en sus. Libre de suite Fr. 1120.- avec charges. Tél. 079 634 04 94

BOUVILLIERS, magnifique appartement lumineux de 5½ pièces au 2^e étage avec ascenseur. Grande terrasse, 4 chambres, 2 salles de bain, cuisine agencée ouverte sur le séjour, galetas, cave, box-garage et place de parc extérieure. Disponible de suite ou à convenir. Loyer Fr. 2200.- par mois charges comprises. Tél. 079 637 61 91

DIRECTEMENT DU PROPRIÉTAIRE. La Chaux-de-Fonds, Croix-Fédérale 27: appartement de 3½ pièces et appartement de 4½ pièces. Tout neuf, entièrement rénovés, libres de suite, proches des commodités. Possibilité de discuter avec personnes aux poursuites. Tél. 079 595 75 97 / Tél. 078 648 46 12

LE LOCLE, Crêt-Vaillant 6, appartement de 2½ pièces, cuisine équipée + machine à laver le linge, Fr. 600.- + Fr. 100.- de charges. Libre de suite ou à convenir. Tél. 079 445 33 24

LES BRENETS, Gare 2, à 2 pas de la Gare, appartements rénovés de 4 pièces, cuisines agencées, grands balcons, vue imprenable sur la Vallée du Doubs, Libre de suite. Loyers Fr. 1210.- charges comprises. Tél. 032 722 57 42.

CENTRE DE COLOMBIER, grand 4½ pièces au rez, cuisine agencée habitable, bains/WC, cheminée, cave, grande terrasse avec pavillon, Fr. 1660.- + charges Fr. 280.-, place de parc Fr. 60.- et un 4½ pièces idem au 1^{er} étage, avec balcon, Fr. 1560.- + charges. Tél. 079 481 44 94

LA CHAUX-DE-FONDS, LOCAL COMMERCIAL de 233 m², 3^e étage avec ascenseur dans bel immeuble à 2 minutes de la gare. Open space lumineux + salle de réunion + cafétéria. Idéal pour horlogerie ou médical. Loyer Fr. 2700.- charges comprises. Libre tout de suite. Tél. 079 506 88 76

LA CHAUX-DE-FONDS, à louer de suite à la Rue du Parc 31bis, appartement 3 pièces/2^e étage - Ascenseur - cuisine équipée - cave et galetas - 2 balcons - loyer mensuel Fr. 750.- + charges. Artimod Conseils Sàrl, rue du Parc 31bis, 2300 La Chaux-de-Fonds - Tél. 032 913 50 01 (heures de bureau) - www.artimod.ch

LA CHAUX-DE-FONDS, quartier Beausite, appartement restauré avec goût, style 1900. Cuisine habitable, salle de bain neuve, 3 chambres, petit bureau. Buanderie, cave. Îlot de tranquillité au centre-ville. Date à convenir. Fr. 920.- charges comprises. Écrire sous chiffres: S 132-

LE LOCLE Soleil d'or 5, appartement 2½ pièces, plain-pieds, semi-agencé, Fr. 580.- charges comprises, libre de suite. Tél. 079 430 18 10

Immobilier demandes de location

CHERCHE PETITE AUBERGE de campagne pour 2017 ou début 2018 par couple sérieux, intègre, professionnel et expérimenté, passionné de la gastronomie du terroir. Nombreuses références. Étude toutes propositions raisonnables et intéressantes. az@bluewin.ch

Cherche à acheter

AAACHÈTE TOUTE HORLOGERIE, montres, montre-bracelets, montres de poche, automatiques et mécaniques, quartz, toutes marques même en mauvais état, Omega, Rolex, Zenith etc. et pendules. Achète aussi vieux or, bijoux même cassés, argenterie. Paiement cash. Déplacement gratuit à domicile. Discretion. M. Birchler, Tél. 079 836 04 31

ACHÈTE BIJOUX, déchets d'or pour la fonte, toute argenterie, montres bracelets, montres de poches, Omega, Zenith, Rolex, IWC, Heuer, anciennes pendules. Je me déplace à votre domicile ou à tout autre endroit. Paiement cash. Discretion. Tél. 079 139 55 77. E-mail: expertgold01@gmail.com

Divers

FORMATION EN RÉFLEXOLOGIE PLANTAIRE: cours professionnel de réflexologie plantaire thérapeutique (100h) à Delémont, vendredi soir et samedi la journée, une semaine sur deux, dès le 28 octobre 2016. Formation accréditée ASCA et possibilité de paiement échelonné. Brochure de nos cours sur demande. www.centre-hoiloide.ch Tél. 032 322 17 55

ACTION: laurèles, thuyas, buis, taxus, troènes, charmillles, arbustes à fleurs, etc. Livraison et plantation sur demande. Tél. 079 606 21 60 www.pepiniere-schwab.ch

DU 1^{er} AU 31 OCTOBRE -20% sur tous les stores de terrasse et moustiquaires. A votre service Jodry Habitat, tél. 079 460 04 04

ORPER GROUPE DE RENCONTRE et de parole pour femmes: une pause sur le chemin. S'offrir un temps d'arrêt pour reprendre son souffle, se resituer dans sa vie, partager avec d'autres femmes. Traverser des chocs, des ruptures, apaiser les émotions, réaffirmer ses choix. 5 mercredis soir à Pesieux dès le 26 octobre. 032 857 14 00 ou 032 731 47 34 www.orper.ch

NOUVEAU À NEUCHÂTEL ET CHAUX-DE-FONDS! Nous rénovons vos anciens volets en bois, (est égal l'état). Nous les réparons, les repeignons, et vous les ramenons chez vous. Action des mois d'octobre et novembre, 20% sur le travail. Appelez-nous au tél. 079 894 82 86, demandez M. Werro. Nous faisons volontiers un devis gratuit.

A vendre

REMORQUES EN BON ETAT, presque neuves, pour vélo ou cycle à moteur, avec crochet d'attelage. Tél. 032 940 74 00 dès 20h

Rencontres

DAME SEPTANTAINE, cherche compagnon pour sorties, balades, jeux, voyages, pas d'aventure. Tél. 032 857 22 69

120 ans 1895 2015
Meubles Leitenberg
Habitat et bien-être

Offres d'automne du 20 au 29 octobre

www.leitenberg.com La Chaux-de-Fonds

Demande d'emploi

MAÇON / PEINTRE cherche travail, peinture, maçonnerie, chapes, crépis, marmoran, toutes rénovations. Libre tout de suite. Tél. 079 758 31 02

Offres d'emploi

URGENT. PIZZERIA L'AQUARIUM aux Geneveys-sur-Coffrane, cherche une serveuse à 100%, entrée de suite. Se présenter sur place. Tél. 079 240 25 77

Véhicules d'occasion

J'ACHÈTE TOUTES VOITURES d'occasion pour l'export jusqu'à Fr. 25 000.- Tél. 079 330 02 39

ACHAT AU MEILLEUR PRIX VOITURES, toutes marques de véhicules, autos, Jeep, camionnettes, fourgons, bus, utilitaires, 4x4, Pick-Up, etc. État et kilomètres indifférents. Paiement cash. Rapidité. Tél. 079 693 99 34, 7/7 jusqu'à 22 heures

ACHÈTE AU MEILLEUR PRIX 7/7, toutes marques de véhicules, autos, jeep, camionnettes, tracteurs, bus, utilitaires, 4x4, Pick-Up, etc. État et kilomètres indifférents. Paiement cash. Rapidité. Tél. 078 927 77 23, jusqu'à 22 heures.

AAACHETER CASH: voitures, bus, jeep, camping-car, camionnettes, Pick-Up, essence et diesel, véhicules 4x4, poids lourds, état et kilomètres indifférents, toutes marques. Bon prix, rapidité. Paiement cash. Tél. 079 240 45 45

Erotique

CHAUX-DE-FONDS, ERIKA, black, fruit exotique à mordre à pleines dents, lèvres de velours pour fellation à couper le souffle, coquine, doigts de fée, massage professionnel sur table, massage érotique, prostate + fantasme, corps recto/verso à l'huile chaude, 1h de relaxation, 3^e âge ok. 7/7. Privé et discret. Pas pressée. Dès 8h. Se déplace. Tél. 079 380 53 27 - Tél. 032 535 84 54

NEW NEUCHÂTEL CENTRE, PRIVÉ, (pas salon). Vous aimez la discrétion? moi aussi! Anna (48) Belle, sexy, mince, raffinée, fesses d'enfer, grandes lèvres intimes, rasée, vous propose massages érotiques, prostate, relax sur table, 69, rasage intime et +. Hygiène assurée, 3^e âge bienvenu, pas pressée, SMS, tél. anonyme, cabine exclus. Dès 10h, 079 825 69 76

LA CHAUX-DE-FONDS, NOUVELLE TRANS, Zulma. Pour peu de jours! A ne pas manquer! Latine, blonde, grosse poitrine, active et passive. Réalise tous vos fantasmes, fellation, sodomie, urologie, jeux érotiques, et beaucoup plus. Sans tabous. 7/7. Privé et discret. Tél. 079 248 18 53

PRIVE, CHAUX-DE-FONDS, BELLE BLONDE, pour passer un moment d'extrême plaisir, sans stress... Jolie silhouette, grosse poitrine naturelle à croquer, douce, sympa, sensuelle, sexy, adore faire l'Amour. Douche dorée, massages tantra et plus. Drink offert. 3^e âge bienvenu. 7/7, dimanche aussi, 10h30 à 23h. Appelle-moi, je t'attends. Tél. 078 815 28 58

LA CHAUX-DE-FONDS, LORENA, femme divorcée, potirine XXXL, très coquette. Je suis très chaude et une vraie bombe sexuelle. Je t'attends pour réaliser tous tes fantasmes les plus fous !!! J'ai aucun tabous !!! Fellation à gorge profonde, douche dorée, rapport, massage, embrasse avec la langue, 69, Amour de A à Z. Photos sur anibis.ch Tél. 076 666 81 94

LA CHAUX-DE-FONDS, NATACHA. Amour matinal! Très belle femme mûre, très affectueuse, poitrine naturelle. Prête à tout pour vous. 69, sodomie, massage érotique. Pour tous les âges. Tél. 079 891 93 29

MARTA DE RETOUR A LA CHAUX-DE-FONDS. Je suis une femme espagnole, blonde, très coquine, je suis professionnelle en massages, tantra, nuru, relaxant et érotique. Rapport complet. Hygiène irréprochable. Discretion. Service de grande qualité. 3^e âge bienvenu. Rue Paix 69, 2^e étage. Tél. 078 859 92 96

LA CHAUX-DE-FONDS, BARBARA, belle fille brésilienne, brune, 27 ans, très douce, sensuelle, sourire glamour, une vraie diva dans l'art de l'Amour. J'adore le sexe, caresses, sodomie, massage, vibro-show, gode-ceinture, fétichisme. 3^e âge bienvenu. Tél. 079 245 59 62

NEW À NEUCHÂTEL, Amanda, très sexy, chaude, coquine, l'amour complet, sodomie, embrasse, longs préliminaires, massage prostate, gode-ceinture, sans limite. Fétichisme du pied, domination, douche dorée, gorge profonde, caresses. Pas pressée. Tél. 076 624 35 61

LA CHAUX-DE-FONDS, NEW, EVE, belle étudiante de 20 ans, black, longues jambes, poitrine naturelle aux gros tétons biberons, bien rasée, belles fesses cambrée, chaude, sexy, fellation gourmande, royal, 69, rapport massage prostate, domination fétichisme. 3^e âge bienvenu. Je prends le temps Tél. 076 798 78 91

1^{er} FOIS A LA CHAUX-DE-FONDS, DANY, métisse, petite perle de 22 ans, belle poitrine naturelle, visage d'ange, fesses cambrées, 69, sodomie, fellation, cunilingus, sans tabous, J'adore me faire prendre de A à Z. Je me déplace. 3^e âge bienvenu. Tél. 078 674 02 36

NOUVELLE A LA CHAUX-DE-FONDS, NICOL, très jolie colombienne de 25 ans, brune et sexy, sensuelle, douce et sauvage, grosse poitrine, coquine, massage exotique, prostate. J'aime m'envoyer en l'air, si ça te dit appelle moi au Tél. 076 287 15 49

LA CHAUX-DE-FONDS, CAMILA, belle blonde colombienne, sexy chaude, coquine, grosse poitrine, fesses d'enfer, massage érotique. Tél. 076 766 70 14

VOUS ÊTES FATIGUÉ STRESSÉ? Si vous cherchez à vous relaxer et à vous remettre complètement en forme, vous êtes au bon endroit... 45 minutes de massage rien que pour vous. La Chaux-de-Fonds. Tél. 076 228 39 88

NEUCHÂTEL ANA, 30 ans, nouvelle, Italie dominicaine, massage érotique, relaxant dominant, piquante et attractive, sensuelle, érotique, gros tétons, douche à 2, épilation, Excellent service. Discretion. Pour des moments de plaisir. Je me déplace dans tout le canton. Tél. 076 430 73 13

JE SUIS DALILA SANS TABOU, une femme belle et chaude. J'offre une variété de services. Massage érotique, de la prostate, fellation et sodomie.. au Tél. 077 974 42 97 à Neuchâtel

NEUCHÂTEL, 1^{er} FOIS, magnifique fille sexy, douce, câline et très chaude. Reine de la fellation, gorge profonde! Corps sensuel, propose divers massages à l'huile aphrodisiaque, érotique et personnalisé, anal, avec une bonne finition inoubliable, 69, l'amour, tous fantasmes, service complet de A-Z sans tabous. 3^e âge bienvenu.7/7. Kandy. Tél. 078 921 25 40

NEUCHÂTEL, 1^{er} FOIS GENIEFFER, Hongroise, appartement privé! magnifique pin-up au visage angélique, pleine de douceur, délicieuse, mannequin, sexy, très sensuelle, avec portes-jarretelles, seins XL, à croquer. Patientie, prestation de A-Z. Satisfaction garantie. Uniquement de passage une semaine. 7/7. A bientôt, bisous Tél. 076 258 99 57

CHAUX-DE-FONDS, ERIKA-TRANS, 1.77 m, 69 kg, longs cheveux noirs, actif/passif, bien membré. Pas pressé. Je vous offre un service de qualité. Sans tabous. 3^e âge et débutant bienvenu. Très discret. 24/24. Rue Gibraltar 8, 3^e étage. Je ne réponds pas aux SMS. Tél. 077 491 97 77

CHAUX-DE-FONDS, 1^{er} FOIS. Je fais la différence! Sublime moldave, très coquine, experte en fellation royale et sodomie, 69, embrasse avec la langue et +. Sans tabous, de A à Z! Insatisfait = remboursé !!! Tél. 078 638 42 34

ARCINFO.CH

LE SITE INTERNET DE

L'EXPRESS **L'Impartial**

L'INFO EN CONTINU,
AVEC SES CONTENUS
MULTIMÉDIAS ENRICHIS,
7 JOURS SUR 7,
SUR VOTRE ORDINATEUR,
TABLETTE OU TÉLÉPHONE MOBILE,
C'EST SUR ARCINFO.CH !



www.arcinfo.ch

- Les dernières informations régionales, nationales et internationales.
- Les photos et vidéos qui font le buzz.
- L'édition du jour de *L'Express* et *L'Impartial*, au format numérique, réservée aux abonnés, ou à acheter à l'édition.
- Les concours et les offres spéciales réservées à nos abonnés.
- Les naissances et les avis de décès.
- Les archives historiques de *L'Express* et *L'Impartial*, en libre accès, du premier numéro à nos jours.
- L'agenda loisirs et culture, à découvrir sur sortir.arcinfo.ch.

LE MAG

MUSIQUE

Un écho venu du froid

Insaisissable noirceur, esthétique froide et tranchante, Lescop livre «ECHO», un 2e album aux allures de manifeste de l'errance nocturne.

PAGE 16



SP-TRISTANE MESQUITA

CHANSON Avec «Suivre le vent», la chanteuse neuchâteloise Tiffen propose un second album plus rock et approfondit un univers toujours plus personnel.

«J'ai ressenti le besoin d'écrire»

PROPOS RECUEILLIS PAR
VINCENT DE TECHERMANN

Forte de l'expérience de son premier album, «In the Mirror», Tiffen poursuit son apprentissage. Plus sûre d'elle, plus mûre, elle s'émancipe et se confronte à ses émotions qu'elle canalise dans une musique plus rock et assumée. Elle présente son second disque, «Suivre le vent», ce soir à Colombier.

Qu'avez-vous retenu de l'expérience de votre premier album?

Tout est apprentissage; je me suis lancée dans mon premier album parce que j'avais une certaine confiance en ce qui concerne mon école de chant. Mais un album, ce n'est pas la direction d'une école de chant, il a fallu que j'apprenne et j'ai un peu essuyé les plâtres. Je n'avais pas forcément osé donner toutes mes idées et mes envies à mes musiciens, j'avais besoin d'aide dans la composition. J'ai cherché comment faire, et ça a été le début de mon émancipation en tant qu'artiste. Maintenant, je suis en terrain connu, je me sens plus légitime.

Sur votre premier album, vous chantiez surtout en anglais, pourquoi avoir composé «Suivre le vent» en français?

Sur le premier album, je n'avais signé que trois chansons, deux en français et une en anglais. Je ne me sentais pas capable d'écrire tout un album. Mais cette fois, j'ai res-



Tiffen assume ses émotions dans les dix chansons de son nouvel album. DANNY GONZALEZ-SP

senti le besoin d'écrire, je me sentais prête pour me dévoiler davantage. Je me suis lancée pour écrire seule, et les dix titres sont venus en trois mois seulement, c'était fascinant. Je me suis retrouvée seule avec mon passé, mes souvenirs et mes émotions, j'ai canalisé mon hypersensibilité dans la composition. J'ai réussi à faire apparaître mon poète intérieur, j'essaie de l'apprivoiser.

A la première écoute, votre musique semble assez légère, mais vos textes sont assez nostalgiques, comment expliquez-vous ce contraste?

Je suis de nature positive. Quand un titre parle de laisser partir quelqu'un, il s'agit de couper avec le passé, mais de garder les bons moments. C'est un peu le sens de «Suivre le vent», aller de l'avant, en ne pensant qu'aux moments joyeux du passé, sans

mélancolie. Je pense que, dans toute forme d'art, il y a une recherche de soi, une recherche d'émotions et de paix avec soi-même. Pour moi, c'est la liberté, c'est pouvoir digérer ces émotions et pouvoir y revenir sans que ça nous blesse. S'il y a de l'émotion, si je suis touchée, je pense que les autres le seront aussi. C'est aussi pour cela qu'actuellement, je ne pense pas avoir besoin de travailler avec

quelqu'un d'autre pour écrire mes textes. Je n'ai pas une voix sombre ou grave. J'ai beaucoup d'aiguës et ce côté plus frais qui ressort du timbre de la voix. Il y a toujours une note positive, je ne voulais pas tomber dans un mélo non plus. Je déteste les chansons qui se terminent mal.

Pourquoi vous être tournée vers une musique plus rock?

Le style doit être au service des

émotions et du texte. Naturellement, j'ai voulu un style plus rock, plus affirmé, qui va avec mon émancipation. J'ai voulu plus de guitares tout en gardant certaines ballades. Vocalement aussi, je suis plus affirmée. J'ai trouvé un aspect de ma voix que je ne connaissais pas. Je m'impose; maintenant, si je souhaite, je peux chanter de manière aussi extravertie que je le suis dans la vie. Le but était aussi d'être plus énergique.

Vous avez parlé de l'écriture de vos textes, mais comment travaillez-vous sur votre musique?

J'ai laissé à mes musiciens la possibilité d'apporter leurs idées. J'ai enregistré mes maquettes uniquement avec la voix, le piano et les chœurs, et j'ai laissé mes musiciens créer. Le guitariste Bill Boschung a fait un travail incroyable. Lui-même ne savait pas qu'il était capable de faire ça. J'ai d'excellents musiciens sur cet album. On commence à se connaître et c'est pour ça que j'ai envie de travailler régulièrement avec les mêmes personnes. Bill est quelqu'un qui aime bien avoir des retours, alors on échange pas mal. Par contre, quand j'ai demandé à David Caccacio, le bassiste, s'il avait besoin de moi, il m'a répondu que non. On est quand même allé au studio ensemble pour enregistrer la première chanson, mais sinon, il travaille seul chez lui. ○

INFO

«Suivre le vent»: vernissage ce soir à 20h30, au théâtre de Colombier. Billeterie: www.monbillet.ch

THÉÂTRE «King Kong Girl» questionne la notion du genre.

Ligie l'hermaphrodite

Naît-on forcément fille ou garçon? Un sexe neutre existe-t-il? Quelle est la part de King Kong et de girl à l'intérieur de chacun de nous? Ces interrogations tissent la trame de «King Kong Girl», une variation théâtrale sur le mythe d'Hermaphrodite présentée ce week-end au Temple allemand, à La Chaux-de-Fonds.

Sur scène, la comédienne Martine Corbat et le comédien Antonio Buil racontent l'histoire de Ligie. Née fille, elle découvrira qu'en réalité elle est hermaphrodite, ou dans le langage d'aujourd'hui, intersexuée. Est-elle anormale? Ou, pire, monstrueuse? Les deux comédiens apportent un éclairage sur la différence de Ligie, via plusieurs personnages peuplant, ou non, sa vie – la mère, le docteur, l'ami, le collègue, le fonctionnaire, le professeur Asclépios, sexologue fantasmagorique... Chemin faisant,



Un spectacle grinçant, teinté d'étrange. SP

ils sont amenés à se questionner sur leur propre genre...

Instantanés de vie, scènes dialoguées et chansons – les musiciens Pierre Omer et Julien Israelian interviennent en «live» sur le plateau – composent ce spectacle sombre et cocasse, teinté d'étrange. Pour

l'écrire, Martine Corbat, directrice artistique de la Cie L'Hydre folle, a trempé sa plume dans le même encrier que Marie Fourquet, l'une des auteures les plus en vue de la scène romande. ○ RÉD

○ La Chaux-de-Fonds, Temple allemand, ce soir et demain à 20h30.

NOTRE SÉLECTION

LA CHAUX-DE-FONDS

L'Iran au TPR. Pensionnaire dans un internat iranien, Neda a accueilli son petit ami dans sa chambre durant la nuit. C'est du moins ce que prétend la «camarade» qui la dénonce. Comment un homme a-t-il pu s'introduire dans ce bâtiment verrouillé à double tour, aussi imprenable qu'une forteresse? Un interrogatoire a lieu. C'est sur un plateau dépouillé à l'extrême que s'élève la voix des jeunes filles voilées de «Hearing». Dans le théâtre d'Amir Reza Koohestani – déjà accueilli au TPR, à La Chaux-de-Fonds, avec «Timeloss» –, les comédiens sont en effet au centre de l'attention. Un dispositif vidéo les épaula ici, qui permet de rejouer un même événement et, donc, de le livrer à de multiples interprétations. Artiste phare du nouveau théâtre iranien, Koohestani parvient à déjouer avec finesse la censure qui s'exerce dans son pays; mais la subtile critique sociale qu'est «Hearing» dépasse la seule réalité iranienne. ○ RÉD



AMIR HOSSEIN SHOJAEI

○ La Chaux-de-Fonds, Beau-Site, sa 22 octobre à 18h15, di 23 octobre à 17h15. Spectacle en persan surtitré en français.

14 DIVERTISSEMENTS

MOTS CROISÉS

N° 3733

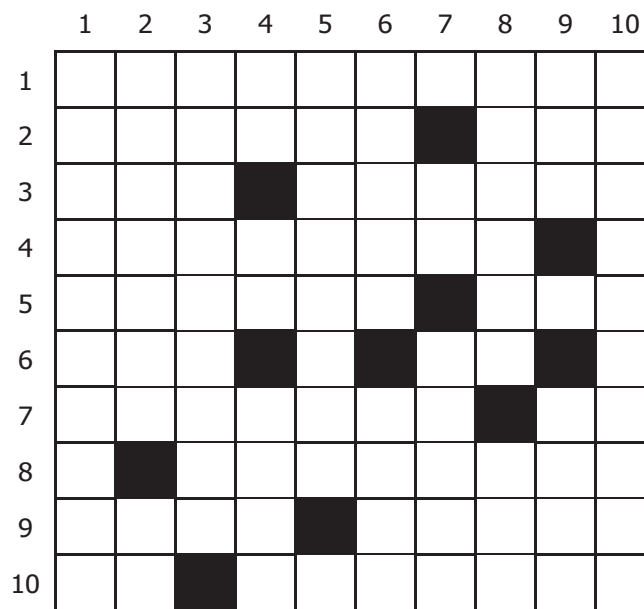

Horizontalement

1. Servent en cuisine, desservent en politique. 2. Paris d'autrefois. Artiste français aux multiples facettes. 3. Accessoire en soie. Ni chaud ni froid. 4. Voyage toujours en groupe. 5. Tout auréolée de gloire. Patrie d'Einstein. 6. Une pincée de Maizena. Reçu dans un foyer. 7. Vin produit en Grèce. L'actinium. 8. Plonger dans le noir. 9. Instrument des garçons bouchers. N'est plus? 10. Note plutôt élevée. Tempai dans la sauce.

Verticalement

1. Ont fait la renommée de Grock et de Dimitri. 2. La bonne occase. Ouverture du rêve. 3. Marques durables. 4. Pronom à deux genres. Ruban sibérien. Virage à Zermatt. 5. Confusion mentale. 6. Animatrice d'un foyer d'ouvrières. Mettre en doute. 7. C'est la règle. Très à l'aise. 8. Elle a un cœur tendre. Grade gagné au combat. 9. L'eau y est un mirage. Air d'Italie. 10. Graisse crânienne des cachalots.

Solutions du n° 3732

Horizontalement 1. Rosériste. 2. Alain. Lais. 3. Zen. Toiles. 4. Dadais. Ire. 5. Egarées. Cu. 6. Milier. Abel. 7. Ane. Simule. 8. Rets. Date. 9. Eûtes. Rats. 10. Exécutés.

Verticalement 1. Raz-de-marée. 2. Oléagineux. 3. Sандаlette. 4. Il. Are. Sec. 5. Entiers. Su. 6. Osé. Id. 7. Ili. Samare. 8. Sali. Butas. 9. Tiercelet. 10. Esseulé. Si.

FEUILLETON

N° 83



Editions Mon Village

Elle n'aura qu'à souffler, pour que Lucienne à nouveau ressentisse d'elle l'impérieux besoin. En état de dépendance totale, la luceronne. Eperdue, perdue. Ludion un peu trop mûr, un peu trop sûr, Marie-Ange se joue d'elle. Dose, comme involontairement, plaisir et frustration. Contrôle le corps de son amie, sans lui permettre à son tour d'investir le sien. Une sombre dualité de lycanthrope. Lucienne, avec l'impression de la trahir, ne peut s'empêcher de lui comparer Hubert. Un altruiste, celui-là, qui ne pense qu'à amener sur le visage de la luceronne un sourire, qu'il soit de plaisir, d'amusement, de reconnaissance. Un homme d'une noblesse infinie, qu'elle commence à estimer très fort. Si seulement elle parvenait à l'aimer! De lui seul viendrait son salut, pense-t-elle soudain, avec un curieux sentiment de réconfort, qui réchauffe son cœur, glacé comme toujours à l'évocation de l'égotisme forcée de son amante.

Le soulagement est de courte durée. A l'entrée de l'immeuble, le cœur de Lucienne devient fou. Emet des systoles emballées, qui la soulent et lui vident la tête. La délabrent, à chaque rencontre un peu plus. Cette fois, elle veut surprendre son amante. Un impérieux besoin d'initiative. A ce prix seulement, elle pourra se retrouver. A pas silencieux, elle entre dans l'appartement. Aucun bruit. Sa silhouette effarée s'encadre dans la porte du séjour, lourde, soudain pétrifiée. Allongée, face contre terre, au

pied de la grande croix de bois, Marie-Ange prie.

Marie chemine sur la plage déserte, à l'extrême bord de l'eau. Pieds nus. Sensation nouvelle, délicieuse, que cette fraîcheur veloutée sur sa peau mal aimée, jamais touchée. Une caresse, émouvante, éveillant une sensualité qu'elle croyait endormie d'un éternel sommeil. Face au lac, qui étincelle des reflets d'un métal insolite, alliage de coloris froids et de chaude brillance, elle médite. Seule. Prend bien garde, comme toujours, de ne rencontrer personne. Peur d'infliger à l'autre sa vision d'épouvante, même si, ces temps derniers, elle oublie un peu son apparence. Blottie au creux d'un silence complice, elle effectue, avec surprise, une sorte de bilan des mois écoulés. Magicienne malgré elle d'un théâtre novateur, elle a franchi rapidement, avec succès, les paliers croissants des découvertes essentielles. Sans se retourner. Comme Jules César le Rubicon, laissant sans regret derrière elle les cohortes encombrantes d'un passé détesté. L'amour, l'amitié, l'espoir sont venus à elle, miraculeusement, lui semble-t-il. Sans qu'elle fournisse d'effort particulier. Accompagnés de corollaires étonnants: les plaisirs de la conversation, la réciprocité des gestes chaleureux qu'elle a tentés sans trop y croire, comme quand on ose, retenant son souffle, pénétrer dans l'eau glaciale d'un torrent de montagne. Avec en prime, telle une chantilly mousseuse sur le gâteau d'anniversaire d'un enfant chéri, quelques nouveautés, légères en apparence: la coquetterie, la satisfaction de posséder de beaux objets, pour le plaisir des yeux.

L'envie aussi d'éveiller, sur le visage de l'autre, la reconnaissance. Ce désir particulier, Marie l'a d'abord expérimenté sur la luceronne. Régulièrement, elle l'invite à des repas fins, concoctés avec une joie grandissant de jour en jour. Offre à la petite Joëlle de modestes cadeaux: sucre d'orge, bâtons de réglisse. La gamine la gratifie à présent de chaleureux baisers, sur ses joues qui découvrent la tendresse. Envers le bâtonnier,

elle fait montre d'une prodigalité issue d'elle ne sait quel ange en elle, qui avait toujours fait de l'avarice une vertu. Chaque semaine, au marché, elle achète un bouquet de fleurs coupées qu'elle dispose généreusement dans le séjour de l'avocat. Qui ne manque jamais de l'en remercier courtoisement.

Son amour est impossible, elle le sait bien, avec sa lucidité à vif, aiguës par l'intensité des souffrances passées. Mais qu'importe à présent? Elle, la pauvre bossue, la déshéritée, est soudain devenue riche.

Maître Potier déjeune avec un client. Pas le genre qui plaît à sa distinction raffinée. Trop grossier, trop viril, l'habitude de croire que son argent peut lui procurer l'impossible. L'utopie matérialiste poussée jusqu'à la caricature. En dégustant à bouchées menues son foie gras sur toast, l'avocat pose dans la salle un regard distrait, jusqu'à ce que ses yeux, par un de ces hasards qui font basculer un destin aux enfers, se fixent sur une nuque connue. Celle de l'éphèbe. Incrédule, maître Potier détaille les courtes boucles épaisses, d'un blond précieux, qui souvent l'a fait regretter de n'être pas orpailleur, pour en capturer les reflets au fond de l'eau claire.

(A suivre)



www.pmu.ch

Aujourd'hui à Vincennes, Prix Thémis

(trot attelé, réunion I, course 2, 2850 mètres, départ à 20h35)

N°	Cheval	Distance	Driver	Entraîneurs	Cote	Perf.
1.	Reine du Zack	2850	Marco Smorgon	Marco Smorgon	7/1	6a 6a 9a 4a
2.	Angelina B.R.	2850	P.Vercruyse	P.Jensen	28/1	5a Da 7a 2a
3.	Tripolini V.P.	2850	B. Goop	J. Juel	8/1	1a 4a 7a 1a
4.	Atout du Hainaut	2850	R. Derieux	V. Collard	29/1	9a Da 8a 10a
5.	A Priori	2850	M. Abrivard	J. Bruneau	19/1	8a Dm 9a 1a
6.	Avrik de Guez	2850	J.-M. Bazire	J.-P. Ducher	3/1	Da 1a 11a 1a
7.	Acrobate	2850	N. Pacha	N. Raimbeaux	17/1	5a 3a Dm 1a
8.	Farmer's Julia	2850	D. Locqueneux	T. Forkerud	65/1	8a 7a 0a 8a
9.	Axe des Champs	2850	F. Ouvrie	P. Lemétayer	22/1	6a 2a Aa 3a
10.	Alain d'Occagnes	2850	E. Raffin	J.-M. Roubaud	2/1	14a 15a 8a 3a
11.	Pingus Vang	2875	M. Mottier	V. Lacroix	24/1	1a 0a 4a 1a
12.	Akayama	2875	D. Thomain	Alain Roussel	13/1	Da 6a Da 1a
13.	Re Italiano Ur	2875	R. Andregghetti	V. Ciotola	43/1	0a Da Da 7a
14.	Vacate Money	2875	J.-Ph. Dubois	Ph. Moulin	5/1	2a 4a 0a 3a
15.	Orient Horse	2875	P. Levesque	T. Levesque	4/1	2a 1a 1a 1a
16.	Art On Line	2875	C. Lugauer	C. Lugauer	9/1	1a 8m 2a Dm
17.	Umberto de Nacre	2875	D. Dauvémé	D. Dauvémé	26/1	4a 8a 10a 4Dm
18.	Tischendorf Padd	2875	A. Abrivard	Ph. David	44/1	11a 8a 5a 8a

Notre jeu: 3 - 14 - 15 - 6 - 16 - 10 - 5 - 7 (Bases)
Coup de poker: 7
Au 2/4: 3 - 14
Au tiercé pour 13 fr: 3 - X - 14
Le gros lot: 3 - 14 - 12 - 1 - 5 - 7 - 15 - 6
Les rapports:
Hier à Deauville, Prix des Equidays:
Tiercé: 15 - 10 - 3
Quarté+: 15 - 10 - 3 - 9
Quinté+: 15 - 10 - 3 - 9 - 1
Rapport pour 1 franc:
 Tiercé dans l'ordre: Fr. 720.60
 Dans un ordre différent: Fr. 125.70
Rapport pour 1.50 francs:
 Quarté+ dans l'ordre: Fr. 6469.05
 Dans un ordre différent: Fr. 376.95
 Bonus: Fr. 3705
Rapport pour 2.50 francs:
 Quinté+ dans l'ordre: Fr. 47 760.-
 Dans un ordre différent: Fr. 398.-
 Bonus 4: Fr. 56.25
 Bonus 4 sur 5: Fr. 18.-
 Bonus 3: Fr. 12.-
Rapport pour 5 francs:
 2 sur 4 gagnant: Fr. 43.50

HAGAR DUNOR LE VIKING



HOROSCOPE

BÉLIER (21.3 - 20.4)

Amour : quelques accrochages risquent de se produire, surtout si vous cherchez à avoir le dernier mot. Une difficulté que vous esquivez va refaire surface. **Travail-Argent** : attention, vos collaborateurs seront un frein à votre concentration. Vous n'aurez pas à vous faire du souci pour les factures qui se présenteront, votre budget est équilibré. **Santé** : nervosité mais bon tonus.

TAUREAU (21.4 - 21.5)

Amour : aujourd'hui, des problèmes familiaux ou professionnels pourraient vous empêcher de profiter de la compagnie de votre bien-aimé(e). **Travail-Argent** : vos activités devraient vous procurer de très grandes satisfactions mais aussi vous demander un grand investissement. **Santé** : vos bonnes défenses naturelles vous protègent.

GÉMEAUX (22.5 - 21.6)

Amour : la complicité sera le maître mot de vos relations familiales aujourd'hui, ce qui contribuera à vous détendre. Célibataire, vous saurez mettre votre charme à profit. **Travail-Argent** : évitez de vous précipiter pour résoudre des problèmes qui ne vous concernent peut-être pas. Laissez les autres agir. **Santé** : la fatigue gagne du terrain

CANCER (22.6 - 22.7)

Amour : certaines tensions familiales disparaîtront comme par magie ! Vous serez bien inspiré aujourd'hui et il ne faudra pas hésiter à suivre vos intuitions quelle que soit votre situation sentimentale. **Travail-Argent** : vous devrez prendre une décision concernant votre avenir professionnel ! Vous serez au pied du mur. **Santé** : tout va bien.

LION (23.7 - 22.8)

Amour : vous vous montrerez distant et votre partenaire ne comprendra pas pourquoi. **Travail-Argent** : c'est le moment de faire des démarches commerciales ou de prendre des contacts professionnels. **Santé** : moral en baisse.

VIERGE (23.8 - 22.9)

Amour : célibataire, vous pourriez décider de vous engager sérieusement. En couple, vous ferez des projets à long terme. **Travail-Argent** : la tendance professionnelle est au changement. On vous lance de nouveaux défis. L'ambiance risque d'être tendue mais dynamique. **Santé** : vous devriez faire un petit régime pour rester en forme.

BALANCE (23.9 - 22.10)

Amour : l'ambiance planétaire favorisera la bonne entente entre tous les membres de la famille. En couple, vos sentiments vont se renforcer. **Travail-Argent** : vous aurez probablement envie de changer de cap dans votre métier. Une nouvelle orientation est possible. **Santé** : risques de troubles respiratoires. Ne faites pas trop d'efforts.

SCORPION (23.10 - 22.11)

Amour : votre besoin d'aimer sera tout aussi grand que celui de votre partenaire. La journée s'annonce bien ! **Travail-Argent** : vous parviendrez à aller au bout de vos projets, à atteindre vos objectifs. **Santé** : faites du sport plus régulièrement.

SAGITTAIRE (23.11 - 22.12)

Amour : célibataire, vous avez de très bonnes intuitions. Il serait dommage de ne pas les suivre. La vie de famille sera agréable malgré quelques discussions animées. **Travail-Argent** : montrez une image forte de vous et essayez de cacher vos petites faiblesses. Surveillez de plus près votre compte en banque. **Santé** : faites plus de sport en plein air.

CAPRICORNE (23.12 - 20.01)

Amour : célibataire, ne comptez pas que sur votre bonne étoile pour régler vos problèmes sentimentaux. Prenez-vous en main ! En couple, vous devrez faire un effort de communication. **Travail-Argent** : vous avez tendance à vous laisser faire. Soyez plus ferme, montrez votre caractère et vous aurez moins de problèmes. **Santé** : un peu de fébrilité.

VERSEAU (21.1 - 19.2)

Amour : une rencontre faite récemment pourrait vous apporter la stabilité dont vous rêviez depuis longtemps. **Travail-Argent** : méthodique, doté d'un excellent sens prévisionnel, vous serez le roi de l'organisation du travail et vous essaieriez d'en faire profiter votre entourage professionnel. **Santé** : bonne, malgré quelques petites douleurs articulaires.

POISSONS (20.2 - 20.3)

Amour : célibataire, vous avez besoin de faire le point pour mettre de l'ordre dans vos idées et définir vos priorités. En couple aussi une mise au point va s'imposer. **Travail-Argent** : vous aimeriez obtenir la reconnaissance de votre travail et vous ressentirez une certaine frustration. Vous devrez faire preuve de patience. **Santé** : détendez-vous.

LOTERIES

Tirages du 20 octobre 2016

TRIO MAGIC		0	2	9				
ORDRE EXACT:				Fr. 797.70				
TOUS LES ORDRES:				Fr. 133.00				
MILIEU:				Fr. 8.00				
MAGIC		4	5	8	4	2		
ORDRE EXACT:						Aucun gagnant		
TOUS LES ORDRES:						Fr. 403.20		
1er CHIFFRE:						Fr. 9.70		
BANCO		1	3	8	9	10	17	20
		24	25	28	32	43	49	
		50	53	54	55	58	60	68
Seule la liste officielle des résultats de la Loterie Romande fait foi. www.loro.ch								

ARCINFO.CH

LE SITE INTERNET DE L'EXPRESS L'impartial

L'INFO EN CONTINU 7 JOURS SUR 7 SUR VOTRE SMARTPHONE

A télécharger sur App Store Google play



SALLES DE NEUCHÂTEL
Apollo Faubourg du Lac 21
Arcades Faubourg de l'Hôpital 5
Bio Faubourg du Lac 27
Rex Faubourg de l'Hôpital 16
Studio Faubourg du Lac 7
SALLES DE LA CHAUX-DE-FONDS
Eden Rue de la Serre 83
Plaza Rue de la Serre 68
Scala Rue de la Serre 52
Numéro de tél pour toutes informations 0900 900 920 (du réseau fixe CHF 0,80/min.)
www.cinepel.ch

BRICE 3

Arcades Neuchâtel
VE VF 16h15, 18h30, 20h45, 23h00.
SA 16h15, 18h30, 20h45, 23h00.
DI 16h15, 18h30, 20h45, 23h00.
LU 16h15, 18h30, 20h45.
MA 16h15, 18h30, 20h45
Scala La Chaux-de-Fonds
VE VF 16h15, 18h30, 20h45, 22h45.
SA 16h15, 18h30, 20h45, 22h45.
DI 16h15, 18h30, 20h45.
LU 16h15, 18h30, 20h45.
MA 16h15, 18h30, 20h45

Comédie. Brice est de retour.

De James Huth. Avec Jean Dujardin, Clovis Cornillac, Bruno Salomone, Alban Lenoir. 6/10 ans. 95 minutes. 1re semaine

COMME DES BÊTES

Arcades Neuchâtel
SA VF 14h00.
DI 14h00
Scala La Chaux-de-Fonds
SA VF 13h45.
DI 13h45

Animation. La vie secrète que mènent nos animaux domestiques une fois que nous les laissons seuls à la maison pour partir au travail ou à l'école.

De Chris Renaud, Yarrow Cheney. Avec US-Stimmen: Jenny Slate, Ellie Kemper, Lake Bell, Kevin Hart / D-Stimmen: Jan Josef Liefers, Dietmar Bär, Mario Barth, Dieter Hallervorden. 0/6 ans. 91 minutes. 13e semaine

BRIDGET JONES'S BABY

Apollo Neuchâtel
SA VF 20h30
Rex Neuchâtel
VE VF 20h15.
DI 20h15.
LU 20h15.
MA 20h15
Scala La Chaux-de-Fonds
VE VF 20h30.
SA 20h30.
DI 20h30.
LU 20h30.
MA 20h30

Comédie. Le nouveau film de la série de comédies tant appréciées basées sur l'héroïne d'Helen Fielding nous montre une Bridget, contre toute attente, enceinte.
De Sharon Maguire. Avec Renée Zellweger, Colin Firth, Patrick Dempsey, Gemma Jones, Jim Broadbent, Sally Phillips, Julian Rhind-Tutt, Shirley Henderson, Ben Willbond, Paul Brentall. 10/14 ans. 122 minutes. 3e semaine

LE CIEL ATTENDRA

Apollo Neuchâtel
VE VF 18h00.
DI 18h00.
LU 18h00.
MA 18h00
Scala La Chaux-de-Fonds
DI VF 10h45

Drame. Sonia, 17 ans, a failli commettre l'irréparable pour «garantir» à sa famille une place au paradis. Mélanie, 16 ans, vit avec sa mère, aime l'école et ses copines, joue du violoncelle et veut changer le monde.
De Marie-Castille Mention-Schaar. Avec Sandrine Bonnaire, Clotilde Courau, Noémie Merlant, Naomi Amarger, Zinedine Soualem. 10/14 ans. 105 minutes. 3e semaine

DEEPWATER HORIZON

Apollo Neuchâtel
VE VF 23h15.
SA 23h15
Bio Neuchâtel
LU VF 20h15
Scala La Chaux-de-Fonds
VE VF 23h00.
SA 23h00

Action. La plateforme pétrolière Deepwater Horizon vit en 2010 une étape cruciale de son histoire: plus de 100 millions de barils de pétrole doivent être extraits dans le Golfe du Mexique.
De Peter Berg. Avec Dylan O'Brien, Kate Hudson, John Malkovich, Kurt Russell, Mark Wahlberg. 12/14 ans. 107 minutes. 2e semaine

LA FILLE INCONNUE

Apollo Neuchâtel
VE VF 18h00.
SA 18h00.
DI 18h00
Bio Neuchâtel
LU VF 15h30, 18h00.
MA 15h30, 18h00
Scala La Chaux-de-Fonds
VE VF 18h00.
DI 18h00.
LU 18h00.
MA 18h00

Drame. Un soir, après l'heure de fermeture de son cabinet, Jenny, jeune médecin généraliste, entend sonner mais ne va pas ouvrir. Le lendemain, elle apprend par la police qu'on a retrouvé, non loin de là, une jeune fille morte, sans identité.

De Jean-Pierre Dardenne et Luc Dardenne. Avec Adèle Haenel, Jérémie Regnier, Olivier Gourmet, Olivier Bonnaud, Louka Minelli, Christelle Cornil, Nadège Ouedraogo. 12/12 ans. 107 minutes. 2e semaine

HELL OR HIGH WATER - COMANCHERIA

Apollo Neuchâtel
VE VF 23h00.
SA 23h00

Polar. Deux frères, l'un ancien détenu, l'autre père de famille divorcé, organisent un braquage de banque. À leurs trouses, deux Texas Rangers déterminés à les faire tomber.
De David Mackenzie. Avec Dale Dickey, Ben Foster, Chris Pine, William Sterchi, Buck Taylor, Kristin Berg, Jeff Bridges. 16/16 ans. 102 minutes. 2e semaine

JACK REACHER: NEVER GO BACK

Apollo Neuchâtel
VE VF 20h15, 22h45.
SA 20h15, 22h45.
DI 20h15.
LU 20h15.
MA 20h15

Scala La Chaux-de-Fonds
VE VF 23h00.
SA 23h00

Plaza La Chaux-de-Fonds
VE VF 20h30.
SA 20h30.
DI 20h30.
LU 20h30.
MA 20h30

Action. Jack est de retour en Virginie pour y rencontrer la chef de son ancienne unité. Mais elle a disparu, il se retrouve alors accusé d'un meurtre commis il y a près de vingt ans.

De Edward Zwick. Avec Tom Cruise, Cobie Smulders. 14/14 ans. 118 minutes. 1re semaine

JUSTE LA FIN DU MONDE

Apollo Neuchâtel
DI VF 10h45.
LU 18h00.
MA 18h00

Diame. Après douze ans d'absence, un écrivain retourne dans son village natal pour annoncer à sa famille sa mort prochaine.
De Xavier Dolan. Avec Nathalie Baye, Vincent Cassel, Marion Cotillard, Léa Seydoux, Gaspard Ulliel. 16/16 ans. 97 minutes. 5e semaine

UNE VIE ENTRE DEUX OCÉANS

Apollo Neuchâtel
DI VF 11h00

Drame. Sur une petite île sauvage perdue au large de l'Australie, peu après la Première Guerre mondiale, Tom Sherbourne, le gardien du phare, vit heureux avec son épouse Isabel.
De Derek Cianfrance. Avec Michael Fassbender, Alicia Vikander, Rachel Weisz, Florence Clery, Jack Thompson, Thomas Unger, Jane Menelaus. 12/14 ans. 132 minutes. 3e semaine

MISS PEREGRINE ET LES ENFANTS PARTICULIERS

Apollo Neuchâtel
VE VF 15h30, 20h30.
SA 15h30, 20h30.
DI 15h30, 20h30.
LU 15h30, 20h30.
MA 15h30, 20h30

Eden La Chaux-de-Fonds
SA VF 20h45.
DI 20h45.
LU 20h45.
MA 20h45
Film de famille. À la mort de son grand-père, Jacob découvre les indices et l'existence d'un monde mystérieux qui le mène dans un lieu magique: la Maison de Miss Peregrine pour Enfants Particuliers.
De Tim Burton. Avec Eva Green, Asa Butterfield, Chris O'Dowd, Ella Purnell, Allison Janney, Rupert Everett, Terence Stamp, Judi Dench, Samuel L. Jackson. 12/12 ans. 128 minutes. 3e semaine

RADIN!

Apollo Neuchâtel
VE VF 20h30.
SA 13h30, 18h00.
DI 13h30, 20h30.
LU 20h30.
MA 20h30
Eden La Chaux-de-Fonds
VE VF 18h45.
SA 18h45.
DI 18h45.
LU 18h45.
MA 18h45

Comédie. François Gautier est radin! Economiser le met en joie, payer lui provoque des suées.
De Fred Cavayé. Avec Dany Boon, Laurence Arné, Noémie Schmidt, Patrick Ridremont. 6/10 ans. 91 minutes. 4e semaine

CIGOGNES ET COMPAGNIE

Apollo Neuchâtel
VE 2D VF 15h45.
SA 3D VF 13h45, 2D VF 15h45.
DI 3D VF 13h45, 2D VF 15h45.
LU VF 15h45
MA VF 15h45
Scala La Chaux-de-Fonds
VE 2D VF 15h30.
SA 3D VF 13h30, 2D VF 15h30.
DI 3D VF 13h30, 2D VF 15h30.
LU VF 15h30.
MA VF 15h30

Aventures. Pendant longtemps, les cigognes livraient les bébés. Désormais, elles acheminent des colis pour un géant de l'Internet.
De Nicholas Stoller, Doug Sweetland. Avec Andy Samberg, Katie Crown, Kelsey Grammer, Jennifer Aniston. 6/8 ans. 87 minutes. 2e semaine

TROLLS

Apollo Neuchâtel
VE 3D VF 15h45, 18h00.
SA 2D VF 13h30, 3D VF 15h45, 18h00.
DI 2D VF 10h30, VF 13h30, 3D VF 15h45, 18h00.
LU 15h45, 18h00.
MA 15h45, 2D 3D VO/a/f 18h00

Studio Neuchâtel
SA VF 15h00.
DI 15h00

Scala La Chaux-de-Fonds
SA VF 14h00.
DI 14h00

Plaza La Chaux-de-Fonds
VE 2D VF 15h45, 3D VF 18h00.
SA 13h30, 2D VF 15h45, 3D VF 18h00.
DI 13h30, 2D VF 15h45, 3D VF 18h00.
LU 2D VF 15h45, 3D VF 18h00.
MA 2D VF 15h45, 3D VF 18h00

Animation. Connus pour leur crête de cheveux flus et magiques, les Trolls sont des créatures déliariantes et joyeuses et surtout les rois de la pop.
De Mike Mitchell, Walt Dohrn. Avec Anna Kendrick, Zoey Deschanel, James Corden, Justin Timberlake, Christopher Mintz-Plasse. 0/6 ans. 93 minutes. 1re semaine

DON GIOVANNI

Rex Neuchâtel
SA VF 19h00

Scala La Chaux-de-Fonds
SA VF 19h00

Musique. Richard Wagner appelait Don Giovanni «l'opéra des opéras». Le chef d'orchestre Fabio Luisi est aux commandes pour ce «diame joyeux» où le génie de Mozart bouscule les hommes et lui morale. Le rôle du célèbre séducteur sera interprété par le baryton anglais Simon Keenlyside pour la première fois sur la scène du Met.
De Michael Grandage. Avec Simon Keenlyside, Hibla Gerzmava, Adam Plachetk, Kwangchul Youn, Malin Byström, Serena Malfi, Paul Appleby, Matthew Rose. 222 minutes. En direct de New York

MA VIE DE COURGETTE

Rex Neuchâtel
VE VF 14h30, 16h15, 18h30.
SA 14h30, 16h15, 18h30, 16h15, 18h30.
DI 14h30, 16h15, 18h30.
LU 14h30, 16h15, 18h30.
MA 14h30, 16h15, 18h30

Scala La Chaux-de-Fonds
DI VF 10h30

Eden La Chaux-de-Fonds
VE VF 15h15, 17h00.
SA 13h30, 15h15, 17h00.
DI 13h30, 15h15, 17h00.
LU 15h15, 17h00.
MA 15h15, 17h00

Animation. Le prix Opale sera remis à l'équipe du film «Ma vie de Courgette» le jeudi 29 septembre, à 20 h à Cinémont, la veille de la date-butoir fixée par l'Academy pour l'inscription des films candidats au Meilleur film étranger.
De Claude Barras. 6/10 ans. 66 minutes. 1re semaine

L'ODYSSÉE

Studio Neuchâtel
VE F/f 15h00, 20h30.
SA 20h30.
DI 20h30.
LU 15h00, 20h30.
MA 15h00, 20h30

Scala La Chaux-de-Fonds
DI VF 20h30.
LU 20h30.
MA 20h30

Eden La Chaux-de-Fonds
VE VF 20h45

Biopic. Jacques-Yves Cousteau est devenu une légende mondiale en tant que chercheur du monde sous-marin.
De Jérôme Salle. Avec Lambert Wilson, Audrey Tautou, Pierre Niney. 6/10 ans. 122 minutes. 2e semaine

MAL DE PIERRES

Studio Neuchâtel
VE VF 18h00.
SA 18h00.
DI 18h00.
LU 18h00.
MA 18h00

Scala La Chaux-de-Fonds
VE VF 18h00.
SA 18h00.
DI 18h00.
LU 18h00.
MA 18h00

Drame. Fille de propriétaires, Gabrielle, grandit sur les terres de Provence qui sentent bon la lavande. Son rêve d'une passion absolue fait scandale à une époque où l'on destine les femmes au mariage.
De Nicole Garcia. Avec Marion Cotillard, Louis Garrel, Alex Brendemühl. 14/16 ans. 116 minutes. 1re semaine

CHEZ SIMONE ET PATRICIA, TISSER DES LIENS

Scala La Chaux-de-Fonds
VE VF 16h00.
SA 16h00.
DI 10h30, 16h00.
LU 16h00.
MA 16h00

Documentaire. Un petit kiosque hors du temps au cœur du Locle... Tenu depuis 50 ans par l'infatigable Simone Favre, secondée par sa fille Patricia, il est resté un lieu d'échange, de rencontres, un lieu de vie.
De Claude Schauli. 6/12 ans. 90 minutes. 1re semaine

LATE SHIFT

Scala La Chaux-de-Fonds
VE VO s-t fr 20h30

Thriller. «Late Shift» est une expérience entièrement nouvelle empruntant aux mondes des films et des jeux, pour permettre au spectateur de littéralement réécrire l'histoire du film en choisissant le sort du protagoniste à l'écran, au moyen d'une application.
De Tobias Weber. Avec Joe Sowerbutts, Haruka Abe, Richard Durden, Joel Basman, Lily Travers, Martin Alcock, Mohammed Ali, Mark Chiu, Charlotte Corer. 16/16 ans. 90 minutes. 1e semaine

ABC

La Chaux-de-Fonds
Rue du Coq 11, tél. 032 967 90 42

AQUARIUS

VE VO s-t fr 20h15.
SA 20h15.
DI 20h15.
LU 20h15.
MA 20h15

Clara, la soixantaine rayonnante, vit seule dans un appartement qui lui est cher, au sein d'un immeuble singulier: l'Aquarius. Un important promoteur a racheté tous les appartements, hormis le sien, qu'elle refuse de quitter. Se confrontant aux pressions et intimidations de la société immobilière, elle se remémore sa vie...
De Kleber Mendonça Filho. Avec Sônia Braga. 16/16 ans. 145 minutes.

INNOCENCE OF MEMORIES

VE VO s-t fr 18h15.
SA 16h.
DI 11h

INNOCENCE OF MEMORIES est une rêverie cinématographique d'après le roman d'Orhan Pamuk: "Le Musée de l'Innocence" paru en 2008 et qui a donné naissance à un musée à Istanbul. On découvre l'histoire d'amour entre Fusun et Kemal, dans la capitale des années 70. En parallèle, l'écrivain évoque son œuvre et sa vie.
De Grant Gee. Avec Orhan Pamuk. 16/16 ans. 97 minutes.

COMANCHERIA (HELL OR HIGH WATER)

SA VO s-t fr 18h15.
DI 18h15

Dans un bled paumé du Texas, deux frères s'improvisent braqueurs de banques après la mort de leur mère. Il ne leur reste que quelques jours pour réunir l'argent nécessaire afin d'éviter la saisie de la maison. À leurs trouses, un ranger bientôt retraité et son adjoint. Un néowestern avec une musique signée Nick Cave et Warren Ellis.
De David Mackenzie. Avec Jeff Bridges, Chris Pine, Ben Foster. 16/16 ans. 102 minutes.

UN PAESE DI CALABRIA

DI VO s-t fr 15h

Riace, un village de Calabre. Vidé par l'émigration dès la fin du 19ème, il est devenu aujourd'hui un havre de paix pour les réfugiés-e qui débarquent dans la région. Face à la crise migratoire, un film poétique qui redonne confiance en l'esprit d'ouverture et la solidarité.
DERNIER JOUR!
De Catherine Catella et Shu Aiello. 16/16 ans. 90 minutes.

LA BOULE D'OR: GRANDEUR D'UN MYTHE CHAUX-DE-FONNIER

DI VF 16h45

Après sa destruction par un incendie criminel en 1965, le parcours et l'histoire de La Boule d'Or sont ressuscités avant que ses derniers acteurs ne s'en aillent. Un des derniers cafés-concerts d'Europe, La Boule d'Or fut un lieu emblématique de la vie nocturne chaux-de-fonnière. Précédé du court métrage «Le Scarabée d'Or» d'Ali Sinaci.
DERNIER JOUR!
De La Ruche Coopérative. 12/12 ans. 66 minutes.

Cinéma Minimum

c/o La Case à Chocs
Quai Philippe-Godet 20, 2000 Neuchâtel, tél. 032 545 37 37, www.cinemimum.ch

PRESENTING PRINCESS SHAW (THRU YOU PRINCESS)

Ve 18h.
Documentaire, Ido Haar, Israël, 2015, 80', VO, 16/16 ans

AQUARIUS

LU 20h.
Fiction, Kleber Mendonça Filho, Brésil, 2016, 142', VO, 16/16 ans

BLACK (25 ANS CASE À CHOCS)

Ve 20h.
Fiction, Adil El Arbi & Bilall Fallah, Belgique, 2016, 92', VF, 16/16 ans

MERCI PATRON!

SA 14h.
Documentaire, François Ruffin, France, 2016, 84', VF, 8/14 ans

INNOCENCE OF MEMORIES

Sa 16h.
Documentaire, Grant Gee, Turquie, 2015, 97', VO, 16/16 ans

AMNESIA (25 ANS CASE À CHOCS)

Sa 18h.
Fiction, Barbet Schroeder, France-Suisse, 2014, 95', VO, 16/16 ans

LE FILS DE JOSEPH

Sa 20h.
Ma 20h.
Fiction, Eugène Green, France-Belgique, 2016, 114', VF, 16/16 ans

TOUT S'ACCÉLÈRE

Di 14h.
Documentaire, Gilles Vernet, France, 2016, 83', VF, 6/10 ans

VOX USINI (25 ANS CASE À CHOCS)

Di 16h.
Documentaire, Déborah Legivre, Suisse, 2016, 70', VF, 16/16 ans

YES NO MAYBE

Di 18h.
Documentaire, Kaspar Kasics, Suisse, 2015, 106', VO, 16/16 ans

SOY NERO

Di 20h.
Ma 18h.
Fiction, Rafi Pitts, Mexique, 2016, 118', VO, 16/16 ans

TOURISME INTERNATIONAL

Lu 18h, 19h.
Documentaire, Marie Voignier, France, 2014, 48', VO, 16/16 ans

CINÉ RÉGION

LE LOCLE

CINÉ CASINO (www.cinelelocl.ch)
Ma vie de courgette
Ve 18h. Sa 14h30 et 20h30. Di 14h30. Lu 18h. 6 ans. De C. Barras
Chez Simone et Patricia, Tisser des liens
Di 11h. 6 ans. De C. Schauli
Captain Fantastic - VO
Lu 20h30. 12 ans. De M. Ross
Captain Fantastic
Ve 20h30. Sa 23h. Di 17h30. 12 ans. De M. Ross
Brice 3
Sa 17h30. Di 20h30. 6 ans. De J. Huth
Le goût des choux de Bruxelles
Ve 18h. Sa 20h30. Di 14h30. Lu 18h. 6 ans. Court métrage de M. Terraz

LES BREULEUX

LUX (032 954 12 26)
Chez Simone et Patricia, Tisser des liens
Ve 20h30. Sa 17h. Di 20h. 6 ans. De C. Schauli
Radin
Sa 20h30. Di 16h. 6 ans. De F. Cavayé

LE NOIRMONT

CINÉLUCARNE (032 953 11 84)
Brice 3
Ve 20h30 Sa 20h45. Di 17h, 20h. 6 ans. De J. Huth

LE MAG MUSIQUE

LES MEILLEURES VENTES D'ALBUMS EN ROMANDIE
La voix magique de Céline

1. Céline Dion «Encore un soir»
2. Kids United «Tout le bonheur du monde»
3. Kery James «Mouhammad Ali»
4. PNL «Dans la légende»
5. Yello «Toy»
6. Lynda Lemay «Décibels et des silences»
7. Epica «The Holographic Principle»
8. Opeth «Sorceress»
9. Kids United «Un monde meilleur»
10. Bon Iver «22, A Million»

LESCOP Insaississable noircier et esthétique froide et tranchante, le chanteur français livre ce vendredi «Echo», un deuxième album aux allures de manifeste de l'errance nocturne. Interview.

«On doit être comme des bateaux ivres»



Lescop, une écriture incisive, une quête d'élégance, tant dans le texte que dans l'habillage musical. TRISTANE MESQUITA

PROPOS RECUEILLIS PAR
JEAN-FRANÇOIS ALBELDA

En 2011, en un seul titre – «La forêt» – Lescop est parvenu à ressusciter l'esprit de la cold wave dans tout ce qu'il pouvait avoir de profond et de complexe. Joy Division, un peu, Taxi Girl, beaucoup, et surtout une plume d'une élégance presque altière, trop tranchante pour l'époque. Cinq ans plus tard, après avoir absorbé la lumière d'un succès tant critique que public, il revient avec «Echo», plus brillant, plus organique, mais toujours aussi implacablement beau. Interview.

Comment le processus d'écriture a-t-il évolué depuis la sortie du premier album?

Je me suis imposé des rythmes de travail. J'ai écrit de quoi faire deux albums. J'ai mis une partie de côté et à un moment, comme ça faisait longtemps que je travaillais sur le disque avec différents producteurs et que ça ne fonctionnait pas, j'ai rappelé le réalisateur Johnny Hostile avec qui j'avais fait le premier album. Je me suis fixé le défi de tout écrire en un été, dans des cafés à Paris. Après, on a travaillé avec Johnny Hostile en hiver dix compositions en dix jours. Un texte, une chanson par jour... J'ai aussi été plus rigoureux dans la métrique, l'écriture est presque symétrique, géométrique.

Il y a dans votre travail une certaine esthétique de la froideur. Comment la décririez-vous?

Je dirais que j'aime surtout

quand la musique reste élégante. Les personnes les plus élégantes sont souvent les plus simples. J'aime à croire que c'est pareil en musique. Ce que certains appellent de la froideur chez moi, c'est plutôt une quête de beauté. En mettre des couches et des couches, être dans la surenchère d'arrangements et d'effets, je trouve que ça manque de classe... Mon but est d'avoir un propos dense et riche tout en restant dans la simplicité.

Le titre «Echo», très symbolique, quel sens revêt-il pour vous?

«Ce titre, c'est une incitation à écouter cette petite voix qui invite à faire quelque chose de plus constructif que de se regarder le nombril.»

LESCOP AUTEUR, COMPOSITEUR, INTERPRÈTE

quand la musique reste élégante. Les personnes les plus élégantes sont souvent les plus simples. J'aime à croire que c'est pareil en musique. Ce que certains appellent de la froideur chez moi, c'est plutôt une quête de beauté. En mettre des couches et des couches, être dans la surenchère d'arrangements et d'effets, je trouve que ça manque de classe... Mon but est d'avoir un propos dense et riche tout en restant dans la simplicité.

Lécho est une répétition du son. Brian Eno disait que la répétition était une forme de changement... Il y a aussi la nymphe Echo dans le mythe d'Ovide. Echo est amoureuse de Narcisse, l'appelle et sa voix reste sans réponse et ne fait que se répéter. Au lieu d'écouter, Narcisse préfère contempler son propre reflet dans l'eau et finit par en mourir. Ce titre, c'est une incitation à écouter cette petite voix qui invite à faire quelque chose de plus

constructif que de se regarder le nombril.

Quand on est un artiste dans la lumière, est-ce un risque, de trop se contempler soi-même?

Oui, évidemment, mais la fonction de l'artiste est d'être dans une forme d'introspection. Il ne faut pas confondre introspection et autocomplaisance. Comme disait Rimbaud, le poète doit se faire voyant par un lent dérèglement des sens. Il faut être un peu des bateaux

Bob Dylan disait que dans sa vie, on n'écrit que trois chansons. Je suis assez d'accord avec ça. Ma façon d'écrire est toujours la même dans la méthode, mais l'efficacité s'est affûtée, c'est certain. Fort heureusement, je n'écris pas de la même manière qu'à l'âge de 28 ans ou quand j'avais 18 ans. Quand on est jeune, on est plus dans le coup de poing, on essaie de frapper fort et là où ça fait mal. Aujourd'hui, je me dis que la douceur a plus de force qu'un coup de poing, parce qu'elle touche plus profondément.

Tout est plus fluide...

Oui, c'est comme dans l'exercice physique. Quand on est jeune, on fait de la muscu, on soigne la surface. Plus âgé, on fait du yoga ou du pilate... (rires). On travaille sa musculature interne et souvent c'est plus efficace. C'est comme si j'étais passé du full contact au tai-chi.

Vous souvenez-vous à partir de quand cette vocation artistique s'est manifestée à vous?

Mon premier émoi, ça a été un spectacle de danse quand j'étais tout petit. J'avais vu une danseuse contemporaine américaine qui s'appelle Susan Buirge. Ça m'avait beaucoup ému. J'étais allé la voir et je lui ai dit ce que j'avais ressenti comme petit garçon. Elle avait adoré le regard d'enfant que j'avais eu sur elle. On est resté en contact durant pas mal d'années. Pour moi qui venais d'une petite ville, Poitiers, tout à coup je me suis ren-

Avez-vous la sensation que le point de vue, d'observation à partir duquel vous écrivez a changé?

du compte que l'art pouvait être une ouverture sur le monde. Pour un petit Français de province, tout à coup être ami avec une danseuse américaine, pour moi c'était fou. Ça a été déterminant. Je crois à l'importance de l'art dans la vie. Les gens ne se comportent pas de la même manière quand il y a de la bonne musique à la radio, quand il y a une belle architecture autour d'eux et quand ils voient des beaux films.

Aujourd'hui, c'est vous l'artiste et vous inspirez sans doute de plus jeunes artistes. Quand on vous dit que ce que vous faites est important, que vous ressentiez-vous?

Les compliments, tous les artistes les recherchent, mais en même temps, je les fuis, parce que je veux rester en éveil. Ce n'est pas inspirant de trop écouter les flatteries. Ça nuit à l'inspiration. Il faut une petite frustration pour trouver l'élan créatif. ○



Lescop, «Echo», Universal, 2016. En concert le 28 octobre au Nouveau Monde de Fribourg. Plus de renseignements: www.facebook.com/lescoplescop

VIDÉO



Retrouvez notre vidéo sur ce sujet

iPad L'Express - L'Impartial + e-paper

FOLK

Un album lumineux



DEVENDRA BANHART, Ape In Pink Marble (Nonesuch records).

Devendra Banhart donne puis disparaît sombrant presque dans l'oubli. Mais c'est avant même que son nom ne s'efface de notre mémoire que le revoilà, sans fioritures. Discrètement, il se glisse sur le devant de la scène et tout s'illumine. «Ape In Pink Marble» signe ainsi le retour du chanteur américain, après trois ans d'absence. Durant ce laps de temps, le bobo folkeux a vécu les aléas de la vie avec une série de décès de proches qui aurait pu le plonger dans le désarroi le plus total. Étrangement, «Ape In Pink Marble» n'a rien de larmoyant. Au contraire, ce neuvième album est probablement le plus lumineux du musicien. Au fil des titres, la mélancolie s'évapore pour faire place à une volupté plus radieuse. On passe ainsi des cotonneux «Middle Names» et «Linda» à des balades plus rythmées comme «Fancy Man» ou encore le très disco «Fig In Leather». On se surprend alors à esquisser quelques pas chaloupés dans son salon. Eh oui, sur du Devendra Banhart. Qui l'eût cru! ○ ALEKSANDRA PLANINIC

CLASSIQUE

Les fastes du Roi-Soleil



«Splendeurs de Versailles», Alpha 260.

Dans l'Europe du 17^e siècle, le château de Versailles a été l'espace privilégié de fastes sans équivalent. Fastes où l'efflorescence musicale a toujours joué un rôle de premier plan. Aux fêtes royales proprement dites comme dans les liturgies de la chapelle, au théâtre, à l'écurie et jusque dans la chambre du Roi-Soleil, la musique rythmait ses divertissements, ses désirs et ses plaisirs musicaux. C'est cette ambiance à nulle autre pareille que restituent avec un éclat magnifique les dix CD de ce coffret. Un superbe choix de pièces interprétées par les meilleurs artistes, ensembles choraux et orchestres européens nous permet de nous faire une idée précise de l'essor exceptionnel de la création musicale française à cette époque et de l'importance qu'on lui réservait. Jean-Baptiste Lully et Jean-Henry d'Anglebert, François Couperin et Gaspard Le Roux, Louis-Nicolas Clérambault et Marc-Antoine Charpentier, Marin Marais et André Campra furent les maîtres incontestés de cette luxuriance qui n'a eu que la sublime pour seule exigence. (Disponible chez Musikontakt: 044 381 02 85). ○ JEAN BOREL



FINANCES

Ueli Maurer offensif

La compétitivité de la place financière doit être renforcée. Berne a adopté les axes stratégiques de sa future politique en matière de marchés financiers. Selon Ueli Maurer, l'époque de l'approche défensive est close.

PAGE SUISSE

Trump, la provoc' jusqu'au bout

ÉTATS-UNIS

Donald Trump a laissé entendre, mercredi, lors du troisième et dernier débat face à Hillary Clinton, qu'il pourrait, en cas de défaite, ne pas reconnaître le résultat de l'élection présidentielle du 8 novembre.

PROPOS RECUEILLIS PAR PASCAL BAERISWYL

Donald Trump aura réussi à faire sensation lors du troisième et dernier débat de la campagne présidentielle, mercredi soir, à Las Vegas, en réitérant son refus d'accepter, quoi qu'il arrive, le résultat du scrutin. Une attitude sans précédent dans l'histoire politique américaine, même si, hier, il a déclaré qu'il accepterait le résultat si celui-ci était «clair».

Le magnat des affaires a justifié sa méfiance en soutenant que «les médias sont tellement injustes et corrompus», mais aussi en prétendant que des millions de gens sont illégalement inscrits sur les listes électorales. L'analyse de la politologue Marie-Cécile Naves, spécialiste des Etats-Unis à l'Iris (Institut de relations internationales et stratégiques, à Paris), qui vient de publier un essai intitulé «Trump, l'onde de choc populiste» (FYP éditions, 2016).

Trump affirme qu'il ne reconnaîtra peut-être pas sa défaite: ultime provocation ou stratégie pour rebooster ses supporters?

En fait, cette dernière provocation est assez cohérente avec tout ce qu'il a pu dire ou faire jusque-là. Il tente le tout pour le tout, car il a compris que ça va être impossible pour lui de l'emporter. Il cherche des raisons autres à faire valoir afin de ne pas admettre que sa campagne était mal préparée, assez peu professionnelle sur le terrain. C'est une manière de rejeter sur les autres la responsabilité d'un échec qui s'annonce à grands pas.

Refuser de reconnaître le verdict des urnes revient à rejeter l'un des fondements de la démocratie américaine?

Effectivement. Cela n'est jamais arrivé, dans l'histoire, à l'exception de la contestation d'un résultat très serré lors de la présidentielle de 2000, qui aurait pu tout faire basculer. Mais à l'époque, Al Gore,



Selon Marie-Cécile Naves, Donald Trump tente le tout pour le tout, «car il a compris que ça va être impossible pour lui de l'emporter». KEYSTONE

candidate démocrate face à George W. Bush, n'avait pas contesté le vote avant l'issue du scrutin en Floride. D'ailleurs, après que la Cour suprême eut déclaré Bush vainqueur, Al Gore avait reconnu sa défaite.

En parlant de trucage prémédité des élections, Trump est-il devenu le meilleur promoteur des théories complotistes?

Le complotisme est un vrai fléau, mais il n'est pas propre aux Etats-Unis. C'est l'idée selon laquelle une «main invisible» – dominée par les élites dominantes, les médias dominants ou d'autres forces occultes – veut imposer sa loi. Pour Donald Trump, le complot est le fait du cosmopolitisme. C'est le fait des élites multiculturelles, portées par Barack Obama en particulier. Selon cette théorie, ces élites veulent changer l'identité de la fin de l'Amérique blanche. La théorie du complot est une réponse aux évolutions sociales inéluctables. Ceci dit, on trouve un peu le même phénomène, en France par exemple, avec la théorie du «grand remplacement».

Chaque nouvelle saillie de son candidat met le Parti ré-

publicain en porte-à-faux: que peut-il faire pour sauver les meubles au Congrès?

Rien! Il doit continuer à mobiliser fortement son électorat pour les autres élections du 8 novembre, dont on parle moins, mais qui sont essentielles. Sur le tiers des sièges du Sénat à repourvoir, il y a

Donald Trump prend un risque énorme avec l'éventualité d'une démobilisation de son électorat, au-delà du noyau dur de ses partisans. En induisant l'idée d'une grande manipulation, les électeurs pourraient renoncer à aller voter. Mais surtout, je crois qu'il se soucie comme d'une guigne de

ne soutenir personne. D'autres encore, comme Paul Ryan, le leader du parti au Congrès, essaient de maintenir un semblant de cohérence au sein d'un parti profondément divisé depuis des années. Ce qui se passe aujourd'hui, c'est un peu la quintessence de ses divisions.



«Le complotisme est un vrai fléau, mais il n'est pas propre aux Etats-Unis.»

MARIE-CÉCILE NAVES SPÉCIALISTE DES ÉTATS-UNIS À L'IRIS

deux fois plus de sièges républicains. Autrement dit, les risques de pertes sont grands (ré: la majorité républicaine n'est que de huit sièges sur 100 au total). Il y a aussi une douzaine de gouverneurs à réélire, ainsi que de nombreuses élections locales, très importantes pour les républicains.

Avec la «stratégie du complot» choisie par Trump, le Parti républicain n'est-il pas menacé d'un discrédit durable?

Bien que le système électoral américain soit décentralisé, rendant un trucage massif impossible de l'avis de nombreux experts, l'homme d'affaires a encouragé ses partisans à aller surveiller les bureaux de vote «dans certaines zones». Un langage codé qui pourrait viser les quartiers noirs votant majoritairement démocrate.

«Trump joue avec le feu»
Difficile d'imaginer comment réagirait son électorat en cas de

l'élection d'un nouveau Congrès le 8 novembre. Ce n'est pas son problème...

Mais comment soutenir les candidats républicains au Congrès sans promouvoir le candidat officiel à la Maison-Blanche?

C'est la quadrature du cercle à laquelle est soumis le Parti républicain depuis ce printemps. Certains appellent carrément à soutenir Hillary Clinton, d'autres à

défaite, mais «je pense que Donald Trump joue avec le feu», estime Matt Dallek, professeur de management politique à l'université George Washington. Lundi encore, dans le Wisconsin, un shérif pro-Trump a déclenché un tollé en évoquant un soulèvement violent. «Je continue de le dire. C'est le temps des fourches et des torches en Amérique», a clamé David Clarke sous un tonnerre d'applaudissements. **ATS-RÉD**

COMMENTAIRE

PASCAL BAERISWYL

Vivement le 9 novembre!

C'est presque fait. Dans moins de trois semaines, les Américains auront leur nouveau capitaine – ou plus probablement commandante – de vaisseau. Un épilogue attendu et bienvenu, tant la campagne a été destructrice, haineuse et d'un niveau parfois de caniveau.

Cette campagne a révélé une Amérique totalement paradoxale: globalement en bonne santé économique, mais atteinte d'un blues profond. Un mal identifié à la détresse de cet homme blanc, souvent issu des classes moyennes du «pays profond», convaincu que le temps, la démographie et la mondialisation jouent contre lui. Résultat immédiat: seul un adulte sur deux est encore fier d'être américain. Ils étaient sept sur dix en 2003.

Rarement, en dépit des efforts de la candidate démocrate, campagne n'aura fait autant appel aux instincts de base plutôt qu'à la raison. Rarement, non plus, deux rivaux aussi dissemblables n'auront partagé une telle singularité: aucun n'inspire la confiance et l'adhésion d'une majorité des citoyens. Loin de là. Jamais, peut-être, en prétendant (républicain en l'occurrence) n'a été à ce point coupé de l'appareil de son parti, honni des siens.

La grande défiance: c'est sans doute l'impression qui domine en cette fin de campagne, alors que son issue apparaît moins incertaine que jamais. Défiance envers la politique, les élites, les médias traditionnels. A tel point que tout un chacun ne semble plus écouter ou lire que ce qui lui ressemble. Dans l'urgence, au lendemain de cette lancinante présidentielle, il faudra engager une armée de pelles mécaniques pour combler les fossés béants entre Américains. **Vivement le 9 novembre!**



Comment réagiront les partisans de Donald Trump si Hillary Clinton l'emporte le 8 novembre? KEYSTONE

Le temps des fourches est-il venu?

Du troisième débat présidentiel entre Donald Trump et Hillary Clinton, mercredi soir, à Las Vegas, l'histoire retiendra que les deux participants ne se serrèrent la main ni au début, ni à la fin de leur affrontement.

Donald Trump, malgré un vocabulaire et une capacité de raisonnement dont les limites sont désormais évidentes, est parvenu à se montrer plus convaincant. Ce que confirme le sondage mené par CNN peu après le débat. Il

donne pour la troisième fois la victoire à Hillary Clinton (52% des voix contre 39% à Donald Trump), mais avec un écart qui n'a cessé de se réduire.

Par ailleurs, de nombreux Américains redoutent l'éventualité d'une victoire de Donald Trump à la présidentielle. Mais certains s'inquiètent aussi de la tournure éventuelle des événements en cas de défaite du milliardaire, qui dénonce des élections truquées et use d'une rhétorique violente.

18 ÉCONOMIE

ALIMENTATION Conjoncture incertaine et prix bas obligent, le géant veveysan a abaissé ses objectifs de croissance. Mais il continue «à investir pour l'avenir».

Nestlé tempère ses ambitions



Pour Paul Bulcke, la réputation de Nestlé «ne dépend pas d'un seul homme», mais du «travail de 340 000 personnes dans le monde». KEYSTONE

RACHEL RICHTERICH

Il est en première ligne, tributaire des dépenses du consommateur. Et quand la conjoncture mondiale faiblit, le géant veveysan de l'alimentation ralentit avec elle. C'est ainsi que, malgré des ventes en légère hausse (+1%), à 65,5 milliards de francs sur neuf mois, Nestlé a revu à la baisse ses ambitions pour cette année: la multinationale s'attend à une croissance organique de 3,5%, contre 4,2% jusqu'à présent. Cet indicateur est celui qui mesure le mieux la performance du groupe, puisqu'il reflète la hausse du chif-

fre d'affaires générée par les ventes et non par les fusions et acquisitions. Et il est ressorti à 3,3% à fin septembre, un peu en dessous des 3,5% espérés par les analystes.

«Le contexte économique actuel est marqué par une tendance à la déflation et les prix bas des matières premières», relevait devant la presse, hier, Paul Bulcke, administrateur délégué de Nestlé. Mais le groupe se félicite d'avoir su privilégier les volumes et enregistrer une croissance interne réelle de 2,5% dans ses marchés. «C'est dans la fourchette supérieure de l'industrie. Aussi bien dans les marchés développés que les émergents.»

Emergents et innovation

La croissance organique s'est montée à 5,3% dans ces régions, contre 1,9% dans les pays développés. Et même si le Brésil et la Chine montrent toujours des signes de faiblesse, ce sont toujours les émergents qui contribueront à la croissance future. Des zones plus petites comme le Vietnam, l'Indonésie ou les Philippines sont prometteuses, assure Paul Bulcke.

«Et en Turquie, nous réalisons une croissance à deux chiffres!» La direction maintient ainsi son objectif à long terme entre cinq et six pour cent. «Le monde panique face à la conjoncture morose, pas moi.»

«Nous continuons à investir pour l'avenir», soulignait Paul Bulcke, qui présentait pour la dernière fois les chiffres du groupe. Et de souligner l'importance de l'innovation, tant au niveau global que local. «En commençant par rénover ce que nous avons, en adaptant nos marques et nos produits aux besoins de la société.» Par le biais de partenariats avec d'autres sociétés également, comme la coentreprise avec Forneri, avec laquelle Nestlé ambitionne de se positionner davantage dans les glaces et les surgelés.

Nutrition et santé

Le groupe compte aussi sur sa filiale Nestlé Health Science, dédiée à la nutrition médicale. «Dans une société plus attentive au contenu de son assiette, il est intéressant de relier nos connaissances sur les liens entre santé et nutrition»,

explique Paul Bulcke. «Cela nous permet d'aborder l'alimentation sous diverses dimensions.» Son successeur, Ulf Mark Schneider, qui prendra les commandes du groupe au début de l'an prochain est d'ailleurs issu du monde médical, débâché chez le spécialiste allemand des appareils et centres de dialyse Fresenius. Une nomination qui avait créé la surprise fin juin. Mais qui ne répond pas à une volonté de redorer l'image du groupe, après de nombreux scandales alimentaires, récite Paul Bulcke. «La réputation de Nestlé ne dépend pas d'un seul homme. C'est le travail de 340 000 personnes dans le monde», insiste-t-il.

«Je laisse à mon successeur une compagnie forte, malgré les turbulences qu'il a fallu affronter», conclut celui qui a passé huit ans à la tête de la multinationale veveysanne, où il est entré en 1979. Il devrait prendre la présidence du conseil d'administration, en remplacement de Peter Brabeck. «Je me réjouis d'avoir un autre point de vue sur les activités de Nestlé.» AVEC ATS

BONHÔTE		dernier	% 1.16
B.Alt. M-Arb. CL (CHF)	9095.00	0.3	
B.Alt. M-Perf. CL (CHF)	13868.00	1.1	
B.Asym.-Global CL B (CHF)	99.39	-0.4	
B.Asym.-Oblig. CL B (CHF)	102.33	4.6	
B.Sel.-Gl.Em. M-Fonds (CHF)	118.34	6.7	
B.Sel.-O. HR M-Fonds (CHF)	97.29	5.8	
B.Str.-Monde (CHF)	159.24	1.8	
B.Str.-Obligations (CHF)	97.51	3.6	
Bonhôte-Immobilier	141.00	4.6	

ARABIE SAOUDITE Premier emprunt record

L'Arabie saoudite a emprunté un montant record de 175 milliards de dollars (171 milliards de francs) lors de son premier emprunt sur le marché international, a annoncé, hier, la banque HSBC. Celle-ci faisait partie des établissements pilotant l'opération. Premier exportateur mondial de pétrole, l'Arabie saoudite subit de plein fouet le contrecoup de la faiblesse des cours du brut. Avec une prévision de déficit budgétaire de 87 milliards de dollars cette année, le pays a lancé un plan de diversification de son économie et des réformes pour renflouer ses caisses, dont cet emprunt international et des mesures d'austérité. L'emprunt se découpe en trois tranches: une première de 5,5 milliards, une deuxième de 5,5 milliards et une dernière de 6,5 milliards. ATS

ALCOOLS

En 2016, la production mondiale de vin a été une des plus faibles en 20 ans



KEYSTONE

En 2016, la production mondiale de vin est estimée à 259 millions d'hectolitres, soit un recul de 5% par rapport à 2015, a annoncé, hier, à Paris, l'Organisation internationale de la vigne et du vin (OIV). Cette production compte «parmi les plus faibles depuis 20 ans», mais elle recouvre des situations «très contrastées, conséquences des événements climatiques», a précisé l'OIV. Dans ce contexte, l'Italie devrait maintenir sa place de premier producteur mondial avec 48,8 millions d'hectolitres (-2% par rapport à 2015), suivie par la France (41,9 millions d'hectolitres, -12%). Parmi le trio de tête, «seule l'Espagne avec environ 37,8 millions d'hectolitres progresse légèrement (+1%)», relève l'OIV. Les États-Unis sont en quatrième position, avec 22,5 millions d'hectolitres (+2%), et l'Australie occupe la cinquième place mondiale (12,5 millions d'hectolitres, +5%). «En Amérique du Sud, les productions baissent fortement en Argentine (8,8 millions d'hectolitres) au Chili (10,1 millions) et au Brésil (1,4 million)», souligne l'OIV. La production mondiale s'était établie à 276,6 millions d'hectolitres en 2013, un cru record, mais a depuis subi de nombreux aléas climatiques. ATS

JOUETS

Mattel retrouve des couleurs

Le fabricant de jouets américain Mattel, qui commercialise notamment la célèbre poupée Barbie, est revenu aux bénéfices au troisième trimestre. L'excédent net a atteint 236,3 millions de dollars (233,7 millions de francs), en progression de six pour cent. Le chiffre d'affaires était, lui, de 1,796 milliard de dollars, stable et supérieur aux attentes du marché (1,77 milliard de dollars). Le bénéfice par action ajusté est de 70 cents, quand les analystes s'attendaient en moyenne à 71 cents. Pour la gamme Barbie, les ventes exprimées en termes bruts ont progressé de 16% (17% en devises constantes) sur un an, confirmant le regain de forme pour la légendaire poupée mannequin. ATS

INDICATEURS

Source THOMSON REUTERS

aware Cours sans garantie

INDICES		DJ Euro Stoxx 50
SLI	1244.5 -0.3%	3076.6 +0.6%
Nasdaq Comp.	5238.5 -0.1%	FTSE 100
DAX 30	10701.3 +0.5%	7026.9 +0.0%
SPI	8069.2 -0.3%	8809.3 -0.3%
SMI	1967.5 -0.6%	Dow Jones
SMIM		18220.2 +0.0%
		CAC 40
		4540.1 +0.4%
		Nikkei 225
		17235.5 +1.3%

Change	DEVICES		BILLETS		avec CHF 1 j'achète
	achat	vente	achat	vente	
Euro (1)	1.0707	1.0978	1.0615	1.1235	0.890 EUR
Dollar US (1)	0.9791	1.0039	0.953	1.037	0.964 USD
Livre sterling (1)	1.2003	1.2307	1.1555	1.2875	0.776 GBP
Dollar canadien (1)	0.7419	0.7606	0.7245	0.7945	1.258 CAD
Yens (100)	0.9423	0.9661	0.919	0.999	100.10 JPY
Cour. suédoises (100)	11.0368	11.3502	10.75	11.81	8.46 SEK

Métaux	OR		ARGENT		PLATINE	
	achat	vente	achat	vente	achat	vente
Once/USD	125745	1273.5	1727	1777	921.5	946.5
Kg/CHF	40110	40610	551.5	566.5	29414	30164
Vreneli 20.-	230	259	-	-	-	-

MARCHÉ SUISSE (cours en CHF)

SMI	20/10	préc.	haut bas (52 semaines)		AUTRES VALEURS	20/10	préc.	haut bas (52 semaines)	
			haut	bas				haut	bas
ABB Ltd N	22.19	22.21	22.52	15.32	Alpiq Holding N	91.35	90.00	110.00	60.55
Actelion N	153.20	163.80	17900	121.70	BC Bernoise N	182.00	182.50	198.90	181.50
Adecco N	5700	5745	75.10	45.01	BC du Jura P	51.75	50.00	61.50	49.70
CS Group N	13.57	13.51	24.60	9.75	BKW N	46.60	46.30	46.75	36.05
Geberit N	426.50	428.60	434.10	313.00	Cicor Tech N	24.90	25.25	28.10	18.40
Givaudan N	1935.00	1955.00	2116.00	1690.00	Clariant N	17.03	17.14	19.30	15.26
Julius Baer N	398.6	400.4	50.50	35.81	Feintool N	121.00	121.80	129.00	72.40
LafargeHolcim N	53.30	52.90	58.30	33.29	Komax	239.90	239.20	245.80	158.20
Nestlé N	74.05	74.65	80.05	69.00	Meyer Burger N	3.39	3.38	7.55	3.20
Novartis N	75.20	74.90	91.15	67.00	Mikron N	6.55	6.58	6.80	5.25
Richemont P	65.85	66.45	86.75	53.00	OC Oerlikon N	9.33	9.85	10.80	7.76
Roche BJ	232.50	233.80	281.40	229.90	Pargesa P	66.75	67.00	68.35	53.55
SGS N	2124.00	2130.00	2317.00	1734.00	Schweiter P	1098.00	1097.00	1185.00	753.00
Swatch Grp P	308.90	305.70	402.10	246.20	Straumann N	392.00	392.25	412.75	273.00
Swiss Life N	257.10	257.30	273.80	209.40	Swatch Grp N	59.90	59.45	75.30	48.25
Swiss Re N	90.15	89.90	99.75	79.00	Swissmetal P	0.09	0.09	0.45	0.09
Swisscom N	452.90	453.40	528.50	445.00	Tornos Hold. N	2.82	2.81	3.55	2.57
Syngenta N	424.90	421.40	433.30	303.60	Valiant N	976.00	975.00	104.18	87.20
UBS Group N	13.50	13.49	20.27	11.58	Von Roll P	0.66	0.66	1.00	0.51
Zurich FS N	256.50	256.20	272.90	194.70	Ypsomed	191.70	194.60	200.70	107.00

MARCHÉS ÉTRANGERS

	20/10	préc.	haut bas (52 semaines)			20/10	préc.	haut bas (52 semaines)	
			haut	bas				haut	bas
Autodesk (\$)	71.02	70.78	73.21	27.97	L.V.M.H (€)	168.10	167.35	174.30	130.55
Baxter (\$)	48.13	47.83	49.48	33.88	Movado (\$)	102.46	102.49	113.20	83.73
Celgene (\$)	100.52	100.02	172.92	58.53	Nexans (€)	52.70	52.97	54.02	28.80
Fiat Chrysler (€)	5.79	5.75	8.84	4.89	Philipp Morris (\$)	95.59	95.98	104.18	83.27
Johnson & J. (\$)	115.07	114.59	126.07	94.30	Stryker (\$)	114.57	114.33	123.50	86.70
Keiring (€)	189.60	190.10	193.90	136.55					

Cours sans garantie
Bj = bon de jouissance P = action au porteur N = Action nominative
d = cours demandé o = cours offert

PUBLICITÉ

26 mots doux et un wagon de bisous

Partageons d'autres valeurs

BCN

FONDS/FONDATION DE PLACEMENT SWISSCANTO

	dernier	% 1.16		dernier	% 1.16
(CH) BF Conv. Intl.	98.97	-1.0	(LU) EF Innov Ldrs B.	263.75	-0.6
(CH) BF Corp H CHF	106.26	-6.8	(LU) EF Sel Energy B.	793.98	-16.9
(CH) BF Corp EUR	118.23	5.9	(LU) EF Sel HealthC.	360.99	-
(CH) BF Intl.	78.21	5.5	(LU) EF Sel Intl B.	148.75	-0.7
(CH) Commodity A.	40.50	7.2	(LU) EF Sm&M Jap.	29216.00	-8.7
(CH) EF Asia A.	88.31	7.1	(LU) EF Sm&M NAm.	76.25	-
(CH) EF Emer/Mkts A.	164.26	8.2	(LU) EF Water B.	164.79	-6.4
(CH) EF Euroland A.	129.34	-2.6	(LU) MM Fd AUD.	25784.	1.6
(CH) EF Europe.	145.22	-9.9	(LU) MM Fd CAD.	193.18.	-0.3
(CH) EF Green Inv A.	104.92	-0.5	(LU) MM Fd CHF.	146.46.	-0.6
(CH) EF Gold.	430.27	-	(LU) MM Fd EUR.	104.77.	-0.2
(CH) EF Intl.	176.57	0.0	(LU) MM Fd GBP.	131.20.	0.1
(CH) EF Japan.	3812.00.	-	(LU) MM Fd USD.	195.46.	0.5
(CH) EF N-America.	382.58.	4.5	(LU) Sic II Bd CHF.	104.65.	-
(CH) EF Sm&M Swi.	600.56.	7.4	(LU) Sic II Bd EUR.	106.12.	-
(CH) EF Switzerland.	358.10.	-4.7	(LU) Sic II Bd USD.	113.36.	-
(CH) EF Tiger A.	95.70.	11.9	Eq. Top Div Europe.	135.25.	-8.8
(CH) EF Value Switz.	176.59.	-3.8	Eq Sel N-America B.	191.18.	4.1
(CH) SMI Index Fd.	84.23.	-	Eq Sel Europe B.	61.64.	-
(CH) SPI Index Fd.	119.87.	-3.1	Bond Inv. AUD B.	233.85.	4.7
(LU) BI Med-Ter CHF.	117.66.	-0.3	Bond Inv. CAD B.	207.78.	2.5
(LU) BI Med-Ter EUR.	136.41.	0.1	Bond Inv. CHF B.	135.70.	0.8
(LU) BI Med-Ter USD.	149.18.	1.4	Bond Inv. EUR B.	103.73.	5.4
			Bond Inv. GBP B.	125.11.	11.0
			Bond Inv. JPY B.	11018.00.	-
			Bond Inv. USD B.	175.38.	3.9
			Bond Inv. Intl B.	113.51.	6.0
			lfca.	135.50.	8.4
			Pf Income A.	108.20.	2.8
			Pf Income B.	143.67.	2.8
			Pf Yield A.	140.07.	1.6
			Pf Yield B.	175.59.	1.6
			Pf Yield EUR A.	117.96.	3.1
			Pf Yield EUR B.	163.64.	3.1
			Pf Balanced A.	170.40.	1.1
			Pf Balanced B.	205.39.	1.1
			Pf Bal. EUR A.	127.20.	2.7
			Pf Bal. EUR B.	163.79.	2.7
			Pf Gl Bal. A.	106.27.	1.9
			Pf Gl Bal. B.	119.61.	1.9
			Pf Growth A.	227.81.	0.7
			Pf Growth B.	260.82.	0.7
			Pf Growth A EUR.	126.62.	1.8
			Pf Growth B EUR.	153.97.	1.8
			Pf Equity A.	270.86.	1.3
			Pf Equity B.	294.41.	1.3
			Pf Gl Eq. A EUR.	128.08.	-0.0
			Pf Gl Eq. B EUR.	130.52.	-0.0
			Valca.	318.66.	1.6
			LPP 3 Portfolio 10.	190.44.	2.7
			LPP 3 Portfolio 25.	180.78.	1.9
			LPP 3 Portfolio 45.	210.55.	1.0
			LPP 3 Oeko 45.	147.85.	0.1

margot mazout

Huile de chauffage

0844 844 644

E-mail: info@margotmazout.ch

Internet: www.margotmazout.ch

DÉFENSE Alors que la Suède envisage d'enrôler des soldates, la Suisse y pense.

La femme est-elle l'avenir de l'armée?

LE CONTEXTE

La Suisse réfléchit à une obligation faite aux femmes de servir dans l'armée. Le débat pourrait se nourrir de la situation en Suède, qui se pose la même question.

ANNE-FRANCOISE HIVERT

En 2009, la Suède avait mis fin au service militaire, déjà plus que volontaire depuis des années. A une courte majorité de trois voix, le parlement avait décidé de l'enterrer. Le royaume scandinave serait désormais défendu par une armée professionnelle. Ses missions principales seraient à l'étranger. Car les risques d'une attaque sur le sol suédois étaient jugés minimes. Sept ans plus tard, le contexte a changé et Stockholm pourrait bien

décider de rétablir le service militaire, en l'élargissant cette fois aux jeunes femmes.

Pour maintenir les effectifs de son armée, la Suède – qui n'appartient pas à l'Otan – comptait sur 4000 volontaires au moins chaque année. Si en 2011, 3300 jeunes se sont présentés, ils n'étaient plus que 1347 l'an dernier, selon le quotidien «Dagens Nyheter». La Défense misait, en 2009, sur huit à dix ans de carrière. Mais dans les faits, c'est beaucoup plus rapide: les militaires ne restent en service que cinq ans en moyenne, avant de retrouver leur vie civile. Résultat: il manque à l'heure actuelle plus de 7000 soldats.

Un rapport d'enquête parlementaire, commandé par le gouvernement composé de Verts et de sociaux-démocrates, propose donc le retour du service militaire. Mais plus seule-

ment réservé aux hommes. Les femmes pourraient désormais se porter volontaires, sur le modèle appliqué par la Norvège depuis 2005. Le service n'y est pas obligatoire: tous les jeunes de plus de 19 ans reçoivent une invitation, seuls les volontaires sont appelés.

Parfum de Guerre froide

Les Suédois seraient favorables à un tel système à 62%, selon un sondage réalisé en septembre. L'opinion publique est largement influencée par l'atmosphère rappelant la Guerre froide, qui règne désormais dans la région. Le 14 septembre, la Suède a décidé d'anticiper la remilitarisation de l'île de Gotland, dans la mer Baltique, en face des pays baltes, initialement prévue pour la mi-2017. Les 150 soldats qui y effectuaient un exercice ont reçu l'ordre de rester, jusqu'à l'arrivée du bataillon permanent, dans un an.

Les femmes pourraient désormais se porter volontaires, sur le modèle appliqué par la Norvège

Démilitarisée depuis 2005, l'île est désormais considérée comme un lieu stratégique en cas d'opération militaire russe dans les pays baltes. Le commandant en chef de l'armée, Micael Bydén, a justifié sa décision en faisant référence à «des facteurs extérieurs dans le monde qui se sont détériorés dans la durée».

Stefan Ring, spécialiste en stratégie militaire, estime que le contexte a changé avec l'an-



Comment incorporer les femmes à l'armée? Les Suédois se penchent sur le système norvégien de volontariat pour les deux sexes, alors que la commission suisse en charge du dossier écarte ce scénario. KEYSTONE

nexion de la Crimée par la Russie.

«Diplomatie de la peur»

Désormais, de nombreux observateurs n'excluent pas une intervention russe dans les pays baltes, sous couvert de protéger les minorités russophones. «La Suède réalise qu'elle n'a plus le contrôle sur un certain nombre de développements qui influent sur sa politique de sécurité», décrypte Stefan Ring. «Dans le cas d'un conflit dans les pays baltes, son territoire deviendrait très important stratégiquement pour les Etats-Unis et l'Otan, et donc pour la Russie.»

Moscou joue la carte de l'intimidation, avec des incursions répétées d'appareils militaires russes dans l'espace aérien du royaume. Puis un sous-marin russe, aperçu dans l'archipel de Stockholm en 2014, qui a provoqué l'émoi en Suède, sans que sa présence ne soit jamais confirmée. Dans un rapport publié en mars, les services de renseignement suédois (Säpo) détaillent les tentatives de la Russie visant à «influencer la prise de décision politique et l'opi-

nion publique» en Suède. Le Säpo met aussi en garde contre la présence d'espions russes, sur le territoire suédois.

Stefan Ring évoque une «diplomatie de la peur», qui vise à décourager la Suède – et la Finlande – d'adhérer à l'Otan. Une tactique contre-productive? Pour la première fois, en tout cas, les partisans d'une adhésion paraissent plus nombreux que les opposants. Les réfractaires, quant à eux, assurent que cela ne ferait que mettre de l'huile sur le feu. ○

En Suisse, on discute toujours

En Suisse, la commission de politique de sécurité du National s'est réunie lundi pour se pencher sur l'avenir du service militaire. Les scénarii élaborés par le rapport sur l'obligation de servir présentent deux modèles où les femmes se retrouvaient astreintes à faire leur devoir militaire. «Ces deux modèles ont été écartés de la discussion», indique le libéral-radical Hugues Hiltbold (GE), membre de la commission. «Cela ne veut toutefois pas dire que ce soit une décision formelle: il est possible que l'on y revienne, mais sous la forme d'un autre modèle.»

Les plans écartés se basaient notamment sur le modèle norvégien, qui inviterait les hommes et les femmes au recrutement. Dans ces scénarii, l'idée était de définir les besoins et d'engager en conséquence, comme dans l'infirmerie par exemple. Les femmes (comme les hommes) qui n'auraient pas trouvé leur place dans les besoins à combler se seraient retrouvées à payer une taxe.

La commission a préféré se concentrer sur les deux autres propositions du rapport, qui maintiendraient les grandes lignes le système actuel. L'une d'elle fusionnerait le service civil et la protection civile. «Pour l'instant, cela reste un rapport. On ne peut pas encore dire si un modèle sera mis en œuvre ou pas. Notre commission n'est pas encore entrée dans la discussion de fond. Cela se fera lors de notre prochaine séance, en novembre», précise Hugues Hiltbold. ○ **KESSAVA PACKIRY**

EN IMAGE



KEYSTONE

SUISSE-RUSSIE

Une visite polémique. Présidente de la Chambre haute du Parlement russe, Valentina Matvienko était hier de passage au Palais fédéral, en marge d'une assemblée des Sénats européens. Une visite contestée par des élus (voire notre édition du 14 octobre), car il s'agit d'une personnalité proche du Kremlin. ○ **RÉD**

BIEN-ÊTRE La lumière produite par les LED est plus forte que les ampoules traditionnelles.

La pollution lumineuse pourrait doubler

Avec le passage complet aux diodes électroluminescentes (LED) blanches neutres, de grandes zones de la Suisse seraient encore plus illuminées par la lumière artificielle la nuit, s'inquiétait hier Dark Sky Switzerland (DSS). Cette association s'engage pour réduire la pollution lumineuse.

L'organisation se base sur les cartes de «l'Atlas mondial de la clarté artificielle du ciel nocturne» paru en juin. L'équipe internationale de chercheurs qui a œuvré à sa publication relève que plus de 80% de la population

mondiale vit sous un ciel plus ou moins pollué par la lumière. Ce taux grimpe même à 99% aux Etats-Unis et en Europe.

Lumière bleue

«Tout éclairage artificiel est déjà de la pollution lumineuse», relève Stefano Klett, vice-président de DSS. Mais l'utilisation de LED blanches neutres renforce encore le phénomène. Celles-ci sont corréées à une température de couleur de 4000 kelvins. Elles produisent à la source une lumière dite «bleue», qui se disperse for-

tement dans l'atmosphère. En Suisse, l'éclaircissement minimal de la luminosité naturelle augmenterait de 8% actuellement à 32% dans les Alpes avec un passage complet à ces LED.

Dans les centres urbains les plus illuminés, l'éclaircissement de l'atmosphère au zénith passerait d'au moins 1020% aujourd'hui à 2050%. Un doublement par rapport à la luminosité naturelle du ciel était jusque-là attendu dans un rayon d'environ 25 km autour de villes comme Lausanne ou Zurich; il pourrait atteindre 50 km.

Les effets négatifs de la pollution lumineuse sont multiples. Dans la nature, les plantes utilisent par exemple l'alternance du jour et de la nuit pour la photosynthèse. Les animaux nocturnes ont, eux, appris à s'orienter dans l'obscurité, soulignent les chercheurs de l'Atlas.

La lumière du jour, bleue et plus éblouissante, fait que nous restons éveillés, note pour sa part DSS. Avec comme conséquences possibles des troubles du sommeil, des changements du rythme cardiaque. ○ **ATS**

La compétitivité de la place financière helvétique doit être renforcée. Selon Ueli Maurer, l'époque de l'approche défensive est close.

KEYSTONE



PLACE FINANCIÈRE Les banques doivent pouvoir s'étendre à l'étranger. Le Conseil fédéral, par la voix de son ministre des Finances, s'y engage.

Ueli Maurer passe à l'attaque

PHILIPPE BOEGLIN

Il paraît loin, le temps où le monde entier, Etats-Unis en tête, fustigeait la place bancaire suisse. Elle est révolue, la période où la Confédération cravachait pour rafistoler sa réputation, entachée par son secteur financier.

Hier à Berne, le ministre des Finances Ueli Maurer, flanqué du secrétaire d'Etat aux questions financières internationales Jörg Gasser, a présenté la stratégie du Conseil fédéral pour la place financière, forte de cinq axes. Une prestation qui fleurait bon la confiance en soi.

CHAPITRE 1: PASSAGE À L'OFFENSIVE

Ueli Maurer sonne la charge. «Nous avons passé les dernières années sur la défensive. Mais nous avons depuis lors atteint les objectifs de conformité. Le temps de l'offensive est venu.»

Cet état d'esprit doit se traduire notamment dans la conquête par les banques et assurances de marchés étrangers, auxquels l'accès doit s'améliorer. Pour atteindre ce but déjà

déclaré, le gouvernement mise sur une série d'atouts. «Notre secteur financier possède un excellent savoir-faire, le pays est stable, l'économie est diversifiée», énumère Jörg Gasser.

L'accent sera mis sur la conclusion d'accords bilatéraux, notamment avec les Etats voisins – France, Allemagne, Royaume-Uni, Italie, Espagne. L'Association suisse des banquiers applaudit. «Pour la première fois, la Confédération s'engage aux côtés du secteur bancaire en faveur d'une meilleure promotion de la place financière à l'étranger», écrit-elle.

Et avec l'Union européenne? Berne cherche avant tout à faire reconnaître l'équivalence de sa réglementation. Car, prévient Ueli Maurer, «un grand accord englobant tous les services financiers n'est pour l'heure pas réaliste».

Non pas en raison du conflit sur la libre circulation des personnes, apaisé, selon le conseiller fédéral UDC, par l'application «douce» de l'initiative «Contre l'immigration de masse» votée au Conseil national. Mais plutôt parce que les pratiques suisses et européen-

nes restent pour l'heure trop différentes.

CHAPITRE 2: ADAPTER LES ACQUIS

Réglementation, capitalisation suffisante des grandes banques, respect des normes internationales: le Conseil fédéral compte bien s'appuyer sur ces piliers, émanations de la crise financière. Mais il prévoit de les ajuster.

«L'avis de la branche devra être intégré plus tôt dans les projets de réforme», annonce Jörg Gasser. Dans le même ordre d'idées, un organisme indépendant évaluera le rapport coût-utilité et l'impact économique des nouvelles réglementations.

Là encore, les banques poussent un soupir de soulagement. Rien d'étonnant: «Les mesures visant à améliorer la réglementation correspondent aux propositions faites par l'Association suisse des banquiers dans le cadre de son concept pour une bonne politique réglementaire.»

Sur le plan international, Berne entend peser davantage dans l'élaboration des normes et standards. L'ère où les

Helvètes écoutaient et s'exécutaient a touché à son terme, décoche en substance le secrétaire d'Etat.

CHAPITRE 3: INNOVATION ET FINTECH

Difficile de faire abstraction du terme «FinTech» par les temps qui courent. Désignant la technologie financière, il regroupe les nouveaux services utilisant le numérique, par exemple le paiement ou le placement de fonds par téléphone portable, et est souvent développé par des entreprises non-bancaires.

Le Conseil fédéral veut poser un cadre légal favorisant leur développement. «Aujourd'hui, il est obligatoire d'acquiescer une licence bancaire pour avoir le droit d'offrir ses services», explique Jörg Gasser. Or, cette autorisation implique de nombreuses conditions, difficiles voire impossibles à remplir pour les petites sociétés. «Nous voulons donc créer un espace sans licence bancaire.»

Ces simplifications à l'attention de concurrents potentiels n'effraient pas les banques. «Les règles doivent juste être les mêmes pour tout le monde», plaide Sindy Schmiegel, porte-parole. ●

MISSION EXOMARS

Chercheurs suisses soulagés

Une caméra haute définition développée par des chercheurs de l'Université de Berne est embarquée dans la mission européenne russe sur Mars. La mise en orbite réussie de la sonde TGO autour de la planète a été vécue comme un soulagement. «Il y a toujours un risque que quelque chose se passe mal», a indiqué Nicolas Thomas, scientifique de l'Université de Berne. Son équipe a développé une caméra baptisée «CaSSIS» (Colour and Stereo Surface Imaging System), qui est arrivée intacte aux abords de Mars.

La mise en action de l'appareil n'interviendra pas tout de suite. La caméra doit normalement être activée dans la semaine du 21 novembre et envoyer les premières images de la surface de la planète rouge. Mieux vaut cependant ne pas encore trop attendre des premières images. «Il est bien possible que les images ne soient pas géniales», avertit Nicolas Thomas. L'orbite de la sonde n'est pour l'heure pas encore optimale et la vitesse par rapport à la surface de Mars est élevée.

Recherche d'eau liquide

CaSSIS doit contribuer à la recherche de traces de vie sur Mars lors des six prochaines années. Entre autres, la caméra peut, à partir de sources de méthane, détecter et identifier si elles émanent de vie organique ou sont le produit d'une activité volcanique.

Nicolas Thomas et son équipe veulent en outre étudier les changements dynamiques de la surface de la planète rouge. La

présence de traces qui apparaissent et disparaissent serait particulièrement intéressante. La Nasa en a découvert il y a peu. Cela constitue un signe de la présence d'eau sous forme liquide, une condition préalable à la vie. ● ATS

FORTE INCERTITUDE SUR LE SORT DE SCHIAPARELLI

L'Agence spatiale européenne (ESA) ignore si le module Schiaparelli a «survécu ou pas» à son atterrissage sur Mars. Le fait que l'atterrissage du module Schiaparelli à la surface ne se soit pas passé de manière optimale rappelle de mauvais souvenirs à Nicolas Thomas, scientifique de l'Université de Berne. Ce serait la deuxième fois que l'Europe spatiale aurait échoué à faire atterrir en douceur un engin sur la planète rouge. Il y a treize ans, Beagle 2 avait atterri, mais il n'avait jamais réussi à émettre.

«Une entreprise risquée»

«Pendant des années, nous ne savions pas ce qui s'était mal passé», se rappelle Nicolas Thomas. «Faire atterrir un appareil sur une autre planète est une entreprise risquée.»

L'ESA s'est cette fois assurée de pouvoir suivre la manœuvre d'atterrissage sur plusieurs canaux, avec à la clé une collecte de données. «Elle peut maintenant analyser ce qui s'est mal passé», selon le chercheur. C'est précisément parce que l'atterrissage est si risqué que Schiaparelli a été pensé comme un essai pour l'atterrissage d'une astromobile (rover) sur Mars en 2020. ● ATS



Une simulation de la descente du module Schiaparelli vers Mars à partir de la sonde TGO en orbite autour de la planète rouge. KEYSTONE

JUSTICE

Vers des exemptions de peine pour les petits criminels qui avouent

Une personne ayant réparé un dommage ne devrait pouvoir bénéficier d'une exemption de peine que si elle reconnaît sa culpabilité et a été condamnée à une peine très modeste. Une commission du National a mis hier en consultation un avant-projet en ce sens. ● ATS

TRICHERIE

La Suva renonce «pour l'instant» aux détectives contre les fraudeurs

La Suva renonce «pour l'instant» à engager des détectives afin de lutter contre la fraude à l'assurance. Cette décision communiquée hier fait suite à un jugement de la Cour européenne des droits de l'homme qui a accordé une réparation de 8000 euros pour tort moral à une Zurichoise de 62 ans qui avait été espionnée par son assurance. ● ATS

APPRENTISSAGE

L'offre de places en Suisse reste stable

L'offre de places d'apprentissage en Suisse est restée stable. A fin août, les entreprises proposaient quelque 94 500 postes, soit 500 de plus qu'il y a un an. Le nombre de jeunes de 14 à 20 ans intéressés par une formation professionnelle s'élève lui à 88 500, contre 93 000 en 2015. ● ATS

POLÉMIQUE

Des détenus trient des données sensibles



KEYSTONE

Des détenus de la prison de Pöschwies, à Regensdorf (ZH), ont trié des documents des Autorités de

protection de l'enfant et de l'adulte contenant des données sensibles. L'office cantonal d'exécution des peines admet que le processus de commande du travail ne s'est pas déroulé correctement. C'est d'abord au mandataire de déterminer si le tri par des détenus est adéquat. Mais la prison de Pöschwies porte aussi une responsabilité. «Un tel cas ne doit pas se reproduire», écrit l'office zurichois. ● ATS

VAUD La production sera déplacée dans le canton de Soleure.

Bell ferme son site de Cheseaux, 100 emplois menacés

Le transformateur de viande bâlois Bell fermera son site de production de viande fraîche de Cheseaux-sur-Lausanne d'ici fin 2017.

La longue période de transition permet différentes options pour le personnel, a indiqué hier soir Fabian Vetsch, porte-parole de Bell, dans une prise de position écrite, confirmant une information de la chaîne valdo-fribourgeoise La Télé. Un nouveau poste de travail au sein du groupe sera proposé à chaque employé, aussi dans le canton de Vaud.

Bell déplacera pour fin 2017 sa production de viande fraîche de Cheseaux-sur-Lausanne vers son site existant d'Oensingen (SO),

regroupant ainsi ses forces dans ce domaine sur un seul site, précise Fabian Vetsch. La planification détaillée du déplacement de la production est en cours et le porte-parole n'a pas souhaité donner plus d'informations.

En expansion

La Suisse romande demeure une région d'implantation importante pour Bell, souligne le porte-parole. Le site d'Orbe (VD) destiné à la production d'articles de la gamme appelée Convenience a été agrandi et modernisé.

Plus de 40 millions de francs ont été investis à Cheseaux dans une nouvelle fabrique de charcuterie.

Il est prévu de déplacer la production d'autres assortiments de charcuterie vers celle-ci.

La société valaisanne Cher-Mignon a rejoint le groupe en août 2016. Basé à Chermignon (VS), elle est spécialisée dans la production de viande séchée, ainsi que du jambon cru et du lard sec. En 2016, Bell s'est également emparé de son concurrent zurichois Geiser, actif dans la production de viande et de charcuteries industrielles, et du spécialiste de salades Eisberg.

Le groupe Bell emploie environ 10 000 personnes. Son chiffre d'affaires s'élevait à 1,62 milliard de francs fin juin. ● ATS

ALLEMAGNE A Munich, un policier est mort, abattu par un membre des Reichsbürger, ces Citoyens du Reich qui refusent de reconnaître l'actuelle République allemande.

Qui sont les Citoyens du Reich?

JULIEN LICOURT

En Bavière, un policier est mort hier matin. Blessé la veille par balles dans une petite commune au sud de Nuremberg, il a finalement succombé à ses blessures. Cet été, d'autres agents avaient été pris pour cible par un homme armé qu'ils étaient venus expulser, dans le nord du pays. Au printemps, c'était un huissier qui était menacé au couteau. Le point commun entre ces agresseurs? Tous se considèrent comme des Citoyens du Reich, Reichsbürger en allemand. Ces derniers sont impliqués dans plus de 200 incidents depuis 2012.

Le dénominateur commun des Citoyens du Reich, c'est le rejet de l'actuelle République fédérale allemande. Ils considèrent, selon les tendances, que les IIe ou IIIe Reich sont toujours les régimes légitimes de l'Allemagne, et les frontières du pays celles de 1871 (après la proclamation de l'Empire) ou de 1937 (avant l'expansion hitlérienne). Ils s'appuient, pour justifier leurs arguments, sur la lecture partisane d'une décision de la Cour suprême allemande, datée de 1973, laissant entendre que le Reich allemand n'a pas disparu légalement après la capitulation de 1945.

Faux papiers et bataille judiciaire

Outre le régime, qu'ils jugent fantoche car imposé par les alliés à la fin de la Seconde Guerre mondiale, ils contestent les prérogatives régaliennes de l'État. Certains ne payent plus l'impôt. D'autres émettent des papiers d'identité (cartes et passeports) ou permis de conduire délivrés au nom de l'Empire allemand. Les plus fantasistes s'inventent des sujets ou chanceliers de micro-Etats fictifs rappelant vaguement les dénominations territoriales du Saint-Empire romain germanique.



En Bavière, mercredi, c'est pour mettre en sécurité une trentaine d'armes que les policiers s'étaient rendus chez le tireur, membre des Citoyens du Reich. KEYSTONE

Ils ont fait des batailles judiciaires l'une de leurs méthodes d'action favorites. Procéduriers, ils contestent devant les tribunaux toute décision ou amende les concernant. Des salles d'audience et des mairies ont été envahies par ces groupes de «citoyens» pour mener leurs actions protestataires.

Au-delà de cette agitation, c'est la violence potentielle de ces membres que craignent les autorités allemandes. La police a saisi plusieurs caches d'armes et de munitions lors de perquisitions. Certains Citoyens ont tenté de former des milices armées. En juillet dernier, le ministère de l'Intérieur

s'en était publiquement inquiété, constatant leur «*potentiel de perturbation croissant*» et «*qu'au moins une partie du mouvement ne recule pas devant la violence, pouvant aller jusqu'à l'homicide*». En Bavière, mercredi, c'est justement pour mettre en sécurité une trentaine d'armes que les policiers

s'étaient rendus chez le tireur. Ce dernier les détenait légalement, mais n'était plus jugé assez «*fiable*» pour les garder chez lui.

De l'hurluberlu au néonazi

Ce mouvement n'est pas neuf. Il existe depuis la chute du IIe Reich allemand, en 1918. Il a semblé connaître un regain d'activité ces dernières années, même si ses effectifs réels sont difficiles à déterminer. Les autorités allemandes les estiment de quelques centaines à quelques milliers, souvent issus des rangs de l'extrême droite. Certains sont des hurluberlus. D'autres des néonazis convaincus. On compte parmi eux des antisémites et des conspirationnistes.

«**Au moins une partie du mouvement ne recule pas devant la violence, pouvant aller jusqu'à l'homicide.**»

LE MINISTÈRE ALLEMAND DE L'INTÉRIEUR

Les autorités suivent de près leurs activités. Le Land du Brandebourg a diffusé une brochure, basée sur le travail des services de renseignements et de la police, afin de sensibiliser au problème. La Saxe a fait de même. Leur plus grande crainte est qu'un jour, ce phénomène hétérogène n'engendre un nouveau Anders Breivik. LE FIGARO

CISJORDANIE Des soldats israéliens abattent un jeune lanceur de pierres

Des soldats israéliens ont abattu, hier, un Palestinien qui lançait des pierres sur une patrouille dans le sud de la Cisjordanie occupée, a indiqué l'armée israélienne. Selon le ministère palestinien de la Santé, la victime est un adolescent de 15 ans.

Un des soldats a été légèrement blessé par le lanceur de pierres dans le secteur de Beit Ummar, a déclaré une porte-parole de l'armée. Les soldats ont d'abord procédé à des tirs de sommation, puis ont «*tiré en direction du suspect, causant sa mort*», a-t-elle ajouté.

Important déploiement policier

Les Territoires palestiniens, Jérusalem et Israël sont en proie à des violences qui ont coûté la vie à 235 Palestiniens, 36 Israéliens, deux Américains, un Érythréen et un Soudanais depuis le 1er octobre 2015, selon un décompte de l'Agence France Presse. La plupart des Palestiniens tués sont des auteurs ou auteurs présumés d'attaques, perpétrées à l'arme blanche pour le plus grand nombre.

La succession, en octobre, des grandes fêtes juives de Rosh Hashana, Yom Kippour et Souccot a fait redouter aux autorités israéliennes une flambée d'attaques palestiniennes. Ces célébrations, qui doivent s'achever lundi, ont donné lieu à un important déploiement policier.

Attaques contenues

C'est pendant cette même période de fêtes, l'an dernier, que les violences ont commencé. Les attaques antiisraéliennes sont toutefois restées contenues jusqu'ici, à l'exception du 9 octobre, quand un Palestinien a tué une retraitée israélienne de 60 ans et un policier de 29 ans à Jérusalem-Est avant d'être abattu.

ATS

CORÉE DU NORD

Nouveau tir de missile raté

La Corée du Nord a mené, hier, ce qui semble être son deuxième tir raté d'un puissant missile de portée intermédiaire en moins d'une semaine. Mais les experts préviennent qu'il pourrait être opérationnel dès l'année prochaine. ATS

PARIS

Girard-Perregaux braqué à la rue de la Paix

Deux hommes ont braqué, hier, en fin d'après-midi, les bureaux de l'horloger de luxe chaux-de-fonnier Girard-Perregaux dans la célèbre rue de la Paix, à Paris. Le butin dérobé est évalué à environ 500 000 euros (environ 543 000 francs). ATS

IRAK

L'armée avance plus vite que prévu sur Mossoul

Les forces engagées dans la reprise de Mossoul à l'Etat islamique avancent «*plus vite que prévu*», se félicite l'Irak. La ville ne serait plus qu'à quelques kilomètres. Des civils commencent à s'échapper des villages alentour. ATS

BRÉSIL

Inculpations après la rupture d'un barrage

La justice brésilienne a annoncé, hier, l'inculpation de 21 personnes pour homicide après la rupture d'un barrage de déchets miniers. Le drame avait fait 19 morts, fin 2015, quand une gigantesque coulée de boue avait totalement submergé le village de Bento Rodrigues. ATS

CATALOGNE

La justice espagnole annule l'interdiction des corridas

La Cour constitutionnelle espagnole a annulé, hier, l'article d'une loi régionale interdisant la tenue de corridas en Catalogne. Elle a estimé que ce texte outrepassait les compétences de cette région, a-t-on appris de source judiciaire.

«*La Catalogne est compétente pour réglementer les spectacles et protéger les animaux. Mais la tauromachie fait partie du patrimoine culturel de l'Espagne, compétence de l'Etat espagnol*», a précisé la source judiciaire, expliquant les motivations de l'arrêt.

Défenseurs des animaux et indépendantistes fâchés?

La Catalogne avait interdit, à partir du 1er janvier 2012, la tenue de corridas sur son territoire, dans le nord-est de l'Espa-

gne, après l'adoption d'une loi d'initiative populaire qui avait recueilli 180 000 signatures.

Cette décision de la Cour constitutionnelle devrait entraîner de vives réactions à la fois des militants de la cause animale et des indépendantistes catalans, qui y voient un signe de plus du divorce entre Madrid et la Catalogne.

En 2010, la Cour avait déjà annulé une partie du nouveau «statut» de la Catalogne adopté en 2006, qui lui conférerait une autonomie élargie. Depuis, la fièvre indépendantiste n'a cessé de monter dans cette région comptant 7,5 millions d'habitants.

La tauromachie a été placée par l'Espagne sur la liste de son «*patrimoine culturel immatériel*» en 2015. ATS

EN IMAGE



KEYSTONE

THAÏLANDE

Rasé en hommage au roi. Après le décès de son roi, Bhumibol Adulyadej, à l'âge de 88 ans, la Thaïlande est entrée dans une période de deuil. Pour honorer la mémoire du souverain, une ordination de masse a été célébrée dans un temple de Bangkok, 108 hommes et 48 jeunes garçons devenant moines et novices. Le rasage des sourcils fait partie du cérémonial.

FTR



VTT

Romain Bannwart prend sa retraite à... 22 ans!

Romain Bannwart, après bien des succès en cross-country, souhaite donner la priorité à ses études. L'Altarprien range son vélo à 22 ans...

PAGE 25

SPORTS

SKI ALPIN La Tessinoise affiche sérénité et impatience en vue de la nouvelle saison.

Lara Gut prête à défendre son globe

SÖLDEN
JOHAN TACHET

Une trentaine de journalistes, caméra et micro en mains, se pressent autour de Lara Gut. Rayonnante, la Tessinoise, qui n'est pas la skieuse la plus friande de ce genre d'exercice, se prête volontiers au jeu des questions-réponses jonglant entre l'allemand, l'anglais, l'italien et le français aussi bien qu'elle enchaîne les courbes. Vainqueur du général de la Coupe du monde en mars dernier, la Suisseuse attire la convoitise des médias, curieux de savoir si elle sera en mesure de conserver son grand globe malgré les retours de blessure d'Anna Veith et de Lindsey Vonn. Confiante, Lara Gut compte prouver sur les lattes qu'elle est bien la patronne. Sans le crier trop fort toutefois.

Lara Gut, quel sentiment vous anime à quelques heures du coup d'envoi de la Coupe du monde?

Je me réjouis de retrouver la compétition. On s'entraîne tout l'été pour enfin pouvoir se confronter au chrono. J'ai vraiment hâte de skier.

Ressentez-vous un brin de pression au moment où vous allez devoir défendre votre grand globe de cristal?

Non, je veux simplement profiter de l'onde positive qui m'entoure et poursuivre le travail accompli.

Toutefois, les sollicitations et les attentes autour de votre personne ont changé?

Il y a surtout davantage d'attention maintenant que la saison est près de débuter. Mais vous savez, j'avais déjà de bons résultats depuis le début de ma carrière. Les médias et les fans m'ont toujours approchée. C'est quelque chose que j'avais appris à gérer avec mon équipe. J'essaie



Lara Gut se réjouit du retour de Lindsey Vonn, Anna Fenninger (désormais Veith) ou encore Mikaela Shiffrin. Même si la concurrence pour soulever le grand globe de la Coupe du monde sera accrue... KEYSTONE

surtout de prendre la bonne énergie et la chaleur du public avec moi.

Vous estimez-vous confiante sur vos chances de conserver votre titre de meilleure skieuse du monde?

Le grand globe représente la régularité sur l'ensemble de la saison. Je souhaite encore le gagner et je suis désormais consciente que je peux le remporter, mais pour cela je dois continuer à bosser sans relâche. Mon but est de pouvoir repousser quotidiennement mes limites.

Les retours de blessure d'Anna Veith, de Lindsey

Vonn et de Mikaela Shiffrin vous promettent une concurrence ardue cet hiver.



Justin Murisier espère monter bientôt sur un podium. KEYSTONE

de meilleurs numéros de dossard). Cela lui permet d'entamer la saison dans des conditions bien plus favorables que par le passé», estime Thomas Stauffer. «Il a dû composer cet été avec quelques bobos (réd: au dos notamment), mais il est d'attaque pour Sölden», relève-t-il à propos du Valaisan.

Justin Murisier a effectivement fran-

cher concrètement. Comme à mon habitude, je prends les jours les uns après les autres.

Au sein de votre entourage, vous avez choisi la continuité. On ne change pas une équipe qui gagne?

Effectivement. Seul mon technicien n'est plus le même (réd: Chris Krause a rejoint Bode Miller chez Bomber et a été remplacé par l'Autrichien Thomas Rehm). Le but était bien sûr de poursuivre avec le même plan que celui de la saison passée et des précédentes. Il représente un travail de plusieurs années où on avance pas après pas. Et c'est toujours une chance de

On parle beaucoup des championnats du monde de Saint-Moritz, en février. Cette échéance trotte-t-elle déjà dans votre tête?

J'ai hâte d'y être, mais d'ici là il y a beaucoup de temps et de nombreuses courses avant d'y

pouvoir échanger, même par SMS, avec des gens comme Didier Cuche ou Daniel Albrecht.

Patrice Morisod, l'un de vos conseillers, estime que vous êtes plus sereine qu'il y a un an à pareille époque.

Oui c'est vrai, même si chaque saison est différente. L'année dernière, j'avais passé passablement de temps à trouver les réglages pour mes skis que je venais de changer. Cet été, c'était un poids en moins. J'ai pu me concentrer et travailler sur certains petits détails. Le challenge est de gagner en fluidité et en facilité jour après jour. C'est cela que j'aime et que je recherche dans le ski. ○

TINA MAZE MET UN TERME DÉFINITIF À SA CARRIÈRE

Après avoir longtemps fait durer le suspense, Tina Maze a finalement annoncé qu'elle mettait un terme à sa carrière. La Slovène de 33 ans, qui va désormais notamment travailler comme consultante pour Eurosport, disputera une ultime course en janvier chez elle à Maribor. La double championne olympique et quadruple championne du monde n'a plus disputé de course depuis mars 2015. Elle avait ensuite pris une année sabbatique, tout en laissant ouvert un retour sur le circuit. Au fil des semaines, son come-back devenait toutefois de moins en moins probable. Mais finalement, lors d'une conférence de presse en marge du début de saison à Sölden, elle a annoncé qu'elle raccrochait. «Je n'ai plus de motivation, je n'ai pas l'énergie», a-t-elle reconnu dans la station autrichienne, là où elle avait signé sa première victoire en Coupe du monde, le 26 octobre 2002.

Saison historique

«Rien ne remplacera l'adrénaline d'une course aux Jeux olympiques ou en Coupe du monde. Mais il est temps d'ouvrir un nouveau chapitre dans ma vie, et je m'en réjouis», a affirmé celle qui va aussi servir d'ambassadrice à sa marque de ski, le fabricant suisse Stöckli. Double médaillée d'or aux JO de Sotchi en 2014, en géant et en descente (ex æquo avec Dominique Gisin), Tina Maze a aussi conquis quatre titres mondiaux en 2011 (géant), 2013 (super-G) et 2015 (descente et combiné). Et en Coupe du monde, où elle a pris 400 départs, elle est montée sur 81 podiums, dont 26 fois sur la plus haute marche. Le véritable chef-d'œuvre de sa carrière reste l'ensemble de sa saison 2012/2013 en Coupe du monde. Un hiver complètement fou durant lequel elle avait accumulé 2414 points, pulvérisant le record d'Hermann Maier (2000 points). ○ ATS

L'équipe de Suisse messieurs vise deux places dans le top 15 à Sölden

L'équipe de Suisse masculine aborde la première course de l'hiver en Coupe du monde, dimanche à Sölden, avec prudence. Et pour cause, aucun skieur helvétique n'a intégré le top 10 de ce géant inaugural depuis quatre ans.

Il faut en effet rappeler que le géant reste une discipline fragile dans le clan helvétique. Et contrairement aux épreuves de vitesse, qui seront programmées dès la fin novembre, la Suisse est moins bien armée pour viser les podiums. «Pour Sölden, nous espérons avoir quatre coureurs en seconde manche, dont deux dans le top 15 final», reconnaît ainsi Thomas Stauffer, l'entraîneur en chef des Suisses.

Le géant helvétique dispose néanmoins de sérieux et jeunes atouts, à l'image de Justin Murisier. «Justin a réussi l'hiver dernier à se hisser parmi le top 15 mondial en géant (réd: synonyme



Justin Murisier espère monter bientôt sur un podium. KEYSTONE

chi un palier lors de l'exercice 2015/2016, avec sept places dans le top 15 en dix géants disputés. «Hormis une blessure au ménisque en octobre, j'ai enfin pu boucler une saison sans grosse blessure. Cela m'a permis de grimper les échelons», rappelle le skieur du val de Bagnes. «J'espère que cela va continuer comme ça, et que je pourrai bientôt aller toucher les podiums», ajoute-t-il.

Lui aussi âgé de 24 ans, le Grison Gino Caviezel constitue une autre carte intéressante en géant, pour autant qu'il arrive à canaliser sa fougue. «Durant les entraînements de l'été, il s'est montré beaucoup plus stable que par le passé», note Thomas Stauffer.

telo-Valaisan, qui fêtera ses 20 ans à la fin du mois, a obtenu une place fixe en géant grâce à ses résultats de l'hiver dernier en Coupe d'Europe. Et selon Thomas Stauffer, il a fait «un grand pas en avant» durant la préparation estivale.

Carlo Janka incarne, lui, l'ancienne génération en géant, une discipline où il a été champion du monde (2009) et olympique (2010). Mais même si le Grison de 30 ans brille désormais davantage en descente ou super-G, il a tenu à participer à ce géant inaugural. Sandro Jenal, Elia Zurbriggen et le champion du monde juniors Marco Odermatt (19 ans) seront aussi au départ dimanche à Sölden. Sans oublier bien sûr le Fribourgeois Pierre Bugnard, lui qui disputera à 23 ans sa première course en Coupe du monde.

Ce géant inaugural permettra aussi à Marcel Hirscher de se lancer dans la

quête d'un sixième globe du classement général, performance réalisée jusqu'ici par la seule Annemarie Moser-Pröll. L'Autrichien retrouvera à Sölden ceux qui devraient être ses principaux contradicteurs de l'hiver pour le grand globe, le Français Alexis Pinturault et le Norvégien Henrik Kristoffersen.

Le traditionnel rival de Marcel Hirscher, Aksel Lund Svindal, ne sera pas présent dimanche. Le Norvégien n'est pas encore totalement remis de ses blessures au genou, contractées en janvier dernier à Kitzbühel.

Tenant du titre à Sölden, et recordman de victoires sur le glacier autrichien (quatre), Ted Ligety sera de la partie. Mais l'Américain, qui s'est déchiré le ligament croisé du genou en janvier, n'est remonté qu'en août sur ses skis. Il est donc peu probable qu'il ait déjà retrouvé son meilleur niveau. ○ ATS

Le géant inaugural permettra aussi à Marcel Hirscher de se lancer dans la

quête d'un sixième globe du classement général, performance réalisée jusqu'ici par la seule Annemarie Moser-Pröll. L'Autrichien retrouvera à Sölden ceux qui devraient être ses principaux contradicteurs de l'hiver pour le grand globe, le Français Alexis Pinturault et le Norvégien Henrik Kristoffersen.

Le traditionnel rival de Marcel Hirscher, Aksel Lund Svindal, ne sera pas présent dimanche. Le Norvégien n'est pas encore totalement remis de ses blessures au genou, contractées en janvier dernier à Kitzbühel. Tenant du titre à Sölden, et recordman de victoires sur le glacier autrichien (quatre), Ted Ligety sera de la partie. Mais l'Américain, qui s'est déchiré le ligament croisé du genou en janvier, n'est remonté qu'en août sur ses skis. Il est donc peu probable qu'il ait déjà retrouvé son meilleur niveau. ○ ATS

FOOTBALL La fierté d'avoir bousculé le Paris Saint-Germain dominait dans le camp bâlois malgré le 3-0 subi.

Le retour des défaites honorables

PARIS
EMILE PERRIN

Le verdict est unanime, Bâle a bien joué à Paris mercredi soir, Bâle n'a pas à rougir de sa prestation poussant même le trait jusqu'à en tirer une certaine fierté. Mais les Rhénans ont tout de même perdu 3-0 face au PSG. Une défaite marquée du sceau de la poisse, symbolisée par trois envois sur les montants du but d'Aréola.

Mais un revers qui scelle presque assurément le destin européen du FC Bâle version 2016-2017 – troisième avec un point, comme Ludogorets, à six unités du duo Arsenal-PSG. Il se battra avec les Bulgares pour la troisième place offrant un ticket pour les 16es de finale de l'Europa League.

Les Bâlois étaient tous d'accord à l'heure de l'analyse. «*Nous pouvions mieux faire et la rencontre aurait été différente si nous avions pu convertir l'une de nos occasions pour ouvrir le score. Nous aurions mis la pression sur le PSG...*», grommelait Geoffroy Serey Dié. «*Nous sommes déçus parce les occasions étaient là, sans que la chance nous permette d'en profiter pour ramener quelque chose. Nous rentrons bredouilles mais il faut tirer le positif. Nous ferons le maximum pour comptabiliser dans deux semaines lors du match retour*», prolongeait Adama Traoré.

Le courage n'a pas suffi

Après avoir reçu une chaleureuse accolade de son homologue Nasser Al-Khelaïfi, le président bâlois Bernhard Heusler ne cachait pas sa fierté malgré la défaite. «*Le résultat final est clair, mais on ne peut rien reprocher aux joueurs. Ils ont tous fourni une belle prestation*», entamait le patron rhénan. «*Contrairement au match d'Arsenal (perdu 2-0 sans avoir existé), nous avons fait*



Geoffroy Serey Dié salue les supporters. L'Ivoirien et ses coéquipiers bâlois n'ont assurément pas à rougir de leur prestation aux Parc des Princes. Mais maintenant, il faudra marquer des buts. KEYSTONE

preuve de courage. Nous avons pris des risques, car il faut savoir le faire face à de telles équipes. Au final, nous pouvons être fiers d'avoir résisté à une formation qui vise le meilleur niveau européen.»

Le président bâlois s'appuie sur la scoumoune pour étayer son analyse. «*Nous ne pouvons même pas dire que nous avons manqué d'efficacité, c'est la chance qui nous a fait défaut. Personne ne peut s'imposer ici en tirant trois fois sur les montants. A notre échelon, Thoune ou Saint-Gall ne gagneraient pas à Saint-Jacques avec la même malchance.*»

Contraint d'accepter un tel constat, que peuvent espérer les Bâlois à mi-parcours de cette Ligue des champions? «*Dès le départ, la troisième place constituait l'objectif afin d'être encore européen au printemps prochain. Nous avons le droit de rêver au deuxième rang, mais cela sera très difficile. Individuellement, nous n'avons pas vu de différence entre Bâlois et Parisiens. Mais nous ne sommes pas au même niveau dans les derniers mètres*», continuait Bernhard Heusler.

Bâle s'est battu avec ses armes pour finalement se faire taper sur les doigts par un PSG pourtant encore ronronnant. «*Il reste trois matches et nous allons y croire*», promettait Adama Traoré. «*Nous ferons les comptes à la fin*», corroborait Geoffroy Serey Dié. «*Nous pouvons garder la tête haute après ce que nous avons réalisé ce soir (mercredi) et il faut se réjouir de la venue du PSG et d'Arsenal à Bâle lors des matches retour*», glissait encore Bernhard Heusler.

Reste que les «rotblau» n'ont marqué qu'une fois jusqu'ici (1-1 contre Ludogorets). Une statistique guère encourageante pour espérer mieux que des défaites honorables, dont il est tout de même un peu dérangeant de se satisfaire. Et la poisse ne doit pas cacher certaines limites. ●

TENNIS

Conny Perrin se hisse en demi-finale

En quart de finale du tournoi ITF 25 000 dollars de Lagos, l'Américain Conny Perrin (WTA 233) est venue à bout de la Française Tessah Andrianjafitrimo (WTA 292) sur le score de 6-4/1-6/6-4. En demi-finale, la Chaux-de-Fonnière affrontera la tête de série No 1, la Grecque Valentina Grammatikopoulou (WTA 213). ●

RÉD - COMM

Kerber assurée de finir 2016 en tête

Angelique Kerber est assurée de terminer la saison à la première place mondiale quels que soient les résultats des derniers tournois, a déclaré la WTA. L'Allemande succède à Serena Williams, qui avait toujours terminé l'année sur le trône depuis 2013. ● AT5

FOOTBALL

L'Atletico ne demande pas d'effet suspensif

L'Atletico Madrid, interdit de transferts pour deux mercatos, a renoncé à solliciter une mesure suspensive afin d'accélérer sa procédure d'appel auprès du Tribunal arbitral du sport (TAS). La décision finale sera rendue avant juin prochain. ● AT5

Rudi Garcia à l'OM

Rudi Garcia a été nommé entraîneur de Marseille en remplacement de Franck Passi, trois jours après l'officialisation de la vente du club à l'homme d'affaires américain Frank McCourt, a annoncé la radio RTL. Selon RTL, l'ex-technicien de Lille (52 ans), auteur du doublé championnat-Coupe de France en 2011, et de l'AS Rome, sera sur le banc dès dimanche au Parc des Princes pour le clasico contre le Paris SG. ● AT5

La Suisse monte au 14e rang mondial

La Suisse a gagné deux rangs pour figurer à la 14e place du classement mondial Fifa grâce à ses succès contre la Hongrie (3-2) et Andorre (2-1). L'Argentine mène toujours le classement devant l'Allemagne et le Brésil. ● AT5

MOTOCYCLISME

Rossi s'élancera avec un doigt cassé

La chute de Valentino Rossi dimanche passé lors du Grand Prix du Japon à Motegi n'est pas restée sans suite. Le nonuple champion du monde s'est cassé le petit doigt de la main gauche. «*Ça me gêne un peu mais cela ne devrait pas être un gros problème pour conduire*», a expliqué l'Italien (37 ans) avant le Grand Prix d'Australie de dimanche à Phillip Island. ● AT5

CYCLISME

Pistards en verve

Les pistards suisses n'en finissent plus de surprendre aux Européens de Saint-Quentin-en-Yvelines. Au lendemain du titre du Vaudois Gaël Suter en scratch, et de la médaille de bronze du Schwytzois Giuseppe Atzeni en demi-fond, le Genevois Loïc Perizzolo s'est adjugé la course à l'élimination. ● AT5

EUROPA LEAGUE Le FC Zurich décroche un admirable nul à Bucarest face au Steaua, alors qu'YB bat Apoel Nicosie.

Les clubs helvétiques s'offrent une soirée faste

Les clubs suisses ont brillé lors de la troisième journée de la phase de groupes de l'Europa League. Zurich a obtenu le nul à Bucarest face au Steaua, alors que Young Boys a dominé Apoel Nicosie au Stade de Suisse (3-1).

Un but de Moussa Koné entretient l'espoir un peu fou d'une qualification pour les seizièmes de finale de l'Europa League pour le FC Zurich. Le nul (1-1) obtenu à Bucarest face au Steaua vaut de l'or. Il a été arraché à la 86e minute avec cette réussite de l'attaquant sénégalais qui a surgi sur un centre de Cavusevic. L'action avait été initiée par le remarquable Marco Schönbächler dont l'entrée à la 73e minute a insufflé un nouvel élan au FCZ. Koné avait répondu à l'ouverture du score du Bosnien Golubovic à la 63e minute. Ce résultat permet au FC Zurich d'occuper la deuxième place de ce groupe L à une longueur de Villarreal et à égalité de points avec Osmanlispor. Les Turcs et les Espagnols ont partagé l'enjeu (2-2) à Ankara dans l'autre match du groupe. «*Nous sommes vraiment très bien placés*», reconnaît l'entraîneur Uli Forte.

Le FCZ mérite mille fois ce point. En première période, le leader de la Challenge League a exercé une emprise réelle



Le but de Moussa Koné à Bucarest pourrait valoir de l'or pour le FCZ. KEYSTONE

sur la rencontre. Puis, après le but des Roumains, le FCZ a eu l'immense mérite de conserver la tête froide et Uli Forte de procéder à un coaching qui s'est avéré gagnant. «*Notre première mi-temps fut vraiment excellente*», poursuit Uli Forte.

Le FC Zurich devra transformer l'essai au Letzigrund lors de la venue du Steaua le 3 novembre prochain. «*Il s'agira pratiquement d'une finale*», lâche Uli Forte. Les Zurichois auront largement les moyens de s'imposer à condition toutefois de lais-

ser moins d'espaces à Adrian Popa. Titularisé à l'Euro contre la France et l'Albanie mais remplaçant face à la Suisse, l'international a été un véritable poison pour la défense d'un Andris Vanins toujours aussi sûr. N'a-t-il pas tiré à deux reprises sur les montants zurichois?

Triplé de Hoarau

L'espoir est de retour pour les Young Boys. Victorieux 3-1 de l'Apoel Nicosie au Stade de Suisse, les Bernois peuvent encore passer l'hiver au chaud.

Ce succès obtenu sur un triplé de Guillaume Hoarau les relance dans la course à la qualification pour les 16es de finale de l'Europa League. A la faveur de cette victoire, les Bernois accusent deux points de retard sur Olympiakos et les Chypriotes. Gagner dans quinze jours à Nicosie serait une bonne idée...

S'imposer lors du match retour contre l'APOEL apparaît dans les cordes d'une équipe métamorphosée par les retours de Sekou Sanogo et de Hoarau. L'Ivoirien apporte son punch en ligne médiane aux côtés d'un Denis Zakaria qui grandit de match en match. Quant au Réunionnais, son sens du but a, une fois de plus, fait merveille. ● AT5

YOUNG BOYS - APOEL NICOSIE 3-1 (1-1)

Stade de Suisse: 9553 spectateurs.

Arbitre: Welz (GER).

Buts: 14e Efreim 0-1. 18e Hoarau 1-1. 52e Hoarau 2-1. 82e Hoarau (penalty) 3-1.

Young Boys: Mvogo; Sutter, Nuhu, von Bergen, Lejaks; Zakaria; Ravet (88e Duah), Sanogo, Schick (80e Bertone); Kubo, Hoarau (84e Frey).

APOEL Nicosie: Waterman; Milanov, Astiz, Carlão (50e Merkis), Lago; Morais; Efreim, Bertoglio (78e Bressan), Viničius, Vander (68e Gianniotas); Soteriou.

Notes: Young Boys sans Sulejmani, Gerndt, Benito et Wüthrich (blessés). APOEL sans De Camargo et Oriandi (blessés). Avertissements: 26e Sanogo. 27e Nuhu. 36e Zakaria. 42e Soteriou. 51e Merkis. 54e Von Bergen. 72e Milanov.

STEAU BUCAREST - ZURICH 1-1 (0-0)

Stade Steaua: 10 000 spectateurs.

Arbitre: Bogdan (HUN).

Buts: 63e Golubovic 1-0. 86e Koné 1-1.

Steaua Bucarest: Nita; Popescu, Tamas, Tosca, Momcilovic; Bourceanu, Murniru (83e Jakolis); Popa, Boldrin, William; Golubovic (80e Tudorie).

Zurich: Vanins; Brunner (84e Marchesano), Nef, Kecojevic, Voser; Yapi, Sarr (78e Cavusevic); Winter (73e Schönbächler), Buff, Rodriguez; Koné.

Notes: Zurich sans Sadiku, Bangura, Brecher (blessés), Kleiber et Kukeli (convalescents). Steaua sans Enache (suspendu), Pintili, Moke, Filip et Tanase (blessés). 16e tir de Popa sur le poteau. 47e tir de Popa sur la transversale. Avertissements: 62e Brunner. 89e Voser. 95e Rodriguez.

TENNIS Le champion bâlois est toujours affamé de titres, assure-t-il au «Tages Anzeiger».

Federer n'évoque pas la retraite

Dans une interview avec le «Tages-Anzeiger», Roger Federer parle pour la première fois en détail de son retour l'année prochaine et de ses plans pour le futur. Le plus important dans cet entretien: le Bâlois n'évoque jamais un retrait, même léger, de la compétition.

«Oui j'espère qu'il y aura encore de quoi sauter en l'air. Mais j'attends beaucoup plus qu'une victoire dans un tournoi ou le gain d'un match.» Sinon, il n'aurait pas pris une si longue pause. Federer s'est résolu à renoncer à toute la fin de la saison après le tournoi de Wimbledon où il avait atteint les demi-finales. Son retour est agendé début janvier à l'occasion de la Hopman Cup, une compétition mixte qu'il jouera en principe avec Belinda Bencic.

Son âge – 35 ans – ne le préoccupe pas. «J'essaie de composer avec un mixte entre l'expérience et les idées jeunes dans la tête, d'être ouvert aux nouvelles idées et de me réinventer. Je suis curieux de voir comment vont se dérouler les six premiers mois.» Il va reculer au classement ATP pour se retrouver vers la 15e place. «Cela va donner une intéressante constellation lors des tirages au sort des tournois. Mais peut-être si je dois avoir peur, c'est avant tout devant une nouvelle blessure.»

Il avait pensé qu'après son opération au ménisque au printemps, il allait rapidement retrouver un bon niveau. «La phase la plus difficile à vivre fut celle entre Rome et Wimbledon parce que quelque chose ne marchait pas avec le genou. Je ne remarquais aucun progrès. Je ne suis pas arrivé à Wimbledon bien pré-



Roger Federer est très fier de ce qu'il a réalisé à Wimbledon en 2016. KEYSTONE

paré.» Pourtant, il a atteint la demi-finale avant de s'incliner contre Milos Raonic. «J'ai été moi-même surpris d'avoir été aussi loin. C'est pourquoi je pense que c'est mon plus mémorable Wimbledon», n'hésite pas à lâcher l'octuple vainqueur des Internationaux de Grande-Bretagne.

Actuellement, son genou se remet bien. «Les six à huit prochaines semaines vont montrer si mon genou est à nouveau bon. Je crois que je ne devrais plus le surveiller. J'ai un genou normal, stable. La sensation est normale», assure Federer. «Nous nous laissons beaucoup de temps et nous reconstruisons pas à pas.» Son espoir est de retrouver une condition de près de 100% rapidement. Dès la semaine prochaine, il

veut dans les huit, neuf prochains jours pouvoir s'entraîner cinq ou six fois. Son coach Ivan Ljubic sera bien présent.

Le Bâlois a utilisé son temps libre à faire des choses inhabituelles pour lui. Les matches lui ont manqué, «mais pas de manière aiguë». Il a contrôlé les résultats tous les jours. Il a aussi apprécié de pouvoir faire des plans sur le

plus long terme, de revoir des amis et de faire de la randonnée en famille. Depuis Wimbledon, à l'exception de deux courtes parenthèses à New York et à Paris, il a passé son temps en Suisse. Mais pour affiner sa préparation pour la saison à venir, il va partir en novembre et en décembre dans sa seconde résidence, à Dubai. ● ATs

RAFAEL NADAL MET UN TERME À SA SAISON

Coup dur pour les Swiss Indoors de Bâle! Toujours souffrant de son poignet gauche, Rafael Nadal ne sera pas présent la semaine prochaine à la Halle Saint-Jacques. Finaliste malheureux l'an dernier devant Roger Federer, Rafael Nadal a décidé de mettre un terme à sa saison. Il renonce ainsi à disputer le Masters 1000 de Paris-Bercy et le Masters de Londres. Il explique que sa participation aux Jeux de Rio, où il a cueilli l'or en double avec Marc Lopez, ne lui a pas permis de récupérer pleinement de sa blessure au poignet.

GYMNASTIQUE ARTISTIQUE

Giulia Steingruber renonce aux Européens 2017

Giulia Steingruber va rester éloignée de la compétition pendant plusieurs mois. Toujours blessée à la cheville droite, la Saint-Galloise doit renoncer à ses derniers concours de la saison, la Swiss Cup à Zurich et le Mémorial Gander à Morges, et surtout aux prochains championnats d'Europe en avril.

Après les Jeux olympiques de Rio, d'où elle était revenue avec la médaille de bronze du saut, des médecins avaient diagnostiqué une déchirure partielle du ligament extérieur ainsi que des petits éclats osseux dans sa cheville droite. Une blessure qui, malgré plusieurs semaines de physiothérapie, n'est pas encore complètement guérie.

Vacances en Australie

«Je me réjouissais de cette fin de saison. Mais sans une préparation sérieuse, cela n'a aucun sens, et je ne veux pas prendre le risque de me blesser encore davantage», a commenté Giulia Steingruber, citée dans un communiqué de la Fédération suisse.

A la place, la gymnaste de Gosau va s'offrir de longues vacances en Australie. Elle reviendra en Suisse à la mi-janvier pour se soumettre à une intervention chirurgicale, destinée à extraire les éclats d'os dans sa cheville.

A cause de cette opération, la perle de la gymnastique suisse ne sera pas prête à temps pour les championnats d'Europe, programmés du 19 au 23 avril à Cluj Napoca en Roumanie.

C'est évidemment un coup dur pour Giulia Steingruber, elle qui avait pris l'habitude de monter sur les podiums des Européens. Une compétition dans laquelle elle a raflé neuf médailles depuis 2012, dont cinq en or (3x au saut, 1x au sol et 1x au concours général). Lors des championnats d'Europe 2016, en juin à Berne, elle avait triomphé au saut et au sol. Deux titres qu'elle ne pourra donc pas défendre en Roumanie.

Du coup, son prochain gros objectif pour 2017 est fixé aux championnats du monde en octobre à Montréal. ● ATs



La cheville de Giulia Steingruber n'est toujours pas guérie. KEYSTONE

EN VRAC

FOOTBALL

EUROPA LEAGUE (3E JOURNÉE)

Groupe A

Manchester United - Fenerbahce 4-1
Feyenoord - Sorya Lugansk 1-0
Classement: 1. Feyenoord Rotterdam 6. 2. Manchester United 6. 3. Fenerbahce Istanbul 4. 4. Sorya Lugansk 1.

Groupe B

Young Boys - APOEL Nicosie 3-1
Olympiakos - FC Astana 4-1
1. APOEL Nicosie 3 2 0 1 4-4 6
2. Olympiakos 3 2 0 1 5-2 6
3. Young Boys 3 1 1 1 3-2 4
4. FC Astana 3 0 1 2 2-6 1

Jeu 3 novembre. 17h: Astana - Olympiakos.
19h: APOEL Nicosie - Young Boys

Groupe C

Mayence - Anderlecht 1-1
Saint-Etienne - Gabala 1-0
Classement: 1. Anderlecht 5. 2. Saint-Etienne 5. 3. Mayence 05 5. 4. Gabala 0.

Groupe D

Dundalk - Zenit St-Petersbourg 1-2
Alkmaar - Maccabi Tel Aviv 1-2
Classement: 1. Zenit St-Petersbourg 9. 2. Dundalk 4. 3. Maccabi Tel Aviv 3. 4. Alkmaar 1.

Groupe E

AS Rome - Austria Vienne 3-3
Viktoria Plzen - Astra Giurgiu 1-2
Classement: 1. Austria Vienne 5. 2. AS Rome 5. 3. Astra Giurgiu 3. 4. Viktoria Plzen 2.

Groupe F

Rapid Vienne - Sassuolo 1-1
Genk - Athletic Bilbao 2-0
Classement: 1. Genk 6. 2. Sassuolo 4. 3. Rapid Vienne 4. 4. Athletic Bilbao 3.

Groupe G

Celta Vigo - Ajax 2-2
Standard de Liège - Panathinaïkos 2-2
Classement: 1. Ajax 7. 2. Celta Vigo 5. 3. Standard de Liège 2. 4. Panathinaïkos 1.

Groupe H

Shakhtar Donetsk - Gand 5-0
Konyaspor - Braga 1-1

Classement: 1. Shakhtar Donetsk 9. 2. Gand 4. 3. Braga 2. 4. Konyaspor 1.

Groupe I

Salzburg - Nice 0-1
FK Krasnodar - Schalke 04 0-1
Classement: 1. Schalke 04 9. 2. FK Krasnodar 6. 3. Nice 3. 4. Salzburg 0.

Groupe J

Karabagh Agdam - PAOK Salonique 2-0
Slovan Liberec - Fiorentina 1-3
Classement: 1. Fiorentina 7. 2. Karabagh Agdam 4. 3. PAOK Salonique 4. 4. Slovan Liberec 1.

Groupe K

Hapoel Beer-Sheva - Sparta Prague 0-1
Inter Milan - Southampton 1-0
Classement: 1. Sparta Prague 6. 2. Southampton 4. 3. Hapoel Beer-Sheva 4. 4. Inter Milan 3.

Groupe L

Steaua Bucarest - Zurich 1-1
Osmanlispor Ankara - Villarreal 2-2

1. Villarreal 3 1 2 0 5-4 5
2. Zurich 3 1 1 1 4-4 4
3. Osmanlispor 3 1 1 1 5-4 4
4. Steaua Bucarest 3 0 2 1 2-4 2

Jeu 3 novembre. 21h05: Zurich - Steaua Bucarest, Villarreal - Osmanlispor

MATCH AMICAL DAMES

Etats-Unis - Suisse 4-0

DEUXIÈME LIGUE INTER

Samedi

18.00 Ticino - Portalban/Gletterens
Vallorbe-Ballaigüe - Le Locle

19.00

Thierrens - Colombier

COUPE NEUCHÂTELOISE

Le Parc (3e) - Audax-Friül 4-5

Affiches des quarts de finale: Fleurier II (4e) - Audax-Friül (2e), Le Landeron (3e) - Béroche-Gorgier (2e), Böle (2e) - Fleurier (2e), Bosna Neuchâtel (4e) - Coffrane (3e).

DEUXIÈME LIGUE

Ce soir

20.15 Bosna NE - Boudry

Samedi

17.30 NE Xamax FCS II - Audax-Friül

Fleurier - Cortaillod

Hauterive - Böle

Couvet - Béroche-Gorgier

Dimanche

16.00 Auvemier - Etoile

TROISIÈME LIGUE, GROUPE 1

Ce soir

20.30 Neuchâtel City - Lusitanos

Samedi

17.30 Lignières - Le Landeron

La Sagne - Les Ponts-de-Martel

Béroche-Gorgier II - Le Parc

Dimanche

10.00 Saint-Blaise - Audax Friül II

GROUPE 2

Ce soir

20.15 Dombresson - Les Brenets

Samedi

17.00 Böle II - Peseux Cornète

Marin II - Coffrane

Val-de-Ruz - Saint-Imier

Dimanche

10.30 Colombier II - Les Bois

Chx-de-Fonds II - Corcelles Corm.

QUATRIÈME LIGUE, GROUPE 1

Ce soir

20.30 Boudry II - Coffrane II

Corcelles Corm. II - Sorviller

Samedi

17.30 Saint-Imier II - Unine

Helvetia NE - Valangin

Dimanche

15.00 Cortaillod II - Dombresson II

16.00 Benfica NE - Val-de-Ruz II

GROUPE 2

Ce soir

20.00 Saint-Sulpice - Vallée

Samedi

18.00 Deportivo - Le Locle II

Kosova NE - Môtiers

Dimanche

10.00 Ticino II - Floria

Azzurri - Fleurier II

Val-de-Travers - Bevaix II

GROUPE 3

Samedi

17.30 Cressier - Peseux-Cornète II

Le Parc II - Centre Portugais

Le Landeron II - Cornaux

Bosna NE II - Saint-Blaise II

Dimanche

13.00 Etoile II - Lignières II

CINQUIÈME LIGUE, GROUPE 1

Ce soir

20.00 Les Bois II - Floria II

Deportivo II - La Sagne II

Dimanche

10.30 Cornaux III - Chaux-de-Fonds III

CINQUIÈME LIGUE, GROUPE 2

Ce soir

20.00 Les Brenets II - Couvet II

Dimanche

10.00 Val-de-Ruz III - Môtiers II

M18

Samedi

13.30 Team Vaud - Bejune

M17

Samedi

14.30 Bejune - Zurich (à la Tissot Arena)

M16

Samedi

13.30 Team Vaud - Bejune

M15

Samedi

13.30 Team Vaud - Xamax FCS

INTERS A

Samedi

16.00 Team AFF/FFV - Le Locle

19.30 La Gruyère - La Charrière

Dimanche

15.00 Team Littoral - Stade Payerne

INTERS B

Dimanche

13.00 Guin - La Charrière

14.00 Renens - Val-de-Ruz

INTERS C

Ce soir

15.00 Richemond - Team Littoral

Dimanche

15.00 Guin - Auvemier

2E LIGUE INTER FÉMININE

Dimanche

11.00 NE Xamax FCS - Châtel-St-Denis

13.00 Stade Nyonnais - Cortaillod

TROISIÈME LIGUE FÉMININE

Samedi

17.00 Cornaux - Val-de-Ruz II

Dimanche

11.00 Cortaillod II - Couvet

15.00 Val-de-Ruz - Deportivo

HOCKEY SUR GLACE

DEUXIÈME LIGUE

Star Chaux-de-Fonds - Delémont 10-2

Samedi

17.30 SenSee - Fleurier

20h Université NE II - Le Locle

20h15 Franches-M. II - Yverdon

Tramelan - Moutier

TROISIÈME LIGUE, GROUPE 10

Ce soir

20.30 Les Ponts-de-Martel - Le Moured

Samedi

17.00 Val-de-Ruz - Le Locle II

20h NE Young Sprinters - Gurmels

Dimanche

19.15 Star Chx-de-Fds II - SenSee II

Mercredi

20h Val-de-Ruz - Star Chx-de-Fds II

QUATRIÈME LIGUE, GROUPE 9A

Dimanche

16.30 Franches-M. III - Ponts-de-M II

JUNIORS ÉLITES B

Ce soir

20.30 La Chaux-de-Fonds - Langenthal

Dimanche

17.15 Thoun - La Chaux-de-Fonds

LNC FÉMININE

Samedi

17.15 Genève - NE Hockey Academy II

17.30 Prilly - Saint-Imier

Dimanche

17.00 Sierre - Saint-Imier

VOLLEYBALL

MONDIAL DES CLUBS DAMES

Tour préliminaire. 3e journée. Groupe B:

Volero Zurich - VakifBank Istanbul 3-2 (25-22

27-25 16-25 12-25 16-14). Bangkok Glass -

Hisamitsu Springs Kobe (JPN) 0-3 (14-25 18-25

VTT A 22 ans, l'Altarien a décidé d'arrêter la compétition pour se consacrer à ses études.

Romain Bannwart range son vélo pour mieux avancer

LAURENT MERLET

«Je ne vais pas gagner ma vie avec le vélo, il faut être réaliste. Si j'avais été footballeur, la question ne se poserait même pas. Le VTT m'a permis de m'épanouir pendant 15 ans de ma vie, je désire désormais m'accomplir dans mes études et mon futur travail.»

Depuis son exceptionnelle 2e place M23 (21e scratch) au Roc d'Azur le week-end dernier, Romain Bannwart est, à 22 ans, un nouveau retraité du cross-country. L'un des grands espoirs cantonaux de la discipline a pris cette décision dans le courant de l'été, après de longues balades et de grandes réflexions. Avant le grand saut des M23 aux élites aussi.

Il a fait ce choix cornélien pour se consacrer exclusivement à ses études à la Haute Ecole de gestion de Neuchâtel où il est, depuis la rentrée, en 2e année de bachelier en économie d'entreprise. «Par rapport à la 1re année, la masse de travail en dehors des cours est bien plus conséquente. Cela signifie que j'aurais dû sacrifier des heures d'entraînements et obtenir de moins bons résultats – ce qui est inconcevable dans mon esprit de compétiteur – ou devenir quelqu'un d'asocial, contraire à ma personnalité», détaille-t-il.

Que de beaux souvenirs

Avec cette probité et respect qui l'ont si souvent caractérisé sur les parcours de Coupe de Suisse ou de Coupe du monde, l'Altarien n'a divulgué son souhait de quitter le peloton que quelques jours après son ultime course. «J'en avais préalablement parlé à mes parents, qui avaient bien compris mes motivations et qui m'ont encouragé dans cette voie. Mais je ne voulais pas que mon entraîneur l'apprenne dans les journaux», explique-t-il. Le Biennois Nico Siegenthaler, coach entre autres de Nino Schurter, lui a rendu un vibrant hommage sur les réseaux sociaux.

En quinze années de cross-country, Romain Bannwart aura



Romain Bannwart était l'un des grands espoirs du cross-country neuchâtelois et helvétique. SP

laissé une trace indélébile sur les sentiers du VTT neuchâtelois. Vainqueur de la Raiffeisen Trans en 2015, le coureur du Team Prof puis du team Bergamont se sera également illustré au niveau national et international, se classant notamment 2e juniors en 2012 aux championnats de Suisse puis 9e de la finale de Coupe du monde la même année à Val d'Isère.

«Avec ma deuxième place au Roc d'Azur, ces deux courses font partie de mes plus beaux souvenirs», admet-il. En tout, l'Altarien aura participé à plus de 15 manches de Coupe du monde et plus de 50 en Coupe de Suisse.

Au mois d'août, il avait remporté le Grand Raid au départ d'Héremence dès sa première tentative, pulvérisant de près de cinq minutes l'ancien record détenu par Jérémy Huguenin (3h43'52"0). «Comme tout vétériste qui se respecte, je ne pouvais pas arrêter avant d'y avoir goûté», relève-t-il.

Jamais loin du VTT

S'il a dit stop à la compétition, Romain Bannwart continuera cependant de dévaler les parcours techniques. Mais avec comme moteur le plaisir, rien que le plaisir. «Il est certain que plein de choses vont me manquer,

mais je n'ai aucun regret car je pratiquerai toujours le VTT. Et puis, je préfère arrêter non pas comme certains le font une fois qu'ils sont dégoûtés, mais pour m'investir dans d'autres domaines en étant pleinement motivé», livre-t-il.

L'Altarien ne disparaîtra pas non plus du milieu. Il changera simplement d'habits. «Oui, je serai toujours au bord de la piste pour soutenir mes amis et mon père (réd: Martin)», conclut-il en regardant au loin, dans un avenir encore à écrire. «Qui sait, peut-être que le jour où j'aurai terminé mes études, l'envie de m'élaner au départ d'une course me titillera à nouveau.»

VOLLEYBALL

Volero Zurich irrésistible au Mondial des clubs

On n'arrête plus Volero Zurich au Mondial des clubs à Manille. Aux Philippines, les Zurichoises ont remporté leur troisième et dernier match de poule au terme d'un combat homérique (3-2) face au champion de Turquie, VakifBank Istanbul.

Les multiples championnes de Suisse ont ainsi assuré la première place du groupe B, se qualifiant pour les demi-finales. Elles affronteront demain les Italiennes de Casalmaggiore avec une place en finale à la clef.

Les joueuses de Volero ont dû puiser dans leurs réserves pour venir à bout de l'équipe renommée du Bosphore avec un suc-

cès acquis 16-14 au tie-break. La Brésilienne Mariana Costa, nouvelle engagée, a transformé la balle de match. Dans ce dernier set, les Zurichoises ont été menées 12-14. L'Ukrainienne Alessia Rykhlyuk a alors tenu son rôle de leader en prenant tous les risques au service.

Avant ce match, les Zurichoises ont connu quelques frayeurs sur le chemin du stade. En arrivant au Mall of Asia, le bus de l'équipe a été pris dans un accident de la circulation. Après un moment d'attente, les joueuses ont été transférées dans un autre bus, qui est arrivé juste à temps pour le match. ● ATS

OLYMPISME

Montreux rêve aussi des Jeux d'hiver 2026

Montreux (VD) souhaite devenir ville hôte des Jeux olympiques d'hiver 2026 dans le cadre de la candidature de la Suisse occidentale. «L'endroit est idéal», estime Bernard Rüeger. Sion ne se prononce pas pour l'heure.

La commune de plus de 26 000 âmes située sur la Riviera compte parmi ses avantages son positionnement rail/route, poursuit l'initiateur de la candidature vaudoise et président de la Chambre vaudoise du commerce et de l'industrie.

Autres atouts: elle est très bien équipée en fibre optique, elle dispose d'une importante infrastructure hôtelière et, «au niveau inter-

national, elle a un rayonnement puissant», ajoute Bernard Rüeger.

Il souligne encore la proximité géographique avec le projet du promoteur immobilier valaisan Christian Constantin. Le président du FC Sion aimerait en effet développer un vaste projet mixte sur le site de l'ancienne raffinerie de Collombey et a évoqué l'idée d'un village olympique.

Quatre villes avaient été initialement présélectionnées pour cette candidature aux Jeux portés par les cantons de Vaud et du Valais, selon Bernard Rüeger: Lausanne, Montreux, Sion et Crans. A ce jour, il reste Montreux et Sion dans la course. ● ATS

ICI...

BASKETBALL

Union Neuchâtel - Lugano Tigers
LNA. Samedi 22 octobre, 19h, à la Riveraine.

COURSE À PIED

10 Bornes de Courtelary
Huitième et dernière étape du Trophée jurassien. Samedi 22 octobre, dès 15h20.

HOCKEY SUR GLACE

Neuchâtel Hockey Academy - Lugano
LNA dames. Samedi 22 octobre, 16h30, aux patinoires du Littoral.

Franches-Montagnes - Villars
Première ligue. Samedi 22 octobre, 17h15, au Centre de loisirs (Saignelégier).

La Chaux-de-Fonds - Winterthur
LNB. Samedi 22 octobre, 20h, aux Mélézes.

Neuchâtel Hockey Academy - Reinach
LNA dames. Dimanche 23 octobre, 15h, aux patinoires du Littoral.

La Chaux-de-Fonds - Genève-Servette
Coupe de Suisse. Huitièmes de finale. Mardi 25 octobre, 20h, aux Mélézes.

Saint-Imier - Genève-Servette II
Première ligue. Mercredi 26 octobre, 20h15, à la patinoire d'Eruguël.

STREET-HOCKEY

La Chaux-de-Fonds - Langenthal
LNB. Dimanche 23 octobre, 14h, à Bellevue.

VOLLEYBALL

VFM - Lucerne
LNA dames. Samedi 22 octobre, 17h30, à la Pépinière (Les Breuleux).

La Chaux-de-Fonds - Cern
Première ligue messieurs. Samedi 22 octobre, 17h30, à la halle Volta.

NUC III - Guin II
Première ligue dames. Dimanche 23 octobre, 13h, à la Riveraine.

NUC II - Fribourg
LNB dames. Dimanche 23 octobre, 15h, à la Riveraine.

NUC - Kanti Schaffhouse
LNA dames. Dimanche 23 octobre, 17h30, à la Riveraine.

... AILLEURS

AUTOMOBILISME

Rallye du Valais
Championnat de Suisse des rallyes. Jusqu'au samedi 22 octobre.

Grand Prix des Etats-Unis
Championnat du monde de Formule 1. Dimanche 23 octobre, 21h, à Austin.

FOOTBALL

Kriens - La Chaux-de-Fonds
Promotion League, samedi 22 octobre, 17h30, au Kleinfeld.

Servette - Neuchâtel Xamax FCS
Challenge League, lundi 24 octobre, 19h45, au Stade de Genève.

Coupe de Suisse
Huitièmes de finale. Mercredi 26 octobre: Aarau - Lugano, Kriens - Brühl, Tuggen - Bâle (19h30), Winterthur - Chiasso (20h15), Young Boys - Grasshopper (20h30). Jeudi 27 octobre: Kôniz - Lucerne (19h30), Zurich - Saint-Gall (20h15).

HOCKEY SUR GLACE

Sion - Saint-Imier
Première ligue. Samedi 22 octobre, 19h, à l'Ancien Stand.

Vallée de Joux - Franches-Montagnes
Première ligue. Mercredi 25 octobre, 20h15, au Sentier

Star Forward - Université Neuchâtel
Première ligue. Mercredi 25 octobre, 20h30, aux Eaux-Minérales.

MOTOCYCLISME

Grand Prix d'Australie
Championnat du monde de vitesse. Dimanche 23 octobre, à Philipp Island.

SKI ALPIN

Coupe du monde dames et messieurs à Sölden (Autriche)
Samedi 22 octobre, géant dames (10h et 13h). Dimanche 23 octobre, géant messieurs (10h et 13h).

TENNIS

Swiss Indoors
Tournoi ATP 500. Du lundi 24 au dimanche 30 octobre, à Bâle (halle Saint-Jacques).

TENNIS DE TABLE

Delémont - La Chaux-de-Fonds
Première ligue messieurs. Samedi 22 octobre, 16h, à la Blancherie.

VOLLEYBALL

Lausanne - Colombier II
Première ligue messieurs. Vendredi 21 octobre, 20h30, à Grand-Vennes.

Servette Star Onex - Colombier
LNB messieurs. Samedi 22 octobre, 17h, à la salle des Racines (Onex).

Cheseaux II - Val-de-Travers
LNB dames. Samedi 22 octobre, 17h30, à Derrière-la-Ville.

Véhicules d'occasion

Vendredi
21 octobre 2016

Prochaine parution:
Vendredi 11 novembre 2016

Garage-Carosserie Burkhalter

Le Locle

Jaluse 2
Tel. 032 931 82 80
www.garage-burkhalter.ch
gcb@bluewin.ch



CITROËN C8 2.0 16V SX, année 2004, 93'000 km, Fr. 6'700.-

CITROËN C4 Picasso 2.0i Exclusive automatique, année 2007, 69'500 km, Fr. 7'600.-

DAIHATSU SIRION 1.3 4x4, année 2007, 60'000 km, Fr. 6'300.-

PEUGEOT 208 5 portes Active, année 2012, 41'000 km, Fr. 7'900.-

PEUGEOT 206 1.6 Break, année 2003, 120'000 km, Fr. 3'600.-

RENAULT CLIO 1.2 16V Yahoo 5 portes, année 2012, 26'000 km, Fr. 8'300.-

SUZUKI SX4 S-Cross Compact Top Automatique, 2016, 9'000km, Fr. 22'700.-



RENAULT CLIO 1.2 100 night day, année 2012, 34'000 km, Fr. 7'900.-

Garage-Carosserie H. Jeanneret & Fils Montmollin

Véhicule de remplacement GRATUIT lors de services et travaux de carrosserie
032 731 20 20
www.garage-jeanneret.ch
garage-jeanneret@bluewin.ch



TOYOTA HILUX 2.5 Sol Double Cabine Diesel, noir, Hard-top, 2014, 42'000 km, Fr. 29'900.-

TOYOTA YARIS 1.5 Hybrid Style Automatique, blanc, 2012, 59'900 km, Fr. 14'900.-

TOYOTA YARIS 1.5 Hybrid Automatique, gris, camera recul, 2013, 87'500 km, Fr. 13'850.-

TOYOTA HILUX 2.5 D-4D 4x4, blanc, Hard-top, 2009, 78'500 km, Fr. 22'800.-

MERCEDES A150 1.5, noir, climatisation, ABS, ESP, 2008, 104'000 km, Fr. 5900.-

NISSAN MICRA 1.2 auto, noir, GPS, capteur stationnement, 2013, 7'800 km, Fr. 12'900.-

SEAT LEON 1.8 TSI FR, noir, GPS, par contrôle, LED, 2013, 57'800 km, Fr. 18'800.-



OPEL INSIGNIA 2.8 T 4x4 Automatique break, noir, xenon, 2009, 107'250 km, Fr. 13'900.-

Cette page est interactive !

A l'aide de votre smartphone, découvrez la liste complète des véhicules d'occasions de chaque garage présent sur cette page et bien d'autres informations.



CODE QR - Mode d'emploi

A télécharger

Des applications gratuites: QR Code Reader (Apple), I-nigma (Apple et Android), Neo Reader (Apple, Android et Blackberry)

- 1 Téléchargez une application qui permet de déchiffrer le visuel. Faites votre marché sur App Store ou Google Play.
- 2 Ouvrez l'application et placez votre smartphone bien en face du code afin de le scanner. Le carré doit occuper tout le cadre qui apparaît sur l'écran mobile.
- 3 Au bout de 2 à 3 secondes seulement, le code est reconnu: une adresse internet s'affiche.
- 4 Vous n'avez plus qu'à cliquer sur le lien en question. Selon l'application, la page s'ouvre automatiquement



Honda Automobiles

Garage des Jordils SA - Boudry

route du Vignoble 13
Tél. 032 843 03 23,
garage-neuchatel@honda.ch
www.honda-neuchatel.ch



HONDA CIVIC 2.2 wtcc, clim, vsa, tempo, j.alu, déco spéciale 2012, 66'700 km, Fr. 12'900.-

OPEL MERIVA 1.4 Cosmo, clim, abs, acr, tcs, tempo, 2011, 62'800 km, Fr. 11'700.-

HONDA CR-V 2.0 4wd Eleg aut, clim, vsa, tempo, 2011, 66'000 km, Fr. 17'700.-

VW POLO 1.4 tdi BMT high, clim, esp, j.alu, 2015, 24'600 km, Fr. 15'900.-

HONDA CIVIC 1.4 Comfort, clim, vsa, j.alu, 2012, 22'100 km, Fr. 11'800.-

SKODA YETI 2.0 tdi family, clim, esp, p.vélo tempo, 2011, 81'900 km, Fr. 13'900.-

HONDA CIVIC 1.8 Evolution, clim, vsa, tempo, j.alu, 2011, 67'200 km, Fr. 11'200.-



SEAT IBIZA CUPRA-R210 tsi boîte dsg, esp, tempo, Xenon, 2012 72'500 km, Fr. 14'800.-

Garage des Montagnes Grandjean SA

La Chaux-de-Fonds

Léopold-Robert 107-117
Tel. 032 910 53 12
www.garagedesmontagnes.ch
paulo.pinho@vtxnet.ch



TOYOTA RAV-4 2.0 So, 2013, 55'000 km, Fr. 25'600.-

TOYOTA YARIS 1.3 Luna, 2012, 45'000 km, Fr. 10'600.-

TOYOTA YARIS 1.3 Trend, 2014, 56'000 km, Fr. 12'900.-

TOYOTA URBAN CRUISER 1.4 D4D 4x4, 2009, 104'000 km, Fr. 8'800.-

CITROËN C3 PICASSO 1.6, 2009, 88'000 km, Fr. 5'500.-

MINI COOPER S 1.6, 2009, 82'000 km, Fr. 9'200.-

OPEL CORSA 1.6 T., 2012, 75'000 km, Fr. 9'900.-



VW TIGUAN 2.0 TSI, 2008, 115'000 km, Fr. 14'900.-

SAUVETAGE EN MONTAGNE

De la Suisse à l'Himalaya

Les défis d'hier et d'aujourd'hui



Bruno Jelk

Pionnier des techniques de sauvetage en montagne

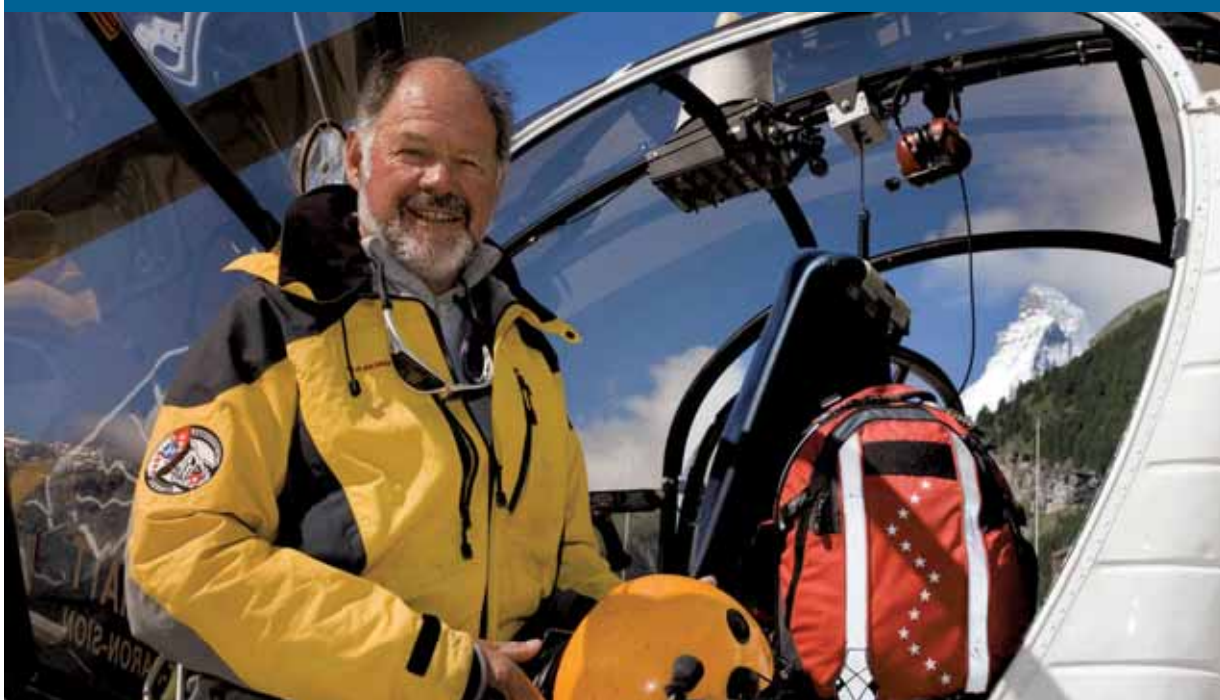

unine
UNIVERSITÉ DE
NEUCHÂTEL

Le Service des sports de l'Université
et le Panathlon Club Neuchâtel vous invitent
à une conférence publique

Lundi 24 octobre à 19h

Université de Neuchâtel

Aula des Jeunes-Rives, Espace Louis-Agassiz 1

Fribourgeois d'origine, mais Valaisan d'adoption, c'est aux pieds du Cervin que Bruno Jelk découvre sa vocation: celle de sauveteur en montagne. Depuis, il consacre sa vie à sauver celle des autres. En Suisse et dans l'Himalaya où il a participé à la formation de sauveteurs en hélicoptère. Surnommé le « bricoleur des cimes », Bruno Jelk a aussi mis au point une multitude d'engins et de techniques qui ont permis d'accroître l'efficacité des opérations de secours en haute montagne.

Si en montagne le risque zéro n'existe pas, l'émergence de nouveaux sports extrêmes et de matériel toujours plus performant qui permettent quasiment à n'importe qui d'aller n'importe où, ont multiplié les facteurs de risque. Face à ces nouveaux défis, le sauvetage a dû s'adapter.



Entrée libre

AUTO NOUVEAUTÉ

DES YEUX DE LYNX

Les phares à LED avec détecteur de pluie et de luminosité sont une option à 1620 francs. Mais ils sont aussi inclus dans un pack technique (2280 fr.) englobant notamment le régulateur de vitesse.

DU BOUT DES DOIGTS

Sur la console centrale, une molette assortie de deux touches et deux basculeurs permet de naviguer commodément sur le grand écran MMI placé au milieu de la planche de bord.

COCKPIT VIRTUEL

Le «cockpit virtuel» (option) permet d'afficher prioritairement la vitesse et le régime du moteur, ou de mettre au contraire l'accent sur les fonctions de navigation ou d'infodivertissement.

CONFORT EN OPTION

La dotation de base du petit SUV premium comprend une climatisation manuelle. Pour s'offrir la clim bizona représentée ici, le client doit s'acquitter d'un supplément de prix de 720 francs.

LES CONSEILS DU TCS

Rouler en automne: prudence!



Que vous soyez un automobiliste, un cycliste ou un piéton, les dangers liés à la route en période automnale ne sont pas à négliger. Journées plus courtes, températures plus fraîches, feuilles mortes et brouillard, les conditions de circulation sont parfois difficiles en automne.

Si vous êtes un automobiliste

Montez des pneus d'hiver avec une sculpture d'au moins 4 mm. Ils sont en effet très efficaces dès que la température descend en dessous de 7 degrés. Vérifiez le bon fonctionnement du système d'éclairage, ainsi que l'usure des balais d'essuie-glaces. Avant la saison froide, faites contrôler la batterie et si nécessaire remplacez-la. Nettoyez les vitres à l'intérieur pour avoir une meilleure visibilité et lavez vos phares afin d'être mieux vu. Endenchez les feux de croisement. Allumez les feux de brouillard avant et arrière conformément à la législation et surtout adaptez la vitesse aux circonstances.

Si vous êtes un cycliste

Portez un casque avec des adhésifs réfléchissants, des vêtements clairs avec bandes réfléchissantes, ou un gilet fluorescent. Mettez des vêtements chauds et des gants qui ne gênent pas à la bonne conduite du vélo. Employez un dispositif d'éclairage de haute qualité: catadioptriques blancs à l'avant, rouges à l'arrière et jaunes aux pédales. Le profil des pneus doit être suffisant et la pression doit correspondre à l'indication sur le pneu. Vérifiez régulièrement les freins. Équipez votre vélo de sonnette et de garde-boue.

Si vous êtes un piéton

Portez de bonnes chaussures et des vêtements clairs, si possible avec bandes réfléchissantes. Munissez-vous éventuellement d'une lampe de poche. Signalez votre intention de traverser la route en vous positionnant de manière claire et si possible, cherchez le contact visuel avec le conducteur du véhicule. Évitez le port d'écouteurs et de jouer avec votre portable. Tenez compte du fait que les autres usagers ont une moins bonne visibilité et que la distance de freinage est plus longue sur une chaussée glissante.



Un petit SUV aux grandes ambitions

AUDI Q2 Le crossover urbain d'Ingolstadt se profile sur un marché où la concurrence est déjà étoffée, mais son petit gabarit et son statut de modèle premium lui assurent une certaine exclusivité.

FICHE TECHNIQUE

DIMENSIONS

Longueur: 4,19 m
 Largeur: 1,79 m
 Hauteur: 1,51 m
 Empattement: 2,60 m
 Coffre: 405 / 1050 l

MOTORISATIONS

Essence
 1.0 TFSI, 116 ch/200 Nm*
 1.4 TFSI, 150 ch/250 Nm*
 2.0 TFSI, 190 ch/320 Nm**
 Diesel
 1.6 TDI, 116 ch/250 Nm*
 2.0 TDI, 150 ch/340 Nm**/**
 2.0 TDI, 190 ch/400 Nm**

TRANSMISSION

Traction avant*
 Transmission quattro**
 Boîte 6 vitesses manuelle
 Boîte 7 vit. S tronic (de série sur 2.0 TDI/TFSI)

CONSOMMATIONS

(Chiffres provisoires)
 Essence: à partir de 5,2 l/100 km
 (CO₂: à partir de 119 g/km)
 Diesel: à partir de 4,4 l/100 km
 (CO₂: à partir de 114 g/km)

PRIX CATALOGUE

A partir de 30 700 fr. (1.0 TFSI)
 Quattro: à partir de 41 100 fr.

COMMERCIALISATION

Selon les versions, entre novembre 2016 et le premier trimestre 2017

DENIS ROBERT

Chez Audi, la lettre Q désigne les SUV (Sport Utility Vehicles). Après le Q7 (2005), le Q5 (2008) et le Q3 (2011), la marque lance maintenant son petit dernier, le Q2. Ce crossover urbain «premium» se positionne dans un segment longtemps monopolisé par le seul Mini Countryman, dont la nouvelle édition est annoncée pour 2017. Mais la concurrence des marques «généralistes» a entre-temps aussi occupé le terrain.

Personnalisation possible

Contrairement à certaines marques concurrentes, Audi ne mise pas sur le bicolourisme pour personnaliser son petit SUV. Mais le traitement noir des montants postérieurs de pavillon, des protections de passages de roue et des bas de caisse produit – avec les teintes de carrosserie claires – un effet de contraste que le toit vitré panoramique (une option à 1290 francs) accentue encore. Divers accessoires et packs optionnels permettent

d'ajouter encore un peu de fantaisie à tout cela.

Options haut de gamme

Conformément à son statut de modèle premium, le Q2 propose certaines options encore exclusives à ce niveau de gamme. Si l'affichage tête haute, qui projette dans le champ de vision du conducteur des informations aussi importantes que la vitesse ou les instructions de navigation, est en voie de

banalisation, ce n'est pas encore le cas du hayon électrifié. La connectivité n'a bien évidemment pas été oubliée non plus. Audi a conclu, avec la société irlandaise Cubic Telecom, un accord stratégique donnant à l'utilisateur un accès illimité à une foule de services grâce à une carte SIM embarquée. Ce programme est complété par une interface compatible avec tous les modèles de smartphones.

Le petit Q2 n'a rien à envier non

plus à ses grands frères en ce qui concerne les aides à la conduite. Comme son nom le suggère, le système «pre sense front» – de série, lui – détecte, au moyen d'un radar, les situations potentiellement dangereuses, comme un piéton traversant la chaussée ou la présence d'un autre véhicule sur la trajectoire. Après avoir alerté le conducteur, il effectue – mais seulement à basse vitesse – un freinage d'urgence en dernière extrémité.

A l'aise dans les bouchons

Il y a encore très peu de temps, le régulateur de vitesse adaptatif avec fonction «stop & go» était l'apanage du très haut de gamme. Ce n'est plus le cas, puisque le Q2 peut en être équipé. Dans les bouchons ou les ralentissements, jusqu'à 65 km/h, ce dispositif gère l'accélérateur, le frein et même la direction, à condition toutefois que le conducteur ne lâche pas le volant trop longtemps. Une option vraiment pertinente sur ce véhicule à vocation suburbaine.

DANS LE MÊME SEGMENT

Fiat 500X

Le SUV compact de Turin partage une plateforme commune avec le Jeep Renegade. Les clients qui renoncent à la transmission 4x4 peuvent se rabattre sur le contrôle de motricité Traction+.

Mazda CX-3

Dévoilé en première mondiale lors du Salon de Genève 2016, il se distingue par sa silhouette athlétique, une interprétation du design Kodo inspiré par le mouvement des félins. Traction avant ou 4x4.

Opel Mokka X

Successeur du Mokka lancé en 2012, le SUV compact d'Opel poursuit désormais sa carrière sous le nom de Mokka X. Versions à traction avant ou 4x4, motorisations essence et diesel de 115 à 152 ch.



PUBLICITÉ

Concessionnaires, garagistes et prestataires de services de la branche automobile, contactez-nous... cet emplacement est pour vous!

publicitas

Une société de PUBLIGroupe

www.publicitas.ch/neuchatel
 www.publicitas.ch/lachaux-de-fonds

28 SERVICES RELIGIEUX

DISTRICT DE NEUCHÂTEL

SERVICES RELIGIEUX
WEEK-END 22/23 OCTOBRE

RÉFORMÉS

Sud/Collégiale
Di 10h, culte, sainte cène, hôte de ce jour, Gérard Pella, pasteur de l'EERV; garderie et école du dimanche à Collégiale 3.

Sud/Temple du Bas

Je 10h, méditation à la salle du Refuge.

Nord/Ermitage

Di 10h, culte, sainte cène, M. C. Bacha. Chapelle ouverte tous les jours, de 9h à 19h, pour le recueillement.

Est/La Coudre

Di 10h, culte, sainte cène, M. C. Allemann.

Ouest/Serrières

Di 10h, culte avec l'aumônerie de jeunesse, sainte cène, M. F. Schubert.

Communauté allemande

Poudrières 21. So 9 Uhr, Gottesdienst, H. F. Schubert.

Pourtalès

Di 10h, célébration animée par l'équipe œcuménique d'aumônerie de l'hôpital (1er et 3e dimanches du mois).

CATHOLIQUES ROMAINS

Notre-Dame

Sa 11h-12h, sacrement du pardon. Sa 17h, messe en portugais. Di 10h et 18h, messes.

Vauseyon, église Saint-Nicolas

D 10h30, messe.

Serrières, église Saint-Marc

Sa 17h, messe. Di 10h15, messe en italien.

La Coudre, Saint-Norbort

Sa 18h30, messe.

Di 17h, messe selon le rite saint Pie V.

Hôpital Pourtalès, chapelle 6e étage

1er et 3e dimanches du mois, 10h, célébration animée par l'équipe

œcuménique d'aumônerie de l'hôpital.

Mission italienne

Di 10h15, messe à Saint-Marc.

Mission portugaise

Sa 17h, messe à Notre-Dame.

Mission polonaise

2e, 3e et 4e dimanches du mois, 11h30, célébration à la chapelle de la Providence.

Communauté croate

1er et 3e samedis du mois, 16h30, célébration à la chapelle de la Providence.

CATHOLIQUES CHRÉTIENS

Saint-Jean-Baptiste

(Emer-de-Vattel). Di 18h, messe. Ma 19h30, bible à la carte.

ÉVANGÉLIQUES

Eglise évangélique Centre de vie

(Mille-Boilles 3). Di 10h, culte et programme pour les enfants; 17h, soirée puissance avec Blaise Thomi.

La Rochette. Eglise évangélique libre.

(Av. Gare 18). Ve 19h (Av. de la Gare 12, sous-sol), rencontre «mission et témoignages»

pour les jeunes de 17 à 25 ans. Sa 19h30 (Av. de la Gare 12, sous-sol), soirée étude de la Bible pour les jeunes de 13 à 18 ans.

Di 10h, culte avec garderie et programme pour les enfants. Me 12h30 (Av. de la Gare, rez), soupe offerte; 14h (Av. de la Gare 12, 1e étage), étude de la Bible; 19h (Av. de la Gare 18, 1e), soirée de chants «vintage» (anciens cantiques).

Armée du salut

Sa 19h, rencontre en espagnol. Di 17h, culte-conférence avec Jacqueline Frésard.

Me 9h15, baby song (mamans et enfants jusqu'à 4 ans). Je 11h15, prière communautaire; 12h15, repas pour tous.

ORTHODOXES

Eglise Saint-Nectaire d'Egine

(Grande-Rue 13 - Corcelles).

Pas de célébration à Corcelles.

La Chaux de Fonds, Eglise St Pierre.

Sa 9h, matines; 10h, divine liturgie.

DISTRICT DE LA NEUVEVILLE

Notre-Dame

Di 10h, messe. Sa 17h, messe en portugais.

Di 10h et 18h, messes.

Di 10h et 18h, messes.

Di 10h et 18h, messes.

Di 10h et 18h, messes.

Di 10h et 18h, messes.

Di 10h et 18h, messes.

Di 10h et 18h, messes.

Di 10h et 18h, messes.

Di 10h et 18h, messes.

Di 10h et 18h, messes.

Di 10h et 18h, messes.

Di 10h et 18h, messes.

Di 10h et 18h, messes.

Di 10h et 18h, messes.

Di 10h et 18h, messes.

Di 10h et 18h, messes.

Di 10h et 18h, messes.

Di 10h et 18h, messes.

Di 10h et 18h, messes.

Di 10h et 18h, messes.

Di 10h et 18h, messes.

Di 10h et 18h, messes.

Di 10h et 18h, messes.

Di 10h et 18h, messes.

Di 10h et 18h, messes.

Di 10h et 18h, messes.

Di 10h et 18h, messes.

Di 10h et 18h, messes.

Di 10h et 18h, messes.

Di 10h et 18h, messes.

Di 10h et 18h, messes.

Di 10h et 18h, messes.

Di 10h et 18h, messes.

Di 10h et 18h, messes.

Di 10h et 18h, messes.

Di 10h et 18h, messes.

Di 10h et 18h, messes.

Di 10h et 18h, messes.

Di 10h et 18h, messes.

Di 10h et 18h, messes.

Di 10h et 18h, messes.

Di 10h et 18h, messes.

Di 10h et 18h, messes.

Di 10h et 18h, messes.

Di 10h et 18h, messes.

Di 10h et 18h, messes.

Di 10h et 18h, messes.

Di 10h et 18h, messes.

Di 10h et 18h, messes.

Di 10h et 18h, messes.

Di 10h et 18h, messes.

Di 10h et 18h, messes.

Di 10h et 18h, messes.

Di 10h et 18h, messes.

Di 10h et 18h, messes.

Di 10h et 18h, messes.

Di 10h et 18h, messes.

Di 10h et 18h, messes.

Di 10h et 18h, messes.

Di 10h et 18h, messes.

Di 10h et 18h, messes.

Di 10h et 18h, messes.

Di 10h et 18h, messes.

Di 10h et 18h, messes.

Di 10h et 18h, messes.

Di 10h et 18h, messes.

Di 10h et 18h, messes.

Di 10h et 18h, messes.

Di 10h et 18h, messes.

Di 10h et 18h, messes.

Di 10h et 18h, messes.

Di 10h et 18h, messes.

Di 10h et 18h, messes.

Di 10h et 18h, messes.

Di 10h et 18h, messes.

Di 10h et 18h, messes.

Di 10h et 18h, messes.

Di 10h et 18h, messes.

Di 10h et 18h, messes.

Di 10h et 18h, messes.

Di 10h et 18h, messes.

Di 10h et 18h, messes.

Di 10h et 18h, messes.

Di 10h et 18h, messes.

Di 10h et 18h, messes.

Di 10h et 18h, messes.

Di 10h et 18h, messes.

Di 10h et 18h, messes.

Di 10h et 18h, messes.

Di 10h et 18h, messes.

Di 10h et 18h, messes.

Di 10h et 18h, messes.

Di 10h et 18h, messes.

Di 10h et 18h, messes.

Di 10h et 18h, messes.

Di 10h et 18h, messes.

Di 10h et 18h, messes.

Di 10h et 18h, messes.

Di 10h et 18h, messes.

Di 10h et 18h, messes.

Di 10h et 18h, messes.

Di 10h et 18h, messes.

Di 10h et 18h, messes.

Di 10h et 18h, messes.

Di 10h et 18h, messes.

Di 10h et 18h, messes.

Di 10h et 18h, messes.

Di 10h et 18h, messes.

La Neuveville

Di 10h, culte avec Maurice Devaux.

CATHOLIQUES ROMAINS

La Neuveville

Di 10h, messe.

LITTORAL EST

RÉFORMÉS

Cornaux - Cressier - Enges - Thielle-Wavre

Le Landeron - Lignières

Di 10h, culte à la chapelle du centre paroissial de Cressier avec la participation du groupe liturgique.

Saint-Blaise - Marin - Hauterive

Di 10h, culte au temple de Saint-Blaise, suivi de la brisolée d'automne au foyer.

CNP - Site de Préfargier

Di 10h, célébration œcuménique avec communion à la chapelle (bâtiment D).

CATHOLIQUES ROMAINS

Cressier/Cornaux

Di 10h, messe.

Le Landeron

Sa 17h, messe.

Hauterive

1er di du mois, 9h, messe.

Marin

Di 9h, messe, sauf 1er di du mois, à Hauterive.

Saint-Blaise

Sa 18h30, messe. Di 10h30 messe.

ÉVANGÉLIQUES

Cressier, La Grâce, communauté chrétienne

Di 10h, culte, prédication pasteur Adamo Tungisa.

DISTRICT DU VAL-DE-RUZ

RÉFORMÉS

Dombresson

Di 10h, culte Terre nouvelle, tous âges, Sandra Conne et Jocelyne Mussard.

CATHOLIQUES ROMAINS

Cernier

Di 10h, messe. Me 17h, messe.

ÉVANGÉLIQUES

Cernier, Centre chrétien Le Cap

Di 9h45, culte à la Rebatte.

Les Geneveys-sur-Coffrane,

Eglise évangélique missionnaire

Aula du collège le Lynx. Di 9h30, culte; garderie et école du dimanche.

DISTRICT DU VAL-DE-TRAVERS

RÉFORMÉS

Couvét

Di 10h, culte, P. Schlüter.

Môtiers

Di 17h30, cérémonie de consécration.

CATHOLIQUES ROMAINS

Fleurier

Ve 9h, messe. Sa 16h, messe de Confirmation

présidée par Mgr Jean-Claude Périsset.

Di 10h, messe. Ma 9h, messe.

Couvét

Me 15h, messe.

ÉVANGÉLIQUES

Le Phare, centre évangélique, Fleurier

Daniel-JeanRichard 2b.

Di 9h30, accueil-café et culte.

Eglise évangélique libre, La Côte-aux-Fées

Bellevue 6. Di 10h, culte avec l'église de

Boudry à la colonie «Joie de vivre», suivi d'un

apéritif, prédication Charles-André Geiser.

Ma 14h30, cultes dans les homes, «Les

Marronniers» et «Foyer du bonheur».

LITTORAL OUEST

RÉFORMÉS

PAROISSE DE LA BARC

(Bôle, Auvemier, Rochefort,

Brot-Dessous, Colombier).

Auvemier

Di 10h, culte, sainte cène, baptême,

Mme B. Gritti Geiser



PAROISSE DE LA CÔTE

(Peseux, Corcelles-Comondrèche

RTS Un

8.35 Quel temps fait-il ?
8.45 Clem
10.15 Les feux de l'amour
10.55 Le court du jour
11.00 Les feux de l'amour
11.45 Scènes de ménages
12.10 Plus belle la vie
12.45 Le 12h45
13.25 Croire en ses rêves
 Film TV. Comédie.
15.00 La folle histoire
 de «La fête à la maison»
 Film TV. Comédie.
16.50 Scorpion
17.35 Star à la TV
17.45 Le court du jour
17.55 Top Models
18.20 C'est ma question !
18.50 Météo régionale
18.55 Couleurs locales
19.30 Le 19h30
20.10 Passe-moi les jumelles

21.20 FILM TV



Crime à Martigues

Film TV. Policier. Fra. 2016.
 Réal. : C.-M. Rome. 1h47. Avec
 Astrid Veillon. Inédit. À Marti-
 gues, Pierre Saint-Florent est
 retrouvé mort sur une plage,
 en tenue de plongeur.

23.00 Deutschland 83
 Série. Thriller. All. 2015. Saison 1.
 Avec Jonas Nay, Maria Schrader,
 Sonja Gerhardt, Ulrich Noethen.
 2 épisodes. Inédits.
 Martin accompagne le général
 Edel à Bruxelles et reçoit une
 mission : séduire la secrétaire
 de Mayer.
0.40 Dreamcatcher,
 l'attrape-rêves
 Film. Fantastique.

RTS Deux

6.30 RTS Kids
10.35 Temps présent
11.35 Les routes
 de l'impossible
12.25 RTS info
12.45 Quel temps fait-il ?
 Magazine.
13.15 Le 12h45
13.50 RTS info
14.30 Nouvo
14.50 Faut pas croire
15.15 Infrarouge
16.20 Les feux de l'amour
 Feuilleton.
17.45 Elementary
 Série. Le secret dans la peau -
 La grande expérience.
19.30 Le 19h30 signé
20.00 Résultats du Trio Magic,
 Magic 4 et Banco
20.10 Marvel : les agents
 du S.H.I.E.L.D

20.55 FILM



Blanche-Neige et le chasseur

Film. Fantastique. EU. 2012.
 VM. Réal. : R. Sanders. 2h06.
 Avec Kristen Stewart. Pour
 échapper à sa belle-mère
 jalouse, Blanche-Neige se
 réfugie dans une forêt.

23.05 Sport dernière
 Magazine. 0h45. En direct.
 Le magazine «Sport dernière»
 propose de revenir sur l'en-
 semble de l'actualité sportive de
 la soirée.
23.50 Tirage Euro Millions
23.52 Résultats du Trio Magic,
 Magic 4 et Banco
23.55 Le court du jour
0.00 Stalker
 Série.

TF1

6.25 Tfou
 Jeunesse.
11.05 Nos chers voisins
12.00 Les 12 coups de midi !
13.00 Le 13h
13.45 Coup de foudre à
 Harvest Moon
 Film TV. Drame. Avec Jessy
 Schram, Jesse Hutch.
15.30 Coup de foudre
 par erreur
 Film TV. Comédie sentimentale.
 Avec Lexi Giovagnoli, Brant
 Daugherty, Lexi Atkins.
16.55 4 mariages
 pour 1 lune de miel
17.55 Bienvenue chez nous
18.50 Bienvenue à l'hôtel
20.00 Le 20h
20.45 Quotidien express
20.50 C'est Canteloup
 Divertissement.

20.55 JEU



Koh-Lanta

Jeu. Présentation : Denis
 Brogniart. 2h30. L'île au tré-
 sor. Inédit. Au Cambodge, la
 bataille entre ex-rouges et
 ex-jaunes fait rage malgré les
 tentatives de rapprochement.

23.25 Vendredi, tout
 est permis avec Arthur
 Divertissement. Présentation :
 Arthur. 1h55.
 Arthur propose une émission
 pleine de rires et de délire en
 compagnie d'invités prêts à tout.
 Cette joyeuse bande
 relèvera avec humour et
 dérision les défis
 emblématiques de l'émission.
1.25 Nos chers voisins

France 2

5.30 Actuality
6.30 Télématin
9.30 Amour,
 gloire et beauté
9.55 Nina
 Série. Deuxième chance.
10.55 Motus
11.30 Les z'amours
12.00 Tout le monde veut
 prendre sa place
13.00 13 heures
13.55 Mille et une vies
15.00 Mille et
 une vies rêvées
15.35 Visites privées
16.35 Amanda
17.35 Actuality
18.45 N'oubliez pas
 les paroles !
20.00 20 heures
20.35 Parents
 mode d'emploi

20.55 SÉRIE



Les hommes de l'ombre

Série. Drame. Fra. 2016. Saison
 3. Avec Laurent Lucas. 2 épi-
 sodes. Inédits. À six mois de
 l'élection présidentielle, le pré-
 sident Marjorie doit éviter un
 scandale diplomatique.

22.40 Les petits meurtres
 d'Agatha Christie
 Série. Policier. Fra. 2013. Sai-
 son 2. Avec Samuel Labarthe.
 Albert Major parlait trop.
 Après un accident de scooter,
 Alice Avril est admise dans
 un hôpital, où un malade est
 assassiné.
0.25 Meurtres au paradis
1.20 Mille et une vies
2.20 Visites privées

France 3

6.00 Euronews
6.30 Ludo
8.35 Ludo vacances
10.50 Midi en France
 Magazine. Les meilleurs
 moments.
12.00 12/13
12.55 Météo à la carte
13.50 Rex
 Série. La malédiction du
 Caravage - Zones d'ombre -
 Dans la gueule du loup.
16.05 Un livre un jour
16.10 Des chiffres
 et des lettres
16.50 Harry
17.30 Slam
18.10 Questions pour un
 champion
19.00 19/20
20.00 Tout le sport
20.25 Plus belle la vie

20.55 SPECTACLE



On refait le boulevard

Spectacle. Présentation :
 Pierre Palmade. 1h55. Inédit.
 De grands comédiens ré-
 interpréteront à leur manière
 les scènes cultes des plus
 grandes pièces de boulevard.

22.50 Rallye
 Trophée Roses des sables.
23.00 Soir/3
23.30 Drôle d'endroit
 pour une rencontre
 Magazine. Présentation : Nicolas
 Demorand. 1h00. Inédit.
 «Drôle d'endroit», c'est un cock-
 tail d'invités confrontés au ton
 incisif de Nicolas Demorand.
0.30 Montalbano, les
 premières enquêtes

Arte

8.30 Xenius
 Magazine.
 Les démolitions à l'explosif.
8.55 D'Amsterdam à Odessa
9.25 Pompéi :
 la vie avant la mort
11.05 La Volga en 30 jours
13.20 Arte journal
13.35 La fibustière des Antilles
 Film. Aventures.
15.10 Paysages d'ici
 et d'ailleurs
15.40 Le labyrinthe des
 crocodiles
16.25 Le scribe qui dessine
17.20 Xenius
17.45 Habiter le monde
 Série documentaire. Les tulous,
 fortessees chinoises.
18.15 À pleines dents !
19.45 Arte journal
20.05 28 minutes

20.55 SÉRIE



DCI Banks

Série. Policier. GB. 2013. Sai-
 son 3. Enfants perdus. Inédit.
 Avec Jack Deam, Stephen
 Tompkinson. L'inspecteur
 Banks est vite accaparé par
 une affaire de kidnapping.

22.25 Progressif avant tout !
 Lorsque le rock devient
 symphonique
 Doc. Musical. All. 2016. Réalisa-
 tion : Michael Denk. 0h55. Inédit.
 Dans les années 1960, des
 musiciens proposent de savants
 pots-pourris de rock, de folk et
 de classique.
23.20 Tracks
0.00 Au cœur de la nuit
0.55 Streetphilosophy

M6

6.00 M6 Music
 Clips.
7.00 M6 Kid
 Jeunesse.
9.00 M6 boutique
 Magazine.
10.10 Reign :
 le destin d'une reine
 Série. Les voleurs d'âme - Les
 représailles - Trois pour deux.
12.45 Le 12.45
13.10 Scènes de ménages
13.45 Mes parents terribles
 Film TV. Comédie.
15.45 Chante, danse, aime
 Film TV. Comédie musicale.
17.20 Les reines du shopping
 Jeu. Stylée avec du jaune.
18.35 Objectif Top Chef
19.45 Le 19.45
20.25 Scènes de ménages
 Série.

21.00 SÉRIE



NCIS

Série. Policier. EU. 2015. Saison
 13. Avec T. Ritter. L'union fait la
 force (1/2). Inédit. Les équipes
 du NCIS - Washington et
 Nouvelle-Orléans - enquêtent
 sur un crash d'avion.

21.45 NCIS :
 Nouvelle-Orléans
 Série. L'union fait la force (2/2).
 Inédit.
22.40 NCIS
 Série. Policier. EU. Avec Mark
 Harmon, David McCallum.
 4 épisodes.
 Les agents enquêtent sur la
 mort d'un marin et d'une jeune
 femme dans un accident.
2.10 Les nuits de M6

Canal+

19.10 Le Grand journal **19.45**
 Le Grand journal, la suite **20.25**
 Le petit journal **20.45** Catherine
 et Liliane **20.55** Les Guignols
20.55 Au cœur de l'océan
 Film. Action **23.00** Everest
 Film. Aventures **0.55** Made in
 France Film. Thriller.

France 5

17.30 C à dire ? **17.45** C
 dans l'air **19.00** C à vous
20.00 C à vous, la suite
20.20 Entrée libre **20.45**
 La maison France 5 **21.45**
 Silence, ça pousse ! **22.45**
 C dans l'air **23.50** Entrée libre.
 Magazine **0.15** Intox

C8

17.10 Pawn Stars - Les rois
 des enchères **18.10** Il en pense
 quoi Matthieu ? **19.10** Touche
 pas à mon poste ! **21.00**
 Angletre/France. Football.
 Match amical féminin. En
 direct **23.10** La folle soirée du
 Palmashow 3. Divertissement.

W9

6.00 Wake up **8.40** W9 hits
10.30 @ vos clips **11.50** W9
 hits **12.35** Talent tout neuf
12.40 Charmed **16.40** Un
 dîner presque parfait **18.45**
 Les Marseillais et les Ch'tis vs
 le reste du monde **20.40** Soda
20.55 Enquête d'action

TMC

9.50 Le phare des secrets
 Film TV. Horreur **11.35** Friends
13.35 TMC infos **13.40**
 Monk **16.25** Les experts :
 Miami **19.10** Quotidien,
 première partie **19.30**
 Quotidien **20.55** Mentalist
1.25 90' enquêtes

NT1

8.40 NT1 Infos **8.45** Petits
 secrets entre voisins **11.30**
 Secret Story **13.25** Confessions
 intimes **16.40** Secret Story.
 La quotidienne - Le before - La
 quotidienne - Le debrief - La
 soirée des habitants **20.55**
 Super Nanny **0.40** Secret Story

NRJ 12

16.05 La revanche des ex
17.25 Le Mad Mag **18.15** La
 revanche des ex **18.55** Sorry
 je me marie ! **20.30** NRJ12
 Zapping **20.55** Opération coup
 de poing Film TV. Action **22.40**
 Sniper 3 Film TV. Action **0.25**
 Sniper 2 Film TV. Action.

France 4

16.40 Ninjago **17.45** Yakari
18.20 Les As de la jungle à la
 rescousse ! **19.20** Une saison
 au zoo, le mag **20.50** Monte
 le son ! **20.55** Afrique sauvage
22.25 La terre des lionnes
 blanches **23.50** Off ! secrets et
 coulisses **1.25** Bons plans

CSTAR

10.30 Top Cstar **11.00** Top
 Streaming **12.15** Top clip **15.10**
 Top 80 **16.20** Top club **17.30**
 Top Streaming **18.30** Pawn
 Stars - Les rois des enchères
20.50 Itinéraire d'un showman :
 la story de M. Pokora **22.50** Le
 Replay de la semaine

Gulli

17.30 Roi Julian ! L'Élu des
 lémuris **18.00** Sprout a craqué
 son slip **19.00** Fourmiz Film.
 Animation **20.40** Wazup **20.50**
 La caverne de la Rose d'or.
 Film TV. Aventures. Fra. 1991.
 3h05. La reine des ténèbres
 (1 et 2/2) **0.05** Zig et Sharko

France Ô

12.05 Plus belle la vie **15.15**
 Scrubs **17.10** Cut **18.30**
 Infô soir **18.50** Le Grand Raid
21.00 Aventurier malgré lui
 Film TV. Aventures. Fra. 1997.
 1h45 **22.40** Jamais deux sans
 trois Film TV. Policier **0.10**
 Serangoon Road

HD1

6.30 Petits secrets entre voisins
8.35 Urgences **12.00** Sous
 le soleil **14.10** Les enquêtes
 impossibles **17.25** Urgences.
 Série. (4 épisodes) **20.55** Clem.
 Série. Un de plus chez les
 Boissier - Maman a craqué - La
 famille c'est sacré !

L'ÉQUIPE

16.00 Auch/Tarbes. Rugby.
 Fédérale 1. Au stade Jacques-
 Fouroux, à Auch **17.45** L'Équipe
 type **19.25** L'Équipe type vs.
 l'Équipe du soir **19.45** L'Équipe
 du soir **20.25** Tours/Chaumont.
 Volley-ball. Ligue A. 1^{re} journée.
 En direct **22.35** L'Équipe du soir

6ter

6.55 Si près de chez vous
11.35 La petite maison dans
 la prairie. Série. (3 épisodes)
14.35 C'est ma vie **17.10**
 Une nounou d'enfer. Série. (8
 épisodes) **20.55** Norbert
 commis d'office **23.35** Resto
 sous surveillance

Numéro 23

6.00 Call the Midwife **8.15**
 Révélations.Magazine **10.00**
 Les grandes gueules : débat,
 société, diversité **13.00** Dossier
 criminels **16.20** Révélations
18.00 Super vétérinaire.
 Télé-réalité **20.55** Ink Master - la
 revanche. Télé-réalité.

RMC découverte

6.00 Bourdin direct **8.35** Les dix
 commandements **11.35** Hangar
 Collector **13.25** Constructions
 sauvages **16.45** Storage Wars :
 adjudé, vendu ! **20.50** Adolf
 Hitler : les origines du mal. Série
 documentaire **23.35** Résistance.
 Série documentaire.

Chérie 25

6.00 Téléachat **9.00** Sans
 tabou **11.30** C'est mon choix
13.30 Le jour où tout a
 basculé. Magazine **17.00** C'est
 mon choix **19.05** Tous pour
 un. Magazine **20.55** Vérités
 assassines Film TV. Drame. Fra.
 2007. 3h05 (1 et 2/2)

Eurosport

18.40 Eurosport 2 News **18.45**
 Football. Coupe du monde
 féminine - de 17 ans. Finale. En
 direct. **21.00** Cyclisme sur piste.
 Championnats d'Europe. En
 direct **22.55** Eurosport 2 News
23.05 Tennis. Tournoi WTA du
 Luxembourg. 1/2 de finales.

RTL 9

16.20 Mon protégé Film TV.
 Drame **18.00** Top Models
18.45 Le jour où tout a basculé
20.40 Le vaisseau de l'au-delà
 Film. Science-fiction **22.30**
 Le vaisseau de l'angoisse
 Film. Fantastique **0.00** Hostel,
 chapitre 2 Film. Science-fiction.

TV5Monde

18.50 L'invité **19.00** 64'
 l'essentiel **19.05** Les escapades
 de Petitrenaud **19.45** Tout le
 monde veut prendre sa place
20.30 Le journal de France 2
21.00 Les années bonheur
23.20 Le journal de la RTS
23.50 L'émission politique

canal alpha

5.00-19.00 Rediffusion 19.00
 Journal régional **19.15** Météo
 régionale **19.18** C'est du tout cuit
19.26 90 secondes **20.00-5.00**
 Rediffusion en boucle de la
 tranche 19h-20h

MTV

6.45 Les Jokers **8.25** 16 ans
 et enceinte Italie **10.15** 17 ans
 et maman **11.55** How I Met
 Your Mother **13.45** 16 ans et
 enceinte Italie **17.15** How I Met
 Your Mother **18.30** The Big
 Bang Theory **20.45** Les Jokers
22.00 Idiotsitter **0.15** Les Jokers

MEZZO

20.30 Musique à l'Auditorium
 du Louvre : Stephen Waarts et
 Chang-Yong Shin **21.35** Musique
 à l'Auditorium du Louvre : Kerson
 Leong et Wonny Song **22.40**
 Musique à l'Auditorium du
 Louvre : Richard O'Neill et Peter
 Azimov **23.35** John Coltrane

ARD

19.45 Sportschau vor acht
19.55 Börse vor acht
20.00 Tagesschau **20.15**
 Die Büffel sind los ! Film
21.45 Tagesthemen
22.00 Tatort **23.30** Irene
 Huss, Kripo Göteborg - Der
 Novembermörder Film.

ZDF

30 CARNET



ADRESSES UTILES

URGENCES

- **Urgences médicales: 144**
- **Police: 117**
- **Feu: 118**
- **Intoxication: 145**
- **Médecin ou dentiste de garde: 0848 134 134 ou en cas d'urgence vitale: 144**
- **Pharmacie de service. En dehors des heures d'ouverture: 0848 134 134**
- **Hotline pédiatrique (enfants jusqu'à 16 ans): 032 713 38 48**
- **Centre d'urgences psychiatriques (CUP): 032 755 15 15**

NEUCHÂTEL

- **La Providence**
Permanence médicale chirurgicale pour adultes dès 16 ans. 032 720 30 42. Lu-ve 8h-20h; sa et jours fériés 9h30-18h. Dimanche, le service est fermé.
- **Polidinique**
Centre médical, av. du 1er Mars 4. Lu-sa, 032 724 55 55.
- **Pharmacie de service**
Pharmacie de la Gare, jusqu'à 20h30. En dehors de ces heures: 0848 134 134.
- **Dépannage eau, gaz, électricité** 032 855 24 24.
- **Bibliothèque publique et universitaire**
Lecture publique: Lu 12h-19h. Ma 10h-19h. Me 12h-19h. Je 10h-19h. Ve 12h-19h. Sa 10h-16h.
- **Fonds d'étude:** Lu-ve 10h-12h/14h-19h. Sa 10h-12h.
- **Salle de lecture:** Lu-ve 10h-22h. Sa 8h-17h.
- **Espace Rousseau, salle:** lu-ve 9h-19h. Sa 9h-17h.
- **Archives:** Me et sa 14h-17h ou sur demande.

LA CHAUX-DE-FONDS

- **Pharmacie de garde**
Sur appel 0848 134 134.
- **Dépannage eau, gaz, électricité** 032 855 24 24.
- **Bibliothèque de la ville**
Service de prêt, discothèque et salle de lecture: Lu 13h-19h. Ma-ve 10h-19h. Sa 10h-16h.

LE LOCLE

- **Pharmacie de garde**
Pharmacie Mariotti, Grand-rue 38, jusqu'à 19h. En dehors de ces heures: 0848 134 134.
- **Dépannage eau, gaz, électricité** 032 843 90 00.
- **Bibliothèque de la ville**
Lu-ma-me-ve 14h30-18h30. Je 14h30-20h. Sa 10h-12h.

LITTORAL-EST

- **Pharmacie de garde**
0848 134 134.
- **Permanence médicale**
Comaux, Cressier, Le Landeron, Lignières: le 0848 134 134 renseigne et en cas d'urgence: 144.
- **Bibliothèque des Deux Thielles, Le Landeron**
Lu 13h30-17h. Ma 9h30-11h30/13h30-16h. Me 15-17h. Je 15-19h. Ve 10-12h.

LITTORAL-OUEST

- **Centre médical de la Côte**
Petit-Beigne 14, Corcelles. Lu-ve 8h-20h. Sa 9h-15h, 032 727 11 00.
- **Pharmacie et médecin de garde**
0848 134 134 et en cas d'urgence: 144.
- **Bibliothèque communale, Auvornier**
Ma 9-11h.
- **Bibliothèque communale, Bevaix**
Ma 14h-19h. Je 9h-11h/14h-18h.
- **Bibliothèque communale, Boudry**
Ma 15h-18h. Me 14h-18h. Je 15h-19h.
- **Bibliothèque communale, Colombier**
Me 14-18h. Je 16-20h.
- **Bibliothèque communale, Corcelles-Cormondrèche**
Lu 9h30-11h30. Ma et je 15h30-19h. Me 14h-18h.
- **Bibliothèque communale, Cortaillod**
Ma 15h30-18h30. Me 14-17h. Ve 15h30-17h30.
- **Bibliothèque intercommunale, Gorgier-La Béroche**
Me-ve 15-19h.
- **Bibliothèque adultes, Peseux**
Temple 1a. Ma 9h-12h. Me 17-19h. Je 17-19h.

VAL-DE-RUZ

- **Hôpital de Landeueux**
032 854 45 45. Polyclinique chirurgicale: Lu-ve 8h-18h30.
- **Pharmacie de service**
Pharmacieplus Marti, Cernier, 032 853 21 72, en dehors des heures d'ouverture
- **pharmacies de la commune de Val-de-Ruz.**
En dehors de ces heures: 0848 134 134.
- **Médecin de garde**
0848 134 134 et en cas d'urgence: 144.
- **Bibliothèque communale de Fontainemelon**
Lu 19h-21h. Je 13h30-15h30.

- **Bibliothèque communale, Les Geneveys-sur-Coffrane**
Je 19h-20h.

VAL-DE-TRAVERS

- **Médecin de garde et pharmacie de service**
0848 134 134 et en cas d'urgence: 144.
- **Hôpital Couvet** 032 864 64 64.
- **Bibliothèque communale, Couvet**
Lu 17h-19h. Me 15h-17h. Ve 14h-16h.
- **Bibliothèque communale, Fleurier**
Lu/ma 17h-20. Je 15h-18h.

JURA BERNOIS

- **Pharmacies de garde**
Saint-Imier, Pharmacie AmaVita, 032 941 21 94. Tramelan, Pharmacie AmaVita, 058 851 30 29.
- **Médecins de garde**
De la Ferrière à Péry, 032 941 37 37.
- **Bibliothèque communale, Tramelan**
Lu 17h-19h.
- **Bibliothèque, Saint-Imier**
Bibliothèque régionale, section jeunes et section adultes. Je-ve 9h-11h. Me-ve 14h-18h.
- **Bibliothèque communale, Sonvilier**
Lu 17h30-19h30. Me 16h-18h.
- **Bibliothèque communale, Renan**
Lu 17h30-19h. Ma, je 15h30-17h.
- **Bibliothèque communale du Soleil, Villeret**
Ma 9h-10h/15h-18h. Je 18h-19h. Heure du conte pour les enfants de 3 à 5 ans, ma 10h-10h45 (d'octobre à mai, sauf durant les vacances scolaires).
- **Bibliothèque communale, Cormoret**
Ma 17h30-18h30. Je 17h-18h.
- **Bibliothèque communale, Courtelary**
Lu, me 9h30-10h30. Ma 19h20h. Je 15h-16h.
- **Bibliothèque communale, La Neuveville**
Lu-je 16h-18h. Sa 9h-11h.

JURA

- **Pharmacies de garde**
Saignelégier, Pharmacie des Franches-Montagnes, 032 951 12 03.
- **Le Noirmont, Pharmacie St-Hubert,** 032 953 12 01.
- **Bibliothèque, Le Noirmont**
Lu 17h-19h. Ma 14h-17h. Ve 8h30-11h30.

RÉGION

- **Accompagnement**
De personnes en fin de vie. Service bénévole. 032 886 80 70.
- **Alcoolisme** SOS Alcool 24h/24. 0848 805 005.
- **ANAAP (psychiatrie)**
Association neuchâteloise d'accueil et d'action psychiatrique. Permanence psycho-sociale, après-midi: Neuchâtel, Plan 19 La Chaux-de-Fonds, Manège 19 Fleurier, Grand-Rue 7 Groupes d'entraides, groupe des proches, 032 721 10 93.
- **Asloca**
Neuchâtel. Information et défense des locataires. Consultations sur rdv, répondeur 724 54 24, fax 724 37 26.
- **Aspedah**
Parents d'enfants hyperactifs et/ou avec déficit d'attention. Lu 9h-12h. Je 14h-16h. 021 703 24 20.
- **Association Alzheimer**
032 886 83 59, lu-ve 8h-11h30/14h-16h (sauf jours fériés). Informations, orientation et conseils, groupes d'entraide pour proches, lieux de rencontre pour personnes malades, cafés Alzheimer, accompagnement bénévole à domicile, vacances, www.alz.ne.ch.
- **Association L'éducation donne de la force**
Réseau neuchâtelois de soutien à la parentalité et aux questions d'éducation. www.edf-ne.ch.
- **Association neuchâteloise de prévention du suicide «Parlons-en»**
info@suicide-parlons-en.ch
www.suicide-parlons-en.ch
- **Assoc. suisse maladie de Parkinson**
Groupe neuchâtelois. 3e jeudi tous les 2 mois. 032 753 10 61. Parkinson, ligne gratuite 0800 80 30 20, ouverte chaque 3e mercredi du mois 17h-19h.
- **Autorité de conciliation**
En matière de santé. Difficultés entre patients et soignants. Château 12, Neuchâtel, 032 889 51 41. Demandes à adresser par écrit.
- **Cancer**
Ligue neuchâteloise contre le cancer, permanence lu-ve 8h-11h30 ou sur rendez-vous, 032 721 23 25. Vivre comme avant, cancer du sein, d'anciennes opérées à votre écoute, visite sur demande, 032 721 23 25/032 751 18 13/032 724 32 19.
- **Caritas Neuchâtel**
Service social et administration, Vieux-Châtel 4, Neuchâtel, 032 886 80 70. Epicerie, av. de la Gare 39, Neuchâtel, lu 14h-18h, ma-ve 8h30-12h/14h-18h, sa 8h30-12h, 032 721 28 87.
- **Cartons du cœur**
District de Neuchâtel, Boudry et Val-de-Ruz, 079 152 11 11, lu-ve 9h-10h. Montagnes neuchâteloises et Val-de-Travers, 079 310 50 20, lu-ve 9h-10h. www.cartonsducœur-ne.ch.
- **Centrevue**
Interventions sociales et réadaptation pour personnes handicapées de la vue, Corcelles 3, 2034 Peseux, 032 886 80 40 sur rdv.
- **Chambre immobilière neuchâteloise**
Association de défense des propriétaires. Sur rendez-vous. Faubourg du Lac 2, Neuchâtel. 032 729 99 90.

Insieme Neuchâtel

Association de parents de personnes mentalement handicapées. L.-Robert 128, La Chaux-de-Fonds. 032 926 85 60. Lu, me, je 9h30-17h30. Ma 8h30-13h. Hôtel des Associations, Louis-Favre 1, Neuchâtel. Ma 8h30-12h. Ve 13h30-17h30. www.insieme-ne.ch, info@insieme-ne.ch.

- **Jeunes handicapés**
Service de dépannage. Ma 10h-13h. Je 13-16h, 032 926 85 60. Me-ve 10h-13h, 032 835 27 08.
- **Job Service**
Service public gratuit spécialisé dans l'insertion professionnelle des jeunes. Ouai Philippe-Godet 18, Neuchâtel. 032 725 35 55.
- **Lecture et compagnie**
Les lecteurs/trices bénévoles se rendent à domicile ou en institution. Chemin de Praz 2a, Boudry, 079 543 44 62. www.lecture-et-compagnie.ch
- **NOMAD**
Stomatologie et diabétologie canton Esserts 10, Cernier. 032 886 82 50. stomatologie@nomad-ne.ch
- **NOMAD Magasin matériel de soins**
Pont 25, La Chaux-de-Fonds. 032 886 82 52.
- **Procap littoral neuchâtelois**
Passage Max-Meuron 6, Neuchâtel, 032 724 12 34. Permanence téléphonique lu-je 8h30-11h30/14h-17h. Entretien et conseils en matière d'assurances sociales, uniquement sur rendez-vous.
- **Pro Infirmis**
Au service de personnes en situation de handicap. Neuchâtel, Maladière 35, lu-ve 8h-12h/14h-17h, 032 722 59 60, neuchatel@proinfirmis.ch.
- **La Chaux-de-Fonds, Marché 4,** lu-je 8h-12h/14h-17h, 032 967 86 20.
- **Pro Senectute Arc Jurassien**
Au service des aînés, conseil social, 032 886 83 40. Service des repas. 032 886 83 30.
- **Solidarité-femmes** 032 886 46 36

NEUCHÂTEL

- **Accueil familial de jour**
District de Neuchâtel et de Boudry, Rue des Usines 20, CP 26, 2003 Neuchâtel, 032 717 74 56/48, permanence téléphonique, lu 8h-11h30/14h-17h, ma 14h-17h, je 8h-11h30.
- **ADCN (chômage)**
Association pour la défense des chômeurs de Neuchâtel. Maison des Associations, Louis-Favre 1, tél. et fax 032 725 99 89.
- **Alcoolisme**
CENEA, Centre neuchâtelois d'alcoologie. 032 889 62 10. Alcooliques anonymes, 0848 848 846. SOS Alcoolisme, 0848 805 005.
- **Al-Anon**
Aide aux familles d'alcooliques. 0848 848 833. 24h/24h.
- **Apen**
Association des parents d'élèves de la ville de Neuchâtel, CP 1625, 2000 Neuchâtel, apen@bluewin.ch
- **Avivo**
Association de défense et de détente des retraités et pré-retraités. Louis-Favre 1, 032 725 78 60 (répondeur). Permanence, ma 9h-11h.
- **Bénévoles en ville, Neuchâtel**
Transports, visites, promenades etc. Ruelle Fleury 22. Permanence téléphonique, 032 724 68 00, lu-ve 9h-11h30.
- **Caritas Neuchâtel**
Service social et administration. Vieux-Châtel 4, 032 886 80 70. Epicerie, Gare 39, lu 14h-18h, ma-ve 8h30-12h/14h-18h, sa 8h30-12h, 032 721 28 87.
- **Centre de consultations Lavi**
Aide aux victimes d'infractions, J.-L. Pournalès 1, 032 889 66 49 ou La main tendue 143.
- **CNP Centre de psychiatrie communautaire du Littoral (CPCL)**
Vieux-Châtel 18-20, 2000 Neuchâtel. Enfants et adolescents, 032 755 23 11; adultes et âge avancé, 032 755 24 11. Lu-ve 8h-12h/13h30-17h30. En dehors de ces heures: 032 755 15 15.
- **Consultations juridiques**
Ordre des avocats, Beauvillars 11. Me 16-19h, sans rendez-vous.
- **La Courte échelle**
Lieu d'accueil enfants-parents. Fausses-Brayes 3, Lu 14h30-17h30. Me, je, ve 8h45-11h45. 032 724 45 15.
- **Croix-Rouge suisse**
Av. du 1er-Mars 2a. Réception: 032 886 886 0. Transport pour malades: 032 886 886 9. Garde malades à domicile: 032 886 886 3. Bénévoles et aides aux proches: 032 886 886 7. Alarme Croix-Rouge: 032 886 886 4. Garde d'enfants malades à domicile: 032 886 886 5. Centre de Puériculture: permanence tél. lu-ve 8h-9h: 032 886 886 6, consultations: lu et ve 14h-17h, me 18-20h.
- **Dispensaire des rues**
Accueil, écoute, soins infirmiers. Coiffure, douche et buanderie. Gratuité et anonymat. Rue Fleury 22. 032 721 10 25. Lu-me-je 14h-18h (juillet-août 14h-17h), ve 14h-16h.
- **Drop-in**
Centre d'information, prévention et traitement des addictions. Fausses-Brayes 5. Lu-ve 8h-12h/14h-18h. 032 886 86 10, fax 032 886 86 49; drop-in@ne.ch
- **Es'Capad**
Soins infirmiers en psychiatrie pour enfants, adolescents et adultes. 1er Mars 16. 032 724 80 40. www.escapad.ch
- **Espace des Solidarités**
Lieu d'accueil et repas à domicile. Louis-Favre 1. 032 721 11 16.

FRC

Fédération romande des consommateurs. Louis-Favre 1. Ma 14h-17h. 032 724 40 55.

- **Médiation familiale**
Association neuchâteloise. Fbg de l'Hôpital 23, 2000 Neuchâtel. 032 886 80 15.
- **Mouvement des aînés**
Louis-Favre 1. 8h-11h30. 721 44 44.
- **Planning familial**
St-Maurice 4 Lu, ma, ve 14h-18h. Me 13h-19h, ou sur rendez-vous, 717 74 35.
- **Recif**
Lieu de rencontres et d'échanges interculturels pour femmes réfugiées, immigrées et suisses. Cassarde 22, 032 730 33 50. Cours de français et de couture.
- **Sclérose-en-plaques**
Groupe régional de Neuchâtel, Antoinette Notter, 032 853 18 72. Plein Ciel, Carole Rossetti, 032 842 42 09.
- **Sida**
Groupe sida Neuchâtel. Tests anonymes. Grand-Rue 18, Peseux. 032 737 73 37.
- **SOS futures mamans** 032 842 62 52.

LA CHAUX-DE-FONDS

- **Alcoolisme**
CENEA. Centre neuchâtelois d'alcoologie, Parc 117. Information, prévention et traitement de l'alcoolisme, lu-ve, 032 889 62 11. Alcooliques anonymes, C.P. 14, 2301 La Chaux-de-Fonds, 0848 848 846. Groupe familial Al-Anon, aide aux familles d'alcooliques, 0848 848 833, tarif interurbain, (24h/24h).
- **Amicale des malentendants**
Cours de lecture labiale, rencontres mensuelles. C. Montavon, A.-M. Piaget 32, La Chaux-de-Fonds, 076 690 14 16. cortex81@hotmail.com
- **Association d'aide à l'enfance**
District de La Chaux-de-Fonds. Coup de pouce financier à vos enfants, 079 653 82 36.
- **Avivo**
Association suisse des rentiers AVS-AL, et préretraités, La Chaux-de-Fonds, 032 926 01 75.
- **Caritas Neuchâtel**
Espace des Montagnes. Collège 21, La Chaux-de-Fonds. Programme d'insertion. Lieu d'accueil, lu 14h-17h et je 14h30-16h30, 032 886 80 60. Epicerie. Collège 13. Lu 13h30-18h. Ma-ve 8h30-12h/13h30-18h. Sa 8h30-12h. 032 964 12 70. Le Pantin, restaurant social, Ronde 5, 032 964 13 44.
- **Centre social protestant**
Consultations sociales, juridiques, conjugales. Temple-Allemand 23. lu-ma, je-ve 8h-12h/13h30-17h30, 032 967 99 70. Boutique du CSP, Puits 1, ouvert lu-ve 14h-18h30.
- **Chômeurs**
Association pour la défense des chômeurs, rue du 1er Mars 15. Permanences: ma-me 9h-12h/14h-17h; je 9h-12h/14h-19h. 032 913 96 33. info@adc-ne.ch

REMERCIEMENTS

Dans l'impossibilité de répondre à tous, la famille de

Madame Jeannette AUBRY-PELLETIER
(décédée 08.07.2016)

et

Monsieur Marcel AUBRY
(décédé 31.08.2016)

vous remercie pour les nombreux témoignages de sympathie et de réconfort reçus à l'occasion des deux décès.

Neuchâtel, octobre 2016

La famille de

Huguette BINGESSER
née Jacot

remercie très sincèrement toutes les personnes qui, par leur présence, leurs messages, leurs gestes d'amitié ou leurs envois de fleurs ont pris part à son deuil.



Ariane, Pascal et Nicola Tomasi ainsi que la famille Alessio vous remercient pour toutes les marques d'affection et de sympathie que vous leur avez témoignées lors du décès de

Paolo TOMASI

La seule chose importante dans la vie sont les traces d'amour que nous laissons.

Le Locle, octobre 2016

132-284825

Dans notre peine, nous avons ressenti avec émotion toute l'affection et l'estime que vous portiez à

Alain JEANNERET

Nous vous remercions de tout cœur d'avoir été si près de nous en ces pénibles instants.

Cortaillod, octobre 2016

028-790230

IMPRESSUM

RÉDACTION EN CHEF
Rédacteur en chef: Nicolas Willemin
Rédactrice en chef adjointe: Sophie Winteler
redaction@lexpress.ch - Tél: 032 723 53 00
redaction@l'impartial.ch - Tél: 032 910 20 00

RÉDACTION
Enquêtes-Région: Léo Bysaeth (resp.), Pascal Hofer (resp. des magazines), Vincent Costet, Daniel Droz, Virginie Giroud, Luc-Olivier Erard.
ne.canton@lexpress.ch / ne.canton@l'impartial.ch
forum@lexpress.ch / forum@l'impartial.ch

Littoral & Vallées: Florence Veya (resp.), Jacques Girard (Forum), Antonella Fracasso (Val-de-Ruz), Matthieu Henguely (Val-de-Travers), Nicolas Heiniger, Frédéric Mérat, Santi Terol.
littoral@lexpress.ch / vallees@lexpress.ch

SOCIÉTÉ ÉDITRICE: SNP Société Neuchâteloise de Presse SA
Directeur général et éditeur: Jacques Matthey

Montagnes, Jura & Jura bernois: Stéphanie Devaux (resp.), Sylvie Balmer, Claire-Lise Droz, Sylvia Freda, Robert Nussbaum, Alain Prêtre, Gérard Stegmüller (Jura + Jura bernois).
montagnes@l'impartial.ch
jura.bernois@l'impartial.ch
jura.canton@l'impartial.ch

Sports: Emanuele Saraceno (resp.)
Julian Cerviño, Laurent Merlet, Emile Perrin, Patrick Turuvani.
sport@lexpress.ch / sport@l'impartial.ch

Suisse-Monde-Eco: apresse@apresse.ch
François Treuthardt, Julie Pelloux, Jason Luther (ESH);
Christiane Imsand, Ariane Gigon, Sandrine Hochstrasser,
Rachel Richterich, Christine Wuillemin,
Pascal Baeriswyl, Philippe Boeglin, Jérôme Cachin,
Pascal Fleury, Thierry Jacolet, Kessava Packiry,
Pierre-André Sieber («La Liberté»).

Le Mag: Dominique Bosshard, Catherine Favre
magazine@lexpress.ch
magazine@l'impartial.ch

Secrétariat de rédaction: Michel Merz (resp.), Jérôme Bernhard, Catherine Lestage, Catherine Lüscher, Jean-Michel Pauchard.
redaction@lexpress.ch
redaction@l'impartial.ch

Internet: Stéphanie Giroud, Lea Gloor.
redaction@arcinfo.ch

Photographes: Christian Galley, Lucas Vuitel, David Marchon, Juan Carlos Duque (rédacteur image), Catherine Lestage.

Infographiste: François Allanou, Lorella Pascale
Dessinateur: Vincent L'Epée

AVIS MORTUAIRES

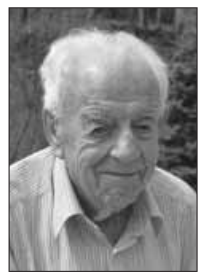

La terre, je l'ai travaillée
je l'ai aimée, je l'ai respectée.
Maintenant elle m'accueille.

Nous avons la tristesse de faire part du décès de

Monsieur
 Jean SCHNEIDER

qui au crépuscule d'une vie bien remplie, après quelques mois d'hospitalisation, nous a quittés dans sa 95e année, entouré de l'affection de sa famille.

Ses enfants:

Jean-Claude Schneider à La Chaux-de-Fonds

Christiane Heiniger-Schneider à Brent

Stéphane et Alexandra et leur petit Jonas

Jérémie, son petit Aaron et son amie Typhanie

Elisabeth et Pierre-André Baume-Schneider aux Breuleux

Luc et son amie Noémie

Théo

Sa sœur:

Hélène Von Kaenel à La Chaux-de-Fonds

Ses belles-sœurs et son beau-frère:

Marguerite et Willy Joss à La Ferrière

Henriette Gattolliat à Clair Vully

Johanna Widmer à La Ferrière

Sa cousine et son cousin:

Lydia et Edgar Liengme à Bienne

Ses nièces et neveux:

Freddy et René; Edith, Nelly et Henri; Jean-Pierre, Madeleine et Yolande, André et François; Nelly, Frédy, Walter et Jean-Pierre;

ainsi que les familles parentes, ses filleules et filleuls, et les amis.

Le culte d'adieu aura lieu en l'église des Breuleux, le samedi 22 octobre à 14 heures, suivi de l'enterrement.

Jean repose à la chambre mortuaire des Breuleux.

Un merci particulier aux soins à domicile des Franches-Montagnes, au Foyer de jour Les Marguerites, aux Dr Daniel Urfer et Claude Jeanmonod ainsi qu'au personnel du rez-de-chaussée de l'Hôpital du Jura, site de Saignelégier.

Adresse de la famille: Elisabeth et Pierre-André Baume-Schneider
La Theurillatte 41, 2345 Les Breuleux

Les Breuleux, le 19 octobre 2016

Yves Sierro, à Diesse et ses fils Quentin, Nathan, Loïc;
Véronique et Olivier Zbinden Sierro, à Auvornier et leur fille Alana;
Les familles parentes, alliées et amies,
ont la tristesse de faire part du décès de

Monsieur
 Florian SIERRO

survenu le 15 octobre 2016, à l'âge de 85 ans.

La cérémonie d'adieu a eu lieu dans l'intimité et il repose désormais au jardin du souvenir à Peseux.

La famille remercie chaleureusement le Dr P. Landry, ainsi que le personnel de Nomad et de La Chrysalide pour leurs bons soins et leur dévouement.

028-790250

La Commission, le Conseil de direction, le corps
enseignant et le personnel du Lycée Jean-Piaget

ont la profonde tristesse de faire part du décès de

Monsieur
 Georges HALDIMANN

enseignant retraité au Lycée Jean-Piaget
Ecole Supérieure de Commerce Neuchâtel

Nous partageons la peine et la douleur de la famille
et lui présentons nos sincères condoléances.

028-790251

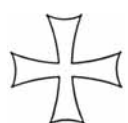

La Société philanthropique suisse Union
Cercle de Neuchâtel

a le pénible devoir d'annoncer à ses membres le décès de

Monsieur
 Aldo DELLA CHIESA

Chacun gardera un souvenir merveilleux de cet AMI dévoué.

Pour les obsèques, prière de se référer à l'avis mortuaire de la famille.

028-790270

AVIS MORTUAIRES

On ne t'oubliera jamais.
Repose en paix

Lourdes Amey

Nidia et Hubert Bonjour Reyes

Cindy, Andrew

Amauris Garcia Reyes et sa compagne Laetitia

Alex

Geovanni Beriguete Reyes et sa compagne Tiffany

Lourdes et Mario César Desousa-Beriguete

Alyssa, Marylou, Stessy

Eric et Montserrat Amey

Laura Amey

Alex Amey

Wendy Amey

ainsi que les familles parentes et alliées

ont la tristesse de faire part du décès de

Monsieur
 Jean-Pierre AMEY
 facteur

leur très cher et bien-aimé époux, papa, beau-papa, grand-papa, frère, beau-frère, oncle, parrain, cousin, parent et ami enlevé à l'affection des siens lundi dans sa 68e année, suite à une longue maladie supportée avec un courage exemplaire. Il est parti en paix.

La Chaux-de-Fonds, le 17 octobre 2016

Un adieu a eu lieu dans l'intimité.

Domicile: rue du Progrès 103, 2300 La Chaux-de-Fonds

La famille tient à exprimer toute sa gratitude au personnel de La Chrysalide et au docteur André-Philippe Méan pour leur dévouement et leur accompagnement.



La Direction et le personnel
de Messageries romandes SA

ont la profonde tristesse d'annoncer le décès de

Monsieur
 Jean-Pierre AMEY

porteur du journal à La Chaux-de-Fonds

Nous adressons à sa famille nos sincères condoléances
ainsi que toute notre sympathie dans cette pénible épreuve.

028-790152

En souvenir de

Denise CAPRANI

1 an déjà

Les rires partagés nous manquent

Philippe, Valérie, Jacqueline, Matteo et famille

028-790179

Monsieur
 Frédéric DESAULLES

nous a quittés quelques jours après son 65e anniversaire.

Couvét, le 19 octobre 2016

Sont dans la peine:

Son fils Théophile Desaulles et sa maman Muriel Desaulles

Sa maman Huguette Desaulles

Ses frères et sœurs Matthieu Desaulles et Hedi

Cécile Desaulles

Vincent Desaulles et ses enfants:

Lucie, Jeanne, Paul-Emile et Etienne, son filleul

Thomas Desaulles, Emmanuelle et leurs enfants:

Mathilde et Ivan

Ses oncles et tantes, cousins, parents et amis.

La cérémonie d'adieu aura lieu au temple de Couvét
le samedi 22 octobre à 10 heures 30.

En lieu et place de fleurs, merci d'effectuer un don à la Fondation Suisse
pour paraplégiques au CCP 60-147293-5, «deuil Frédéric Desaulles».

Domicile de la famille: Théophile et Muriel Desaulles
St-Gervais 18, 2108 Couvét

Cet avis tient lieu de faire-part.

028-790261

Remise des textes jusqu'à 19 heures

jusqu'à 17 heures du lundi au vendredi
PUBLICITAS: tél. 058 680 97 60 - fax 058 680 97 71

dès 17 heures, week-end et jours fériés
L'IMPARTIAL: tél. 032 910 20 00 - fax 032 723 53 79

e-mail: carnet@limpartial.ch

FONTAINEMELON

Piéton blessé

Hier à 19 heures, une voiture conduite par un habitant de La Longeville (France) âgé de 51 ans circulait avenue Robert, à Fontainemelon, en direction des Hauts-Geneveys. Peu avant l'arrêt de bus du Collège, elle heurta un piéton domicilié à Berne et âgé de 28 ans, qui traversait la chaussée sur un passage de sécurité.

Blessé, le piéton a été pris en charge par une ambulance Roland et transporté au site HNE de Neuchâtel. **COMM**

BILLET RELIGIEUX

Un petit chaton

J'ai eu l'occasion de passer une semaine dans un établissement touristique où tout était minutieusement préparé pour que l'on se sente bien et que l'on ne puisse pas s'ennuyer.

Une multitude d'équipements et un nombre incalculable de personnes étaient juste là pour que le client se sente choyé.

Mais au milieu de tout ce déploiement de moyens et d'attentions, qu'est-ce qui donnait le plus de monde tous âges, et sexes confondus? qu'est-ce qui permettait immédiatement une chaleureuse complicité?

Un petit chaton sauvage, grand comme ma main qui se cachait dans les haies au moment du petit-déjeuner!

Cela m'a fait penser aux petits enfant à qui on a acheté un superbe cadeau, mais qui préfèrent jouer avec le carton.

Et je me dis aussi que parfois, dans notre vie, nous dépensons une grande énergie pour notre bien-être et notre confort, alors qu'il suffirait souvent d'ouvrir nos yeux et notre cœur, sur ce qui nous est donné gratuitement et par Hasard!

Nathalie Leuba, Formatrice laïque,
Eglise réformée évangélique
du canton de Neuchâtel

L'ÉPHÉMÉRIDE

21 octobre 1904: le métro
de New York est inauguré

Le premier tronçon de 14,6km du métropolitain new-yorkais relie l'Hôtel de ville, Times Square et Grand Central Station. Le réseau actuel comprend 469 stations sur un parcours de 380 km.

Cela s'est aussi passé
un 21 octobre

2003 - Après la visite des ministres français, allemand et britannique des Affaires étrangères, l'Iran accepte la coopération «totale» avec l'Agence internationale de l'énergie atomique, le contrôle renforcé de ses installations nucléaires, la suspension de l'enrichissement d'uranium, et s'engage à signer le protocole additionnel au Traité de non-prolifération nucléaire.

1999 - Maurice Papon est reconnu coupable de crimes contre l'humanité et condamné à 10 ans de réclusion criminelle et à dix ans de privation de droits civique. L'ancien fonctionnaire de Vichy est responsable de la déportation de 1600 Juifs vers les camps de la mort nazis entre juin 1942 et août 1944.

Le mot caché

Solution

Le mot caché à former de la grille
avec les lettres inutilisées est:

FAROUCHE

Respect, conseils et prévoyance

Flümann-Evard
& Arrigo POMPES FUNÈRES

24/24h - 365 jours

032 725 36 04

Rue de la Maladière 16 - 2000 Neuchâtel
info@pfne.ch | www.pfne.ch



AIR DU TEMPS
FRÉDÉRIC MÉRAT

Salle d'attente

La période hivernale s'installe gentiment. Pour traverser ce tunnel, même les plus actifs et positifs devront parfois s'accrocher. A tout le monde n'est pas donnée la chance d'avoir une âme mélancolique! De celles qui peuvent être charmées par la pluie, le brouillard, la nuit, la bise presque. Telle est la fortune de ceux qui ne connaissent pas la mélancolie sombre et devinent la mélodie des lendemains.

«Heureusement qu'il y a les fêtes de Noël», glissait récemment une visiteuse à l'adresse d'une résidente d'un home médicalisé de la région. «Mais quand même, c'est long», lui répondait en substance la vieille dame. Dans le salon, cette dernière aura passé

une partie de l'après-midi sur son fauteuil, sans vue sur l'écran de télévision et le dos à la fenêtre. Dehors il faisait pourtant grand beau et plutôt bon. A une dynamique employée de la maison, elle faisait comprendre qu'il lui était aisé de relativiser, avec sa jeunesse et sa liberté de mouvement. Et notre résidente d'évoquer ensuite les balançoires de la maison de son enfance...

Dans un autre home, un résident nous décrivait son lieu de vie comme «une salle d'attente». Je me souviens de cette route des Franches-Montagnes où mon papa me voiturait, me mettant en garde contre «le virage de la mort», précédé de sa «salle d'attente». ◉

LA PHOTO DU JOUR

Sur les hauts de Lausanne, les rayons de soleil jouent dans le feuillage qui vire au jaune. KEYSTONE



LA MÉTÉO

Lever **7h59**
Coucher **18h35**

Lever **23h23**
Coucher **13h43**

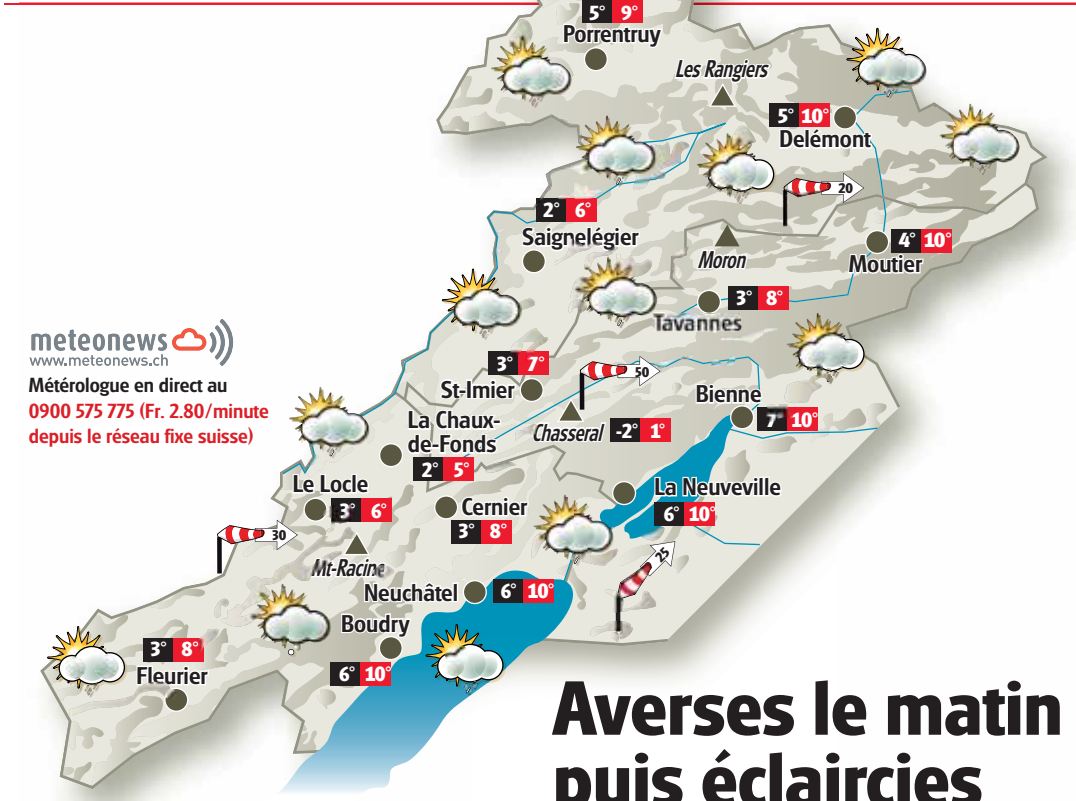

Averses le matin puis éclaircies

Ce vendredi, la journée débutera sous un ciel nuageux avec un risque d'averses, sous forme de neige en montagne au-dessus de 1400 m. Le risque d'ondées faiblira ensuite cet après-midi et des éclaircies se développeront dans le ciel. Il fera encore frais avec 10 degrés prévus en plaine. Pour la suite, nous profiterons du soleil samedi avant le retour de la pluie dimanche.

Lac	Température de l'eau	Direction et vitesse du vent	Niveaux des lacs
Neuchâtel	14°	Sud-Ouest 3 Bf	429.12 m
Bienne	13°	Sud-Ouest 3 Bf	429.15 m

Niveau du lac des Brenets: 745.28 m

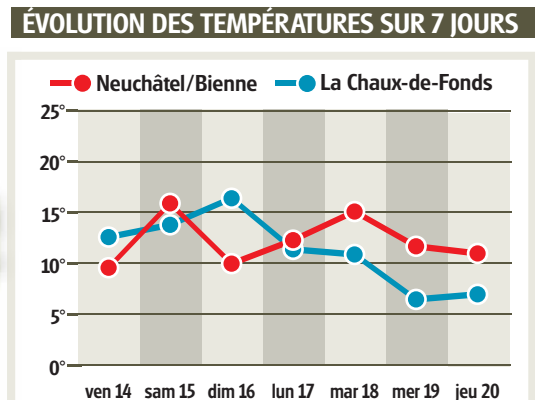
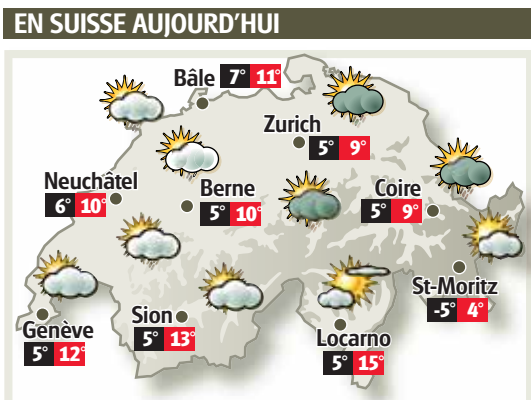

PRÉVISIONS À QUATRE JOURS POUR L'ARC JURASSIEN

Jour	Température (à 1000m)	Fiabilité
SAMEDI 22	4° 13° / -1° 8°	9/10
DIMANCHE 23	6° 10° / 2° 9°	8/10
LUNDI 24	8° 15° / 4° 14°	7/10
MARDI 25	10° 14° / 6° 11°	6/10

SUDOKU N° 1688

Complétez la grille en utilisant les chiffres de 1 à 9. Ils doivent obligatoirement figurer une seule fois dans chaque ligne, chaque colonne et chaque carré de 3x3. Solution dans notre prochaine édition.

Solution de la grille précédente n° 1687

1	2	4	9	6	8	7	3	5
5	7	8	4	2	3	9	1	6
6	3	9	7	1	5	4	2	8
7	9	5	6	3	4	2	8	1
2	8	6	1	5	7	3	9	4
3	4	1	2	8	9	6	5	7
9	1	3	5	7	6	8	4	2
4	6	2	8	9	1	5	7	3
8	5	7	3	4	2	1	6	9

Difficulté 4/4

9	2							3
6	7							
	3		4	2	7			
8	6		9		1			
				8				
					2	6		7 8
			1	9	8			4
								2 3
4								8 9

Grille proposée par la filiale informatique de gestion **Hes·SO**

LA MÉTÉO DES PLAGES DE MÉDITERRANÉE

