

« Des réponses locales, pas des boucs-émissaires! »

NON à Ecopop



Fabien Fivaz, député



SAMEDI 8 NOVEMBRE 2014 | www.arcinfo.ch | N° 258 | CHF 2.50 | J.A. - 2002 NEUCHÂTEL

# La centrale d'appels du 144 migrera à Lausanne mi-janvier

**URGENCES SANITAIRES** Les Neuchâtelois l'avaient accepté en votation en novembre 2013: les appels au 144 aboutiront à Lausanne dès le 19 janvier prochain.

**GARDES MÉDICALES** Le système des gardes assurées par les médecins généralistes privés sera entièrement réorganisé. Ceux-ci n'auront plus besoin de travailler durant la nuit.

**FRANÇAIS À DOMICILE** Les visites à domicile seront gérées par une entreprise privée appelée Médecins du Jura, qui emploie surtout des professionnels venus de France. **PAGE 3**

# Succession de sauts extrêmes pour l'élite des descendeurs



HANSUELI SPITZNAGEL

**CHAUMONT** A peine postée sur le Net, la vidéo de la descente de Mater-Haut a été vue dans le monde entier par des centaines de milliers de vététistes passionnés. Alban Aubert, un des concepteurs de la piste, nous fait découvrir le monde réservé des riders neuchâtelois et cette piste exceptionnelle. **PAGE 7**



ARCHIVES RICHARD LEUENBERGER

**FROMAGE**  
Neuchâtel guette des parts de gruyère

**PAGE 5**

**CERNIER**  
Landi Val-de-Ruz ne veut plus sa station-service

**PAGE 9**

**CHIRURGIE RÉPARATRICE**  
Les hommes se font aussi opérer des seins

**PAGE 21**

## LA MÉTÉO DU JOUR

pied du Jura



5° 10°

à 1000m



1° 8°

## SOMMAIRE

Cinéma **P. 14-15** Télévision **P. 28-29**  
Feuilleton **PAGE 22** Carnet **P. 30-31**

PUBLICITÉ

Envie de plus.



### FORD KUGA

> Moteur EcoBoost

Le Kuga séduit toutes les personnes pour qui plus n'est jamais assez. Moteur EcoBoost 1.5 litre hautes performances de dernière génération, aide au démarrage en côte, système Ford Easy Fuel pour faire le plein en toute sécurité: le Kuga possède plus d'atouts que vous ne le pensez. Envie de plus? Rendez-nous visite pour un essai sur route!

Dès Fr. 23'350.-



Pierre-à-Mazel 11 - Neuchâtel - 032 721 2111 | info@3rois.ch - www.3rois.ch  
Bd. des Eplatures 8 - La Chaux-de-Fonds - 032 926 81 81 | France 51 - Le Locle - 032 931 24 31



\* Exemple de calcul: Kuga Carving 4x2, 1.5 EcoBoost, 150 ch/110 kW, prix du véhicule Fr. 23'350.- (prix catalogue Fr. 30'350.-, à déduire prime «envie de plus» Fr. 4500.- et prime de stock Fr. 2500.-). Modèle figurant sur l'illustration: Kuga Titanium 4x2, 1.5 EcoBoost, 150 ch/110 kW, prix du véhicule Fr. 27'150.- (prix catalogue Fr. 33'350.- plus options d'une valeur de Fr. 800.-, à déduire prime «envie de plus» Fr. 4500.- et prime de stock Fr. 2500.-). Offres valables sur certains véhicules de stock jusqu'au 31.12.2014 auprès des concessionnaires Ford participants. Sous réserve de modifications.  
Kuga Carving 4x2, 1.5 EcoBoost, 150 ch/110 kW; consommation 6.6 l/100 km. Emissions de CO<sub>2</sub> 154 g/km. Catégorie de rendement énergétique E. Kuga Titanium 4x2, 1.5 EcoBoost, 150 ch/110 kW; consommation 6.6 l/100 km. Emissions de CO<sub>2</sub> 154 g/km. Catégorie de rendement énergétique E. Emissions moyennes de CO<sub>2</sub> des modèles de voitures neuves en Suisse: 148 g/km.



 TIRÉ DE NOS ARCHIVES DU 8 NOVEMBRE 2002

## Ce jour-là...

**POLICES Réorganisation en vue** Les polices communales et cantonale neuchâteloises, fortes de l'expérience réussie d'Expo.02, veulent réexaminer de fond en comble leur activité, explique «L'Express» et «L'Impartial» du 8 novembre. Les dix millions de visiteurs de l'exposition nationale n'auront pas donné beaucoup de travail aux corps de police des divers cantons engagés. Mais cette collaboration aura donné aux policiers le goût de la collaboration: «L'expérience a été formidable», relèvent les participants à une réunion de bilan organisée à La Neuveville. Du coup, les policiers neuchâtelois jettent les premières bases d'une coopération accrue entre eux.

A ce stade, aucune mesure concrète n'est encore dévoilée, mais ces premiers pas aboutiront à la situation qui prévaut aujourd'hui.

**EMPLOI Un dur hiver** Le chômage continue de progresser dans le canton, relève la presse neuchâteloise. En octobre, près de 3000 chômeurs ont été enregistrés, c'est la plus forte progression depuis longtemps. La fin d'Expo.02 n'y est pas pour rien, puisque beaucoup de contrats de travail arrivent à terme, mais le contexte économique n'est pas rassurant. Effectivement, il faudra attendre plusieurs mois pour voir la situation s'améliorer. **IGI**

## Mue intégrale pour la Maladière

«Neuchâtel touche le jackpot» titre fièrement «L'Express» du vendredi 8 novembre 2002. En effet, l'événement mérite d'être célébré comme il se doit, puisqu'il s'agit d'un projet hors norme pour le chef-lieu: la construction, à la Maladière, d'un nouveau stade de football, accompagné d'un vaste centre commercial, de six salles de gymnastique, d'un parking de 900 places et d'une caserne pour le Service d'incendie et de secours (SIS). Tous les anciens bâtiments du site seront détruits.

Le projet est particulièrement audacieux. Il a de plus été mené au pas de charge, l'accord de principe ayant été signé deux mois seulement après la première rencontre entre Coop et la Ville. «C'est une chance extraordinaire», s'exclament en chœur les conseillers communaux Didier Burkhalter et Antoine Grandjean, évidemment aux anges. Ce grand centre multifonctionnel, devisé à plus de 200 millions de francs, sera de plus fi-

nancé par des capitaux privés, dans le cadre d'un partenariat inédit avec la Ville, qui mettra à disposition le terrain sous la forme d'un droit de superficie, tandis que la société Coop et l'entreprise de construction HRS as-

sumeront les investissements. Le stade comprendra 12 000 places pour un montant de 36 millions de francs. Pour Neuchâtel Xamax, l'occasion est inespérée de remplacer son stade désuet.

Le calendrier de réalisation est serré: tout devrait être terminé en trois ans. Certains commerçants de la ville s'inquiètent un peu de voir un nouveau centre commercial s'installer dans un canton déjà richement doté. Mais le conseiller d'Etat Bernard Soguel, chef de l'Economie publique, lui, est ravi. «Ce projet enchante le Conseil d'Etat, qui y voit la preuve qu'en matière de développement, il faut envisager les choses à moyen, voire à long terme».

Pour Didier Burkhalter, locomotive du projet, c'est le projet «le plus extraordinaire» qu'il ait mené. L'avenir montrera qu'il mènera à chef bien d'autres projets d'envergure... **IGI**



Le site de l'ancien stade de la Maladière, aujourd'hui remplacé par le complexe éponyme.

Archives consultables sur [www.arcinfo.ch](http://www.arcinfo.ch), rubrique Archives

 LE CLIN D'ŒIL

PAISIBLE Une atmosphère toute de sérénité sur la rive sud du lac de Neuchâtel.

PHOTO ENVOYÉE PAR MONIQUE BOCCARD, DE CERNIER

 COURRIER DES LECTEURS
HISTOIRE VÉCUE  
Un souvenir de la Révolution aux bougies

Il y a un mois, jeudi 9 octobre dernier, avec une ferveur impressionnante pour les quelques amis suisses que nous étions, Leipzig a célébré dans la rue le 25<sup>e</sup> anniversaire de la Révolution est-allemande et sa réunification avec l'Allemagne de l'Ouest. Car c'est à Leipzig que

tout a commencé, le 9 octobre 1989, à 18h35. A l'heure précise où la Police prit la décision de ne pas charger 300 000 manifestants réunis autour de la Nicolai-kirche, et très déterminés malgré leur crainte fondée que leur Révolution se termine dans le sang, comme celle de Berlin l'été 1953 ou celle de Tien an Men en juin 1989.

Un mois plus tard, le 9 novembre 1989, à 18h35 aussi, le Mur

tombait. Une ferveur protestante similaire à la ferveur catholique en Pologne avait fait tomber la DDR, un Empire, un Empire communiste de surcroît.

Avec pour seules armes, à Leipzig...des prières et 300 000 bougies.

Jacques-André Tschoumy,  
Maison de l'Europe  
transjurassienne (Neuchâtel)

## RAPPEL

**RÉSERVES** La rédaction se réserve le droit de publier ou non, de titrer, d'illustrer ou de limiter le propos à l'essentiel.

**SIGNATURES** Les textes doivent être signés (nom et lieu). Ils seront accompagnés d'un numéro de téléphone auquel la rédaction pourra joindre l'auteur.

**LONGUEUR** Les textes seront limités à 1500 signes maximum (espaces inclus).

**LIMITES** Les injures, attaques personnelles, accusations sans preuves et lettres à caractère discriminatoire seront écartées. La rédaction ne publie ni poèmes, ni lettres de remerciements.

**ARCINFO.CH**  
LE SITE INTERNET DE  
L'EXPRESS L'IMPARTIAL 新聞

L'INFO EN CONTINU 7 JOURS SUR 7  
GRATUITEMENT  
SUR VOTRE SMARTPHONE

A télécharger sur  

VOS RÉACTIONS SUR **ARCINFO.CH**

LE SITE INTERNET DE  
L'EXPRESS L'IMPARTIAL 新聞

## L'argent du tabac n'est pas tabou

Philip Morris a versé un million de dons en trois ans à des organisations à but social et à des manifestations culturelles. Réactions.

## Bravo à Caritas Neuchâtel

Si Japan T. a fait ce don à Caritas aux mêmes conditions que PMP (pas de pub, pas de cigarettes gratuites, etc), je suis curieux de savoir comment Caritas GE justifiera les baisses de soutien à ses bénéficiaires; ou comment il compte retrouver ces 100 000 francs (par l'Etat, c'est-à-dire nous?). Moi, je dis merci à PMP qui, en outre, ne joue pas le jeu de l'arrosier, mais gère et contrôle l'utilisation de ses dons. Et bravo à Caritas NE.

Révolutionnaire

## Du mécénat d'abord

A partir du moment où PMP ne fait pas du sponsoring mais du mécénat, je ne vois pas où est le problème. Ou alors, il faudrait passer au crible tous les donateurs et savoir de manière précise comment ils gagnent leur vie ou ont fait fortune.

Platon

## Et l'éthique?

L'éthique n'est visiblement pas une priorité dans notre pays. Il est malheureux que Neuchâtel soit aussi dépendante du tabac que ne l'est Rougemont de ses forfaitaires fiscaux. Ce sont bien évidemment des réalités économiques avec lesquelles nous devons vivre, mais ne dénigrons pas celles et ceux qui posent les bonnes questions.

P.Vincent

## Et la dépendance au jeu?

On compte en Suisse romande environ 15 000 personnes qui souffrent de dépendance au jeu. L'Etude romande sur le jeu a démontré qu'une personne sur cinq connaît quelqu'un de son entourage qui rencontre un problème de jeu. (source sos-jeu.ch) Pourquoi ne fait-on pas une polémique des 1 300 000 francs distribués par la Loterie Romande en 2013?

Babone

## LA QUESTION D'HIER

**Vous sentez-vous capable de manger les dix plats de la Saint-Martin?**

Participation: 103 votes

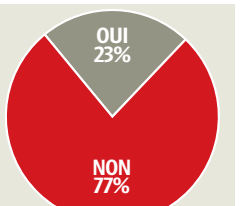

## INFO

Pour nous joindre: Rédaction de L'Express, Pierre-à-Mazel 39, 2001 Neuchâtel – E-mail: [redaction@lexpress.ch](mailto:redaction@lexpress.ch)  
Rédaction de L'Impartial, Rue Neuve 14, 2300 La Chaux-de-Fonds – E-mail: [redaction@limpartial.ch](mailto:redaction@limpartial.ch)

LA QUESTION DU JOUR

La nouvelle organisation des médecins de garde va-t-elle désengorger les urgences dans les hôpitaux?

Votez par SMS en envoyant DUO NOUV OUI ou DUO NOUV NON au numéro 363 (FR. 0,30/SMS) ou sur le site www.arcinfo.ch

**URGENCES** Les Neuchâtelois l'avaient accepté en votation: les appels au 144 aboutiront à Lausanne dès début 2015. Les gardes médicales seront réorganisées.

# Le 144 transféré sur Vaud en janvier

VIRGINIE GIROUD

«Les critiques des Neuchâtelois à l'encontre des urgences dans le canton ne faisaient qu'augmenter. Les patients trouveront désormais une prise en charge médicale beaucoup plus satisfaisante qu'auparavant», a assuré hier le conseiller d'Etat Laurent Kurth, en charge de la Santé.

Les Neuchâtelois avaient accepté le changement lors de la votation populaire de novembre 2013: dès la mi-janvier, la centrale d'appels sanitaires du 144 sera transférée à Lausanne et gérée par des opérateurs professionnels, au sein de la centrale de la Fondation urgences santé (FUS) du canton de Vaud.

Derrière ce basculement, c'est l'ensemble de la prise en charge des urgences médicales dans le canton qui subit une véritable révolution. «Nous sommes face à une réforme majeure du système de santé», a déclaré Laurent Kurth devant la presse. Quels changements? Aperçu.

## NOUVEAUX NUMÉROS

A partir du 19 janvier à midi, les appels téléphoniques au 144 n'aboutiront plus à la police neuchâteloise, ni aux SIS (Services d'incendie et de secours), mais directement à Lausanne. Les régulateurs de la centrale vaudoise géreront également les appels au service de garde (0848 134 134) et à la hotline pédiatrique (032 713 38 48).

Dans cette perspective, le Conseil d'Etat et les médecins neuchâtelois souhaitent sensibiliser la population aux bons numéros à composer en cas d'urgence, par le biais d'une campagne d'information qui débute lundi.

Afin d'éviter un engorgement des numéros lors du basculement vers la centrale vaudoise, la ligne pour le service de garde a déjà été activée. Et débouche, provisoirement... à la Police neuchâteloise. «Ça n'a rien d'absurde. Il s'agit de permettre au pu-



La centrale d'appels de la Fondation Urgences santé (FUS) du canton de Vaud, à Lausanne, sera chargée de gérer les urgences sanitaires neuchâteloises, ainsi que les appels aux médecins de garde et à la hotline pédiatrique. ARCHIVES CHRISTIAN GALLEY

blic de s'habituer à ce numéro», explique le médecin cantonal Claude-François Robert.

Quant à la hotline pédiatrique, gérée actuellement par l'Hôpital neuchâtelois et régulièrement saturée, elle sera transférée à Lausanne le 16 mars. «La formation des régulateurs téléphoniques prend du temps», précise Claude-François Robert. «Nous jouons la carte de la sécurité.»

## MIEUX TRIER LES CAS

Quinze postes de travail ont été créés au sein de la centrale vaudoise pour répondre aux urgences neuchâteloises. «Nos opérateurs sont des infirmiers ou des ambulanciers habitués aux situations d'urgence. Plusieurs Neuchâtelois ont été engagés. Nous les formons à l'assistance par téléphone, à la gestion des mots clés,



WALTER GUSMINI PRÉSIDENT DE LA SOCIÉTÉ NEUCHÂTOISE DE MÉDECINE

«Nous pourrons garantir aux médecins qu'ils n'auront plus de gardes durant la nuit.»

au tri», indique Stephan Misteli, directeur général de la FUS.

Car un meilleur tri et une meilleure évaluation des urgences vitales réelles devraient permettre de réduire de 30% le nombre d'interventions. Donc de diminuer les coûts de la santé. «Nous attendons depuis longtemps d'avoir une utilisation plus efficace et pertinente de nos

Smur», commente Vincent Della Santa, médecin-chef des Urgences à l'Hôpital neuchâtelois.

Stephan Misteli ajoute que Lausanne engagera les moyens «en direct. L'appel ne sera plus transféré d'une centrale à l'autre. Aujourd'hui, il peut arriver que l'appel passe de la police au SIS, puis aux ambulances Roland. La perte de temps est considérable!»

Laurent Kurth en est convaincu: «Grâce à une prise en charge plus rapide et plus professionnelle, nous améliorerons la sécurité de la population.»

## GARDES RÉORGANISÉES

En parallèle, la Société neuchâteloise de médecine a choisi de réorganiser entièrement les gardes médicales cantonales. D'une part pour désengorger les services d'urgence des hôpitaux, d'autre part afin de rendre plus attractive la fonction de médecin de premier recours dans le canton.

Ces généralistes participeront à un tournus au sein de «Maisons de garde» mises en place dans les sites de Neuchâtel, La Chaux-de-Fonds et Couvet.

Durant la journée, les médecins de garde seront disponibles

à leur cabinet. Le soir et le week-end, ils se déplaceront dans ces Maisons de garde pour accueillir les patients. Les régulateurs professionnels de la centrale vaudoise auront accès aux agendas des médecins de permanence et fixeront directement les rendez-vous, après avoir évalué l'urgence du cas. La nuit, les piquets seront assurés par les hôpitaux.

«Que pouvons-nous faire pour pallier la pénurie annoncée de médecins de premier recours? Chez les jeunes, la charge de la garde est un critère majeur pour l'installation dans une région», explique le généraliste Walter Gusmini, président de la Société neuchâteloise de médecine. «Nous serons probablement le seul canton suisse à pouvoir garantir aux jeunes collègues qu'ils feront moins de dix jours de garde par année, et qu'ils n'auront plus de nuits!»

## FRANÇAIS À DOMICILE

Les généralistes du canton n'effectueront plus de visites à domicile. Celles-ci seront désormais assurées par une entreprise privée appelée Médecins du Jura, qui emploie principalement des professionnels venus de France. Un système similaire, appelé Médecins du Léman, existe déjà sur l'Arc lémanique et «donne satisfaction» selon Walter Gusmini.

## URGENCES RENFORCÉES

Autre changement fondamental dans le système de garde: des médecins de ville - par opposition aux médecins hospitaliers - seront amenés à travailler aux urgences de Pourtalès et de La Chaux-de-Fonds durant la journée (notre édition d'hier). Ces généralistes formés ou en fin de formation prendront en charge les urgences non vitales. L'Hôpital neuchâtelois pourra ainsi désengorger ses urgences et s'appuyer sur des professionnels expérimentés, en renfort des jeunes médecins-assistants qui officient dans ces services. ●

**HOMMAGE** La montre de Roger Wellinger, premier directeur du Centre électronique horloger, s'est arrêtée à 95 ans.

## Décès d'un des pionniers de l'aventure du quartz à Neuchâtel

«Il est le père de la microélectronique en Suisse romande», n'hésite pas à dire de lui son ami Walter Hammer. Mort le 30 octobre à Neuchâtel à l'âge de 95 ans, Roger Wellinger était le premier directeur du Centre électronique horloger (CEH), à Neuchâtel. C'est lui qui recruta, au début des années 60, l'équipe qui inventa la montre à quartz, en 1967. Et même si l'histoire ne lui en a jamais vraiment attribué la paternité, il est quand même l'un des pères de cette nouvelle technologie. «Sans lui, il n'y aurait jamais eu EM Marin, sans lui, il n'y aurait jamais eu le CSEM», ajoute Walter Hammer, qui a travaillé au CEH après Roger Wellinger.

En fait, ce docteur en physique de l'EPFZ avait été engagé en 1960 pour constituer, à Neuchâtel, une équipe de chercheurs chargée de plancher sur la réalisation d'une montre à quartz. Schaffhousois d'origine, il avait enseigné

aux Etats-Unis avant d'être embauché chez General Electric, où Ebauches SA et la Fédération horlogère virent le chercher.

### Recruter des ingénieurs

Il fut ainsi le tout premier directeur du CEH, fondé en 1962 et devenu en 1984 le CSEM, se souvient Christian Piguet, spécialiste de l'aventure de la montre à quartz, qui travailla aussi au CEH.

La mission première de Roger Wellinger fut de recruter une équipe de jeunes et brillants ingénieurs. «Il alla en chercher aux Etats-Unis, mais aussi en Suisse», se rappelle de son côté le professeur Eric Vittoz, qui a fait une longue carrière au CSEM. «C'est d'ailleurs lui qui m'a engagé, à cette époque-là.»

Nous sommes donc en 1962. Deux ans auparavant, la marque Bulova avait lancé à New York l'Accutron, qui avait une

précision de deux secondes par jour. Dix fois mieux qu'une montre mécanique à l'époque. Les industriels suisses étaient au taquet, comme on dirait aujourd'hui. Une trentaine d'entre-eux décidèrent alors de se lancer aussi à la conquête de la montre électronique en fondant le CEH.

C'est un jeune ingénieur suisse recruté lui aussi aux Etats-Unis, Armin Frei, qui eut le premier l'idée de mettre un résonateur à quartz dans une montre-bracelet. Son supérieur n'étant pas convaincu, il se tourne alors vers Roger Wellinger, qui dirige un autre département. «Wellinger a tout de suite compris le potentiel de cette invention», se souvient de son côté Jean Hermann, membre de l'équipe qui, en août 1967, présenta un premier prototype à l'Observatoire de Neuchâtel. A l'insu de leur conseil d'administration, semble-t-il... Cette première montre-



Roger Wellinger est décédé à 95 ans. SP

bracelet, baptisée Beta 1, battit tous les records de précision établis jusqu'alors. Un an plus tard, Roger Wellinger quitta le CEH, suite à des divergences internes, mais le projet continua son chemin pour devenir, sous le nom de Beta 21, la première montre à quartz commercialisée en Suisse.

### Le labo de Gillette

Roger Wellinger fonda en 1969 sa propre entreprise, Emarand SA, qui était le laboratoire de recherche de Gillette (oui, les rasoirs) en Suisse. Il cofonda aussi Centredoc, à Neuchâtel, qui fête cette année ses 50 ans. Ensuite, il travailla dans un labo qu'il avait aménagé à divers projets et mandats. «Je garde le souvenir d'un homme extrêmement enthousiaste, qui nous laissait beaucoup de liberté», relève Eric Vittoz. «Et il était très modeste», ajoute Walter Hammer. ●FRK

**IMMOBILIER - A VENDRE**

**Prisme** LE PLAISIR DE CONSTRUIRE **EN CONSTRUCTION**

Résidence **LE BOIS NOIR**



Du 13 au 16 novembre 2014

**Jeudi 17h30-21h00**  
**Vendredi 17h00-22h00**  
**Samedi 11h00-22h00**  
**Dimanche 10h00-18h00**

Val-de-Ruz expo

**+41 24 447 42 42**  
**www.prismesa.com**

**Journées porte ouverte**  
**A partir du 8.11.14 tous les samedis**



**A vendre**  
**nouvelles maisons 6 1/2 pièces**

**MINERGIE®**  
More Sustainability, better Energy-efficiency  
 Better quality of life, lower energy consumption

**Gaichtstrasse 24**  
**à 2512 Tüscherz-Alfermée**

**10 :00 – 18 :00 heures**

[www.bielerseeimmobilien.ch](http://www.bielerseeimmobilien.ch)

**Tél. 032 344 74 74**



**A LOUER**

**A louer**  
**OptiGestion SA**  
**Services Immobiliers S.A.**

**uspr** neuchâtel  
union suisse des professionnels de l'immobilier



**Auvernier, chemin des Vanel 23**

Dans immeuble neuf de 7 unités, de haut standing et finitions de qualité PPE

**magnifiques appartements de 2.5 pièces, 4.5 pièces et 1 attique**

Avec vue sur le village et le lac.

Places de parc couvertes, proche de toutes commodités.

Loyers: à partir de Fr. 1'650.- + charges.

**Renseignements et visite:**

**032 737 88 00 ou [www.optigestionsa.ch](http://www.optigestionsa.ch)**

**A votre service 24h/24h**  
**sur [www.optigestionsa.ch](http://www.optigestionsa.ch)**

Ernest-Roulet 3 - CP 166 - CH - 2034 Peseux  
 Adresse E-Mail: [info@optigestionsa.ch](mailto:info@optigestionsa.ch)

**A VENDRE**

**A LOUER**

**thorens**  
LES MÉTIERS DE L'IMMOBILIER

**A VENDRE à Enges**  
**Jolie villa jumelle**  
**dans quartier résidentiel**

Vaste séjour avec accès au jardin arboré de 360 m2, cuisine agencée prolongée de la salle à manger, 3 chambres, 2 salles de bains garage et place de parc, vue sur les trois lacs et les Alpes

Entrée en jouissance, juin 2015

**CHF 825'000.-**

T +41 (0) 32 756 00 56 - [INFO@THORENSA.CH](mailto:INFO@THORENSA.CH)  
[WWW.THORENSA.CH](http://WWW.THORENSA.CH) / [f /THORENSA](https://www.facebook.com/THORENSA)

**thorens**  
LES MÉTIERS DE L'IMMOBILIER

**A LOUER à ST-BLAISE**  
**140 M² DE SURFACE DE BUREAUX**  
 au 2<sup>ème</sup> étage, dans immeuble de standing avec monte-charge rapide, places de parc à disposition

Convient également pour cabinet médical ou dentaire

Proche de l'autoroute A5 et de toutes les commodités

**CHF 210.- / m² / an + ch.**

T +41 (0) 32 756 00 56 - [INFO@THORENSA.CH](mailto:INFO@THORENSA.CH)  
[WWW.THORENSA.CH](http://WWW.THORENSA.CH)

**RIBAUX & VON KESSEL**  
AGENCE IMMOBILIERE

**A VENDRE**  
**Villa individuelle à Dombresson**

Habitation sur 3 niveaux (globalement 7 pièces) éventuellement 2 appartements (rez inf. + rez sup. et 1er étage)  
 Garage intérieur - Cabanon + chenil  
 Parcelle d'env. 2'355m2 en lisière de forêt

Prix de vente demandé : CHF 875'000.00 (hors frais d'acquisition)  
**Dossier de vente sur demande**

TEL: +41 (0)32 724 67 41  
 FAX: +41 (0)32 725 89 69  
 Promenade-Noire 6, 2001 Neuchâtel  
[www.ribauxvonkessel.ch](http://www.ribauxvonkessel.ch)



**AVIS DIVERS**

L'Hôpital de la Providence a le plaisir d'inviter la population à la conférence publique présentant les sujets suivants:

**Le mal de dos:**  
**«Origines, prévention, traitement médical et chirurgical»**  
**«Ma prothèse: Mon bien-être»**

**Dr Jacques SAMANI**  
 Spécialiste en orthopédie et chirurgie du rachis et spécialiste en chirurgie de la colonne vertébrale

**Dr Wolfgang SPAETH**  
 Spécialiste en orthopédie et traumatologie  
 Mercredi 12 novembre 2014 de 18 h 00 à 19 h 15  
 Suivie d'un cocktail dînatoire

Avec le soutien de



Faubourg de l'Hôpital 81 - 2000 Neuchâtel  
[www.providence.ch](http://www.providence.ch)

**thorens**  
LES MÉTIERS DE L'IMMOBILIER

**A VENDRE A NEUCHÂTEL**  
**LUXUEUX ATTIQUE**  
**DE 5.5 P. EN DUPLEX**

260 m² (selon RF), de style loft, 4 chambres dont 1 suite parentale, dressing, 3 salles d'eau, cheminée design, balcon, terrasse, ascenseur, 2 places de parc couvertes, cabanon de jardin, cave

Vue 180° sur le Lac et les Alpes

**Prix sur demande**

T +41 (0) 32 756 00 56 - [INFO@THORENSA.CH](mailto:INFO@THORENSA.CH)  
[WWW.THORENSA.CH](http://WWW.THORENSA.CH) / [f /THORENSA](https://www.facebook.com/THORENSA)

**thorens**  
LES MÉTIERS DE L'IMMOBILIER

**A LOUER à St-Blaise**  
**Locaux commerciaux, artisanaux et d'exposition**

Surface d'environ 860 m² dont quelque 250 m² de bureaux, divisibles

Locaux lumineux, accessibles et disposant d'un monte-charge

Hauteur sous-plafond : 3.20 m à 3.90 m

11 places de parc voire plus si nécessaire

Sur accès autoroutier important

**CHF 12'500.- / mois + ch.**

T +41 (0) 32 756 00 56 - [INFO@THORENSA.CH](mailto:INFO@THORENSA.CH)  
[WWW.THORENSA.CH](http://WWW.THORENSA.CH) / [f /THORENSA](https://www.facebook.com/THORENSA)

**AVIS DIVERS**

**Denis Vipret**  
**Magnétiseur - guérisseur**

Se déplace le:  
**11 novembre 2014**

**Hôtel La Croisée**  
**2043 Malvilliers-Boudevilliers**

Prise de rdv au: **079 382 6 382**  
 ou sur le site:  
**www.vipret.ch**

**L'EXPRESS** **XAMAX** **PARTENAIRE MÉDIA**

**NEUCHÂTEL XAMAX FCS**  
**SC YF JUVENTUS**

**Dimanche 9 novembre à 15h00**  
**au Stade de la Maladière**

**Venez encourager les Rouge et Noir, nouveaux leaders de Promotion League!**

**TARIFS**

- Tribune C / Adultes : **CHF 16.-**
- Tribune C / AVS/AI/Étudiants : **CHF 14.-**
- Tribune D / Prix unique : **CHF 14.-**
- Tribune A / Adultes : **CHF 40.-**
- Tribune A / 11 à 16 ans : **CHF 16.-**

**Entrée gratuite pour les 0 à 16 ans dans les tribunes C et D.**  
 Billets disponibles aux caisses une heure avant le match ou au guichet TransN à la Place Pury de Neuchâtel.

[www.xamax.ch](http://www.xamax.ch) | [facebook.com/ne.xamax](https://www.facebook.com/ne.xamax) | [twitter.com/nexamax](https://twitter.com/nexamax)

**2014/15**  
**TOUS AU STADE**



**PRODUITS RÉGIONAUX** Le canton donne un coup de pouce à des fabricants régionaux de ce fromage à pâte dure, dans l'espoir de se voir attribuer de nouveaux quotas de production.

## Neuchâtel se profile pour le gruyère

DELPHINE WILLEMEN

Le succès du gruyère ne se dément pas. Chaque Suisse en mange plus de deux kilos par an – parfois bien plus chez les Romands – et la demande progresse, notamment à l'étranger, avec 55 pays d'exportation. A tel point que la filière prévoit d'augmenter la production de ce fromage à pâte dure, pour passer de 30 000 à 40 000 tonnes annuelles d'ici vingt ans. «Cela ne nous paraît pas utopique», indique le directeur de l'Interprofession, Philippe Bardet. Dans ce contexte, il y a une carte à jouer pour Neuchâtel, qui fait partie de la zone de production de cette appellation d'origine protégée, aux côtés de Fribourg, Vaud, du Jura et du Jura bernois.

Actuellement, 10% du gruyère AOP est produit en terre neuchâteloise, soit 3000 tonnes par an. Seize fromageries du canton sont actives dans ce secteur. «Nous devons être prêts à prendre des parts supplémentaires, pour être en première ligne le jour où les contingents augmenteront», note Pierre-Ivan Guyot, chef du Service de l'agriculture. En revanche, il ne reste plus qu'un affineur neuchâtelois.

### Capacité renforcée

Ne produit pas de gruyère qui veut. La filière est très organisée et donc réglementée. Des contingents bien précis sont attribués aux fabricants, qui doivent se situer dans la zone définie et respecter un strict cahier des

### METS DE CHOIX

**Les Suisses raffolent du fromage. Chaque habitant en mange 21 kilos par an, dont plus de deux kilos de gruyère en moyenne (les Romands en mangent plus que les Alémaniques). «C'est assez important au vu de la grande diversité de fromages en Suisse», note Philippe Bardet, directeur de l'Interprofession du gruyère. L'atout de ce fromage est sa diversité: il se décline du plus doux au plus corsé, aussi bien froid et chaud. Sur 30 000 tonnes produites, 12 200 partent à l'étranger.**



Le canton donne un coup de pouce à la production de gruyère (ici, Olivier Baudois, du Cerneux-Péquignot). ARCHIVES RICHARD LEUENBERGER

charges. Ils sont soumis à des contrôles tout au long de la chaîne de production.

Pour ne pas manquer le coche face aux perspectives de croissance, le canton de Neuchâtel a établi un état des lieux de toutes ses fromageries et fixé des priorités en termes de besoins d'assainissement et de rénovation des infrastructures.

Pas plus tard que mardi dernier, un crédit de 2,6 millions de francs a été adopté par le Grand Conseil pour soutenir des travaux dans les fromageries de La Brévine, de La Sagne et de Bémont (à l'ouest du lac des Tailères). Les députés ont senti l'importance de soigner ce secteur, acceptant ce crédit comme un seul homme. «La production du gruyère jouit d'une excellente réputation, elle s'exporte et génère une plus-value intéressante pour les agriculteurs et pour les fromagers», a relevé le député Gilbert Hirschy (Verts) lors du débat. Dès lors, parmi les contributions aux infrastructures agricoles, la filière du fromage fait partie des

priorités du canton, souligne Pierre-Ivan Guyot.

Le crédit débloqué mardi débouchera sur une légère surcapacité de production d'ici trois ans, de quoi renforcer les chances du canton de se voir attribuer des contingents supplémentaires le jour où ils seront débloqués. Par ailleurs, si l'on ajoute à ces trois projets les travaux actuellement en cours dans les fromageries des Bayards et des Sagnettes, également productrices de gruyère, un tiers des sites du canton (en termes de capacité) seront remis à neuf prochainement.

### Concurrence limitée

Si Neuchâtel met tous les atouts de son côté pour se profiler face aux autres cantons, l'Interprofession veille à limiter une trop forte concurrence. «Nous voulons donner une chance à chaque fromagerie et répartir la plus-value un peu partout, du producteur de lait au fabricant de gruyère», explique Philippe Bardet. «On table sur des augmentations linéaires dans les différentes régions.» Le directeur

ajoute que l'Interprofession souhaite maintenir une qualité de production artisanale de ses fromages, raison pour laquelle les fromagers ne peuvent pas transformer plus de quatre millions de litres de lait par an, soit environ 350 tonnes de ce mets à pâte dure.

Au-delà des réglementations à l'intérieur du pays, l'Interprofession contrôle aussi les pratiques à l'étranger et poursuit son combat contre l'usurpation de l'appellation gruyère. Seule la France voisine a le droit de produire un fromage ainsi nommé. ◉

## Des sous, pour quoi?

De 1960 à 2013, le canton de Neuchâtel a soutenu les améliorations structurelles agricoles à hauteur de 160 millions de francs. Soit trois millions de francs par an en moyenne. C'est dans le cadre de ces contributions que s'inscrivent les 2,6 millions attribués mardi aux fromageries de La Brévine, de La Sagne et de Bémont. Cet argent a permis de débloquer des contributions fédérales équivalentes aux soutiens cantonaux et de réaliser pour 600 millions de francs de travaux, en particulier des constructions, des rénovations et des améliorations de bâtiments ruraux.

A l'heure où l'on parle beaucoup de tourisme rural, il est étonnant de constater que seules 0,6% des subventions agricoles octroyées depuis 1999 (avec les premières mesures de la Politique agricole 2002) ont été versées pour ce secteur. Pierre-Ivan Guyot, chef du Service de l'agriculture, explique qu'il y a eu peu de demandes et que le canton n'entre en matière que pour les grands projets. Le soutien au tourisme rural a été retiré des contributions à l'agriculture cet automne. ◉

## NEUCHÂTEL Baisse du chômage

Avec un taux de 5% à fin octobre, le chômage a légèrement baissé dans le canton de Neuchâtel (0,1 point de moins), alors qu'il est reparti à la hausse au niveau national (+0,1), à 3,1%. C'est surtout dans le bas du canton que la baisse a été constatée.

A l'exception de Fribourg, le taux de chômage en Suisse romande et au Tessin reste nettement au-dessus de la moyenne nationale. Le Valais a subi la plus forte progression: +0,4 point, soit 3,8%. Le taux le plus élevé à l'échelle nationale est affiché par Genève, avec 5,3% (-0,2 point sur un mois). Le taux de chômage est resté inchangé à 4,7% dans le canton de Vaud et a progressé de 0,1 point, à 3,7%, dans le Jura. Avec un taux stable d'un mois à l'autre à 2,8%, Fribourg demeure le canton romand le moins touché. Dans la partie bilingue de Berne, il a légèrement progressé, de 0,1 point, à 2,4%.

◉ ATS - RÉD

## OPHTALMOLOGIE Montbrillant s'étonne

Les dirigeants de la clinique Montbrillant, à La Chaux-de-Fonds, ont été surpris en lisant l'article que nous avons consacré hier au feuillet de l'ophtalmologie. «On lit que le Dr Kiel est en passe de trouver une solution avec son 'partenaire', l'Hôpital neuchâtelois. Or le Dr Kiel est venu proposer d'opérer dans les salles de Montbrillant», lit-on dans un communiqué diffusé par la clinique privée, qui a prévu de se pencher la semaine prochaine sur la demande du Dr Kiel. Elle s'interroge: «Qui comprend encore quel jeu jouent MM. Kurth et Kiel dans cette saga dont les patients sont les victimes?»

Laurent Kurth est conseiller d'Etat en charge de la Santé. Ralf Kiel, que nous n'avons pas pu joindre, est à la tête du Centre neuchâtelois d'ophtalmologie (CNO), à Neuchâtel, qui ne peut pas utiliser son cabinet de chirurgie à la suite d'une décision de justice et qui cherche un bloc opératoire dans l'attente d'une nouvelle décision du Conseil d'Etat. ◉ PHO

**POLÉMIQUE** L'œuvre de Valentin Carron continue de faire débat. Ne serait-elle qu'un plagiat de celle de Marino Di Teana?

## Une plainte pénale a été déposée contre le sculpteur valaisan

«Le Musée d'art et d'histoire n'a jamais donné son accord à Valentin Carron pour qu'il reproduise cette œuvre de Marino Di Teana, nous n'avons pas été contactés à ce sujet», assure Antonia Nessi, conservatrice du département des arts plastiques du Musée d'art et d'histoire de Neuchâtel.

Depuis quelques jours, le milieu de l'art est divisé. «The Dawn», la sculpture de Valentin Carron, est-elle, ou non, un vulgaire copier-coller de «L'aube» de Marino Di Teana, offerte au Musée d'art et d'histoire de Neuchâtel à la fin des années 1990 (notre édition d'hier)? La bataille fait rage entre ceux qui se sont

rangés du côté du Valaisan défendant son œuvre comme étant une appropriation de celle de l'Italien, et ceux qui n'y voient qu'un plagiat pur et simple.

La clé du problème réside peut-être dans le terme «appropriation». Cette démarche artistique définit le fait de copier consciemment l'œuvre d'un artiste, partiellement ou entièrement. Une pratique qui contourne l'accusation de plagiat si l'artiste «copieur» justifie son geste en parlant d'hommage ou de réflexion critique envers l'œuvre originale. Pour Antonia Nessi, c'est une façon de faire de l'art tout à fait admise dans le milieu: «L'his-



«The Dawn», exposée à la Foire internationale d'art contemporain à Paris. En bas à droite, «L'aube» de Marino Di Teana, offerte à Neuchâtel. SP

toire de l'art montre qu'il s'agit d'une démarche courante. De toute manière, les artistes n'inventent pas la poudre à chaque fois! L'appropriation fait partie de la démarche artistique de Valentin Carron, je ne pense donc pas qu'il puisse être inquiété juridiquement pour ça. Pour moi, la question n'est pas de savoir s'il a recopié une œuvre ou non, mais s'il a clairement inséré sa démarche dans une optique d'appropriation dès le départ plutôt que d'utiliser une telle pratique comme une justification a posteriori.»

Selon Jean-François Roudillon, directeur du «Catalogue raisonné de l'artiste Marino Di Teana», qui s'est exprimé jeudi soir au

«Téléjournal» de la RTS, la situation est inacceptable: «Comment un pays comme la Suisse peut-il tolérer qu'un artiste vole éhontément une sculpture en la moulant, en la signant de son nom et en se l'appropriant? C'est du plagiat à l'état pur!» Quant à Valentin Carron, que nous n'avons pas pu atteindre, il réfute complètement l'accusation de plagiat, assurant qu'il s'agit d'un hommage rendu à Marino Di Teana.

Quoi qu'il en soit, le Valaisan devra en découdre avec la justice: le fils de l'artiste italien décédé en 2012 a déposé hier une plainte pénale l'accusant de plagiat. ◉ AWI

# CAAJ

centre d'apprentissage  
de l'arc jurassien

**portes ouvertes**  
sur des métiers d'aujourd'hui et de demain

vendredi  
14 novembre 2014  
de 15h à 20h30



Le centre d'apprentissage de l'arc jurassien forme des jeunes aux métiers de la mécanique pour répondre aux besoins des entreprises de la région.

polymécanicien-ne  
durée 4 ans  
options usinage  
montage  
automatisation  
entretien

mécanicien-ne de production  
durée 3 ans  
options fabrication mécanique  
décolletage

CAAJ  
Louis-Joseph-Chevrolet 5  
2300 La Chaux-de-Fonds  
032 926 30 50  
info@caaj.ch  
www.caaj.ch

adax



Atec-Cyl Automation



demhosa  
Décolletage de précision

DIXI

DIXI machines  
A Division of Mori Seiki International SA

FELCO  
SWISS MADE

FKG  
swiss endo

Goldec  
décolletage

ismeca  
A Cohn Company

Johnson & Johnson

komax MEDTECH

LAUENER  
décolletage

PIERRE  
SWISS MADE

PKGROUP

ROLLOMATIC

avec le soutien du FFPP



Il faut 89 ans pour créer un mouvement aussi élégant.

Smart TV Ultra Haute Définition (4K) de Bang & Olufsen offrant un son exceptionnel. Découvrez le nouveau BeoVision Avant 55" en magasin dès maintenant. Prix conseillé à partir de 8'295.00\*

BANG & OLUFSEN FLÜHMANN SA  
rte de Berne 26, 3280 Morat  
Phone 026 672 91 51  
info@fluehmann-ag.ch

bang-olufsen.com

\*Le prix conseillé pour le BeoVision Avant 55" inclut la BeoRemote One. Le prix ne comprend pas le support mural, le support de table ni le support de sol, disponibles à partir de 8'295.00 Classe énergétique C.

45 ANS D'EXPERIENCE



**GARAGES EN BÉTON**

Un garage préfabriqué adapté à votre budget. Plus de 100 modèles en béton ou en métal. Projet individuel selon vos souhaits.

Plus d'informations sur  
**www.uninorm.ch**  
tél. 021 731 03 70.

**uninorm**  
ch. du Châtelard 1 1033 Cheseaux

**ACHETE ARMES ANCIENNES**

Emile JOYET  
1033 CHESEAU  
☎ 021 731 43 13  
☎ 079 219 18 58

MANIFESTATIONS

Les Amis du Boulevard Romand

présentent

# L'EMMERDEUR

de Francis VEBER

Avec  
Pierre AUCAIGNE  
Catherine GUGGISBERG  
Vincent KOHLER  
Karim SLAMA  
Jacques VASSY

en alternance  
Frédéric MARTIN  
Jacques MOOSER

Mise en scène  
Antony METTLER

Costumes et accessoires  
Virginie MOUCHE

Décor  
Jean-Marie LIENGME

Régie lumière  
Alain VITALONI

Régie son  
Charlotte FERNÁNDEZ

Producteur exécutif  
Frédéric MARTIN

NEUCHÂTEL - THÉÂTRE DU PASSAGE

13-14-15 NOVEMBRE 2014 à 20h30

31 DÉCEMBRE 2014 à 20h

8-9-10 JANVIER 2015 à 20h30 (sa 16h & 20h30)

Réservations: www.theatredupassage.ch • 032 717 79 07

MIGROS  
pour-cent culturel

LA SEMEUSE  
LE CAFÉ QUE L'ON SAVOURE



théâtre du passage



LES AMIS DU BOULEVARD ROMAND

Avec le soutien de la  
Loterie Romande

www.amisboulevardromand.ch

CORTAILLOD - Salle Cort' Agora

Dimanche 9 novembre 2014  
dès 15h

# LOTO

45 tours

1 carte: Fr. 10.- / 6 cartes-planche: Fr. 55.- / 2x planches: Fr. 70.-  
3x planches: Fr. 80.-

A 15h ou à 16h30: 30 TOURS - 1 carte: Fr. 8.-  
6 cartes-planche: Fr. 40.- / 2x planches: Fr. 50.- / 3x planches: Fr. 60.-

Royales / Mini-bingo

Transports organisés:  
LE LOCLE via LA CHAUX-DE-FONDS  
STE-CROIX - VAL-DE-TRAVERS  
HORAIRES HABITUELS

Org.: Parti Libéral - Radical de Cortaillod

Votre don facilite la vie de Marlène.



**Cerebral**  
Aider rapproche

Fondation suisse en faveur de l'enfant  
infirmes moteurs cérébraux

www.cerebral.ch

Compte postal: 80-48-4

ne.ch

RÉPUBLIQUE ET CANTON DE NEUCHÂTEL  
DÉPARTEMENT DE LA JUSTICE  
DE LA SÉCURITÉ ET DE LA CULTURE

Office des poursuites

**Vente: 1/2 de part de copropriété  
d'un appartement de deux pièces  
et 1/2 de part de copropriété  
d'un bureau actuellement aménagé  
en appartement à Neuchâtel**

Date et lieu des enchères: le vendredi 5 décembre 2014 à 15h00 à La Chaux-de-Fonds, Av. Léopold-Robert 10, grande salle du tribunal au 2<sup>ème</sup> étage

Cadastre: Neuchâtel

Désignation de la propriété par étages:

**PPE no. 11581/A:** 101/1000 de part de copropriété sur l'immeuble No. 3600  
Avec droits spéciaux sur les locaux suivants:

Etage  
S-sol: Appartement de deux chambres, une cuisine, un WC avec douche 42 m<sup>2</sup> plus le local annexe suivant:  
S-sol: Annexe A1, cave 4 m<sup>2</sup>  
A laquelle est attachée la servitude suivante:  
5269 D. Jouissance d'une place de stationnement pour automobiles (No. 5)

Total surface: 46 m<sup>2</sup>

Estimation: cadastrale 2001 CHF 82'000.00

Cadastre: Neuchâtel

Désignation de la propriété:

**PPE no. 11582/B:** 323/1000 de part de copropriété sur l'immeuble No. 3600  
Avec droits spéciaux sur les locaux suivants:

Etage  
Rez: Bureaux, avec un WC, un hall, un vestibule, deux balcons 125 m<sup>2</sup> plus le local annexe suivant:  
S-sol: Annexe B1, cave 15 m<sup>2</sup>  
A laquelle est attachée la servitude suivante:  
5269.3 D. Jouissance de 2 places de stationnement pour automobiles (Nos 3 et 4)

Total surface: 140 m<sup>2</sup>

Estimation: cadastrale 2001 CHF 183'000.00  
de l'expert 2014 CHF 385'000.00 pour les deux propriétés par étages

Cadastre: Neuchâtel

Désignation du bien-fonds de base:

**Bien-fonds no. 3600:** Plan folio 233, Parcs-Dessous jardin (165 m<sup>2</sup>), accès, place (86 m<sup>2</sup>) habitation, No. de construction 5091, Rue des Parcs 45 (167 m<sup>2</sup>)

Total surface: 418 m<sup>2</sup>

Vente requise par le(s) créancier(s) saisissants  
Délai de production: 19 septembre 2014

Renseignements:  
auprès de l'Office des poursuites, Av. Léopold-Robert 63, case postale 1204, 2300 La Chaux-de-Fonds, 032.889.71.50.

Notre site internet: [www.ne.ch/ventesimmobilières](http://www.ne.ch/ventesimmobilières)

Visite le: mercredi 12 novembre 2014 à 14h00 sur inscription auprès de l'Office des poursuites, Av. Léopold-Robert 63, case postale 1204, 2300 La Chaux-de-Fonds, 032.889.71.50

Les 1/2 de part de copropriété des deux propriétés par étages sont vendues en bloc.

Les conditions de vente comprenant l'état des charges et le rapport d'expertise seront déposées à l'office des poursuites dès le 15 octobre 2014. Elles resteront à disposition des intéressés jusqu'au jour de la vente.

Les enchérisseurs devront se munir d'une pièce d'état civil (acte de naissance, livret de famille) ou d'un passeport, et pour les sociétés, d'un extrait du Registre du commerce. Ils sont rendus attentifs aux dispositions de la loi fédérale sur l'acquisition d'immeubles par des personnes à l'étranger du 16 décembre 1983 (LFAIE). A cet effet ils devront se conformer au chiffre 1 des conditions de vente. Des garanties de paiement seront exigées avant le prononcé définitif de l'adjudication.

OFFICE DES POURSUITES

La Chaux-de-Fonds, le 5 septembre 2014

VIDÉO



Retrouvez la vidéo liée à ce sujet

iPad L'Express/L'Impartial + e-paper

**CHAUMONT** Une fin de saison en apothéose pour l'association Bike Attitude.

# Un paradis pour les fous de sauts

SANTI TEROL

Plus d'un million de vues dès les premiers jours de la publication, des «like» cliqués des dizaines de milliers de fois sur les différents supports sociaux, des milliers de partages et des commentaires par centaines... Ça roule fort pour Mater-Haut.

Mater-Haut...? C'est l'improbable nom de la piste de descente de VTT de Chaumont. Le nom d'un tracé que tous les free-riders du monde connaissent depuis le buzz provoqué par la vidéo postée sur le net (notre édition du 24 octobre). Ce succès dépasse les espérances des concepteurs de la piste, qui se montrent presque gênés d'être pareillement propulsés sur le devant de la scène.

« Il faut compter une année pour maîtriser les sauts du parcours. »

**ALBAN AUBERT**  
VÉTÉTISTE SEMI-PROFESSIONNEL

«La vidéo n'est pas de très bonne qualité. Le montage a été réalisé en cinq minutes», relativise Maël Schertenleib, réalisateur de la vidéo et protagoniste de la descente filmée avec Christian Brückner et Nils Correvon. «C'est un petit monde qui n'aime pas trop faire parler de lui. Un peu comme l'image cool que véhiculent les snowboarders», explique Yann Engel, directeur de Tourisme neuchâtelois, qui connaît bien les constructeurs du Mater-Haut. On pourrait parler de Bike Attitude si ce n'était déjà le nom de leur association. Car ces lascars ont eu le bon goût de choisir le meilleur des noms de baptême pour exprimer leur passion du deux-roues dans ces pentes forestières appartenant au canton, à la Ville de Neuchâtel et, pour un tout petit coin, à Hauterive.

## Total bénévolat

Bénévolat: c'est le mot clé des membres l'association, le moteur de cette poignée de cyclistes de l'impossible, qui fuient délibérément les feux de la rampe. Semi-professionnel du VTT Al-

ban Aubert est représentatif de l'état d'esprit qui prévaut au sommet du funiculaire La Cou-dre - Chaumont: ni lui ni personne ne sait combien mesure exactement la piste. «Elle doit faire 4 ou 5 kilomètres. On sait qu'il faut bien neuf minutes pour la descendre parce qu'elle est minutée sur la vidéo. Qu'elle compte une centaine de sauts, parce que des internautes les ont comptés. Notre but à nous, ce n'est ni la vitesse ni le temps nécessaire pour la descendre, mais de nous amuser et d'amener des gens en forêt», indique le Landeronnais.

## En travaux depuis 10 ans

Bike Attitude est né en 2003 sous l'impulsion de Brice Wacker, Sébastien Dassi et Alban Aubert, trois membres fondateurs toujours actifs au sein du comité. Un an durant, et avec l'aide déterminante du Service des forêts, les trois compères ont planché sur la définition du tracé. «C'est grâce à la concertation avec les services forestiers qu'il a été possible d'ouvrir ces chemins», note le rider avec reconnaissance. Mais ce n'est qu'en 2010 que Bike Attitude décroche l'indispensable permis de construire officialisant la piste. «Durant ces six années, nous avons essayé plein de constructions différentes, testé leur efficacité et leur durabilité. A

l'époque nous n'étions que deux ou trois pour réaliser tous ces travaux. Aujourd'hui, nos journées officielles de travail attirent une vingtaine de passionnés», précise le détenteur du record mondial de la plus longue descente effectuée à vélo (c'était en 2007 sur le flanc d'un volcan équatorien).

**CHAUMONT**

1087m

923m

789m

Nombre de sauts:  
**env. 100**  
Dénivelé:  
**545 m**  
Durée de la descente  
(pour des pros!):  
**env. 9 minutes**

Longueur:  
**inconnue**

637m

542m

**NEUCHÂTEL**  
LA COUDRE

CRÉDIT PHOTO:  
HANSUELI SPITZNAGEL  
JEAN-MARC VON ALLMEN  
GRAPHISME:  
FRANÇOIS ALLANOU



Impressionnante envolée de Nils Correvon (25 ans) sur un des nombreux modules qui garnissent le tracé.

La prochaine journée de travail de remise en état de la piste (la saison s'est terminée fin d'octobre), la construction de nouveaux modules ou leur correction se déroulera le 29 novembre. Toutes et tous sont les bienvenus (même s'il neige) pour donner un coup de main. En contrepartie, le repas de midi est offert pour ceux qui se seront annoncés.

## Piste «expert»

Attention: dompter Mater-Haut n'est pas dans les cordes du premier venu. C'est une des pistes les plus exigeantes d'Europe! Toutefois, les vététistes avec un peu d'expérience peuvent s'y risquer à condition d'éviter les sauts. «Ils sont tous contourna-bles», précise Alban Aubert. Les risques ne sont pas négligeables car, c'est une particularité de Chaumont, l'espace entre la rampe d'élan et celle de réception n'est pas comblé. Il faut donc être sûr de son affaire en abordant le chapelet de sauts de Mater-Haut. Les enfileurs à pleine vitesse est particulièrement délicat: «Ils sont presque tous précédés d'un contour. Nous avons rarement un enchaînement de sauts tout droits», poursuit le Landeronnais. L'apprentissage de la piste se fait donc pas à pas. «Il faut compter une année de pratique pour maîtriser les sauts sur l'ensemble du parcours».

Pour ceux qui auraient des doutes, c'est le bon moment de revoir la vidéo de Maël Schertenleib. Celle-ci a été réalisée en plusieurs prises; sans quoi, les internautes auraient pu voir la chute de l'un des protagonistes

lors du tournage. Même les tout bons chutent sur Mater-Haut.

D'où l'importance d'assurer. On comprend que le port du casque intégral soit obligatoire. Alban Aubert juge également indispensable le port de genouillères et d'une protection dorsale. Gants et coudières ne sont pas de trop pour amortir les éventuelles rencontres avec les pierres et les arbres (voir les témoignages sur le forum de Bike

Attitude). «Le risque est toujours présent», convient Alban Aubert. Poignets et clavicules souffrent les premiers des pertes d'équilibre. «Mais 90% des accidents se soldent par de beaux hématomes», sourit-il. Pour les cas moins bénins, il s'agit d'appeler le 144: les ambulances disposent de sept chemins d'accès à la piste.

## Avenir

Sans faire de pub, l'association accueille plusieurs centaines de vététistes par an à Chaumont. Pour la plus grande joie de TransN, qui a amélioré la capacité d'accueil du funiculaire en 2007. «Avec 9 à 10 000 passages, les vététistes représentent environ 10% de la clientèle», calcule Aline Odot. La porte-parole de TransN constate toutefois une baisse de la fréquentation en dépit de tarifs qu'elle juge très compétitifs. «Selon nos informations, cette légère baisse est due à la difficulté de la piste. Beaucoup de ceux qui la découvrent font deux ou trois descentes, puis ils s'en vont.»

Vu le succès, d'aucuns s'attendraient à l'organisation de compétitions ou la construction d'une deuxième piste. Il n'en sera rien. «Nous ne sommes pas intéressés par le chrono; nous cherchons juste à passer un moment bonnard», explique Maël Schertenleib. «Ce n'est pas gérable pour nous. Il faudrait professionnaliser notre structure, et ce n'est pas dans nos plans», écarte Alban Aubert. «Nous pourrions peut-être envisager un regroupement sur plusieurs jours avec des courses d'enduro et de cross-country, mais rien de plus», estime Yann Engel. ●



Après chaque adaptation de la piste: place aux essais.



Une figure réalisée par Maël Schertenleib (23 ans) sur la piste Mater-Haut.



Nils Correvon pratique depuis une dizaine d'années le VTT de descente.

**ABSINTHE** Les distillateurs ont nommé Frédéric Rothen à la présidence de l'interprofession jeudi.

## Un fonctionnaire fédéral remplace Favre

MATTHIEU HENGUELY

L'interprofession de l'absinthe change de tête. Appelé au Château, le nouveau conseiller d'Etat Laurent Favre a dirigé une dernière fois jeudi soir l'assemblée des producteurs d'absinthe du Val-de-Travers. Pour le remplacer, les distillateurs ont nommé un jeune retraité de l'Office fédéral de l'agriculture (Ofag, où il a travaillé durant 35 ans) natif des Bayards, Frédéric Rothen.

Joint hier après-midi alors qu'il se trouvait en Ecosse, le nouveau président n'était dès lors pas présent lors de son élection.

S'il n'a pas participé aux décisions sur le nouveau cahier des charges pour les indications géographiques protégées (IGP) régionalisées (lire ci-dessous), il maîtrise le sujet sur le bout des doigts. «Je me suis occupé des AOC (réd: appellation d'origine contrôlée) vin depuis les années 1990. J'ai suivi tout le cheminement des IGP et AOC jusqu'à maintenant», explique Frédéric Rothen. «Je me suis d'abord occu-

pé du cadastre viticole jusqu'à prendre la responsabilité du domaine viticole.»

Pour autant, il ne s'est jamais occupé du dossier fée verte jusqu'ici, laissant ceci à ses collègues pour notamment se protéger d'une certaine partialité, puisqu'originaire du Vallon et

veau défi, le Bayardin – «J'ai une maison au village et y planifie ma retraite» – compte apporter son expertise du système des appellations protégées «au niveau suisse et européen», mais aussi ses connaissances des milieux fédéraux, fruit des 35 ans passés à Berne, où il vit encore en partie.



« Je me rappelle être allé chez celle qu'on appelait la Malotte pour chercher de l'absinthe. »

FRÉDÉRIC ROTHEN NOUVEAU PRÉSIDENT DE L'INTERPROFESSION DE L'ABSINTHE

baignant dans le breuvage depuis petit. «Je me rappelle être allé chercher de l'absinthe chez celle qu'on appelait la Malotte. J'en ai toujours bu.»

«Maintenant que j'ai quitté l'Ofag, je suis libre de parole et je peux me battre pour l'IGP de l'absinthe», clame-t-il. Pour ce nou-

Pour le nouveau président, le combat des IGP n'est pas terminé, et de loin. «Le travail ne s'arrêtera pas avec l'obtention – ce qui n'est pas encore fait –, il faudra ensuite faire connaître nos produits, faire savoir de quoi on parle. Bref, travailler sur cette partie invisible du dossier.»

### CINQ NOUVEAUX MEMBRES ET UN NOUVEAU CAHIER DES CHARGES

Les membres de l'Association interprofessionnelle de l'absinthe n'ont pas fait qu'élire un nouveau président jeudi soir. Ils ont également accueilli cinq nouveaux membres. Soit Pierre-André Virgilio, Pierre-André Currit, Blaise Chédel, Yves Benoit et Roger Etienne. Une liste à laquelle il faut joindre le nom de Philippe Martin, qui a repris l'absintherie de son père.

L'interprofession a également et surtout adapté le cahier des charges en vue de l'indication géographique protégée (IGP) pour «déposer sans délai la demande d'enregistrement des IGP absinthe et fée verte du Val-de-Travers auprès de l'Office fédéral de l'agriculture», indique le communiqué diffusé hier.

Comme annoncé au sortir de la dernière assemblée extraordinaire, le nom de la Bleue est laissé libre d'appellation, pour permettre la production d'absinthe selon les recettes utilisées lors de l'interdiction, lorsqu'il n'était pas possible de produire avec des plantes locales.

Le cahier des charges pour l'IGP a été modifié de manière à pouvoir déposer sans délai les nouvelles demandes. ARCHIVES DAVID MARCHON



Le cahier des charges pour l'IGP a été modifié de manière à pouvoir déposer sans délai les nouvelles demandes. ARCHIVES DAVID MARCHON

### BAGARRE Rixe samedi dernier à Fleurier

Des coups à la tête avec un bout de bois, une bagarre et un homme à terre à l'arrivée de la police. La sortie de boîte a été mouvementée, dans la nuit de samedi à dimanche dernier rue de la Place-d'Armes, à Fleurier. «Notre patrouille était à cent mètres des lieux quand ils ont été appelés par la sécurité de l'établissement. Ils sont arrivés très vite», note Pierre-Louis Rochaix, porte-parole de la Police neuchâteloise. La personne blessée a pu se rendre par elle-même à l'hôpital pour soigner des «hématomes à la tête».

Une enquête est en cours. Il s'agit d'identifier les «quatre-cinq personnes excitées et avinées» impliquées. De telles rixes en sortie de boîte se déroulent une dizaine de fois par année dans le canton. 18 en 2012, sept en 2013, renseigne la police. Des chiffres à relativiser, beaucoup de cas similaires passent sous la dénomination de voies de fait ou d'agression. Et la police n'est pas au courant de toutes les rixes. MAH

### MÉMENTO

**COUVET**  
**Hautbois et piano.** Fabrice Ferez (hautbois) et Marc Pantillon (piano) présenteront leur CD «In memoriam Pavel Haas» demain, à 11h, à la chapelle de Couvet.

**MÔTIERS**  
**Concert d'automne.** La fanfare l'Harmonie sera en concert demain à 17h au temple de Môtiers. Entrée libre, collecte.

PUBLICITÉ

peugeot.ch



DÈS  
CHF 14 900.-

NOËL  
AVANT  
NOËL

PEUGEOT 2008  
CROSSOVER

PEUGEOT RECOMMANDE TOTAL

### RÉJOUISSÉZ-VOUS AVANT LES AUTRES: PEUGEOT 2008 DÈS CHF 109.-/MOIS

Voyez la ville autrement: découvrez la Peugeot 2008 Crossover avec Grip Control®, Peugeot i-Cockpit avec écran tactile et son coffre d'une capacité de chargement de 1 194 dm<sup>3</sup>. Profitez également de nos nombreuses offres exceptionnelles sur toute la gamme avec des avantages client allant jusqu'à CHF 10 500.-. Dès maintenant chez votre partenaire Peugeot.

Peugeot 2008 ACCESS 1.2 VTI 82 ch, CHF 18 900.-, prime cash CHF 3 000.-, prime Buy & Drive CHF 1 000.-, prix final CHF 14 900.-. Consommation mixte de carburant 4,9l/100km, CO<sub>2</sub> mixte 114g/km, catégorie de rendement énergétique C. Exemple de leasing: même modèle, prix de vente recommandé CHF 14 900.-, premier versement CHF 4 470.-, mensualité CHF 109.-, valeur résiduelle CHF 6 573.-, taux d'intérêt annuel effectif 4,02%. Durée du leasing 48 mois, kilométrage annuel 10 000 km. Conditions de leasing sous réserve d'acceptation par Peugeot Finance, Division de PSA Finance Suisse SA, Schlieren. La conclusion d'un contrat de leasing est irrévocable si elle entraîne le surendettement du preneur de leasing. Véhicule illustré: Peugeot 2008 FÉLINE 1.6 e-HDI 115 ch, avec options, CHF 33 100.-, prime cash CHF 3 000.-, prime Buy & Drive CHF 1 000.-, prix final CHF 29 100.-. Consommation mixte de carburant 4,0l/100km, CO<sub>2</sub> mixte 106g/km, catégorie de rendement énergétique A. Valable pour les commandes effectuées entre le 1.11 et le 31.12.2014. L'émission moyenne de CO<sub>2</sub> de tous les véhicules neufs vendus en Suisse s'élève à 148 g/km. \*La prime Buy & Drive est valable pour les véhicules neufs, immatriculés jusqu'au 31.12.2014.

## PEUGEOT 2008 CROSSOVER

MOTION & EMOTION





**CERNIER** La coopérative du Val-de-Ruz attend que l'Etat donne l'autorisation de transférer le droit de superficie au futur propriétaire de la station-service. Le gérant passera la main l'an prochain.

## Landi veut vendre sa station-service

ANTONELLA FRACASSO

«Notre décision est prise, nous allons vendre notre station-service et nous avons un acheteur sérieux!», s'exclame Jean-Philippe Schenk, gérant du magasin, de la station-essence et du centre collecteur Landi Val-de-Ruz, avec toute la franchise qui le caractérise.

Réunis en assemblée générale hier matin dans les locaux de la Chambre neuchâteloise d'agriculture et de viticulture, à Cernier, les membres de la société coopérative d'agriculture du Val-de-Ruz (Landi Val-de-Ruz Saval), ont été, d'une part, informés des comptes de l'année écoulée. D'autre part, ils ont été mis au parfum des projets en cours.

Si l'idée de se séparer de la station-service, située à côté du magasin, à Cernier, plane depuis un certain temps, il semble que la situation se concrétise. «Je ne peux pas donner le nom du potentiel acheteur. Ce que je peux dire, c'est qu'il s'agit d'un commerçant de carburant, aux couleurs rouge et blanc», note Jean-Philippe Schenk.

### Concurrence rude

Installée depuis 2006, la station-essence a toujours dû faire face à une concurrence rude, le pit-stop de Boudevilliers et l'île à Boudry. La coopérative Landi Val-de-Ruz s'est rendu compte que la station Agrola n'était pas rentable. «Les marges dégagées, entre 4 et 5 centimes par litre, ne permettent pas de couvrir les charges financières. Il faudrait 10 centimes pour être à l'aise», relève le gérant.

Cette situation a encouragé la coopérative à trouver un repreneur. «Nous devons encore obtenir de l'Etat l'autorisation de transférer au futur propriétaire le droit de superficie de la parcelle occupée par la station-essence.» Egalement présent, le chef du Service de l'agriculture, Pierre-Ivan Guyot, se fait l'intermédiaire entre Landi Val-de-Ruz et l'Etat. «J'ai déjà tâté le terrain et je ne vois



Les membres de Landi Val-de-Ruz négocient avec un commerçant pour le rachat de la station-service de Cernier. ARCHIVES DAVID MARCHON

pas pourquoi on n'autoriserait pas un passage du droit de superficie», a-t-il laissé entendre.

Malgré les mauvais chiffres enregistrés par les pompes à essence, la coopérative vaudruzienne réussit à conserver une santé financière excellente. Les comptes le prouvent avec un chiffre d'affaires de 11,1 millions et un bénéfice net de 77 000 francs pour 2013-2014.

Bien que les comptes soient positifs, l'argent encaissé par la vente de la station-service serait le bienvenu pour moderniser le centre collecteur de céréales des Hauts-Geneveys. Un chantier qui s'élève à 2,5 millions de francs. A ce titre, les membres de Landi Val-de-Ruz déplorent des changements dans le calendrier. «On a donné le mandat à Fenaco Equipement. Les travaux devaient se dérouler d'octobre à mai 2015», explique Jean-Philippe Schenk. Or, un courriel les a avertis qu'ils se feraient en

deux phases: la première durant la période définie et la seconde d'octobre 2015 à juin 2016. Le président de la direction de Fenaco Martin Keller a justifié cette situation chaotique par les conditions météo. «On a eu des complications de planification climatique, mais on va y arriver.»

En outre, il a ajouté que Landi Val-de-Ruz ne devait pas se sen-

tir exclue. Cela en référence à la récente fusion de la société coopérative Landi Cornaux avec Landi Ouest neuchâtelois SA qui a donné naissance à Landi région Neuchâtel SA. Cette nouvelle société s'est vu injecter 3,8 millions de francs par Fenaco, maison mère des Landi, qui est devenue ainsi actionnaire majoritaire à 67 pour cent. «Notre

prise de position pour la station-essence prouve qu'on soutient Landi Val-de-Ruz.»

Enfin, Jean-Philippe Schenk a rappelé à l'assemblée qu'il fêtera ses 65 ans en juin prochain. L'heure est venue pour lui de passer le relais. «Le comité a désigné mon successeur. Nicole Aeschlimann, qui travaille à la Saval depuis 1986, me remplacera.»

### COMME «UN DRIVE-IN» DE PRODUITS DU TERROIR VAUDRUZIENS

On connaît le drive-in version fast-food à l'américaine. Que diriez-vous d'en avoir un avec des produits du terroir bien de chez nous? Il va peut-être voir le jour à Cernier, à proximité du magasin et de la station-essence Landi Val-de-Ruz. Du moins, c'est ce qui a été annoncé hier lors de l'assemblée générale de la coopérative.

«Le marché artisanal propre à notre région se meurt. La boulangerie de Dombresson a fermé, et la boucherie de Chézard aussi», indique Jean-Philippe Schenk, gérant du magasin Landi Val-de-Ruz. «Une équipe de personnes veut passer à l'action pour redynamiser ce marché. Ce serait une Maison du terroir avec des produits ciblés.» Elle regrouperait notamment une laiterie, une

boucherie et une boulangerie. Ce projet devra être décidé avec le repreneur de la station-essence. En outre, Landi Val-de-Ruz est aussi très intéressé. «On vend nos produits locaux au magasin, mais c'est mal vu. On est en conflit avec Fenaco sur ce point», regrette le gérant. S'il voit le jour, ce commerce serait indépendant de Fenaco et permettrait une plus grande liberté d'action. «On pourrait proposer les produits que nous voulons.» Le chef du Service de l'agriculture Pierre-Ivan Guyot a trouvé «l'idée excellente». Toutefois, il a signalé une seule réserve: «On ne peut pas laisser partir Landi tout seul, il va falloir travailler ensemble.» Jean-Philippe Schenk a répliqué qu'il ne voulait pas de «faiseur de vent».

### NEUCHÂTEL Sécurité et avenir au menu des élus

Trois rapports occuperont, lundi soir, les débats du Conseil général de Neuchâtel. Le premier concerne la nouvelle politique de sécurité de la Ville de Neuchâtel. Le deuxième concerne Prévoyance.ne qui devrait faire l'objet d'une garantie des prestations dues au personnel des entreprises et corporations affiliées. Le troisième rapport évoquera la participation de la Ville aux travaux de l'Alliance des Neuchâtel du monde. Une interpellation du groupe popvertssol relatif à l'avenir des baraquements de l'armée à Plainnes-Roches viendra se greffer au menu. De même qu'une résolution socialiste demandant aux citoyens de rejeter l'initiative Ecopop. ● FLV

### MARIN

#### Jonction sur Bienne ouverte depuis hier

Depuis hier, la sortie de la jonction de Marin pour les automobilistes en provenance de Neuchâtel est ouverte. Elle conduit directement sur le giratoire en direction des centres commerciaux, notamment de Marin-Centre. L'accès direct à la Migros reste quant à lui toujours fermé. Les automobilistes sont invités à l'emprunter afin de décharger le trafic sur l'avenue des Champs-Montants. Pour les automobilistes voulant se rendre au centre commercial Marin-Ouest (Manor, Jumbo), ainsi qu'à l'avenue des Champs-Montants, la sortie actuelle Saint-Blaise (n°15) reste en service. ● RÉDCOMM

### MÉMENTO

**PORTES OUVERTES Exposition au Cifom.** Les photos de l'expo Anti-chambre seront présentées demain lors de la journée Portes ouvertes du Cifom, à La Chau-de-Fonds. Le photographe du Val-de-Ruz Patrice Schreyer y dévoile des portraits de personnes âgées.



RICHARD LEUENBERGER

### CORCELLES-CORMONDRECHE

**Réception pour Laurent Favre.** Hier soir le Conseil communal de Corcelles-Cormondrèche a organisé une réception en l'honneur de Laurent Favre, conseiller d'Etat fraîchement entré en fonction et qui réside dans cette commune. Le natif de Val-de-Travers a partagé un apéritif avec les autorités, les présidents des sociétés locales, les commerçants et artisans aux caves du Prieuré, avant qu'une verrée ne soit offerte à la population dans la Grand-Rue, à Cormondrèche. ● FLV

**CRESSIER** Les travaux se sont parfaitement déroulés.

## Pont CFF à nouveau praticable

Depuis hier matin un peu après 10 heures, les automobilistes peuvent à nouveau emprunter le pont CFF située à l'extrême est de Cressier et permettant de rallier l'autoroute A5 ou Le Landeron. Durant les quatre semaines de fermeture du tronçon, ce pont datant de 1913 et enjambant des voies CFF n'a pas seulement subi une cure de jouvence. Il a carrément été changé pour ne plus limiter le passage poids lourds aux 28 tonnes et pour permettre celui des trains à deux étages.

Cela lors d'une opération extrêmement spectaculaire durant la nuit du 4 au 5 octobre. Devant quelques dizaines de curieux, le tablier du pont routier, fort de ses 322 tonnes le tablier du point et les 33 tonnes du cadre métallique ont été soulevés d'un bloc par la

plus grande grue de Suisse (note édition du 6 octobre). Posé en contrebas de l'actuel, à côté du chemin des Devins, l'ancien pont est en train d'être démonté et toutes ses pièces triées afin d'être soit recyclées, soit éliminées.

«Dans l'ensemble, tout s'est bien déroulé», remarque Ursula Otter, directrice de travaux au Service cantonal des ponts et chaussées. «Vu la difficulté de l'ouvrage, notamment le fait de passer sur des voies CFF, nous avons rencontré pas mal de problèmes techniques, mais nous sommes parvenus à tous les résoudre, et les délais ont été tenus.»

Et Ursula Otter de se réjouir qu'aucun incident ne soit survenu. «Seule une dame est passée outre les signalisations et s'est retrouvée, avec sa voiture, dans les barrières posées par l'entreprise chargée de l'ouvrage.»

Même son de cloche du côté des autorités de Cressier. «Nous avons zéro problème à relever», note le président de commune Joël Boulogne, qui poursuit. «Il y a juste eu quelques intrus qui ont emprunté la route des vignes avant qu'une signalisation explicite et des barrières ne soient posées. Mais il n'y a eu aucune plainte, malgré la période des vendanges.» Et puis, «la police a installé un radar au tout début des travaux au chemin des Devins, où certains automobilistes roulaient à vive allure».

A voir le trafic qui a emprunté ce chemin quatre semaines durant, les riverains devraient retrouver une certaine quiétude: «Si tout se déroulait toujours aussi bien, nous vivrions dans un monde idéal», conclut le président de commune. ● FLV

**ne.ch**

RÉPUBLIQUE ET CANTON DE NEUCHÂTEL  
DÉPARTEMENT DE LA JUSTICE,  
DE LA SÉCURITÉ ET DE LA CULTURE

**Office des poursuites**

**Vente: Maison d'habitation à Bevaix**

**Date et lieu des enchères:** le vendredi 5 décembre 2014 à 14h00 à La Chaux-de-Fonds, Av. Léopold-Robert 10, grande salle du tribunal au 2<sup>ème</sup> étage

**Cadastre: Bevaix**

Désignation du bien-fonds à vendre:

**Bien-fonds no. 4321:** Plan folio 109, Vignes des Rochettes jardin (1'858 m<sup>2</sup>), accès, place (147 m<sup>2</sup>) habitation No. de construction 85, Rue des Rochettes 15 (376 m<sup>2</sup>) garage No. de construction 129 (45 m<sup>2</sup>) remise No. de construction 1767 (6 m<sup>2</sup>)

**Total surface:** 2432 m<sup>2</sup>

**Estimation:**  
cadastrale 2011 CHF 2'221'000.00  
de l'expert 2014 CHF 2'330'000.00

**Vente requise par le(s) créancier(s)** gagiste en 1<sup>er</sup> rang

**Délai de production:** 19 septembre 2014

**Renseignements:**

auprès de l'Office des poursuites, Av. Léopold-Robert 63, case postale 1204, 2300 La Chaux-de-Fonds, 032 889 71 50.

**Notre site internet:** [www.ne.ch/ventesimmobilières](http://www.ne.ch/ventesimmobilières)

**Visite le:** mercredi 12 novembre 2014 à 10h00 sur inscription auprès de l'Office des poursuites, Av. Léopold-Robert 63, case postale 1204, 2300 La Chaux-de-Fonds, 032.889.71.50

Les conditions de vente comprenant l'état des charges et le rapport d'expertise seront déposées à l'office des poursuites dès le 15 octobre 2014. Elles resteront à disposition des intéressés jusqu'au jour de la vente.

Les enchérisseurs devront se munir d'une pièce d'état civil (acte de naissance, livret de famille) ou d'un passeport, et pour les sociétés, d'un extrait du Registre du commerce. Ils sont rendus attentifs aux dispositions de la loi fédérale sur l'acquisition d'immeubles par des personnes à l'étranger du 16 décembre 1983 (LFAIE). A cet effet ils devront se conformer au chiffre 1 des conditions de vente. Des garanties de paiement seront exigées avant le prononcé définitif de l'adjudication.

OFFICE DES POURSUITES

Hôpital neuchâtelois

**L'Hôpital vous invite !**

**Portes ouvertes du Centre du sein**

L'HNE est particulièrement heureux de vous associer à l'inauguration de son Centre du sein, qui, dès son ouverture le 17 novembre proposera, grâce à une équipe médicale, soignante et paramédicale de haut niveau, une prise en charge coordonnée des patients, véritables partenaires de la définition de leur projet de soins

**Samedi 15 novembre 2014 sur son site de La Chaux-de-Fonds**

**10h00 à 16h00 : visite du Centre du sein, rencontre avec ses professionnels et ateliers** (yoga, sophrologie, maquillage, conseil en image), stands du chirurgien plasticien, de la Ligue neuchâteloise contre le cancer, de Europa Donna et AVAC. **Centre du sein, 6<sup>e</sup> étage**

**Vous pourrez découvrir, en présence de l'artiste, le travail sensible et interpellant de la photographe Wiktoria Bosc, intitulé «Belle comme vous êtes».**

**14h30 à 16h30 : le cancer chez la femme jeune, cycle de conférences, salle polyvalente, 2<sup>e</sup> étage**

**Introduction**

Dresse Marie-José Chevènement, médecin-chef du Centre du sein de l'HNE

**Comment explore-t-on un sein ?**

Dr Sofiane Derrouis, médecin adjoint, département d'imagerie de l'HNE

**Le cancer du sein chez la femme jeune**

Dresse Marie-José Chevènement, médecin-chef du Centre du sein de l'HNE

**Les traitements oncologiques : bénéfiques et risques**

Dresses Agnès Auteri et Amina Chouiter, médecins adjointes, département d'oncologie de l'HNE

**Cancer du sein et fertilité**

Dr Patrick Chabloz, médecin-chef, responsable de l'Unité de fertilité de l'HNE

**Reconstruction mammaire**

Dr Olivier Bauquis, spécialiste en chirurgie plastique et reconstructive, médecin associé au CHUV et consultant à l'HNE.



**L'EXPRESS** arc PRESSE

**Editeur:**  
Jacques Matthey

**Rédacteur en chef (resp.):**  
Nicolas Willemin

**RÉCEPTION**

Pierre-à-Mazel 39, 2002 Neuchâtel  
Tél. 032 723 53 00  
**Ouverture:** du lundi au vendredi, 8 h à 12 h et 13 h 30 à 17 h

**ABONNEMENTS**

Pierre-à-Mazel 39, 2002 Neuchâtel  
Tél. 032 723 53 90  
Fax 032 723 53 99  
Adresse E-mail: [clientele@lexpress.ch](mailto:clientele@lexpress.ch)

Tarifs pour la Suisse  
**3 mois Fr. 104.50** **6 mois Fr. 199.-** **12 mois Fr. 381.-**

Annuel web Fr. 199.-  
Mensuel web Fr. 17.50

Y compris TVA 2,5%

**PUBLICITÉ**

**Régie des annonces:** Publicitas SA  
rue Saint-Maurice 4, 2001 Neuchâtel  
Tél. 032 729 42 42  
Fax 032 729 42 43

**Ouverture:** du lundi au vendredi, 8 h à 12 h et 13 h à 17 h 30 (vendredi: 17 h).

**Délais:** 2 jours avant la parution à 12 h.  
Edition du lundi: jeudi à 12 h.

**Avis mortuaires, naissances et tardifs:**

Du lundi au vendredi, les avis susmentionnés sont à remettre à la réception de Publicitas. En dehors des heures d'ouverture (jusqu'à 19 h) ainsi que les dimanches et jours fériés, (de 16h30 à 19 h), ces avis sont à déposer rue de la Pierre-à-Mazel 39, ou à communiquer par téléphone au **032 723 53 97**, par fax au **032 723 53 79** ou par e-mail à l'adresse [carnet@lexpress.ch](mailto:carnet@lexpress.ch)

renault.ch

**FAITES UN GESTE POUR L'ENVIRONNEMENT.  
OPTEZ POUR LA SOBRIÉTÉ DES MODÈLES RENAULT.**



DÈS 3,6 L/100 KM<sup>1</sup>



100% ÉLECTRIQUE



DÈS 3,4 L/100 KM<sup>2</sup>

**FR. 2 500.- MINIMUM DE RÉCOMPENSE POUR VOTRE VOITURE DE PLUS DE 8 ANS.**

Roulez plus propre et profitez-en, grâce à Renault, le champion européen en émissions de CO<sub>2</sub>. Si vous échangez votre voiture d'au moins 8 ans contre un véhicule neuf Renault, nous vous offrirons Fr. 2.500.-<sup>3</sup> ou plus. Vous avez tout à y gagner et l'environnement aussi. Optez maintenant pour Renault. Plus d'infos sur [www.renault.ch](http://www.renault.ch)



<sup>1</sup> Captur ENERGY dCi 90 Stop & Start, 3,6 l/100 km (équivalent essence 4,0 l/100 km), 95 g CO<sub>2</sub>/km, catégorie de rendement énergétique A. <sup>2</sup> Clio ENERGY dCi 90 Stop & Start, 3,4 l/100 km (équivalent essence 3,8 l/100 km), 90 g CO<sub>2</sub>/km, catégorie de rendement énergétique A. <sup>3</sup> La prime de reprise CO<sub>2</sub> de Fr. 2.500.- (en plus de la valeur de reprise) est valable pour toute reprise d'un véhicule particulier de plus de 8 ans à l'achat d'un nouveau modèle Renault. L'achat ne peut être effectué que par la même personne que celle indiquée sur le permis de circulation de l'ancien véhicule. L'ancien véhicule qui sera échangé contre un nouveau modèle Renault doit être immatriculé depuis au moins 6 mois et encore en état de rouler. Modèles illustrés (options incl.): Captur ENERGY TGe 90, 4,9 l/100 km, 113 g CO<sub>2</sub>/km, catégorie de rendement énergétique C, prix catalogue Fr. 24.350.-, moins prime eco champion Fr. 2.000.-, moins prime de reprise CO<sub>2</sub> Fr. 2.500.- = Fr. 19.850.-. ZOE Life, consommation d'énergie 16,3 kWh/100 km (équivalent essence 1,8 l/100 km), 0 g CO<sub>2</sub>/km, émissions de CO<sub>2</sub> issues de la production d'électricité 18 g/km, catégorie de rendement énergétique A, prix catalogue Fr. 23.950.-, moins prime eco champion Fr. 1.000.-, moins prime de reprise CO<sub>2</sub> Fr. 2.500.- = Fr. 20.450.-. Clio R.S. 200 EDC, 6,3 l/100 km, 144 g CO<sub>2</sub>/km, catégorie de rendement énergétique E, prix catalogue Fr. 31.700.-, moins prime eco champion Fr. 4.000.-, moins prime de reprise CO<sub>2</sub> Fr. 2.500.- = Fr. 25.200.-. Moyenne des émissions de CO<sub>2</sub> de tous les véhicules neufs vendus en Suisse 148 g/km. Offre réservée aux clients particuliers sur véhicules particuliers (sauf Twizy) dans le réseau Renault participant en cas de signature du contrat jusqu'au 31.12.2014. Le Groupe Renault est leader européen en émissions de CO<sub>2</sub>, avec des émissions moyennes de CO<sub>2</sub> de 114,7 g/km\*, données basées sur les nouvelles immatriculations de VP neufs au premier semestre 2013. \* Données correspondant à la valeur globale calculée conformément au règlement R (CE) 715/2007. Source: AAA-DATA (Association Auxiliaire de l'Automobile).

**LES BRENETS** Pour couvrir ses besoins de liquidités, l'exécutif propose au Conseil général d'emprunter près de 800 000 francs. Le Locle pourrait l'imiter.

# Emprunt pour renflouer la caisse

ROBERT NUSSBAUM

Surprise à la lecture d'un des rapports qui seront soumis au législatif des Brenets lundi prochain. «Le Conseil communal a pris la décision de soumettre à l'accord du Conseil général une demande d'emprunt exceptionnelle de 782 000 francs afin de pallier le manque récurrent de liquidités.»

Signe de problèmes financiers de la commune des bords du Doubs ou simple jeu comptable? «Ce n'est pas la première fois que nous le faisons et je ne pense pas que l'on soit la seule commune à pratiquer ainsi», répond l'administrateur communal André Faessler. Il explique que la commune dispose certes de réserves comptables sur lesquelles elle peut prélever, mais que ce ne sont que des chiffres, «il n'y a pas d'argent concret». Comme pour certains amortissements à rembourser cash, Les Brenets ont parfois, pour des questions de timing, des difficultés à payer ce qu'ils doivent à échéance fixe avec des rentrées parfois aléatoires, comme les impôts rétrocédés par l'Etat.

Faute d'avoir pu atteindre Yolande Hügli, présidente de l'exécutif brenassier et responsable des finances, nous nous sommes tournés vers son collègue Marc Eichenberger pour savoir si cet emprunt témoignait de grosses difficultés de la commune. «Pas du tout. Ce n'est absolument pas le signe d'une mauvaise santé financière. Je dirais au contraire que notre commune est même l'une des plus saines du canton.» André Faessler ajoute que ce n'est pas cette question de liquidités qui permet d'avoir une vision de la bonne, ou mauvaise, gestion d'une commune, mais les comptes.



La commune des bords du Doubs va bien d'un point de vue financier, dit le conseiller communal Marc Eichenberger. Mais les nuages pourraient s'accumuler. ARCHIVES RICHARD LEUENBERGER

Coup de fil – au hasard – à La Sagne, pour savoir si d'autres communes pratiquent en effet l'emprunt pour régler des questions de liquidités. «Oui, nous avons eu recours à l'emprunt à cause d'un manque de liquidités, mais pas dernièrement», signale l'administrateur Christian Musy. Lui note que cela dépend aussi du résultat comptable de la commune, positif à La Sagne pour 2013, une commune qui est bénéficiaire aussi de la péréquation financière cantonale. Ce qui

aide. Un autre administrateur d'une commune du Bas estime que cette question de liquidités est compliquée à gérer, surtout si la commune est en déficit, ce qui est le cas des Brenets à hauteur de 261 000 francs aux comptes 2013. Mais il estime que c'est tout de même assez rare d'emprunter comme ça pour assurer la trésorerie.

## Les soucis du Locle

«Pour le moment, nos finances permettent d'assurer les liquidi-

tés. Mais, pour 2015, il faudra réfléchir.» Au Locle, ville du Haut voisine des Brenets qui va bien, le conseiller communal responsable des finances, Claude Dubois, fait une réponse en deux temps. Car il ajoute: «En fait, je pense qu'on sera forcé d'emprunter comme Les Brenets.» Pourquoi? Parce que la donne sera chamboulée avec la nouvelle répartition de l'impôt des personnes morales et la création d'un fonds de répartition dans lequel «on devra verser

30% et en recevoir peut-être 10 ou 12%», estime le conseiller communal loclois.

Ces soucis sont partagés par Marc Eichenberger aux Brenets, le seul village fortement industrialisé du Haut. «On va perdre la moitié de l'impôt sur les frontaliers», relève-t-il. A la clé, plus qu'un emprunt pour garantir les liquidités. La commune devra trouver des solutions, explique-t-il, qui passeront peut-être par une baisse des prestations à la popu-

## DANS LE JURA

Vers la fin 2013, à court de liquidités, la municipalité de Delémont s'était adressée à la commune voisine de Courtételle pour assurer les salaires de décembre. Cette dernière avait alors prêté 500 000 francs au chef-lieu jurassien, sur un mois, à un taux défiant toute concurrence: 1%. Ce prêt avait fait tiquer le Service des communes, qui n'avait pas été mis dans la confiance... **GST**

lation, qu'il juge excellentes et à développer en terme de sécurité face au trafic et à l'accueil des enfants en particulier, ou une hausse d'impôts. Actuellement, avec un coefficient de 67 (pour 123 à l'Etat), Les Brenets sont, à cet égard, la commune la moins chère du Haut.

## Dans le haut du tableau

«La démarche des Brenets n'a rien d'exceptionnel», juge pour sa part le chef du Service des communes, Pierre Leu. A un moment particulier, une commune peut se retrouver face à des difficultés de trésorerie, même si l'emprunt est en général lié à un investissement, explique-t-il. Mais ces difficultés ponctuelles ne sont pas liées à la situation générale de la commune. «En terme de capacité financière, Les Brenets joue dans le haut du tableau cantonal», confirme-t-il. Et, même après l'harmonisation et la redistribution de l'impôt sur les personnes morales qui développera ses effets sur 2015, la commune devrait y rester. **G**

**LA CHAUX-DE-FONDS** Des indices après le sinistre de jeudi.

## Un incendie par négligence?

«Les premiers éléments de l'enquête pointeront l'incendie par négligence, mais nous n'avons pas plus de détails pour le moment.» Voilà ce que pouvait dire, hier, la procureure en charge de l'affaire, Vanessa Guizzetti, à propos du violent incendie qui s'est déclaré à la rue du Grenier 20, jeudi, à La Chaux-de-Fonds.

Avant-hier, la police scientifique n'avait pas encore pu se rendre sur les lieux du sinistre, la fumée et le monoxyde de carbone étant encore présents en trop grande quantité. «Nous avons utilisé des ventilateurs à haut débit pour vider les locaux de l'épaisse fumée qui s'est dégagée dans tout l'immeuble», explique Thierry König, le commandant du SIS des Montagnes neuchâteloises. «Nous avons coupé cette ventilation jeudi en fin de soirée, puis laissé les fenêtres ouvertes toute la nuit, afin de permettre aux gaz nocifs de s'échapper naturellement.»

Jeudi soir, tous les locataires de l'immeuble avaient pu être



Douze personnes étaient piégées dans l'immeuble. LUCIEN CHRISTEN

relogés, grâce au travail conjoint des services sociaux de la Ville et de la protection civile. «La plupart des gens ont dormi chez leurs proches ou chez des amis. Seuls cinq d'entre eux ont été hébergés dans l'abri de protection civile de Numa-Droz», précise le commandant.

«Nous venions justement de terminer un cours de répétition avec le groupe d'intervention d'urgence

(GIR) de la protection civile. A peine partis, nous avons reçu une alarme, bien réelle cette fois-ci», raconte Darryl Jeanneret, membre du GIR. «Nous avons accueilli un couple de personnes âgées et une famille avec une petite fille. Etonnement, ils n'allaient pas si mal. Nous leur avons fourni des vêtements, de la nourriture, des couvertures et des lits, mais surtout, nous avons parlé d'autre chose, afin de détendre l'atmosphère. Ça fait du bien de se sentir utile.»

Concernant les appartements, ils sont à nouveau accessibles depuis hier matin. «Il n'y a plus de risque pour la santé, mais on sent encore fortement la fumée et la saie a laissé passablement de marques. Des entreprises de nettoyage spécialisées devront être contactées. Il n'y a en revanche pas de dégâts des eaux conséquents», reprend Thierry König.

Les locataires ont d'ailleurs été surpris par l'apparence de leurs habitations, il n'est donc pas exclu qu'ils ne rentrent pas chez eux encore ces prochains jours. **LCH**

**TRIBUNAL DU JURA** Un employé des services sociaux jugé.

## Il volait les deniers de l'Etat

On ne peut plus lucide cet ancien employé du Service de l'action sociale (SAS) de la République et canton du Jura. De 2004 à juillet 2013, date de son licenciement sec, il a chouravé 67 500 francs à l'Etat. Le quin-quagénaire a reconnu les faits. Hier devant le tribunal de première instance à Porrentruy, il a expliqué qu'il n'en menait pas large. Il regrette ses actes. Sa santé vacille. La semaine dernière, il a été victime d'un infarctus, le quatrième depuis 2003. Il a évidemment perdu son emploi, rétribué à plus de 7000 francs par mois. Le juge pénal Pascal Chappuis l'a condamné à une année et demie de privation de liberté avec sursis pendant deux ans pour abus de confiance et gestion déloyale.

Cet employé de commerce doit, s'il le peut un jour, rembourser la somme dérobée. Plus 6000 francs de frais judiciaires. Mais ce n'est pas pour demain. Il est bientôt au bout de son chômage. «J'ai effectué plus de 200

postulations. Bien sûr, toutes négatives. Dans ma branche, je suis scié. Il faudrait être taré pour me proposer du boulot!» L'homme espère rebondir dans un métier qui touche à la nature (horticulteur, paysagiste).

## «J'aurais continué»

Collaborateur de l'Etat depuis fin 1997, ce Jurassien a démarré son petit manège bien avant 2004. Mais, grâce ou à cause de la prescription, il ne sera pas poursuivi pour ses malversations antérieures à cette année-là. En début d'audience, l'avocat du prévenu, sans travestir la gravité des faits, a tout de même rappelé que son client avait pu piquer cette somme en toute quiétude. D'abord dans la caisse, ensuite en remplissant de simples quittances. «C'est le système qui est défaillant. Pour effectuer pareil prélèvement, il faudrait instaurer le principe des quatre yeux, soit deux signatures. Le canton n'a pas été attentif sur ce coup-là, d'autant que mon client a rencontré des problè-

mes d'alcool en 2005, qui lui avaient d'ailleurs valu un avertissement.»

La représentante du Gouvernement, partie civile dans cette affaire, a expliqué que la cellule du SAS était très petite (trois personnes plus un apprenti). Mais que des modifications de procédure sont en cours.

Le juge pénal a voulu savoir pourquoi l'employé s'était servi dans la caisse de la Lavi, organisme qui vient au secours de gens dans le besoin. «Des petits montants au début. Puis 19 400 francs en 2011, 23 000 en 2012, 15 000 jusqu'en juillet 2013. Pourquoi cette explosion?» «Pour payer des factures. C'était un moyen facile d'avoir de l'argent. Surtout qu'on ne me demandait rien.» Moue dubitative de Pascal Chappuis, eu égard aux nombreuses poursuites du prévenu.

Le comptable, qui était allé trouver un psy en son temps – «Mais il était plus fou que moi» –, a avoué à la barre qu'il aurait continué de se servir là où il y avait s'il n'avait pas été coincé. **GST**

# VOUS ÊTES TÉMOIN D'UN ÉVÉNEMENT?



ARCINFO

MOBILE

## CHARGEZ L'APPLICATION

ARCINFO, ENVOYEZ-NOUS UNE PHOTO ET DEVEZ TÉMOIN LECTEUR

DISPONIBLE SUR



Votre spécialiste  
neuf &  
rénovation

Prix d'usines



**PORTES OUVERTES**  
du 7 au 17 NOVEMBRE  
de 09.00h. à 20.00h.  
**DIMANCHES COMPRIS**

# CUISINES

**Offre immédiate !**  
prenez vos plans et mesures

**STYLROC-DIFFUSION SA** En Chamard 61 - 1442 Montagny-près-Yverdon  
Tél. 024 447 40 10 - [www.stylroc.ch](http://www.stylroc.ch)



depuis 28 ans à votre service

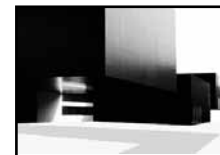

**Spécialiste en achats**  
**Spécialiste en logistique/**  
**achats**

**Formation**  
**continue**



**Hes·so**  
Haute Ecole Spécialisée  
de Suisse occidentale  
Fachhochschule Westschweiz

Deux formations  
pratiques et des  
intervenants  
de terrain pour  
développer vos  
compétences  
théoriques et  
pratiques dans le  
domaine commercial  
et/ou logistique.

**Déroulement:**  
Entre janvier et octobre 2015  
(selon la formation et son lieu)

**Coût des formations:**  
Spécialiste en achats CHF 2'500.-  
Spécialiste en logistique/achats CHF 4'800.-

**Lieu des cours:**  
HEG Arc, Neuchâtel  
ou ceff COMMERCE, Tramelan

**Séances d'information:**  
17 nov. • 17h30 • ceff ARTISANAT, Moutier  
24 nov. • 18h00 • HEG Arc, Neuchâtel

**Renseignements & inscriptions**  
HEG Arc, Neuchâtel  
Tél.: +41 32 930 20 20  
FormationContinue.gestion@he-arc.ch  
[www.heg-arc.ch](http://www.heg-arc.ch)

**AVENIR**  
**FORMATION**

**ceff**  
CENTRE DE COMMERCE PROFESSIONNELLE  
DE LA HAUTE-LOZÈRE

ceff COMMERCE, Tramelan  
Tél.: +41 32 942 62 00  
formation.continue@ceff.ch  
[www.ceff.ch/ceff-commerce](http://www.ceff.ch/ceff-commerce)

**haute école**  
neuchâtel berne jura

**arc**

**gestion**  
neuchâtel delémont



# CROSSTREK

## FORESTER 4x4 CROSSTREK DÈS FR. 37'900.-.

**Vous**  
**économisez**  
**Fr. 4'250.-**

**Pack Crosstrek:**

- Intérieur cuir bicolore noir/beige ou noir/rouge (au choix)
- Système de navigation (DAB+)
- Porte-skis et porte-vélos
- Protection avant
- Protection arrière

**Valeur: Fr. 6'150.-**  
**Vous payez: Fr. 1'900.-**

**SUBARU**  
Confidence in Motion

Modèle présenté: Subaru Forester 2.0i AWD Swiss, Lineartronic, 5 portes, 150 ch, catégorie de rendement énergétique E, CO<sub>2</sub> 150 g/km, consommation mixte 6,5 l/100 km. Prix catalogue Fr. 36'000.-. Plus Fr. 850.- pour la peinture métallisée. Plus Fr. 1'900.- pour le Pack Crosstrek (valeur: Fr. 6'150.-). Total: Fr. 38'750.-. Même modèle en couleur Crystal Black Silica: Fr. 37'900.-.

[www.subaru.ch](http://www.subaru.ch) SUBARU Suisse SA, 5745 Safenwil, tél. 062 788 89 00. Concessionnaires Subaru: env. 200. [www.multilease.ch](http://www.multilease.ch). Prix nets conseillés sans engagement, TVA de 8% comprise. Les prix sont susceptibles d'être modifiés à tout moment. Moyenne de toutes les voitures neuves vendues en Suisse (toutes les marques): CO<sub>2</sub> 148 g/km.

LA MARQUE 4x4 DES SUISSES

**MULTIMÉDIA**  
**Pour bien écrire sans plume**

Les claviers remplacent les stylos. Pour écrire à son aise, il faut savoir choisir le traitement de texte approprié à ses besoins.

PAGE 16

**NEUCHÂTEL** Le musicien à la pop mutante sera en concert ce soir au Queen Kong Club.

# Même les synthétiseurs créent de l'émotion avec Thomas Azier

**LE CONTEXTE**

Après avoir séduit le public de la dernière édition de Festi'neuch, Thomas Azier revient présenter sa pop mutante dans l'intimité du Queen Kong Club ce soir.

VINCENT DE TECHTERMANN

On imaginerait facilement Thomas Azier capitaliser sur son apparence de post-adolescent torturé pour toucher un large public. C'est pourtant bien au travers d'une musique toute personnelle qu'il est en train d'y parvenir.

On lui attribue facilement les faveurs de Stromae, avec lequel il a travaillé à l'album «Racine carrée» et assuré les premières parties de concert. Ou encore de Woodkid qui l'a «découvert». Deux parrains qui retiennent toute l'attention.

**Azier sans Stromae**

Pourtant, son succès et sa reconnaissance, il ne les doit qu'à la qualité et à l'originalité de sa musique. A la fois sombre et accessible, froide et émotive, elle est empreinte à de nombreuses époques sans pour autant tomber dans le pastiche.

Les racines de Thomas Azier remontent sans doute à la new wave des années 1980 et à ses envolées néoromantiques.

Trop jeune pour avoir connu cette période, il partage pourtant avec cette musique un goût pour la mélancolie et la solitude. Néerlandais d'origine, il s'installe peu avant ses vingt ans à Berlin pour se consacrer à son art.

Dans cette ville qui héberge autant de musiciens, Thomas Azier peine à trouver sa place



Electron libre de la pop, Thomas Azier décloisonne les genres. SP

face à une hégémonie techno et house minimale qui ne laisse que peu de place pour une pop plus lyrique. Dans les superficialités de la nuit, il explore alors sa solitude et accumule les expériences qui nourriront ses chansons.

Outre cette quête solitaire, Thomas Azier retrouve dans la new wave les synthétiseurs et les boîtes à rythmes à l'ancienne qui donnent une fausse impression de naïveté à ses compositions. Si au premier abord, cet au-

teur interprète peut passer pour une énième tentative de mise au goût du jour de la synth pop à tendance corbeau, une écoute plus attentive laisse apparaître une musique de loin plus subtile et inspirée.

**Premier album**

Thomas Azier insufflé une large part d'émotion dans chacun de ses titres et fait voler en éclat le moule un peu apathique de la new wave dans lequel on le cantonnerait trop facilement. «Ghostcity», extrait de son premier album «Hylas», est en ce sens hautement révélateur. Si le début du morceau rappelle la période «Black Celebration» de Depeche Mode, le refrain l'entraîne rapidement dans une dynamique teintée de réminiscences que les Bee Gees ne renieraient pas.

Thomas Azier semble ainsi aimer forcer sur les contrastes tout en respectant une certaine cohérence, ce que la palette vocale qu'il couvre lui permet tout particulièrement. Sur fond de pop, il décloisonne les genres, laissant ses synthétiseurs s'emballer dans une épopée disco ou calmant le tempo avec un chant doux. On pense dans ces moments à James Blake ou à SOHN, alors que dans d'autres, les références sont moins avouables, presque coupables. Si Thomas Azier sait jouer avec sa sensibilité, il aime aussi flirter avec le kitsch et jouer les funambules du bon goût. Ce travail dépasse la simple fonctionnalité du divertissement, mais garde toujours l'essentiel en point de mire, les émotions. ●

**INFO+**

Neuchâtel: Queen Kong Club, ce soir, ouverture des portes à 22h

**CONCERTS**

## Yaroslavl' est de retour



Un voyage dans les Balkans en compagnie du chœur Yaroslavl'. SP

Distingué dans l'inépuisable diversité de la tradition liturgique orthodoxe, le nouveau programme du chœur Yaroslavl' est circonscrit, celui-ci, aux chants peu connus des Balkans. On découvrira, parmi les pièces les plus significatives de l'Europe du Sud-Est des œuvres byzantines de Grèce, du Mont-Athos, de l'Ecole d'Athènes, de l'Ecole serbo-byzantine, de la tradition bulgare, ainsi que quelques œuvres polyphoniques de compositeurs roumains.

Fort de ses études musicales, formé en chant byzantin auprès d'un moine, mais surtout impressionné par la pureté, la beauté du chant, le Neuchâtelois Yan Greppin a créé le chœur Yaroslavl' en septembre 2008. Accompagné de 16 choristes, dont 8 solistes, il a fait connaître, ou révélé, des pages sublimes de diffé-

rentes traditions, et cela a captivé, sans accompagnement d'instruments, conformément à l'esprit orthodoxe.

L'ensemble Yaroslavl' sera entouré des membres du chœur Liniya composé d'une quinzaine d'enfants ou adolescents qui entonneront quelques pièces des Balkans. Depuis juin dernier, ces jeunes choristes, dont ce sera la première exécution publique, s'entraînent sous la direction de Véronique Hammann, elle-même soliste de Yaroslavl'. Les concerts ont lieu à la Collégiale à Neuchâtel, à l'église de l'Epiphanie à Bienne, au Sacré-Cœur à La Chaux-de-Fonds où sont annoncés des chants aux bougies.

● DENISE DE CEUNINCK

● Neuchâtel, Collégiale, le 12 novembre à 20h. Bienne, Eglise de l'Epiphanie, le 15 novembre à 20h. La Chaux-de-Fonds, Sacré-Cœur, le 16 novembre à 17h.

**MÉMENTO**
**LA CHAUX-DE-FONDS**

**Magie de la harpe.** Invitée par les CMC et l'ABC, Frédérique Cambreling, l'une des grandes harpistes contemporaines, sera en concert mardi à 20h30 au théâtre ABC. Soliste de l'Ensemble intercontemporain, professeur au Conservatoire national supérieur de Paris et membre du Trio Salzedo, cette artiste rare met en lumière tous les répertoires: de Mozart à Aperghis, Berio, Holliger, Isang Yun en passant par le jeune compositeur Vincent-Raphaël Carinola, qui crée des paysages sonores fascinants par un dispositif électro-acoustique amplifiant le son. ●

**LE LIVRE DE LA SEMAINE**

**DOMINIQUE BRESSOUD**  
LIBRAIRIE  
UNE PETITE  
PROSE,  
BOUDRY

**«Gatti's Variétés»**

Au 19<sup>e</sup> siècle, nombre de Tessinois venant de vallées trop pauvres pour les nourrir ont traversé, souvent à pied, la France pour rejoindre l'Angleterre. Carlo Gatti était l'un d'entre eux. Dans la Londres victorienne, avec un sens inné de l'entreprise et beaucoup d'imagination, il a créé des commerces qui ont changé la vie de beaucoup de Londoniens: les femmes surtout, pouvaient se réunir dans de petits cafés, bien loin des pubs enfumés, et les grands comme les petits ont pu déguster des crèmes glacées à un penny vendues dans la rue. Pour pouvoir répondre à la demande grandissante, il mit même sur pied un transport de blocs de glace venant de Norvège.

Anne Cuneo a choisi de nous présenter ce «bon géant» vu par les yeux d'un enfant qu'il a recueilli. La générosité de Carlo Gatti égalait son sens des affaires et il aidait autant que possible les enfants des rues: à l'époque, il n'était pas rare que les enfants orphelins travaillent dès six ans 10 heures par jour. Anne Cuneo a, à partir de données réelles, construit un personnage mythique très attachant; nous découvrons par ses yeux Londres et Paris au temps des diligences et franchissons le Gothard d'avant le tunnel. Un roman d'une grande délicatesse, à déguster une glace à la main. ●

● «Gatti's Variétés», Anne Cuneo  
Bernard Campiche éditeur, 343 pages

**LES BONS PLANS DE... RÉGINE BINDÉ**

**AUX MILLE ET UNE SAVEURS**

A deux pas de Neuchâtel, au milieu du village de Saint-Blaise, un petit palais vous invite à explorer les saveurs de tous les orient. Finement décoré, entre l'auberge et l'Alhambra, un équilibre subtil entre abondance et simplicité. Le maître de ces lieux vous accueille avec chaleur, sans être pressant, il a le don de vous guider vers des voyages gustatifs qui vont de la Bretagne au Liban. Il innove, il connaît les mélanges savants. La petite crêpe anodine prend des airs de découverte, elle se révèle, les papilles tombent sous le charme. Il sait choisir les boissons pour accompagner tous vos mets avec une superbe justesse. Les desserts naviguent entre douceurs orientales et bretonnes. La touche finale, c'est le thé servi sur un plateau miroir avec son petit sablier pour le décompte de l'infusion.

● Sucré-Salé, Grand'Rue 8 - St-Blaise - Tél.: 032 753 05 45

**UN CŒUR DE RELOOKEUSE**

Si votre appartement manque de vie, sa vue vous fait hausser quotidiennement les sourcils, le transformer sans vous ruiner, vous apaiserait. La rencontre avec Sylvie est déterminante. Cette relookeuse hors pair fait des miracles. Un premier rendez-vous permet de lui expliquer vos désirs ou vos doutes. Des jours de vacances se profilent et les clés de votre logis remises à des mains expertes. Lâcher-prise et carte blanche sont nécessaires. Elle mettra en évidence des meubles ou des objets laissés dans un coin, apportera de la lumière dans une pièce, recyclera caisses et cartons. A votre retour, vous serez bluffés par son travail, tout est agencé avec goût, elle amène à votre cadre de vie, de l'idée. Elle dynamise l'ensemble en s'appropriant uniquement de ce qui est déjà existant. Un bon plan!

● Sylvie: 079 246 86 83 - A partir du 18 novembre.

**GRÂCE ET ÉLÉGANCE**

Sa voix si particulière fait vibrer corps et âme. Parfois cristalline, parfois profonde, elle vous ramène vers l'intérieur. Son album «A Thin Line» appartient à la catégorie «sublime». Des notes au piano qui accompagnent un chant imperturbable, une guitare pour soutenir un folk épuré, des cordes, une scie musicale, de cuivres pour entrer dans un monde musical à la fois déroutant et intense. L'étendue du spectre instrumental s'étend à la fois par sa richesse et par la beauté de sa mise en œuvre. Se plonger dans l'univers d'Olivia Pedroli devient une expérience d'apnée totale. Ses morceaux s'imposent et font dériver l'esprit. Il y a chez cette Neuchâteloise une forme de désespoir et d'espoir, une présence scénique belle et mordante, un timbre éthéré, étrangement enraciné.

● Album «A Thin Line» sur [www.oliviapedroli.com](http://www.oliviapedroli.com) - Les 27 et 28 novembre 2014 à La Grange - Le Locle





## Rex

Faubourg de l'Hôpital 16, tél 0900 900 920 (du réseau fixe CHF 0,80/min.)

**Opération casse-noisette - 2D**

11e semaine - 6/6

Réalisateur: Peter Lepeniotis.

EN DIGITAL 2D! Surly est un écureuil malin et ingénieux. A peine débarqué en ville, il repère un magasin de noix avec un stock suffisant pour nourrir tous les animaux de la forêt pendant l'hiver. Mais pour pénétrer cette forteresse, il va avoir besoin d'aide. Assisté de ses amis, il va mettre au point un plan rocambolesque pour organiser le vol du siècle. Evidemment, rien ne va se passer comme prévu.

VF SA 13h15

**Les apparences**

5e semaine - 16/16

Acteurs: Ben Affleck, Rosamund Pike, Neil Patrick Harris. Réalisateur: David Fincher.

VF SA 17h45

**Le labyrinthe**

5e semaine - 12/14

Acteurs: Thomas Brodie-Sangster, Dylan O'Brien, Kaya Scodelario. Réalisateur: Wes Ball.

VF SA 23h15

**Film concert: à la découverte de Max Linder**

1re semaine - Pour tous

Réalisateur: Max Linder.

Film-concert: à la découverte de Max Linder! Avec un accompagnement au piano, Shirley Hofmann! Après une première carrière remarquable en France, Max Linder conquiert Hollywood grâce à deux films burlesques inouïs de drôlerie, qui le sacrent immédiatement "Roi du rire", suscitant l'admiration sincère de Chaplin... Dans "Sept ans de malheur", Max brise un miroir et connaît une longue période d'infortune truffée de gags. Parodie irrésistible du célèbre roman d'Alexandre Dumas, "L'Étroit mousquetaire" est un chef-d'œuvre nonsensique à apprécier à tout âge!

**Sans dialogues** DI 10h

**Samba**

5e semaine - 10/14

Acteurs: Omar Sy, Charlotte Gainsbourg, Tahar Rahim. Réalisateur: Eric Toledano.

Samba, sans-papiers sénégalais en France depuis 10 ans, essaye d'en obtenir. Alice est une cadre qui fait du bénévolat pour une nouvelle vie.

VF DI 12h30, 17h30

**Le Père Noël**

1re semaine - 6/8

Acteurs: Tahar Rahim, Victor Cabal, Philippe Rebbot. Réalisateur: Alexandre Coffre.

EN AVANT-PREMIÈRE À LA FÊTE DU CINÉMA 2014! En ce soir de 24 décembre, Antoine, six ans, souhaite plus que tout au monde faire un tour en traîneau dans le ciel avec le père Noël... Alors quand celui-ci atterrit comme par magie sur son balcon, l'enfant est trop émerveillé pour voir en lui un cambrieur déguisé en père Noël qui parcourt la ville afin de dérober des bijoux dans les beaux appartements désertés. Notre père Noël et son apprenti formeront un duo d'une nuit, escaladant les toits de Paris, chacun à la recherche de son rêve.

VF DI 15h15

**Studio**

Faubourg du Lac 7, tél 0900 900 920 (du réseau fixe CHF 0,80/min.)

**Paradise lost**

1re semaine - 14/16

Acteurs: Benicio Del Toro, Josh Hutcherson, Ana Giarlot. Réalisateur: Andrea Di Stefano.

PREMIÈRE SUISSE! Nick pense avoir trouvé son paradis en rejoignant son frère en Colombie. Un lagon turquoise, une plage d'ivoire et des vagues parfaites; un rêve pour ce jeune surfeur canadien. Il y rencontre Maria, une magnifique Colombienne. Ils tombent follement amoureux. Tout semble parfait jusqu'à ce que Maria le présente à son oncle: un certain Pablo Escobar.

VF LU et MA 15h, 20h30

**Les nouveaux sauvages**

1re semaine - 14/14

Acteurs: Ricardo Darín, Oscar Martínez. Réalisateur: Damián Szifron.

EN AVANT-PREMIÈRE À LA FÊTE DU CINÉMA 2014! Vulnérables face à une réalité trouble et imprévisible, les personnages de Relatos salvajes, traversent la frontière qui sépare la civilisation de la barbarie. Une trahison amoureuse, le retour du passé, une tragédie ou même la violence d'un détail du quotidien sont les détonateurs qui poussent ces personnages vers le vertige que procure la sensation de perdre les étriers, vers l'indéniable plaisir de perdre le contrôle.

VO esp s-t fr/all SA 20h30

**Une nouvelle amie**

1re semaine - 16/16

Acteurs: Romain Duris, Anaïs Demoustier, Raphael Personnaz.

Réalisateur: François Ozon.

EN AVANT-PREMIÈRE À LA FÊTE DU CINÉMA 2014! A la suite du décès de sa meilleure amie, Claire fait une profonde dépression, mais une découverte surprenante au sujet du mari de son amie va lui redonner goût à la vie.

VF DI 20h30

**Le labyrinthe**

5e semaine - 12/14

Acteurs: Thomas Brodie-Sangster, Dylan O'Brien, Kaya Scodelario.

Réalisateur: Wes Ball.

En reliant certains fragments de son passé,

avec des indices qu'il découvre au sein du labyrinthe, Thomas espère trouver un moyen de s'en échapper.

VF DI 15h30, 18h

**Chef**

2e semaine - 8/12

Acteurs: Jon Favreau, Scarlett Johansson, Sofia Vergara. Réalisateur: Jon Favreau.

Carl Casper, Chef cuisinier, préfère démissionner soudainement de son poste plutôt que d'accepter de compromettre son intégrité créative par les décisions du propriétaire de l'établissement. Il doit alors décider de son avenir. Se retrouvant ainsi à Miami, il s'associe à son ex-femme, son ami et son fils pour lancer un food truck. En prenant la route, le Chef Carl retourne à ses racines et retrouve la passion pour la cuisine et un zeste de vie et d'amour.

VO angl s-t fr/all LU et MA 18h.

VF SA 13h15

**Samba**

5e semaine - 10/14

Acteurs: Omar Sy, Charlotte Gainsbourg, Tahar Rahim. Réalisateur: Eric Toledano.

Samba, sans-papiers sénégalais en France depuis 10 ans, essaye d'en obtenir. Alice est une cadre qui fait du bénévolat pour une nouvelle vie.

VF SA 15h30

**Les âmes noires**

1re semaine - 16/16

Acteurs: Marco Leonardi, Peppino Mazzotta, Fabrizio Ferracane.

Réalisateur: Francesco Munzi.

Luigi et Rocco, fils d'un berger proche de la Ndrangheta, la mafia calabraise, sont dans le trafic international de drogue. Luciano, le troisième frère, est berger comme son défunt père assassiné par une famille rivale. Il s'occupe des terres familiales et a décidé de rester à l'écart des activités de ses frères. Malgré ses efforts pour protéger ses proches de cet héritage de violences et de rancœurs, son fils Léo est attiré par ce monde où la loi du sang et le sentiment de vengeance sont maîtres.

VO it s-t fr/all SA 18h

**Le passeur**

1re semaine - 10/14

Acteurs: Jeff Bridges, Meryl Streep, Brenton Thwaites. Réalisateur: Phillip Noyce.

PREMIÈRE SUISSE à Neuchâtel! Dans un futur lointain, les émotions ont été éradiquées en supprimant toute trace d'histoire.

VF SA 23h

**Opération casse-noisette - 2D**

11e semaine - 6/6

Réalisateur: Peter Lepeniotis.

EN DIGITAL 2D! Surly est un écureuil malin et ingénieux. A peine débarqué en ville, il repère un magasin de noix avec un stock suffisant pour nourrir tous les animaux de la forêt pendant l'hiver. Mais pour pénétrer cette forteresse, il va avoir besoin d'aide. Assisté de ses amis, il va mettre au point un plan rocambolesque pour organiser le vol du siècle. Evidemment, rien ne va se passer comme prévu.

VF DI 13h30

**CINÉ RÉGION****LA CHAUX-DE-FONDS**

ABC (032 967 90 42)

**Blind dates**

Di 18h15. VO. 16 ans. De L. Koguashvili

**Neuland**

Sa/lu-ma 20h45. 6 ans. De A. Thommen

**La danse: le ballet de l'opéra de Paris**

Sa 15h. VO. 16 ans. De F. Wiseman

**National Gallery**

Di 15h. VO. 16 ans. De F. Wiseman

**Vibrato**

Di 11h. 7 ans. De J. Veuve

**Mon père, la révolution et moi**

Sa 18h15. VO. 10 ans. De U. Emiroglu

**EDEN**

(0900 900 920 du réseau fixe CHF 0,80/min.)

**Paradise lost**

Di 20h15. Lu-ma 18h, 20h45. 14 ans. De A. Di Stefano

**Interstellar**

Di-ma 14h30. 12 ans. De C. Nolan

**John Wick**

Do 20h30. 16 ans. De D. Leitch

**La légende de Manolo - 2D**

Sa 13h30. 6 ans. De J. R. Gutiérrez

**The Boxtrolls - 2D**

Sa 16h. 6 ans. De G. Annable

**Cure - la vie d'une autre**

Sa 18h30. VO. 14 ans. De A. Staka

**Le labyrinthe**

Sa 23h. 12 ans. De W. Ball

**Marie Heurtin**

Di 12h30. 8 ans. De J.-P. Améris

**Le passeur**

Di 18h. 10 ans. De Ph. Noyce

**PLAZA**

(0900 900 920 du réseau fixe CHF 0,80/min.)

**Interstellar**

Sa 16h30. Sa-di 20h15. Di 11h. Lu-ma 17h,

20h30. 12 ans. De C. Nolan

**Les Boxtrolls - 3D**

Lu-ma 15h. 6 ans. De A. F. Stacchi

**Annabelle**

Sa 23h45. 16 ans. De J. R. Leonetti

**Le père Noël**

Sa 14h30. 6 ans. De A. Coffre

**Le chant de la mer**

Di 15h30. Pour tous. De T. Moore

**Samba**

Di 17h45. 10 ans. De E. Toledano

**SCALA 1,2,3**

(0900 900 920 du réseau fixe CHF 0,80/min.)

**Samba**

Sa 15h30, 20h30. Lu-ma 15h30, 18h, 20h30.

10 ans. De E. Toledano

**Bouboule**

Sa 15h15. Sa-di 17h30. Di 15h30. Lu-ma 16h,

20h45. 10 ans. De B. Deville

**Le sel de la terre**

Di 10h45. Lu-ma 18h15. 10 ans.

De W. Wenders

**John Wick**

Sa 23h15. Di 20h15. Lu-ma 20h30. 16 ans.

De D. Leitch

**Le passeur**

Lu-ma 15h45, 18h. 10 ans. De Ph. Noyce

**Les nouveaux sauvages**

Sa 20h15. VO. 14 ans. De D. Szifron

**Vieilles canailles - concert**

Di 20h. En direct du Palais omnispport de Paris Bercy. Johnny Hallyday, Jacques Dutronc et Eddy Mitchell. Pour tous

**Jeux vidéo sur grand écran**

Sa 10h. Pour tous

**Loin des hommes**

Sa 12h30. De D. Oelhoffen

**Interstellar**

Sa 12h, 22h45. 12 ans. De C. Nolan

**Film concert: à la découverte**

**de Max Linder**

Di 13h30. Pour tous. De M. Linder

**Le cercle**

Sa 18h. VO. 14 ans. De S. Haupt

**How to use guys with secret tip**

Sa 23h. VO. 16 ans. De L. Wonsuk

**36 miles - Neuchâtel Kansas**

Di 10h30. 12 ans. De Ph. Calame

**Cure - la vie d'une autre**

Di 12h30. VO 14 ans. De A. Staka

**Deux jours avec mon père**

Di 14h30. 8 ans. De A. Gonthier

**Timbuktu**

Di 17h30. VO. 16 ans. De A. Sissako

**Chef**

Sa 12h45. Di 20h30. 8 ans. De J. Favreau

**Paradise lost**

Sa 20h45. 14 ans. De A. Di Stefano

**Robin des Bois - comédie musicale**

Sa 15h15. Pour tous. Avec M. Pokora

**Les âmes noires**

Sa 18h15. Di 11h. VO. 16 ans. De F. Munzi

**Opération casse-noisette - 2D**

Di 13h45. 6 ans. De P. Leneniotis

**The boxtrolls - 2D**

Di 17h30. 6 ans. De G. Annable

**Une nouvelle amie**

Di 18h15. 16 ans. De F. Ozon

**COUVET****LE COLISÉE** (032 863 16 66)**Balade entre les tombes**

Sa-di 20h30. 14 ans. De S. Frank

**Lou, journal infime**

Di 17h30. 6 ans. De J. Neel

**La légende de Manolo**

Di 15h. 4 ans. De J. R. Gutiérrez

**LA NEUVEVILLE****CINÉ 2520** (032 751 27 50)**Fury**

Sa-di 20h30

**Mommy**

Di 17h30. 14 ans

## PUBLICITÉ

**World jazz**

**Je. 13 novembre 2014, 20h15**

**À L'Heure bleue**

**En collaboration avec**

**Les Murs du Son**

**Carmen Souza**

**TR** Théâtre populaire romand  
La Chaux-de-Fonds  
Centre neuchâtelois des arts vivants

**PXGROUP**  
BCN  
Cartier  
viteos  
LA POSTE  
LE CHAUX-DE-FONDS  
ne.ch  
Télécom  
Neuchâtel

**AGENDA**

NEUCHÂTEL

CONFÉRENCE/SPECTACLE

**«Le petit barbier de Séville»**

Théâtre du Passage.

D'après Gioachino Rossini.

Sa 08, di 0911, 17h.

**Masterclasse de chant**

Campus Arc 1. Claudio Desderi.

Sa 0811, 10h-19h.

**«Séquence 8»**

Théâtre du Passage. Show entre cirque et théâtre. 8 artistes, haute voltige, trapèze, acrobaties et danse.

Sa 0811, 18h.

**Antiquités - Brocante - Design**

Place du Port.

Jusqu'au di 0911, 10h-20h.

**«Post-scriptum & Le petit chaperon rouge revisités»**

Théâtre du Pommier.

Sa 08 et di 0911, 17h.

**La brocante du livre**

Bibliothèque Pestalozzi.

Sa 0811, 9h-12h.

**Nuit du jeu Oniris**

Cité universitaire. Plots et trahisons à la Nuit du jeu !

Du sa 0811, 14h au di 0911, 4h.

**«La boîte à Joujoux»**

Campus Arc 1. Les Enfantines du Conservatoire de musique neuchâtelois.

Tout public dès 4 ans.

Di 0911, 11h.

**EXPOSITION****Jardin botanique**

«Les champignons de mon jardin»

Jusqu'au 08.03.2015

Avril à octobre, 10h à 18h - novembre à mars, 13h à 18h. Fermé le lundi.

**TENDANCE** Les logiciels de traitement de texte ne cessent de se développer. Reste à savoir pour lequel il faut craquer. Comparatif de quatre solutions, payantes et gratuites.

## A chaque utilisateur son logiciel



Les feuilles blanches et les cahiers se ressemblent tous. Les logiciels informatiques, quant à eux, répondent chacun à un besoin précis.

RACHEL MOUGIN

Attraper un stylo et écrire à la main, mais pour quoi faire? A la rigueur, pour raconter ses vacances sur une carte postale ou déclarer sa flamme dans une lettre d'amour, mais rares sont ceux qui optent encore pour l'écriture manuscrite. Au bureau, à la maison et même à l'école, les claviers ont petit à petit remplacé les outils de calligraphie classiques. Pour bien écrire, il ne s'agit plus de bien tailler sa mine, mais d'avoir un ordinateur doté d'un logiciel de traitement de texte performant.

### Un large choix

L'assortiment des logiciels est

vaste et il peut être difficile de faire un choix. Le manque de connaissances et la subtilité des différences entre les diverses fonctionnalités peuvent se révéler de véritables casse-tête pour les consommateurs.

On trouve un exemple concret avec les deux versions de Microsoft Office, les variantes 2013 et 365. Alors que la première ne peut être installée que sur un seul PC Windows 7 ou 8 et est distribuée sous forme de licence, la seconde peut être installée jusqu'à cinq fois sur PC Windows 7 et 8, tablettes Windows 8, iPad et Mac, et se présente sous forme d'abonnement mensuel ou annuel. Question

accès, Office 365 permet de consulter et modifier des documents même en déplacement grâce à Office à la demande. Avec la version 2013, les applications Office Web permettent également une certaine liberté, bien que plus limitées dans leurs fonctionnalités.

### Un besoin, une solution

Au final, le choix doit se faire en fonction de l'utilisation de chacun. Pour l'utilisateur souhaitant se concentrer sur l'essentiel et n'utilisant principalement qu'un seul poste et dont les besoins d'accès en mobilité sont limités, Office 2013 est tout à fait adapté. A l'inverse,

pour un utilisateur qui compte accéder à une suite Office plus complète, pour consulter ses e-mails notamment, avec un usage fréquent et depuis différents postes, Office 365 est clairement plus attractif.

Pour bien choisir, il suffit de se questionner sur l'utilisation que l'on souhaite faire de sa suite bureautique. Pour une utilisation limitée, il existe nombre de logiciels gratuits et disponibles au téléchargement qui seront largement suffisants pour se substituer aux suites bureautiques payantes. OpenOffice et Polaris Office sont de celles-ci et apportent une alternative plus que correcte aux logiciels payants.



Polaris Office



Office 2013 famille et étudiants



Office 365 famille

Parmi ces derniers, on trouve notamment les désormais incontournables solutions de Microsoft Office. La suite Office 2013 famille et étudiants est disponible à partir de 169fr.95 et la version 365 famille pour 5 installations peut être achetée en ligne à partir de 11fr.95 par mois. ◉

## LE TOP DES JEUX

### 1 Assassin's Creed Unity

La célèbre licence Ubisoft débarque sur la nouvelle génération de console avec une technique au sommet et un tout nouveau mode coopération.

Support: XOne, PS4, PC  
Testé sur: PS4



### 2 Dungeon of The Endless

Le studio parisien Amplitude nous offre avec «Dungeon of The Endless» le jeu de stratégie le plus original et élégant de ces dernières années.

Support: PC, XOne  
Testé sur: PC



### 3 La Terre du Milieu: L'Ombre du Mordor

Tout simplement la nouvelle génération de monde ouvert qui fait enfin son apparition dans ce jeu adapté de l'univers du célèbre «Seigneur des Anneaux».

Support: PS4, XOne, PC, 360, PS3  
Testé sur: PS4

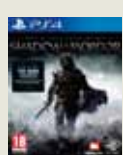

«ASSASSIN'S CREED UNITY» La célèbre franchise de l'éditeur français envahit une nouvelle fois nos salons!

## Prenez part à la Révolution!

Vous l'aurez compris, cet opus d'«Assassin's Creed», nommé «Unity», vous plonge au cœur de la Révolution française et au beau milieu d'un Paris sublime! En effet, le premier aspect qui frappe lorsque l'on joue à «Assassin's Creed Unity», ce sont les graphismes et le niveau de détails que les développeurs ont réussi à implémenter et ce particulièrement pour les monuments historiques. La ville est vivante, et le peuple en colère, il y a des quartiers sombres, d'autres spacieux, le son a été beaucoup travaillé, tous ces aspects forcent le joueur à s'immerger dans cet univers incroyable et chargé d'émotions. Les développeurs ont pris un malin plaisir à vous faire apprécier l'univers, c'est pourquoi vous devrez fouiller les moindres recoins de la ville afin

d'y déguster tous les trésors. Contrairement aux opus précédents, les objets ne seront pas automatiquement affichés sur la carte une fois que vous aurez atteint le point de vue d'un quartier.

### Un pour tous et tous pour un

La dimension multijoueur a pris une part importante dans les jeux d'aujourd'hui. Ubisoft l'a bien compris et a décidé d'incorporer une partie multijoueur au sein de la campagne solo du jeu. Effectivement, vous devrez effectuer à certains moments de l'histoire du jeu des missions en coopération avec d'autres joueurs. Cela permettra de combler le désir des joueurs qui est de partager leur expérience de jeu avec leurs amis. En termes de gameplay, Ubisoft a quelque peu revu le système

de déplacement et de combat. Pour ce qui est du premier, il sera nécessaire d'utiliser les touches pour grimper et descendre des murs et autres monuments. Cela permet un grand gain en termes de fluidité, ce qui à la vue participe à l'immersion du joueur. Le second point concerne les combats, ceux-ci ont été examinés à nouveau et deviennent plus exigeants. La difficulté a donc été revue pour satisfaire tous les joueurs. Ubisoft ne sort pas une nouveauté mais une nouvelle fois un must have! ◉ SAMUEL ROSSIER

### VIDÉO+

Retrouvez notre vidéo sur ce sujet  
iPad L'Express - L'Impartial + e-paper



## CONCOURS 4 x «UNITY» SUR PS4 À GAGNER

- PAR SMS: Envoyez MAGJEU + vos coordonnées au numéro 363 (Fr. 1. - par SMS)
- PAR COURRIER: L'Express, Pierre-à-Mazel 39, 2001 Neuchâtel ou L'Impartial, rue Neuve 14, 2300 La Chaux-de-Fonds

## FICHE TECHNIQUE

LES NOTES	
GRAPHISME:	9
BANDE SONORE:	9
DURÉE DE VIE:	7,5
GAMEPLAY:	8
<b>GLOBAL:</b>	<b>8,5</b>

### FICHE TECHNIQUE

PLATEFORME: PS4, XboxOne et PC  
PEGI: 18 ans  
GENRE: Action/aventure  
MULTIJOUEUR: Oui  
ÉDITEUR: Ubisoft  
TESTÉ SUR: Wii U

LES PLUS  
navigation, liberté, gameplay et ambiance

LES MOINS  
seulement sur consoles «next-gen»

## EN BREF

APPLICATION «THE BOT SQUAD: PUZZLES BATTLES»  
Des orbes, récupérer, tu devras



Ubisoft a lancé dernièrement un tout nouveau jeu mobile mélangeant deux

styles: le célèbre tower defense et la résolution d'énigmes. Dans la peau d'un robot, vous avez pour devoir de venir en aide à la ville futuriste Dynamo City en récoltant des orbes, qui sont la source d'énergie de la cité. Cela tout en protégeant votre unité des robots ennemis. Le jeu offre quatre modes d'énigmes, 180 niveaux et plus de dix robots à gérer. Un jeu stratégique disponible gratuitement sur iPhone, iPad, iPod Touch et Android. ◉ WF

GARMIN NÜVI  
Votre copilote pour tous vos déplacements

Avec plus de 130 millions d'appareils de navigation vendus dans le monde depuis 1989, Garmin n'a plus rien à prouver dans le domaine de la géolocalisation. Disposant d'une pléthore de nouvelles fonctions, le Nüvi possède un écran à double orientation avec zoom par pincement des doigts, l'application «Real Directions», qui utilise des repères visuels pour un guidage naturel, de la navigation vocale et de la technologie Bluetooth. Les modèles Advanced Nüvi 2589, 2689 et 2789 sont dotés d'un écran de 5, 6 ou 7 pouces et disponibles au prix conseillé de 289 fr., 339 fr. et 439 francs. ◉ WF

ABC LANGUAGES  
Apprenez une langue via WhatsApp



Nous passons la moitié de notre journée à écrire sur WhatsApp. Et si l'on profitait de ce temps pour apprendre des langues? C'est ce que Maria Evteeva propose grâce à ABC Languages. Basé en Suisse romande, ABC Languages est un service

de support pour apprendre les langues. C'est simple, son utilisateur fera partie d'un groupe WhatsApp en fonction de son niveau et recevra quotidiennement des exercices à faire (lecture, écriture, vocabulaire ou messages vocaux), le tout chapeauté par un professeur natif, qui répondra à ses questions. Plus d'infos sur [www.abclanguages.net](http://www.abclanguages.net). ◉ WF

## LES GAGNANTS

CONCOURS  
M<sup>me</sup> Martine Zenklusen, Monthey  
M<sup>me</sup> Nadia Mathys, Sion  
M<sup>me</sup> Françoise Schaefer, Montmollin  
M. Julien Paillart, Saint-Imier ont gagné un jeu «JUST DANCE 2015» mis en concours la semaine passée.





**RECU HISTORIQUE**

Que faisait la chancelière allemande le soir de la chute du Mur de Berlin?

**Angela Merkel:** «J'étais au sauna avec une amie, comme tous les jeudis.»

KEYSTONE

# L'ACTU

SUISSE | MONDE | ÉCONOMIE

**ON EN PARLE****MALAISIE****Ils peuvent porter des habits féminins**

Trois femmes transsexuelles ont remporté hier une victoire «historique» en Malaisie. La Haute Cour de justice de ce pays conservateur a infirmé un jugement interdisant aux hommes de s'habiller en femmes. La cour de Putrajaya a estimé qu'une loi islamique imposant cette règle était inconstitutionnelle et «privait les requérants du droit de vivre dans la dignité.» ● **ATS**



Une cargaison stupéfiante. KEYSTONE

**ANTILLES****Petit bateau, mais beaucoup de coke**

Quelque 250 kg de cocaïne, d'une valeur de 19,2 millions de francs, ont été saisis à bord d'un voilier au large de la Martinique, ont annoncé hier les douanes françaises et britanniques. Le petit bateau de 12 mètres naviguait dans les eaux internationales, à 220 km des côtes, lorsqu'il a été intercepté lundi. Les deux hommes à bord, qui s'approprièrent à traverser l'Atlantique pour rejoindre l'Europe, ont été arrêtés et placés en détention à Fort-de-France. L'opération a été menée après plusieurs mois d'enquête en collaboration entre services français et anglais. ● **LE FIGARO**

**LE CHIFFRE****8**

C'est, en millions, le nombre de téléspectateurs rassemblés par le président François Hollande jeudi soir sur TF1, soit 30% de part d'audience. Pas mal pour un chef d'Etat impopulaire. ● **ATS**

**JAPON****Une souris transparente**

Après la verte qui court dans l'herbe et la blanche coincée au labo, voici la transparente. Mais tout aussi morte... Des chercheurs japonais ont trouvé le moyen de rendre une souris transparente pour étudier ses organes sans avoir à la découper. La méthode consiste à faire disparaître la couleur des tissus, ce qui a quand même pour effet de tuer l'animal. Ce procédé «pourrait être employé pour étudier le développement des embryons ou comment le cancer et les maladies auto-immunes se développent au niveau cellulaire», a expliqué Hiroki Ueda, qui a mené l'équipe de recherche. ● **PHV - ATS**



## Le centre-droit reste affaibli

**LIRE PAGE 18**

**PALAIS FÉDÉRAL** Martin Landolt et Christophe Darbellay, les présidents du Parti bourgeois-démocratique et du PDC, rêvaient d'un centre fort. Ils sont tombés de haut. On sait depuis une semaine que les deux formations ne créeront pas un groupe parlementaire commun. La base du PBD n'a pas compris l'intérêt d'un rapprochement avec le PDC... ●

**SINGAPOUR****L'Etat rembourse des garanties à UBS et à Credit Suisse**

Ces retours de garanties bénéficient à 19 établissements, KEYSTONE

Singapour rembourse 19 banques internationales, dont UBS et Credit Suisse, pour un montant total de dix milliards de dollars singapouriens (7,5 milliards de francs). Ces sommes faisaient office de garantie, suite à des manipulations dans l'établissement du taux interbancaire Sibor.

La décision, rendue publique hier par le «Financial Times», émane de l'autorité singapourienne de surveillance des marchés financiers (MAS).

La MAS atteste que les instituts bancaires concernés ont pris suffisamment de précautions afin qu'une telle situation ne se reproduise plus. Etaient concernés par cette

affaire, datant de juin 2013, les deux principales banques suisses, UBS et Credit Suisse, ainsi que la Banque Royale d'Ecosse (RBS) et celle des Pays-Bas (ING).

**No comment**

Pour UBS, RBS et ING le montant des garanties se situait entre 1 et 1,2 milliard de dollars de Singapour.

Credit Suisse, ainsi que Deutsche Bank ou Crédit Agricole entre autres, avaient dû déposer entre 400 et 600 millions. La durée de ces dépôts, qui ne rapportent pas d'intérêts, était fixée à un an.

Les deux établissements bancaires helvétiques n'ont pas souhaité prendre position. ● **ATS**

**FAIT DIVERS** L'état du jeune homme est jugé sérieux...

**Nabilla soupçonnée d'avoir poignardé son compagnon**

L'ex-vedette franco-suisse de télé-réalité Nabilla Benattia a été placée en garde à vue pour tentative d'homicide dans la nuit de jeudi à hier. Elle est soupçonnée d'avoir blessé au couteau son compagnon en banlieue parisienne.

Les pompiers ont été appelés dans une chambre d'hôtel de Boulogne-Billancourt à la suite d'une vive dispute du couple. Thomas Vergara, son compagnon rencontré lors d'une émission de télé-réalité, présentait plusieurs blessures par arme blanche au thorax.

«Son état est jugé sérieux», a expliqué une source policière. L'homme a été conduit à l'hôpital parisien Georges-Pompidou.

Nabilla Benattia était entendue hier matin par la police pour «tentative d'homicide».

**Version incohérente**

Selon ses premières déclarations, «le couple aurait été agressé par trois individus et son compagnon aurait été blessé en s'interposant», a expliqué une source policière. Mais sa version est rapidement balayée par les enquê-

teurs. «Les policiers, après vérification, ne confirment pas ses déclarations», résume le parquet. Selon une source policière, les images attestent que le couple est arrivé «séparément à l'hôtel» et que «Thomas Vergara, lorsqu'il a passé la porte, semblait tout à fait bien.»

L'héroïne de l'émission «Les Anges de la télé-réalité», diffusée sur la chaîne NRJ 12, est devenue célèbre avec une expression plébiscitée par les internautes et détournée par des publicitaires tels que le suédois Ikea: «Non mais allô quoi». ● **ATS**



Nabilla Benattia et Thomas Vergara à un défilé de Jean-Paul Gaultier, en juillet dernier. KEYSTONE

**ANALYSE** Le PDC et le PBD ne sont pas parvenus à trouver un terrain d'entente. Eveline Widmer-Schlumpf devrait tirer son épingle du jeu, mais le centre-droit reste affaibli.

## Le centre est condamné à s'entendre

BERNE  
CHRISTIANE IMSAND

Christophe Darbellay et Martin Landolt, les présidents du PDC et du parti bourgeois démocratique (PBD), rêvaient d'un centre fort. Ils sont tombés de haut. On sait depuis une semaine que les deux formations ne créeront pas un groupe parlementaire commun sur le modèle de la CDU-CSU, les deux partis de la droite démocrate-chrétienne et conservatrice en Allemagne. La base du PBD n'a pas compris l'intérêt d'un rapprochement avec le PDC. Elle a craint de se retrouver dans le rôle du petit partenaire qui se fait phagocyter par plus gros que soi.

Le rappel à l'ordre est brutal. Il a mis un terme à des travaux qui duraient depuis plusieurs mois, voire depuis des années, puisque la volonté de collaboration remonte à la création du PBD, en 2008. N'oublions pas que le PDC est indirectement à l'origine du nouveau parti, car Eveline Widmer-Schlumpf n'aurait pas pu évincer Christoph Blocher du Conseil fédéral sans son soutien.

### La gauche a besoin d'Eveline Widmer-Schlumpf

L'échec du projet d'union parlementaire n'est pas de bon augure pour deux formations qui, selon le dernier baromètre électoral, sont en perte de vitesse par rapport au résultat des dernières élections fédérales. Et surtout, cela ne permet pas d'assurer la succession d'Eveline Widmer-Schlumpf dans un Conseil fédéral dont la composition est l'un des grands enjeux des luttes de pouvoir partisanes.

Non pas que la Grisonne soit menacée à court terme. La gauche rose-verte et le PDC ont toujours besoin d'elle pour empêcher le renforcement du bloc UDC-PLR au gouvernement. Sous réserve d'un effondrement total en 2015, ils conserve-



Le jour où Eveline Widmer-Schlumpf quittera le Palais fédéral, le PBD aura du souci à se faire pour son siège au gouvernement... KEYSTONE

ront le poids nécessaire pour assurer sa réélection, comme ils l'ont déjà fait en 2011. Mais la cheffe du Département fédéral des finances est déjà en poste depuis sept ans, et elle finira bien par se retirer. Ce jour-là, la situation de son parti deviendra critique. Il n'y a pas d'avenir gouvernemental pour un PBD isolé, qui a obtenu 5,4% des suffrages il y a trois ans et qui a peu de chances de progresser l'année prochaine.

La question d'une alliance institutionnelle reviendra donc tôt ou tard sur le tapis. Peut-être après les élections fédérales déjà. C'est une condition de survie pour

un centre-droit émietté, qui se trouve pris en sandwich entre la gauche rose-verte d'un côté et l'UDC de l'autre. Cette situation lui permet certes de jouer un rôle de pivot, mais pas de constituer une véritable force de proposition.

D'ici là, le PDC restera le plus grand des petits partis, ou le plus petit des grands partis. Il sera en mesure de défendre le siège de Doris Leuthard, mais pas davantage. Seule la recomposition du centre pouvait nourrir son rêve de reconquête. C'est une question d'arithmétique. La création d'un groupe parlementaire PBD-

PDC lui aurait donné un poids supérieur à celui du groupe libéral-radical, qui a placé deux des siens au Conseil fédéral. Le groupe unifié aurait aussi disposé d'une plus grande marge de manœuvre pour soumettre des candidatures communes.

Le calendrier est maintenant devenu plus incertain. Christophe Darbellay, qui va se retirer du Conseil national à la fin de l'année prochaine, ne peut pas attendre des années. Pour lui, c'est l'espoir d'un avenir gouvernemental à Berne qui s'éloigne encore un peu plus. Reste le Valais, mais ça, c'est autre histoire. ●

### MIGRATIONS

#### Berne veut renvoyer des familles en Italie

L'Office fédéral des migrations (ODM) entend poursuivre le renvoi des familles vers l'Italie, malgré un récent arrêt de la Cour européenne des droits de l'homme. Les autorités suisses ne vont pas appliquer l'arrêt à la lettre comme le Danemark, qui veut suspendre l'expulsion des familles vers l'Italie, a déclaré le directeur de l'ODM, Mario Gattiker. «Si l'Italie garantit un droit à l'hébergement des enfants, nous pouvons continuer à renvoyer les familles là-bas.» ● ATS

### BADEN

#### Gerri Müller retrouve ses dicastères

Le maire de Baden, Gerri Müller, retrouve le dicastère des Finances et de l'urbanisme, que ses collègues lui avaient retiré il y a deux mois, suite à l'affaire des selfies. L'exécutif de la ville argovienne en a décidé ainsi à l'issue d'une médiation. Il cède en revanche définitivement le dossier de la promotion économique. ● ATS

### BULLE

#### Un silo à ciment explose

Un silo à ciment a explosé pour une raison inconnue, jeudi, sur un chantier de Bulle. Dix personnes – cinq ouvriers et cinq voisins – ont été incommodées par la poussière, mais aucune n'a été blessée. La déflagration a eu lieu vers 16h20, lors du remplissage du silo. Le chapeau a été soufflé par la pression. Des bâtiments à proximité et des véhicules parkés ont subi quelques dommages. ● ATS

PUBLICITÉ

# OFFRES ANNIVERSAIRE

## SUR TOUTES LES CITROËN

# 90 ANS

CITROËN  
SUISSE



CITROËN préfère TOTAL

Plus de 1'000 véhicules Citroën disponibles sur [www.carstore.citroen.ch](http://www.carstore.citroen.ch)

Par exemple **NOUVELLE CITROËN C1** dès Fr. **10'450.-**

➤ Existe aussi en version découvrable Airscape

CRÉATIVE TECHNOLOGIE



CITROËN

Offres valables sur véhicules vendus du 1<sup>er</sup> novembre au 31 décembre 2014. Offres réservées aux clients particuliers, dans le réseau participant. Prix de vente conseillés. Nouvelle Citroën C1 1.0 VTi 68 BVM Start, prix de vente Fr. 12'450.-, prime de reprise anniversaire Fr. 2'000.-, soit Fr. 10'450.-; consommation mixte 4,1 l/100 km; émissions de CO<sub>2</sub> 95 g/km; catégorie de consommation de carburant B. Modèle présenté avec options: Nouvelle Citroën C1 1.0 VTi 68 BVM Feel Airscape, prix de vente Fr. 17'050.-, prime de reprise anniversaire Fr. 2'000.-, soit Fr. 15'050.-; mixte 4,1 l/100 km; CO<sub>2</sub> 95 g/km; catégorie B. Moyenne CO<sub>2</sub> de tous les modèles de véhicules 148 g/km.

**ÉNERGIES** Les récents élus de droite pourraient se venger du président américain Barack Obama, qui avait bloqué cette gigantesque construction.

## L'oléoduc Keystone XL, priorité du nouveau Congrès républicain

IVAN COURONNE

L'une des premières lois à sortir du prochain Congrès américain contrôlé par les républicains pourrait être le feu vert à la construction bloquée de l'oléoduc Keystone XL. Ce blocage est, selon eux, le symbole de l'hostilité du président américain Barack Obama aux énergies fossiles.

Le basculement du Congrès, lors des élections de mi-mandat, mardi, a réjoui les Canadiens, qui désespèrent d'attendre que l'administration américaine approuve, enfin, le chantier qui doit relier les sables bitumineux de l'Alberta, dans l'Ouest canadien, aux raffineries américaines du Texas.

«Bonne nouvelle pour l'emploi et l'économie canadienne: on dirait que le nouveau Sénat américain aura les 60 voix nécessaires pour autoriser Keystone XL», a écrit sur Twitter l'influent ministre canadien de l'Emploi, Jason Kenney.

Le dossier est du ressort de l'exécutif, mais les républicains veulent adopter une loi pour autoriser, de force, le chantier. Ils l'ont d'ailleurs déjà fait, mais seulement à la Chambre des représentants, en mai 2013. Mais le Sénat, qui était lors dominé par les démocrates, avait rangé le texte dans un tiroir sur ordre de la Maison-Blanche.

### Les mains libres

Les républicains ont désormais les mains libres, et ils ont fait savoir que l'autorisation ferait partie des premiers textes examinés en janvier pour remettre le Congrès au travail au service de la croissance.

«Ces propositions de loi incluent des mesures pour autoriser l'oléoduc Keystone XL, ce qui conduira à une baisse des coûts énergétiques pour les familles, et plus d'emplois pour les Américains», ont écrit Mitch McConnell, chef des républicains du Sénat, et le président de la chambre, John Boehner, dans une tribune au «Wall Street Journal», jeudi.

Peu importe la controverse sur le nombre réel d'emplois créés – 50 permanents seulement selon



Keystone XL relierait, sur 1897 kilomètres, l'Alberta, au Canada, et le Nebraska, aux États-Unis. La portion sud, entre le Nebraska et le Texas, est déjà en service. KEYSTONE

Barack Obama en 2013, 42 000 pendant le chantier de deux ans, disent les républicains. La mesure illustre la volonté des républicains de miser sur le boom des énergies fossiles en Amérique du Nord pour créer des emplois et rapprocher les États-Unis de l'indépendance énergétique.

Le président américain, interrogé, jeudi, dans sa première conférence de presse depuis la déroute de mardi, n'a rien révélé de ses intentions. Il s'en remet au processus en cours, en l'occurrence un examen par la justice du Nebraska, où doit aboutir la nouvelle portion de l'oléoduc.

### Près de 1900 kilomètres

Et il a rappelé ses critères. Est-ce un projet qui créera des emplois aux États-Unis, fera baisser les prix de l'essence et aura un impact neutre sur le changement climatique?

Le département d'État a déjà répondu à cette dernière question par l'affirmative, dans un

rapport du 31 janvier. Mais, depuis, le dossier n'a pas avancé d'un pouce.

Keystone XL relierait, sur un tracé de 1897 km, dont 1400 aux États-Unis, l'Alberta et le Nebraska, en plein centre des États-Unis. Il ferait plus que doubler la capacité de transport actuellement permise par un circuit, plus long, d'oléoducs. La portion sud, entre le Nebraska et le Texas, est déjà en service.

La nouvelle majorité républicaine du Sénat prendra ses fonctions en janvier. Elle comptera entre 52 et 54 sièges, en fonction des résultats définitifs des élections, et pourra s'appuyer sur huit sénateurs démocrates qui avaient déjà manifesté leur soutien pour atteindre le seuil antiobstruction de 60 voix.

### «Révolution énergétique»

Barack Obama peut toujours mettre son veto, mais la décision pourrait être impopulaire. Deux tiers environ des Américains sont favorables au projet, selon

un sondage «Washington Post»-ABC publié en mars. Keystone XL ne représente que la première brique de l'ambitieuse politique énergétique républicaine.

«Nous n'avons pas eu de loi énergétique depuis sept ans», a relevé, mercredi, Mitch McConnell, qui a fait campagne contre les réglementations décrétées par l'Agence de protection de l'environnement pour les centrales thermiques au charbon. «Quand on dit énergie en ce moment, les gens pensent Keystone, mais ce n'est qu'une petite partie des choses. Il faut que l'on épouse la révolution énergétique qui a lieu dans ce pays.»

Leur programme comprend notamment une mesure pour accélérer la délivrance de permis pour les infrastructures gazières. Et les républicains ont adopté à la chambre, en juin, une proposition de loi qui augmenterait la production pétrolière offshore, nommée «loi pour faire baisser le prix de l'essence». ● ATS-AFP

## ESPAGNE

### Poursuites confirmées contre l'infante Cristina

Le tribunal des Baléares a confirmé, hier, les poursuites pour fraude fiscale engagées contre l'infante Cristina, sœur du roi Felipe VI. Elle n'a toutefois pas retenu l'accusation la plus grave, celle de blanchiment d'argent. Il n'est toutefois pas certain que l'infante, qui vit en Suisse, soit jugée.

La législation espagnole permet à l'accusé d'échapper à un procès si le plaignant, en l'occurrence l'Etat, se rétracte. Dans les prochaines semaines, le juge d'instruction José Castro décidera s'il renvoie l'infante Cristina de Bourbon, 49 ans, devant la justice. ce qui serait sans précédent dans l'histoire de la monarchie espagnole.

La sœur du roi fait l'objet d'une enquête centrée sur les activités de son mari, Inaki Urdangarin. Ce dernier est accusé d'avoir détourné 6,1 millions d'euros de fonds publics (7,3 millions de francs) par le biais d'une fondation.

Le tribunal «maintient les inculpations pour sa complicité dans des délits contre le fisc durant les années fiscales 2007 et 2008», écrivent les trois magistrats dans leur décision.

Les avocats de l'infante ont immédiatement contesté cette dé-

cision. Miquel Roca a estimé qu'il «n'existe pas de base suffisante» pour inculper sa cliente, qui réside depuis 2013 en Suisse, avec son mari et leurs quatre enfants. L'infante Cristina travaille pour la fondation La Caixa.

### Détournement de fonds publics

Le juge d'instruction du Tribunal de Palma (Majorque), José Castro, avait bouclé, le 25 juin, l'instruction qu'il menait depuis quatre ans. Il avait alors décidé d'inculper seize personnes, dont Cristina de Bourbon et son mari Inaki Urdangarin, 46 ans, ancien champion olympique de handball.

Cristina est soupçonnée d'avoir «coopéré activement» avec son mari en utilisant, à des fins personnelles, une partie des sommes détournées. Le couple a été écarté de toutes les activités officielles de la famille royale.

Le procureur anticorruption des Baléares, où l'affaire est instruite, a déclaré à plusieurs reprises ne pas croire à l'existence de preuves contre Cristina. La loi l'autorise à prendre le parti de la défense s'il est en désaccord avec le juge d'instruction. ● ATS

## EN IMAGE



KEYSTONE

### NEW YORK

**Le sapin est là!** Comme le veut la tradition, depuis le début des années 1930, le Rockefeller Center, à New York, aura droit à son sapin de Noël cette année. Il est arrivé sur place hier, au prix de nombreux efforts. Car l'arbre, qui a été coupé à Danville, en Pennsylvanie, pèse quand même 13 tonnes... Par contre, il faudra patienter avant de le voir s'illuminer. La cérémonie n'est prévue «que» le 3 décembre, et le sapin sera visible jusqu'au 7 janvier 2015. ● FTR

## SYRIE

### Kobané toujours assiégée

Cent cinquante peshmergas (combattants kurdes) irakiens combattent depuis une semaine aux côtés des défenseurs de Kobané, ville kurde du nord de la Syrie. Leur intervention n'a pas permis de briser le siège de l'Etat islamique, mais l'a allégé, selon l'Observatoire syrien des droits de l'homme et les autorités locales. Equipés de pièces d'artillerie et de véhicules blindés, ils ont pu pilonner des positions des djihadistes autour de la ville et reprendre plusieurs villages des alentours. Mais la situation n'a guère évolué sur le front. ● ATS

## VIRUS EBOLA

### Transmission en chute lors des inhumations

La transmission du virus Ebola lors des inhumations a diminué, a affirmé, hier, l'Organisation mondiale de la santé. Un nouveau protocole sur des enterrements dignes et sans risque a été mis au point avec différents groupes religieux pour réduire la transmission tout en respectant les cultures locales. Près de 60% des nouvelles infections avaient lieu, en Afrique de l'Ouest, lors des enterrements en août: ce chiffre est tombé à environ 20%, a indiqué le Dr Pierre Formenty, chef d'équipe pour les maladies émergentes à l'OMS. ● ATS

## ALLEMAGNE

### La grève des trains prend fin aujourd'hui

La grève des conducteurs de train allemands, entamée mercredi, s'achèvera ce soir, à 18h, et non lundi matin, comme prévu initialement, a annoncé le syndicat GDL. Le débrayage risquait de perturber, demain, les célébrations des 25 ans de la chute du Mur de Berlin. La fin anticipée du mouvement a été présentée comme un «geste d'apaisement» par le chef de GDL, Claus Weselsky. Il s'est exprimé à Francfort, juste après une décision de justice confirmant en appel la légalité de la grève. ● ATS

## SRI LANKA

### Un haut-commissaire de l'ONU dénonce la désinformation des autorités



KEYSTONE

Le haut-commissaire aux droits de l'homme Zeid Ra'ad Al Hussein a critiqué, hier, à Genève, les attaques des autorités du Sri Lanka visant à discréditer l'enquête de l'ONU sur place. Il a aussi dénoncé les menaces exercées à l'encontre de ceux qui veulent coopérer avec les enquêteurs. Il a critiqué le fait que, depuis la fin du conflit, en 2009, les autorités de Colombo ont fait obstruction à toute enquête indépendante sur les informations de graves crimes commis par les deux camps pendant la guerre entre la minorité tamoule et l'armée srilankaise. Le prince Zeid a rejeté les accusations faites cette semaine par Colombo selon lesquelles le travail des enquêteurs de l'ONU «n'est pas professionnel» et que leur approche est «sélective». Le haut-commissariat doit faire connaître ses conclusions à la prochaine session régulière du conseil, en mars. ● ATS

## BURKINA FASO

### L'Afrique de l'Ouest contre les sanctions

Une semaine après le renversement du président burkinabé Blaise Compaoré, la Cédéao, l'organisation régionale ouest-africaine, a appelé, hier, la communauté internationale à ne pas imposer des sanctions contre le «pays des hommes intègres». Elle a souligné «les efforts en cours» à Ouagadougou. L'Union africaine avait menacé, lundi, d'imposer des «sanctions» si le pouvoir n'était pas remis aux civils dans les quinze jours. Une menace balayée d'un revers de main, jeudi soir, par le lieutenant-colonel Zida. ● ATS

Le chiffre du jour

**200 millions de francs** de chiffre d'affaires d'ici 2018. C'est l'objectif – pétillant? – de Ramseier, dont le CA 2013 atteint 162 millions de francs.

**IMPÔTS** L'éventualité d'une abolition du système des forfaits fiscaux soulève l'émoi des milieux économiques, qui défendent un apport important à l'économie locale.

## Les chefs d'entreprises plaident la défense de la dépense

**votations du 30 novembre**

PHILIPPE VILLARD

Les bénéficiaires des forfaits fiscaux, on en rencontre rarement. Actuellement, on remarque plus souvent toute une classe politique qui en parle beaucoup, en bien ou en mal. Mais aujourd'hui, c'est dans le monde économique que l'on croise ceux qui les défendent le mieux, car ils apparaissent comme les bénéficiaires de cette fameuse «dépense».

Ce critère sert en effet de base au calcul de l'assiette d'une douane fiscale aux saveurs d'une Appellation d'origine contrôlée plutôt romande. Un petit coup d'arbalète qui demeurerait sans égal sur une planète où certains États dégainent le gros coup de fusil et frappent au portefeuille.



Le monde économique redoute que la manne issue des forfaits fiscaux puisse bientôt aller irriguer d'autres économies. KEYSTONE

### Travail collatéral

«Des bénéficiaires de forfaits fiscaux, je n'en ai pas croisé beaucoup en 40 ans d'activité. Mais ces cinq ou six clients-là ont représenté des chantiers superintéressants, car ils se sont étalés sur trois ou quatre ans, tout en connaissant des prolongements sur de la maintenance ou du renouvellement», analyse l'architecte genevois Pierre-Léonard Kössler.

On peut ainsi prêcher pour son activité, car une part de 20% de chiffre d'affaires n'est pas à négliger. Mais, en tant que maître d'œuvre, il voit un peu plus loin. Ces clients, principalement européens ou africains et plutôt issus du monde des affaires, ont restauré des demeures des 18e ou 19e siècles, quand ils ne s'engageaient pas dans la construction de villas d'exception.

Bref, un genre d'aventure qui donne du travail collatéral à des cohortes d'artisans spécialisés: tailleurs de pierres, staffeurs, ébénistes, menuisiers, décorateurs... Sans oublier la dimension patrimoniale de ce genre d'opérations.

«Hormis ces grandes fortunes, plus personne ne dispose des moyens de sauvegarder et de restaurer des domaines qui tombent en ruines ou finissent par peser sur les finances publiques si l'Etat se voit contraint de les préserver», argumente encore Pierre-Léonard Kössler.

Et comme un écho montagnard à cette analyse lacustre, le charpentier de Château-d'Oex Colin Karlen ajoute la possibilité de vivre et travailler au pays. Dans son entreprise d'une douzaine de personnes, les deux tiers des employés sont des anciens apprentis

qui ont été embauchés. «Si demain, j'ai moins de travail à effectuer parce que ces gens-là seront partis, il y aura de la place vide...», commente-t-il dans un soupir.

Dans sa spécialité, lui aussi a été amené à œuvrer pour des bénéficiaires de forfaits fiscaux. Une couverture traditionnelle en bardeaux de mélèze à 150 000 francs, cela constitue, par exemple, un joli chantier, tout comme une construction de chalet en vieux bois. Car «ces gens-là deviennent propriétaires de biens de haut standing, sur lesquels ils réalisent des investissements pour de la rénovation et des réaménagements». A Rougeмонт, leur contribution assure ainsi un quart du budget.

Et le refrain du travail confié aux entreprises et artisans locaux s'accompagne aussi du couplet sur l'intégration de ces contribuables d'un autre type. Ils financent des manifestations (lire aussi ci-dessous), jouent les mécènes ou les donateurs. Tou-

jours discrets, mais souvent généreux. Et pas seulement pour des manifestations de prestige. «Chez nous, ils ont aidé à l'achat de nouveaux uniformes pour la musique et sans l'apport des forfaits fiscaux, Château-d'Oex ne pourrait pas investir 14 millions de francs dans une nouvelle école», souligne Colin Karlen.

### Comme le permafrost

Homme d'exception lové dans la demeure d'exception de son havre helvète, l'heureux bénéficiaire d'un forfait fiscal contribue donc allègrement à faire tourner l'économie locale. Il soutient la consommation et diffuse l'image de la Suisse, pouvant même, grâce à son réseau, «attirer des nouveaux résidents», estime Pierre-Léonard Kössler, car «le forfait est un moyen de les retenir», précise Colin Karlen.

Mais la votation du 30 novembre pourrait sonner le glas du dispositif, car «ce sont des gens qui voyagent beaucoup et partout», avertit le charpentier du Pays-d'Enhaut. Et pour l'architecte genevois, cette catégorie de personnes aisées «peut devenir soudain très mobile». Un peu comme les capitaux.

Cependant, pour ces chefs d'entreprises, la possible suppression des forfaits participe d'un tout qui, de votations en votations, d'initiative Minder en 1:12, déstabilise la Suisse et écorne son image de stabilité, que ce soit auprès des multinationales, des institutions internationales ou des riches particuliers. «Et tout ça, c'est comme le permafrost. Le jour où ça se délite, ça va vite et ça peut faire de gros dégâts», assène, en guise d'avertissement, Pierre-Léonard Kössler. ◊

### INFO+

Voir aussi Les opposants à l'initiative coréalisée avec la Chambre de commerce, d'industrie et des services de Genève (CCIG) et le Centre patronal vaudois une animation de campagne visible à l'adresse suivante : <http://www.youtube.com/watch?v=QTW6F57LNZg>.

**INDICATEURS**

Source THOMSON REUTERS

ware Cours sans garantie

<b>INDICES</b>	<b>DJ Euro Stoxx 50</b>
SLI	3064.9 -1.1%
13078 -0.2%	<b>FTSE 100</b>
<b>Nasdaq Comp.</b>	6567.2 +0.2%
4629.2 -0.1%	<b>SPI</b>
<b>DAX 30</b>	8766.3 -0.5%
9291.8 -0.9%	<b>Dow Jones</b>
<b>SMI</b>	17555.5 +0.0%
8816.9 -0.5%	<b>CAC 40</b>
<b>SMIM</b>	4189.8 -0.8%
1713.6 -0.6%	<b>Nikkei 225</b>
	16880.3 +0.5%

Change	DEVICES		BILLETS		avec CHF 1 j'achète
	achat	vente	achat	vente	
<b>Euro (1)</b>	1.1888	1.2189	1.179	1.241	0.805 EUR
<b>Dollar US (1)</b>	0.9561	0.9803	0.938	1.022	0.978 USD
<b>Livre sterling (1)</b>	1.5151	1.5535	1.485	1.607	0.622 GBP
<b>Dollar canadien (1)</b>	0.8422	0.8635	0.8195	0.8955	1.116 CAD
<b>Yens (100)</b>	0.8338	0.8549	0.7965	0.8985	111.29 JPY
<b>Cour. suédoises (100)</b>	12.8663	13.2317	12.56	13.78	725 SEK

Métaux	OR		ARGENT		PLATINE	
	achat	vente	achat	vente	achat	vente
<b>Once/USD</b>	1162.6	1178.6	15.46	15.96	1205.25	1230.25
<b>Kg/CHF</b>	36160	36660	481.4	496.4	37502	38252
<b>Vreneli 20.-</b>	207	234	-	-	-	-

### MARCHÉ SUISSE (cours en CHF)

SMI	7/11	préc.	haut	bas	AUTRES	7/11	préc.	haut	bas	
					VALEURS					
					(52 semaines)					
ABB Ltd N	21.45	21.56	24.80	18.56	Alpiq Holding N	95.95	95.50	130.60	84.00	
Actelion N	111.40	112.30	115.50	68.15	BC Bernoise N	179.70	180.00	226.90	173.50	
Adecco N	62.85	63.60	79.80	56.60	BC du Jura P	60.25	62.50	68.50	58.00	
CS Group N	24.96	25.00	30.21	23.12	BKW N	29.25	29.85	33.85	27.75	
Geberit N	327.70	330.00	331.70	246.80	Cicor Tech N	34.15	34.40	38.90	31.60	
Givaudan N	1603.00	1604.00	1614.00	1170.00	Clariant N	16.88	16.92	18.83	14.55	
Holcim N	68.85	68.10	86.05	59.50	Feintool N	85.40	87.80	98.65	65.20	
Julius Baer N	42.37	42.57	45.91	35.67	Komax	141.20	141.90	154.00	122.20	
Nestlé N	70.30	70.65	72.25	62.95	Meyer Burger N	8.46	8.42	19.25	7.79	
Novartis N	88.65	89.75	90.60	67.45	Mikron N	6.63	6.65	9.90	5.24	
Richemont P	84.10	80.50	94.75	72.65	OC Oerlikon N	12.30	12.40	15.65	10.60	
Roche BJ	282.40	287.00	288.00	231.20	PubliGroupe N	209.30	208.90	225.00	85.00	
SGS N	2142.00	2140.00	2260.00	1802.00	Schweiter P	693.50	700.00	714.00	600.50	
Swatch Grp P	453.40	449.30	606.50	417.10	Straumann N	235.00	236.50	239.00	157.00	
Swiss Re N	79.65	78.10	82.17	69.25	Swatch Grp N	82.85	83.15	108.00	75.35	
Swisscom N	547.00	563.50	575.00	447.60	Swissmetal P	0.77	0.77	1.11	0.60	
Syngenta N	303.70	299.30	371.80	273.20	Tornos Hold. N	5.91	6.00	7.40	4.40	
Transocean N	28.60	27.90	51.25	26.01	Valiant N	80.80	81.90	102.40	74.60	
UBS N	16.48	16.60	19.10	13.95	Von Roll P	1.40	1.40	2.03	1.33	
Zurich FS N	285.30	287.40	294.30	240.00	Ypsomed	88.40	89.00	94.00	57.70	

### MARCHÉS ÉTRANGERS

	7/11	préc.	haut	bas		7/11	préc.	haut	bas
Autodesk (\$)	59.42	59.20	59.20	27.97	L.V.M.H (\$)	133.90	135.30	147.20	121.00
Baxter (\$)	70.61	71.60	77.30	64.79	Movado (\$)	114.34	114.51	128.77	103.76
Celgene (\$)	106.45	107.14	117.92	58.53	Nexans (\$)	26.61	26.63	44.00	22.72
Fiat Chrysler (€)	8.77	8.84	9.10	6.26	Philip Morris(\$)	88.04	87.50	91.81	75.28
Johnson & J. (\$)	108.16	109.01	109.32	86.09	Stryker (\$)	87.46	88.55	88.75	71.24
Keating (€)	157.40	157.95	168.95	136.95					

Cours sans garantie

Bj = bon de jouissance

P = action au porteur  
d = cours demandé

N = Action nominative  
o = cours offert

PUBLICITÉ

**BCN** PLUS FORTS ENSEMBLE

« Suivez en tout temps l'actualité des marchés »

[www.bcn.ch/cockpit-finance](http://www.bcn.ch/cockpit-finance)

### FONDS/FONDATION DE PLACEMENT SWISSCANTO

	dernier	% 1.1.14		dernier	% 1.1.14
(CH) BF CHF	96.32	3.2	(LU) EF Climate B.	70.53	-0.16
(CH) BF Conv. Intl.	103.50	3.9	(LU) EF Innov Ldrs B.	731.41	12.2
(CH) BF Corp H CHF	106.90	6.1	(LU) EF Sel Energy B.	869.22	4.7
(CH) BF Corp EUR	117.61	7.2	(LU) EF Sel HealthC.	360.99	-
(CH) BF Intl.	78.01	9.7	(LU) EF Sel Intl B.	142.88	14.8
(CH) Commodity A.	67.39	-14.4	(LU) EF Sm&M Jap.	28063.00	5.6
(CH) EF Asia A.	88.49	-0.9	(LU) EF Sm&M Nam.	76.25	-11.8
(CH) EF EmerMkts A.	184.85	3.5	(LU) EF Water B.	143.89	11.6
(CH) EF Euroland A.	118.62	0.3	(LU) MM Fd AUD.	248.26	1.7
(CH) EF Europe	144.01	1.9	(LU) MM Fd CAD.	192.10	0.3
(CH) EF Green Inv A.	104.85	5.5	(LU) MM Fd CHF.	148.20	-0.0
(CH) EF Gold	396.66	-17.5	(LU) MM Fd EUR.	105.39	-0.0
(CH) EF Intl.	174.08	12.7	(LU) MM Fd GBP.	130.74	0.1
(CH) EF Japan	3812.00	2.8	(LU) MM Fd USD.	194.50	-0.0
(CH) EF N-America.	368.58	8.4	(LU) Sic II Bd CHF.	104.65	2.3
(CH) EF Sm&M Swi.	493.72	6.3	(LU) Sic II Bd EUR.	106.12	4.3
(CH) EF Switzerland.	371.37	9.7	(LU) Sic II Bd USD.	113.36	3.0
(CH) EF Tiger A.	9715	-0.1	Eq. Top Div Europe.	131.90	5.5
(CH) EF Value Switz.	178.06	8.9	Eq Sel N-America B.	183.94	6.6
(CH) SMI Index Fd.	84.23	-	Eq Sel Europe B.	61.64	-
(CH) SPI Index Fd.	123.35	10.8	Bond Inv. AUD B.	212.26	7.2
(LU) BI Med-Ter CHF.	117.99	0.4	Bond Inv. CAD B.	192.92	5.0
(LU) BI Med-Ter EUR.	136.34	1.5	Bond Inv. CHF B.	132.47	3.0
(LU) BI Med-Ter USD.	145.97	0.9	Bond Inv. EUR B.	96.99	8.9

### TAUX DE RÉFÉRENCE (en%)

	dernier	préc.
Rdt oblig. CH 10 ans	0.43	0.45
Rdt oblig. US 30 ans	3.04	3.08
Rdt oblig. All 10 ans	0.82	0.82
Rdt oblig. GB 10 ans	2.20	2.24
Rdt oblig. JP 10 ans	0.47	0.47

### MATIÈRES PREMIÈRES

	dernier	préc.
Prix du brut (NYMEX \$ par baril)	78.44	77.91
Huile de chauffage par 100 litres	98.60	97.30

Prix indicatif 3000 6000 litres

PUBLICITÉ

**Margot Mazout** Huile de chauffage

**0844 844 644**

E-mail: [info@margotmazout.ch](mailto:info@margotmazout.ch)  
Internet: [www.margotmazout.ch](http://www.margotmazout.ch)

### L'AVIS DE..



**DAVID BAGNAUD** PRÉSIDENT DE LA COMMUNE DE LENS (VS)

## «Les forfaits fiscaux, c'est un système qui marche»

### Que représentent les forfaits fiscaux pour votre commune?

Si l'on considère la marge d'autofinancement de la commune, qui se situe autour de neuf millions de francs, 5,7 millions sont apportés par les forfaits. Ils représentent un peu plus de 20% de nos entrées fiscales. Alors qu'ils ne constituaient que trois millions de francs de recettes il y a dix ans. L'objectif serait d'en avoir plus.

Le Valais comptait 500 forfaits au début des années 2000, ils sont plus d'un millier aujourd'hui. Les 500 de Crans-Montana, ce sont 15 millions de francs d'entrées fiscales.

### Les bénéficiaires de ces forfaits sont-ils engagés dans la vie locale?

Ce sont des gens qui investissent dans les remontées mécaniques et l'hôtellerie. Nous avons deux projets d'établissements cinq étoiles, qui représentent près de 50 mil-

### lions de francs d'investissements apportés aussi par des forfaits fiscaux.

Ils ont effectué des donations pour notre musée, soutiennent le Caprice Festival, les courses de Coupe du monde ou l'Open de golf... Franchement, les forfaits c'est un système qui marche!

C'est tout bénéfique pour les communes. Si, après la lex Weber, on nous les supprime, c'est de la substance qui va disparaître et je rappelle que six ou sept communes touristiques du Valais amènent 75% de la péréquation cantonale!

### Quel est leur profil, plutôt showbiz ou plutôt business?

Ce sont souvent des gens qui ont passé la soixantaine et qui ont réussi dans les affaires. Ils ont connu la station en tant que touristes et clients. Ils sont revenus ici parce qu'ils étaient amoureux du coin.

### L'abolition des forfaits aurait quelles conséquences selon vous?

Avec la fin des forfaits fiscaux, la Suisse se tire une balle dans le pied. En Suisse allemande, ils ne sont pas trop concernés, Zurich les a supprimés et nos six cantons romands vont encore se retrouver en minorité. Même l'Europe ne demande pas ça. Avec les forfaits et bientôt les dispositions sur les successions, la stabilité de la Suisse est remise en question. Si certains bénéficiaires du forfait finissent par prendre la nationalité, en 2013 déjà, une dizaine de Français ont quitté Crans-Montana pour la Belgique. La Suisse n'est pas seule au monde!

Le Royaume-Uni, le Portugal, l'Autriche proposent des forfaits fiscaux attrayants et ces gens-là sont mobiles. Demain, ils iront poser leurs papiers ailleurs, vivront peut-être six mois ici, ne paieront plus d'impôts et on aura tout perdu. ◊

CHRISTIAN HOFMANN

**OPÉRATION** Les hommes aussi peuvent avoir des problèmes de seins, une pathologie qui peut nécessiter une intervention chirurgicale réparatrice, la gynécomastie. Explications.

## Si tu es un homme à forte poitrine...

PROPOS RECUEILLIS PAR  
PHILIPPE VILLARD

La chirurgie esthétique, ce n'est pas que pour les dames. Si le docteur Stéphane Smarrito appartient à cette corporation qui ajoute de la poitrine aux femmes, il lui arrive souvent d'en retrancher aux hommes! Car ce praticien s'est fait, entre autres, une spécialité de la gynécomastie. Une pathologie gênante qui conduit certains messieurs à se sentir douloureusement attaqués, dans leur être ou leur virilité, par des excroissances mammaires.

Entretien au scalpel.

### Qu'est ce que la gynécomastie?

Il existe trois types de gynécomastie.

Pour schématiser, vous avez la petite gynécomastie qui consiste à enlever, réséquer, la boule de glande située derrière le téton. Cela nécessite une petite ouverture en demi-cercle pour l'ablation. Cette pathologie affecte les jeunes qui souffrent d'un dérèglement hormonal et aussi les sportifs.

On rencontre aussi la gynécomastie graisseuse, qui est résorbée par simple liposuction. Dans ce cas, on a plutôt affaire à des patients affectés par l'obésité ou à la conséquence d'une prise de médicaments.

Enfin, dans les cas de gynécomastie dite «mixte», on est confronté aux deux problèmes, ce qui nécessite de combiner les deux interventions. Le cas de ces patients apparaît plus complexe. Il s'agit parfois de jeunes qui ont grossi pour masquer leur problème pour le noyer dans la masse en quelque sorte.

### Cette pathologie affecte les jeunes ou les adultes?

La gynécomastie est surtout connue des chirurgiens plasticiens et des chirurgiens pédiatres, et je suis au bénéfice d'une formation dans ces deux domaines. Certaines opérations sont prescrites par les pédiatres, car cela concerne les jeunes. Et il s'agit de cas qui se traitent différemment de ceux des adultes.

### C'est plus douloureux pour les jeunes patients?

Pour eux, il s'agit d'un déséquilibre hormonal assez fréquent. La plupart du temps, il ne faut pas opérer, mais attendre que cela passe. Il convient donc de réaliser un bilan hormonal, de tenter un traitement d'épreuve médicamenteux ou l'application de crèmes en liaison avec un endocrinologue ou un pédiatre. Mais on peut se trouver en présence d'une contre-indication médicale, tout en étant confronté à un adolescent qui se sent empêché de vivre pleinement.

Imaginez le drame d'un jeune garçon qui, dans sa morphologie, arbore des seins aux caractéristiques féminines. Il peut difficilement se rendre à la piscine, pratiquer certains sports. Le médecin ne doit pas perdre de vue la qualité de vie quotidienne.



Avant et après l'intervention. Une évolution spectaculaire. Si les assurances peuvent prendre en charge l'ablation de la glande, ce qui relève de la liposuction reste à la charge du patient. SP - STÉPHANE SMARRITO



« Un homme ne dira jamais, même à son meilleur ami, qu'il a subi une intervention en gynécomastie. »

STÉPHANE SMARRITO CHIRURGIEN ESTHÉTIQUE

### S'agit-il d'une intervention douloureuse?

Il s'agit d'une opération très efficace, très maîtrisée, qui pose peu de problèmes, mais qui reste aussi sophistiquée dans la pratique, car il faut être précis, méticuleux, ne pas faire saigner... On peut extraire du corps du patient des volumes importants par de très petits orifices. Pour assurer une bonne cicatrisation, car l'intervention ne souffre pas d'imperfection, la précision reste le maître mot.

Sinon, on opère sous anesthésie générale, en ambulatoire. C'est 45 minutes d'intervention, on est remis en trois jours et vous avez des bleus pendant dix jours... Il faut parfois composer avec des difficultés de cicatrisation chez les fumeurs,

### Avec le recul, quel regard portez-vous sur cette opération?

Je pratique ces interventions depuis une dizaine d'années et je ne distingue pas le côté réparateur de l'aspect esthétique. Les deux sont liés. Le geste reste le même. Quand on est au bloc, on ne fait pas de distinction. La gynécomastie concentre tout le métier de la chirurgie plastique.

L'aspect médical d'abord, car il faut procéder à un bilan pour ne pas passer à côté d'un dérèglement hormonal ou d'un cancer

des testicules. Ce sont des pathologies liées à la gynécomastie, qui peut aussi être favorisée par la prise de produits dopants.

L'aspect technique aussi, avec le passage au bloc. Une opération est-elle réalisable ou pas? Dans quels délais? Selon quelles techniques?

Et puis, il y a toute la dimension humaine de la consultation. Comprendre comment le patient vit avec son problème, même si les stratégies restent assez stéréotypées.

### Quelles sont-elles?

Je rencontre des patients jeunes, recroquevillés sur eux-mêmes, épaules en avant, introvertis, en retrait, timides, qui, depuis toujours, ne se sentent pas à l'aise en société. Ils vivent leur problème comme ils peuvent et surtout comme un poids. Je vois aussi un autre type de jeune. Celui-là est plutôt hypermusclé, a développé une carrure d'athlète. Mais la musculature a pu aggraver un phénomène qu'il ne comprend pas.

Et puis, viennent en consultation des pères de famille qui se sont accommodés du problème. Avec les enfants qu'il faut accompagner à la mer ou à la piscine, ils éprouvent à nouveau une certaine gêne. Après avoir longtemps composé avec le phé-

nomène, ils éprouvent le besoin d'agir. Enfin, il ne faut pas oublier les interventions liées à une pathologie, adressées par un endocrinologue.

### La gynécomastie semble encore méconnue, comment l'expliquez-vous?

C'est un sujet sur lequel on avance petit à petit. Le grand public ne connaît pas trop cette intervention.

Il faut dire que, dans les médias, on repère souvent des articles consacrés à la liposuction, aux injections ou aux prothèses mammaires anatomiques, mais quasiment jamais sur la gynécomastie. Il faut aussi dire que les hommes ne transmettent pas beaucoup l'information.

### C'est-à-dire?

Les hommes manifestent, vis-à-vis des interventions esthétiques ou réparatrices, un comportement très différent de celui des femmes.

Ils restent beaucoup plus discrets, plus peureux aussi. Un homme ne dira jamais, même à son meilleur ami, qu'il a subi une gynécomastie. Alors qu'une patiente n'hésite pas à montrer à sa meilleure copine le résultat d'une augmentation mammaire!

Un homme peut m'envoyer une connaissance en lui disant «Au fait, je connais un bon chirurgien...», mais il ne confiera pas

que je l'ai opéré. En revanche, une patiente peut m'envoyer deux ou trois amies en leur confessant «il m'a opéré de ça». A tel point que ses relations voudront la même intervention.

### Comment appréciez-vous l'évolution de votre spécialité?

La chirurgie esthétique reste une discipline «fraîche», c'est une spécialité qui évolue beaucoup depuis vingt ou trente ans. Même si l'on s'est toujours préoccupé de reconstruction, toutes les opérations que l'on pratique, toutes les techniques que l'on utilise, n'ont pas trente ans.

Aujourd'hui, on parle cellulites-souches, on pratique des greffes de face... C'est plus que réparer, c'est carrément régénérer.

Cette nouvelle étape, dont nous ne verrons pas tous les aboutissements, montre que devant cette chirurgie en mouvement, au passé récent, s'ouvre un avenir très prometteur.

D'autant plus qu'actuellement, on investit davantage autour de son corps que sur le corps lui-même. ●

### INFO

**A noter:**  
Le jeudi 27 novembre à 18h30, le docteur Smarrito donnera une conférence consacrée à la gynécomastie à la clinique Montchoisi, à Lausanne. Nombre de places limité. Réservation préalable au 021 922 24 62.

### LE DOCTEUR SMARRITO EN BREF

Agé de 43 ans, le docteur Stéphane Smarrito vit en Suisse depuis neuf ans. Diplômé FMH en chirurgie esthétique, il dispose d'un cabinet à Vevey et opère à la clinique de Montchoisi, à Lausanne. Ancien interne, et médaillé, des hôpitaux de Paris, il a effectué un post-internat en chirurgie réparatrice du sein à l'institut Curie, été chef de clinique en chirurgie esthétique adulte à l'hôpital Rothschild, chef de clinique aux grands brûlés à l'hôpital Saint-Antoine et chef de clinique d'un service de chirurgie réparatrice infantile à l'hôpital Saint-Vincent de Paul. ●

### AUSTRALIE

## Jagger tousse, les Stones mettent les pouces

Nouvelle déception pour les fans: les Rolling Stones viennent d'annuler une date de leur tournée australienne car le chanteur Mick Jagger souffre d'une infection à la gorge. «Le médecin l'a instamment prié de mettre ses cordes vocales au repos pendant les prochains jours, afin qu'il puisse se remettre pour le restant de la tournée», a annoncé hier le groupe. Les Stones avaient déjà été contraints d'annuler une tournée prévue au printemps en Australie et en Nouvelle-Zélande après le suicide de la compagne de longue date de Mick Jagger, la styliste américaine L'Wren Scott.

Cette tournée avait été reprogrammée en octobre et novembre. ● FRANÇOIS MENIA, LE FIGARO

### BELGIQUE

## Pas de politique au salon, une fois!

Tous les sujets ne sont pas les bienvenus chez Olivier Dachkin, la plus grande chaîne de

coiffure belge. Une consigne envoyée à l'ensemble des salons indique qu'il est désormais «formellement interdit de parler politique ou religion avec les clients», rapportait, hier, la RTBF. Si quelqu'un commence à aborder une de ces thématiques, «il est demandé au coiffeur de couper court à la conversation et d'aborder d'autres sujets tels que le temps, la coiffure ou la famille», précise la chaîne de télévision belge. Premier groupe de franchise de coiffure en Belgique, Olivier Dachkin, qui compte près de 65 salons au Plat Pays et à l'étranger, a déclaré vouloir «éviter les débats houleux». Comme ceux où l'on finit par couper les cheveux en quatre. ● LE FIGARO

### NEIGE

## Pas de trains entre Coire et Andermatt

Les chutes de neige ont paralysé hier la ligne ferroviaire Coire-Andermatt (UR). Plus aucun train de la compagnie Matterhorn Gotthard Bahn ne circulait, dans les deux sens, entre Disentis (GR) et Nâtschen (UR). Aucun service de bus n'est possible pour franchir le col de l'Oberalp, fermé à la circulation durant l'hiver. ● ATS

### SCHAFFHOUSE

## Chute mortelle pour une cavalière

Une cavalière de 73 ans a perdu la vie, jeudi après-midi, en chutant de son cheval à Schaffhouse. Tombée sur un chemin empierré, elle a succombé à ses graves blessures à la tête. Alertés par une passante, les secours n'ont pu que constater son décès, a indiqué, hier, la police schaffhouseoise. ● ATS

## FEUILLETON



Editions Mon Village SA

Il y a Charles, un ancien ouvrier agricole, Louis, René, Gaston et Henri, des paysans à la retraite. Ces hommes viennent de Recanoz, Foulenay, La Chaux-en-Bresse, des villages du pays d'en bas, tout comme Ginette, Émilienne, Yvonne; des femmes bien en chair, rondes comme leur accent.

Et puis, il y a aussi Germaine, qui ne fera pas le ménage du Commis durant la semaine. Germaine, avec sa belle santé, son tempérament et ses formes pleines qu'une blouse toujours entrouverte a du mal de contenir.

Chaque année, au premier jour de travail sur les collines, les gens du bas s'amuse à re-

trouver, dans la plaine, leurs villages ou leurs hameaux. Inconsciemment, ils marquent parfois leur différence avec les autres. Ainsi quand ils montent aux vignes ou qu'ils en reviennent, ils parlent, entre eux, en patois. Jamais pendant la cueillette ou les repas! Il en a toujours été de la sorte. Au grand plaisir de Germaine qui ne manque pas de se moquer.

Le groupe ne serait pas complet sans Pascal, Jacques et Alain. À peine quinquagénaires, ils ont pris congé de la tui-lerie de Commenailles pour le temps de la récolte. Leurs pères l'ont fait avant eux. Pour rien au monde ils ne manqueraient les vendanges aux collines. Quand des habitudes arrivent à passer les générations, elles deviennent des traditions. Mais ils ne parient pas sur leurs enfants, comme ils disent.

Enfin, parce qu'elle lui a plu au premier regard, le Père a accepté qu'une étudiante vienne travailler pour la semaine. Il n'en avait pourtant nul besoin.

Pour la première fois depuis son service militaire, le Commis n'est pas là.

À part la jeune fille qui n'est venue que pour gagner un peu d'argent, même si aucun des autres ne rechigne à toucher le salaire des vendanges, tous s'accordent à dire qu'ils aiment se retrouver ensemble pendant quelques jours. Sans doute parce qu'à l'usine, on ne pense qu'à produire et que dans les hameaux, chacun reste chez soi à penser patois au lieu de le parler.

Mais en vérité, si les vendeurs restent fidèles aux collines, c'est bien en grande partie à cause de la Mère, la Mère et sa cuisine.

À la saison des vendanges, la Mère n'est plus la même. Peut-être redevient-elle ce qu'elle était au temps de sa jeunesse? Vive, enjouée, légère, elle réserve à ses ouvriers un accueil toujours chaleureux, familial.

Dernière couchée, première levée, elle met un point d'honneur à mitonner des repas dont elle veut que l'on s'en souvienne.

Toujours debout quand les autres sont à table, elle veille à ce que chacun soit rassasié. Gare à celui qui ne se ressert pas à chaque plat. (A suivre)



On parie que vous allez gagner

www.pmu.ch

### Aujourd'hui à Saint-Cloud, Prix du Manoir

(plat, réunion I, course 5, 2400 mètres, départ à 15h08)

N°	Cheval	Poids	Jockey	Entraîneurs	Cote	Perf.
1.	Best Fouad	62	F.-X. Bertras	F. Rohaut	9/1	5p 7p 2p 3p
2.	Inவில்ino	59	O. Peslier	M. Figge	11/1	7p 1p 2p 5p
3.	Guadix	59	R. Marchelli	F. Alloncle	37/1	7p 3p 10p 3p
4.	Soriano	57,5	Alex. Roussel	D. Sepulchre	8/1	2p 1p 2p 3p
5.	Speed Run	57	C. Soumillon	J.-E. Hammond	4/1	1p 2p 3p 3p
6.	Darlux	56,5	C. Demuro	F. Rohaut	10/1	1p 3p 2p 3p
7.	Rain Artist's	55,5	M. Guyon	G. Taupin	6/1	3p 5p 10p 5p
8.	Smart Whip	55,5	T. Piccone	C. Lotoux	14/1	1p 4p 3p 3p
9.	Sixcentdixneuf	55	M. Barzalona	S. Smrcek	9/1	2p 4p 2p 5p
10.	Eba Chope	55	E. Hardouin	Mme M.-C. Naim	13/1	9p 2p 4p 6p
11.	Elector of Saxony	55	G. Benoist	Mme P. Brandt	16/1	4p 6p 3p 1p
12.	Kais	55	I. Mendizabal	F. Monnier	11/1	1p 5p 2p 1p
13.	Monika Jem	54,5	F. Lefebvre	S. Jésus	29/1	9p 7p 16p 8p
14.	Acorn	54,5	Alexis Badel	M. Nigge	17/1	3p 7p 11p 3p
15.	La Pyle	54,5	A. Hamelin	R. Chotard	13/1	1p 16p 1p 2p
16.	Acteur Secret	53,5	Flavien Prat	D. Windrif	14/1	3p 1p 4p 4p

**Notre opinion:** 4 - Incontournable. 7 - A l'arrivée. 5 - Reste compétitive. 1 - A reprendre. 6 - Chance. 12 - Pénalisé, il garde son mot à dire. 2 - Outsider amusant. 9 - Capable d'un coup d'éclat.

**Remplaçants:** 11 - Attention! 8 - Pas hors d'affaire pour un lot.

**Notre jeu:** 4 - 7 - 5 - 1 - 6 - 12 - 2 - 9 ('Bases)

**Coup de poker:** 9

**Au 2/4:** 4 - 7

**Au tiercé pour 13 fr.:** 4 - X - 7

**Le gros lot:** 4 - 7 - 11 - 8 - 2 - 9 - 5 - 1

**Les rapports**

**Hier à Vincennes, Prix Gemma**

(non partant: 2)

**Tiercé:** 14 - 7 - 5

**Quarté+:** 14 - 7 - 5 - 4

**Quinté+:** 14 - 7 - 5 - 4 - 8

**Rapport pour 1 franc:**

Tiercé dans l'ordre: Fr. 336,50

Dans un ordre différent: Fr. 6730

Rapport spécial couplé transformé: Fr. 14,30

**Rapport pour 1,50 francs:**

Quarté+ dans l'ordre: Fr. 1817,85

Dans un ordre différent: Fr. 218,40

Bonus: Fr. 34,05

**Rapport pour 2,50 francs:**

Quinté+ dans l'ordre: Fr. 6385,75

Dans un ordre différent: Fr. 84,25

Bonus 4: Fr. 23,-

Bonus 4 sur 5: Fr. 6,-

Bonus 3: Fr. 4,-

**Rapport pour 5 francs:**

2 sur 4 Gagnant: Fr. 30,50

2 sur 4 Rapport spécial gagnant: Fr. 9,50

### Demain à Auteuil, Prix Marc Antony

(obstacle haies, réunion I, course 5, 3900 mètres, départ à 15h08)

N°	Cheval	Poids	Jockey	Entraîneurs	Cote	Perf.
1.	Ladéka	70,5	A. Lecordier	Mlle T. Puigg	12/1	8h 7h 2h 3h
2.	Ange d'Amour	70	D. Cottin	Y.-M. Porzier (s)	4/1	1h 2h 3h 2h
3.	Hermine du Berlais	68	L. Philippeon	Rob. Collet	16/1	6h 12h 8h 5h
4.	Cross In Hand	67	J.-L. Beaunez	Mme P. Butel	7/1	4h 5h (13) 3h
5.	Mélody de Bellouet	67	G. Clouet	B. Lefèvre	17/1	7h 5h (13) 7h
6.	Winner des Places	66	K. Nabet	Y. Fouin	27/1	5s 7s 3s (13)
7.	Idol's Lad	64	E. Chazelle	Mlle T. Puigg	6/1	2h 7h 8h Ah
8.	A Pigalle	63,5	V. Cheminaud	R. Chotard	9/1	1h 1h 3h 5h
9.	Non Interdit	63	M.-A. Billard	T. Trapenard	21/1	Ah 12h Ah 7h
10.	Famisco de Codière	63,5	R. Julliot (+0,5)	C. Dupuis	15/1	2h 6p As 2h
11.	Quick Glote	63	G. Ré	Y. Fouin	22/1	2h 4h 10h
12.	Adagio des Bordes	63	J. Ricou	F.-M. Cottin	17/1	5h 1h 10h
13.	Sévos	62,5	R. Schmidlin	F.-M. Cottin	10/1	8h 2h 1h (13)
14.	Royal Piper	62	A. de Chitray	M. Seror	19/1	10h 4h 4h 2s
15.	Surname	62	F. Leroy	J.-P. Gallorini	14/1	12h 6h 5h 2h
16.	Alary	63	S. Dehez (-1)	F.-M. Cottin	31/1	2h Ah Ah 4h
17.	A la Prochaine	62	D. Mescam	F.-M. Cottin	17/1	3h 1h 8h 6h
18.	Tolgora	62	Mlle T. Régnier	J.-P. Gallorini	37/1	7h Ah 8s 7s

**Notre opinion:** 4 - Nous fonçons. 2 - Peut doubler la mise. 8 - En confiance. 7 - Sur sa forme... 1 - Pas impossible. 13 - Loin d'être hors course. 12 - En cas de défaillances. 17 - Pour une cote.

**Remplaçants:** 15 - Pas impossible. 5 - Pour un accessit.

**Notre jeu:** 4 - 2 - 8 - 7 - 1 - 13 - 12 - 17 ('Bases)

**Coup de poker:** 17

**Au 2/4:** 4 - 2

**Au tiercé pour 13 fr.:** 4 - X - 2

**Le gros lot:** 4 - 2 - 15 - 5 - 12 - 17 - 8 - 7



## MOTS CROISÉS

N° 3140

	1	2	3	4	5	6	7	8	9	10
1										
2										
3										
4										
5										
6										
7										
8										
9										
10										

## Horizontalement

1. Verbe irrégulier. 2. Pot entre potes. Alternative à la bière. 3. Ile indonésienne. Le scandium. 4. Nageuse bien en chair. Difficile à boire. 5. Réseau express régional. Perchoir à coq. 6. Un tantinet grivoises. Tête de série. 7. Savoir conjugué. Site recherché pour le grand air. 8. Cours de Sibérie. Sans le moindre liquide. De la famille des paresseux. 9. C'est du chinois. Un père Auguste et un fils illustre. 10. Débarassée des moutons.

## Verticalement

1. Souvent présent lorsqu'il y a des éclairs. 2. Certifiés exacts. Petit bruit. 3. Fantômes de la mythologie romaine. Drame à Hiroshima. 4. Prendrai la route. Forme auxiliaire. 5. Mesures pour du beurre. Son curé est connu. 6. Étendue caillouteuse. Maintenant, comme autrefois. 7. Fit un malheur. Mère de famille nombreuse. 8. L'iridium. Prend des risques. Terme d'argot. 9. Permettent de saisir bien des choses. Elle bat de l'aile en mer. 10. Dame de bureau ou bureau de dame.

## Solutions du n° 3139

**Horizontalement** 1. Castration. 2. Altier. Mie. 3. Née. Nippe. 4. Dare-dare. 5. Isère. Erin. 6. Semas. Lé. 7. As. Sélènes. 8. Top. Nana. 9. Élasticité. 10. Séré. Nénés.

**Verticalement** 1. Candidates. 2. Aléas. Sole. 3. Stères. Par. 4. Ti. Eres. Se. 5. Rendement. 6. Aria. Alain. 7. Présence. 8. Imper. Nain. 9. Oie. Ile. Te. 10. Né. Anesses.

**ARCINFO.ch** LE SITE INTERNET DE L'EXPRESS L'Impartial

**L'INFO EN CONTINU 7 JOURS SUR 7 GRATUITEMENT SUR VOTRE SMARTPHONE**

A télécharger sur

## HOROSCOPE

**BÉLIER** (21.3 - 20.4)

**Amour** : vos sentiments sont sincères et partagés. Tout semblera donc pour le mieux. **Travail-Argent** : le secteur financier sera sans surprise. Seuls quelques natifs pourront connaître quelques difficultés momentanées. **Santé** : belle vitalité. Vous êtes en pleine forme physique et mentale. Vous aurez de nouvelles envies qui vous prendront du temps.

**TAUREAU** (21.4 - 21.5)

**Amour** : votre sensibilité sera à fleur de peau et vous passerez très facilement du rire aux larmes. Votre cœur chavirera pour un rien. **Travail-Argent** : ne vous laissez pas gagner par la nervosité ambiante, et restez à l'écart de toutes les discussions qui pourraient être trop animées. **Santé** : vous devez évacuer le stress que vous avez accumulé ces derniers temps.

**GÉMEAUX** (22.5 - 21.6)

**Amour** : vos amours seront quelque peu tortueuses et compliquées, mais finalement très satisfaisantes. **Travail-Argent** : vous aurez à cœur de réussir dans votre travail, mais les astres pourront vous mettre des bâtons dans les roues. Attendez une période plus favorable pour mettre en route de nouveaux projets. **Santé** : votre belle vitalité fera des envieux.

**CANCER** (22.6 - 22.7)

**Amour** : n'asticotez plus votre partenaire en revenant sans cesse sur les mêmes sujets de désaccord. Il est temps de tenir un raisonnement positif et constructif. **Travail-Argent** : vous saurez lutter avec plus d'efficacité contre votre susceptibilité naturelle et l'ambiance au travail sera nettement plus détendue. **Santé** : tension nerveuse assez forte.

**LION** (23.7 - 22.8)

**Amour** : si vous avez l'occasion de partir, vous vivrez des moments délicieux. **Travail-Argent** : aujourd'hui, les contacts se multiplieront. Ils seront fructueux pour votre avenir professionnel. **Santé** : problèmes allergiques.

**VIERGE** (23.8 - 22.9)

**Amour** : il vous faudra peut-être faire des concessions que vous n'aviez pas envisagées. Ajoutez un peu de fantaisie à votre relation sentimentale. **Travail-Argent** : vous vous efforcerez de rendre service à vos collègues. On fera appel à vous car votre expertise sera très appréciée. Ne vous laissez pas déborder. **Santé** : risque de troubles allergiques.

**BALANCE** (23.9 - 22.10)

**Amour** : vous vivez une seconde lune de miel. Pourtant vous pourriez être sujet à des tentations irrésistibles. **Travail-Argent** : pour une fois, montrez-vous un peu plus coopératif et essayez de vous adapter à de nouvelles façons de travailler ou à de nouveaux collègues. **Santé** : attention, votre vitalité vous pousse aux excès en tout genre !

**SCORPION** (23.10 - 22.11)

**Amour** : votre vie sentimentale très intense est marquée par la discrétion, voire le secret. **Travail-Argent** : vos conditions de travail devraient peu à peu s'améliorer, ce qui peut aussi donner lieu à une augmentation de vos revenus. **Santé** : tout va bien.

**SAGITTAIRE** (23.11 - 22.12)

**Amour** : la vie de couple ne devrait pas poser de problèmes particuliers. Pour les célibataires, les chances de rencontre seront en hausse. **Travail-Argent** : vous avez de nombreux projets en tête ! Évitez d'en mener plusieurs de front, vous perdriez en efficacité. Vous devez faire des choix avant de vous lancer. **Santé** : gare aux malades !

**CAPRICORNE** (23.12 - 20.01)

**Amour** : vous prendrez grand plaisir à draguer et à séduire. Célibataire, tous les espoirs seront permis aujourd'hui. Si vous n'êtes pas libre, ne vous lancez pas dans une aventure sans lendemain. **Travail-Argent** : les démarches commerciales et professionnelles seront favorisées. N'hésitez pas à décrocher votre téléphone. **Santé** : bonnes défenses naturelles.

**VERSEAU** (21.1 - 19.2)

**Amour** : les liens sentimentaux sont épanouis grâce à une communication idyllique. Mais les relations en famille pourraient poser quelques petits problèmes d'organisation. **Travail-Argent** : rien ne sera facile durant cette journée. Le climat professionnel est toujours propice aux malentendus. **Santé** : détente et grand bol d'air sont conseillés.

**POISSONS** (20.2 - 20.3)

**Amour** : vous n'appréciez guère l'attitude de votre partenaire que vous jugerez un peu trop cavalière avec vous. **Travail-Argent** : les opportunités se feront plus rares, et vous devrez redoubler d'énergie pour obtenir des résultats corrects. Heureusement vous ne devriez pas avoir de souci financier. **Santé** : vous devez prendre le temps de souffler et de vous détendre.

GARAGE - CARROSSERIE - LOCATION

PEUGEOT

Arc Automobiles à Bevaix  
032 847 0 847 - www.arcautomobiles.ch



## FOOTBALL

## Quel avenir pour la première ligue?

Les présidents décident aujourd'hui si la Promotion League doit passer à 18 clubs et la première ligue à 32. **PAGE 25**

ARCHIVES LUCAS VOITTEL

## SPORTS

**BASKETBALL** Mal partis, les Neuchâtelois finissent par renouer avec le succès à Monthey.

# Union se réveille à temps

MONTHEY  
EMANUELE SARACENO

Faste soirée pour Union! Non seulement les Neuchâtelois ont renoué avec la victoire après deux défaites de rang, en s'imposant 71-55 face à un Monthey en crise, mais aussi – au gré des surprises qui ont émaillé cette sixième journée de LNA (succès de Fribourg à Genève, victoire de Massagno contre Lugano) –, ils ont recollé au peloton des leaders.

Les hommes de Manu Schmitt prennent la deuxième place du classement, uniquement devancés à la différence de paniers par Genève. Fribourg (3e) et Starwings Bâle (4e), qui se rendra à la Riveraine cet après-midi (17h30), comptent aussi huit points. Il serait donc dommage de bouder son plaisir. «Je suis très satisfait de la victoire. Gagner de 16 points à Monthey n'est jamais évident, quelles que soient les circonstances», savoure le coach unioniste Manu Schmitt.

Les «circonstances», c'est une équipe de Monthey affaiblie par les absences sur blessure de Molteni, Lukic et Moret. Ces deux derniers étaient sur la feuille de match juste pour faire le nombre et échapper à une amende de la part de la Ligue. De son côté, Union ne devait se passer que de Jules Aw, même si Quinton Day (malade en semaine) et Babacar Touré (douleurs à l'aîne) n'abordaient pas la rencontre dans les meilleures conditions. «Lorsque l'on voit qu'un joueur du talent de Gardner Louissaint n'est pas entré en jeu, cela démontre la différence

qu'il existe actuellement entre les deux contingents», coupe à juste titre Marc Overney, coach de Monthey.

Brian Savoy ne pense pas différemment. «Nous sommes supérieurs physiquement et techniquement à Monthey, c'est ce qui nous a permis de décrocher la victoire malgré notre mauvais début de match (réd: Union s'est retrouvé mené 18-6). En plus, la qualité de notre contingent nous offre des solutions en cas de réforme passagère de l'un ou l'autre joueur.»

Hier soir, au Reposieux, le joueur en question s'appelait Pape Badji, auteur d'un affligeant 1 sur 11 au tir à deux points. Mais ce qui se serait révélé fatal face à l'un des ténors du championnat n'a pas eu de conséquences contre les Valaisans.

## Gestion de faute technique

Parmi les notes positives de la soirée, l'intégration croissante d'Ivan Kuburovic. «Nous avons également progressé dans la gestion des moments importants», remarque Manu Schmitt, en prenant pour exemple la faute technique sifflée à son collègue Marc Overney à la 28e. Sur le

score de 46-48, Union en profite pour marquer quatre points – «alors que nous n'en avions inscrit aucun face à Genève dans une situation analogue», regrette le coach – et se détache. Ce d'autant qu'un improbable essai à trois points de Savoy sur le buzzer donne un avantage décisif aux visiteurs au terme du troisième quart (46-58).

Ce succès logique ne doit pourtant pas occulter le travail qu'il reste à effectuer. «Une aussi mauvaise entame de match n'aurait pas pardonné face à Fribourg, Genève ou Lugano», reconnaît Brian Savoy. «Nous avons laissé la raquette trop ouverte en début de rencontre et nos pertes de balle sont encore trop nombreuses (réd: 17)», confirme Manu Schmitt. «Mais nous sommes heureusement parvenus à rééquilibrer les choses. Comme d'habitude, c'est en partant de la défense que l'on construit les victoires.»

Finalement, même si le chantier unioniste est «toujours ouvert, j'aurais signé pour quatre victoires lors des six premiers matches», assure l'entraîneur. Alors si une cinquième venait à s'ajouter cet après-midi... ●

**MONTHEY - UNION NEUCHÂTEL 55-71 (18-14 14-23 14-21 9-14)**

**Reposieux:** 412 spectateurs. **Arbitres:** Hjartarson, Novakovic et Marmy.

**Monthey:** Webb (13), Idlet (14), Mafuta (4), Glasgow (11), Reese (11), Michellod (0), Grau (2), Reichen (0).

**Union Neuchâtel:** Day (11), Savoy (10), Kuburovic (17), Touré (21), Badji (4), Gaillard (6), Steinmann (2), Uliwabo (0).

**Notes:** Monthey sans Moret, Lukic ni Molteni (blessés). Union Neuchâtel sans Aw (blessé). Webb et Day portent le maillot de top-scorer. 6'39": faute antisportive de Gaillard. 27'35": faute technique sifflée contre Marc Overney. 39'19": Idlet sort pour cinq fautes. Darryl Webb et Babacar Touré désignés meilleur joueur de chaque équipe.

**En chiffres:** Monthey réussit 28 tirs sur 70 (40%), dont 17/41 (42%) à deux points, 5/21 (24%) à trois points et 6 lancers francs sur 8 (75%). Union réussit 36 tirs sur 74 (49%), dont 25 sur 47 (53%) à deux points, 5/16 (31%) à trois points et 6 lancers francs sur 11 (55%).

**Au tableau:** 5e: 11-4; 10e: 18-14; 15e: 25-22; 20e: 32-37; 25e: 42-44; 30e: 46-58; 35e: 51-67.



Ivan Kuburovic face à l'ancien Unioniste Ray Reese: les Neuchâtelois se sont imposés de 16 points. KEYSTONE

**TENNIS** Le No 2 mondial sera opposé à Milos Raonic demain (21h) pour son entrée en lice à Londres. Stan Wawrinka jouera demain (15h).

## Roger Federer principal rival de Novak Djokovic au Masters

Double tenant du titre, Novak Djokovic (No 1) part en quête d'un rare triplé dans un Masters dont il sera le favori dès demain à Londres. Deux Suisses tenteront de lui barrer la route: Roger Federer (No 2), qui s'annonce comme son plus sérieux rival, et Stan Wawrinka (No 3), qui retrouve un rôle d'outsider qu'il apprécie tant.

Roger Federer caresse toujours l'espoir de terminer pour la sixième fois une saison à la 1re place mondiale. Mais le Bâlois de 33 ans accuse un retard de 1310 points sur Novak Djokovic au classement ATP. Pour déloger le Serbe, il devra gagner au moins deux matches de poule ainsi que le titre à Londres, et remporter ses deux matches de simple en finale de la Coupe Davis (21-23 novembre à Lille). Tout en comptant sur des contre-performances de Nole.

## Un premier match crucial

Titre cet automne à Shanghai et à Bâle, Roger Federer aborde son 13e Masters consécutif avec le plein de confiance. Sacré à six reprises (un record), il n'a manqué qu'une fois les demi-finales, en 2008. Mais il sera confronté à



Roger Federer caresse l'espoir de finir l'année dans la peau du No 1 mondial. KEYSTONE

une tâche plus ardue dans la poule B que Novak Djokovic dans le groupe A. Il reste ainsi sur une défaite en quarts de finale à Bercy face à son premier adversaire, Milos Raonic (No 7), auquel il se frottera demain à 21h (heure suisse).

A l'image de Raonic, les deux autres joueurs de ce groupe tiennent la forme. Vainqueur de trois titres depuis la mi-septembre, Andy Murray (No 5) a arraché son ticket pour ce Masters en enchaînant six tournois en six semaines.

Finaliste de l'US Open, Kei Nishikori (No 3) a quant à lui glané deux trophées au cours de la même période et décroché sa qualification en atteignant les demi-finales à Bercy.

Le Britannique et le Nippon lutteront à distance avec Stan Wawrinka, qui pourrait perdre sa 4e place mondiale. Le Vaudois ne compte que 270 points d'avance sur Nishikori et 420 sur Murray dans un classement ATP où les points acquis dans le Masters 2013

ont déjà été retirés. Marin Cilic (No 8) est le seul des cinq poursuivants du Vaudois à accuser plus de 500 longueurs de retard sur le champion d'Australie, avant une épreuve dans laquelle chaque match gagné dans le Round Robin rapportera 200 points.

Avec seulement deux matches gagnés depuis son accession aux quarts de finale de l'US Open, Stan Wawrinka n'aborde pas ce tournoi dans les meilleures dispositions. Le demi-finaliste du Masters 2013 a clairement affirmé que la finale de la Coupe Davis constitue son grand objectif de cette fin de saison. Mais il sait que c'est à Londres qu'il doit retrouver la confiance qui l'animait en début de saison.

Et le Vaudois est capable de briller dans la somptueuse O2 Arena. Il tentera de le démontrer dès lundi à 15h face au Tchèque Tomas Berdych (No 6). Stan Wawrinka reste sur un succès face à ses trois adversaires du Round Robin, et il n'est jamais aussi à l'aise que lorsqu'il doit se frotter aux cadors. Il n'a certes plus affronté de membre du top-10 depuis sa défaite face à Roger Federer en quart de finale à Wimbledon, mais il

présente un bilan enviable de 6-1 face aux joueurs du top-10 cette saison.

## Pour faire mieux que Federer

Egalement sacré au Masters en 2008 à Shanghai, Novak Djokovic ne se contentera pas des trois victoires qui lui assureraient d'occuper la 1re place mondiale en fin d'année. Titré dimanche dernier à Paris-Bercy un peu plus d'une semaine après la naissance de son premier enfant Stefan, il a l'occasion de signer un triplé que seuls Ilie Nastase (1971-1973) et Ivan Lendl (1985-1987) ont réalisé dans le tournoi des Maîtres. Ni Pete Sampras (cinq titres conquis entre 1991 et 1999) ni même Roger Federer, auteur de trois doublés (2003-2004, 2006-2007, 2010-2011), n'y sont parvenus. ●

## GROUPES ET PROGRAMME

## MASTERS ATP

**Round Robin. Groupe A:** Novak Djokovic (Ser/1), Stan Wawrinka (S/3), Tomas Berdych (Tch/6), Marin Cilic (Cro/8). **Groupe B:** Roger Federer (S/2), Kei Nishikori (Jap/4), Andy Murray (GB/5), Milos Raonic (Can/7).

**Programme des deux premières journées. Demain, 15h (heure suisse):** Nishikori - Murray. **21h:** Federer - Raonic. **Lundi 10. 15h:** Wawrinka - Berdych. **21h:** Djokovic - Cilic.

**VOLLEYBALL** Grande journée avec trois matches de LNB et de LNA demain à Neuchâtel.

# Le NUC doit battre Lucerne pour que la fête soit belle

PATRICK TURUVANI

Demain, c'est la Saint-Volleyball à Neuchâtel. Les quatre meilleures équipes du canton se sont donné rendez-vous à la Riverraine pour une grande opération «trois pour un». Un seul billet permettra de tripler le spectacle et les émotions. A l'affiche, un derby de LNB dames entre le NUC II et Val-de-Travers (12h), un match de LNB messieurs entre Colombier et Uni Berne (14h30) et une rencontre de LNA dames entre le NUC et le FC Lucerne (17h30). Pour patienter, cantine et pizzas. Et sans doute pas mal de mondes à refaire autour d'un verre.

## Concentrées sur le volley

Point d'orgue de la journée, le match entre le NUC et Lucerne marquera les débuts de Megan Cyr (24 ans), la passeuse de l'équipe nationale du Canada, arrivée à Neuchâtel mercredi matin pour remplacer la Brésilienne Aline Galan, contrainte de mettre un terme à sa saison en raison d'un problème de santé (lire nos éditions du lundi 3 novembre). «Cette arrivée a complètement changé la motivation et le visage des joueuses», glisse Luiz Souza. «Elles n'ont bien sûr pas oublié la grave maladie dont souffre Aline, mais tout cela est maintenant digéré et elles peuvent à nouveau se concentrer uniquement sur le volleyball. Pour bien travailler, c'est plus facile.»

Et le travail ne manque pas! L'arrivée d'une nouvelle passeuse nécessite forcément une foule d'adaptations. «Elle doit réussir à s'intégrer dans les systèmes déjà mis en place, et les autres joueuses doivent s'habituer à une nouvelle manière de distribuer la balle, cela va dans les deux sens», relance le coach brésilien. «Me-



Le NUC doit impérativement se relancer en championnat face à Lucerne. ARCHIVES RICHARD LEUENBERGER

gan a un bon toucher de balle, et sa vitesse de jambes lui permet de couvrir une bonne partie du terrain. Elle privilégie un jeu très rapide et doit encore trouver ses repères avec les attaquants. De même, les réceptionneuses doivent apprendre à lui transmettre la balle plus bas et plus rapidement, pour exploiter au mieux sa vitesse.»

## Victoire impérative

Huitièmes du classement de LNA avec trois points, les Neuchâteloises tenteront de signer demain soir leur première victoire de la saison devant leur pu-

blic, après deux tentatives avortées face à Aesch et VFM. Et pour cela, Lucerne (9e), dont le compteur est toujours bloqué à zéro, semble bien être le complice idéal.

Heureusement, car les filles de la Riverraine n'ont pas le choix, elles doivent impérativement gagner pour se relancer dans ce championnat qui est parti sans elles. «Lucerne joue assez vite. Outre une grande concentration au bloc et en défense, il faudra réussir à mettre une grosse pression au service, de manière à contraindre leur passeuse à jouer plus

haut», prévient toutefois Luiz Souza. «Mais l'équipe va bien et je ne suis pas inquiet. Tout est à nouveau réuni pour proposer un volleyball plus consistant et réussir une grande performance.»

## Field de retour

Absente lors du derby contre VFM en raison de douleurs inexplicables à un genou, Marisa Field fera son retour dans le six de base. Les examens n'ont décelé aucune blessure grave et la Canadienne est à nouveau apte à tenir sa place au centre du filet. «à 80 ou 90% de son potentiel». ●

## BASKETBALL

### Capela a fait ses débuts en NBA

Après Thabo Sefolosha, un deuxième joueur suisse a foulé les parquets de la NBA: Clint Capela a fêté ses grands débuts sous le maillot de Houston. L'intérieur genevois a bénéficié d'un temps de jeu de six minutes lors de la victoire des Rockets 98-81 devant le champion en titre San Antonio. Ce derby a été tronqué en raison de la décision du coach des Spurs Greg Popovich de laisser sur le banc Duncan et Ginobili. Les Spurs étaient également privés de Belinelli, blessé.

Avec un Dwight Howard remarquable (32 points, 16 rebonds), Houston a cueilli un sixième succès en six matches. Clint Capela a été introduit après 5'47" dans l'ultime quart, alors que Houston menait 87-68. En 6'13", le Genevois a eu le temps de prendre trois rebonds et de délivrer un assist. Il a malheureusement raté les quatre lancers francs qu'il a tentés. ● SI

**TENNIS** La Fédération ne veut pas d'un tournoi ATP 250 à Genève.

## Les doutes de Swiss Tennis

Swiss Tennis ne veut pas d'un tournoi ATP à Genève. Par la voix de son président René Stammbach (photo Keystone), la Fédération critique l'ambition des organisateurs genevois qui, selon lui, font passer «la quête de prestige» avant «le souci de pérennité».

Genève organise jusqu'ici un tournoi Challenger à la fin octobre. Daniel Perroud, actuel directeur du Geneva Open, souhaite toutefois passer à l'échelon supérieur et lancer un tournoi ATP 250 en 2015 à la place de celui de Düsseldorf, qui voudrait quitter le calendrier de l'ATP. Un «déménagement» d'Allemagne à Genève qui doit être étudié ces prochains jours par l'ATP.

Pour Swiss Tennis, le marché helvétique «est définitivement trop petit pour absorber» un nouveau tournoi de cette envergure, aux côtés des tournois ATP 250 de Gstaad, ATP 500 de Bâle et de la Coupe Davis. Pour 2015, la



Suisse pourrait ainsi se retrouver avec trois événements majeurs (Genève, deuxième tour de la Coupe Davis, Gstaad) en onze semaines et dans un rayon de moins de 100 kilomètres. «Quand trop d'événements se concentrent sur un même marché, on peut légitimement s'interroger sur la pérennité de tels projets», note René Stammbach.

Le président de Swiss Tennis souligne aussi que la date que Genève reprendrait à Düssel-

dorf, à la mi-mai, est très défavorable. Il s'agit en effet de la semaine avant Roland Garros, lorsque quasiment tous les meilleurs joueurs du monde sont au repos. «Il serait sans doute très compliqué de motiver ne serait-ce qu'un seul joueur du top-10 mondial», estime-t-il, ajoutant que cette date serait encore plus mauvaise en 2016 avec les JO de Rio.

Selon Swiss Tennis, Genève devrait perdre son tournoi Challenger s'il obtient un tournoi ATP qui, lui-même, ne semble pas viable économiquement. «Le tournoi existera-t-il toujours dans deux ans si les sponsors et les spectateurs, habitués à des joueurs de la trempe de Federer et Wawrinka, font la fine bouche?», se demande la Fédération, avant de conclure: «Le risque existe que dès 2017, Genève soit rayée de la mappemonde des événements tennistiques de haut niveau.» ● SI

## LES MATCHES

### VOLLEYBALL

#### Kanti Baden - Val-de-Travers

LNB dames, groupe ouest, samedi 8 novembre, 14h (Kantonschule)

##### La situation

Lanterne rouge après trois matches (zéro point), Kanti Baden reçoit Val-de-Travers, qui pointe au deuxième rang avec huit unités.

#### Münsingen - NUC II

LNB dames, groupe ouest, samedi 8 novembre, 18h (Schlossmatt)

##### La situation

Cinquième avec trois points, Münsingen accueille le NUC II, troisième avec sept unités.

#### NUC II - Val-de-Travers

LNB dames ouest, dimanche 9 novembre, 12h à Neuchâtel (Riverraine)

##### La situation

C'est un week-end bien rempli et excitant qui se présente, et ceci pour deux raisons: avec deux matches, il y a six points en jeu et dimanche, dans le cadre de la journée du volleyball neuchâtelois, les deux formations cantonales de LNB féminine vont s'affronter dans un derby qui sera certainement riche en émotions.

##### Vu du NUC II

L'objectif d'aujourd'hui est clair: ramener les trois points de Münsingen afin de rester dans le haut du classement. Celui de demain, lui, sera de mettre Val-de-Travers en difficulté. Ce match pourrait bien ressembler à celui perdu 2-3 la semaine dernière contre Genève (13-15 au 5e set). Le NUC II est une équipe équilibrée dans laquelle chaque joueuse peut être un danger pour l'adversaire. «Les points-clés seront la pression au service et une bonne organisation bloc-défense», prédit le coach Silvan Zindel.

##### Vu de Val-de-Travers

Aujourd'hui, face à la lanterne rouge, les trois points à empocher sont indiscutables si Valtra veut sérieusement être candidat aux play-off. Demain, l'enjeu sera d'un autre ordre puisque l'équipe qui gagnera passera (probablement) devant l'autre au classement. Et comme les points des confrontations directes seront conservés pour les équipes qui se retrouveront dans le même groupe lors de la seconde phase du championnat, ce résultat pourrait bien être important.

##### L'effectif

Ce double week-end sera exigeant pour les Vallonnières, qui ne joueront aucun match à domicile et seront privées de Wigger, Schmidlin et Zybach aujourd'hui. ● APR-RÉD

#### Servette Star-Onex - Colombier

LNB messieurs ouest, samedi 8 novembre, 17h à Onex (Racettes)

#### Colombier - Uni Berne

LNB messieurs ouest, dimanche 9 novembre, 14h30 à Neuchâtel (Riverraine)

##### La situation

Après quatre matches, Colombier occupe le septième et avant-dernier rang avec quatre points. Mais les écarts sont serrés et l'avance de son adversaire d'aujourd'hui, Servette Star-Onex (4e), n'est que de deux points. Demain, la bande à Quesada affrontera le VBC Uni Berne, actuel leader du classement avec neuf unités, à Neuchâtel.

##### La situation

Thomas Gutknecht et ses coéquipiers devront reprendre sur leur belle lancée du week-end dernier. Ils s'étaient en effet montrés percutants pour remonter un déficit de deux sets face au LUC II, et ainsi remporter 3-0 leur 32e de finale de Coupe de Suisse. Face à des adversaires de ce calibre, la tâche ne sera pas facile. Les Genevois peuvent compter sur un effectif très compétitif et seront difficiles à bousculer dans leur salle aux allures de «bunker». Le match de demain, à la Riverraine, prendra des allures de fête du volleyball neuchâtelois. Dans ce contexte, et face à une opposition redoutable mais qu'ils connaissent bien, les Colombinois seront chauffés à blanc pour prendre leur revanche après la défaite concédée il y a deux semaines dans la capitale. ● DVA

## TIR À L'ARC

### Concours indoor de Neuchâtel

Le concours indoor de Neuchâtel (18 mètres, 60 flèches) se déroulera ce week-end dans la salle du Mail, située sous les courts de tennis couverts. Plus de 100 tireurs à l'arc, parmi les meilleurs du pays, sont inscrits. Dans leur catégorie, les Neuchâtelois Valentin Choffat, René Geissberger et Avio Garavaldi vont tenter de monter sur le podium. D'autres essayeront d'améliorer leur record personnel. ● RÉD

## FOOTBALL

### Le Ghana préfère Avram Grant à Michel Pont

L'Israélien Avram Grant, ex-entraîneur de Chelsea, est le favori de la Fédération ghanéenne (GFA) pour devenir sélectionneur du Ghana et succéder à Kwesi Appiah. Grant (59 ans) est le premier choix de la fédération parmi cinq candidatures, dont celles de l'Espagnol Juan Ignacio Martinez et de Michel Pont. ● SI

## VOILE

### Peyron toujours, mais Guichard revient

Le Français Loïck Peyron (Banque Populaire VII) pointait toujours en tête de la Route du Rhum hier soir. Mais son adversaire le plus proche, son compatriote Yann Guichard sur Spindrift 2 (2e à 126 milles), lui avait encore repris quelques milles. Arrivée prévue lundi. ● SI

## ATHLÉTISME

### Rita Jeptoo se dopait à l'EPO depuis 2011

La Kényane Rita Jeptoo, considérée comme la meilleure marathonnienne au monde, se dopait depuis plus de trois ans, selon son mari, dont elle est séparée et qui l'a dénoncée, et des documents consultés hier par l'afp. Ces accusations interviennent une semaine après la révélation par la fédération kényane d'un contrôle positif de Jeptoo à l'EPO. L'athlète a nié s'être dopée et a réclamé une contre-expertise. Selon son mari, Rita Jeptoo a commencé à se doper en septembre 2011, en écoutant un agent étranger qui avait promis de rendre le couple «très riche». La fédération kényane a menacé d'une «action très rigoureuse» si ce cas de dopage est avéré. Rita Jeptoo avait notamment remporté les marathons de Boston et de Chicago en 2013 et 2014. Son record: 2h18'57" en avril dernier à Boston. ● SI



**FOOTBALL** La Promotion League pourrait passer à 18 clubs au lieu de 16. Au détriment de sa «petite sœur».

## Un tournant pour la première ligue

EMILE PERRIN

Et si la première ligue changeait de visage? Les présidents des clubs en décideront aujourd'hui à Meyrin à l'occasion de leur assemblée générale. L'objet soumis à leur sagacité concerne une augmentation de la Promotion League de 16 à 18 équipes ainsi qu'une réduction de 42 à 32 formations (deux groupes de 16 au lieu des actuels trois groupes de 14) en première ligue.

«Cela fait deux ans que les clubs souhaitent un changement, pour que la pause en Promotion League soit plus courte et pour que l'écart au niveau sportif se réduise entre la Promotion League et la première ligue», détaille, de manière neutre, Marco Di Palma, vice-président de l'instance.

Voilà, lâchées au détour d'une phrase, deux raisons qui ont poussé certains clubs à demander une refonte d'un système qui ne vit pourtant que sa troisième saison. «C'est beaucoup trop tôt pour remodeler le système», s'empare Fritz Aeschbach, président d'Echallens, qui a mené une fronde pour que trois groupes de première ligue demeurent en vie. «La première ligue constitue la pointe du football amateur. Si on réduit le nombre d'équipes, certaines régions ne seront plus représentées à cet échelon. Nous sommes un club formateur et notre première garniture constitue une motivation pour nos 500 juniors.»

### Derbies en danger

Est-ce à dire que le dirigeant vaudois craint la relégation. «Non, mais les 32 clubs qui resteraient en première ligue seront alors obligés de prendre des risques financiers pour exister», coupe-t-il. «Et la compétition perdrait drastiquement son intérêt régional. Avec un groupe à forte consonance romande nous bénéficions d'un «effet derby» qui nous amène des spectateurs. Et, par la même occasion, des sponsors. Le garagiste ou le restaurateur du coin n'aurait plus aucun intérêt à nous soutenir si nous jouons contre Zoug ou Schötz devant trois spectateurs», tonne encore Fritz Aeschbach.

En Suisse romande, il est bien compliqué de trouver un partisan



Pour les partisans de la nouvelle formule de championnat de Promotion League à 18 équipes, les équipes de M21 (ici le Sédunois Vincent Siero, à gauche, à la lutte avec le Xamaxien Charles Doudin) bénéficieraient d'une meilleure opposition favorisant leur développement. ARCHIVES DAVID MARCHON

de ce remodelage. Mais, même si les moyens financiers semblent plus conséquents outre-Sarine, le président d'Echallens ne veut pas y voir un simple clivage de «röstigraben». «En Suisse alémanique, il existe également des clubs formateurs comme le nôtre.»

La formation, c'est à ce sujet que partisans et opposants s'écharpent. S'il n'a pas droit de vote aujourd'hui, puisqu'il est dirigeant (responsable des compétitions) à la Swiss Football League, Edmond Isoz voit avec ce projet une belle opportunité pour le football suisse dans son ensemble. «La Promotion League a été créée pour que les équipes M21 des formations de l'élite puissent bénéficier d'adversaires de leur niveau. En deux saisons, les clubs se sont rendu compte du trou qui existait entre la Promotion League et la première ligue. Dès lors, il apparaît que, techniquement, cette refonte est souhaitable pour le football suisse dans son ensemble, pour les clubs de Super League, pour nos équipes nationa-

les. Aujourd'hui, les joueurs qui percent ne passent plus par la première ligue», assure le Valaisan. «Les intérêts du football suisse devraient passer avant les intérêts personnels de chaque club. C'est une question de compétitivité.»

«Il ne faut pas oublier que 98% des joueurs qui ne deviennent pas professionnels évoluent en première ligue», contre Fritz Aeschbach, qui voit la première ligue disparaître à moyen terme si les partisans de la nouvelle formule l'emportent aujourd'hui. «Le football amateur se trouve à un tournant. Le remodelage de la première ligue en diminuerait clairement sa valeur avec deux groupes de 16 équipes. Dès lors, elle n'aurait plus de raison d'exister en tant qu'entité séparée de la ligue amateur (deuxième ligue interrégionale).»

Ultime précision: si la réforme était acceptée aujourd'hui, elle devrait encore obtenir l'aval du Conseil de l'Association suisse football (ASF) au printemps prochain. ●



**Xamax FCS - YF Juventus**  
demain à 15h à la Maladière

### ÊTRE PRÊT À SOUFFRIR POUR CONTINUER LA SÉRIE

Grâce à sa dixième victoire consécutive glanée à Köniz dimanche dernier (3-0), c'est désormais en leader que Neuchâtel Xamax FCS continue son parcours. «Le danger serait de nous relâcher. Nous devons remettre l'ouvrage sur le métier pour prolonger cette série», entame Roberto Cattilaz, qui peut s'appuyer sur un groupe conscient des efforts à fournir pour continuer à aligner les succès. «Nous avons acquis nos victoires dans la douleur. L'équipe sait se montrer besogneuse et ne rien lâcher. Une certaine force tranquille se dégage et c'est ce qui me plaît.» Après avoir pris la mesure de ses deux poursuivants lors des deux derniers matches – Rapperswil avait été battu 4-1 il y a deux semaines –, les «rouge et noir» retrouvent un adversaire plus «quelconque». «Il n'existe pas de match «normal», coupe Roberto Cattilaz. «Nous ne sommes qu'à mi-parcours. C'est au terme du championnat qu'il s'agira d'être devant. Avant, cela ne compte pas. Nous devons nous attendre à souffrir encore 16 fois, la première dès dimanche face à une équipe qui vaut mieux que son classement actuel (9e), habituée à jouer les premiers rôles et qui se réveillera un jour.» Pour signer une nouvelle victoire, les Xamaxiens ne vont pas changer une méthode qui fonctionne à merveille. «Nous voulons continuer à produire du jeu, à aller de l'avant et à priver notre adversaire de ballon», assure Roberto Cattilaz. «Nous savons que, quand nous sommes solides, que nous ne nous énermons pas, nous arrivons à passer l'épave.» Roberto Cattilaz doit toujours composer sans Schneider, El Allaoui, Bize, Lo Vacco (blessés). Boillat (armée) et Chatton (suspendu) seront également absents. ●

## HOCKEY SUR GLACE L'état de santé de Mondou inquiète

Victime d'une commotion cérébrale le 18 octobre à Langnau, Benoît Mondou souffre encore des séquelles du double choc subi ce soir-là. «Nous sommes très inquiets», dévoile Régis Fuchs, directeur sportif du HCC. «Nous attendons un rapport médical à la suite des examens que notre joueur a effectués à Zurich, mais son état ne s'améliore pas. Ce n'est pas rassurant et il faut avant tout veiller à sa santé avant d'évoquer un éventuel retour à l'entraînement. De toute façon, actuellement, il n'est pas capable de fournir le moindre effort physique.»

Étant donné la gravité de cette commotion – la quatrième en trois ans pour le Québécois – et les protocoles à suivre en cas de rétablissement, son indisponibilité devrait se prolonger en tout cas jusqu'au début décembre. Un éventuel retour temporaire au Canada est même envisagé pour Mondou.

Son remplaçant Peter Sejna, engagé le 24 octobre pour une durée d'un mois avec possibilité de prolongement de deux matches en deux matches, devrait donc rester aux Mélézes au moins jusqu'en décembre, voire jusqu'à la fin de l'année civile. ● JCE



Benoît Mondou n'est pas près de rejouer. ARCHIVES RICHARD LEUENBERGER

## FOOTBALL Le FCC jouera mercredi en Coupe

Le match entre le FCC et Gurnefens, renvoyé ce mercredi, a été reporté au mercredi 12 novembre à la Charrière (20h15). Cette rencontre entre deux équipes de deuxième ligue interrégionale compte pour le premier tour qualificatif de la Coupe de Suisse 2015-2016. ● JCE

## HOCKEY SUR GLACE Tournois aux Ponts et à Tramelan

Ce week-end est chargé pour les sélections régionales juniors. Le tournoi national M15, qui a débuté hier aux Ponts-de-Martel, se déroulera encore aujourd'hui (dès 12h) et demain (dès 8h). Plusieurs juniors du HCC y participeront avec les sélections romandes (Sven Henry, Jesse Tanner avec les rouges; Anthony Donzé, Johan Claude, Arnaud Schnegg, Nelo Surdez et Ludovic Voirol avec les blancs). Les M14 de la sélection Jura-Neuchâtel sont engagés à Tramelan sur deux jours également, alors que les M13 neuchâtelois et jurassiens seront présents à Fribourg. ● JCE

**ÉQUIPE NATIONALE** En vue avec Zurich, le milieu offensif est récompensé. Tout comme le portier de Young Boys.

## Petkovic convoque Schönbächler et Mvogo

En vue ces dernières semaines avec Zurich, Marco Schönbächler a obtenu sa première sélection en équipe de Suisse. Le milieu offensif de 24 ans fait partie de la liste des 25 joueurs retenus par Vladimir Petkovic pour affronter la Lituanie le 15 novembre dans le cadre des qualifications à l'Euro 2016 et, trois jours plus tard, la Pologne en match amical.

Yvon Mvogo est l'autre néophyte de cette liste. Le gardien fribourgeois de Young Boys ne participera toutefois qu'au stage de préparation, lui qui ira ensuite disputer deux matches avec l'équipe de Suisse M21. «Nous souhaitons lui offrir la pos-

sibilité de faire de nouvelles expériences et de jeter un coup d'œil au sein de l'équipe A», a expliqué l'entraîneur des gardiens de l'ASF, Patrick Foletti.

Même s'ils sont actuellement blessés ou convalescents, Vladimir Petkovic a conservé dans sa sélection Valon Behrami, Philippe Senderos et Ricardo Rodriguez – dont l'absence durera encore au moins trois semaines. Granit Xhaka, plus sérieusement touché (ligaments déchirés à une cheville), ne fait pas partie des 25.

Parmi les joueurs de retour dans le cadre national figure Fabian Frei, actuellement très en forme, comme en témoignent

ses deux magnifiques assists mardi en Ligue des champions contre Ludogorets. Le milieu de terrain de Bâle n'avait pas été retenu lors des derniers matches de l'équipe de Suisse. Également écarté en octobre pour les rencontres face à la Slovaquie (défaite 1-0) et Saint-Marin (victoire 4-0), Valentin Stocker, qui s'est fait une place de titulaire au Hertha Berlin, fête son retour dans le cadre. C'est aussi le cas pour Fabian Schär, qui était blessé au genou lors des dernières sorties de l'équipe de Suisse.

Vladimir Petkovic a relevé qu'il souhaitait envoyer un message aux joueurs et aux clubs: «Les portes de l'équipe nationale sont

toujours ouvertes pour ceux qui montrent de bonnes performances», a-t-il dit.

Principales victimes des retours de Frei et Stocker, Tranquillo Barnetta et Michael Frey

### LA SÉLECTION

**La sélection pour les matches du 15 novembre contre la Lituanie (qualifications Euro 2016) et du 18 novembre face à la Pologne (match amical). Gardiens:** Yann Sommer (Mönchengladbach, 9 matches, 0 but), Roman Bürki (Fribourg, 0), Marwin Hitz (Augsbourg, 0), Ivon Mvogo (Young Boys, 0).

**Défenseurs:** Johan Djourou (Hambourg, 51, 1), Stephan Lichtsteiner (Juventus, 70, 5), Fabian Lustenberger (Hertha Berlin, 1, 0), François Moubandje (Toulouse, 0), Ricardo Rodriguez (Wolfsburg, 28, 0), Fabian Schär (Bâle, 8, 3), Philippe Senderos (Aston Villa, 55, 5), Steve von Bergen (Young Boys, 46, 0), Silvan Widmer (Udinese, 1, 0).

**Demis:** Valon Behrami (Hambourg, 54, 2), Blerim Dzemaili (Naples, 39, 3), Gelson Fernandes (Rennes, 48, 2), Fabian Frei (Bâle, 4, 0), Gökhan Inler (Naples, 79, 6), Pajtim Kasami (Olympiakos, 4, 1), Marco Schönbächler (Zurich, 0), Xherdan Shaqiri (Bayern Munich, 40, 13), Valentin Stocker (Hertha Berlin, 25, 3).

**Attaquants:** Josip Drmic (Leverkusen, 14, 3), Admir Mehmedi (Fribourg, 28, 2), Haris Seferovic (Eintracht Francfort, 18, 4).

n'ont pas été retenus pour les deux prochains matches. Des rencontres programmées le 15 novembre à Saint-Gall contre la Lituanie, et le 18 à Wrocław face à la Pologne. ● SI

# Minie

2 quotidiens **L'EXPRESS** **L'Impartial** + 1 site internet **PILOTE.CH** = 3 chances de succès!

## Tarifs

\* Prix sans TVA

## Particuliers\*

Fr. 30.- pour 1 Minie  
+ Fr. 10.- pour une 2e Minie identique  
+ Fr. 5.50 pour une 3e Minie identique

## Commercial\*

Fr. 60.- pour 1 Minie  
+ Fr. 20.- pour une 2e Minie identique  
+ Fr. 10.50 pour une 3e Minie identique

## Information et réservation:

Publicitas SA  
Tél.: 032 729 42 42  
E-mail: neuchatel@publicitas.ch

## Immobilier à vendre

**VOUS DESIREZ VENDRE** un bien immobilier? Sans désagrément et sans aucun frais jusqu'à la vente? Alors nous nous occuperons de la vente de votre bien immobilier! Pour Votre Habitation, D. Jakob - actif 7 jours sur 7. Cantons de NE-FR-VD-BE-JU. Informations au Tél. 079 428 95 02.

**CERNIER.** Villa individuelle, construction 2006. Vue imprenable sur 180°. Bien isolée, chauffage au gaz, eau chaude solaire. 4½ pièces, 147 m², 2 salles d'eau, 3 WC. Cuisine ouverte sur salle à manger/salon. Cheminée, véranda, terrasse, caves, galetas, jardin. Garage et place de parc. Prix Fr. 998 000.-. Tél. 032 753 72 21.

## Immobilier demandes d'achat

**NOUS RECHERCHONS ACTIVEMENT** immeuble de rendement ou parc d'immeubles. Discrétion assurée, réponse rapide. Tél. 078 881 73 60 FL immobilier

## Immobilier à louer

**CORCELLES,** grand appartement de 3½ pièces avec vue sur lac et Alpes, cuisine agencée, balcon. Lumineux, agréable et proche de toutes commodités. Possibilité de louer place de parc extérieure. Idéal pour personne seule ou couple. Fr. 1 450.- charges comprises. Dispo: 1<sup>er</sup> décembre 2014. Plus d'infos ou visites: tél. 079 714 10 52 ou e-mail hatice.cevir@gmail.com.

**LA CHAUX-DE-FONDS,** Beau-Site 1, 3<sup>e</sup> étage, superbe 3 pièces (env. 80 m²), balcon, chambres (parquet), hall avec armoires, réduit, cuisine habitable semi-agencée (reprise souhaitée des meubles), salle de bains + baignoire, galetas, cave, buanderie. Fr. 990.- charges comprises. Libre 01.12.2014 (évent. 01.01.2015). Tél. 078 714 29 36 dès 17h30 ou SMS.

**CHAUX-DE-FONDS,** Jaquet Droz 5: Superbe loft dans ancienne usine horlogère de 2½ pièces, en attique. Rénové en 2011, grande cuisine agencée, grand salon avec cheminée et plafonds hauts, entrée et terrasse de 20 m² privées, sols en bois, grande cave. Fr. 1600.?- charges. Visites : Tél. 078 778 27 55

**CORMONDRECHE,** rue des Prêles, 3½ pièces, 2<sup>e</sup> étage, 2 chambres, 1 hall, 1 séjour + cuisine ouverte agencée, 1 salle de bains, 1 WC séparé, 1 cave. Date d'entrée à convenir. Tél. 032 926 01 10 de 08h à 11h et dès 14h.

**LES HAUTS-GENEVEYS,** République 20, de suite ou à convenir, appartement de 5½ pièces rénové, 1<sup>er</sup> étage, cuisine agencée, balcon, vue imprenable, cave. Fr. 1450.- + Fr. 250.- de charges. Tél. 079 501 12 63

**MONTÉZILLON,** maison villageoise entièrement rénovée, 4½ pièces avec des équipements écologiques, 2 salles d'eau, 1 WC séparé, 1 buanderie avec machine à laver et séchoir, 1 pergola, 1 terrasse. Places de parc. Fr. 2400.- + charges. Dès le 1<sup>er</sup> janvier 2015. Tél. 079 678 01 52.

**LA CHAUX-DE-FONDS,** en face de la gare, surface commerciale de 166 m² divisible, idéal pour un bar, un magasin ou autre commerce. Loyer sur demande et visites au tél. 032 967 87 99

**SAIGNÉLÉGIÉ,** Chemin des Royes 7, bel appartement dans quartier calme de 4 pièces au 3<sup>e</sup> étage avec 2 balcons, cuisine agencée, cave et galetas. Loyer dès Fr. 990.- + Fr. 200.- de charges. Libre de suite. Tél. 032 737 27 27.

**SAIGNÉLÉGIÉ,** Chemin des Royes 7, appartement spacieux dans quartier calme de 4½ pièces au 5<sup>e</sup> étage avec balcon, cuisine agencée, cave et galetas. Loyer dès Fr. 900.- + Fr. 235.- de charges. Libre de suite. Tél. 032 737 27 27.

**LA CHAUX-DE-FONDS.** Rue des Crêtets 120, rénové, bel appartement de 3½ pièces au 3<sup>e</sup> étage, cuisine agencée avec cave. Loyer Fr. 900.- + Fr. 270.- de charges. Libre de suite. Tél. 032 737 27 27.

**BOUDRY,** 2 appartements neufs de 4½ pièces, 2 salles d'eau, colonne lavage séchage, grand balcon sud, cave et ascenseur. Places de parc à disposition. Proches des commodités et vue sur le vieux bourg. Libres de suite. Loyer: Fr. 1 650.- et Fr. 1 750.- plus charges. Tél. 032 842 59 16, heure des repas.

**AUX BREULEUX,** appartement de 4 pièces, tout confort. dans maison familiale, garage. Fr. 1100.- charges comprises. Dès le 1.1.2015. Tél. 079 463 29 09

**LES BRENETS,** centre du village, dans petit immeuble locatif de 4 appartements, bel appartement mansardé 5 pièces au 3<sup>e</sup>, environ 130 m², cuisine agencée style rustique habitable, séjour, salle-à-manger avec cheminée, 3 chambres à coucher, salle-de-bain/WC baignoire d'angle, mezzanine 40 m², jardin collectif, cave, réduit. Fr. 1355.- Libre à convenir. Tél. 032 933 75 36

**CORCELLES,** 1 pièce dans institut de beauté et de bien-être. Pour thérapeute, pédicure ou esthétique indépendante. Tél. 032 721 11 44.

**LA CHAUX-DE-FONDS,** superbe appartement de standing 3½ pièces, 102 m² au rez, terrasse 90 m². Magnifique cuisine agencée ouverte. Chambre de bain avec baignoire, douche, double vasque, bidet. WC séparé. Armoires à portes coulissantes. Chambre avec dressing. Quartier tranquille proche de l'Hôpital. Fr. 1370.- sans charges Pour visites: 076 711 12 13

**LA CHAUX-DE-FONDS,** Côte 18, bel appartement non-fumeur au 2<sup>e</sup> étage, 68m², rénové cachet lumineux, 2 chambres, cuisine agencée ouverte sur séjour. Balcon, douche et wc séparés, cave. Pas d'animaux. Fr. 1130.- charges comprises. Tél. 079 428 65 50

**A TRAVERS** au 1<sup>er</sup> étage grand 3 pièces cuisine agencée habitable, salon 30 m². Appartement très lumineux, cave, armoires intégrées. Fr. 750.- plus charges. Tél. 079 652 32 19

**LA CHAUX-DE-FONDS,** vieille ville, bel appartement de 2 pièces, confortable, rénové récemment, 1<sup>er</sup> étage, cuisine agencée, ensoleillée et calme. Jardin commun. Loyer Fr. 820.- charges comprises. Libre pour la fin de l'année. Tél. 079 650 58 90

## Immobilier demandes de location

**CHERCHE AU LANDERON,** garage, box ou petit local plain-pied, région Vieux Bourg. Tél. 032 544 77 74 ou tél. 079 452 47 81.

## Cherche à acheter

**RECHERCHE PEINTURES NEUCHÂTELOISES:** Anker, Bille, Bieler, Berthoud, Bachelin, les frères Barraud, Bouvet, Le Corbusier, Girardet, L'Éplatténier, Robert, Delachaux, Corty, V. Nestlé, Soutter, Olsommer, etc. Livres anciens, gravures. Estimation gratuite à domicile. Paiement au comptant. Galerie Jeanne Le Ster, 2027 Montalchez. Tél. 032 835 17 76 / tél. 079 647 10 66

**J'ACHÈTE: VIOLONS, VIOLONCELLES, ARCHETS,** altos, contrebasses, guitares, etc. Même en mauvais état. Dommage de laisser dormir vos instruments dans leurs boîtes, donnez-leurs une vie! Déplacement gratuit - Paiement comptant Tél. 079 203 69 55 - E-mail: Pati82@bluewin.ch

**ACHÈTE POUR CHÂTEAU,** tous mobiliers marquetés 17<sup>e</sup> au 19<sup>e</sup>. Tableaux: L'Éplatténier, Frères Barraud, Les Robert, Jeanmaire, Olsommer, A.Roz, R. Fernier, P. Bouvier, E.Bille, Bieler, Parisod, Dallèves, Birbaum, Chavaz, Rouge, Palezieux, etc. toutes sculptures Sandoz et Hainard. Argenteries 800 et bijoux. Tél. 077 488 66 27 artbirchler@gmail.com

## A vendre

**FAUTEUIL EN CUIR,** couleur cognac, hauteur 1 m, largeur 85 cm. Tél. 032 731 17 60.

**SCOOTER HONDA** 49 cm³, bon fonctionnement, année 1999, Fr. 700.-/Moteur TOMOS en parfait état, Fr. 1 200.-/Quelques centaines de vieilles bouteilles de vin de 7 dl. et 7,5 dl. en partie soufflées à la main. Tél. 032 968 11 14 ou tél. 079 373 82 22.

**PETIT LAVE LINGE** Kenwood, table de massage pliable, lit d'appoint pliable, malle métallique, seille galvanisée avec couvercle, appareil photo Konica argentique, pendule, petit appareil à UV et IR, appareil de massage. Tél. 032 841 17 15.

## Rencontres

**SOUS LE SIGNE DE L'AMITIÉ** et pour votre bien-être: venez rencontrer des personnes qui seraient heureuses de passer de beaux moments en votre compagnie pour oublier, elles aussi, leur solitude. Un coup de fil pourrait agréablement votre existence. Neuchâtel, tél. 078 696 02 35.

**DAME FIN SEPTANTAINE** aimant la nature, la marche et sorties diverses souhaiterait rencontrer amie ayant les mêmes goûts. Région Montagnes neuchâteloises. Tél. 079 781 98 67.

## Demande d'emploi

**MAÇON CHERCHE TRAVAIL** de maçonnerie, peinture, carrelage, rénovation. Libre tout de suite. Tél. 079 758 31 02

**JEUNE HOMME** suisse 30 ans, rigoureux, dynamique, motivé et flexible recherche travail dans la logistique (gestion de stock, préparation OF, maîtrise de GPAO, administratif, manutention, pesée, comptage, etc.). Plusieurs années d'expérience dans le domaine, inclus gestion de matières précieuses. Libre de suite. Tél. 078 729 48 71.

## Offres d'emploi

**CHERCHONS GOUVERNANTE** pour dame âgée à Bevaix, 2 jours par semaine. Véhiculée. Tél. 079 359 41 20

**CRÈCHE CHERCHE CUISINIER(-ÈRE)** envoyer CV au CP 2506 2001 Neuchâtel.

## Véhicules d'occasion

**AAACHER CASH:** voitures, bus, jeep, camping-car, camionnettes, pick-up, essence et diesel, véhicules 4x4, poids lourds, état et kilomètres indifférents, toutes marques. Bon prix, rapidité. Paiement cash. Tél. 079 240 45 45

**A BON PRIX ACHÈTE VOITURES,** bus, camionnettes, 4x4, pick up, utilitaires, toutes marques, kilomètres et état indifférents. Paiement cash. Rapidité. Tél. 079 440 35 13. n-hachem@bluewin.ch

**A + A ACHÈTE AU MEILLEUR PRIX 7/7** toutes marques de véhicules, autos, jeep, camionnettes, tracteurs, bus, utilitaires, 4 x 4, Pick-Up, etc. État et kilomètres indifférents. Paiement cash. Rapidité. Tél. 078 927 77 23 jusqu'à 22h.

**OPEL CORSA** 2002, 5 portes, grise, 180 000 km. Régulièrement entretenue, expertisée janvier 2013, service fait octobre 2014. Vente cause double emploi. Fr. 2900.-. Tél. 079 712 00 51

**À VENDRE** Caravane TEC 470 te Travel King, 1re mise: 12.8.2008. Idéale pour 2 personnes, 2 lits séparés. Euro Mover SE, store 4m., saphir paket, 3 portillons latéraux, chauffage gaz et électricité pulsé, air-mixte. Comme neuve, très bien entretenue. Expertisée 10.2014, poids total: 1360 kg. Prix neuve: Fr. 36 000.-, vendue Fr. 16 000.-. Tél. 032 842 26 40 ou Tél. 079 684 53 34

## Divers

**RECOLLAGE DE CHAISES.** Réfection de plateaux de tables. Toutes restaurations de mobilier en bois. Menuiserie fine. Fabrication sur mesure d'armoires, bibliothèques... Travail soigné, dans les règles de l'art. Ébénisterie La Chignole, Collège 21, 2207 Coffrane. 032 857 29 08. www.lachignole.ch

**TOUT MONTAGE SUR DVD,** film, cassettes, photos, diapos. Tél. 079 527 75 83 E-mail: e-nicolet@bluewin.ch

**ROBES DE MARIÉE - ROBES DE SOIRÉE** en vente chez Annette Geuggis, Cortailod. Possibilité de louer des smokings. Tél. 032 842 30 09

**RECHERCHE PETITE MAISON** sans grand confort avec Jardin ou terrain pour animaux régions : Jura / Neuchâtel/ Chablais Valaisan. Tél. 079 543 55 33 ou verobolle3@gmail.com

**2 CHEVAUX DE CARROUSEL** en bois. Fr. 850.-/pièce à vendre de privé. Tél. 079 752 62 75

**UN ANGE** vit à mes côtés. Un ange de joie, d'amour et de protection. Tout le monde l'appelle Gigi. Moi seul sait qu'elle est divine. Je t'aime mon ange. Chris.

**TABAC STOP CENTER** 15 ans d'expérience. Arrêter de fumer en 1 heure avec l'original traitement au Laser, garanti un an, sans stress, ni prise de poids. Sur remise de cette annonce, vous bénéficiez de 10% de rabais, jusqu'au 30 novembre 2014. Uniquement pour les centres de La Chaux-de-Fonds et de Marin-Epagnier. www.cessez2fumer.com - Tél. 076 425 17 96.

**COURS DANSE** jazz petit groupe - Adultes - mardi 18h30 - musique variée - Pesoux -Corcelles. Tél. 078 641 57 27 - Tél. 032 842 62 01.

**ANTIQUITÉ-BROCANTE** Neuchâtel, Place du Port, 7-8-9 novembre.

## Erotique

**LOCLE SALON KAMASUTRA.** NEW Esmeralda, très chaude, pas besoin d'être le bossu de notre dame pour venir voir sous ma jupe. J'aime les jeux en tout genre. Divine, pleines de fantaisies afin de vous faire vibrer. Sont de la partie également, tendresse, câlins et douceur. Viens jouer avec moi, pour monter au 7<sup>e</sup> ciel. Salon Kamasutra, Grande-Rue 34. Tél. 078 795 89 62

**LA CHAUX-DE-FONDS,** nouvelle petite vicieuse, belle, sexy, mince, gros seins. A votre service, massages A-Z, sodomie, fellation de rêve. J'adore embrasser et caresser. Gode-ceinture, fétichisme, urologie, 69 et plus. 3<sup>e</sup> âge ok, pas pressée. 7/7 Tél. 076 204 51 35

**CHAUX-DE-FONDS, ERIKA,** black, fruit exotique à mordre à pleines dents, lèvres de velours pour fellation à couper le souffle, coquine, doigts de fée, massage professionnel sur table, massage érotique, prostate + fantasme, corps recto/verso à l'huile chaude, 1h de relaxation, 3<sup>e</sup> âge ok. 7/7. Privé et discret. Pas pressée. Dès 8h. Se déplace. Tél. 079 380 53 27 - Tél. 032 535 07 70

**LA CHAUX-DE-FONDS, NEW METISSE BLACK,** Keny, 26 ans, sexy, cochonne, patiente. On dit de mes pratiques sexuelles que je suis un As. Massages érotiques, 69, fellation, gorge profonde, rapport. Avec mes belles formes je te ferais passer des moments torrides. Je vous reçois et je me déplace. Je suis sans tabous. Pour vous mes soumis n'hésitez pas. Tél. 076 771 09 93

**LA CHAUX-DE-FONDS, NOUVELLE RACHEL,** black, douce, coquine. Massage prostatique et plus... Vous reçoit en privé. 3<sup>e</sup> âge bienvenu. 7/7. Tél. 076 712 76 36

**NOUVELLE À NEUCHÂTEL TRANSEXUELLE-TYRA** du 2 au 15 novembre 2014. Je suis une torride d'Allemagne. Viens me goûter et tu veras je suis irrésistible. Raffinée, sympathique, sportive et moderne. Rue des Fausses-Brayes 11, 1er étage, studio 2. Tél. 076 665 99 22

**LA CHAUX-DE-FONDS,** je suis sensuelle, douce et très érotique. Je suis disponible sur rendez-vous, pour partager des moments de détente et coquins. Tél. 079 656 28 17

**RECRUTEMENT POUR OCCASIONNELLE** ( 6 à 8 jours par mois): Le Pensionnat à Genève est un établissement au concept particulier: uniquement des femmes suisses ou frontalières entre 22 et 35 ans, très jolies et clean, Clientèle régulière et élitiste (dès CHF 300.?). www.le-pensionnat.ch Tél. 022 310 68 68

**NEW BELLE BLONDE ITALIENNE,** à Neuchâtel, je vous propose massages doux, relaxant, moments inoubliables. J'aime les longs préliminaires, caresses, tendresse pour vous faire oublier les tracas de la vie. Je vous reçois dans une ambiance agréable et chaleureuse. Appelez pour RDV, Julia italienne Tél. 076 542 63 93

**CHAUX-DE-FONDS, PRIVE, BELLE BLONDE,** très grosse poitrine naturelle, jolies formes pulpeuses, douce, sympa, sensuelle, sexy, adore faire l'Amour. Patiente! Talons aiguilles! Pour réaliser tous vos fantasmes les plus fous! Massages tantra! Plaisir extrême assuré! Drink offert. 3<sup>e</sup> âge bienvenu. 7/7, de 9h à 23h. Dimanche aussi. Tél. 078 815 28 58

**NOUVELLE LA CHAUX-DE-FONDS, Anna,** Masseuse diplômée pour tous styles de massages sur table, pas pressée et propre. Relaxant, sportif, drainant lymphatique, total relax. Pour tous les services. 7/7. Privé et discret. Sur rendez-vous au Tél. 076 770 67 10.

**LA CHAUX-DE-FONDS, PRIVE: JULIA,** belle étoile, 30 ans, grande, mince, peau blanche, cheveux longs, douce, tranquille et discrète. Déplacement dans toute la Suisse. De 7h à 22h30. Discrétion absolue. Sur rendez-vous au Tél. 078 864 49 29. Photos sur: www.sex4u.ch

**LE LOCLE, NOUVELLE NOEMIE,** sublime, sexy, coquine, grosse poitrine naturelle. Massages érotique, fellation, 69, l'Amour, sodomie, embrasse, et plus... 24/24, 7/7. www.sex4u.ch. Tél. 078 699 38 13

**LE LOCLE, 1ERE FOIS KIARA BRUNE!!!** 25 ans, très coquine, sexy, sensuelle, seins naturels XXL, 69, massages et plus, vibro. Sans tabou et pas pressée. Hygiène, 100% discrète. 7/7 - 24/24. Je réalise tout vos fantasmes. Tél. 076 630 08 59 www.sex4u.ch

# Lire le journal est le passe-temps favori de 73% des Suissesses et des Suisses.

Nous connaissons les titres lus par votre groupe cible pendant son temps libre. Voilà pourquoi nous plaçons toujours votre annonce là où elle est la plus efficace. **Les médias - notre métier.**

Conseil et vente d'annonces:  
Publicitas S.A.  
Rue Saint-Maurice 4, 2001 Neuchâtel  
T 032 729 42 42 F 032 729 42 43  
neuchatel@publicitas.ch

www.publicitas.ch/neuchatel

publicitas

**OFFREZ UN FOYER AUX ENFANTS EN DÉTRESSE**

**SOS VILLAGES D'ENFANTS**

sosvillagesdenfants.ch  
CP 30-31935-2

**HOCKEY SUR GLACE** Convaincante victoire des Neuchâtelois qui dépassent les Jurassiens.

# Les Aigles survolent le derby face à Franches-Montagnes

JULIAN CERVIÑO

Les Aigles du Littoral ont survolé le derby face à Franches-Montagnes hier soir dans leur antre. La large et convaincante victoire d'Université lui permet de dépasser Franches-Montagnes au classement pour prendre une quatrième place méritée.

A vrai dire, ce succès aurait pu – et dû – être plus ample si les Neuchâtelois ne s'étaient pas fait un malin plaisir de se compliquer la vie lors de la première période – il soit s'agir d'une maladie cantonale... Les hommes de Gil Montandon ont ensuite corrigé le tir en concrétisant la myriade d'occasions qu'ils se sont procurées. Sans les exploits de David Fragnoli dans les buts taignons, l'addition aurait pu être encore plus lourde, même si le portier taignon n'est pas tout blanc sur certains buts encaissés.

Dominés techniquement, les Franch-Montagnards ont réagi lors de la dernière période. Avec treize joueurs de champ, les Neuchâtelois ont un peu accusé le coup physiquement en fin de match, mais cela n'a pas porté à conséquence. Bien dans ses jambières, le gardien Yannik Wildhaber est parvenu à endiguer les assauts des visiteurs et a signé son premier blanchissage. Que demander de plus?

## «Pleinement satisfait»

«Je suis pleinement satisfait par la performance de mes joueurs», se félicitait Gil Montandon. «Bien sûr, nous aurions pu marquer un ou deux buts de plus, mais je ne vais pas reprocher à mes joueurs de tricoter, même si je leur ai demandé de shooter plus souvent. Quand on tricote, c'est qu'on est bien en place défensivement. Cela fait plaisir de voir mon équipe jouer ainsi. Nous sommes toujours dans le bon timing, c'est bon signe.»

Difficile de trouver à redire à cette victoire. Le principal souci des Aigles est de parvenir à garnir



Nicolas Gay poursuit Fabrice Membrez, mais les Neuchâtelois ont le plus souvent pris les devants hier soir. RICHARD LEUENBERGER

leurs rangs. «Nous ne sommes pas assez», reconnaît Gil Montandon. «Nous pourrions peut-être récupérer Dozin et Hofmann contre Guin, mais notre contingent est tout de même un peu court. Je ne peux donc que tirer mon chapeau à mon équipe qui est parvenue à s'imposer dans ces circonstances.»

Les Neuchâtelois, quatrièmes, vont au-devant d'un gros match demain contre Guin, qui a battu

Sion hier et pris la tête du classement, mais cela ne fait pas peur à Gil Montandon: «Nous nous améliorons de match en match. Nous avons juste fait fausse route contre Star Lausanne samedi dernier (défaite 6-3)». Mais les Neuchâtelois se sont remis sur la bonne voie. Cette équipe développe un hockey rapide et fluide, elle mériterait un plus large soutien de la part du public neuchâtelois. ●

## UNIVERSITÉ - FRANCHES-MONTAGNES 4-0 (1-0 2-0 1-0)

**Patinoires du Littoral:** 231 spectateurs. **Arbitres:** Hug, Fruttschi et Galley.

**Buts:** 9e Beutler (L. Pécaut, Curty) 1-0. 23e Curty (L. Pécaut) 2-0. 27e Gay (Langel, Pelletier) 3-0. 49e Baruchet (Gay, Langel) 4-0.

**Pénalités:** 7 x 2' (Zandovskis, Curty, Pelletier, Fleuty, Franzin, Baruchet(2x)) contre Université; 4 x 2' contre Franches-Montagnes.

**Université:** Wildhaber, Franzin, Kolly; Pelletier, Baruchet; Gay, Fleuty, Langel; Zandovskis, Gnädinger, Jacot; Beutler, Curty, L. Pécaut.

**Franches-Montagnes:** Fragnoli; Muller, Taillard; Tomat, Bertrand; Vaucher, T. Boillat; Membrez; N. Boillat, J. Siegrist, G. Siegrist; Schluchter, Rothmund, Loeffel; Rebetez, Boss, Gygax; Meyrat, Camarda, Gigon.

**Notes:** le HC Université joue sans Dozin, Ferry (blessés) ni Hofmann (HCC, malade); Franches-Montagnes sans Emery (blessé), mais avec Camarda et Meyrat (HCC, licences B). Tir sur le poteau de Kolly (30e). Yannik Wildhaber et David Fragnoli sont désignés meilleur joueur de chaque équipe.

## EN COULISSES

**DEUIL** Martin Bergeron n'était pas présent hier soir à Neuchâtel pour cause de deuil. Le Québécois a perdu son père lundi et il est retourné au Québec. Son compatriote Marc Gaudreault, qui a coaché plus de 150 matches du HC Uni, le remplace cette semaine. Toutes nos condoléances au coach du HCFM.

**TRANSFERT** Après avoir quitté le HC Uni pour des raisons personnelles et professionnelles, Nicolas Treuhardt a rejoint St-Imier.

**VISITE** Alex Reinhard, Régis Fuchs (du HCC) et Gary Sheehan (du HC Ajoie) ont assisté à ce derby hier avant de se retrouver mardi aux Mélézes. Pour sûr, ils ont dû noter les mêmes noms sur leurs carnets...

**FANS** Les Aigles ont un fans-club, c'est officiel depuis hier. De quoi animer enfin un peu la patinoire.

## PREMIÈRE LIGUE

### Saint-Imier s'incline contre Genève-Servette II

Pour ce dernier match du premier tour de 1re ligue face à Genève-Servette II, Saint-Imier avait la ferme intention de mettre fin à une trop longue série de défaites. Après 65 secondes de jeu, Morgan Vuilleumier profita d'un travail de Jonathan Pellez pour ouvrir le score. Mais les Genevois ne se laissaient pas distancer. En contre, Steven Clennon transformait un service de Savary pour égaliser. Les visiteurs mirent à profit l'indiscipline des Imériens, trop souvent sur le

banc des punitions, pour scorer à trois reprises. En seconde période, les Genevois prirent le large et dame chance ne souriait pas aux hommes de Todd Elik. Un troisième but leur était refusé à la 37e. L'arbitre a longuement hésité avant d'annuler ce troisième but, prétextant que le puck avait passé par-dessous la cage. Avec un peu de chance, la décision de l'arbitre aurait pu être en faveur des locaux et cela aurait sans doute changé la physionomie de la rencontre. ● GDE

## SAINT-IMIER - GENÈVE-SERVETTE II 3-6 (2-2 0-2 1-2)

**Patinoire d'Erguël:** 217 spectateurs. **Arbitres:** Roessli; Galli, Locorotondo.

**Buts:** 2e (1'05) Vuilleumier (Pellet) 1-0. 6e Clennon (Savary) 1-1. 18e (17'05) Gaehtler (Clennon) 1-2. 19e (18'37) Zwahlen (Oppliger) 2-2. 23e Savary (Clennon, Masson à 5 contre 4) 2-3. 27e Berger (Bemyer, Gaehtler à 5 contre 4) 2-4. 44e (43'28) Savary (Masson à 5 contre 4) 2-5. 45e (44'30) Kohler (Stengel à 5 contre 4) 3-5. 58e Blanc (Jacob, Clennon) 3-6.

**Pénalités:** 0x2' + 10' (Stengel) contre Saint-Imier; 0x2' + pénalité de match (Iglesias) contre Genève-Servette II.

**Saint-Imier:** Dorthe; Girardin, Kolly; Pelletier; Leuenberger; Treuhardt; Schneider; Duplan; Houriet; Quentin Pecaut; Pellet, Stengel, Vuilleumier; Zwahlen, Oppliger, Kohler; Beuret.

**Genève-Servette II:** Collaud; Tschannen, Veuthey; Masson, Borgeaud; Pittet; Savary, Gaehtler, Clennon; Tuschmid, Jacob, Bugnon; Berny, Nicolet, Berger; Albrecht, Blanc, Iglesias; Poletek.

**Notes:** Saint-Imier sans Dylan Pecaut (licence B Star Chauv-de-Fonds), Mafille (raisons professionnelles), Buehler (vacances), Abgotsson (blessé). Genève-Servette II sans Bellido Vvan et Fabien, Faye, Seume, Zümd (blessés), Giet (raisons professionnelles). 37e, but de Saint-Imier annulé parce que le puck est passé par-dessous la cage. 44e, Pelletier sérieusement blessé par Iglesias quitte la glace sur une civière.

## FOOTBALL

### Etoile - Auvernier dimanche à la Charrière

Le match de 2e ligue opposant Etoile Sporting à Auvernier aura lieu dimanche à La Chauv-de-Fonds au stade de la Charrière à 14h30. ● RÉD

## EN VRAC

### FOOTBALL

#### SUPER LEAGUE

**Aujourd'hui**

**1745** Lucerne - Thoue

**2000** Grasshopper - Saint-Gall

**Demain**

**1345** Vaduz - Bâle

Aarau - Zurich

**16.00** Young Boys - Sion

1. Bâle 14 9 2 3 28-17 29

2. Zurich 14 8 3 3 27-16 27

3. St-Gall 14 7 4 3 23-16 25

4. Thoue 14 6 4 4 21-18 22

5. Young Boys 13 5 3 5 20-17 18

6. Aarau 14 3 7 4 16-19 16

7. Sion 14 3 5 6 13-17 14

8. Vaduz 14 3 5 6 10-19 14

9. Grasshopper 14 3 3 8 14-25 12

10. Lucerne 13 1 6 6 15-23 9

#### PROMOTION LEAGUE

**Demain**

**15.00** Neuchâtel Xamax FCS - YF Juventus

1. NE Xamax 14 10 2 2 36-16 32

2. Rapperswil 14 10 2 2 27-15 32

3. König 14 8 3 3 29-17 27

4. Sion II 14 8 2 4 33-22 26

5. Breitenrain 14 6 6 2 27-20 24

6. Bâle II 14 7 2 5 31-20 23

7. Tuggen 14 7 0 7 26-28 21

8. Stade Nyonnais 14 6 3 5 15-17 21

9. YF Juventus 14 5 5 4 23-21 20

10. Zurich II 14 5 3 6 16-21 18

11. Old Boys 14 4 3 7 20-24 15

12. Etoile Carouge 14 4 3 7 18-22 15

13. Delémont 14 3 4 7 17-26 13

14. Saint-Gall II 14 3 2 9 16-27 11

15. Brühl 14 3 1 10 12-34 10

16. Locarno 14 2 1 11 10-26 7

## HOCKEY SUR GLACE

### DEUTSCHLAND CUP

**Première journée**

Canada - Slovaquie ..... 1-4

Allemagne - Suisse ..... 3-1

**Aujourd'hui**

**19h45** Suisse - Canada

**Demain**

**13h15** Slovaquie - Suisse

### PREMIÈRE LIGUE

Uni Neuchâtel - Fr.-Montagnes ..... 4-0

Saint-Imier - Genève Servette II ..... 3-6

Sion-Nendaz - Guin ..... 2-5

Forward Morges - Saastal ..... 4-2

Moutier - Vallée de Joux ..... 4-3

Yverdon - Star Lausanne ..... 5-1

### Demain

17h30 Université Neuchâtel - Guin

Vallée de Joux - Saint-Imier

20h15 Fr.-Montagnes - Star Lausanne

1. Guin 11 8 1 0 2 38-23 26

2. Sion-Nendaz 11 8 0 1 2 53-31 25

3. For Morges 11 8 0 0 3 48-19 24

4. Université NE 11 7 1 0 3 65-35 23

5. Fr.-Montagnes 11 7 0 0 4 48-31 21

6. GE-Servette II 11 7 0 0 4 38-39 21

7. Star LS 11 6 0 0 5 40-29 18

8. Yverdon 11 4 0 1 6 24-41 13

9. Moutier 11 3 1 0 7 34-52 11

10. Saastal 11 3 0 0 8 31-47 9

11. Vallée Joux 11 1 0 1 9 18-72 4

12. Saint-Imier 11 1 0 0 10 29-47 3

## BASKETBALL

### LNA

Monthey - Union Neuchâtel ..... 55-71

Lions de Genève - Fribourg Olympic ..... 67-75

Massagno - Lugano ..... 92-85

Starwings Bâle - Boncourt ..... 85-81

### Aujourd'hui

**1730** Union Neuchâtel - Starwings Bâle

**Demain**

**16.00** Boncourt - Lions de Genève

Lugano - Monthey

Fribourg Olympic - Massagno

1. Genève 6 4 2 416-363 8

2. Union NE 6 4 2 465-430 8

3. Fribourg 6 4 2 492-465 8

4. Starwings 6 4 2 448-471 8

5. Lugano 6 3 3 521-473 6

6. Monthey 6 2 4 412-426 4

7. Massagno 6 2 4 422-500 4

8. Boncourt 6 1 5 465-513 2

## VOLLEYBALL

### LNA DAMES

Guin - Franches-Montagnes ..... 1-3

**Demain**

**1730** NUC - Lucerne

1. Volero Zurich 4 4 0 0 0 12-1 12

2. VFM 4 3 1 0 0 12-4 11

3. Schaffhouse 3 2 0 0 1 6-3 6

4. Aesch 3 2 0 0 1 7-4 6

5. König 3 2 0 0 1 7-4 6

6. Guin 4 1 0 1 2 7-10 4

7. Cheseaux 3 0 1 1 1 5-8 3

8. NUC 3 1 0 0 2 4-7 3

9. Lucerne 3 0 0 0 3 1-9 0

10. Toggenburg 4 0 0 0 4 1-12 0

**DEUTSCHLAND CUP** Les hommes de Glen Hanlon ont perdu 3-1 contre l'Allemagne.

## La Suisse paie cher son inexpérience

Le premier match de Glen Hanlon à la tête de l'équipe de Suisse s'est soldé par une défaite 3-1 contre l'Allemagne à Munich lors de la Deutschland Cup. Les Helvètes devront se ressaisir face au Canada aujourd'hui.

Dans le monde de la mode, on appelle cela un relooking extrême. Un nouvel entraîneur, neuf joueurs qui n'ont jamais porté le maillot national, autant dire que cela ne valait pas le coup de rechercher des automatismes pour cette partie contre une Allemagne moins expérimentale.

Si l'horloge de l'Olympia Eishalle a donné quelques soucis aux organisateurs en début de match, c'est le timing helvétique qui a sûrement fait réfléchir Glen Hanlon. Dominés en fin

de tiers initial, en retard sur les pucks, les Suisses ont concédé l'ouverture du score sur une belle action de Patrick Reimer. Mais comme bien souvent en sport, c'est lorsque l'équipe semble la plus vulnérable qu'elle réussit à provoquer le déclin. Un but en l'occurrence. Sur la deuxième chance suisse en supériorité numérique, Martschini et Lemm se sont associés pour servir sur un plateau un Reto Suri oublié au deuxième poteau (26e). Cette égalisation faisait pourtant suite à une séquence complètement bâclée en avantage numérique.

Les Allemands ont profité eux aussi d'une période à 5 contre 4 pour reprendre les devants grâce à Reimer (29e). Le box-

play suisse n'a pas été assez efficace. Manzato a accordé un rebond et Froidevaux n'a pas été suffisamment vif pour contrer l'attaquant de la Mannschaft. La suite de la rencontre a mis en lumière les difficultés de la Suisse pour se procurer des occasions franches devant le gardien En-

dras. Les lignes offensives helvétiques ont eu passablement de problème à créer des surnombres si bien que ce sont les défenseurs (notamment Kparghai) qui sont venus appuyer l'attaque. Cette défaite ne change rien. Elle gâche juste les débuts de Glen Hanlon. ● ST

## ALLEMAGNE - SUISSE 3-1 (1-0 1-1 1-0)

**Munich:** 5700 spectateurs. **Arbitres:** Gofman (Rus)/Rohatsch (All), Gaube/Merten (All).

**Buts:** 16e Reimer (Gogulla) 1-0. 26e Suri (Lemm, Martschini, à 5 contre 4) 1-1. 29e Reimer (à 5 contre 4) 2-1. 60e (59'32) Oppenheimer (Pietta, Hördler, dans la cage vide) 3-1.

**Pénalités:** 3 x 2' contre l'Allemagne, 5 x 2' contre la Suisse.

**Allemagne:** Endras; Krupp, Ketterer; Ankert, Hördler; Krueger, Akdag; Reul, Goc; Wolf; Hager, Plachta; Reimer, Ullmann, Gogulla; Hospelt, Oppenheimer, Pietta; Kink, Seidenberg, Noebels; Buchwieser.

**Suisse:** Manzato; Schlumpf, Ramholt; Untersander, Leeger; Kienzle, Kparghai; Hächler, Fischer; Baltisberger, Froidevaux, Scherwey; Martschini, Lemm, Suri; Bodenmann, Schappi, Walsky; Haas, Wieser, Bertschy.

**Notes:** la Suisse sans Simion, Künzle ni Walser (sumuméraires). 58'57 temps mort de la Suisse. La Suisse joue sans gardien de 59'03 à 59'32.



## PEOPLE

## FRANCE 2

## Lumbroso réapparaît

Daniela Lumbroso (photo Julien Knaub) retrouvera les projecteurs de télévision le vendredi 21 novembre sur France 2. L'ancienne animatrice de «Chabada», sur France 3, présentera en direct à 20h50 la 11e édition de «La Fête de la chanson française» avec un casting trois étoiles: Johnny Hallyday, Patrick Bruel, Carla Bruni, Julien Clerc, Alain Souchon, Laurent Voulzy... «Le thème de cette édition sera «100 ans de chansons françaises», précise Daniela Lumbroso. «Un album rassemblant ces 100 chansons sortira dans le même temps.» Via notamment le



compte Twitter de l'émission, le public peut désigner le futur vainqueur du prix de la nouvelle scène 2015 décerné à cette occasion.

## TF1

## «Robin des bois» ressuscité

«Robin des bois» rejoint la longue liste des jeunes héros de «Tfo». Le samedi, à 7h50, cette série animée inédite nous plonge dans l'enfance de ce justicier au grand cœur, intrépide et ingénieux. On le retrouve dès aujourd'hui en version 3D dans la forêt de Sherwood, déjouant les machinations du jeune prince Jean, et épaulé par ses incontournables compa-

gnons: Marianne, Tuck, petit Jean et Scarlett. Dans cet univers de légende, l'action se mêle à l'humour, la magie, et l'esprit de camaraderie.

## CAMPAGNE TV

## Guy Martin en Savoie

Déjà sur TV5 monde, où il fait découvrir les produits de terroir en France ou à l'étranger dans le rendez-vous «Epicierie fine», le chef trois étoiles Guy Martin sera également sur Campagne TV aujourd'hui à 20h45. Cette fois, c'est lui qui sera mis à l'honneur, puisqu'il s'agit d'un documentaire qui raconte ses liens avec la Savoie, sa région natale. La caméra le suivra sur ses pas en haute Maurienne, où il retourne souvent, une terre nourricière qui lui sert d'inspiration.

## RTS Un

**7.00** Euronews  
**8.05** Quel temps fait-il ?  
**8.15** L'événement le plus important depuis que l'homme a marché sur la lune. Film. Avec Catherine Deneuve.  
**9.50** Plus belle la vie  
**12.25** Grand angle  
**12.45** Le 12h45  
**13.25** Géopolitis  
**13.45** Le kiosque à musiques  
**14.15** Survivre  
**14.45** L'oiseau papillon  
**15.25** Mr Bean  
**15.55** Jo  
**16.50** Berlin, section criminelle  
**17.50** Outre-zapping  
**18.25** Al dente  
**19.20** Swiss Lotto  
**19.30** Le 19h30

## 20.10 DIVERTISSEMENT



## Génération !

Divertissement. Prés.: Sarkis. 1h50. Invités, notamment : Patrick Juvet, Bernard Pichon, Maria Mettral, Massimo Lorenzi, Jean-Luc Barbezat, Esther Mamarbachi.

**22.00** Duel au soleil  
Série. 2 épisodes.  
**23.50** Abraham Lincoln : chasseur de vampires  
Film. Fantastique. EU. 2012. VM. Réal. : Timur Bekmambetov. 1h45. Avec Benjamin Walker. Abraham Lincoln, président des États-Unis d'Amérique, se métamorphose en chasseur de vampires.  
**1.40** Le 19h30

## RTS Deux

**7.20** Mabule  
**10.05** Mission : ciné  
**10.25** Adrenaline  
**10.40** Passe-moi les jumelles  
**11.45** Svizra Rumantscha  
**12.10** RTSInfo  
**12.40** Quel temps fait-il ?  
**13.20** Le 12h45  
**13.50** Nouvo  
**14.05** RTSInfo  
**14.35** Grand angle  
**14.55** Royal Pains  
**16.25** Malcolm  
**16.55** Formule 1  
Grand Prix du Brésil. Essais qualificatifs. En direct.  
**18.15** Raising Hope  
**18.40** The Glades  
**19.30** Le 19h30  
**20.00** Trio Magic & Banco  
**20.10** Belle et Sébastien

## 20.40 FILM



## Cheval de guerre

Film. Drame. EU-Ind. 2011. VM. Réal. : Steven Spielberg. 2h27. Avec Jeremy Irvine. Durant la Première Guerre mondiale, la relation qui unit le jeune Albert et le cheval qu'il a dressé.

**23.10** Sport dernière Magazine. 0h35. En direct. Le magazine propose de revenir sur l'ensemble de l'actualité sportive de la soirée. Cette émission tout en images fait le point sur les résultats des derniers matchs disputés.  
**23.40** Trio Magic & Banco  
**23.50** PiBin le poste on tour  
**0.40** Damages  
**2.15** Outre-zapping

## TF1

**5.45** Mystère à la colo  
**5.55** Gaspard et Lisa  
**6.20** Franklin  
**6.30** Tfo  
**8.30** Téléshopping - samedi  
**10.30** Nos chers voisins Feuilleton.  
**11.00** Tous ensemble  
**12.00** Les 12 coups de midi !  
**13.00** Journal  
**13.20** Reportages Magazine.  
**15.15** Camping Paradis Série. Doc Love au camping.  
**17.05** Tous ensemble Magazine.  
**17.55** 50 mn Inside Magazine. L'actu - Le mag.  
**20.00** Journal  
**20.35** Loto  
**20.45** Nos chers voisins

## 20.55 DIVERTISSEMENT



## Danse avec les stars

Divertissement. Prés.: Sandrine Quétier et Vincent Cerutti. 2h30. En direct. Aux côtés de danseurs professionnels, des personnalités sont confrontées à la danse de couple.

**23.25** Danse avec les stars, la suite  
Divertissement. Présentation : Sandrine Quétier et Vincent Cerutti. 0h40. En direct. Sandrine Quétier et Vincent Cerutti reviendront sur les temps forts du show et recueilleront les premières réactions du couple éliminé.  
**0.05** New York, unité spéciale

## France 2

**6.05** Cœur océan  
**7.00** Télématin Magazine.  
**10.00** Thé ou café Mag. Invité : Yves Camdeborde.  
**10.50** Motus  
**11.20** Les z'amours  
**11.55** Tout le monde veut prendre sa place  
**13.00** Journal  
**13.20** 13h15, le samedi...  
**14.00** Mon «Envoyé spécial» Magazine.  
**14.45** Faites entrer l'accusé Mag. Jean-Michel Bissonnet, le mari, le vicomte, le jardinier.  
**16.30** Grand public  
**17.35** Rugby Test-match. France/Fidji. En direct du stade Vélodrome.  
**20.00** Journal  
**20.40** Parents mode d'emploi

## 20.45 DIVERTISSEMENT



## Julien Clerc, le grand show

Divertissement. Présentation : Michel Drucker. 2h20. En direct. Invités notamment : Johnny Hallyday, Alain Souchon, Laurent Voulzy, Zaz, Véronique Sanson.

**23.15** On n'est pas couché  
Talk-show. Présentation : Laurent Ruquier. 3h15. Inédit. Laurent Ruquier reçoit une personnalité politique et des artistes de tous horizons...  
**2.35** Alcaline, le mag Magazine. Brigitte.  
**3.25** Thé ou café Mag. Invité : Yves Camdeborde.  
**4.05** Dans le secret de... La révolte des victimes.

## France 3

**11.15** Expression directe  
**11.30** La voix est libre  
**12.00** 12/13  
**12.55** 30 millions d'amis  
**13.25** Les grands du rire  
**15.00** En course sur France 3  
**15.25** 14-18, au-delà de la guerre Série doc. L'union sacrée, ciment d'une nation en guerre.  
**16.20** Magazine  
**16.50** Un livre toujours  
**17.00** Les camets de Julie  
**17.55** Questions pour un champion  
**18.35** Avenue de l'Europe Magazine. La cour de justice de l'Union européenne de A à Z.  
**19.00** 19/20  
**20.00** Tout le sport  
**20.20** Zorro

## 20.45 SÉRIE



## Commissaire Magellan

Série. Policière. Fra. Régime mortel. Inédit. Avec Jacques Spiesser. Une kinésithérapeute est retrouvée assassinée dans la piscine d'un centre de thalassothérapie.

**22.30** Soir/3  
**22.55** Le défilé du corps de ballet Ballet. 0h14. Inédit. Pour la première fois, des caméras ont pu filmer cette parade d'une quinzaine de minutes.  
**23.10** Ma mère adorait la danse Documentaire.  
**0.10** Ballet études

## M6

**6.00** M6 Music  
**8.15** M6 boutique  
**12.00** Cinésix  
**10.40** Les reines du shopping Jeu. C'est le jour de votre mariage. Maimouna, Coralie, Rozalla, Annick et Monya devront trouver cette semaine la tenue parfaite pour «le jour de leur mariage», en 4 heures, avec un budget de 1 500 euros et pas un centime de plus !  
**12.45** Le 12.45  
**13.05** Scènes de ménages  
**13.35** Le meilleur pâtissier Divertissement. Les gâteaux de l'enfance - Les entremets.  
**18.35** Vu à la télé Magazine.  
**19.45** Le 19.45  
**20.10** Scènes de ménages Série.

## 20.50 SÉRIE



## NCIS : Los Angeles

Série. Policière. EU. Avec Chris O'Donnell, LL Cool J, Daniela Ruah, Eric Christian Olsen. 3 épisodes. Un sergent est tué lors d'un contrôle de routine dans un véhicule contenant des produits explosifs.

**22.40** NCIS : Los Angeles Série. Policière. EU. Avec Chris O'Donnell, LL Cool J, Daniela Ruah, Eric Christian Olsen. 3 épisodes. Un sergent est tué lors d'un contrôle de routine dans un véhicule contenant des produits explosifs.  
**1.15** Supernatural Série. L'homme qui en savait trop - Les Léviathans.

## ARTE

**8.00** Bolivie, la route de la mort  
**8.55** Désert d'Atacama, la vie sans eau  
**9.50** Une femme à la Gendarmerie royale du Canada  
**10.35** Nom de code : poilus d'Alaska  
**11.55** Contes des mers  
**13.30** Future  
**14.00** Youroppe  
**14.25** Villages de France  
**15.10** Les bébés du zoo  
**17.25** L'Allemagne sauvage  
**18.10** Cuisines des terroirs  
**18.35** Arte reportage  
**19.30** Le dessous des cartes  
**19.45** Arte journal  
**20.00** Petits nomades, grand froid  
**20.40** Silex and the City

## 20.45 DOCUMENTAIRE



## Nouvelle-Zélande, l'aventure aux antipodes

Doc. Nature. All. 2014. Réal. : K. Siering et C. Gerisch. 1h30. Inédit. Ce documentaire raconte l'histoire et les habitants d'une terre longtemps vierge, qui fascine.

**22.15** Rock Behind the Wall Doc. Musical. All. 2013. 0h55. Bruce Springsteen, David Bowie, Joe Cocker... En 1988, un an et demi avant la chute du Mur, les autorités ont laissé venir des rock stars venues de l'Ouest se produire sur la scène de Berlin-Est.  
**23.10** Tracks  
**23.55** Clean Bandit, concert à domicile

## RTL 9

**11.50** 112 unité d'urgence  
**13.35** Piège de glace Film TV  
**15.10** Comme un oiseau sur la branche Film  
**17.10** In & Out Film  
**18.45** Un jour sans fin Film  
**20.40** Braveheart Film. Drame  
**23.40** The Strangers Film  
**1.10** Libertinages

## TMC

**9.05** Alerte Cobra  
**13.20** TMC infos  
**13.30** New York, police judiciaire  
**17.50** Les mystères de l'amour  
**20.50** New York, section criminelle  
**0.20** Canapé quiz  
**2.35** Désirs troubles : Delphine  
Film TV. Erotique. Fra. 2004. 1h30.

## CANAL+

**16.40** Football. Ligue 1. Lens/Bordeaux. 13e journée. En direct  
**19.00** Le JT  
**19.10** Salut les Terriens !  
**20.30** Avant-match  
**20.45** Rugby. Top 14. Union Bordeaux-Bègles/Toulouse. 11e journée. En direct  
**22.35** Jour de foot  
**23.15** Jour de foot

## TV5MONDE

**19.05** Les carnets de Julie  
**20.00** Curieux Bégin  
**20.30** Le journal de France 2  
**21.00** Un jour, un destin  
**22.35** Le journal de la RTS  
**23.05** Je, François Villon, assassin, voleur, poète... Film TV  
**0.45** TV5 monde, le journal - Afrique

## EUROSPORT

**17.15** Cyclisme. Les rois de la pédale  
**18.30** Watts  
**19.15** Moto. Grand Prix de Valence  
**21.30** Patinage artistique. Coupe de Chine. Danse - Programme libre - Programme libre couples  
**23.00** Rallye. Championnat d'Europe des rallyes. 2e journée.

## PLANETE +

**15.20** Le casse  
**18.10** Ripoux Story  
**19.05** Spécial investigation  
**20.00** American Pickers - La brocante Made in USA  
**23.05** Planète dinosaures  
**0.30** Faites entrer l'accusé  
**1.55** Racisme et discrimination : l'armée au rapport  
**2.55** Monster Bug Wars !

## FRANCE 5

**18.10** J'irai dormir chez vous...  
Série.  
**19.05** Dangers dans le ciel  
Série.  
**19.55** Entrée libre  
Série.  
**20.35** Échappées belles  
Série.  
**22.05** Carnets de marche  
Série.  
**23.00** À vous de voir  
Série.  
**23.25** Les dessous de  
Série.  
**0.10** Sur les traces des sherpas

## RSI 1

**19.40** Insieme  
Série.  
**19.50** Lotto Svizzero  
Série.  
**20.00** Telegiornale  
Série.  
**20.40** Svizzera e dintorni  
Série.  
**21.10** New in Town  
Série.  
**22.50** Due Uomini e Mezzo  
Série.  
**23.45** The Roommate: Il terrore ti dorme accanto  
Série.  
**1.15** Repliche continuate

## SRF1

**19.20** Ziehung des Schweizer Zahlenlotos  
Série.  
**19.30** Tagesschau  
Série.  
**20.00** Wort zum Sonntag  
Série.  
**20.10** SRF bi de Lüt  
Série.  
**22.25** Tagesschau  
Série.  
**22.40** sportaktuell  
Série.  
**23.20** Kommissarin Lund - Das Verbrechen  
Série.  
**1.25** Die Brücke - Transit in den Tod

## ARD

**20.00** Tagesschau  
Série.  
**20.15** Donna Leon - Lasset die Kinder zu mir kommen  
Série.  
Film TV  
**21.45** Donna Leon - Blutige Steine  
Série.  
Film  
**23.15** Tagesthemen  
Série.  
**23.35** Das Wort zum Sonntag  
Série.  
**23.40** Inas Nacht  
Série.  
**0.40** Judge Dredd  
Série.

## ZDF

**17.45** Menschen - das Magazin  
Série.  
**18.00** ML mona lisa  
Série.  
**18.35** hallo deutschland  
Série.  
**19.00** heute  
Série.  
**19.25** Herzensbrecher - Vater von vier Söhnen  
Série.  
**20.15** Wetten, dass...  
Série.  
**22.45** heute-journal  
Série.  
**23.00** das aktuelle sportstudio  
Série.  
**0.25** heute

## RSI 2

**16.55** Formule 1. Gran Premio del Brasile.  
Série.  
En direct  
**18.10** Patch Adams  
Film. Comédie.  
**20.05** Moto. Gran Premio di Valencia  
Série.  
**21.05** Superalbum  
Série.  
**22.50** Telegiornal  
Série.  
**21.45** Linha da Frente  
Série.  
**22.15** Football. Liga Sagres.  
En direct  
**0.15** COOLi

## SRF ZWEI

**16.55** Formule 1. GP Brasiliens.  
Série.  
Qualifying  
**18.15** Men at Work  
Série.  
**19.05** Two and a Half Men  
Série.  
**20.00** Cloud Atlas - Der Wolkenatlas  
Série.  
Film  
**22.50** James Bond 007 - Der Spion, der mich liebte  
Série.  
Film  
**1.05** Cloud Atlas - Der Wolkenatlas  
Série.  
Film.

## TVE I

**14.30** Corazón  
Série.  
**15.00** Telediario 1º Edición  
Série.  
**16.00** Saber y ganar  
Série.  
**16.40** Amar en tiempos revueltos  
Série.  
**18.05** Cine de barrio  
Série.  
**20.00** Días de cine  
Série.  
**21.00** Telediario 2º Edición  
Série.  
**22.00** Informe semanal  
Série.  
**23.30** Cine  
Série.  
**0.00** Crónicas  
Série.  
**0.45** Repor

## RAI 1

**17.45** Passaggio a Nord-Ovest  
Série.  
**18.50** L'eredità  
Série.  
**20.00** Telegiornale  
Série.  
**20.35** Affari tuoi  
Série.  
**21.10** Carosello Reloaded  
Série.  
**21.15** Ballando con la stelle  
Série.  
**23.15** TGI 60 Secondi  
Série.  
**0.30** S'è fatta notte  
Série.  
**1.15** TGI - Notte  
Série.  
**1.30** Scrittori in tv

## MEZZO

**18.00** Afroclubism  
Série.  
**19.00** John Coltrane  
Série.  
**20.00** Intermezzo  
Série.  
**20.30** Anna Bolena  
Série.  
**23.45** Carolina Chocolate Drops aux Nancy Jazz Pulsations  
Série.  
**0.45** Toumani Diabate & Symmetric Orchestra  
Série.  
**1.45** Eli Degibri et Gadi Lehavi au Jazz Mix

## canal alpha

5.00-19.00 Rediffusion de la boucle de la semaine  
19.00-5.00 Rediffusion de la boucle de la semaine

## TÉLÉOBJECTIF RÉUSSIR TOR

**Boucle de 2 heures diffusée 24h/24** Le Tattoo d'Avenues. Par monts et par vaux: Nous sommes en 1814, nous vous invitons à entrer dans l'histoire. Casino Comedy club 4: Une soirée d'humour au Casino de Neuchâtel présentée par Aurélie Candaux avec les talentueux humoristes Mirko Rochat, Ludovic Dreyfuss et Thierry Meury.

## RADIOS

## La Première

**6.08** Journal  
**9.10** Prise de terre  
**10.03** Médialogues  
**11.03** Le Kiosque à musiques  
**12.30** Le 12h30  
**13.03** Les hommes et les femmes, mode d'emploi  
**14.03** Monumental  
**15.03** Détours  
**16.03** Pour un oui, pour un son  
**17.03** La librairie francophone  
**18.00** Forum  
**19.03** Sport-Première  
**22.30** Journal  
**23.03** Dernier rêve avant la nuit  
**0.03** L'agence

**PEOPLE**

**RÉMY PFLIMLIN**

**France Télévisions étrillée**

Le site Internet BFMTV a fait sensation mardi dernier en publiant un document préparatoire élaboré au sein du Conseil supérieur de l'audiovisuel concernant France Télévisions. Le texte cité par la chaîne d'information critique vivement le bilan de Rémy Pflimlin (photo Christophe Russeil/FTV), le patron du service public: manque d'audace dans la fiction, développement abusif de rubriques sociétales jugées anecdotiques dans les journaux, horaires trop tardifs des programmes culturels, qualité de programmes (hors information) trop proches de l'offre des chaînes privées fi-



gurent parmi les griefs de ce document, dont le CSA affirme qu'«il ne saurait préjuger de sa position collégiale».

**FRANCE 2 Lopez patient**

Absent de l'antenne depuis le printemps dernier, Frédéric Lopez prend son temps pour signer son retour sur France 2 avec une nouvelle émission. «J'imagine et développe des programmes originaux qui me tiennent à cœur. Je travaille main dans

la main avec France 2 pour que cela aboutisse. Cela prend plus de temps pour convaincre, mais j'en accepte l'idée.»

**«LE FANTÔME DE L'OPÉRA» Première série par Jeunet**

Jean-Pierre Jeunet («Le fabuleux destin d'Amélie Poulain») va réaliser sa première série, produite par Endemol Los Angeles. Il s'attaque au «Fantôme de l'Opéra», de Gaston Leroux, déjà adapté en comédie musicale et en film par Brian De Palma. L'action, qui se déroulait au début du 19e siècle, est transposée à Paris, en 1919, pendant la Conférence pour la paix. Le personnage central est un pilote britannique, grand brûlé de la Première Guerre mondiale. Sur fond de musique jazz, on y croquera Joséphine Baker.

**RTS Un**

7.25 Euronews  
8.10 Quel temps fait-il ?  
8.45 Sport dernière  
9.20 La guerre des fourmis  
10.15 Dieu sait quoi  
11.10 La dôme de Florence, mystère de la Renaissance  
12.05 Faut pas croire  
12.30 Ensemble  
12.45 Le 12h45  
13.25 Pardonnez-moi  
13.55 Scènes de ménages  
14.20 L'homme de la situation  
Film TV. Avec Stéphane Plaza.  
16.00 Chicago Fire  
16.50 Formule 1  
Grand Prix du Brésil. En direct.  
18.25 Sport dimanche  
19.30 Le 19h30  
20.10 Mise au point

**21.05 SÉRIE**

**Esprits criminels**

Série. Policière. EU. 2013. Saison 9. Anges déchus (1 et 2/2). Inédit. Avec Joe Mantegna. Un homme et deux prostituées ont été retrouvés abattus d'une balle dans la tête.

22.40 New York, unité spéciale  
Série. Policière. EU. Avec Mariska Hargitay, Danny Pino, Kelli Giddish, Ice-T. 2 épisodes. Jimmy MacArthur, un célèbre chroniqueur new-yorkais, vient de se voir offrir la possibilité de suivre le quotidien de la brigade d'Olivia Benson.  
0.10 Girls  
1.20 Raising Hope

**RTS Deux**

6.35 Minimabule  
7.25 Mabule  
9.10 La fée Clochette  
Film. Animation.  
10.30 Adrenaline  
10.45 Interpol  
11.40 Les Simpson  
12.10 Moto  
Grand Prix de la Communauté Valencienne. Moto 2 - Moto GP. En direct.  
15.00 Tennis  
Masters de Londres. En direct.  
15.45 Football  
Super League. Young Boys/Sion. 15e journée. En direct.  
18.20 Formule 1  
Grand Prix du Brésil. En direct.  
18.55 Pardonnez-moi  
19.30 Le 19h30  
20.00 Ensemble  
20.05 Al dente

**21.00 SPORT**

**Tennis**

Masters de Londres. Round Robin. Roger Federer/Milos Raonic. En direct. Au récent tournoi de Paris-Bercy, Milos Raonic a battu Roger Federer en quart de finale.

23.00 Afghanistan 1979 : la guerre qui a changé le monde  
Doc. Société. Fra. 2014. Réal. : Gulya Mirzoeva. Inédit. 0h57. Décryptage du dernier conflit de la guerre froide qui opposa Soviétiques et Américains en Afghanistan.  
0.00 Meret Oppenheim ou le surréalisme au féminin  
0.30 Ensemble

**TF1**

5.45 Mystère à la colo  
5.55 Gaspard et Lisa  
6.20 Franklin  
6.30 Tfo  
10.10 Automoto  
11.00 Téléfoot  
12.00 Les 12 coups de midi  
13.00 Journal  
13.30 Reportages  
14.45 Mentalist  
Série. Du rouge à l'âme - Les amis de John le Rouge. Avec Simon Baker, Robin Tunney, Tim Kang.  
16.20 Les experts : Manhattan  
Série. Jeu de meurtres - Réussite sur ordonnance. Avec Gary Sinise, Sela Ward, Carmine Giovinazzo, Robert Joy.  
18.00 Sept à huit  
20.00 Journal

**20.55 FILM**

**Le diable s'habille en Prada**

Film. Comédie. EU. 2005. VM. Réal. : D. Frankel. 1h50. Avec Meryl Streep. Une femme qui rêve d'être journaliste devient l'assistante d'une rédactrice en chef tyrannique.

23.05 Esprits criminels  
Série. Policière. EU. 2006. Saison 2. Avec Mandy Patinkin, Thomas Gibson, Shemar Moore. 3 épisodes. Des cambriolages sont perpétrés à Los Angeles. Le voleur ordonne à ses otages de se déshabiller.  
1.35 New York, section criminelle  
Série. Sexe, drogue et rock'n roll.

**France 2**

8.05 Rencontres à XV  
8.30 Sagesse bouddhistes  
8.45 Islam  
9.15 Judaïca  
9.30 La Source de vie  
10.00 Présence protestante  
10.30 Le jour du Seigneur  
10.45 Messe  
11.40 Le jour du Seigneur  
12.05 Tout le monde veut prendre sa place  
13.00 Journal  
13.20 13h15, le dimanche...  
14.15 Vivement dimanche  
Invité : Salvatore Adamo.  
16.25 Dimanche à la ferme  
17.30 Stade 2  
18.50 Vivement dimanche prochain  
20.00 Journal  
20.30 20h30, le dimanche  
20.40 Parents mode d'emploi

**20.50 FILM**

**Cheval de guerre**

Film. Drame. EU-Ind. 2011. VM. Réal. : S. Spielberg. Inédit. 2h27. Avec J. Irvine. Durant la Première Guerre mondiale, la relation qui unit le jeune Albert et le cheval qu'il a dressé.

23.15 Un jour/un destin  
Mag. Prés. : L. Delahousse. 1h20. Inédit. Marie-France Pisier, une femme sous influence. Marie-France Pisier n'a jamais réussi à exorciser les fantômes du passé jusqu'à sa mort énigmatique en avril 2011, dans sa propriété du Var.  
0.40 Histoires courtes  
1.25 Vivement dimanche prochain

**France 3**

6.00 Euronews  
6.35 Ludo  
8.10 Dimanche Ludo  
11.30 Dimanche avec vous  
12.00 12/13  
12.10 12/13 Dimanche  
Magazine.  
12.50 30 millions d'amis  
Magazine.  
13.50 Jour de brocante  
Magazine. Spéciale Belgique.  
15.00 En course sur France 3  
15.20 Inspecteur Barnaby  
Série. Fusillé à l'aube.  
17.00 Du côté de chez Dave  
Divertissement. Invitée : Zaz.  
17.55 Questions pour un super champion  
19.00 19/20  
20.00 Tout le sport  
20.20 Zorro

**20.45 SÉRIE**

**Les enquêtes de Murdoch**

Série. Policière. Can. Avec Yannick Bisson, Thomas Craig. 2 épisodes. Le président de la Canadian Bank a disparu. Les enquêteurs supposent qu'il s'agit d'un enlèvement.

22.20 Les enquêtes de Murdoch  
Série. Policière. Can. Avec Yannick Bisson, Hélène Joy. 2 épisodes. L'inspecteur Murdoch enquête sur la mort d'une élève retrouvée la tête plongée dans un bassin.  
23.55 Soir/3  
0.15 Félicie Nanteuil  
Film. Comédie dramatique. NB. Avec Micheline Presle.

**M6**

6.00 M6 Music  
7.00 Absolument stars  
9.45 Turbo  
Magazine.  
11.10 Sport 6  
11.20 Turbo  
12.45 Le 12.45  
13.05 Recherche appartement ou maison  
Magazine. Olivia et Duy-Anh/Christine et Fabrice/Frédéric.  
14.30 Maison à vendre  
Magazine. Nicole/Safiyé et Zafer.  
16.15 D&CO, une semaine pour tout changer  
Magazine. Éric et Christelle.  
17.15 66 minutes  
18.40 66 minutes : grand format  
19.45 Le 19.45  
20.05 Scènes de ménages  
20.40 Sport 6

**20.50 MAGAZINE**

**Capital**

Magazine. Présentation : François-Xavier Ménage. 2h10. Inédit. Autoroutes, santé, notaires : pourquoi paye-t-on si cher ?

23.00 Enquête exclusive  
Mag. Prés. : B. de La Villardière. 2h50. Légalisation du cannabis : la révolution américaine. Inédit. Le Colorado et Washington sont les deux premiers États à autoriser le cannabis à usage récréatif. Nationalistes et radicaux : à la droite du front.  
1.50 La révolte des Indiens Apaches  
Film. Western. Avec Lex Barker.

**ARTE**

9.35 De bonne guerre  
Film TV. Avec Matthias Habich.  
11.15 Metropolis  
12.00 De l'art et du cochon !  
12.25 Philosophie  
12.55 Square  
13.25 Horst Janssen, dessinateur et provocateur  
13.50 Petits nomades, grand froid  
14.45 Le monde des olives  
15.30 Nouvelle-Zélande, l'aventure aux antipodes  
17.00 Personne ne bouge !  
17.35 Richard Wagner et les juifs  
18.30 Rolando Villazón présente les stars de demain  
19.15 Cuisines des terroirs  
19.45 Arte journal  
20.00 Karambolage  
20.15 Vox pop

**20.45 FILM**

**L'éveil**

Film. Drame. EU. 1990. VM. Réal. : P. Marshall. Inédit. 1h56. Avec Robert De Niro. L'expérience d'un neurologue américain et de ses patients à la fin des années 1960.

22.45 1989  
Doc. Société. All. 2014. Réal. : Anders Ostergaard et Erzsébet Racz. 1h35. Inédit. Dernier été derrière le rideau de fer. Été 1989. À Budapest, la lutte entre réformistes et tenants de la ligne dure est ouverte.  
0.20 Sir Georg Solti : ma vie a été un combat  
1.10 Alceste Opéra.

**RTL 9**

15.20 Big Mamma Film 17.05 Paul Film 18.55 Créatures féroces Film 20.40 Van Helsing Film. Fantastique 23.00 Arts martiaux. Puissance Fight : UFC Live Event. Mauricio Rua «Shogun»/Jimi Manuwa «Poster Boy» 1.45 Libertinages

**16.20 Tout pour la vérité**  
Film TV 17.55 Une femme d'honneur 19.45 Les mystères de l'amour  
20.50 Les experts : Manhattan  
23.30 Gad Elmaleh : 20 ans sur scène 1.10 Fan des années 2000

**TV5MONDE**

18.50 L'invité 19.00 64 l'essentiel 19.05 Angola, le bonheur est dans le train 20.00 Maghreb-Orient Express 20.30 Le journal de France 2 21.00 On n'est pas couché 0.00 Le journal de la RTS 0.30 Acoustic 1.00 200 millions de critiques

**16.45 Rugby. Pro D2. Narbonne/Colomiers. 10e journée. En direct 19.00 Equitation. Coupe du monde. Epreuve de saut 20.15 Haltérophilie. Championnat du monde 21.45 Patinage artistique. Coupe de Chine.**

**FRANCE 5**

20.30 Avis de sorties 20.40 Le diamant sous toutes ses facettes 21.30 Dans les puces de Saint-Ouen 22.25 Mourir pour la patrie - De l'école aux tranchées 23.25 La grande librairie 0.25 J'irai dormir chez vous...

**18.10 Il giardino di Albert**  
19.00 Il Quotidiano 19.15 Il Gioco del mondo 20.00 Telegiornale 20.40 Storie 21.55 Cult tv 22.35 Borgen 23.35 Borgen 0.35 Out of Reach Film. Action. EU. 2004. 1h35 1.55 Repliche continuate

**ARD**

20.15 Polizeiruf 110  
21.45 Günther Jauch  
22.45 Tagesthemen 23.05 ttt - titel thesen temperamente 23.35 Deutschland, deine Künstler 0.20 Ein Mann und sein Hund Film 1.55 System ohne Schatten Film.

**19.35 Terra X** 20.15 Zwischen den Zeiten Film 22.05 heute-journal 22.20 Lichtspur der Freiheit 22.40 ZDF-History 23.25 ZDF-History 0.10 heute 0.15 Auf Messers Schneide 1.00 Geheimakte Mauerbau

**SRF ZWEI**

19.25 Tacho 20.00 Tennis. Tennis. ATP World Tour Finals London. Teilauzeichnung 21.00 Tennis. ATP World Tour Finals London. aus London/GBR 23.05 Der seltsame Fall des Benjamin Button Film. Drame. EU. 2008. VM. 2h40 1.50 Tacho

**RAI 1**

13.30 Telegiornale 14.00 L'Arena 16.30 TG 1 16.35 Domenica in 18.50 L'eredità 20.00 Telegiornale 20.35 Affari tuoi 21.25 Carosello Reloaded 21.30 Una pallottola nel cuore 23.25 TG1 60 Secondi 23.30 Speciale TG1 0.35 TG1 - Notte

**19.35 Intermezzo** 20.30 Christoph von Dohnanyi et l'Orchestre de Paris dirigent Mendelssohn, Beethoven, Schubert 22.20 Yuri Temirkanov dirige Prokofiev et Moussorgski 23.45 Kenny Garrett aux Nancy Jazz Pulsations 1.00 AfroCubism

**CANAL+**

19.10 Canal football club 20.55 Football. L'avant-match. En direct 21.00 Football. Ligue 1. Paris-SG/Marseille. 13e journée. En direct 22.55 Canal football club, le débrief 23.25 L'équipe du dimanche 0.15 Le journal des jeux vidéo

**PLANETE +**

17.30 Ces villes qui ont fait l'histoire 19.10 En terre inconnue 20.45 Les films perdus de la seconde guerre mondiale 22.30 Berlin août 61 : une nuit, le mur 23.25 La chute du mur 0.20 Waste Land Film. Doc. Brésil. 2010. VO. 1h38.

**SRF1**

19.30 Tagesschau 20.05 Unser Kind Film TV 21.45 Menschen, Schicksal, Abenteuer 22.15 Giacobbo / Müller 23.10 Tagesschau 23.20 Bilder zum Feiertag 23.30 Sternstunde Musik 0.35 Bekanntmachung 1.05 Der Marathon-Mann Film.

**RSI 2**

16.50 Formule 1. Gran Premio del Brasile. En direct 18.40 Sport Non Stop 19.30 La domenica sportiva 19.50 Tesori del mondo 20.10 Padre Brown 21.05 Chicago Fire 22.40 Linea Rossa 23.20 Football. Super League.

**RTPI**

15.15 Voz do cidadão 15.30 Programme non communiqué 19.00 COOLi 19.45 Programme non communiqué 21.00 Telegiornal 21.45 A Opinião de José Sócrates 22.15 Programme non communiqué 1.00 24 horas

**MTV**

8.15 Parental Control 10.30 17 ans et maman 12.15 Catfish 14.00 Friendzone 14.50 The Big Bang Theory 17.05 Parental Control 17.55 Catfish 19.40 Friendzone 20.10 MTV EMA 22.25 The Valleys 0.10 Teen Wolf 3.00 MTV Hits

**RADIOS**

**La Première**

6.03 Journal 9.06 Vacances 10.06 Travelling 11.03 L'Agence 12.30 Journal 13.03 Pour un oui pour un son 14.03 Paradiso, le septième jour 15.03 CQFD 16.03 Entre nous soit dit 17.03 Monumental 18.00 Forum 19.03 Hautes fréquences 20.03 Histoire vivante 21.03 Le grand entretien 21.05 A voir 22.30 Journal 23.03 Intérieurs 0.03 L'Agence

## 30 CARNET



## ADRESSES UTILES

## URGENTES

- Urgences sanitaires et ambulance: 144
- Police: 117
- Feu: 118
- Intoxication: 145
- Centre d'urgences psychiatriques (CUP): 032 755 15 15

## NEUCHÂTEL

- **La Providence**  
Permanence médicale chirurgicale pour adultes dès 16 ans. 032 720 30 42. Lu-ve 8h-20h; sa et jours fériés 9h30-18h. Dimanche, le service est fermé
- **Polidinique**  
Centre médical, av. du 1er Mars 4. Lu-sa, 032 724 55 55
- **Pharmacie de service**  
Pharmacie de la Gare, jusqu'à 20h30. En dehors de ces heures, le 144 renseigne
- **Dépannage eau, gaz, électricité** 032 855 24 24
- **Bibliothèque publique et universitaire**  
Lecture publique: Lu 12h-19h. Ma 10h-19h. Me 12h-19h. Je 10h-19h. Ve 12h-19h. Sa 10h-16h.
- Fonds d'étude: Lu-ve 10h-12h/14h-19h. Sa 10h-12h.
- Salle de lecture: Lu-ve 10h-22h. Sa 8h-17h.
- Espace Rousseau, salle: Lu-ve 9h-19h. Sa 9h-17h.
- Archives: Me et sa 14h-17h ou sur demande
- **Bibliomonde**  
Livres en langues étrangères. Lu 14-17h. Ma 9-11h/14-17h. Me 14-17h. Je 16-19h. Ve 14-17h. Sa 10-12h
- **Piscines du Nord-du-Crô**  
Intérieure: Lu-ve 8h-22h. Sa 8h-21h. Di 9h-20h
- **Patinoires du Littoral**  
Patinage: Sa 13h45-16h30. Di 10h15-11h45/13h45-16h30
- Hockey: Sa 13h45-16h30. Di 12h-13h30

## LITTORAL-OUEST

- **Pharmacie de garde**  
Le 144 renseigne
- **Médecin de garde**  
079 387 21 00. Je, sa, di 24h/24. Lu, ma, me, ve 12h-14h/18h-8h

## AVIS DE NAISSANCES

**Parution: mardi, jeudi et samedi**  
**Délai de remise:** la veille de parution à 16h  
**Contact:** Publicitas SA - e-mail: neuchatel@publicitas.ch - tél. 032 729 42 42

*Daniel  
a l'immense joie  
d'annoncer la naissance  
de son petit frère*

**Marc Comte**

*Il est né le 30 octobre 2014 à 7h24  
avec un poids de 3300 g  
et une taille de 51 cm*

Anne-Christine Comte et Maxime Koffi  
Chemin du Mortruz 2  
2088 Cressier

028-757000

*Super! Le voilà ce p'tit frère!*

**Emilien**

*est né le 5 novembre 2014  
à la maternité de Pourtalès*

*3,6 kg pour 51 cm*

Adèle, Léonie, Mathilde, Elise  
Anita et Jacky Robert  
Martel-Dernier 18  
2316 Les Ponts-de-Martel

132-271236

*Mélanie et Cyril  
ont l'immense joie d'annoncer  
la naissance de leur petit prince*

**Giayan**

*le 5 novembre 2014 à 15h10  
pour le plus grand bonheur  
de ses parents*

Mélanie et Cyril Chanson (-Gremaud)  
Raux 20  
2013 Colombier

028-757000

## AUVERNIER

- **Bibliothèque pour enfants**  
Ve 15h30-17h. Me 14-15h30
- **Bibliothèque communale** Ma 9-11h.

## BEVAIX

- **Bibliothèque communale**  
Ma 14h-19h. Je 9h-11h/14h-18h.

## BÔLE

- **Bibliothèque des jeunes**  
Collège. Lu/je 15h15-17h15

## BOUDRY

- **Bibliothèque communale**  
Ma 15h-18h. Me 14h-18h. Je 15h-19h
- **Ludothèque de la Basse-Areuse**  
Ma 14h-16h30. Me 15h30-18h. Je 16h-18h30

## COLOMBIER

- **Bibliothèque communale**  
Me 14-18h, je 16-20h

## CORCELLES-CORMONDRECHE

- **Bibliothèque communale**  
Lu 9h30-11h30. Ma et je 15h30-19h. Me 14h-18h

## CORTAILLOD

- **Bibliothèque communale**  
Ma 15h30-18h30. Me 14-17h. Ve 15h30-17h30

## GORGIER-LA BÉROCHE

- **Bibliothèque intercommunale** Me-ve 15-19h

## PESEUX

- **Bibliothèque jeunesse**  
Collège des Coteaux. Lu 13h30-17h. Ma 14-17h. Me 8-10h/13h30-17h. Je 8-12h
- **Bibliothèque adultes**  
Temple 1a. Ma 10-12h. Me 17-19h. Je 17-20h

## SAINT-AUBIN

- **Ludothèque ZigZagZoug**  
Je 15h-17h, sa 10h-12h

## LITTORAL-EST

- **Pharmacie de garde**  
Le 144 renseigne
- **Permanence médicale**  
Cornaux, Cressier, Le Landeron, Lignièrès: le 144 renseigne  
La Neuveville, Douanne, Gléresse, Plateau de Diesse: 0900 900 024 (1.95/min)

## LE LANDERON

- **Bibliothèque des Deux Thielles**  
Lu 13h30-17h. Ma 9h30-11h30/13h30-16h. Me 15-17h. Je 15-19h. Ve 10-12h

## LA TÈNE

- **«La ludotène»**  
Lu/je 15h30-18h
- **Bibliothèque-médiathèque**  
Ma 10h-12h/15h-19h. Me 15h-18h. Je 15h30-19h. Ve 9h-12h

## VAL-DE-RUZ

- **Hôpital de Landeyeux**  
032 854 45 45. Polyclinique chirurgicale: Lu-ve 8h-18h30
- **Pharmacie de service**  
Pharmacie Marti, Cernier, 032 853 21 72, sa dès 18h et di 11h-12h/18h-18h30
- **Médecin de garde** 144

## FONTAINEMELON

- **Bibliothèque communale**  
Lu 19h-21h. Je 13h30-15h30
- **Bibliothèque des jeunes** Lu/je 15h-17h30
- **Ludothèque de la Colombine**  
Lu/je 15h-17h30. Sa 9h30-11h30

## LES GENEVEYS-SUR-COFFRANE

- **Bibliothèque communale** Je 19h-20h
- **Bibliothèque des jeunes** Je 15h30-17h

## VAL-DE-TRAVERS

- **Médecin de garde**  
Dr Gagnier, Couvet, 032 864 99 99, sa dès 8h à di 22h
- **Pharmacie de service**  
Pharmacie Benu, Fleurier, 032 861 13 03, sa dès 16h à lu 8h
- **Hôpital Couvet** 032 864 64 64
- **Foyer d'accueil L'Etoile** 032 863 21 91

## COUVET

- **Bibliothèque communale**  
Lu 17h-19h. Me 15h-17h. Ve 14h-16h
- **Ludothèque** Lu/je 17h-18h30

## FLEURIER

- **Bibliothèque communale**  
Lu/ma 17h-20. Je 15h-18h

## LA CHAUX-DE-FONDS

- **Pharmacie de garde**  
Pharmacie de la Gare, place de la Gare. Lu-sa jusqu'à 19h. Di et jours fériés 9h-13h/15h-19h. En dehors de ces heures, le 144 renseigne
- **Dépannage eau, gaz, électricité** 032 843 90 00

## LE LOCLE

- **Pharmacies de garde**  
Pharmacie AmaVita Poste, Boumot 17, sa jusqu'à 19h et di 10h-12h/18h-19h. En dehors de ces heures: 144
- **Dépannage eau, gaz, électricité** 032 843 90 00

## JURA BERNOIS

- **Pharmacies de garde**  
Saint-Imier, Pharmacie Pilloud, 032 941 21 94, sa-di 11h-12h/19h-19h30
- Tramelan, Pharmacie AmaVita SA, 058 851 30 29, di 11h-12h/19h15-19h30
- **Médecins de garde**  
De la Ferrière à Péry, 032 941 37 37

## JURA

- **Pharmacies de garde**  
Saignelégier, Pharmacie des Franches-Montagnes, 032 951 12 03
- Le Noirmont, Pharmacie St-Hubert, 032 953 12 01



## ADRESSES

## RÉGION

## ➤ Accompagnement

De personnes en fin de vie. Service bénévole. 032 886 80 70

- **Alcoolisme** SOS Alcool 24h/24. 0848 805 005
- **ANAAP (psychiatrie)**

Association neuchâteloise d'accueil et d'action psychiatrique. Permanence psycho-sociale, après-midi: Neuchâtel, Plan 19 La Chaux-de-Fonds, Beau-Site 29. Fleurier, Grand-Rue 7 Groupes d'entraides, groupe des proches, 032 721 10 93

- **ANPP (psychologie)**

Association neuchâteloise des psychologues et psychologues-psychothérapeutes. 079 767 93 03. info@anpp.ch

- **Asloca**

Neuchâtel. Information et défense des locataires. Consultations sur rdv, répondeur 724 54 24, fax 724 37 26

- **Aspedah**

Parents d'enfants hyperactifs et/ou avec déficit d'attention. Lu 9h-12h. Je 14h-16h. 021 703 24 20

- **Association Alzheimer**

032 886 83 59; tous les jours 8h-11h30/14h-16h30, sauf ve après-midi. Groupes de contact, lieux de rencontre, présence à domicile, séminaires, groupe d'entraide pour jeunes proches, www.walz.ch/ne

- **Assoc. suisse maladie de Parkinson**

Groupe neuchâtelois. 3e jeudi tous les 2 mois. 032 753 10 61. Parkinson, ligne gratuite 0800 80 30 20, ouverte chaque 3e mercredi du mois 17h-19h

- **Autorité de conciliation**

En matière de santé. Difficultés entre patients et soignants. Rue du Château 12, Neuchâtel, 032 889 51 41. Demandes à adresser par écrit

- **Cancer**

Ligue neuchâteloise contre le cancer, permanence lu-ve 8h-12h/13h30-17h30 ou sur rendez-vous, 032 721 23 25. Vive comme avant, cancer du sein, d'anciennes opérées à votre écoute, visite sur demande, 032 721 23 25/032 751 18 13/032 724 32 19

- **Caritas Neuchâtel**

Espace des Montagnes. Collège 11, La Chaux-de-Fonds. Programme d'insertion et lieu d'accueil. Lieu d'accueil, lu 14h-17h et je 14h30-16h30, 032 886 80 60. Epicerie. Collège 13. Lu 13h30-18h. Ma-ve 8h30-12h/13h30-18h. Sa 8h30-12h. 032 964 12 70. Le Pantin, restaurant social, Ronde 5, 032 964 13 44

- **Cartons du cœur**

District de Neuchâtel, Boudry et Val-de-Ruz, 079 152 11 11, lu-ve 8h-10h. Montagnes neuchâteloises et Val-de-Travers, 079 310 50 20, lu-ve 9h-10h. www.cartonsducoeur-ne.ch

- **Centrevue**

Interventions sociales et réadaptation pour personnes handicapées de la vue, rue de Corcelles 3, 2034 Peseux, 032 886 80 40 sur rdv.

- **Chambre immobilière neuchâteloise**

Association de défense des propriétaires, sur rendez-vous, 729 99 90, fbg du Lac 2, Neuchâtel

- **COLIN**

Centre d'examen des orthophonistes /logopédistes indépendants neuchâtelois. 079 336 17 45. www.lecolin.ch

- **Croix-Bleue romande**

Littoral NE, 032 841 36 59 info-lime@croix-bleue.ch

- **Insieme Neuchâtel**

Association de parents de personnes mentalement handicapées. Av. L.-Robert 128, La Chaux-de-Fonds. 032 926 85 60. Fermé ve. Hôtel des Associations, rue Louis-Favre 1, Neuchâtel. 032 544 40 16. Lu, ma, je 8h30-11h30. www.insieme-ne.ch, info@insieme-ne.ch

- **Jeunes handicapés**

Service de dépannage, ma 19h-21h, 032 725 53 06. Me-ve 9-11h, 032 835 14 55. Je 13-16h, 032 926 85 60

- **Job Service**

Service public gratuit, spécialisé dans l'insertion professionnelle des jeunes. Quai Philippe-Godet 18, 2000 Neuchâtel, 032 725 35 55

- **La Leche League**

Soutien et accompagnement à l'allaitement et le maternage. 032 751 51 31

- **Lecture et compagnie**

Les lecteurs/trices bénévoles se rendent à domicile ou en institution. Chemin de Praz 2a, Boudry, 079 543 44 62. www.lecture-et-compagnie.ch

- **Ligue NE contre le rhumatisme**

Conseil social, c/o Pro Infirmis, rue de la Maladière 35, 032 722 59 60, fax 032 722 59 70. Secrétariat administratif et cours, 032 913 22 77

- **MédiaNE**

Association de médiation. Permanence, je 17h30-19h, Hôtel des Associations, L.-Favre 1, Neuchâtel. 032 725 18 18. www.medialogue.ch, mediane@mediane.ch

- **Mouvement de la condition paternelle**

Conseils dans les cas de séparation et divorce, CP 261, 2034 Peseux

- **NOMAD stomathérapie canton**

Pont 25, La Chaux-de-Fonds. 032 886 82 50. stomatherapie.administration@ne.ch

- **NOMAD Magasin matériel de soins**

Pont 25, La Chaux-de-Fonds. 032 886 82 52, matin

- **Pro Infirmis**  
Au service de personnes en situation de handicap. Neuchâtel, Maladière 35, lu-ve 8h-12h/14h-17h, 032 722 59 60, neuchatel@proinfirmis.ch. La Chaux-de-Fonds, Marché 4, lu-je 8h-12h/14h-17h, 032 967 86 20

- **Pro Senectute Arc Jurassien**

Au service des aînés, conseil social, 032 886 83 40; Service des repas. 032 886 83 30

- **Sages-femmes à domicile**

Pour tout le canton, les Franches-Montagnes et le Jura bernois tous les jours, 8h-20h. 079 280 48 28

- **S.A.S**

Service d'Action Sociale privé. En faveur des victimes de violences, hommes et femmes et en cas de conflits.

032 753 03 32 www.lesas.ch et info@lesas.ch

- **SAVC - Service pour les auteurs-e-s de violence conjugale**

CNP Site de Préfargier, Marin-Epagnier, permanence téléphonique 7/7, 8h-20h, 032 886 80 08

- **Serei**

Service d'entraide pour handicapés. Lu-ve, Ronde 30, La Chaux-de-Fonds, 032 886 81 00, fax 032 722 07 44 ou 032 426 13 65 (Bassecour)

- **Solidarité-femmes**

032 886 46 36

- **SOS Racisme**

0800 55 44 43

- **SOS Racket-violence**

079 270 92 06

- **TIM**

Ton infirmière à la maison. Association neuchâteloise de soins pédiatriques à domicile. Permanence 24h/24. 079 476 66 33

- **Vivre sans fumer**

Prévention et aide à l'arrêt. 032 724 12 06. Lu-ve 8h-12h/13h30-17h.

## NEUCHÂTEL

- **Accueil familial de jour**

District de Neuchâtel et de Boudry, Rue des Usines 20, CP 26, 2003 Neuchâtel, 032 717 74 56/48, permanence téléphonique, lu 8h-11h30/14h-17h, ma 14h-17h, je 8h-11h30

- **ADCN (chômage)**

Association pour la défense des chômeurs de Neuchâtel. Maison des Associations, rue Louis-Favre 1, tél. et fax 032 725 99 89

- **Entraide ADRA**

Fbg. de l'Hôpital 39 Vestiaire, ma 13h30-17h30

- **Alcoolisme**

CENEA, Centre neuchâtelois d'alcoologie. 032 889 62 10. Alcoologiques anonymes, 0848 848 846. SOS Alcoolisme, 0848 805 005

- **Al-Anon**

Aide aux familles d'alcooliques. 0848 848 833. 24h/24h

- **Apen**

## AVIS MORTUAIRES

«Ceux que nous aimons ne nous quittent pas,  
Ils vivent à jamais dans nos cœurs.»  
Prem Rawat

Son fils Django Ramseyer, sa compagne et leur petite Tara,  
Son ex-épouse Sophie Prieur-Ramseyer  
Sa maman Gilberte Ramseyer  
Sa sœur Monique Ramseyer  
Sa tante Eliane Reusser

ont l'immense tristesse de faire part du décès de

## Jean RAMSEYER

dit Ramy

mort à La Havane le 31 octobre 2014.

Adresse de la famille: Monique Ramseyer  
Rue du Suchiez 57  
2000 Neuchâtel

## AVIS MORTUAIRES

Le FC Boudry section vétérans

a la tristesse de faire part du décès de

## Madame Maria Teresa BUENO

maman de notre estimé caissier José

028-757065

La Direction et le Personnel de Comadur SA

ont la profonde tristesse de faire part du décès de

## Madame Nathalie SCHAAD

collaboratrice de qui nous garderons un merveilleux souvenir.

Nos pensées vont à sa famille  
à laquelle nous adressons nos sincères condoléances.

En souvenir de notre cher

## Domenico SCAFFARDI

1 an déjà que tu nous as quittés, ta présence nous manque!  
Tu resteras pour toujours dans nos cœurs!  
On t'aime

Famille Scaffardi et Turnaturi

028-756816

Le Conseil général  
et Le Conseil communal des Planchettes

ont le regret d'annoncer le décès de

## Madame Josiane LAMBERCIER

ancienne membre du Conseil général  
et maman de Monsieur Frédéric Lambercier membre du Conseil général  
Nous présentons à la famille nos sincères condoléances.

La Société de musique L'Avenir  
La Brévine

a la grande tristesse de faire part du décès de

## Monsieur Roland ROBERT-NICOUD

frère de Jean-Daniel et Valentin, beau-frère de Lisette  
et oncle de Thierry et Yvan, membres actifs de notre société  
Nous présentons à toute la famille nos sincères condoléances.

## REMERCIEMENTS

*Je suis le dernier sur ta route  
Le dernier printemps la dernière neige  
Le dernier combat pour ne pas mourir  
Et nous voici plus bas et plus haut que jamais.*

Extrait de Le Phénix de Paul Eluard

Du fond du cœur, nous tenons à vous remercier pour la sympathie  
que vous nous avez témoignée lors du décès de

## Carlo BESTAZZONI

C'est avec une profonde émotion que nous avons accueilli  
votre présence à ses funérailles, un envoi de fleurs ou de dons,  
une visite, une lettre ou un message de condoléances.

Son épouse, ses enfants, sa petite-fille et parents  
La Chaux-de-Fonds, novembre 2014.

Très sensible aux nombreuses marques de sympathie et d'affection  
reçues lors de son deuil, la famille de

## Dina ANDOLFI-MENICALLI

exprime sa gratitude émue à toutes les personnes qui, par leur présence,  
leur message, leur envoi de fleurs ou leur don, l'ont entourée et  
soutenue pendant ces pénibles journées.

Elle les prie de trouver ici l'expression de sa reconnaissance.  
Neuchâtel, novembre 2014.

Profondément touchés par les nombreux messages de sympathie,  
d'affection et d'amitié et par les hommages rendus à

## Mireille MOREILLON

son époux, sa fille et famille expriment leur gratitude et remercient  
toutes les personnes qui ont pris part à leur pénible épreuve.

Les présences, les messages, les envois de fleurs ou les dons,  
leur ont été d'un précieux réconfort.

Dombresson, novembre 2014.

006-679291



*Seigneur, c'est toi qui domines sur tout.  
Dans ta main sont la puissance et la force.*

1 Chroniques 29:12

## SIS NEUCHÂTEL

## Huit sorties d'ambulances

Entre jeudi à 17h et hier à la même heure, le Service d'incendie et de secours (SIS) est intervenu, au total, à huit reprises.  
– Les ambulances ont été sollicitées à huit reprises, pour: une urgence médicale, chemin du Vivier, à Cortaillod, jeudi à 17h20; une urgence médicale, avec intervention du Smur, chemin du Ruz-Chasseran, à Dombresson, jeudi à 17h20; une urgence médicale, avec intervention du Smur, rue des Prélets, à Fontaines, jeudi à 17h40; une urgence médicale, au Centre neuchâtelois de psychiatrie, à Marin, hier à minuit; une urgence médicale, rue de l'Eluse, à Neuchâtel, hier à 1h30; une urgence médicale, Montet-du-Haut, au Landeron, hier à 8h05; une urgence médicale, rue du Vauseyon, à Neuchâtel, hier à 8h20; une urgence médicale, rue des Vignolants, à Neuchâtel, hier à 12 heures. ● COMM

## CORNAUX

## La grue n'était pas rabattue...

Hier à 11h30, un train routier conduit par un habitant d'Ins (BE) âgé de 39 ans circulait de l'entreprise Juracime en direction de Cornaux. Sous le pont de l'autoroute A5, la grue hydraulique qui équipait le camion et qui n'avait pas été rabattue heurta les gaines électriques situées sur la partie latérale du pont. Sous l'effet du choc, la grue se plia totalement en arrière. Elle a été sciée avant que le camion soit pris en charge par le dépanneur. ● COMM

## L'ÉPHÉMÉRIDE

8 novembre 1998:  
Jean Marais rejoint son «créateur»

De son vrai nom Jean Villain-Marais, il incarna au théâtre et à l'écran le double poétique de son Pygmalion Jean Cocteau. Né le 11 décembre 1913 à Cherbourg, il a joué pour les plus grands: Renoir, Allégret, Guitry, Visconti, Carné, Pabst... Mais c'est Cocteau, son «créateur» qui lui aura offert ses plus beaux rôles: «Les parents terribles» au théâtre, puis au cinéma, «La belle et la bête», 1945, «Orphée» en 1949, et enfin «Le testament d'Orphée» en 1960.

1960 – John Fitzgerald Kennedy devient le premier président catholique des Etats-Unis. Il défait son rival Nixon avec la plus petite majorité obtenue lors d'une élection présidentielle depuis 1884.

1895 – Le physicien allemand Wilhelm Conrad Röntgen découvre des rayons invisibles de nature inconnue, qu'il appelle rayons X. Röntgen recevra en décembre 1901 le premier prix Nobel de physique.

## ÉTAT CIVIL

## Neuchâtel

**Naissances.** – 2910 Marrodan, Pablo Marcos, fils de Marrodan, Marcos et de Marrodan, Cindy, Marrodan, Ainhoa, fille de Marrodan, Marcos et de Marrodan, Cindy. 30. Falconet, Agnès Marie Joséphine, fille de Falconet, François Jean Marie et de Guillod, Nathalie Marie Céline. Junier, Simon Arthur Paul, fils de Junier, Thomas Philippe Abran et de Junier, Pilar Eugenia. Comte, Marc André Kuaku, fils de Comte, Anne Christine Thérèse.

  
**Flühmann-Evard**  
POMPES FUNÉBRES  
1938 - 75 ANS - 2013  
Écoute, conseils et démarches 24/24h  
www.pfne.ch 032 725 36 04 info@pfne.ch



**AIR DU TEMPS**  
RÉGINE BINDÉ

## «No, you can not»

«Exit!» la figure charismatique du premier président noir à la Maison-Blanche au style hollywoodien. L'homme au sourire si photogénique. Les Américains ont envoyé un message clair en forme de rejet. Ce n'est plus «Yes, you can» mais «No, you can not». Avec la planète internet, les présidents ont la vie dure. Parce qu'à l'ère du tout, et du tout de suite, il est difficile de tenir. Parce que chaque geste est analysé, disséqué et jugé. Faire des réformes, demande du temps et de la patience. Toucher aux dogmes, comme s'attaquer à la réforme de la santé, s'exprimer sur la réglementation des armes, abolir les congés fiscaux des plus riches, réduire les émis-

sions de gaz à effet de serre, est devenu très vite impopulaire au pays «du tout est possible». Le citoyen adulte puis déteste. Il fonctionne dans la réduction et la sanction. Tout tourne autour de lui et de son individualisme forcené. Aujourd'hui, Barack Obama en paye le prix fort, lynché par les républicains conservateurs et lâché par les démocrates, pas si progressistes qu'ils le prétendent. Dans la tourmente des médias, il est devenu celui qui a tout raté et l'auréole dont ils l'avaient affublé a terni aussi vite qu'elle avait brillé. Tout semble jouer contre lui. Il aurait pu faire mieux, mais il a fait. Un mal-aimé dont l'histoire se rappellera. ◊

### LE COUP DE GRIFFE DE VINCENT L'ÉPÉE

## Travailler la nuit fait vieillir plus vite



# LA MÉTÉO

Lever **07h24**  
Coucher **17h08**

Lever **18h34**  
Coucher **08h47**

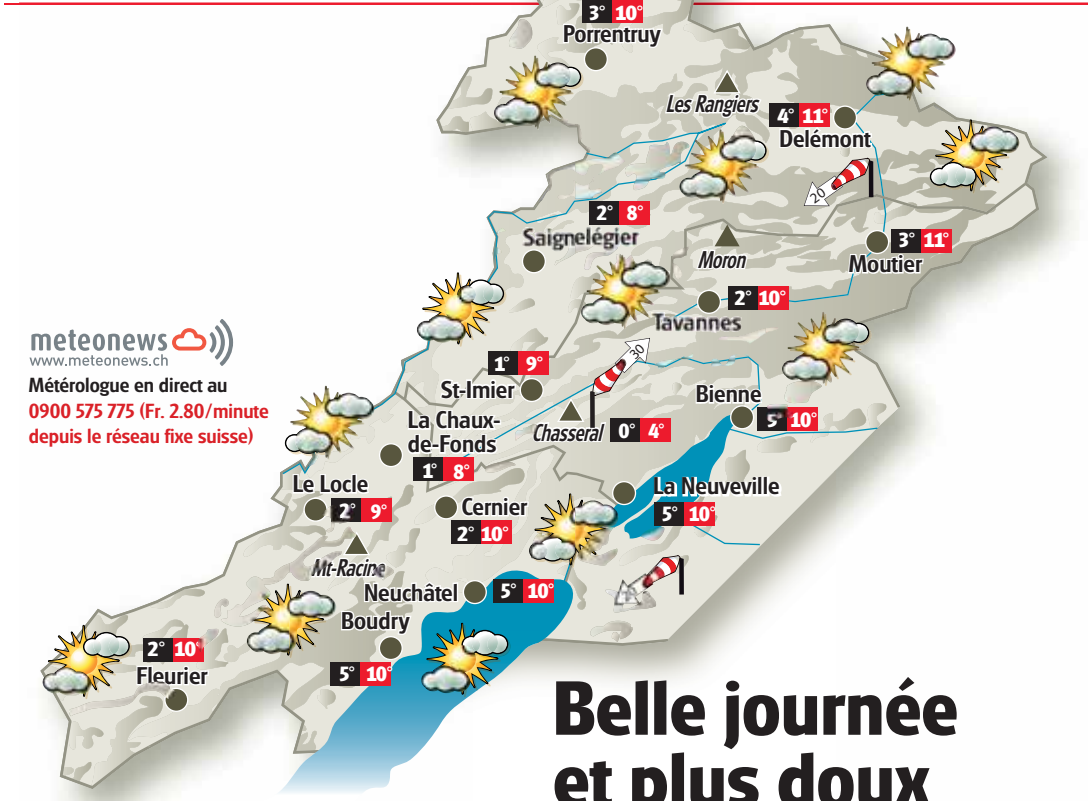

## Belle journée et plus doux

Malgré des pressions assez faiblards, un soleil généreux devrait s'imposer ce samedi. Quelques brouillards ou nuages bas pourront être présents en début de matinée sur le Littoral, mais ils ne résisteront pas longtemps. Ce soleil ramènera une relative douceur avec plus de 10°C en plaine. Le ciel se couvrira rapidement demain avec quelques pluies en seconde partie d'après-midi. Maussade lundi.

Lac	Température de l'eau	Direction et vitesse du vent	Niveau des lacs
Neuchâtel	13°	Bise 1 à 2 Bf	429.14 m
Bienne	12°	Bise 1 à 2 Bf	429.15 m
Niveau du lac des Brenets: 751.24 m			

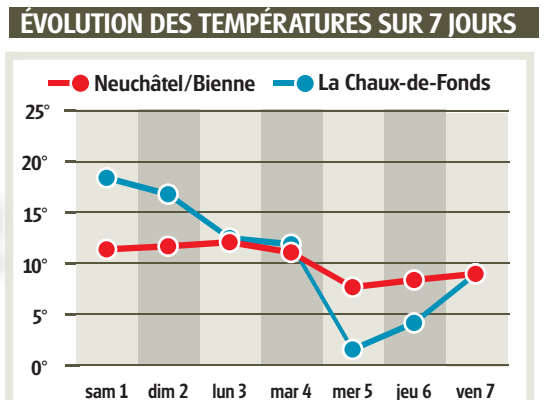
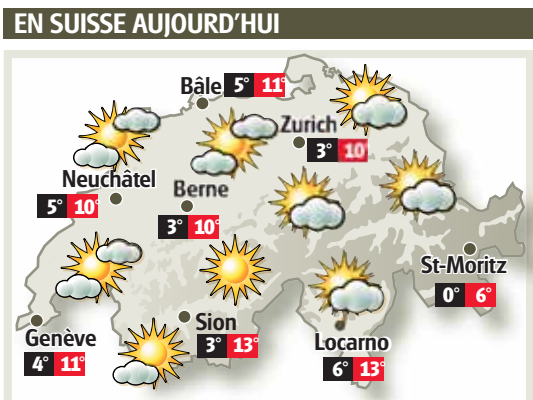

### PRÉVISIONS À QUATRE JOURS POUR L'ARC JURASSIEN

Jour	Température	Fiabilité
<b>DIMANCHE</b>	4° 10°	9/10
<b>LUNDI</b>	7° 10° / 6° 8°	8/10
<b>MARDI</b>	5° 10° / 5° 11°	7/10
<b>MERCREDI</b>	7° 9° / 6° 7°	6/10

### TEMPÉRATURES RÉGIONALES

BÉVILARD	2° 10°
BRÉVINE (LA)	-1° 8°
BRENETS (LES)	2° 10°
COURTELARY	1° 9°
COUVET	2° 10°
CREUX-DU-VAN	1° 5°
DOMBRESSON	2° 10°
ESTAVAYER-LE-LAC	5° 10°
GRANGES	4° 10°
LANDERON (LE)	5° 10°
MONT RACINE	1° 5°
NOIRMONT (LE)	2° 8°
PONTS-DE-MARTEL (LES)	-1° 8°
RANGIERS (LES)	2° 10°
SAINT-AUBIN	5° 10°
SAINTE-CROIX	2° 7°
SAINT-URSANNE	4° 11°
SONCEBOZ	2° 10°
TRAMELAN	1° 9°
VERRIÈRES (LES)	2° 7°
VUE-DES-ALPES	2° 6°
YVERDON	5° 10°

### DANS LE MONDE AUJOURD'HUI

ATHÈNES	averses modérées	21°
BANGKOK	soleil, orage possible	33°
BARCELONE	assez ensoleillé	19°
BERLIN	assez ensoleillé	12°
BRUXELLES	en partie ensoleillé	14°
LE CAIRE	bien ensoleillé	31°
LONDRES	averses modérées	12°
LOS ANGELES	beau temps	29°
MONTRÉAL	giboulées	4°
MOSCOU	averses éparses	7°
NEW YORK	assez ensoleillé	8°
PARIS	en partie ensoleillé	14°
RIO DE J.	soleil, orage possible	30°
ROME	bien ensoleillé	20°
TOKYO	en partie ensoleillé	14°

## SUDOKU N° 1095

Complétez la grille en utilisant les chiffres de 1 à 9. Ils doivent obligatoirement figurer une seule fois dans chaque ligne, chaque colonne et chaque carré de 3x3. Solution dans notre prochaine édition.

Solution de la grille précédente n° 1094

4	6	7	9	3	2	5	8	1
1	8	3	7	4	5	2	6	9
9	2	5	8	6	1	4	3	7
3	7	4	2	8	9	1	5	6
8	1	2	6	5	3	7	9	4
6	5	9	1	7	4	3	2	8
7	4	6	5	2	8	9	1	3
2	9	8	3	1	7	6	4	5
5	3	1	4	9	6	8	7	2

### Difficulté 4/4

	3	4	1		6			
1	2		5					
			4					
		8				6		7
		6		8		5		
7		1				3		
					7			
					1		8	9
		9		5	4	3		

Grille proposée par la filiale informatique de gestion **Hes·SO**

### LA MÉTÉO DES PLAGES DE MÉDITERRANÉE

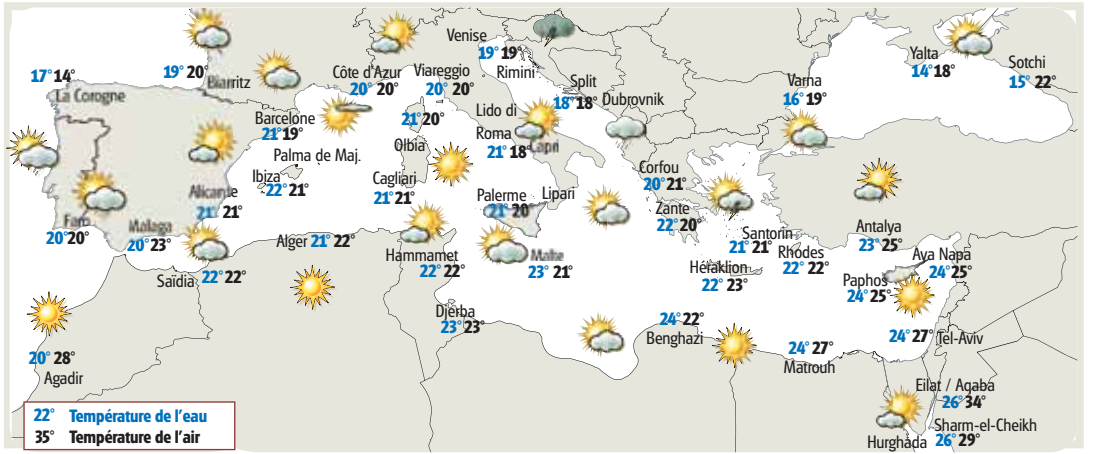



LE N° 1 DE L'HORLOGERIE  
jobwatch.ch

**JOBWATCH**  
LE PORTAIL HORLOGER DE L'EMPLOI

Samedi 8 novembre 2014

# Les rendez-vous de l'emploi

39 offres

Un supplément de **L'EXPRESS** Ne peut pas être vendu séparément

PILOTE.CH

+ 2'200  
employeurs  
sur tablette  
et mobile



N°1 en Suisse romande **jobup.ch**

**NOUVEAU RECORD** 472 jeunes ont entamé une formation dans un métier de l'horlogerie en août. Les contrats signés en entreprise augmentent.

## L'apprentissage horloger s'envole

Le relevé annuel sur les apprentissages dans l'horlogerie affiche un nouveau record en 2014. A la rentrée d'août, 472 jeunes en Suisse ont signé un contrat de formation dans l'un des huit métiers dont la Convention patronale a la responsabilité.

Dans le détail, il s'agit des trois variantes de l'horloger (praticien; dans le domaine professionnel de l'industrie; dans le domaine professionnel du rhabillage), de l'opérateur en horlogerie, du micromécanicien, du dessinateur-constructeur en microtechnique, du polisseur et du termineur en habillage horloger.

Menant à un CFC ou à une attestation fédérale de formation professionnelle (AFP), ces métiers couvrent les principales étapes de réalisation d'un garde-temps, de la conception des plans à l'assemblage et réglage du mouvement, en passant par l'usinage des différents composants.

### Micromécanique en vogue

La popularité des métiers horlogers auprès des jeunes n'est pas nouvelle. La hausse des apprentissages est particulière-

ment significative depuis ces cinq dernières années: elle affiche une progression de 22% depuis 2009 quand on ne comptait «que» 386 apprentis. L'évolution a été presque constante depuis, excepté en 2013 où l'on avait enregistré une baisse d'une trentaine de contrats (437) par rapport à l'année précédente particulièrement exceptionnelle avec 463 nouveaux apprentis.

Dans le détail, ce sont tout d'abord les métiers dits du mouvement qui ont la cote (opérateur en horlogerie, horloger praticien et rhabilleur) qui comptabilisent à eux seuls 309 contrats, 16 de plus qu'en 2013.

Vient ensuite le micromécanicien avec 87 nouveaux contrats (contre 81 en 2013), un métier indispensable à l'industrie horlogère qui vit un vrai regain d'intérêt depuis quelques années.

A noter que ce métier a bénéficié d'une révision complète en 2013; des efforts de promotion ont permis de le rendre plus attractif auprès des jeunes et des entreprises.

### Dual en hausse

Sur les 472 nouveaux contrats signés en Suisse pour la



La promotion des métiers horlogers auprès des jeunes porte ses fruits. Comme ici dans le cadre des SwissSkills à Berne. SP-CPIH

rentrée 2014, les 42,6% (201 contrats) s'effectueront sous forme duale, soit avec l'enseignement pratique en entreprise. La part du dual est en forte progression depuis plu-

sieurs années, elle n'était que de 31% en 2010.

Neuchâtel dépasse même la moyenne nationale avec 46,2% contre 40,5 en 2013. Les apprentissages en dual à

Berne sont quant à eux en dessous (37%), mais marquent une belle progression par rapport à 2013 (31,2%).

Le renforcement du dual est une priorité pour l'industrie

horlogère. Sa hausse est donc positive et signifie qu'une prise de conscience au sein des entreprises existe bel et bien. Celles-ci veillent à maintenir le nombre de places d'apprentissage afin d'assurer la relève tout en pérennisant et consolidant le savoir-faire de la branche.

ROMAIN GALEUCHET

CHARGÉ DE COMMUNICATION  
CONVENTION PATRONALE DE L'INDUSTRIE  
HORLOGÈRE SUISSE (CP) -  
LA CHAUX-DE-FONDS

WWW.CPIH.CH

### INTÉRESSÉ(E) PAR LA FORMATION HORLOGÈRE

La Convention patronale de l'industrie horlogère (CP) est l'organisation du monde du travail en charge du contenu des principaux métiers de la branche. Elle dispose de documentation appropriée sur les différentes filières de formation qu'elle représente.

Pour plus de renseignements: [www.cpih.ch](http://www.cpih.ch)

**CONVENTION PATRONALE**  
de l'industrie horlogère suisse

## OFFRES D'EMPLOIS

Le **Service d'action sociale Courtelary**,  
met au concours un poste

### d'assistant/e social/e

Taux d'occupation 70%

Entrée en fonction de suite ou à convenir

#### Votre mission

- Accompagner socialement les personnes dans un but d'autonomie
- Gérer des dossiers d'aide sociale
- Gérer des mandats de curatelle adultes et mineurs

#### Votre prestation

- Vous êtes au bénéfice d'un diplôme HES de travailleur social ou titre jugé équivalent
- Vous êtes doté d'une bonne capacité d'écoute et de communication
- Vous êtes capable de travailler de manière autonome ou en équipe et vous êtes à l'aise dans les tâches administratives
- Vous maîtrisez la langue française ou allemande avec de très bonnes connaissances de l'autre langue
- Vous bénéficiez de quelques années d'expériences dans le domaine social

#### Notre offre

- Un travail dans une équipe pluridisciplinaire et en collaboration active avec le réseau social
- Un cadre de travail motivant, privilégiant la qualité des prestations et des relations humaines
- Des conditions salariales adaptées aux exigences du poste selon le barème cantonal
- Des possibilités de formation continue afin de développer vos compétences

Vous pouvez demander des renseignements complémentaires et faire parvenir votre dossier de candidature complet **jusqu'au 22 novembre 2014** à Mme Véronique Stofer, directrice, Fleur de Lys 5, case postale 99, 2608 Courtelary.

**OptiGestion SA**  
Services Immobiliers S.A.

Afin de compléter notre équipe, nous recherchons de suite ou à convenir:

### Un(e) assistant(e) de gérance à temps partiel

- Expérience de la gérance immobilière exigée, maîtrise de la correspondance,
- Flexible, autonome, possédant l'esprit d'équipe et d'initiative
- A l'aise dans les contacts humains

#### Tâches:

- Etablissement des baux à loyer
- Location, réception, téléphones, contact clientèle
- Correspondances diverses
- Assister les gérants dans leurs tâches

#### Environnement:

- Ambiance sympathique au sein d'une petite équipe
- Outils de travail moderne

En cas d'intérêt, nous vous remercions de bien vouloir nous transmettre votre dossier de candidature accompagné des documents usuels et photo à: **Optigestion Services Immobiliers S.A., Ernest-Roulet 3, 2034 Peseux ou par courrier à: [olivier.gindrat@optigestionsa.ch](mailto:olivier.gindrat@optigestionsa.ch)**

**DREIER OENOTECH SA**  
Machines vinicoles - Kellereimaschinen

Nous cherchons de suite ou à convenir un

### MECANICIEN / TECHNICIEN MOTIVE

#### Tâches et responsabilités

- Dépannage (mécanique/électrique/pneumatique) sur des machines vinicoles dans toute la Suisse (80% en Suisse romande)
- Réparations, maintenance et révisions
- Modification, adaptation et assemblage de ligne de mise en bouteilles, de réception de vendanges, de machines de pressurage
- Service de piquet durant la période des vendanges (septembre-octobre)

#### Votre profil

- Titulaire d'un CFC technique, de préférence mécanique avec connaissances en commandes électriques
- Expérience dans le montage d'installations industrielles
- Langue française, connaissances d'allemand ou inversement, l'italien serait un atout
- Contact facile avec la clientèle
- Sachant travailler de manière autonome mais aussi en équipe

Pour de plus amples renseignements: **026 664 00 70**

Nous nous réjouissons de recevoir votre dossier de candidature complet (lettre de motivation, CV, photo, copie des diplômes et certificats de travail) à:

**Dreier Oenotech SA**  
Ulrich Dreier  
Champ de la Vigne 4  
1470 Estavayer-le-Lac  
[ulrich.dreier@dreieroenotech.ch](mailto:ulrich.dreier@dreieroenotech.ch)

FK

NOUS RECHERCHONS

**1 ARCHITECTE DIPLÔMÉ HES  
1 DIRECTEUR DE TRAVAUX**AVEC EXPÉRIENCE SUISSE DE 3 ANS MINIMUM  
DÉLAI DE POSTULATION FIXÉ AU 01.01.2015  
DATE D'ENTRÉE EN FONCTION LE 01.03.2015

ENVOYER DOSSIER PDF COMPLET À:

contact@fk-architecture.ch

**mk Domicim**

LES AGENCES IMMOBILIÈRES

Le Groupe MK, dont le siège est à Lausanne, est présent dans différentes régions de Suisse romande et actif dans les métiers de l'immobilier. Le groupe emploie près de 150 collaborateurs. Il réunit les sociétés Domicim, Elitim, Batiline, Facilitim et Projectim.

Les agences Domicim, principales vitrines du groupe, sont actives dans le courtage immobilier, la gérance et l'administration de PPE.

Nous recherchons pour notre nouvelle agence Domicim à Neuchâtel et son activité de gérance :

**Un/une Responsable d'agence**  
Taux d'activité : 80-100%**Votre profil :**

- Brevet ou Diplôme Fédéral ou formation jugée équivalente dans l'immobilier
- Formation continue USPI ou autres organismes reconnus
- Sens des affaires, capacité à saisir les opportunités de développement des affaires pour l'agence et les autres services du Groupe MK
- Compétences organisationnelles et gestion des priorités avec une bonne résistance au stress
- Orienté résultats dans le respect du client, de l'équipe et du Groupe
- Excellentes capacités à communiquer oralement et par écrit
- Excellente présentation et aisance dans les contacts

**Vos tâches :**

- Administration générale du portefeuille de PPE
- Tenue et présidence des assemblées de PPE (y.c. en soirée)
- Gestion du portefeuille gérance
- Gestion de l'agence avec management d'une équipe
- Négociation, recherche et prise de mandats de gérance, PPE et mise en valeur
- Excellentes capacités à communiquer oralement et par écrit
- Excellente présentation et aisance dans les contacts

**Entrée en fonction :** 1<sup>er</sup> janvier 2015 ou à convenir**Lieu de travail :** Neuchâtel

Nous vous remercions de bien vouloir nous faire parvenir votre dossier de candidature à l'adresse suivante : Madame Sandra De Vito – Ressources Humaines – Rue Centrale 26, 1002 Lausanne

Domicim une société du GROUPE **mk****OFFRES D'EMPLOIS**

OFFRES D'EMPLOI DE L'ADMINISTRATION CANTONALE



**INFIRMIER OU INFIRMIÈRE À 60%**

DÉPARTEMENT DE LA JUSTICE, DE LA SÉCURITÉ ET DE LA CULTURE  
Pour le Service pénitentiaire

Vous assurerez le contrôle sanitaire initial et le suivi médical des personnes incarcérées dès leur entrée en détention et jusqu'à leur sortie, dans le respect des exigences sécuritaires relatives au domaine pénitentiaire. Vous êtes au bénéfice du diplôme d'infirmier-ère en soins généraux ou en psychiatrie et savez faire preuve d'engagement face aux responsabilités confiées.

**DÉLAI DE POSTULATION :** 23 novembre 2014

Postulation en ligne et détails sur [www.ne.ch/OffresEmploi](http://www.ne.ch/OffresEmploi)



SERVICE DES RESSOURCES HUMAINES DE L'ÉTAT, Rue du Chasselas 1, 2034 Peseux

**Conseillère beauté**  
Activité indépendante dans les cosmétiques. Aucun investissement financier. Formation gratuite. Débutantes bienvenues.

**Présentation de l'activité**  
**Hôtel Beau-Rivage,**  
**Neuchâtel**  
**samedi, 15 novembre 2014**  
**entre 14h00-17h00.**

Analyse de votre peau gratuite.

Sur inscription seulement au  
Tél. 079 944 81 49  
marlise\_krenger@jafra.ch  
**JAFRA COSMETICS SA**

**FHH Sàrl**  
Recherche

**Contrôleuse  
S/Bracelets de montre**Avec expérience,  
de suite ou à convenir.

Faire offre par écrit:  
Rue du Collège 99,  
2300 La Chaux-de-Fonds  
fhh@bluewin.ch

**g:** CABINET  
DENTAIRE  
FRANÇOIS  
GUYOT

François Guyot  
médecin-dentiste SNMD-SSO  
Avenue Léopold-Robert 60  
2300 La Chaux-de-Fonds  
www.guyot.ch 032 913 30 20

recherche

**ASSISTANTE DENTAIRE  
à 50%**- CFC ou diplôme d'assistante  
dentaire exigé

Dès décembre 2014

Merci de faire parvenir CV par courrier ou  
email cabinet.guyot@gmail.com

WWW.GUYOT.CH

*l'enfant c'est la vie*Fondation pour enfants, adolescents et familles  
met au concours pour son **Groupe d'accueil et d'urgence**  
à la **Maison d'enfants de Belmont** à Boudry un poste d'**Educateur/trice social/e**

poste à 100%

Intéressé/ée? L'annonce détaillée peut être consultée sur notre site

Internet : [www.enfvie.ch](http://www.enfvie.ch) - rubrique Emplois

Renseignements : Mme Isabelle Eicher,

Directrice du Secteur enfance et adolescence : Tél. 032 843 67 36

Monsieur David Willemin, responsable d'unité : Tél. 032 843 67 23

Pour renforcer notre équipe, nous sommes activement à  
la recherche d'un**MAGASINIER****Responsable pièce de rechanges**  
**Pour nos marques Peugeot, Citroën et Opel**Une expérience réussie dans le domaine automobile est  
une condition indispensable.

Entrée en fonction de suite.

Veuillez adresser vos candidatures à: Garages Hotz SA,  
Postulations, Promenade 10, CP37, 2105 Travers ou par  
e-mail [v.hotz@garages-hotz.ch](mailto:v.hotz@garages-hotz.ch).

Tél. 032 864 61 61

[www.garages-hotz.ch](http://www.garages-hotz.ch)



avenue de la Gare 15 à Neuchâtel

Désire engager pour le 1<sup>er</sup> août 2015**des apprenti(e)s  
installateurs électriciens CFC  
ou  
installatrices électriciennes CFC**

Nous vous prions de nous faire parvenir vos offres avec  
curriculum vitae et copies des carnets scolaires des 4 dernières  
années, à l'adresse suivante : **Jordan Electricité SA, case  
postale 550, 2002 Neuchâtel.**



Pour le centre d'exploitation situé à Lausanne, nous recherchons des personnes désirant changer d'orientation et souhaitant se former en qualité d'

## aspirant-e-s chef-fe-s circulation des trains

Rendez-vous sur [www.cff.ch/ccdt](http://www.cff.ch/ccdt) pour de plus amples informations. Vous pouvez également vous annoncer pour l'une des séances d'information professionnelle proposées.



Réaliser ensemble un chef-d'oeuvre, jour après jour.

Leader sur le marché neuchâtelois dans le domaine du génie civil, nous recherchons

## Un comptable (H/F) pour nos sociétés affiliées



### Pour assumer:

- La responsabilité de la gestion financière des sociétés affiliées
- La tenue des comptabilités financières et analytiques
- L'établissement des boucliers trimestriels des comptes d'exploitation
- La gestion des ressources humaines

### Profil recherché:

- Expérience confirmée
- Esprit d'initiative et appréciant travailler de manière autonome
- Discrétion et sens des responsabilités
- Maîtrise des logiciels informatiques usuels
- Mobilité (permis de voiture indispensable)

### Nous vous offrons:

- Une activité au sein d'une PME, familiale et dynamique
- Salaire et prestations sociales en rapport avec la fonction
- Bonnes perspectives d'avenir
- Outils de travail modernes et performants
- Formation continue
- Confidentialité dans le traitement de votre dossier

Entrée en service: à convenir

Si vous vous reconnaissez dans ce profil et que vous êtes prêt à relever ce défi, merci d'envoyer votre dossier complet à l'attention de M. Pierre-Alain Köstinger ou par e-mail [pakostinger@facchinettisa.ch](mailto:pakostinger@facchinettisa.ch)

### S. Facchinetti SA

Gouttes-d'Or 78 - Case postale - 2009 Neuchâtel - Tél. 032 720 12 12



Nous sommes une entreprise active depuis plus de 50 ans dans l'importation et la distribution de produits biologiques et écologiques et sommes leaders dans la vente en ligne dans notre domaine.

Nous recherchons de suite, afin de renforcer notre équipe un(e):

### Employé(e) de commerce Bilingue allemand / français à temps complet

#### Tâches à effectuer :

- Réception téléphonique
- Facturation
- Divers travaux de secrétariat

#### Compétences et qualités demandées :

- Diplôme d'employé de commerce ou équivalent
- Maîtrise des programmes informatiques Office
- Sens des responsabilités
- Autonome

#### Ce que nous vous offrons :

Un travail varié et unique dans le cadre d'une entreprise responsable et soucieuse de l'environnement.

Veillez envoyer votre dossier de candidature à l'adresse ci-dessous. Il ne sera répondu qu'aux dossiers correspondant au profil demandé.

[www.biodis.ch](http://www.biodis.ch)



Attachée à la qualité du service au public, la Ville de La Chaux-de-Fonds est à la recherche d'un-e :

### Chef-fe de projet 80 - 100%

#### Services techniques

**Votre mission /** dans les domaines de la route et de l'évacuation des eaux, vous conduisez techniquement et administrativement plusieurs projets d'importance et de complexité variées. Vous gérez financièrement, de l'élaboration des besoins budgétaires au décompte final. Vous rédigez les demandes et les rapports aux autorités communales en relation avec vos projets. Vous participez à l'élaboration de plans directeurs dans vos domaines de compétence.

Délai de postulation / 30 novembre 2014.

Consultation des offres détaillées et postulation sur notre site internet :

[www.chaux-de-fonds.ch/postes-ouverts](http://www.chaux-de-fonds.ch/postes-ouverts)

Service des ressources humaines  
2301 La Chaux-de-Fonds, 032 967 62 81

La confidentialité vous est garantie.

[www.chaux-de-fonds.ch](http://www.chaux-de-fonds.ch)



Le Cercle des Horlogers S.A. est une société spécialisée dans la réalisation sur mesure de mouvements à grandes complications pour des marques horlogères de renom.

Nous recherchons:

### Un(e) horloger (-ère) junior ou opérateur (-trice) en horlogerie (100%)

Pour le prémontage de mouvements tourbillon et complications

Si vous avez de l'expérience dans ce domaine et êtes prêt à relever ce nouveau défi, n'hésitez pas à nous envoyer votre dossier de candidature qui sera traité en toute confidentialité.

Le Cercle des Horlogers SA,  
Alain Schiesser - Nicolas Herren  
Rue Neuve 12, 2300 La Chaux-de-Fonds  
[info@chsa.ch](mailto:info@chsa.ch)



Attachée à la qualité du service au public, la Ville de La Chaux-de-Fonds est à la recherche d'un-e :

### Opérateur/trice de médias imprimés à 100%

#### Bibliothèque de la ville

**Votre mission /** vous assurez les activités du secteur de la reliure et de l'équipement; relier, restaurer, réparer, équiper, etc. les livres, les publications en série, les documents d'archives et multimédias, les ouvrages précieux; vous confectionnez des étuis, des boîtes, des portefeuilles et des chemises, vous collaborez au montage d'expositions; vous assurez la formation des apprentis et l'encadrement du personnel affecté au secteur, vous êtes appelé-e à vous prononcer sur les techniques de préservation et de conservation.

Délai de postulation / 23 novembre 2014.

Consultation des offres détaillées et postulation sur notre site internet :

[www.chaux-de-fonds.ch/postes-ouverts](http://www.chaux-de-fonds.ch/postes-ouverts)

Service des ressources humaines  
2301 La Chaux-de-Fonds, 032 967 62 81

La confidentialité vous est garantie.

[www.chaux-de-fonds.ch](http://www.chaux-de-fonds.ch)



Nous cherchons pour renforcer notre équipe de vente Hyundai, Jeep et Smart

### UN/E CONSEILLER/ÈRE DE VENTE

#### VOS FONCTIONS

- Accueil et conseil à la clientèle
- Prospection et fidélisation de la clientèle
- Elaboration des contrats, développement et suivi du portefeuille

#### VOTRE PROFIL

- Titulaire d'un CFC technique ou commercial, ou formation équivalente
- L'expérience dans la vente ou dans l'automobile serait un atout
- Contact aisé et agréable, excellente présentation
- Maîtrise des outils informatiques
- Connaissances linguistiques souhaitées
- Autonome, flexible, avec sens de l'organisation
- Faisant preuve de dynamisme, de motivation et d'ambition

#### NOS PRESTATIONS

- Avantages et prestations sociales d'un groupe automobile
- Formation continue et approfondie
- Infrastructures modernes
- Conditions de travail agréables

Merci d'adresser votre dossier de candidature avec photo à Monsieur Cattano Vincenzo, directeur.

### ÉTOILE AUTOMOBILE SA

LES TILLES 5, 1216 CORTAILLOD - 032 729 02 90

Gérance immobilière du canton de Neuchâtel engage

### un (une) gérant (e)

- Excellente présentation.
- Dynamique, motivé(e), sens des responsabilités.
- Grande aisance dans les contacts.
- Expérience de plusieurs années dans le secteur concerné (service financier et service externe).
- Connaissance des outils informatiques d'usage.

- Très bonnes conditions.
- Travail à 50% (l'après-midi mais flexible).
- Entrée de suite ou à convenir.

Faire offre sous chiffre: W 028-756858, à Publicitas S.A., case postale 1280, 1701 Fribourg

Croix-Rouge suisse  
Canton de Neuchâtel



Nous proposons des activités

### Bénévoles

pour renforcer nos équipes dans le cadre des prestations d'accompagnement, d'aide et de soutien aux personnes âgées (services de transports, visites à domicile, boutiques Vêt Shop, etc...) et prestations d'entraide de femmes issues de la migration se trouvant en situation d'isolement (Mères de contact MdC).

#### Votre mission

- Vous conduisez nos bénéficiaires de leur domicile chez le médecin, à l'hôpital
- Vous visitez des personnes âgées à leur domicile afin de créer des contacts et passer des moments d'échange avec eux
- Vous réceptionnez, trie, repassez et vendez des vêtements de seconde-main dans nos boutiques de La Chaux-de-Fonds et Neuchâtel
- Vous offrez aux femmes issues de la migration ayant des enfants en bas âge des moments privilégiés d'échange et d'écoute

#### Votre profil

- Vous avez du temps à offrir
- Vous souhaitez mettre vos compétences au service des autres
- Vous êtes motivé(e), de caractère sociable et appréciez le contact avec les personnes âgées
- Vous savez faire preuve d'autonomie dans la gestion de l'activité qui vous sera confiée
- Vous avez un permis de conduire (demandé pour le service de transports)
- Pour les Mères de contact, nous recherchons des femmes bénévoles parlant les langues suivantes: portugais, espagnol, arabe, turc, albanais, serbo-croate, russe, tigrinia, somali, hindi, tamoul, anglais, roumain.

#### Nous offrons

- Des activités au service des personnes vulnérables de notre canton
- la possibilité de participer à des formations continues pour bénévoles
- Un cadre d'activité chaleureux, respectant les principes fondamentaux de la Croix-Rouge

Lieu : Canton de Neuchâtel

Merci de contacter :

Croix-Rouge suisse du canton de Neuchâtel  
M. Pascal Capt, responsable RH  
Paix 71 - 2300 La Chaux-de-Fonds  
Tél. : 032/886 88 60

Pour de plus amples renseignements, [pascal.capt@croix-rouge-ne.ch](mailto:pascal.capt@croix-rouge-ne.ch)



VOTRE TALENT NOUS INTÉRESSE



Depuis plus de 160 ans, OMEGA fait partie des plus grands fabricants de montres de prestige dans le monde.

AFIN DE COMPLETER NOTRE EQUIPE « TECHNICAL OFFICE », NOUS RECHERCHONS UN(E)

## DESSINATEUR EN HABILLAGE HORLOGER

**VOTRE MISSION :** vous réalisez la mise en plan des composants de l'habillage de montres (boîtes, bracelets, cadrans et aiguilles). Vous vous occupez également de la création et de la mise à jour de dossiers techniques complets selon les instructions reçues par le Chef de projet Technique, ceci en collaboration avec le Product Development, nos partenaires externes, nos départements de production et notre Customer Service. Vous apportez également votre soutien pour divers travaux administratifs et le suivi de projets.

**VOTRE PROFIL :** au bénéfice d'un CFC de dessinateur et d'une expérience dans le domaine horloger, vous possédez de bonnes connaissances CAO (CATIA) et maîtrisez les outils MS Office et SAP. Ce poste s'adresse à une personnalité ouverte et communicative, privilégiant le travail d'équipe et possédant un bon esprit de synthèse. Rigoureux, bien organisé et flexible, la satisfaction du client est pour vous l'objectif principal.

**NOUS VOUS OFFRONS :** une fonction variée dans un environnement dynamique et international, des conditions sociales de premier ordre, ainsi que des possibilités de développement personnel et professionnel.

Intéressé ? Merci d'adresser votre dossier de candidature complet à OMEGA SA, Madame Patricia Spozio, Human Resources Operations Manager, Rue Jakob-Stämpfli 96, 2500 Bienne 4, tél.: 032 343 98 00, e-mail: recruitment@omega.ch

# Laubscher

Präzisionsdrehteile seit 1846  
Precision turned parts since 1846  
Décolletages de précision dès 1846

## Avez-vous du flair pour les petites pièces?

Vous avez l'habileté manuelle et le savoir-faire pour la production de petites et micro pièces sur des tours automatiques à cames et/ou à commande numérique (Tornos M4, Esco D2 et D6, Citizen B12, Star SR10J). Vos atouts sont la précision et le respect des délais. Si, en plus, vous appréciez à la fois travailler de façon autonome et en équipe, vous êtes le collaborateur idéal que nous recherchons pour renforcer notre équipe de production.

## Mécanicien de production – travail à 100% (Polymécanicien, décolleteur etc.)

### Vos tâches:

- Mise en train, réglage et suivi de production d'un groupe de machine de manière autonome
- Préparation et entretien des outils
- Contrôles permanents de la qualité selon dessins, spécifications et plans de contrôle
- Observation des spécifications de productions et des délais
- Maintenance des machines de production et des instruments de mesure
- Divers travaux administratifs

### Vos compétences:

- Vous êtes une personne consciente de ses responsabilités et faisant preuve d'initiative
- CFC de mécanicien et plusieurs années d'expériences professionnelles
- Vous êtes disposé à travailler aux horaires flexibles
- Des connaissances de l'allemand sont un avantage

Nous vous offrons une introduction approfondie dans vos nouvelles tâches, une formation continue spécifique ainsi que des conditions d'engagement et de travail. Ce poste à responsabilités vous attend dans une entreprise leader de pièces décolletées de précision.

Si vous vous reconnaissez dans ce profil de poste, convainquez-nous avec votre candidature. Nous nous réjouissons de faire votre connaissance.

Pour toutes informations complémentaires, Monsieur Raphael Laubscher se tient volontiers à votre disposition: Téléphone 032 396 07 74 / raphael.laubscher@laubscher-precision.ch

Laubscher Präzision AG, Hauptstrasse 101, Postfach 180, 2575 Täuffelen, Schweiz, www.laubscher-precision.ch

le CEFNA est un centre de formations pour adultes rattaché au cifom depuis le 1<sup>er</sup> janvier 2014 ; présent sur trois sites, Neuchâtel, Le Locle et La Chaux-de-Fonds, le CEFNA accueille et forme plus de 6000 personnes par année dans les domaines du tertiaire, du technique, de l'accompagnement et des compétences de base & services. Le cifom met au concours un poste de

## formateur/formatrice d'adultes gestionnaire de formation à 100%

### responsabilités principales

secondier le responsable du secteur Accompagnement dans la gestion opérationnelle des formations (filière CFC par l'article 32) participer à la mise en place de dispositif de certification assurer la planification horaire et logistique des formations et des examens coordonner les interventions des formateurs assurer l'accompagnement des apprenants intervenir dans la formation selon les domaines de compétences

### exigences requises

formation professionnelle achevée et formation andragogique (niveau BFFA) trois ans d'expérience au minimum dans le domaine de la formation des adultes compétences de planification, gestion et maîtrise de processus d'organisation ; maîtrise des outils bureautiques et de gestion intégrée ; très bonne qualité rédactionnelle en français, des connaissances en allemand seraient un atout ; flexibilité et souplesse dans les horaires, orientation client

### entrée en fonction

1<sup>er</sup> avril 2015

### lieu de travail

Neuchâtel

### obligations et traitement

légaux

### renseignements

Michel Jeannet, responsable de secteur Accompagnement, 032 886 31 85, mjt@rpn.ch; cahier des charges à disposition

### offre de service

à envoyer jusqu'au 24 novembre 2014 à la direction générale du cifom, fabrice.demarle@rpn.ch avec curriculum vitae, copies des diplômes et certificats de travail

**CEFNA**

FORMATIONS POUR ADULTES



## Déléguée/délégué au 3<sup>e</sup> âge 60%

La Direction de la formation, de la culture et du sport (FCS), compétente pour la politique de la Ville de Bienne en matière de 3<sup>e</sup> âge, encourage les échanges entre les générations. Elle est en charge, entre autres, des établissements médico-sociaux pour personnes âgées, du Centre d'accueil temporaire ainsi que de l'Agence AVS. Pour assister la direction, nous recherchons une déléguée ou un délégué au 3<sup>e</sup> âge pour une date encore à convenir.

**Vos tâches principales:** vous mettez en œuvre la politique municipale du 3<sup>e</sup> âge et accompagnez les dossiers y afférents sur la base du rapport «Politique du 3<sup>e</sup> âge de la Ville de Bienne» (cf. www.biel-bienne.ch > Direction de la formation, de la culture et du sport). Vous conseillez le directeur de la FCS et le Conseil municipal, et assumez la liaison entre l'Administration municipale et les organisations œuvrant dans le domaine du 3<sup>e</sup> âge. Vous garantissez les informations destinées aux personnes âgées et encouragez leur participation dans les différents quartiers de la ville. Pour cela, vous lancez et accompagnez des projets et organisez des manifestations ad hoc. Vous encouragez l'intégration des personnes âgées dans les processus politiques et le développement de la ville. Dans ce cadre, vous rédigez des rapports et des prises de position. Vous êtes en contact avec des services régionaux et cantonaux, et soutenez diverses organisations. Vous coordonnez des offres locales et dirigez le groupe de spécialistes du 3<sup>e</sup> âge. Enfin, vous représentez ce domaine dans divers organes.

**Nos exigences:** vous avez achevé avec succès des études supérieures, par exemple dans les domaines du travail social ou de la pédagogie sociale, et avez acquis des connaissances en gérontologie et dans le travail auprès des personnes âgées. Vous avez conscience des effets de l'évolution démographique. En outre, vous avez acquis plusieurs années d'expérience professionnelle dans la gestion de projets. De préférence, vous avez réalisé des projets avec des personnes âgées dans un cadre urbain. Vous faites preuve d'initiative et êtes capable de motiver les gens. Vous avez des aptitudes en matière de communication, usez de force de persuasion et rédigez aisément et de manière compréhensible. Vous assumez volontiers des responsabilités, connaissez le fonctionnement d'une administration ou d'une grande organisation. De langue française ou allemande, vous avez de très bonnes connaissances orales de l'autre langue officielle.

**Vos conditions de travail:** nous offrons une activité variée dans un environnement dynamique. Ce poste est limité tout d'abord jusqu'en été 2016. D'ici là, les offres municipales seront restructurées.

**Votre prochaine démarche:** Emanuel Amrein, secrétaire de direction, vous fournit volontiers de plus amples renseignements au 032 326 14 13. Veuillez adresser votre dossier de candidature à:

Ville de Bienne, Département du personnel

Rue du Rüschi 14, CP, 2501 Bienne, www.biel-bienne.ch

Stadt Biel

Ville de Bienne

Société active dans le polissage et la terminaison de composants horlogers recherche dans le cadre de son développement sur l'axe stratégique de la mécanisation un :

## Régleur CNC

(Recomatic CT500 et Crevoisier C-400B)

### Votre mission :

- Mise en train des nouvelles références et des références existantes.
- Assurer la production en quantité et qualité.

### Votre profil :

- Maîtrise des moyens de contrôle usuels.
- Maîtrise du code ISO.
- Connaissances des commandes FANUC et Siemens.
- Connaissances GibbsCAM.
- Régleur CNC (min. 5 ans d'expériences).
- Motivé, disponible, flexible, avec un bon esprit d'équipe.

Entrée en fonction : à convenir

## Spécialistes métier polissage

### Votre profil :

- Minimum 5 ans d'expériences dans le polissage.
- Maîtrise de la terminaison après meulage mécanique.
- Polisseur complet confirmé.
- Autonome, avec un bon esprit d'équipe.

Entrée en fonction : à convenir.

Nous offrons un poste varié et évolutif au sein d'une équipe jeune et dynamique.

**Veillez adresser vos offres à :**

Polinox SA  
Chemin des Barres 9  
2345 Les Breuleux  
info@polinox.ch

Entreprise active dans toute la Suisse dans le secteur de la santé depuis 1985 cherche pour renforcer son équipe

### • Auxiliaires de santé CRS (120 h)

Participer au maintien à domicile

- Journée, soir, nuit, 7/7, selon vos disponibilités
- Soins de base, accompagnement et aide au ménage
- Voiture indispensable

Lieu de travail: Littoral neuchâtelois

Travail à temps partiel

Salaire: à l'heure

Merci d'envoyer votre dossier complet avec photo à :  
**ASSISTANCE À DOMICILE pour la ville et la campagne S.A.**  
À l'att. de Mme E. Kohli, Rue des Parcs 86, 2000 Neuchâtel,  
032 753 77 20 de 9h00 à 12h00 / ou par e-mail: hr@homecare.ch /  
Plus d'informations: www.homecare.ch



«Une aventure humaine, un état d'esprit»

LesPerceNeige

Dans un secteur en développement et afin de garantir aux bénéficiaires du Domaine de Compétences des Troubles du Spectre de l'Autisme des conditions de vie sociale de haute qualité, nous recherchons un :

## Éducateur HES (H/F) à 60%

### Votre mission :

Vous accompagnez nos bénéficiaires présentant des Troubles du Spectre de l'Autisme avec ou sans déficience intellectuelle dans tous les gestes de la vie quotidienne en participant à la mise en place d'outils éducatifs spécifiques. Vous garantissez, au travers d'un accompagnement personnalisé, une qualité de vie contribuant au développement et au maintien de l'intégration sociale de ces personnes.

### Votre profil :

Vous êtes au bénéfice du diplôme d'éducateur HES et dans l'idéal doté/e de plusieurs années d'expérience dans le domaine de l'autisme.

Vous justifiez de compétences spécifiques dans l'accompagnement des personnes avec autisme, telle que la pédagogie structurée selon la philosophie TEACCH et l'approche ABA.

Vous partagez la conviction que la collaboration avec les parents est essentielle pour construire un projet de vie adéquat et que l'attention portée à la qualité des relations avec l'ensemble des partenaires est un gage de réussite.

Doté/e d'un état d'esprit positif et constructif, vous appréciez de travailler dans une équipe pluridisciplinaire, tout en sachant faire preuve d'initiative personnelle.

Vous êtes au bénéfice d'un permis de conduire.

Entrée en fonction : 1<sup>er</sup> janvier 2015 à Lignières

Si vous êtes prêt/e à vous engager dans cette aventure humaine, nous vous offrons les conditions de la convention collective CCT-ES, une dynamique centrée sur le bien-être des bénéficiaires dans un cadre de travail privilégiant la dimension humaine, des possibilités de formations internes attrayantes et le support spécifique d'experts aux Troubles du Spectre de l'Autisme.

Des informations complémentaires peuvent être obtenues auprès de M. Martial Mischler, Directeur du Domaine de Compétences TSA au numéro ci-dessous.

Nous nous réjouissons de vous lire et attendons votre dossier de candidature complet, **d'ici au 20 novembre 2014**, à :

Fondation Les Perce-Neige, Domaine de Compétences TSA, Chemin Mon Loisir 23e, 2208 Les Hauts-Geneveys

Tél. 032 854 22 22 - www.perce-neige.ch

Au cœur d'une région transfrontalière de près de 350'000 habitants, La Chaux-de-Fonds, inscrite au Patrimoine mondial de l'UNESCO pour son urbanisme horloger, offre le lieu idéal pour stimuler la créativité et favoriser les initiatives. Attachée à la qualité du service au public, la Ville de La Chaux-de-Fonds est à la recherche de son/sa futur-e :

## Préposé-e au Contrôle des habitants

Chancellerie

**Votre mission /** Sous la direction du chancelier, vous avez la responsabilité du Contrôle des habitants et veillez à la bonne application de la législation en matière de séjour et d'établissement. Vous êtes responsable des droits politiques (planification et organisation des scrutins, direction des opérations de dépouillement) et de l'examen des dossiers de naturalisation. Vous assumez la responsabilité budgétaire de quatre centres financiers. En outre, vous participez à plusieurs groupes de travail et organisez de nombreuses réceptions officielles. Le poste peut être amené à évoluer.

Délai de postulation / 23 novembre 2014.

Consultation des offres détaillées et postulation sur notre site internet :

[www.chaux-de-fonds.ch/postes-ouverts](http://www.chaux-de-fonds.ch/postes-ouverts)

Service des ressources humaines  
2301 La Chaux-de-Fonds, 032 967 62 81

La confidentialité vous est garantie..

[www.chaux-de-fonds.ch](http://www.chaux-de-fonds.ch)

## VARO ENERGY

Nous sommes une entreprise active dans le raffinage du pétrole. Depuis plus de quatre décennies, nous alimentons le marché suisse en produits pétroliers de haute qualité. Nos valeurs sont: l'esprit d'équipe, le respect, l'attitude positive, la flexibilité et la responsabilisation.

Afin de rester compétitifs dans un marché international très concurrentiel, nous procédons à une remise en question permanente de notre environnement de production. Nous vous offrons la possibilité de relever des défis ambitieux en mettant votre talent et votre dynamisme au service de la Raffinerie de Cressier (NE) en qualité de :

## Automaticien spécialisé en maintenance des appareils de mesure en ligne

(QMI'ste, Quality Measuring Instruments specialist)

### Tâches principales

- Gestion de la maintenance et de l'étalonnage des QMI, des détecteurs de protection personnelle et détecteurs de gaz fixes
- Participation au projet et à l'installation de nouveaux analyseurs
- Commande de matériel pour les analyseurs

### Profil

- Expérience pratique de quelques années dans la maintenance d'appareils de mesure de propriétés physico-chimiques (analyses des eaux, des gaz...)
- Titulaire d'un CFC ou d'un diplôme de technicien automaticien, électronique ou formation équivalente.
- Aptitude à travailler de manière autonome
- Aptitude à travailler en hauteur (50 m)
- De langue maternelle française, connaissances des langues anglaise et/ou allemande sont un plus
- En possession d'un véhicule à moteur

### Parmi les avantages de notre entreprise

- Une position motivante, au sein d'un groupe de professionnels qualifiés
- Des possibilités d'avancement et de développement
- Retraite à 62 ans, restaurant d'entreprise, prestations sociales au-dessus de la moyenne.

### Entrée en fonction

- De suite ou à convenir

Veillez nous adresser votre dossier jusqu'au 18 novembre 2014 à  
jobs.cressier@varoenergy.com  
Varo Refining Cressier SA, Ressources humaines, CP 72,  
2088 Cressier NE  
Renseignements au 032 758 62 10



Schindler est synonyme de mobilité, et la mobilité exige l'intervention de professionnels.

Venez renforcer notre équipe à Matran :

## Responsable technico-commercial (h/f) pour Neuchâtel et la Singine

**Le groupe Schindler, fondé en 1874, est l'un des leaders mondiaux dans le secteur des ascenseurs et escaliers roulants avec les services correspondants. Grâce à ses solutions de mobilité, Schindler transporte chaque jour plus d'un milliard de personnes partout dans le monde. L'entreprise doit ce succès à ses environ 48 000 employés opérant dans plus de 100 pays.**

### La mobilité : tel est l'objectif

En tant qu'interlocuteur principal de nos clients, vous gérez un portefeuille de clients en collaboration avec le département de la maintenance.

Vos fonctions principales sont :

- Suivre et développer la clientèle existante et potentielle (réparations, maintenance, promotion de modernisations d'installations existantes, contrats d'entretien)
- Veiller à atteindre les objectifs qualitatifs et quantitatifs fixés
- Assurer le suivi des budgets
- Communiquer et collaborer étroitement avec les différents services internes

### La mobilité a besoin de vous

Vous êtes orienté clients, avez un grand sens de l'organisation et une forte résistance au stress. Par ailleurs, vous possédez les qualifications suivantes :

- CFC technique ou commercial avec formation complémentaire
- Diplôme HES ou d'une école d'ingénieur serait un plus
- Expériences avérées dans le domaine de la vente de solutions techniques, idéalement dans le secteur des ascenseurs
- D'excellentes connaissances du tissu économique neuchâtelois
- De langue maternelle française ou allemande avec d'excellentes connaissances de l'autre langue
- Utilisateur confirmé de MS Office, SAP serait un avantage
- Permis de conduire indispensable; idéalement domicilié dans la région des Trois-Lacs / Neuchâtel

**Intéressé(e) ? Envoyez-nous votre candidature complète par notre portail en ligne au : [www.schindler.ch](http://www.schindler.ch) / Job et carrière / Marché d'emploi**

Vous y trouverez également de plus amples informations sur le processus de recrutement. Mme Karin Grangier reste à votre disposition en cas de questions au +41 22 721 20 35.

[www.schindler.ch](http://www.schindler.ch)



**Schindler**

### Haute Ecole Pédagogique - BEJUNE

Service de l'administration et des finances  
Chemin de la Ciblerie 45  
2503 Bienne  
saf@hep-bejune.ch



La Haute Ecole Pédagogique - BEJUNE cherche un-e :

## Technicien-ne audiovisuel à 80%

à la plate-forme Ressources documentaires et multimédia.

### Votre profil

- CFC domaine technique et multimédia ou équivalent
- Expérience en prise de vue et montage
- Connaissance du domaine scolaire
- Capacité à travailler en équipe
- Sens pédagogique

### Nos attentes

- Quelques années d'expérience dans le service public
- Capacité à intégrer une équipe et un groupe de travail
- Respect des contraintes institutionnelles
- Flexibilité

### Vos tâches

- Assurer le service de prêt technique à la médiathèque de La Chaux-de-Fonds
- Intégrer l'équipe des techniciens de la HEP-BEJUNE
- Renseigner et former le public
- Assurer la gestion d'enregistrements TV
- Assurer des captations audio et/ou vidéo et leur montage
- Participer à la gestion du studio audio/vidéo

**Durée de l'engagement :** contrat à durée indéterminée

**Lieu de travail :** La Chaux-de-Fonds

**Entrée en fonction :** 1<sup>er</sup> février 2014 ou date à convenir

### Procédure

Nous vous remercions d'adresser votre dossier de candidature **jusqu'au 29 novembre 2014** à l'adresse suivante : HEP-BEJUNE, Service du Personnel, Chemin de la Ciblerie 45 - 2503 Bienne, avec la mention «Postulation Technicien-ne audiovisuel». Un complément d'information peut être obtenu auprès de Mme Sandrine Crausaz-Chenal au 032 886 97 96 ou par courriel sandrine.crausaz-chenal@hep-bejune.ch

# Votre journal et ses magazines sur tablette\*

En ligne  
dès 2h du matin,  
l'édition complète  
de *L'Express* enrichie  
de contenus  
multimédias.



A télécharger sur



Applications + E-paper + Contenus en ligne

## ABO numérique

Dès Fr. 17.50 par mois

\*Inclus dans l'abonnement  
Premium de *L'Express*.

Possibilité d'achat à l'édition (Fr. 2.-)

Découvrez toutes nos offres d'abonnements sur [abo.arcinfo.ch](http://abo.arcinfo.ch)

**L'EXPRESS**  
LE PLAISIR D'ÊTRE INFORMÉ