CANADA Une attaque meurtrière au Parlement PAGE 22

L'Impartial
Journal édité à La Chaux-de-Fonds depuis 1881
JEUDI 23 OCTOBRE 2014 | www.arcinfo.ch | N° 41846 | CHF 2.50 | J.A. - 2300 LA CHAUX-DE-FONDS

CONCOURS ENTILLES CHEF
1 panier garni à gagner!
PAGE 8

PUBLICITÉ
« Trouver le logement de vos rêves sur newhome.ch »

André Heyer
032 494 62 21
Moutier
BEKB | BCBE

Des rafales spectaculaires, mais des dégâts légers

TEMPÊTE Les rafales de l'ouragan Gonzalo, qui ont frappé la Suisse mardi soir, ont soufflé jusqu'à près de 180 km/h au sommet de Chasseral.

PERTURBATIONS Ces vents violents n'ont fait aucun blessé dans l'Arc jurassien, mais seulement provoqué des dégâts matériels et des perturbations en tous genres.

NEIGE La tempête s'est accompagnée d'une forte chute des températures – une quinzaine de degrés – d'où l'apparition des premiers flocons de l'année. PAGE 3

Le statut d'artiste de cabaret abandonné dès 2015

KEYSTONE

EFFEUILLEUSES Actuellement, un statut spécial permet aux cabarets de recruter à l'extérieur de l'Union européenne. Pensée pour permettre une meilleure protection des travailleuses du sexe, cette politique n'a pas donné les résultats escomptés. Elle sera abandonnée malgré de fortes résistances. PAGE 19

ARCHIVES CHRISTIAN GALLEY

LA CHAUX-DE-FONDS
Quand la zone bleue coûte 100 francs
PAGE 7

LES ENTRE-DEUX-MONTS
Les élèves se retrouvent 60 ans après
PAGE 9

FOOTBALL
Ludogorets terrasse Bâle dans les arrêts de jeu
PAGE 29

LA MÉTÉO DU JOUR

pied du Jura	à 1000m
4° 11°	0° 6°

SOMMAIRE

Cinéma	P. 15 ET 17	Télévision	PAGE 33
Feuilleton	PAGE 16	Carnet	P. 34-35

PUBLICITÉ
NEWPORT EXPO
PLACE DU PORT NEUCHÂTEL
24 OCT.-2 NOV. 2014
ENTRÉE GRATUITE
Lu.-ve: 14h00 - 21h00 / Sa.-di: 11h00 - 21h00
DIMANCHE 26 OCTOBRE
JOURNÉE OFFICIELLE DE L'INVITÉ D'HONNEUR CHARMEY EN GRUYÈRE
DÈS 11H30: CONCERTS, CHORALES, SORTIES DU FROMAGE
Invité d'honneur: SUR LA MONTAGNE LÀ-HAUT CHARMEY EN GRUYÈRE
Ville Neuchâtel · Video2000 · Muller · RTN · viteos · canal alpha · L'Express

Rue Neuve 14, 2300 La Chaux-de-Fonds / Tél. 032 910 20 00 ■ Abonnements 032 723 53 90 - E-mail: clientele@limpartial.ch ■ Rédaction 032 910 20 01 –Fax 032 910 20 09 – E-mail: redaction@limpartial.ch ■ Annonces 032 729 42 42 – E-mail: lachaux-de-fonds@publicitas.ch

L'INVITÉ

MARC MÜNSTER
MEMBRE DE LA DIRECTION, SANU FUTURE LEARNING SA, BIENNE

Le système des partis n'est plus de notre temps

Notre société est dans un grand processus de transformation et il est nécessaire d'avoir d'autres instruments que la forme représentative de la démocratie pour la réussir. Nous avons besoin d'approches créatives, et non pas de systèmes partisans défendant une vision déjà figée et orientés sur la confrontation défensive. Les systèmes démocratiques européens actuels ont pris leur essor au 20e siècle, consacrant l'émergence dans tous les pays de courants politiques organisés sous formes de partis. Chacun espérait à l'époque que la mise en place sans freins de son «système» politique idéal était la condition pour régler les problèmes.

Après avoir testé, avec les conséquences terribles que l'on sait, les extrêmes au niveau du continent, l'ensemble des démocraties européennes vit aujourd'hui un système d'alternance ou de concordance de partis aux idéaux plus modérés. Cette situation n'a plus évolué depuis 50 ans.

Le monde est toujours plus complexe, et ne peut plus être regardé avec les lunettes simplistes du juste et du faux, du bien et du mal, du rouge, du noir ou du bleu. Dans un monde qui bouge très rapidement, où les conséquences d'une décision peuvent avoir des conséquences jusqu'à l'autre bout de la planète, où un spécialiste thématique n'est plus capable de cerner l'ensemble des aspects d'une problématique, où il n'est plus de solution optimale, mais que des solutions plus ou moins adaptées, il est nécessaire de changer d'approche. Lorsque des économies peuvent être pertinentes dans un domaine et pas dans un autre, lorsque des pesées d'intérêts sont à faire entre des enjeux locaux et globaux, lorsqu'il faut choisir entre du positif à court ou à long terme, Lénine, Adam Smith ou Franz Weber ne servent plus à rien.

Les affrontements claniques du système partisan occultent la nouvelle situation dans laquelle il est important de pouvoir analyser une situation complexe, d'en identifier les enjeux, de proposer des priorités et des stratégies à long terme, puis de les mettre en œuvre de manière cohérente. Les solutions à l'emporte-pièce écrites dans les programmes des partis sont au mieux de la poudre aux yeux, au pire des œillères empêchant toute réactivité ou flexibilité.

A quand une élection qui se fera sur la base des valeurs défendues par les candidats?

Aujourd'hui, un responsable politique devrait être capable de prendre en compte l'ensemble des enjeux économiques, sociaux et environnementaux lors d'une prise de décision.

Dommage que les partis actuels ne soient, dans leur grande majorité, compétents que dans une seule de ces dimensions; leur lisibilité électorale en dépendant encore, on ne peut leur en faire le procès. Mais pourquoi pas, petit à petit, oser assumer des processus de décision qui permettent de se détacher de la bonne parole partisane, d'apprendre à décider sans se référer au livre rouge ou blanc, d'admettre que le monde est complexe et que les mêmes solutions prémâchées ne peuvent être adaptées à toutes situations?

A quand un parti qui se targuera avant des élections de vouloir mettre en place de véritables processus de décision fondés, plutôt que des mesures préformatées? A quand une élection qui se fera sur la base des valeurs défendues par les candidats, de leurs compétences sociales en matière de gestion, et non de leur réseau d'influence et affiliations? A quand des élus qui penseront à défendre le bien commun avant d'argumenter sur les défauts de la politique du parti adverse?

Pour cela, nous avons besoin de nouvelles structures capables d'identifier les problèmes et les chances, de processus permettant de développer des solutions ensemble et des approches à même de les partager avec tous les acteurs concernés.

LE CLIN D'ŒIL

AUTOMNE Un drôle de hérisson est apparu dans les cours et les allées. PHOTO ENVOYÉE PAR ROGER SAUSER, DE LA CHAUX-DE-FONDS

COURRIER DES LECTEURS

AÎNÉS

Des économies honteuses

Pourquoi grand Dieu, fait-on toujours des économies sur les plus pauvres? En 2007, l'argent de poche des pensionnaires des EMS était de 300 fr. Depuis, c'est la troisième fois que l'Etat se permet de puiser sur ces personnes les plus démunies pour faire des économies de bouts de chandelle, alors que cet argent devrait rester intouchable. Après cette retenue de 15 fr., il ne leur restera que 260 fr. pour passer le mois. On devrait plutôt les augmenter, ainsi que l'AVS et le minimum vital avec lesquels il est d'ailleurs impossible de vivre. Alors que des millions et milliards partent continuellement de la Suisse pour les pays étrangers et que l'on entretient tant de réfugiés logés au détriment de nos citoyens qui ne trouvent eux-mêmes plus d'appartements, d'où l'envolée des loyers devenus inabordables, on se permet honteusement de voler nos aînés.

Le scandale se situe là où les gens affaiblis par la vieillesse ne sont plus en mesure de réagir pour se défendre. Ne serait-il pas plus judicieux de les protéger?

Cette façon facile et désinvolte de régler les soucis budgétaires de l'Etat manque de la plus élémentaire éthique. Nos gouvernants pensent plus aux pays étrangers qu'au nôtre. Merci à eux de traiter d'urgence ces quelques idées basiques afin d'éviter la paupérisation de notre peuple.

Myriam Glück
(La Côte-aux-Fées)

AÎNÉS (BIS)

Soutenons les plus démunis

Lettre ouverte au conseiller d'Etat Jean-Nat Karakash

Monsieur le conseiller d'Etat, *«le secret du bonheur consiste à donner»*. Ne supprimez pas les 15 fr. sur l'argent de poche des retraités les plus démunis de nos homes! Puisqu'il faut formuler des souhaits d'économie mieux vaut qu'ils soient raisonnables. Voici une suggestion moins douloureuse: supprimer dix minutes des magnifiques feux d'artifice. Avec ma reconnaissance et mon respect.

Thérèse Wildhaber
(Neuchâtel)

RAPPEL

RÉSERVES La rédaction se réserve le droit de publier ou non, de titrer, d'illustrer ou de limiter le propos à l'essentiel.

SIGNATURES Les textes doivent être signés (nom et lieu). Ils seront accompagnés d'un numéro de téléphone auquel la rédaction pourra joindre l'auteur. La rédaction ne publie pas de courriers anonymes.

LONGUEUR Les textes seront limités à 1500 signes maximum (espaces inclus).

INFO+

Pour nous joindre: Rédaction de L'Express, Pierre-à-Mazel 39, 2001 Neuchâtel – E-mail: redaction@lexpress.ch
Rédaction de L'Impartial, Rue Neuve 14, 2300 La Chaux-de-Fonds – E-mail: redaction@limpartial.ch

VOS RÉACTIONS SUR ARCINFO.CH
LE SITE INTERNET DE L'EXPRESS L'Impartial canal alpha

La rue est à eux, les trottoirs aussi

A La Chaux-de-Fonds, lorsque le camion de la voirie bloque la route, certains conducteurs n'hésitent pas à rouler sur le trottoir d'à côté pour éviter l'obstacle. Réactions, plutôt vigoureuses.

Comme d'habitude...

Bah! Comme d'habitude quand il s'agit des piétons, rien n'est grave et rien n'est urgent. Et puis, tant qu'il n'y en a pas un qui se fait renverser ou tuer, il n'y a pas péril en la demeure. (...)

Sofie

Solution

On pourrait aussi retarder la tournée d'une heure.

Un copain m'a dit

Bonne réponse

Bonne réponse d'Anne Monard. Quand l'UDC et le NPL arrêteront d'encombrer le législatif chaux-de-fonnier avec leurs petites querelles, il reprendra les affaires courantes de la ville.

Jibé

Navrant

Un «culotté» s'engage sur le trottoir et les moutons suivent. Vraiment navrant.

Twister

En fin de soirée?

Dans certaines villes d'Espagne, la voirie passe en fin de soirée dans les rues étroites similaires aux nôtres afin d'éviter les bouchons inutiles.

Bobo

Lamentables

La Chaux-de-Fonds, capitale de l'automobile! Amis conducteurs, vous êtes lamentables.

Bobb

LA QUESTION D'HIER

Le concept de CarPostal peut-il s'exporter à l'étranger?

Participation: 82 votes

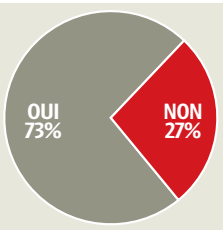

Dégâts impressionnants du côté de Bevaix.

Un arbre sur les hauts de Neuchâtel...

...et des bûcherons déjà à la tâche.

ARC JURASSIEN Des rafales spectaculaires, mais des dégâts pas trop graves.

Une tempête relativement sage

RICHARD LEUENBERGER ET DAVID MARCHON (PHOTOS) **ANOUCHKA WITTWER ET PASCAL HOFER** (TEXTES)

L'impressionnante tempête qui s'est abattue sur toute la Suisse mardi soir n'a pas épargné l'Arc jurassien, balayé par des violentes bourrasques s'élevant jusqu'à 110km/h sur le Littoral neuchâtelois. Impressionnante à vivre, mais peu dévastatrice dans les faits, selon les porte-parole du Service d'incendie et de secours (SIS) de Neuchâtel et de la Police neuchâteloise. *«Pour nous, c'était une soirée plutôt calme, nous n'avons presque pas dû intervenir»*, remarque le capitaine du SIS Florian Chédel. *«Surtout que la tempête n'a pas fait de blessés, heureusement d'ailleurs! Nous avons été appelés principalement pour aller contrôler des secteurs touchés par des chutes d'arbres, et l'un de nos camions à échelle a dû s'occuper d'un volet qui menaçait de tomber sur des passants, mais c'est tout.»*

La colère de l'ouragan Gonzalo a tout de même occasionné son lot de dégâts matériels, notamment à Lignières, à Neuchâtel ou à Cortaillod. Par ailleurs, plusieurs perturbations sur les routes et retards sur les voies ferrées ont été enregistrés. De nombreux arbres déracinés, des échafaudages renversés, des tuiles envolées ou encore des panneaux de signalisation arrachés ont été signalés.

L'intervention la plus importante s'est faite sur l'autoroute A5 au niveau de Bevaix: des éléments de la toiture du garage Appollo se sont retrouvés sur le bitume, entraînant la fermeture du tronçon de 21h à 1h du matin.

Pierre-Louis Rochaix, porte-parole de la Police, tient lui aussi à relativiser les dommages causés par Gonzalo: «*Nous avons reçu 89 appels en 180 minutes. Cela semble beaucoup, mais il nous arrive parfois d'en recevoir toutes les trois secondes, quand il y a des orages par exemple. Là, nous avons surtout fermé des routes et sécurisé des lieux.*»

La tempête a également donné du fil a retordre aux CFF, dont certaines lignes ont été perturbées. Des débris végétaux bloquant les voies ferrées ont notamment retardé la circulation des trains de vingt minutes entre Saint-Aubin et Bevaix vers 22h. Une heure plus tôt, c'est à la hauteur de Boudry qu'un convoi de la ligne du pied du Jura a dû stopper sa route en raison d'une panne technique.

Des coupures d'électricité ont également mis une partie du Jura bernois, du Jura et du Seeland dans l'obscurité, un désagrément qui a pu être corrigé durant la nuit.

Enfin, le cirque Helvetia, qui a planté son chapiteau sur les Jeunes-Rives, à Neuchâtel, a ri jaune: la représentation de mardi soir a dû être annulée.

UN CHÊNE DÉRACINÉ

«Quand nous avons entendu du bruit, nous avons pensé qu'une branche s'était cassée. Nous n'en avons pas cru nos yeux en voyant que l'arbre avait été complètement déraciné!»

Christophe Dufour parle du chêne qui, dans le quartier du Mail, à Neuchâtel, a été terrassé par l'ouragan Gonzalo. *«C'était un arbre magnifique. Il devait avoir plus de 150 ans et il s'élevait à vingt mètres de hauteur. Ça fait mal au cœur, mais le plus important, c'est qu'il a fait un minimum de dégâts. Il aurait pu tomber sur une voiture, ou pire, sur une personne.»*

Christophe Dufour, conservateur du Musée d'histoire naturelle de la ville de Neuchâtel, regrette déjà de ne plus pouvoir contempler ce chêne: *«Un arbre aussi grand, c'est une source de vie fascinante. C'est magnifique de voir et d'entendre tous ces étourneaux, toutes ces sittelles... La nature en a décidé autrement. Il faut dire que ce chêne était attaqué de l'intérieur par des champignons et qu'il avait souffert des années très sèches.»* **PHO**

Première «classe de neige» hier à La Chaux-de-Fonds.

Un immense chêne a été déraciné en ville de Neuchâtel, dans le quartier du Mail.

Gros coup de joran sur le Littoral

Les différentes alertes météo, durant la journée de mardi, disaient juste: en soirée, le vent a soufflé à pas moins de 178 km/h à Chasseral. De toutes les montagnes suisses touchées par l'ouragan Gonzalo, le sommet bernois a enregistré les plus fortes rafales, devant les 174 km/h du Crap Masegn (GR) et les 135 km/h des Diablerets (VD).

Lorsqu'une masse d'air dense et froide arrive sur le massif du Jura en provenance du nord, *«elle subit une accélération en plongeant sur le Plateau»*, rappelle Nicolas Bourgognon, de Meteonews. C'est le bien connu «coup de Joran» qui, en été, fait le bonheur (ou malheur) des amateurs de voile. Résultat: Gonzalo a affolé les anémomètres même en plaine, en particulier sur le Littoral neuchâtelois et le Seeland. Les rafales ont atteint 135 km/h à Selzach (SO), record du jour en basse altitude, 113 km/h à Cressier et 111 km/h à Neuchâtel.

Les températures ont également vu du pays, elles qui ont chuté en quelques heures d'une quinzaine de degrés. Si de très vagues flocons ont été observés hier matin sur le Littoral, il a clairement neigé dans les Montagnes (comme en témoigne notre galerie de photos sur Arcinfo). La ruée sur les pneus hiver a commencé...

«Cette incursion hivernale restera toutefois sans suite pour le moment», rassure le météorologue. *«Les hautes pressions vont à nouveau pousser en direction de la Suisse, et les températures retrouveront des valeurs de saison le week-end prochain, voire à nouveau relativement douces la semaine prochaine.»*

Quant aux premières neiges enregistrées un 21 octobre, *«il n'y a là rien d'extraordinaire»*. **PHO**

PUBLICITÉ

POUR RÉUSSIR VOTRE FINANCEMENT IMMOBILIER, IL FAUT:

UNE SOCIÉTÉ INDÉPENDANTE

UN CONSEIL FINANCIER GLOBAL

LE MEILLEUR TAUX DU MARCHÉ

Le taux le plus bas négocié la semaine du 13 au 17 octobre 2014:

1,40 %

à 10 ans

VOTRE SUCCURSALE DE **NEUCHÂTEL** 032 858 10 10

DL CONSEILS EN FINANCEMENT IMMOBILIER

WWW.D-L.CH

GENÈVE | NYON | LAUSANNE | VEVEY
NEUCHÂTEL | FRIBOURG | BIENNE

LES BONNES AFFAIRES DU VALLON DE SAINT-IMIER

Vous construisez ou rénovez votre maison? Vous cherchez le carrelage ou la salle de bains de vos rêves? Faites votre choix dans notre exposition permanente!

FCM. Votre chez-soi se trouve chez nous! www.fcmsarl.ch

FCM Sàrl • Paul-Charmillot 72 • 2610 Saint-Imier • T 032 941 48 16

Coup de Cœur

Boutique Mariage

Pour elle, lui et invités

Grand-Rue 31 - 2606 Corgémont
Tél. 079 318 78 16 - 032 489 24 14
www.coupdecoeur.ch - mariagecdc@bluewin.ch

La Boutique Coup de Cœur où blancheur et couleur riment avec bonheur

JOHN ROY MAZOUT DIESEL

032 941 46 16 079 446 32 38 2613 Villeret

roy.mazout@bluewin.ch / www.roy-mazout-diesel.ch

Vente de combustile - RÉVISION DE CITERNE - Dépannage 7j/7

Votre santé au centre de notre attention.

hôpital du jura bernois

www.hjbe.ch

JVGarden.ch JVDeco.ch Passion décoration

Jardinerie du Vallon

Décoration - Fleurs - Plantes - Abris de jardin

Sur l'Eau 9 - 2615 Sonvilier
Tél. 032 941 23 57 - 079 469 42 36

Ouvert du mardi au vendredi 9h-12h et 14h-18h30 / samedi 9h-17h (non stop) / lundi fermé

Buri Gestion Sàrl

A LOUER

St-Imier

App. 6 pces au 1er étage
CHF 1'300.00 + CHF 350.00
Rue Baptiste-Savoye 23
Cuisine agencée habitable
Salon
4 chambres
Bureau
Buanderie
1 salle de bain avec baignoire
1 salle d'eau (douche séparée)
Caves
Jardin commun
1er loyer et bon d'une valeur CHF 500.- chez IKEA offerts

Grand appartement de 4 pièces situé à proximité des commerces
CHF 1'000.- + CHF 300.-
Rue Baptiste-Savoye 23
Grande cuisine agencée habitable
Salle de bain avec baignoire
4 chambres
Cave
Jardin commun avec barbecue.

Bel appartement de 5 pièces
CHF 1'100.00 + CHF 300.00
Place du Marché 3
Bel appartement de 5 pièces situé au centre du village
Cuisine agencée avec lave-vaisselle ouverte s/séjour
Salle de bains avec douche
Salle de bains avec baignoire
3 chambres à coucher
1 bureau
Possibilité d'installer une machine à laver
Cave

Studio mansardé au 4e étage
CHF 400.00 + CHF 140.00
Rue Baptiste-Savoye 27
Studio mansardé avec cuisine agencée
Salle de bains avec douche
Jardin d'agrément avec barbecue

Chambre au 4e étage
CHF 220.00 + CHF 80.00
Rue Baptiste-Savoye 27
Chambre avec cuisinette située en face du lycée technique à proximité du centre de la localité
Frigo et rangements
Salle de bain à l'étage
Jardin d'agrément avec barbecue
Libre dès le 1er décembre 2014

Buri Gestion Sàrl
Place du Marché 1, 2610 Saint-Imier
Tél. 032 940 11 11
www.buri-gestion.ch

Vous souhaitez payer moins d'impôts?
Nous avons la solution!

Compte prévoyance 3ème pilier PRIVOR
Taux 1.375%

Contactez-nous! Cela en vaut la peine!
Tel. 032 945 10 50
www.cec.clientis.ch

Clientis
Caisse d'Epargne CEC

ART Inauguration à Neuchâtel d'un bronze fondu et assemblé à Berlin.

Le géant androgyne Tur-Tur veille depuis hier sur Microcity

LÉO BYSAETH

On l'a échappé belle! Le zèle douanier a failli compromettre l'arrivée de Tur-Tur à Neuchâtel. Parmi les anecdotes racontées lors du vernissage de cette sculpture monumentale installé hier dans le jardin de Microcity, celle-ci vaut son pesant de bronze: partie de Berlin lundi à 8h, après une gestation de neuf mois, elle a été stoppée à Pratteln à 7 h et inspectée sous toutes les coutures durant quatre heures. Mais les gabelous n'ont rien trouvé: ni armes, ni explosifs et encore moins de drogue. Tur-Tur est arrivé à bon port et a pu être installé sur son socle de béton dûment engazonné.

Une sculpture d'une telle dimension et d'un poids de près d'une tonne et demie doit être solidement ancrée. C'est aussi ce qui explique le choix de son emplacement. Ni le trottoir de l'entrée principale, rue de la Maladière, ni le palier intermédiaire de l'entrée est n'auraient pu l'accueillir. Il fallait d'une part garantir que l'œuvre n'allait pas entraver les services du feu et d'autre part tenir compte de la tuyauterie en sous-sol.

L'œuvre, haute de 8m20, est le fruit d'un concours d'intervention artistique lancé par l'Etat de Neuchâtel fin 2012 dans le cadre budgétaire défini par le pourcent culturel. Réalisée par les artistes berlinois Maria Vill et David Mannstein, elle a été réalisée, fondue et assemblée à Berlin. Elle pèse une tonne et demie et a coûté 300 000 francs.

Tur-Tur est inspiré d'un personnage littéraire très populaire en Allemagne qui a pour caractéristique de paraître très grand quand on le voit de loin et qui rapetisse au fur et à mesure que l'on s'approche de lui. Désormais, il se fera métaphore de l'infiniment grand et de l'infiniment petit, a-t-on souligné lors de l'inauguration.

Monika Maire-Hefti n'a pas caché son plaisir d'inaugurer, hier en fin d'après-midi, la sculpture des deux artistes berlinois. DAVID MARCHON

Cette sculpture représentant un personnage au genre indéfini *«ne laissera personne indifférent»*, a noté la conseillère d'Etat Monika Maire-Hefti, cheffe du Département de l'éducation et de la famille. Tant mieux, a-t-elle estimé, car *«ce lieu dynamique de Microcity - Pôle d'innovation Neuchâtel, cette chaîne de compétences complète et performante mérite d'avoir un personnage fort pour accueillir, questionner, et séduire les visiteurs et les passants, mais aussi pour protéger et interroger les résidents.»*

Le duo d'artistes s'est dit honoré de la confiance que leur a accordée le canton et a formulé l'espoir que les étudiants apprécieront leur œuvre. Tous deux diplômés de la Bauhaus-Université de Weimar en étude de l'art, Maria Vill et David Mannstein travaillent ensemble depuis 1998.

Visible depuis la rue de la Maladière, s'apprécie toutefois pleinement seulement vue de près. Et pour cela, il faut faire l'effort de monter les escaliers à l'est du bâtiment. C'est au pied du premier personnage, haut de 4 m, portant une réplique de lui-même haute de 2 m, et ainsi de suite à l'infini que l'on prend la mesure des intentions artistiques qui ont présidé à sa conception.

SOS CHATS

Drucker et Bardot appuient le combat de Tomi Tomek

Michel Drucker et son épouse Dany Saval sont des amis des bêtes: ils ont plusieurs chiens et chats. Ils ont signé, tout comme «BB», la pétition de la cofondatrice de SOS Chats à Noiraigue. SP

Brigitte Bardot, Michel Drucker et son épouse Dany Saval ont signé la pétition de Tomi Tomek, cofondatrice de SOS Chats à Noiraigue, contre la consommation de viande de chat et de chien en Suisse. Près de 13 000 signatures en ligne ont été récoltées depuis fin août, sans compter les griffes sur papier. Alors que le combat de «BB» en faveur des animaux est connu, celui du couple Drucker-Saval l'est moins. Ils ont eux-mêmes une véritable arche de Noé, chiens et chats en tête.

A Berne le 25 novembre

La Neuchâteloise, qui rallie à la plupart de ses causes des personnalités de toute la francophonie, a aussi convaincu quelques «people» suisses. Elle a entre autres obtenu le soutien du clown Dimitri, de l'ancienne Miss Suisse Lauriane Gilliéron, qui est d'ailleurs ambassadrice de son refuge SOS Chats, et une promesse de signature de la nouvelle Miss Suisse Laetitia Guarino.

Tomi Tomek déposera sa pétition le 25 novembre à Berne au Palais fédéral. Comme nous l'avions révélé dans «L'Express» et «L'Impartial» du 28 août, le texte réclame l'interdiction de la consommation de viande de chat et de chien en Suisse.

Une loi injuste?

En effet, celle-ci est toujours tolérée dans le cercle familial – mais interdite de commerce ou de consommation dans des établissements publics. Selon Tomi Tomek, chat et chien sont encore dégustés de manière traditionnelle dans certaines régions de Suisse alémanique. *«Je ne comprends pas que la loi oblige les propriétaires d'oiseaux à les détenir par couple ou se soucie du bien-être des poissons rouges, mais permette encore de tuer son animal et de le manger»*, nous confiait-elle. FRK

BUDGET La coupe dans «l'argent de poche» des aînés en EMS en débat.

Les socialistes veulent corriger le tir

Le Parti socialiste neuchâtelois (PSN) a ouvert hier les feux du débat parlementaire à venir sur le budget cantonal 2015. Sous le titre *«Gardons nous bien de fragiliser davantage»*, le communiqué *«condamne la coupe budgétaire annoncée pour les pensionnaires d'EMS ou d'institutions neuchâtelois au bénéfice des prestations complémentaires* (réd: lire notre édition du 8 octobre).»

Bien qu'il se dise *«conscient des mesures d'économie qui ont été demandées au gouvernement par la majorité de droite du Grand Conseil»*, le PSN refuse que l'on *«sacrifie les maigres ressources de personnes déjà fragilisées pour répondre aux revendications d'une majorité parlementaire inconséquente.»*

Le parti demande au Conseil d'Etat de revoir sa position et *«invite les commissaires, de gauche mais aussi de droite, qui œuvreront sur le budget à tout faire pour que cet exercice ne soit pas synonyme d'un renforcement des injustices.»*

La droite sur les pattes arrière

Cet appel de phares socialiste n'éclaire pas franchement le chemin qu'entendent suivre les partis de droite.

Le président du Parti libéral-radical, Damien Humbert-Droz, ne pouvait pas prendre position hier sur ce point précis, le groupe discutant du budget aujourd'hui. Il glisse néanmoins que, sur un plan général,

Aux commandes de l'Action sociale Jean-Nat Karakash a présenté une mesure budgétaire qui déplaît à son parti. ARCHIVES DAVID MARCHON

«on ne pourra pas s'opposer à des mesures qui, c'est vrai, peuvent être douloureuses pour différentes catégories de la population et vouloir en même temps assainir le budget.»

Pour l'Union démocratique du centre (UDC), son président Hughes Chantraine estime que la mesure concernant l'argent de poche des seniors *«n'a strictement aucun rapport avec les demandes de la droite quant à un assainissement structurel des finances du canton.»*

Si Hugues Chantraine comprend que le Conseil d'Etat, imagine-t-il, *«aimerait que tout le monde, y compris nos ainés, participent à l'effort»*, il estime que ce qui est proposé n'est qu'une *«mesurette clairement pas structurelle, mais juste économique.»*

A quand les mesures structurelles?

L'UDC, rappelle son président cantonal, *«espérait que le Conseil d'Etat se pencherait sur la constitution d'un catalogue des prestations fournies à la population afin d'en mener une analyse de fond, et de définir celles qui n'ont plus autant de raisons d'être ou qui doivent être optimisées.»* Or, estime-t-il, *«le Conseil d'Etat s'y oppose farouchement.»* Une *«obstination»* qui est *«en opposition avec un redressement des finances cantonales sérieux.»* Il juge par ailleurs *«ridicule et risible»* l'attitude du PSN, qui *«trouve scandaleuse»* une décision prise par un exécutif majoritairement socialiste.

Une attaque qui laisse de marbre la présidente du PSN, Sylvia Locatelli: *«Le parti est parfaitement dans son rôle quand il s'élève contre des mesures qui touchent clairement à nos fondamentaux et qui sont prises par un collège qui n'est pas composé que de socialistes.»* Le PSN ne dénonce pas *«une décision des conseillers d'Etat socialistes»*, mais *«une mesure issue de cette volonté de la droite d'imposer une coupe de 164 millions.»* LBY

ENCHÈRES

Il débourse 25 000 francs pour la plaque NE 20

Avec un brin de cynisme, on pourrait dire que les prix ont chuté presque de moitié: alors qu'un Neuchâtelois n'avait pas hésité à débourser 40 000 francs, en février dernier, pour acquérir une plaque d'immatriculation à deux chiffres, la plaque NE 20, mise en vente lundi par le Service cantonal des automobiles et de la navigation, (Scan), a été adjugée à «seulement» 25 200 francs...

C'est le pseudo Pierre qui a emporté la mise, après une bataille qui a vu le dépôt de 97 offres. Une petite revanche, puisqu'il avait échoué de peu en février déjà, cessant d'enchérir à quelques milliers de francs de la victoire finale.

Le 2e «deux chiffres»

Car les amateurs qui proposent de telles sommes pour des plaques d'immatriculation se comptent sur les doigts d'une main. Ce début de semaine, ils n'étaient plus que trois enchérisseurs à avoir franchi les 8000 francs. Parmi les autres enchères montées très haut cette année, un numéro rond à six chiffres avait atteint, aussi en février, la jolie somme de 26 000 francs.

C'est la deuxième fois que le Scan met aux enchères un numéro de plaque à deux chiffres. Le service en a encore quelques-uns dans sa besace, qu'il vend au compte-gouttes. Depuis 2008, environ 150 plaques de voitures et de motos sont vendues aux enchères chaque année – petits numéros ou numéros spéciaux –, pour des recettes supplémentaires de quelque 100 000 francs. L'argent ainsi encaissé est affecté à des tâches particulières: plus des deux tiers alimentent un fonds de prévention rourière. Il permet aussi de subventionner des cours de remise à niveau pour conducteurs âgés. FRK

Petits numéros et numéros spéciaux sont mis aux enchères par le Service neuchâtelois des autos. ARCHIVES MARCHON

INCROYABLEMENT FRAIS.

2.70 au lieu de 3.30
Escalopes de poulet Optigal
Suisse, les 100 g,
15% de réduction

1.90 au lieu de 2.90
Doucette, «De la région.»
Seeland, le sachet de 125 g

9.90 au lieu de 20.50
Lard à cuire, TerraSuisse
Suisse, le kg

4.20 au lieu de 7.–
Rumpsteak de bœuf
frais, Suisse, les 100 g
En libre-service

2.70 au lieu de 3.90
Raisin Red Globe
Italie, le kg

4.75 au lieu de 6.80
Jambon cru du Valais Fleury
prétranché, Suisse, les 100 g

22.40 au lieu de 28.–
Fondue moitié-moitié Swiss-Style 2 x 800 g,
y compris mini-fondue 2 x 200 g
20% de réduction, p. ex. 2 x 800 g

12.90 au lieu de 16.20
Lait entier UHT Valflora
12 x 1 litre, **20% de réduction**

MIGROS
M comme Meilleur.

Société coopérative Migros Neuchâtel/Fribourg
Les articles M-Budget et ceux bénéficiant déjà d'une réduction sont exclus de toutes les offres.

OFFRES VALABLES DU 21.10 AU 27.10.2014, JUSQU'À ÉPUISEMENT DU STOCK

MGB www.migros.ch WIRZ

LA CHAUX-DE-FONDS Une amende pour dépassement du temps de stationnement ne coûte pas toujours 40 francs. Fait rare, le montant de la bûche peut grimper en cas d'infraction prolongée.

Quand la zone bleue passe à 100 balles

ROBERT NUSSBAUM

Surprise d'un automobiliste chaux-de-fonnier mardi en fin de journée. Le matin, il avait stationné sa voiture en zone bleue au début de la rue de la Serre parce qu'il pensait devoir l'utiliser pour un rendez-vous un peu plus tard. Le rancard est tombé à l'eau et notre homme a bêtement oublié sa voiture. La surprise, ce n'est pas le papillon orange qui décorait son pare-brise lorsqu'il l'a reprise en fin de journée, mais le montant de l'amende: 100 francs.

«C'est pas normal, faut que tu te renseignes, une truffe pour dépassement du temps de stationnement, c'est 40 balles», lui a glissé un copain. L'automobiliste avait néanmoins cru comprendre en lisant le ticket imprimé qu'il avait dépassé le temps depuis assez longtemps pour que cela lui vaille un surcoût, mais il ignorait cette disposition. Il n'était visiblement pas le seul, puisque sa mésaventure a valu au bureau une discussion très terre à terre sur les limites de la zone bleue et les moyens de s'en accommoder.

Attention, on peut accumuler les amendes. Sauf que, contrairement à cette alignée de bûches (vraisemblablement une blague), une nouvelle truffe plus chère remplacera plutôt la première, notamment en cas de long dépassement du temps de stationnement. ARCHIVES RICHARD LEUENBERGER

Une idée reçue

«Il m'a toujours semblé que celui qui prend une truffe le matin a payé pour la journée», dit un collègue. *«Tu aurais eu meilleur temps de ne pas mettre de disque du tout, impossible de prouver quand tu es arrivé»*, ajoute un autre. Une troisième se souvient avoir eu un jour deux fois 40 francs sans avoir déplacé sa voiture, une prune le matin, l'autre l'après-midi. *«Mais c'était la faute d'une fliquette mauvaise qui m'avait dans le nez et que je n'ai plus jamais revue»*, commente-t-elle.

«Cent francs pour un disque bleu, vous êtes sûr?», commence le chef du Service du domaine public (SDP), Blaise Fivaz, quand on commence de lui raconter l'histoire. Comme cela fait longtemps qu'il n'a plus mis de bûches lui-même, cela lui revient à mesure qu'il parle. *«Je pense que l'assistant de sécurité s'est fié au disque. Quarante francs, c'est pour un dépassement normal de 0h à 2h du temps de stationnement, entre 2h et 4h, c'est 60 francs, de 4h à 10 heures, le cas qui nous occupe, c'est effectivement 100 francs. Au-delà, le lendemain par exemple, l'assistant peut dresser un procès-verbal de dénonciation.»* Ah bon.

Blaise Fivaz précise tout de suite que cette règle n'est pas valable qu'à La Chaux-de-Fonds, mais découle tout simplement de l'ordonnance fédérale sur les amendes d'ordre (point 200 lettre C de la liste des amendes). A Zurich, Bümpliz ou Neuchâtel, c'est le même prix. Cette disposition peu connue est-elle appliquée souvent à La Chaux-de-Fonds? *«Non, ce n'est pas très fréquent. Je dirais que sur 100 amendes de ce genre, entre 5 et 10% des cas»*, répond le chef du SDP.

Ainsi, à entendre Blaise Fivaz, une contredanse prise le matin n'est pas synonyme d'une place de stationnement bonne pour la journée. De même que ne pas mettre son disque du tout n'est pas un bon truc. *«L'oubli du disque vaut 40 francs. Mais si, plusieurs heures après, le véhicule est toujours à la même place, l'assistant qui le constaterait peut toujours annuler la première amende et en mettre une plus importante»*, explique le chef de service.

Double contrôle régulier

Encore faut-il qu'un agent repasse dans le même quartier, ce qui est statistiquement loin d'être certain. *«Peut-être que des conducteurs passent entre les gouttes, comme dans le cas des places à 15 minutes, plus difficiles à contrôler autrement qu'en notant le numéro de plaques. Nous avons tout de même passablement d'autres tâches»*, reconnaît Blaise Fivaz. Mais il assure que ce genre de double contrôle est fait régulièrement.

Du côté du TCS des Montagnes neuchâteloises, large représentant des automobilistes du Haut, on se dit tout de même un peu surpris de cette forme d'acharnement. Un conseil: que l'automobiliste collé à 100 francs s'adresse à sa section, s'il est membre, pour voir ce qu'on peut faire.

Le SDP chaux-de-fonnier délivre grosso modo 24 000 contraventions pour du stationnement par année. *«Les 55% touchent du stationnement à temps limité, le reste, du parcage sur les trottoirs, hors des cases ou sur des passages piétons»*, détaille Blaise Fivaz. Il reconnaît que c'est plus qu'il y a quatre ou cinq ans. Le nombre total de ces amendes d'ordre tournait alors autour de 17 000-18 000, dit-il de mémoire.

> **«Il m'a toujours semblé que celui qui prend une truffe le matin a payé pour la journée.»**
>
> LE COLLÈGUE D'UN AUTOMOBILISTE MIS À L'AMENDE

MORTEAU

Le Doubs sur le divan du psy

«Le Doubs, objet défendu» sera sous les projecteurs du théâtre municipal de Morteau samedi, à 15h. Une initiative du Forum transfrontalier, qui a inscrit la rivière-frontière au centre de son nouveau cycle thématique, après avoir abordé des thèmes comme la mobilité, l'éducation ou la santé depuis l'année de sa fondation en 2007.

Le thème retenu cette année, soit «Le Doubs, miroir vers une identité transfrontalière», sera l'occasion de manifestations artistiques des deux côtés de la frontière. Théâtre samedi à 15h à Morteau, où quatre citoyens, deux Suisses et deux Français, se prêteront au jeu du divan du psychanaliste pour explorer ce Doubs, «cet inconnu».

Art pictural ensuite au Locle, avec un colloque mené par Walter Tschopp le 22 novembre au Cifom. Parce que les pêcheurs ne voient pas la même chose que les géographes et que les artistes n'apprécient pas les mêmes coins que les industriels… L'idée est d'explorer ces différents points de vue puis d'examiner les nombreuses représentations du Doubs par les peintres, du 17e siècle à aujourd'hui. *«Le paysage est une construction de nos têtes»*, estimait le sociologue Lucius Burckhardt. *«Mais si c'est une construction, elle peut changer»*, poursuivent les initiateurs du colloque, que nous présenterons plus amplement dans une prochaine édition. SYB

INFO+

«Le Doubs, cet objet défendu»: au théâtre municipal de Morteau samedi à 15h. Entrée libre. www.forum-transfrontalier.org

Le Doubs vu par Charles L'Eplattenier en 1934. SP

TRANSPORTS

Des bus entre Les Hauts-Geneveys et La Chaux-de-Fonds

Les CFF communiquent qu'en raison de travaux d'entretien dans le tunnel des Loges, les trains régionaux ne circuleront pas entre La Chaux-de-Fonds et Les Hauts-Geneveys à partir de demain dès 20h50 et jusqu'à dimanche soir à la fin de l'exploitation. Les trains seront remplacés par des bus. Ces travaux entraîneront de légères modifications d'horaire. La compagnie recommande aux passagers de s'informer avant leur voyage. Des affiches sont disposées en gare et l'horaire en ligne est mis à jour (www.cff.ch/166). Les trains circuleront normalement entre Neuchâtel et Les Hauts-Geneveys. RÉD - COMM

LA CHAUX-DE-FONDS Les auteurs de Torticolis et Frères dédicacent à la librairie Payot samedi.

Des papas poètes inspirés par leurs enfants

Ceux pour qui la poésie n'est qu'un lointain souvenir d'école et qui imaginent que les auteurs sont de vieux sages à longue chevelure blanche doivent faire un tour à la librairie Payot de La Chaux-de-Fonds samedi. Trois poètes, Cédric Matthey, Colin Bottinelli et Davide Giglioli, édités par Torticolis et Frères, y dédicaceront des ouvrages résolument ancrés dans l'air du temps.

«Editer de la poésie aujourd'hui? C'est du suicide!», sourit Tristan Donzé, cofondateur avec Alexandre Correa de la maison d'édition chaux-de-fonnière. *«La poésie est particulièrement difficile, le mode d'écriture rappelle le milieu scolaire ou des cercles élitistes. Mais imaginer que la poésie n'est pas populaire, c'est une erreur.»*

Depuis sa création en 2012, la maison d'édition Torticolis et Frères a l'habitude des chemins de traverse. *«Nous ne voulons pas entrer dans une réflexion de marché, se demander ce qui se vend et ce qui ne se vend pas.»* Ici, les éditeurs sont bénévoles, le principe de base veut que l'argent soit réinvesti dans la publication de livres, soit une demi-douzaine par an alors qu'ils en reçoivent trois à quatre par semaine… *«C'est parfois décourageant de devoir dire non à des auteurs doués, car on n'a pas les moyens de tout publier.»*

Le Chaux-de-Fonnier Cédric Matthey compte parmi les heureux élus cette année avec son recueil de poésies «Ciel azur, tirez les rideaux!». Un livre écrit à la suite d'une séparation. *«Quelque chose de fort, de difficile à régler. Le livre traite uniquement du manque que j'ai eu par moments de mes enfants.»* Des textes écrits dans l'urgence, sur dix ans, puis retravaillés dans la perspective d'une publication qu'il n'avait jamais imaginée jusqu'alors, poussé par *«le seul besoin d'évacuer»*. Cette nécessité lui a permis d'entrer *«dans l'aventure palpitante de l'écriture. Au départ, j'avais peur que ça n'intéresse personne, je ne m'attendais pas à ce que cela rencontre autant de résonance. Ce dont je voulais me débarrasser est revenu comme un boomerang!»*

Cédric Matthey se livre dans «Ciel azur, tirez les rideaux!» CHRISTIAN GALLEY

Les enfants, sources d'inspiration… Tristan Donzé dédicacera quant à lui son tout premier livre pour enfants, «Lullaby et le frigo qui chante». Un conte philo-politique écrit avec sa fille de 8 ans et illustré par Agnieszka Pirszel, qui lui a valu la bourse d'encouragement à l'écriture de Pro Helvetia en 2013. SYB

INFO+

Séances de dédicaces: Samedi de 10h30 à 12h30, chez Payot à La Chaux-de-Fonds. «Lullaby et le frigo qui chante», Tristan Donzé et Agnieszka Pirszel; «Ciel azur, tirez les rideaux!», Cédric Matthey; «Les jours sont longs», Colin Bottinelli; «La fille qui posait des lapins», Davide Giglioli. www.torticolis-et-freres.ch

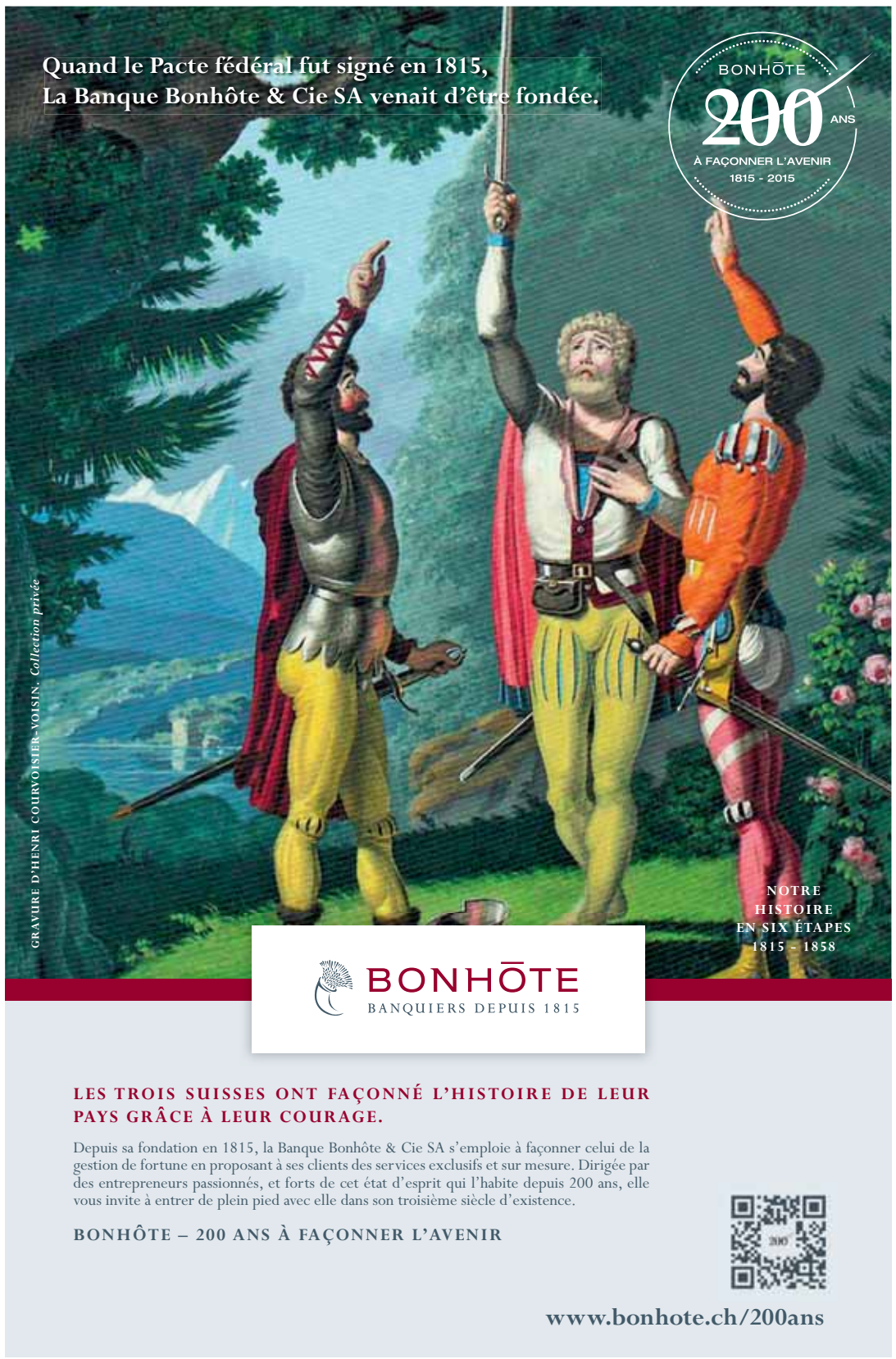

L'Impartial arc PRESSE

Editeur:
Jacques Matthey

Rédacteur en chef (resp.):
Nicolas Willemin

RÉCEPTION
14, rue Neuve,
2302 La Chaux-de-Fonds
Tél. 032 910 20 00
Ouverture:
du lundi au vendredi de 8 h à 12 h

ABONNEMENTS
Tél. 032 723 53 90
Fax 032 723 53 99
Adresse E-mail: clientele@limpartial.ch
Tarifs pour la Suisse

3 mois	6 mois	12 mois
Fr. 104.50	Fr. 199.–	Fr. 381.–

Annuel web **Fr. 199.–**
Mensuel web **Fr. 17.50**
Y compris TVA 2,5%.

PUBLICITÉ
Régie des annonces:
Publicitas SA – 14, rue Neuve,
2302 La Chaux-de-Fonds
Tél. 032 729 42 62
Fax 032 729 42 59
Ouverture:
du lundi au vendredi 8 h à 12 h.
Délais: 2 jours avant la parution à 12 h.
Edition du lundi: jeudi à 12 h.

Avis mortuaires, naissances et tardifs:
Du lundi au vendredi, les avis susmentionnés sont à remettre à la réception de Publicitas.
En dehors des heures d'ouverture (jusqu'à 19 h) ainsi que les dimanches et jours fériés, (de 16h30 à 19 h), ils doivent être communiqués par téléphone au **032 723 53 90,** par fax au **032 723 53 99** ou par e-mail à l'adresse **carnet@limpartial.ch**.

ARCINFO.CH
LE SITE INTERNET DE L'EXPRESS L'Impartial canal alpha
L'INFO EN CONTINU 7 JOURS SUR 7 GRATUITEMENT SUR VOTRE SMARTPHONE
A télécharger sur App Store Google play

CONCOURS

L'Impartial GRAND CONCOURS

DU 15 AU 25 OCTOBRE 2014

entilles chef 2014 — entilles chef JUNIOR 2014

En jeu aujourd'hui:

1 panier garni Coop

TIRAGE AU SORT FINAL LE 25 OCTOBRE
1 voyage en Corse
départ de La Chaux-de-Fonds
d'une valeur de Fr. 5560.–

POUR PARTICIPER

PAR INTERNET Site **www.arcinfo.ch** rubrique **Concours**

PAR SMS Tapez le SMS **IMP ENT23** Envoyer votre message au numéro **363** (FR. 1.-/SMS)

DÉLAI DE PARTICIPATION: **AUJOURD'HUI À MINUIT**

VT VACANCES — croisitour Les artisans de l'évasion

Conditions générales: ce concours est ouvert à tous à l'exception des collaborateurs de la Société Neuchâteloise de Presse SA et du personnel des commerces et services des Entilles Centre ainsi que leur famille proche et toutes personnes liées professionnellement à l'organisation du concours. Tout recours juridique est exclu. Les gains ne peuvent être ni échangés ni convertis en espèces. Les gagnants seront désignés par tirage au sort et avertis personnellement. Les gagnants acceptent que leur prénom, nom et photo soient publiés dans le centre et les médias. Le concours ne fera l'objet d'aucune correspondance. La voie juridique est exclue. Les informations personnelles du participant seront conservées et utilisées par l'organisateur selon l'article 5.2 de la protection des données. Plus d'informations sur www.arcinfo.ch/fr/services/conditions-generales. Toute modification dépassant la valeur du modèle mis au concours par Les Entilles Centre ne sera pas pris en charge par ce dernier. Le 1er prix ne pourra être ni échangé, ni converti en espèces.
Retrouvez tous les jours la liste des gagnants sur www.arcinfo.ch

Les copains d'hier (Gaston Cuche, troisième à partir de la droite, tout derrière) aujourd'hui...

....et, presque dans la même position, ici en 1956.

Des photos, des rires, un peu d'émotion aussi.

LES ENTRE-DEUX-MONTS Les élèves de Gaston Cuche soixante ans plus tard.

C'est toi? Comme on se retrouve!

CLAIRE-LISE DROZ (TEXTE)
RICHARD LEUENBERGER (PHOTOS)

«Tu te rappelles, ‹Petchon›, les premiers jours d'école, il reprenait son sac à la récré et il repartait à la maison! Il était drôlement timide...» Une vingtaine de copains d'école qui se retrouvent 60 ans plus tard, ça fait du bruit, comme on l'a vu hier au café des Chasseurs, aux Entre-deux-Monts.

En 1954, le tout jeune instituteur Gaston Cuche, dit «Tounet», commençait sa carrière au collège des Entre-deux-Monts. Il y est resté cinq ans avant de redescendre au Val-de-Ruz.

Au fil du temps et des rencontres avec un ou deux de ses anciens élèves, l'idée a germé: organiser une rencontre de cette volée 1954, 60 ans plus tard, au café des Chasseurs qui abritait dans le temps les fêtes de Noël du collège.

Dans le mille

Cette idée a tapé dans le mille. Ils étaient presque tous là, y compris ceux qui avaient commencé un peu plus tard qu'en 1954. Il y avait les Geissbuhler, les Siegenthaler, les Matile, les Leuenberger, les Hostettler... Et on en oublie, et il y avait «Petchon», alias Marcel-Henri Perret, bien sûr, venu avec son célèbre bonnet et son sac d'école.

«Tu es le seul qui m'a répondu par mail!», lançait Gaston Cuche à son ancien élève Frédéric Geissbuhler. *«Tous les autres ont répondu par téléphone ou par la poste.»* Il y avait même, venue spécialement de Martigny, Colette Luisier (de son nom de jeune fille), la prédécesseure de Gaston.

La fièvre aphteuse, c'était quand?

Ce collège a fermé en 1963 pour cause de manque d'effectifs, mais a eu le temps de susciter des souvenirs inoubliables, que s'échangeaient les anciens camarades, ceux qui sont restés ici ou ceux qui sont allés vivre dans le Bas. Les anecdotes, les *«Tu te souviens?»*, les éclats de rire fusaient au milieu des albums de photos, qu'on se passait autour de la table. *«Hé, Jean-Claude, la fièvre aphteuse, ça te dit quelque chose?»* Jean-Claude Matile: *«Bien sûr, c'était en 1957!»* Son frère Georges-André, dit «Dandé»: *«C'était le 13 février!»*

«Petchon», alias Marcel-Henri Perret, un bon camarade, entouré de Jean-Marc Nicolet et Ruedi Siegenthaler.

Gaston Cuche avait manifestement laissé d'excellents souvenirs à ses ouailles. C'était un instituteur-concierge, qui devait allumer le feu, nettoyer, sonner la cloche. *«Des fois, l'instituteur dormait encore et c'est nous qui devions allumer le fourneau»*, le charriait Georges-André Matile. Il était aussi pilote militaire et devait aller s'entraîner à Payerne. D'ailleurs, il prenait de temps en temps les bons élèves avec lui pour aller voir les avions. Mais, avant de partir, *«je préparais ma journée»*. Il écrivait au tableau noir les tâches pour chaque degré, et les grands étaient responsables. Le président de la commission scolaire passait tendre l'oreille. *«Pas un bruit, ils bossaient comme des lions.»* Sauf que, lors des récrés, ces responsables sautaient par la fenêtre: c'était leur privilège, vu que l'instit faisait la même chose...

Le système solaire

Avant d'habiter au collège, Gaston Cuche avait été hébergé dans la ferme Matile. Le grand-papa était un personnage. Un jour, l'instituteur avait expliqué à ses élèves le système solaire. Le grand-papa Matile lui a intimé l'ordre d'arrêter de raconter des bêtises à ses petits-enfants: *«Vous dites que le Soleil est fixe alors que, tous les jours, il se lève à l'est et se couche à Sommartel. Ma Terre, c'est ma Terre, elle est fixe, c'est le Soleil qui bouge. Demain, vous allez rectifier!»*

Gaston Cuche a pris son ton d'instituteur pour avertir que *«personne ne quittera cette salle avant qu'on n'ait fixé la prochaine rencontre!»* Et puis «Petchon» a sorti «Chants de mon pays». Claudine Matile et Marie-Christine Hostettler: *«Mais on pourrait chanter une chanson!»*

Quand on a quitté la salle, ils étaient en train d'entonner *«J'écoutais chanter les grives...»*

LA CHAUX-DE-FONDS

Mauvaise blague sur Ebola

«Cas d'Ebola déclarés à La Chaux-de-Fonds. Trois personnes mises en quarantaine jusqu'à nouvel ordre.» Le message est alarmant, mais il ne faut pourtant pas moins de quelques secondes à l'internaute moyen pour déceler la supercherie pour le moins vaseuse. Hier, les utilisateurs de Facebook ont peut-être été surpris en découvrant le canular largement diffusé sur les réseaux sociaux.

La fausse alerte, créée par un comique de seconde zone, a été partagée par plus de 6300 personnes. De quoi semer un sérieux vent de panique. Mais, à l'image de la tempête Gonzalo, qui a fait frémir les sapins montagnons la nuit passée, rien de bien sérieux derrière ces quelques bourrasques. *«Je n'étais même pas au courant de ce canular»*, déclare Muriel Desaulles, porte-parole de l'Hôpital neuchâtelois (HNE). *«Nous n'avons reçu aucun appel ou e-mail de la part des citoyens neuchâtelois»*, détaille-t-elle. De quoi nous rassurer sur la qualité du sens critique des habitants de la région. *«Je ne sais pas trop quoi en penser. Bien que cela paraisse un peu gros, cela aurait pu avoir un impact négatif sur la population»*, dit la porte-parole. Dernière fausse alerte virtuelle en date pour l'HNE, une soi-disant invasion de souris dans la structure hospitalière chaux-de-fonnière (notre édition du 3 septembre). *«Il s'agissait en fait d'une seule vieille musaraigne venue terminer ses jours dans nos locaux.»*

Pas de panique, donc, le virus, qui a déjà fait près de 4500 victimes dans le monde, selon l'OMS, n'a heureusement pas encore atteint les portes de notre canton. Le virus de la bêtise, en revanche, ne cesse visiblement pas de sévir sous nos latitudes. **LCH**

MUSIQUE Sept concerts du Collège musical à partir de samedi et jusqu'à Noël.

Apéros musicaux pour un anniversaire

«Ce sera l'un des trois piliers du 90e anniversaire du Collège musical (CM), *avec la soirée officielle du 28 novembre et la création d'un conte musical et le concert des ateliers de musiques actuelles à Bikini Test le 13 décembre»*, dit son directeur, Pascal Guinand.

Depuis ce samedi et à peu près toutes les semaines jusqu'avant Noël, l'institution musicale sociale typiquement chaux-de-fonnière propose des concerts-apéritifs gratuits au Musée international d'horlogerie (MIH). Des concerts d'ensembles dont font partie des professeurs du collège. Une manière d'intéresser les élèves aux performances de leurs profs, comme pour ceux-ci de montrer ce qu'ils font à part enseigner.

«Je me suis approché de Nicole Bosshart, directrice adjointe du MIH, toujours intéressée à faire vivre le musée autrement», explique Pascal Guinand. D'autant plus que le MIH fête ses 40 ans dans son écrin. *«Je trouve personnellement la salle Erni magnifique, presque sous-utilisée pour la musique, car elle sonne bien»*, glisse le directeur du CM. L'heure des concerts, 11h30, devrait à ses yeux convenir pour attirer des amateurs qui ont une heure à passer en musique, avant de boire l'apéro offert par le musée.

Les Délices de Suzy immortalisés dans le kiosque à musique du parc Gallet. SP

Le programme des concerts? Assez éclectique, avec de la musique de salon, de la légèreté comme du classique plus dense. Le point commun: un prof au moins du Collège musical par formation. Il y aura par exemple Razzmatazz (qui jouera «Y'a du monde aux Balkans»), les Délices de Suzy et leurs partitions d'avant les juke-box, un duo flûte-guitare qui fera entendre des transcriptions originales de Debussy, Schumann et Bartok (ce samedi) et la chorale des profs du CM dans un répertoire éclectique de Poulenc aux Beatles en passant par «Le barbier de Séville». Un mot du dernier concert, le 20 décembre, avec le «Winterreise» de Schubert dans une transcription pour guitare. **RON**

INFO+

Concerts-apéritifs du Collège musical: Les samedis à 11h30 à la salle Erni du MIH, les 25 octobre, 8, 15 et 29 novembre, 6, 13 et 20 décembre. Entrée libre, collecte pour les artistes, apéro offert.

Minie

2 quotidiens L'EXPRESS L'Impartial + 1 site internet PILOTE.CH = 3 chances de succès!

Tarifs *Prix sans TVA

Particuliers*
Fr. 30.– pour 1 Minie
+ Fr. 10.– pour une 2e Minie identique
+ Fr. 5.50 pour une 3e Minie identique

Commercial*
Fr. 60.– pour 1 Minie
+ Fr. 20.– pour une 2e Minie identique
+ Fr. 10.50 pour une 3e Minie identique

Information et réservation:
Publicitas SA
Tél.: 032 729 42 42
E-mail: neuchatel@publicitas.ch

Immobilier à vendre

CERNIER. Villa individuelle, construction 2006. Vue imprenable sur 180°. Bien isolée, chauffage au gaz, eau chaude solaire. 4½ pièces, 147 m², 2 salles d'eau, 3 WC. Cuisine ouverte sur salle à manger/salon. Cheminée, véranda, terrasse, caves, galetas, jardin. Garage et place de parc. Prix Fr. 998 000.-. Tél. 032 753 72 21.

LA CHAUX-DE-FONDS NORD, très grande villa partiellement rénovée avec vue époustouflante, 10½ pièces + dépendances, possibilité de scinder en 2 appartements de 3½ et 7½ pièces. Tranquillité absolue. www.hypoimmo.ch ou tél. 032 323 48 48.

www.fivaz.ch
FIVAZ
MATÉRIAUX DE CONSTRUCTION
VOTRE SPÉCIALISTE
■ Pavés, dalles de jardin d'entretien facile
■ Murets et murs de soutènement jusqu'à 5 mètres de haut
Expo - Visite libre - Prix affichés
Ouvert samedi matin
■ FIVAZ SA 2043 BOUDEVILLIERS CH. DE BIOLET 10
TÉL. 032 857 23 73 INFO@FIVAZ.CH

LES BOIS, MAISON FAMILIALE, 7½ pièces, cuisine habitable, 6 chambres, grand salon avec cheminée ouvert sur salle à manger, wc/bains, wc/douche, wc séparé. 900 m² de terrain. Grand garage. Géothermie. Renseignements et visites: Tél. 077 456 80 91 (pas de numéros masqués et de sms).

A 5 MINUTES DE COLOMBIER vue sur les Alpes, spacieuse villa mitoyenne minergie 5½ pièces, 170 m² d'espace de vie exceptionnel, très grand séjour ensoleillé, architecture contemporaine, sous-sol de 50 m², finitions au choix du preneur avec budgets confortables. Fr. 1 058 000.– soit Fr. 1690.–/mois charges comprises (taux fixe 10 ans / fonds propres 20%) Tél. 032 724 11 11.

LA CHAUX-DE-FONDS, espace, lumière, vue sur toute la ville, à vendre très bel appartement de 200 m², situé à proximité de toutes les commodités. Fr. 538 000.–. Tél. 032 724 11 11.

LITTORAL NEUCHÂTEL, bar avec forte clientèle, très bon chiffre d'affaire lié au lieu. Terrasse, places de parcs, agencement moderne et récent. Remise du fonds Fr. 820 000.–, loyer sur demande. Infos: Tél. 079 659 09 05 ou www.capital-first.ch

CHAUX-DE-FONDS, rue de Bel-Air. Magnifiques appartements neufs de 4½ pièces dans PPE de 9 unités. Grand balcon, parking souterrain, ascenseur et cave. Dès Fr. 485 000.- Pour visiter ou renseignements: Azimut SA Tél. 032 731 51 09 dès 8h ou info@azimutsa.ch Consultez notre site www.azimutsa.ch

ACHETEZ AUJOURD'HUI ET EMMÉNAGEZ... DEMAIN! La Chaux-de-Fonds: appartement neuf 4½ pièces, cuisine agencée ouverte sur le salon avec poêle suédois, 2 salles d'eau, 1 balcon, place de parc, ...et le tout à un jet de pierre du réseau autoroutier et d'un arrêt de bus. Tél. 032 911 22 05 / www.proimmob.ch

LA CHAUX-DE-FONDS: une villa individuelle labellisée MINERGIE-P, un quartier résidentiel calme au nord-ouest de la ville, un balcon sur la ville à proximité de la nature, ?, c'est presque la définition du bonheur! Envie d'en savoir plus? Tél. 032 911 22 05 / www.proimmob.ch

LES HAUTS-GENEVEYS Terrain constructible de 409 m², viabilisé, situé au centre du village, à proximité immédiate de la gare. Fr. 125 000.-. www.viaterra.ch / Tél. 032 566 70 30.

LA CHAUX-DE-FONDS, agréable 3½ pièces avec balcon dans petite PPE paisible et bien gérée. Parfait état. Cuisine agencée ouverte sur très grand séjour, 2 chambres, 2 salle de douches – WC, un réduit, 2 caves, une place de parc dans garage collectif, un garage individuel. Fr. 515000.—. www.viaterra.ch / Tél. 032 566 70 30.

LES BRENETS Grande maison villageoise au cœur des Brenets. Bon état général. Surface habitable totale 300 m² + dépendances. Combles et sur-combles aménageables, jardin et places de parc couvertes. L'immeuble comprend 1 local artisanal et 2 appartements. Fr. 735 000.—. www.viaterra.ch / Tél. 032 566 70 30.

ENVIE DE CONSTRUIRE dans le Val-de-Ruz ? Alors ?, découvrez sans tarder nos projets de villas à moduler sous www.proimmob.ch, rubrique "Maisons" ou contactez-nous au tél. 032 911 22 05.

Immobilier à louer

NEUCHÂTEL, rue des Moulins, pour le 1er janvier 2015 ou à convenir, appartement 2 pièces, cuisine agencée. Fr. 860.- charges comprises. Tél. 032 724 47 29 ou tél 079 421 26 60.

ST-AUBIN-SAUGES, à louer bel appartement de 4½ pièces, 120 m² + grand balcon, cuisine agencée ouverte, séjour avec parquet + poêle, WC douche, salle de bains + baignoire, colonne de lavage-séchage, ascenseur, proche du lac. Fr. 1780.- + 200.- charges. Tél. 079 299 91 06.

MONTET-CUDREFIN, maisonette villageoise, mitoyenne, rustique, sans jardin. Rez: cuisinette, coin à manger avec cheminée. Petite cave. 1er étage: 1 pièce en galerie, douche/WC/lavabo. 2e étage: 1 pièce mansardée. Fr. 860.- charges Fr. 60.-. Tél. 079 449 15 36. Libre de suite ou à convenir.

LES PONTS-DE-MARTEL, 4 PIÈCES, cuisine agencée habitable, cave, grenier, garage. Tél. 032 853 68 15 le soir.

NEUCHÂTEL, 3½ pièces avec cuisine agencée habitable, salles de bains/WC, proche des transports publics et des commerces. Contact: Tél. 032 729 00 65 ou tél. 079 240 67 70.

A DEUX PAS DU CENTRE ville de Neuchâtel, 3½ pièces entièrement rénové, vue, situation calme, ascenseur, terrasse avec accès au jardin privatif. Tél. 079 240 67 70.

VALANGIN. Superbe appartement 6 pièces dans le bourg avec beaucoup de cachet. Comprend cuisine ouverte agencée (vitro, LV, grand frigo), salon, 4 chambres, 2 salles de bains, buanderie privée, cave et jardin collectif. Libre de suite. Loyer: Fr. 1 640.- + charges Fr.250.-Tél. 024 534 18 85 / 079 460 63 03.

Trouvé appartement & déménageurs
Pour vos offres privées, touchez votre public comme les grandes marques: une petite annonce dans le journal suffit. En plus concis. Publiez votre petite annonce en ligne. Très vite, à bon prix, vous touchez une multitude d'intéressés.
Faire de la pub comme les grands. Par une petite annonce.
www.publicitas.ch
publicitas

LA CHAUX-DE-FONDS, appartement de 4 pièces, style années 1920, quartier Beausite. Cave, buanderie. Situation tranquille, cadre privilégié au centre ville. Fr. 985.- charges comprises. Pour date à convenir. Écrire sous chiffre: T 028-755433, à Publicitas S.A., case postale 1280, 1701 Fribourg.

GENEVEYS-SUR-COFFRANE, grands garages + réduits, électricité, porte électrique. Tél. 032 932 15 00.

DOMBRESSON, joli appartement 3 pièces, cuisine agencée habitable, salle de bains avec baignoire, cave, buanderie. A proximité des écoles, commerces, arrêt du bus. Loyer Fr. 930.- + charges. Libre de suite ou à convenir. Tél. 032 853 43 74 ou tél. 079 364 23 24.

CHAUX-DE-FONDS, Bois-Noir 52, appartement 3 pièces, Fr. 945.-/ mois, libre au 1er décembre, visites Tél. 032 926 80 74. Mme Ferreira.

LA CHAUX-DE-FONDS, quartier calme, 5½ pièces, 154 m², cuisine agencée, cave, chambre haute. Libre tout de suite ou à convenir. Tél. 079 735 45 30.

PESEUX, surfaces commerciales modulables, administratives, industrielles, dépôts, de 50 m² à 1000 m². Renseignements: Tél. 079 664 39 59 - Tél. 079 396 79 05.

BEVAIX, Sagnes 25, magnifique appartement 1½ pièce, cuisine agencée avec lave-vaisselle, balcon, grande cave, libre de suite ou à convenir. Fr. 690.– + charges. Tél. 079 240 60 60.

NEUCHÂTEL près de la gare et des transports publiques, bel appartement entièrement rénové de 1 pièce. Cuisine habitable, salle de bains, une grande chambre + cave. Accès sur terrasse extérieure. Fr. 750.– + Fr. 100.– charges. A louer pour le 1er novembre ou date à convenir. Tél. 078 642 54 53.

CONCISE, 5 pièces sur 2 étages, cuisine agencée spacieuse avec lave-vaisselle, corridor d'accès, escaliers intérieurs, balcon, WC-douche + WC-bain avec machine à laver, cave, réduit, galetas, dans ancienne maison vigneronne rénovée avec charme. Possibilité de parcage. Place de jeux pour enfants. 16.11.14 Fr. 1750.- + charges Fr. 250.-. Tél. 032 730 60 44.

LE LOCLE, Auguste-Lambelet 1, appartement lumineux de 2½ pièces au 3e étage, partiellement rénové, cuisine agencée, salle de bains, WC séparé, séjour avec balcon, parquet, belle vue, buanderie commune. Fr. 630.– + charges. Tél. 032 552 52 52, patrimoinegerance.ch

LA CHAUX-DE-FONDS, Musées 58, appartement lumineux de 2 pièces, partiellement rénové, parquet et carrelage au sol, salle de bains avec baignoire. Situation à côté de la gare et des arrêts de bus et proche des commerces et de toutes les commodités. Fr. 640.– + charges. Tél. 032 552 52 52, patrimoinegerance.ch

LE LOCLE, Jean-Jacques-Huguenin 27, appartement rénové de 2 pièces, cuisine agencée, salle de bains avec baignoire, hall d'entrée avec armoires murales. Fr. 660.– + charges. Tél. 032 552 52 52, patrimoinegerance.ch

LE LOCLE, Jeanneret 19, appartement de 2½ pièces refait à neuf en 2012, finitions haut de gamme, cuisine agencée ouverte, salle de bains avec douche italienne, chambre avec parquet, balcon. Fr. 740.– + charges. Tél. 032 552 52 52 patrimoinegerance.ch

LE LOCLE, Girardet 13, grand appartement de 3½ pièces refait à neuf, cuisine agencée, balcon, salle de bains avec baignoire, cave. Fr. 1050.– + charges. Tél. 032 552 52 52 patrimoinegerance.ch

CERNIER, Jean-Paul Zimmermann 25, villa de deux étages, hall d'entrée avec armoires, salle de bains avec douche, réduit, cuisine agencée ouverte sur séjour, deux terrasse, jardin privatif et coin potager, trois chambres dont une avec dressing, 2e salle de bains avec baignoire, places de parc. Fr. 2090.– + charges. Tél. 032 552 52 52, patrimoinegerance.ch

NEUCHÂTEL, rue des Fahys 129, appartement rénové de 3½ pièces, cuisine agencée, séjour, balcon, hall, 2 chambres, cave. À convenir. Loyer de Fr. 1250.– + charges. Place de parc intérieure. Tél. 079 891 59 29.

CHAMBRES À LOUER (COLOCATION) dans maison villageoise à Boudry. Fr. 550.- à Fr. 600.-. Tél. 077 408 31 28.

HAUTERIVE, 3½ pièces, 2 chambres, douche/WC + salle de bains avec baignoire et WC, cuisine agencée, terrasse, très belle vue sur le lac. Disponibilité de suite ou à convenir. Fr. 1370.- charges comprises. Contact: Tél. 079 562 74 23.

NEUCHÂTEL Trois-Portes 39, spacieux appartement, grande et petite chambres à coucher, grand salon, grande cuisine salle à manger, salle de bains, deux toilettes, cave et grenier. Bus à 100 m, autoroute à 500 m, magasins à 300 m. Fr. 1430.– avec charges. De suite ou à convenir. Tél. 079 575 77 16.

LA NEUVEVILLE, appartement 4½ pièces, avec terrasse, 1er étage avec ascenseur, cuisine américaine, bains, WC séparés, parquet. Place de parc. Libre février 2015. Tél. 032 751 20 75.

LE LOCLE, Cardamines 11, 4½ pièces, agencé, balcon. Fr. 1 000.- charges comprises. Tél. 079 672 21 91.

FONTAINEMELON, appartement 4½ pièces, cuisine agencée, lave vaisselle, lave linge, sèche linge, grand balcon, vue imprenable. Libre de suite ou à convenir. Fr. 1 200.- + charges. Tél. 079 324 93 00.

LA CHAUX-DE-FONDS, spacieux 3½ pièces environ 95 m², cuisine agencée, proche place du marché. Libre de suite ou à convenir, Fr. 920.- + charges. Tél. 079 324 93 00.

DOMBRESSON, VUARENS, appartement de 4 pièces rénové, cuisine agencée habitable, baignoire/WC. Loyer mensuel Fr. 900.- + charges. Libre de suite ou à convenir. Tél. 032 729 09 09.

HAUTERIVE, appartement de 5½ pièces, en lisière de forêt, vue sur le lac et les Alpes, ascenseur, deux balcons. Cuisine agencée ouverte sur séjour, 4 chambres à coucher, 2 salles d'eau, WC séparés, hall. Loyer mensuel Fr 2090.- + charges. Libre de suite ou à convenir. Tél. 032 729 09 09.

NEUCHÂTEL, Vauseyon, appartement 4 pièces minergie, cuisine agencée, nouvelle salle-de-bains, jardin d'hiver. Fr. 1220.– + charges. Entièrement rénové. Libre pour le 1er novembre 2014. Tél. 032 724 22 75.

www.siberiasports.ch
SKIS de FOND- Classic-Skating
LOCATION & VENTE
La nouvelle collection est arrivée !!!
Horaires d'été jusqu'au 25.10.2014
Horaires d'HIVER dès le 27 octobre !!
SIBERIA SPORT La Brévine

Immobilier demandes de location

CHERCHE DE PARTICULIER À PARTICULIER, dame cherche un appartement de 2½ à 3 pièces à proximité ou au centre ville de Neuchâtel. Prix raisonnable. Tél. 079 825 69 76.

Erotique

NEUCHÂTEL, PAMELA BELLE FEMME blonde, 36 ans, excitante, corps fait pour le plaisir, poitrine généreuse XXL, peau douce j'aime être caressée. Fellation naturelle, embrasse avec la langue, sans tabous, massages érotique et anal, 69, douche dorée, jeux érotique et +. 3e âge ok 24/24, 7/7. Seyon 19, 3e étage. www.sex4u.ch/pamela Tél. 076 632 20 84.

NE. MARDI ET JEUDI 078 926 91 56? KELLY belle blonde déesse de l'amour. Coquine, sexy, douce, câline, langue magique, gorge profonde. Drink offert, films X excitants, massages sur table + A-Z. Tous âges ok. Hygiène, discrétion, confort garantis. Pas pressée. Moment de folie. Dès 10h. www.eurosex.ch/kelly la belle...

LA CHAUX-DE-FONDS, PRIVE: JULIA, belle étoile, 30 ans, grande, mince, peau blanche, cheveux longs, douce, tranquille et discrète. Déplacement dans toute la Suisse. De 7h à 22h30. Discrétion absolue. Sur rendez-vous au Tél. 078 864 49 29 / Tél. 078 962 45 62. Photos sur: www.sex4u.ch

NEUCHÂTEL CENTRE, À REMETTRE SALON de massages bien équipé, 4½ pièces. De suite ou à convenir. Tél. 079 503 14 29.

1RE FOIS AU LOCLE, YONA magnifique blonde de Moldavie, très sexy, sensuelle, très féminine, douce. Massage érotique, prostate, relaxant. Domination. 7/7, 24/24. Grand Rue 34, 3e étage. Tél. 079 281 61 58

CHAUX DE FONDS. Jolie brune aux gros seins naturels, pulpeuse, douce comme le miel et chaude comme le feu, très patiente reçoit tous les jours pour toutes les fantaisies. Massages sensuelles à l'huile chaude Amour A-Z. Plaisir partagé, seniors bienvenus. Vient pour t'amuser au lit! Tél. 079 178 36 76.

1ere FOIS NEUCHÂTEL, DISCRÈTE ET PRIVÉE, Anna (45) belle coquine, raffinée, mince, poitrine pomme, fesses d'enfer, sexy, rasée, vous attends pour des moments croquants, avec érotique, prostate-massage, 69, rasage intime, massage à l'huile chaude, gode, jeux érotiques et plus, pas pressée, 3e âge bienvenu. 7/7 dès 8h. Dimanche aussi. Tél. 079 787 54 42.

CHAUX-DE-FONDS, ERIKA, black, fruit exotique à mordre à pleines dents, lèvres de velours pour fellation à couper le souffle, coquine, doigts de fée, massage professionnel sur table, massage érotique, prostate + fantasme, corps recto/verso à l'huile chaude, 1h de relaxation, 3e âge ok. 7/7. Privé et discret. Pas pressée. Dès 8h. Se déplace. Tél. 079 380 53 27 - Tél. 032 535 07 70.

NEW! CHAUX-DE-FONDS. Tél. 076 755 32 75. Laura petite poupée d'Amour, blonde, seins XXL, belle silhouette, douce, sexy. Rapports, 69, sodomie, embrasse, fétichismes et plus... Très patiente. 3e âge bienvenu. Tous les jours en ville! Tél. 076 755 32 75.

1RE FOIS À LA CHAUX-DE-FONDS, PRIVÉ. Brigitte, magnifique blonde, mince avec de belles formes et fesses cambrées! Grosses poitrines. Tenue sexy, talons aiguilles, Adore le 69, minou excitant, l'amour dans toutes les positions, bon massage. Patiente, 3e âge bienvenu. De 10h à 19h. Tél. 079 620 95 02.

CHAUX-DE-FONDS,PRIVE, BELLE BLONDE, très grosse poitrine naturelle, jolies formes pulpeuses, douce, sympa, sensuelle, sexy, adore faire l'Amour. Patiente! Talons aiguilles! Pour réaliser tous vos fantasmes les plus fous! Massages tantra! Plaisir extrême assuré! Drink offert. 3e âge bienvenu. 7/7, de 9h à 23h. Dimanche aussi. Tél. 078 815 28 58.

LA CHAUX-DE-FONDS TS-ERIKA Première fois superbe Travesti, brune brésilienne, taille fine très coquine, active/passive 20x5cm spécialité éjaculation. Vous propose un rencontre de qualité sans tabou! Pas presse 3e age et débutants bienvenu! Rue du Progrès 89A rez-de-chaussée Tél. 076 767 25 92.

NEUCHATEL pour les hommes de 18-98 ans! Annabelle, belle suisse-allemande (quarantaine), produit contre l'impuissance, amour, c'est royale! Amy, belle hongroise, 20 ans, pulpeuse, vraie déesse d'amour, massage sur table et plus....Tél. 079 614 64 01.

A NEUCHÂTEL, NEW TRANS 26 ans, tous les types de services. Gros membre 21 x 8 cm, de pur plaisir, super féminine, longs préliminaires. Active/passive, très chaude, sans tabous. Rue de l'Ecluse 42B, monter les escaliers de l'immobilière, la première porte à gauche. Tél. 079 371 06 94.

CHAUX-DE-FONDS, NEW, DELICIEUSE GINA, jolis seins naturels. Réalise tous vos fantasmes, massages et plus. Tél. 076 771 05 44.

CHAUX-DE-FONDS, NEW EMILIE, belle femme blonde, expérimentée, douce. gros seins, belles formes, cochonne, nymphomane, aime le 69, massages variés, SM léger, fellation nature ou extrême, gode-ceinture, langue magique pour vous embrasser, sodomie et tous les fantasmes. Lingerie sexy. 3e âge ok. Pas pressée. Tél. 076 212 60 31.

NEW À NEUCHÂTEL, STEFIE belle métisse des îles, 27 ans, grosse poitrine hyper excitante XXXXL, sexy, 1,70 m, 62 kg, visage d'ange! Mes photos sur sex4u.chstefie/neuchatel.Je vous attends dans un cadre sympa et discret si vous êtes un gentleman courtois, poli et généreux, je vous ferai passer un moment inoubliable Tél. 077 903 15 72.

JEUNE PAYSANNE, à La Chaux-de-Fonds, nymphomane, blonde, belle, douce et patiente... Top service, pas pressée, tous fantasmes... 3e âge et débutants ok. 7/7. Appeler 1h avant pour rendez-vous. Tél. 079 856 16 50.

LE LOCLE, DE RETOUR MARIANNE (black), 30 ans, 1.70 m. Elle vous propose de bonnes choses, douceur, gentillesse, 30 minutes de massages sur table, toutes sortes. Pas pressée. Vous reçoit dans la tranquillité. Nuit possible. Tél. 079 409 39 08.

LA CHAUX-DE-FONDS, NOUVELLE! Lisa, beauté, mince, sexy, raffinée, gros seins naturels, appétissantes lèvres pulpeuse. Prête à satisfaire tous vos désirs. Massage, anti-stress, érotique, sodomie, fellation, embrasse, 69, longs préliminaires, gode-ceinture, urologie, fétichisme, domination. Satisfaction assurée. 3e âge bienvenu. 7/7. Tél. 076 204 51 35.

Suite des annonces "Minies" en page 14

PÉRY Marti Neuchâtel SA revient avec son centre de revalorisation de matériaux.

Un projet qui divise à nouveau

CATHERINE BÜRKI

La commune de Péry sera peut-être prochainement dotée d'un centre de revalorisation des matériaux de construction. C'est du moins ce que souhaite l'entreprise Marti travaux spéciaux Neuchâtel SA qui a déposé une demande allant en ce sens auprès de la préfecture du Jura bernois. Précisons d'emblée que le projet n'est pas tout à fait nouveau. Cette société active dans le secteur du génie civil avait en effet déjà tenté sa chance du côté de Corgémont il y a deux ans. Face à la grogne de la population qui s'était largement mobilisée pour s'opposer au projet, le directeur général, Thierry Linder, avait toutefois préféré abandonné. *«Mais le projet de Corgémont était tout à fait conforme, nous avions toutes les autorisations officielles»*, tient à rappeler l'intéressé.

La zone industrielle de Péry est, selon Thierry Linder, l'endroit idéal pour une aire de revalorisation de matériaux de construction. MARTI ARC JURA

> **«Je vais récolter des signatures pour exiger l'abandon du projet.»**
>
> **UN RIVERAIN**
> AYANT FAIT OPPOSITION AU PROJET

De ce fait, pas question pour lui de baisser les bras. *«La loi fédérale nous oblige à revaloriser une partie de nos matériaux. Nous devons ainsi bien trouver un endroit pour le faire.»*

Cette fois, c'est donc du côté de Péry que Thierry Linder pense avoir trouvé l'endroit idéal, plus précisément dans la zone industrielle des Oeuches, à la sortie du village direction La Heutte (lire ci-contre). Concrètement, il projette d'y aménager un site de 8320 mètres carrés destiné au stockage et au concassage de matériaux d'excavation non pollués à des fins de réutilisation sur de nouveaux chantiers. *«La parcelle est située à l'écart du village, entre la Suze et l'autoroute. C'est l'idéal!»*, se réjouit le directeur général.

Toutefois, son enthousiasme n'est une fois de plus pas partagé par tous. Dimanche soir, à l'issue du délai imparti pour déposer les oppositions, plusieurs citoyens se seraient, semble-t-il, élevés contre le projet. Contactée, la préfecture du Jura bernois n'était pas encore en mesure de communiquer le nombre exact d'oppositions déposées. Elle a toutefois indiqué en avoir reçu plusieurs.

De son côté, la commune de Péry confirme avoir en sa possession quelques copies de lettres adressées à la préfecture. *«Les griefs évoqués concernent essentiellement les nuisances sonores, la poussière et le trafic de camions dans le village»*, dévoile André Bessire, vice-maire chargé du dicastère de l'urbanisme.

Mobilisation en vue

Si pour l'instant aucun groupe de mobilisation officiel ne s'est créé, comme cela avait été le cas à Corgémont, un riverain nous a confié être prêt à aller plus loin: *«Je compte réunir des citoyens pour aller récolter des signatures dans le but d'exiger l'abandon du projet.»* Domicilié non loin de la zone concernée, il estime en effet inacceptable la construction d'une telle infrastructure à proximité d'habitations. *«Le bruit engendré par le concassage risque non seulement de déranger les voisins directs, mais aussi ceux des quartiers situés en amont. Sans oublier qu'avec un tel site à proximité, il est peu probable que les parcelles de la zone à bâtir de Champs-l'Allemand trouvent preneurs lorsqu'elles seront mises en vente.»*

Par ailleurs, ce dernier confie avoir formulé une demande pour que la préfecture octroie un délai supplémentaire pour le dépôt d'oppositions. *«La population a été mal renseignée. Une séance d'information, dont beaucoup ne savaient même pas qu'elle aurait lieu, a été organisée lundi dernier, soit moins d'une semaine avant le délai. C'est inacceptable de la part de la commune.»*

Autorités neutres

A l'heure de se positionner quant à ce dossier, les autorités assurent vouloir demeurer neutres. *«Nous avons bien conscience et comprenons les craintes des citoyens. Toutefois, nous devons également veiller à remplir notre zone industrielle, laquelle est plutôt moribonde pour l'instant»*, explique André Bessire. De ce fait, il confie que la commune a donné un préavis favorable au projet. *«A condition toutefois que l'entreprise Marti effectue une étude d'impact et que les résultats attestent que les dérangements occasionnés seront de l'ordre du raisonnable. Dans le cas contraire, nous nous y opposerons»*, précise-t-il, tout en rappelant que la décision finale d'octroyer ou non le permis de construire reviendra à la préfecture.

S'avouant pour sa part quelque peu étonné par l'ampleur des inquiétudes qu'engendre encore une fois son centre de revalorisation, Thierry Linder confie être prêt à faire quelques concessions si besoin: *«Nous pourrions notamment renoncer au concassage en plein air et opter pour l'aménagement d'une halle afin de limiter les nuisances sonores.»* Et d'évoquer l'installation de parois phoniques, pour minimiser encore le bruit, et de brumisateurs permettant de figer les poussières au sol. *«Nous envisageons aussi d'effectuer prochainement un test sur place pour rassurer les citoyens.»*

Cela étant, le directeur général demeure catégorique sur un point. Pas question cette fois d'abandonner le projet. *«Nous avons trouvé un site approprié à tous les niveaux. Nous allons prendre le temps de faire les choses comme il faut et je pense que, cette fois, le projet aboutira.»*

De menus travaux

HALLE À DÉMOLIR Occupé jusqu'il y a quelques mois encore par un centre de récupération de véhicules, le site convoité par l'entreprise Marti travaux spéciaux Neuchâtel SA devrait subir quelques aménagements pour accueillir une aire de revalorisation des déchets. En cas de réalisation du projet, le plus gros chantier consistera en la démolition d'une halle de remplissage de gaz propane installée du temps où le site était occupé par le distributeur de gaz Elf. Un pont à bascule devrait encore être aménagé et le reste des infrastructures simplement adaptées. En main d'un privé, le terrain sera par ailleurs loué à l'entreprise Marti SA.

LA PISTE VIGIER A l'occasion de la séance d'information aux citoyens organisée lundi dernier, quelques citoyens peu convaincus se sont permis de proposer d'autres lieux à Thierry Linder, dont notamment un terrain situé à côté de l'usine Vigier. *«Nous avions déjà songé à cette possibilité il y a deux ans mais cela n'avait rien donné. Nous pourrions explorer à nouveau cette piste si notre projet n'aboutit pas. Mais je pense que ça ne sera pas nécessaire.»*

EN IMAGE

BIST-DANIÈLE LUDWIG

DELÉMONT
Prix Jeunesse Jura 2014. Hier à la Foire du Jura, qui se tient jusqu'à dimanche à la halle des expositions de Delémont, le Prix Jeunesse Jura 2014 a été attribué au projet «Hobee», projet dynamique lancé par une équipe d'étudiants de l'Ecole technique de Porrentruy. «Hobee» est une plate-forme qui recense les activités culturelles, sportives et de loisirs proposées dans le Jura, le Jura bernois, et également à La Chaux-de-Fonds. Le prix, doté de 5000 francs, a été distribué pour la quatrième année consécutive. Sur la photo, les lauréats de gauche à droite: Thierry Galvanetto, Jonathan Huber, Jérémie Picard, Ergon Hamzaj, Jordan Seeger et Léon Rossé. RÉD

CHORALE Trois chœurs jurassiens réunis pour une revue.

Fable de La Fontaine revisitée

Cela fait près d'un an et demi que Jacques Chételat et ses troupes travaillent sur ce spectacle. «Les cigales et les fourmis» réunit quatre sociétés de la région jurassienne, dont trois chœurs, à savoir le groupe folklorique Errance, de Delémont, la Chanson du pays de Porrentruy, l'Air de rien, de Saignelégier et l'Arzillière, de Lamboing.

Ce sont pas moins de 70 chanteurs, âgés de 17 à 84 ans, qui reprendront la célèbre fable de Jean de La Fontaine sous la forme non pas d'un simple concert, mais d'un mélange entre comédie musicale et revue.

«Depuis une dizaine d'années, je cherche à donner plus de relief aux concerts que je dirige, si bien qu'on ne parle plus de concerts aujourd'hui, mais de spectacles», explique Jacques Chételat, qui dirige les trois chœurs. L'idée de base de ce spectacle? *«Rassembler et mettre en scène des chansons sur le thème de la paresse et du travail. La fable de La Fontaine s'est imposée comme référence, à condition de la dépouiller de sa teneur morale, car, finalement, nous sommes tous des cigales et des fourmis, alternativement»*, continue le Bruntrutain.

Compositions et reprises

Mais attention, même si le spectacle d'environ deux heures est mis en scène, les «acteurs» restent avant tout des chanteurs. *«La parole aura très peu de place dans la représentation.»*

Les choristes seront accompagnés par deux musiciens professionnels, Ulysse Fueter au piano et Jean-Yves Rouillon à la guitare. Une soliste également, la mezzo-soprano Isabelle Gueissaz. Au programme, une trentaine de chansons, savant mélange de compositions originales et de reprises, dont celles de morceaux de Chedid, Mika et autre Thomas Dutronc.

Les billets sont déjà en vente dans les agences de la Banque cantonale du Jura. Alors, spectateurs, ce n'est pas le moment de faire la fourmi! LCH

INFO+

«Les cigales et les fourmis»: Vendredi 7 et samedi 8 novembre à 20h à la salle du Cheval blanc, à Lamboing. Samedi 15 et dimanche 16 novembre, respectivement à 20h et 16h30 à la salle polyvalente de Glovelier. Samedi 20 et dimanche 30 novembre, respectivement à 20h et 16h30 à la salle polyvalente du Noirmont. Entrée: 20 francs (adultes), 15 francs (étudiants) et gratuit pour les enfants. Plus d'infos sur www.lairderien.ch

TRIBUNAL Pour des abus sexuels répétés sur la fille de sa compagne, la Cour pénale a condamné hier un quinquagénaire à quatre ans et demi de prison, soit un an de plus qu'en première instance.

Peine accrue pour le beau-père abuseur

NICOLAS HEINIGER

La victime, qui souffrait d'un léger retard mental, a été abusée durant plusieurs années, alors qu'elle était mineure (image d'illustration). KEYSTONE

Il voulait échapper à la prison, il en a récolté une année supplémentaire. Condamné en première instance à trois ans et demi de privation de liberté pour actes d'ordre sexuels avec des enfants, viol et contrainte sexuelle notamment («L'Impartial» du 11 novembre 2013), Marco* avait fait appel. Hier, la Cour pénale du Tribunal cantonal a confirmé le jugement de première instance. Mais, estimant la peine trop peu sévère, les juges ont infligé au quinquagénaire quatre ans et demi d'emprisonnement.

Il est reproché à Marco d'avoir abusé durant plusieurs années et de façon répétée d'Alizée*, la fille de celle qui était alors sa compagne. A l'insu de sa jeune victime, mineure au moment des faits et souffrant d'un léger retard mental, le prévenu avait également filmé nombre de ces séances. Ces vidéos, saisies par la police au moment de l'arrestation de Marco, en avril 2011, ont servi de preuves contre lui.

«Pas un pédophile»

Si Marco a fait appel du jugement de première instance, c'est pour trois raisons principales. Premièrement, il affirmait que les abus avaient débuté en 2010, et non début 2008, comme retenu par le premier tribunal. Deuxièmement, il soutenait qu'il n'avait jamais pénétré Alizée et qu'il n'y avait donc pas eu viol, au sens du droit. Enfin, il contestait aussi l'accusation de contrainte.

«Le prévenu qui comparaît devant vous n'est plus le même que celui qui a comparu en première instance», a affirmé son défenseur, Freddy Rumo. Cela grâce au recul qu'il aurait pris, mais surtout à un suivi psychologique. Pour l'avocat, Marco *«n'est pas un pédophile»*. Il a soutenu que *«l'activité sexuelle débridée»* que le prévenu entretenait à l'époque avec la mère de sa victime avait en quelque sorte déteint sur l'ensemble de la famille.

Relevant la *«complaisance indiscutable»* d'Alizée, qui *«était déjà bien familière avec la sexualité»*, selon lui, l'avocat a soutenu qu'elle n'avait pas subi de pression psychologique. *«A chaque fois, elle aurait pu refuser, sans aucune conséquence pour elle.»* Il a demandé pour son client une peine avec sursis.

Renard dans un poulailler

«Je ne sais pas s'il faut rire, pleurer ou se fâcher», a riposté l'avocat de la victime, Jean-Marie Röthlisberger. *«C'est un prédateur, un renard dans un poulailler. On le voit sur les vidéos, il n'est pas violent, mais insistant, il attend que sa victime cède.» «L'attitude du prévenu prouve qu'il n'a pas compris grand-chose. Pour lui, c'est sa victime qui est à l'origine des faits»*, a lâché de son côté le procureur Renaud Weber, qui a demandé une peine de cinq ans et l'arrestation immédiate de Marco.

«Le prévenu a tendance à minimiser les faits», a estimé Pierre Cornu, l'un des trois juges. *«La victime était en situation de dépendance sociale et émotionnelle, il a exploité la situation.»* Il a rappelé que, selon l'expertise psychiatrique, le prévenu était en pleine possession de ses facultés et que sa responsabilité était entière.

La cour a estimé qu'il y avait bien eu viol et contrainte et que les faits avaient débuté au plus tard fin 2008, alors que la victime avait 13 ans. *«La culpabilité du prévenu est lourde, il a agi pour des motifs purement égoïstes.»*

Marco peut encore faire appel auprès du Tribunal fédéral.

** Prénoms fictifs*

> «L'attitude du prévenu montre qu'il n'a pas compris grand-chose. Pour lui, c'est sa victime qui est à l'origine des faits.»
>
> **RENAUD WEBER** PROCUREUR

DISQUES DURS DÉTRUITS

Sur les disques durs de Marco saisis par la police figurent des milliers de fichiers et vidéos pornographiques, dont beaucoup sont illégaux, présentant de la pornographie dure ou des actes de violence. Mais on y trouve aussi de nombreux documents relatifs à l'activité professionnelle du prévenu.

Celui-ci, par son avocat, a donc demandé que la police efface les vidéos pornographiques interdites et lui restitue ensuite ses disques durs. Une requête rejetée par le tribunal. *«Ça prendrait à la police des heures pour tout trier»*, a estimé le juge Pierre Cornu. *«L'appelant a choisi de mélanger licite et illicite, il devra en supporter les conséquences»*. Les disques durs saisis seront donc tous détruits.

PARC CHASSERAL

Les pionniers du label Carré vert

Savoureux, naturels, sains et de proximité, 33 produits du terroir élaborés dans le Parc régional Chasseral sont désormais labellisés. Le Réseau des parcs suisses a mis le Carré vert sur son label, invitation à oublier la modération, à toute heure et à tout âge, sauf pour le vin bien entendu.

Une première vague de six producteurs s'est manifestée. Le Parc Chasseral en attend d'autres pour compléter les fromagers, les charcutiers, la fabricante de sirops et l'encaveur actuels. Et tous seront choyés par les actions de promotion en vue. La filière est intégrée, elle commence chez les producteurs de base, passe par les artisans et finit à la distribution, grande ou petite, sans oublier la communication. Lors de sa création, le Parc Chasseral a clamé bien haut sa volonté d'être un acteur du développement économique de la région, il tient parole. Mais il s'assure aussi des synergies. Pour le label Carré vert, la Fondation rurale interjurassienne (FRI) et la Chambre d'agriculture du Jura bernois (CAJB) participent à plein.

Les intervenants sont confiants. Anne-Marie Zimmermann, de la fromagerie de la Chaux-d'Abel, et Olivier Girardin, directeur de la FRI, sont d'avis qu'une marge de progression existe. Les certificats ont été distribués, avec les mots de circonstance d'Alain Ducommun, vice-président du Parc Chasseral, Olivier Girardin, directeur de la FRI, et Annemarie Hämmerli, secrétaire générale de la CAJB. L'apéritif-dégustation qui a suivi a révélé la saveur et la qualité des productions locales. Les produits du Parc Chasseral ont du caractère et, contrairement à une légende urbaine, le supplément de prix comparé à la grande distribution n'est pas aussi monstrueux qu'on pourrait le croire. BERNARD SCHINDLER

LES CERTIFIÉS

Bouchers charcutiers: Michel Junod (6 produits) et Jean-Jacques Schwab (9), Cormoret, spécialités de charcuterie et jambon. **Fromagers:** Kurt Zimmermann (3), la Chaux-d'Abel, Florian Spielhofer (9), Saint-Imier. **Sirops:** Mariann Liechti (2), Tramelan. **Vins:** Claude Auberson (4), La Neuveville

SAINT-AUBIN Faute de médecins, la policlinique est fermée depuis la semaine dernière. Son destin semble scellé.

L'hôpital de la Béroche estropié «jusqu'à nouvel avis»

L'espérance de vie de l'hôpital de la Béroche, à Saint-Aubin, est réduite. Certains en sont convaincus. Symptôme ou concours de circonstances, la policlinique est, depuis la semaine dernière, *«exceptionnellement fermée jusqu'à nouvel avis.»*

La situation est extraordinaire, confirme Anne-Françoise Roud, directrice médicale de l'Hôpital neuchâtelois (HNE). Sur les quatre médecins et assistants présents à l'hôpital de la Béroche, deux sont en arrêt maladie.

Une lente succession

Par ailleurs, le remplacement du médecin-chef, Blaise Martignier, décédé d'une hémorragie cérébrale début juillet, à l'âge de 52 ans, est en cours. *«Des personnes se sont annoncées; on a bon espoir de trouver un successeur d'ici la fin de l'année»*, relève Anne-Françoise Roud. Mais une entrée en fonction ne se fera pas avant l'année prochaine, car les médecins ont généralement des dédits de six mois.

Dans ces conditions, il faut parer au plus pressé: *«On doit mettre des priorités en prenant des mesures qui peuvent certes être mal perçues»*, admet la responsable au sein de HNE. A la Béroche, l'hôpital est d'abord un Centre de traitement et de réadaptation (CTR). Le taux d'occupation des 30 lits est de l'ordre de 80%.

«La policlinique n'est pas une mission première de notre institution», explique Anne-Françoise Roud. L'hôpital n'a ainsi pas à pallier l'insuffisance de médecine de premier recours. Compte tenu de la pénurie actuelle, la future ouverture d'un cabinet médical de groupe à Bevaix est *«une belle perspective»* pour la région. La réouverture de la policlinique dépendra des retours d'arrêt maladie. Une fermeture définitive *«n'a en tout cas pas été décidée.»* Quant à la réduction du nombre de CTR évoquée dans ces colonnes (notre édition du 21 octobre), *«à terme, elle est inexorable.»*

L'hôpital de la Béroche et ses différentes extensions depuis son ouverture en 1905. RICHARD LEUENBERGER

«Tout sera fini en 2017»

A Saint-Aubin, les autorités n'ont pas été informées officiellement de la fermeture temporaire de la policlinique. Conseiller communal en charge de la santé, Daniel Kramer évoque des *«bruits de couloir»* faisant état du non-remplacement du docteur Martignier. Il est par ailleurs persuadé que l'hôpital de la Béroche, le plus petit CTR, sera l'un des premiers à disparaître. *«En 2017, je crois que tout sera fini. J'en suis attristé, mais on ne peut pas faire autrement.»* Pour les Bérochaux hospitalisés en réadaptation, *«ce serait une diminution des prestations, mais la centralisation est inéluctable.»* Cette évolution est d'autant plus regrettable que l'hôpital est *«l'un des plus gros employeurs de la région.»*

La fermeture du site, dans deux ans ou plus tard, ne fait pas non plus de doute pour Alain Porret, membre du comité de direction de la Fondation de l'ancien hôpital de la Béroche. Celle-ci avait vendu les bâtiments à l'Etat en 2006, cédant un droit de superficie sur 99 ans.

Ouvert en 1905, l'hôpital a, depuis 2000, perdu sa maternité, la chirurgie et la radiologie. FRÉDÉRIC MÉRAT

VENDANGES Le drosophile suzukii n'a guère endommagé le raisin du vignoble.

La cuvée 2014 s'annonce bonne

Dans le vignoble neuchâtelois, les vendanges se sont terminées à la fin de la semaine dernière et s'avèrent fructueuses en dépit du moucheron suzukii. ARCHIVE RICHARD LEUENBERGER

FLORENCE VEYA

Sur le Littoral neuchâtelois, les vendanges, hormis quelques parchets de vigne, se sont achevées à la fin de la semaine passée. Hier toutefois, tous les encaveurs n'avaient pas encore rentré leurs données sur le Guichet unique du canton comme il est d'usage depuis l'an dernier. Raison pour laquelle le chimiste cantonal Pierre Bonhôte ne pouvait donner de chiffres précis. Néanmoins, le directeur de la station viticole cantonale et de l'encavage de l'Etat de Neuchâtel, Sébastien Cartillier, évalue, en moyenne, le rendement de cette récolte 2014 à quelque 550 grammes par mètre carré, tous cépages confondus. Cela quand bien même, «*la différence sera notoire*» selon les parcelles plus ou moins blessées. Un relativement bon résultat par rapport aux 260 grammes par mètre carré récoltés l'an dernier après le passage dévastateur de la grêle.

Tandis que les vignerons craignaient pour la qualité du raisin, celle-ci s'avère «*tout à fait bonne*», selon Sébastien Cartillier. «*Les rouges ont une très belle coloration. Nous pourrons, dès l'an prochain, recommencer à tailler les ceps normalement* (réd: c'est à dire en Guyot alors qu'il avait fallu user d'autres techniques en 2013 pour sauver les plants qui pouvaient l'être). *Il faut compter deux ans pour remettre la vigne en état.*» Certes, mais celle-ci n'a pas non plus été épargnée. Un autre fléau portant le nom de «suzukii» s'est abattu sur elle. Cet envahissant drosophyle, habitué à se régaler de fraises, puis de cerises, d'autres baies et prunes, s'est dit qu'en fin de saison, il restait encore de bien appétissants grains de raisins. Des rouges surtout (et du pinot noir en particulier, vu sa fragilité) puisqu'il s'agit là de leur couleur de prédilection.

Triage par grappes

Si le phénomène a soulevé craintes et passions, il s'est finalement avéré moins contagieux et destructeur qu'imaginé. «*Guère plus de 15 % du vignoble* (réd: sur les 600 hectares que compte l'ensemble du canton de Neuchâtel) *a été affecté par ce drosophile*», estime Sébastien Cartillier. Et d'expliquer que nombre de personnes ont songé à une invasion en voyant évoluer des moucherons dans le vignoble, alors qu'il s'agissait en majeur partie d'insectes européens, aussi communs qu'inoffensifs. «*Ceux-ci ne s'en prennent pas aux grains sains, mais à ceux déjà perforés par d'autres insectes ou animaux*», explique Sébastien Cartillier.

Même s'il n'a attaqué qu'une maigre partie du vignoble, le drosophile asiatique suzukii a néanmoins octroyé passablement de travail supplémentaire aux vignerons concernés. «*Toutes les grappes ont dû être triées. Cela afin d'éviter aux grains de raisin attaqués par ces moucherons de développer leur teneur en acidité volatile et de conférer au vin un goût «kirsché», soit proche de l'eau-de-vie*», explique le directeur de la station viticole neuchâteloise. Et ce dernier de souligner que les vignes atteintes ont été traitées uniquement avec des produits homologués «bio» par l'Office fédéral de l'agriculture. «*Légalement, les vignerons ne peuvent traiter leurs vignes avec des produits chimiques que jusqu'au 15 août. Or, le drosophile suzukii a commencé ses ravages plus tard. D'où ce recours aux produits bio, qui se sont avérés efficaces*». Et Sébastien Cartillier d'attirer toutefois l'attention sur ce nouveau phénomène. «*Il faudra, à l'avenir, faire avec ce moucheron. Il est présent depuis deux ou trois ans dans nos régions mais ne s'était jamais attaqué au raisin. Maintenant qu'il a commencé, il va continuer.*» Et de relever: «*Les vignes les plus en danger sont celles proches de zones d'habitat en raison d'arbres fruitiers et vergers à proximité. En plein vignoble, le suzukii n'est quasi pas présent.*»

En résumé, la cuvée 2014 des crus neuchâtelois s'annonce goûteuse. Mais il faudra patienter avant d'y tremper ses lèvres en dégustant des crus 2013 estampillés, pour la plupart, «vin de pays» par les producteurs locaux contraints d'acheter du raisin à leurs confrères vaudois ou valaisans après la grêle. «*Des vins qui restent d'excellente qualité, les fournisseurs étant connus de nos encaveurs*», note Sébastien Catillier. A bon entendeur.

JUSTICE En guerre depuis 1995 avec la justice, il continue à défier les tribunaux.

La Cour, le quérulent et ses 172 avocats

A l'entendre, tout le système judiciaire helvétique s'effondrera, celui du canton de Fribourg en tête, lorsque le pays prendra conscience des dérives et connexions malsaines de la magistrature. Dans l'immédiat, cet homme a été condamné à trois mois de prison ferme pour calomnie et contrainte. Mardi à Boudry, le Tribunal de police du Littoral a suivi en tous points l'ordonnance pénale que contestait le prévenu.

L'affaire n'aurait pas concerné le canton de Neuchâtel si ce Fribourgeois n'avait pas persécuté un juge – désormais décédé – depuis sa cellule de l'Etablissement d'exécution des peines de Bellevue, à Gorgier. Le sexagénaire y a passé 42 mois (qu'il qualifie de séquestration) pour les même motifs qui lui ont valu cette nouvelle peine. La condamnation date de 2008, mais ses démêlés avec la justice fribourgeoise remontent à 1995, année de son divorce. Depuis lors, le prévenu n'a cessé de mettre en cause la probité du juge qui a traité son cas. Ainsi que tout l'appareil judiciaire de son canton à qui il reproche, dans son intégralité, d'appartenir à un club service. Pour sa défense, il déjà eu recours à ... 172 avocats. Car ce citoyen estime que la justice a tout trafiqué et manipulé pour s'approprier son patrimoine. Des «*crimes judiciaires*» qu'il dénonce sur son site internet. Il le répète à satiété en l'écrivant aux plus hautes autorités politiques de son canton et du pays.

Le silence comme réponse

Voilà pour le décor. Mais, mardi, cet homme s'est présenté devant le juge Rocco Mauri sans l'avocat qui l'assiste sur un autre dossier pénal. Habile, il a donc demandé le report de l'audience. Ce à quoi s'est opposé l'avocat du plaignant – une hoirie – par ailleurs fils de feu le juge calomnié.

Un coup de téléphone au supposé avocat plus tard, Rocco Mauri tranchait: «*Son secrétariat indique qu'il est en vacances à l'étranger et qu'il n'a pas reçu mandat pour vous défendre sur ce dossier-ci. Je pense que vous utilisez un moyen purement dilatoire pour retarder la procédure*».

Le président du tribunal a ensuite demandé au prévenu s'il pensait quitter la salle, comme il l'avait déjà fait dans un autre procès où il se présentait sans avocat. Dans quel cas, l'ordonnance pénale du Ministère public entrerait en force, sans autre forme de procès. «*Je suis un profane en matière de droit, j'ai besoin d'un avocat pour vous répondre. L'affaire est très complexe, c'est un crime organisé contre moi*», a insisté le prévenu, avant de se réfugier, comme il en a le droit, dans le silence.

Un demi-silence en fait, car l'homme refusait seulement de répondre aux questions du juge, pas d'intervenir. Au final, il a demandé des modifications au procès-verbal que lui tendait le greffier. Celles-ci réalisées, il a refusé de le signer. Voilà pour l'administration des preuves.

Une facture de 12 millions

Loin de croire que le prévenu ne maîtrisait pas les procédure de justice, Rocco Mauri a retenu que la lettre envoyée en 2011 par le prévenu aux conseillers d'Etat fribourgeois était «*manifestement attentatoire et calomnieuse à l'égard de feu le juge*» fribourgeois. Le condamné écope donc de trois mois de peine privative de liberté. Une période qui lui permettra peut-être d'affiner la facture qu'il vient d'adresser à l'Etat de Fribourg. Au titre d'indemnisation pour les torts qu'il dit avoir subis, il réclame la somme de 12,4 millions de francs. STE

NEUCHÂTEL

New Port Expo dès demain

Le traditionnel et incontournable salon d'automne investira la place du Port de Neuchâtel dès demain, à 17h. Jusqu'au 2 novembre, une nonantaine d'exposants, parmi lesquels artisans, commerçants et autres restaurateurs, accueilleront le public.

L'opportunité aussi de faire plus ample connaissance avec une belle région de Suisse romande puisque cette année, Charmey, en Gruyère, est l'invité d'honneur. Les représentants fribourgois se présenteront lors de la journée officielle qui a lieu ce dimanche. Au programme, chorales, musique et festivités autour du fromage. A 11h45, débutera la partie officielle. La population neuchâteloise est invitée à partager le verre de l'amitié dans le secteur des restaurants de l'expo. Puis, à 14h, le concert du chœur mixte L'Echo des Alpes, suivi à 15h, du concert des Charmey's voices, enfin, à 15h45, le concert de la fanfare de Charmey fermera le bal.

Une nonantaine d'exposants seront présents au salon d'automne. ARCHIVES CHRISTIAN GALLEY

Pour les gourmands, à 16h30, une démonstration de production de fromage d'alpage sur le stand de Charmey tourisme mettra en appétit. AFR

Horaires: lu-ve 14h-21h; sa-di 11h-21h. Entrée gratuite.

Minie

2 quotidiens L'EXPRESS L'Impartial + 1 site internet PILOTE.CH = 3 chances de succès!

Suite de la page 10

Divers

DEMENAGEMENT /TRANSPORTS / débarras - maisons - appartements - bureaux - service garde-meubles - débarras - services actifs - ponctuels - soignés - devis - déménagement pour la France - licence transport/OFT assurances - qualité. Maillard-Joliat / SCAMER, 2301 La Chaux-de-Fonds. www.scamer.ch - Tél. 079 213 47 27.

GAGNEZ DU TEMPS ET DE L'ARGENT avec notre logiciel. Simple d'utilisation, (offre, facture, créanciers) prix abordable, idéal pour un indépendant ou magasin (système caisse, imprimante et afficheur) Conseil, vente, service informatique, formation. www.impact-borel.ch Tél. 078 860 44 44 Pascal Borel.

DYNAMISEZ VOTRE SALLE DE SEANCE ou de cours avec nos systèmes d'écrans interactifs Legamaster, écrans NEC et projecteurs EPSON. Conseil, vente, installation, service après-vente. Pascal Borel, www.tableau-interactif.ch. Aussi locations d'écrans, projecteurs, karaoké 3000 chansons et petite sono. Tél. 078 860 44 44.

COACH SPORTIF DIPLÔME, vous aide, dans la bonne humeur, à retrouver ou à garder la forme cet hiver. Infos : swann.coach@gmail.com

LEÇONS DE VIOLON, PIANO, Violoniste diplômé des conservatoires de la Chaux-de-Fonds et de Rome donne leçon de violon, piano et chant pour enfants, adultes et débutants même du 3e âge acceptés avec joie. Tél. 077 482 45 01.

ACTION PUBLICITAIRE RENOTOUT! travaux de peinture, façade, crépis, isolation périphérique, travaux de maçonnerie, ancienne boiserie, ponçage, sablage, travaux de ferblanterie, chenaux, virvent et l'armier. Travaux professionnel avec nacelle. A des prix sans concurrence + devis gratuit!! Grande entreprise en Suisse. Tél. 079 377 57 60 Mail: renoromandie@gmail.com

INSCRIPTION DERNIERS COURS MOTO 2014 ! 25.10/1.11/8.11.14, www.cod106.ch, tél. 079 500 01 06.

A vendre

UN AMOUR DE PIANO ?... C'est un "Clairson". Camus 6, Estavayer-le-Lac. Tél. 026 663 19 33 - www.clairson.ch

A VENDRE SUPERBES TABLEAUX sur l'absinthe, la chasse, les éléphants, tigres, clowns. Tél. 032 365 19 59.

Cherche à acheter

ACHÈTE GRANDS VINS DE BORDEAUX, Bourgogne, Rhône, Italiens, etc. Tél. 079 217 45 49.

ACHAT D'OR AU MEILLEUR PRIX, bijoux - vreneli - déchet d'or. Paiement cash en toute discrétion. Sur rendez-vous ou au magasin chez Minéraux Alain Parel, Numa-Droz 208, La Chaux-de-Fonds. Tél. 032 926 22 66 / Tél. 079 212 36 94.

A BON PRIX ACHÈTE ACCORDÉON diatonique et chromatique. Tél. 079 320 40 18.

Garage et Carrosserie des Montagnes SA

Grandjean

Léopold-Robert 107-117
Tél. 032 910 53 10
www.garagedesmontagnes.ch

GRANDE EXPOSITION D'AUTOMNE

du vendredi 24 au lundi 27 octobre 2014
ouverture de 9h00 à 18h00
dimanche de 10h00 à 16h00

Venez découvrir toutes les nouveautés de la gamme Toyota & SsangYong et profiter d'offres exceptionnelles de reprise.

Verre de l'amitié et collation. Tout ceci dans la bonne humeur

Rencontres

DAME 46 ANS, AIMANT LA NATURE, les choses simples, désire rencontrer un homme sérieux, fidèle pour une relation sérieuse. Ecrire sous-chiffres F 014-271541, à Publicitas S.A., case postale 1280, 1701 Fribourg.

Véhicules d'occasion

ACHAT CASH VOITURES, BUS, JEEP toutes marques de véhicules, 4x4, pick-up, utilitaires, etc. État et kilomètres indifférents Déplacement rapide. Paiement cash. 7/7. Tél. 079 502 53 54.

A + A ACHÈTE AU MEILLEUR PRIX 7/7 toutes marques de véhicules, autos, jeep, camionnettes, tracteurs, bus, utilitaires, 4 x 4, Pick-Up, etc. État et kilomètres indifférents. Paiement cash. Rapidité. Tél. 078 927 77 23 jusqu'à 22h.

A ACHETER CASH: voitures, bus, jeep, 4x4, camionnettes, pick-up, camping-car, occasions, à l'export et à la casse. État et kilomètres indifférents, toutes marques (Toyota, Honda, VW, Mercedes, etc...) Sérieux, service rapide, enlèvement immédiat 7/7. Bon prix. Tél. 076 248 00 77.

OPEL CORSA, C1,4, 131 000 km, couleur grise métallisée, expertisée, courroie de distribution faite. Vitres électriques, radio-CD et autres options. Pneus été et hiver sur jantes. Voiture très soignée. Fr. 3100.- Tél. 079 346 52 57.

AAACHETER CASH: voitures, bus, jeep, camping-car, camionnettes, pick-up, essence et diesel, véhicules 4x4, poids lourds, état et kilomètres indifférents, toutes marques. Bon prix, rapidité. Paiement cash. Tél. 079 240 45 45.

RENAULT ESPACE, année 2000, 245 000 km, expertisée automne 2013, problème système de ventilation. Prix Fr. 1500.–. Contact : tél. 079 691 59 69.

ACHATS DE VOITURES, toutes marques, de Fr. 100.- à Fr. 1000.- selon l'état. Tél. 076 572 44 94.

AACHÈTE AU MEILLEUR PRIX 7/7 toutes marques de véhicules, autos, jeep, camionnettes, bus, utilitaires, 4x4, Pick-Up, etc. État indifférents. Paiement cash. N'hésitez pas à nous appeler au tél. 079 200 91 77 ou flash-cars707@gmail.com

Demande d'emploi

DAME CHERCHE HEURESDE MENAGE et repassage. Tél. 078 626 27 60 ou Tél. 032 534 23 96.

MAÇON CHERCHE TRAVAIL DE MAÇONNERIE, rénovation, carrelage, peinture, drainage canalisation. Libre de suite. Tél. 079 758 31 02.

JEUNE HOMME CHERCHE DIVERS TRAVAUX, divers travaux de peinture, vernissages, volets, portes de garage ou autre. Travail soigné, disponible de suite.Tél. 079 211 84 07.

Offres d'emploi

CUISINIER AVEC CFC est recherché au plus vite au Restaurant du 1er mars à Cernier. Tél. 032 853 26 25.

CHERCHONS MAMAN DE JOUR pour Neuchâtel-Ville, non-fumeuse, parlant français ou italien, du lundi au vendredi, de 7h00 à 08h30, pour préparer garçon de 7 ans à l'école. Tél. 079 206 80 03.

GARAGE CHERCHE employé(e) de commerce ayant des notions de comptabilité. Écrire sous-chiffre à Y 028-755904, à Publicitas S.A., case postale 1280, 1701 Fribourg.

CHERCHE FEMME DE MÉNAGE, SUISSESSE, 2 heures par semaine au centre ville de Neuchâtel. Si intéressée, m'appeler au tél. 079 505 92 41 entre 18 et 20 heures.

KEYSTONE

SANTÉ

Allergies aux poils d'animaux

Près de 5% des Suisses sont allergiques aux animaux. Dans le doute, mieux vaut donc consulter avant d'adopter un chat ou un chien. **PAGE 18**

LE MAG

CINÉMA La Nuit du court-métrage débarque à Neuchâtel et à La Chaux-de-Fonds.

Cow-boys, drôles d'oiseaux et astuces de drague inédites

RAPHAËL CHEVALLEY

Partie en tournée à travers toute la Suisse romande et le Tessin, la Nuit du court-métrage présente une nouvelle édition exceptionnelle. Au programme ce week-end, quatre sélections thématiques comprenant en tout 20 courts-métrages variés, passionnants et souvent déjantés!

Grâce au format court, Swissfilms, l'agence de promotion du cinéma suisse qui organise l'événement, parvient chaque année à regrouper plusieurs films autour de différents thèmes, ce qui permet à chaque fois d'en donner un éclairage particulier et de constituer un tout cohérent, à l'image de ce que l'on peut ressentir en visitant une exposition.

Ce rendez-vous annuel très prisé des cinéphiles est toutefois appelé à évoluer. Après 12 éditions couronnées de succès, Swissfilms a choisi de déléguer à un tiers l'avenir de l'événement. Raison de plus pour ne pas manquer cette nuit!

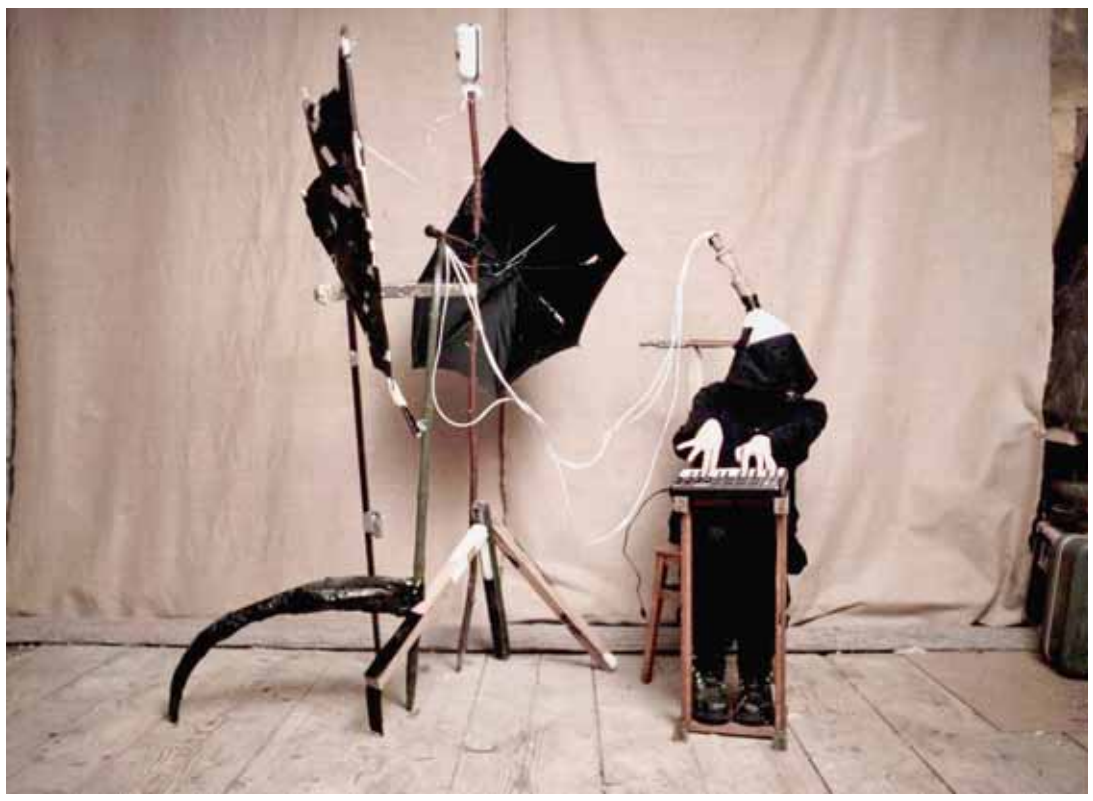

«Oiseaux» de l'artiste et cinéaste neuchâtelois Augustin Rebetez, une merveille tirée de la série «arrière-tête (mécanismes)». SP

Films helvétiques

Demain à La Chaux-de-Fonds et samedi à Neuchâtel, dès 20h, tous les amateurs de brièveté cinématographique pourront donc découvrir le traditionnel «Best of Switzerland». Passage obligé en regard de la qualité des films produits dans nos contrées, ce programme consacré aux réalisateurs helvétiques naissants réunit six films suisses, à commencer par le très rusé «Alfonso» de Jan-Eric Mack, primé à Locarno, qui raconte la rédemption d'un hypnotiseur opportuniste.

Mais c'est dans le domaine du cinéma d'animation que nos cinéastes nationaux semblent se démarquer le plus cette année, à l'image de «Hasta Santiago» de Mauro Carraro, un road-movie à l'humour tendre sur le chemin de Saint-Jacques-de-Compostelle, ou encore «The Kiosk» d'Anete Melece, qui propose un antidote à la solitude en milieu urbain.

Carte blanche au Fiff

Pensée par le directeur du Festival international de films de Fribourg (Fiff), Thierry Jobin, et présentée à Neuchâtel par Mylène D'Aloia, l'une de ses programmatrices en matière de court-métrage, la deuxième sélection sera l'occasion d'un véritable tour du monde. Etonnante et non conventionnelle, cette carte blanche au Fiff, qui passe par le Bhoutan, Madagascar ou l'Irak, est en mesure de dessiller tous les regards…

A la hauteur de toutes les attentes, la suite de la nuit se poursuivra avec un programme romantique par excellence, intitulé les «Vraies rencontres», qui réinvente les histoires d'amour en proposant même des astuces de drague inédites!

Westerns revisités

Quant à «Bang Bang, I Shot You Down», la sélection de films en lien avec le western, elle rassemble nombre de perles cinématographiques aussi pures que parfaites: entre autres exemples, «Ce n'est pas un film de cow-boys», du cinéaste français Benjamin Parent, montre deux garçons et deux filles dans des toilettes publiques faire leurs aveux naturels et subtils à propos du très culte «Secret de Brokeback Mountain»…

Ouverture des feux

Enfin, en avant-programme à l'ABC de La Chaux-de-Fonds, le jeune Augustin Rebetez présentera «Oiseaux», un voyage poétique entre art plastique et cinématographique, tandis qu'un court-métrage surprise aura l'honneur d'ouvrir les feux au Studio à Neuchâtel.

INFO+

Nuit du Court-Métrage
Demain 24 novembre, dès 20h, Cinéma ABC, La Chaux-de-Fonds. Samedi 25 novembre, dès 20h, Cinéma Studio, Neuchâtel. www.nuitducourt.ch

LES BONS PLANS DE…
DANIEL DROZ

À LIRE

Découvrir les facettes cachées du bourlingueur Tom Waits

Tom Waits a trouvé sa voie dans la Californie des années 1970. Une attitude de clochard beatnik. Une voix éraillée. Des albums marquants. Un tournant? L'opus «Swordfishtrombones». De tout ceci, il en est question dans «Tom Waits une biographie». Plus encore. Barney Hoskyns nous dévoile les facettes jusqu'ici soigneusement cachées par l'artiste. Une plongée dans un monde envoûtant.

«Tom Waits une biographie», Barney Hoskyns, éditions Rivages/Rouge.

À ÉCOUTER

Leonard Cohen n'a plus rien à prouver. Il reste rafraîchissant

Leonard Cohen est un poète. Avant d'être musicien et chanteur. A 80 ans, il n'a rien perdu de sa verve. Le Canadien livre avec «Popular Problems» un complément idéal à «Old Ideas», débarqué dans les bacs deux ans plus tôt. Leonard Cohen n'a plus rien à prouver. Mais il crée encore est toujours. L'opus est rafraîchissant. La voix caverneuse à souhait. On ne s'en lasse pas.

«Popular Problems», Leonard Cohen, Sony-Columbia.

À VOIR

Poésie au Portugal avec un trio romand en pleine révolution

Deux journalistes de la Radio romande – un prétendu baroudeur et une jeune femme très ambitieuse –, un technicien proche de la retraite. Un bus VW. Direction: le Portugal. Nous sommes en 1974. A l'aube de la Révolution des œillets. Lionel Baier nous livre une œuvre non dénuée d'une certaine poésie. L'Histoire par l'autre bout de la lorgnette. Avec Valérie Donzelli, Michel Vuillermoz et Patrick Lapp.

«Les grandes ondes (à l'ouest)», Lionel Baier, disponible en DVD.

LES MURS DU SON

Vaccination musclée par le septet Metabolism

Metabolism, un septet incisif en ouverture des Murs du son, demain. SP

«Vaccination gratuite contre la rage et le tétanos à l'issue du concert», annonce le site. Sur les vidéos, des musiciens en tenues complètes de chirurgiens: c'est Metabolism, le premier groupe de la saison des Murs du son, demain au Petit Paris, à La Chaux-de-Fonds.

Ces sept passionnés de musique se sont rencontrés en 2009 à un congrès vétérinaire en Tanzanie et se sont juré de former un groupe sitôt leurs études terminées.

Cinq ans, un disque et quelques prix plus tard, pari tenu: une formation d'un type devenu rare dans le jazz actuel: trois saxophones, un clavier – un «Rhodes», instrument emblématique des années 1970 et 1980 –, une basse et une batterie entourent Laurent Méteau, le guitariste, compositeur et arrangeur du groupe.

Le site mentionne la *«précision chirurgicale»* et le *«minimalisme»* de l'approche de Metabolism. D'accord pour la précision, pas pour le minimalisme: autour de très beaux solos, bien construits, souvent lyriques et parfois débridés de chacun des protagonistes, on découvre des arrangements chauds et simples de la section de saxes.

Une musique variée, bien construite, de l'humour: on est loin du minimum syndical. Au seuil d'un week-end plutôt frisquet, un peu de chaleur à l'horizon. **JACQUES ROSSAT**

INFO+

Le concert:
La Chaux-de-Fonds, le Petit Paris, rue du Progrès 4, demain à 21h, réservations: 079 431 29 83, info@mursduson.ch
Les musiciens:
Laurent Méteau: guitare et compositions; Adrien Guerne: sax ténor; Nils Fischer: sax baryton et soprano; Ingo Hipp: sax alto et soprano; Philipp Schlotter: clavier Rhodes; Samuel Huwyler: basse électrique; Lionel Friedli: batterie.

EN IMAGE

SP

HUMOUR

Nathanaël à la Grange. Ses collègues du stand-up pètent le feu et haranguent leur public, lui pas. Nathanaël Rochat est un peu mou, et il le revendique. Il en fait même une stratégie: si le garçon se met en «mode économie d'énergie», c'est pour pouvoir, dit-il, vivre jusqu'à 120 ans… Mis en scène par Pierre Naftule – comme Marie-Thérèse Porchet –, cet humoriste atypique déridera la Grange, au Locle, ce soir et demain (complet) à 20h30, avec son «World Tour». **RÉD**

CLUB 44

Un regard posé sur Anne-Lise Grobéty, et ses racines chaux-de-fonnières

Née à La Chaux-de-Fonds en 1949, Anne-Lise Grobéty n'a que 21 ans lorsqu'elle publie «Pour mourir en février», un premier roman qui s'envole d'emblée vers le succès. Elle y affirme, déjà, une écriture singulière, qu'elle ne cessera de ciseler au fil de ses romans, de ses nouvelles et de ses poèmes… Au fil de son parcours de vie interrompu en 2010, cette Chaux-de-Fonnière est «descendue» au Val-de-Ruz et à Neuchâtel, où elle travailla, entre autres, comme journaliste stagiaire à la «Feuille d'Avis de Neuchâtel» et siégea au Grand Conseil en tant que députée socialiste… Comment le vécu chaux-de-fonnier d'Anne-Lise Grobéty a-t-il irrigué son œuvre littéraire? Comment sa fantaisie et son imagination d'écrivaine se sont-elles enracinées dans les paysages de sa terre neuchâteloise? C'est ce que mettra en lumière **Doris Jakubec** (photo SP) ce soir à 20h15 au Club 44 à La Chaux-de-Fonds, lors de sa conférence intitulée «Anne-Lise Grobéty et La Chaux-de-Fonds. Métamorphoses du moi et du lieu». Professeure honoraire de l'Université de Lausanne, elle s'est beaucoup intéressée aux prosatrices romandes, de Corinna Bille à Alice Rivaz. Mais elle a posé, aussi, un regard particulier sur la veine poétique d'Anne-Lise Grobéty… Ce soir, deux comédiens viendront lire des extraits, pour que résonne pleinement cette écriture! **RÉD**

MOTS CROISÉS N° 3126

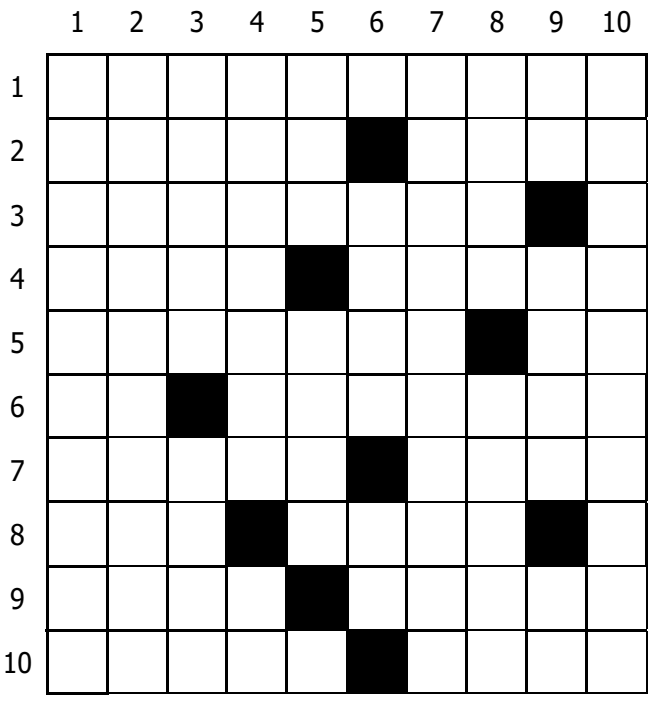

Horizontalement
1. Bonne à ne rien faire. 2. Fondamentale. Quand une rupture fait du bruit. 3. Indispensable avant les examens. 4. Laissé de côté. Aura une bonne assurance. 5. Ancien peuple grec. Tours jumelles. 6. Le samarium. Chimiste américain, prix Nobel. 7. Traîne dans les bas-fonds. Arrivé naturellement. 8. Signalait la fin du service. Ses stations sont accessibles en voiture. 9. Il blesse au cœur. Put joindre les deux bouts. 10. Non démodé. Direction générale.

Verticalement
1. Ouvert le dimanche. 2. Instrument dans le vent. 3. Lit de montagne. Doit son succès à ses tubes. 4. Effacement devant l'ennemi. L'étain. 5. Pas à nous. Il a vécu l'exode en famille. 6. Particules élémentaires. Le strontium. 7. Femmes de Dundee. 8. Cendrier made in France. Remontant dans les Alpes. 9. Possessif. S'opposant à tout. A la mode, autrefois. 10. Feras mieux voir.

Solutions du n° 3125

Horizontalement 1. Phacochère. 2. Ras. Paon. 3. Ob. Lenteur. 4. Jivaro. Eta. 5. Elément. At. 6. Clips. Oahu. 7. Télé. Sir. 8. Euler. Sis. 9. Usé. Dresde. 10. Restaurant.

Verticalement 1. Projecteur. 2. Habilleuse. 3. As. Veilles. 4. Lampée. 5. Opérés. RDA. 6. Canon. Ru. 7. Hot. Toiser. 8. Enée. Arisa. 9. Utah. SDN. 10. Erratum. Et.

PMU On parie que vous allez gagner www.pmur.ch

Aujourd'hui à Auteuil, Prix Céréaliste
(obstacle haies, réunion I, course 1, 3600 mètres, départ à 13h50)

N°	Cheval	Poids	Jockey	Entraîneurs	Cote	Perf.
1.	Le Château	72	E. Chazelle	C. Scandella	7/2	1h 4h 4h 3h
2.	Chiffre d'Affaires	72	W. Denuault	O. Groualle	13/1	8p 2s Rph 1h
3.	Vieux Morvan	72	K. Guignon	G. Cherel	5/1	2s 3p 12h 2h
4.	Visionice	71	J. Ricou	F. Nicolle	7/1	1s 1h 3h (12)
5.	La Vaticane	70	R. Schmidlin	F.-M. Cottin	17/1	Ah 15h (13) 7h
6.	Joropo	70	K. Nabet	X. Thomas-Demeaulte	11/1	1p 9h Ah 1h
7.	North Germany	69	A. Acker	M. Rolland	15/1	Ah 3h 12h (13)
8.	Vangel de Cerisy	68	A. Betron	X. Betron	9/1	4h 4h 6h 6h
9.	Virtuose de Sivola	67	B. Bénard	P. Adda	14/1	6h Ah 5s Ts
10.	Black et White	66	Jo Audon	Mme L. Audon	27/1	Ah Ah Ah 6h
11.	Sable Bleu	65	M. Delmares	A. Blanpin	34/1	(13) 3h 4s 1h
12.	Fairly Crick	64	B. Fouchet	J.-B. Lallier	12/1	2h 2h 2h 3h
13.	Tiger Sy	64	S. Bourgois	Y.-M. Porzier (s)	15/2	4h Ah Th 4h
14.	Valbrune	64	D. Mescam	F.-M. Cottin	24/1	Ah 5h 8h (13)
15.	Voyou Sabot	63	A. Desvaux	E.-L. Desvaux	37/1	Ts 2s (13) 6h

Notre opinion: 1 - Confirmation attendue. 8 - Mérite crédit. 3 - A l'arrivée. 12 - On compte sur lui. 6 - Peut être racheté. 4 - A suivre d'emblée. 13 - A les moyens de se placer. 2 - Pas une priorité.
Remplaçants: 7 - A tout à prouver. 11 - Pour une surprise.

Notre jeu:
1* - 8* - 3* - 12 - 6 - 4 - 13 - 2 (*Bases)
Coup de poker: 2
Au 2/4: 1 - 8
Au tiercé pour 13 fr.: 1 - X - 8
Le gros lot:
1 - 8 - 7 - 11 - 13 - 2 - 3 - 12

Les rapports
Hier à Deauville, Prix du Pôle International du Cheval
Tiercé: 16 - 15 - 4
Quarté+: 16 - 15 - 4 - 9
Quinté+: 16 - 15 - 4 - 9 - 13
Rapport pour 1 franc:
Tiercé dans l'ordre: Fr. 2828.70
Dans un ordre différent: Fr. 255.80
Rapport pour 1.50 francs:
Quarté+ dans l'ordre: Fr. 14 520.30
Dans un ordre différent: Fr. 325.80
Bonus: Fr. 81.45
Rapport pour 2.50 francs:
Quinté+ dans l'ordre: Fr. 68 370.-
Dans un ordre différent: Fr. 569.75
Bonus 4: Fr. 59.25
Bonus 4 sur 5: Fr. 29.63
Bonus 3: Fr. 19.75
Rapport pour 5 francs:
2 sur 4 Gagnant: Fr. 23.50

ARCINFO.CH LE SITE INTERNET DE L'EXPRESS L'Impartial canal alpha
L'INFO EN CONTINU 7 JOURS SUR 7 GRATUITEMENT SUR VOTRE SMARTPHONE
A télécharger sur App Store Google play

FEUILLETON N° 51

Editions Mon Village SA

Le Père avait hérité d'un vieil oncle célibataire. Le livre était parmi les biens. Mais plus intéressé par les livres de viticulture ou traitant de l'ampélographie, il l'avait remis au Fils, lycéen à l'époque.
C'est en le feuilletant machinalement, qu'Émile avait ressenti une émotion en découvrant le tableau ainsi que le commentaire qui l'accompagne.
«La mort prochaine de la belle Simonetta est symbolisée par le geste de Flore qui, poussée elle-même par Zéphyr, la Mort, cherche à saisir le bras de la victime et tient dans la bouche une branche trois fois brisée, représentant les atteintes de la vie.»
Ainsi, ni une brise légère qui fait se courber les fleurs d'un jardin édénique, ni le geste de sollicitude d'une Flore attentionnée, ni le charme indicible d'une Simonetta ne pouvaient faire reculer l'échéance de la mort.
C'est par ce constat qu'Émile, alors adolescent, avait eu la révélation fulgurante qu'il était, lui aussi, mortel.
Cette prise de conscience de la fatalité de la mort avait déclenché en lui comme une onde sismique venue du plus profond de son être.
Une onde qu'il croyait avoir oubliée jusqu'à dimanche dernier. Ce jour-là, la scène dont il a été le témoin involontaire lui a rappelé, sans qu'il ne sache pourquoi, le chef-d'œuvre de Botticelli. Aussitôt l'onde est revenue comme un lointain écho.
Il l'a bien reconnue malgré le temps passé. Elle a remonté en lui, l'a parcouru un instant puis a disparu en le laissant mal à l'aise.
Il faisait très chaud. Il avait décidé de retourner au pays dont il s'était dit en le découvrant que le bon Dieu de la Mère y avait laissé son empreinte.
Sur une carte topographique, il avait lu son nom! Valerne. Le nom lui avait plu d'emblée. Ainsi, l'inconnu au rapace habitait-il Valerne.
Par un sentier étroit et caillouteux, le Fils est descendu au fond de la vallée et a fait quelques pas dans le pâturage. Il ne voulait pas trop s'éloigner des feuillus qui bordent la reculée. Pourtant, il s'est approché d'un arbre isolé dans l'herbage inondé de soleil.
À cet arbre, Émile n'a pu donner un nom. Il avait du laurier la forme de la feuille. Chaque branche prenait la courbure du sceau de Salomon. À leur extrémité pendait une grappe de fleurs de couleur lilas, à l'odeur de jasmin, mais ce n'était pas un lilas.
À l'heure qu'il était de l'après-midi, l'arbre avait posé à son pied une dentelle d'ombre et de lumière.
Émile y a vu une invite à s'y reposer, une tentation peut-être!
La nature avait, semble-t-il, très justement planté cet arbre pour qu'on soit attiré par son ombre.
(A suivre)

LOTERIES

Tirages du 21 octobre 2014

EURO MILLIONS
20 21 27 33 40 — 3 10

No.	Etoiles	Nbre gagnants	Gains (Fr.)
5	☆☆	0	-
5	☆	8	402'529.40
5		20	77'216.60
4	☆☆	92	8'393.10
4	☆	1'666	405.55
4		3'598	187.80
3	☆☆	3'966	121.70
2	☆☆	59'049	37.60
3	☆	79'529	26.70
3		170'385	20.95
1	☆☆	311'905	20.10
2	☆	1'180'081	14.40
2		2'518'160	6.90

Prochain jackpot : Fr. 230'000'000.-

SUPER·STAR F052G

Rang	Gagnants	Gains (Fr.)
1 ★★★★★	0	-
2 ★★★★★	2	12'789.20
3 ★★★★★ / ★★★★★	11	1'937.75
4 ★★★★★ / ★★★★★	20	1'492.10
5 ★★★★★ / ★★★★★	79	323.80
6 ★★★★★ / ★★★★★	243	57.00
7 ★★★★★	438	21.90
8 ★★★★★ / ★★★★★	2'555	10.85
9 ★★★★★ / ★★★★★	25'672	4.15

LOTERIES

Tirages du 22 octobre 2014

SWISS LOTO
Tirages du 22 octobre 2014
9 12 13 14 29 37
replay 9 — N°Chance 6

SWISS LOTO

Rang	N° + Chance	Nb gagnants	Gains (Fr.)
1	6 + 1	0	-
2	6 + 0	0	-
3	5 + 1	4	24'519.80
4	5 + 0	20	1'000.00
5	4 + 1	267	202.35
6	4 + 0	1'521	88.70
7	3 + 1	4'443	30.70
8	3 + 0	25'749	10.60

Prochain jackpot* Fr. 4'700'000.-

JOKER 2 2 7 5 4 7

N°	Nb gagnants	Gains (Fr.)
6/6	0	-
5/6	1	10'000.00
4/6	13	1'000.00
3/6	138	100.00
2/6	1'383	10.00

Prochain jackpot* Fr. 190'000.-

* Montants estimés en francs, non garantis. A partager entre les gagnants du 1er rang.

BANCO 1 13 36
4 8 10 11 16 17 29 35 37 38 40 42 46 47 54 58 59 60 65 70

TRIO MAGIC 1 5 9
ORDRE EXACT: Fr. 435.90
TOUS LES ORDRES: Fr. 72.70
MILIEU: Fr. 4.40

LES RÉSULTATS SONT DISPONIBLES SUR WWW.LORO.CH

Seule la liste officielle des résultats de la Loterie Romande fait foi. www.loro.ch

HOROSCOPE

BÉLIER (21.3 - 20.4)

Amour : votre besoin d'indépendance ne s'accordera pas avec les contraintes de la vie à deux. Nerveux, vous réagirez vivement à tout ce que vous considérez comme une atteinte à votre liberté. **Travail-Argent :** vous aurez des ambitions élevées, et vous serez bien décidé à atteindre au plus vite vos objectifs. Toutefois, ne cherchez pas à brûler les étapes. **Santé :** tout va bien.

TAUREAU (21.4 - 21.5)

Amour : si vous êtes célibataire, il se peut que vous rencontriez prochainement un drôle d'oiseau. Apprenez à les repérer, ça vous évitera d'y perdre des plumes ! En couple, l'ambiance est agréable. **Travail-Argent :** vous allez tirer profit d'une certaine réorganisation du travail dans votre bureau. Ce n'est tout de même pas encore fait. **Santé :** risque d'insomnies.

GÉMEAUX (22.5 - 21.6)

Amour : votre vie familiale s'annonce sereine, agréable et sans histoire. Tout va bien dans ce domaine. **Travail-Argent :** dans le travail, un petit relâchement pourrait se produire et vous conduire à prendre de mauvaises décisions, à faire des choix peu judicieux. Ne faites pas de cadeaux au-dessus de vos moyens. **Santé :** ne vous laissez pas gagner par le stress.

CANCER (22.6 - 22.7)

Amour : ne croyez pas les mauvaises langues, à moins que quelques indices ne vous aient mis la puce à l'oreille. **Travail-Argent :** dans le travail, votre ténacité et votre perspicacité feront pencher la balance en votre faveur. Mais vous n'êtes pas au bout de vos efforts. Restez vigilant dans le secteur des finances. **Santé :** faites vérifier votre vue, migraine possible.

LION (23.7 - 22.8)

Amour : montrez-vous persévérant en amour. Vous parviendrez à séduire l'élu de votre cœur ! **Travail-Argent :** vous aurez de beaux projets et un bel enthousiasme. Mais il vous manquera la chance pour vous réaliser ! **Santé :** nervosité.

VIERGE (23.8 - 22.9)

Amour : aujourd'hui, votre vie amoureuse sera placée sous le signe de la passion. Vous aurez affaire à un partenaire fougueux. **Travail-Argent :** vous poursuivrez votre route sur votre brillante lancée. Des changements bénéfiques sont à prévoir mais n'espérez pas obtenir une augmentation conséquente. **Santé :** votre bonne hygiène de vie vous protège.

BALANCE (23.9 - 22.10)

Amour : votre partenaire et vous avez décidé d'enterrer la hache de guerre. C'est une bonne résolution. Célibataire, vous suivrez votre instinct et serez plein d'allant. **Travail-Argent :** la journée s'annonce décisive. Il y a du changement dans l'air, en particulier dans les secteurs liés aux voyages ou à l'étranger. **Santé :** bonne résistance.

SCORPION (23.10 - 22.11)

Amour : la famille tient une très grande place dans votre vie. Vous vous sentez comblé. **Travail-Argent :** vous avez entre vos mains toutes les cartes maîtresses pour mener à bien certains projets. **Santé :** tonus en hausse.

SAGITTAIRE (23.11 - 22.12)

Amour : les défauts de votre partenaire vous sembleront insupportables mais ne vous laissez pas emporter par la colère. Vos paroles pourraient dépasser votre pensée. **Travail-Argent :** vous retrouverez confiance en vous. Vos collègues vous y aideront. Vous avez une décision à prendre et vous seul êtes à même de choisir. **Santé :** vous avez besoin de vous défouler.

CAPRICORNE (23.12 - 20.01)

Amour : vous ferez des projets d'avenir à deux. Votre bonheur est complet. Célibataire, un sentiment de nostalgie vous envahit. Ne vous laissez pas submerger et acceptez de laisser parler votre cœur. **Travail-Argent :** votre progression risque d'être ralentie. Dans le travail, l'ambiance est tendue et vous avez du mal à faire passer vos idées. **Santé :** ménagez vos articulations.

VERSEAU (21.1 - 19.2)

Amour : vous aurez besoin de vous sentir désirable. Vous choisirez la voie des plaisirs et vous aurez raison. **Travail-Argent :** vous tirerez des conclusions positives de la situation. Cela vous permettra d'avancer avec plus de certitude. Soyez prudent sur le plan légal ou administratif. Vous pourriez rencontrer quelques tracasseries. **Santé :** vous avez besoin de grand air.

POISSONS (20.2 - 20.3)

Amour : vos idées romantiques vous empêchent de voir un détail important qui est capital pour votre avenir. **Travail-Argent :** ne vous laissez pas décourager par certaines personnes qui ont tendance à se mettre en avant, vous avez des atouts vous aussi. **Santé :** vous avez besoin de repos, les tensions professionnelles vous épuisent.

CINÉMA

Eden

Rue de la Serre 83, tél. 0900 900 920
(du réseau fixe CHF 0,80/min.)

Fury *1re semaine - 16/16*
Acteurs: Brad Pitt, Shia LaBeouf, Logan Lerman. Réalisateur: David Ayer.
PREMIÈRE SUISSE! Avril 1945. Les Alliés mènent leur ultime offensive en Europe. À bord d'un tank Sherman, le sergent Wardaddy et ses quatre hommes s'engagent dans une mission à très haut risque bien au-delà des lignes ennemies. Face à un adversaire dont le nombre et la puissance de feu les dépassent, Wardaddy et son équipage vont devoir tout tenter pour frapper l'Allemagne nazie en plein cœur.
VF JE au MA 20h30

Les Boxtrolls - 2D *3e semaine - 6/8*
Réalisateur: Graham Annable.
EN DIGITAL 2D! Les Boxtrolls est une fable qui se déroule à Cheesebridge, une ville huppée de l'époque victorienne, dont la principale préoccupation est le luxe, la distinction et la crème des fromages les plus puants...
VF JE au MA 15h15

Les apparences *3e semaine - 16/16*
Acteurs: Ben Affleck, Rosamund Pike, Neil Patrick Harris. Réalisateur: David Fincher.
A l'occasion de son cinquième anniversaire de mariage, Nick Dunne signale la disparition de sa femme, Amy.
VF JE au MA 17h30

Balade entre les tombes *2e semaine - 16/16*
Acteurs: Liam Neeson, Dan Stevens, Stephanie Andujar. Réalisateur: Scott Frank.
Ancien flic, Matt Scudder est désormais un détective privé qui travaille en marge de la loi. Engagé par un trafiquant de drogue pour retrouver ceux qui ont enlevé et assassiné sa femme avec une rare violence, Scudder découvre que ce n'est pas le premier crime sanglant qui frappe les puissants du milieu...
VF VE et SA 23h15

Plaza

Rue de la Serre 68, tél. 0900 900 920
(du réseau fixe CHF 0,80/min.)

Le labyrinthe *3e semaine - 12/14*
Acteurs: Thomas Brodie-Sangster, Dylan O'Brien, Kaya Scodelario. Réalisateur: Wes Ball.
Quand Thomas reprend connaissance, il est pris au piège avec un groupe d'autres garçons dans un labyrinthe géant dont le plan est modifié chaque nuit...
VF JE au MA 15h, 20h15. VE et SA 22h45

Geronimo *2e semaine - 14/16*
Acteurs: Céline Sallette, Rachid Yous, David Murgia. Réalisateur: Tony Gatlif.
Un travelling dément durant lequel on suit la course folle d'une mariée dans les rues désertes d'une banlieue anonyme du sud de la France. Nil fuit un mariage arrangé - un homme plus âgé qu'elle, qui lui fait peur, mais que son clan lui a choisi...
VF JE au MA 17h45

Scala 1

Rue de la Serre 52, tél. 0900 900 920
(du réseau fixe CHF 0,80/min.)

Samba *3e semaine - 10/14*
Acteurs: Omar Sy, Charlotte Gainsbourg, Tahar Rahim. Réalisateur: Eric Toleano.
Samba, sans-papiers sénégalais en France depuis 10 ans, essaye d'en obtenir. Alice est une cadre qui fait du bénévolat pour une nouvelle vie.
VF JE au MA 18h15, 20h30

Les Boxtrolls - 3D *3e semaine - 6/8*
Réalisateur: Anthony F. Stacchl.
VF SA et DI 13h45

La légende de Manolo - 3D *1re semaine - 6/8*
Réalisateur: Jorge R. Gutierrez.
PREMIÈRE SUISSE! EN DIGITAL 3D! Depuis la nuit des temps, au fin fond du Mexique, les esprits passent d'un monde à l'autre le jour de la Fête des Morts. Dans le village de San Angel, Manolo, un jeune rêveur tiraillé entre les attentes de sa famille et celles de son cœur, est mis au défi par les dieux. Afin de conquérir le cœur de sa bien-aimée Maria, il devra partir au-delà des mondes et affronter ses plus grandes peurs. Une aventure épique qui déterminera non seulement son sort, mais celui de tous ceux qui l'entourent.
VF JE au MA 16h

Annabelle *3e semaine - 16/16*
Acteurs: Annabelle Wallis, Alfre Woodard. Réalisateur: John R. Leonetti.
John Form est certain d'avoir déniché le cadeau de ses rêves pour sa femme Mia, qui attend un enfant. Il s'agit d'une poupée ancienne, très rare, habillée dans une robe de mariée d'un blanc immaculé. Mais Mia, d'abord ravie par son cadeau, va vite déchanter.
VF VE et SA 23h

Tu veux ou tu veux pas *4e semaine - 14/16*
Acteurs: Sophie Marceau, Patrick Bruel, Sylvie Vartan. Réalisateur: Tonie Marshall.
VF DI 10h45

Scala 2

Rue de la Serre 52, tél. 0900 900 920
(du réseau fixe CHF 0,80/min.)

Magic in the Moonlight *1re semaine - 8/14*
Acteurs: Colin Firth, Emma Stone, Marcia Gay Harden. Réalisateur: Woody Allen.
PREMIÈRE SUISSE! Le prestidigitateur chinois Wei Ling Soo est le plus célèbre magicien de son époque, mais rares sont ceux à savoir qu'il s'agit en réalité du nom de scène de Stanley Crawford: cet Anglais arrogant et grognon ne supporte pas les soi-disant médiums qui prétendent prédire l'avenir. Se laissant convaincre par son fidèle ami Howard Burkan, Stanley se rend chez les Catledge qui possèdent une somptueuse propriété sur la Côte d'Azur...
VF JE au MA 16h15, 20h45. VE au Di 18h30. DI 10h30 VO angl. s-t fr/all JE, LU et MA 18h30

La légende de Manolo - 2D *2e semaine - 6/8*
Réalisateur: Jorge R. Gutierrez.
PREMIÈRE SUISSE!
VF SA et DI 14h

Teenage Mutant Ninja Turtles - 3D *2e semaine - 12/12*
Acteurs: Megan Fox, Whoopi Goldberg, William Fichtner.
Réalisateur: Jonathan Liebesman.
EN DIGITAL 3D! Les légendaires Tortues Ninja sont de retour!
VF VE et SA 23h

Scala 3

Rue de la Serre 52, tél. 0900 900 920
(du réseau fixe CHF 0,80/min.)

On a marché sur Bangkok *1re semaine - 8/12*
Acteurs: Kad Merad, Alice Taglioni, Olivier Baroux. Réalisateur: Olivier Baroux.
PREMIÈRE SUISSE! Serge Renart, un journaliste TV devenu has-been et Natacha Bison, une reporter de guerre écartée du métier parce que trop dangereuse pour ses collègues, se retrouvent obligés d'enquêter ensemble sur une affaire qui les mènera en Thailande à la recherche d'un des secrets les mieux gardés de l'histoire contemporaine.... Que s'est-il réellement passé pendant la retransmission télévisuelle de la mission Apollo 11, où pour la première fois, l'homme a posé le pied sur la Lune?
VF JE au MA 20h30. VE et SA 23h

Opération casse-noisette - 2D *8e semaine - 6/6*
Réalisateur: Peter Lepeniotis.
EN DIGITAL 2D! ***VF SA et DI 13h30***

Lou! Journal infime *3e semaine - 8/12*
Acteurs: Ludivine Sagnier, Lola Lasseron, Julie Ferrier. Réalisateur: Julien Neel.
Lou est une jeune fille créative et rêveuse d'une douzaine d'années. Elle vit seule avec sa mère, Emma, qui a mis de côté sa vie de femme ces dernières années pour se consacrer à l'épanouissement de sa fille. Leur cocon confortable cache malgré tout quelques failles: Emma stagne et glisse doucement vers la mélancolie alors que Lou est obnubilée par Tristan son petit voisin, délaissant sa bande de copains...
DERNIERS JOURS ***VF SA et DI 15h30***

Bande de filles *1re semaine - 14/14*
Acteurs: Karidja Touré, Assa Sylia, Marietou Touré. Réalisateur: Céline Sciamma.
AVANT-PREMIÈRE! CYCLE PASSION CINÉMA! Marieme vit ses 16 ans comme une succession d'interdits. La censure du quartier, la loi des garçons, l'impasse de l'école. Sa rencontre avec trois filles affranchies change tout. Elles dansent, elles se battent, elles parlent fort, elles rient de tout. Marieme devient Vic et entre dans la bande, pour vivre sa jeunesse.
VF JE au MA 18h. JE, VE, LU et MA 15h30

Le sel de la terre *1re semaine - 10/14*
Acteurs: Sebastião Salgado. Réalisateur: Wim Wenders.
PREMIÈRE VISION! Depuis quarante ans, le photographe Sebastião Salgado parcourt les continents sur les traces d'une humanité en pleine mutation. Alors qu'il a témoigné des événements majeurs qui ont marqué notre histoire récente: conflits internationaux, famine, exode... Il se lance à présent à la découverte de territoires vierges aux paysages grandioses, à la rencontre d'une faune et d'une flore sauvages dans un gigantesque projet photographique, hommage à la beauté de la planète.
VF + VO s-t fr DI 10h

ABC

Rue du Coq 11, tél. 032 967 90 42

Nuit du court métrage *16/16*
Réalisateur: divers.
LA NUIT DU COURT MÉTRAGE ave les films suisses de l'année, une carte blanche au Festival de Film de Fribourg, des Westerns,... 4 programmes pour 20 pépites cinématographiques.
1 pass pour toute la nuit à 25.- / www.nuitducourt.ch.
VO s-t fr/ VE 20h, 22h, 23h15. SA 0h30

Mon père, la révolution et moi *10/14*
Réalisateur: Ufuk Emiroglu.
Ufuk Emiroglu a grandit à La Chaux-de-Fonds. Fille d'un révolutionnaire turc, elle réalise son premier film, une quête identitaire et politique qui nous emmène de la Turquie des années 70 vers la Suisse du XXIe siècle en passant par l'exil, la prison, la fausse monnaie.
VO s-t fr JE 18h15. SA 16h, 20h45. DI et LU 20h45

Ana Arabia *16/16*
Acteurs: Yuval Scharf, Yussuf Abu-Warda, Sarah Adler. Réalisateur: Amos Gitaï.
Dans un bidonville à la frontière entre Tel-Aviv et Jaffa, Yaël, une journaliste israélienne, enquête sur Ana qui vient de décéder. Juive rescapée d'Auschwitz, cette dernière s'était convertie à l'islam pour épouser un Arabe, Youssouf. Yaël explore ce destin contrasté.
DERNIER JOUR ***VO s-t fr DI 16h***

Alfonsina *6/14*
Réalisateur: Christoph Kühn.
«Ni dieu, ni chef, ni mari!» une des devises d'Alfonsina Storni. D'origine suisse, la poétesse est devenue un mythe populaire en Argentine, une des figures de l'anarchisme et du féminisme. Un portrait sensible qui nous fait découvrir cette femme engagée!
VO s-t fr JE 20h45. VE 18h. SA 18h15. DI et LU 18h15. MA 20h45

Rope of Solidarity *16/16*
Réalisateur: Gabriele Schärer.
Le film suit l'ascension d'une centaine de personnes touchées par le cancer du sein, venues de toute l'Europe. Portrait sensible de ces femmes qui ont pu guérir de la maladie. Projection proposée par la Ligue Neuchâteloise contre le cancer. Entrée libre.
VF MA 18h

PUBLICITÉ

SUIVEZ-NOUS SUR: SEAT.CH

LES MODÈLES 4X4 DYNAMIQUES SIGNÉS SEAT.

A découvrir chez votre concessionnaire SEAT

SEAT vous propose le 4x4 dans toute sa diversité. Que vous aimiez la conduite sportive avec le break SEAT Leon ST ou que vous optiez pour un compagnon pratique et flexible au quotidien avec la SEAT Altea, voire que vous souhaitiez conduire votre famille par monts et par vaux en toute sécurité à bord de la SEAT Alhambra, nous disposons du véhicule qui vous convient.

Asticher SA
Garage et Carrosserie
Les Eplatures - La Chaux-de-Fonds
www.asticher.ch - Tél. 032 926 50 85

RÉGION

NEUCHÂTEL

APOLLO 1, 2, 3
(0900 900 920 du réseau fixe CHF 0,80/min.)
The maze runner - Le labyrinthe
Je-ma 15h45. Ve-ma 20h45. Je 20h45, VO. Ve-sa 23h15. 14 ans. De W. Ball
La légende de Manolo - 3D
Sa-di 13h30. Je-ma 15h30. 6 ans. De J.R.Gutierrez
Geronimo
Je-ma 18h15. 14 ans. De T. Gatlif
Annabelle
Ve-sa 23h15. 16 ans. De J. R. Leonetti
National gallery
Di 10h. VO. 16 ans. De F. Wiseman
Fury
Je-ma 20h30. 16 ans. De D. Ayer
Opération Casse-noisette - 2D
Sa-di 13h30. 6 ans. De P. Lepeniotis
Le juge
Je-di, ma 17h45. Lu 17h45, VO. 10 ans. De D. Dobkin
Teenage mutant Ninja Turtles - 3D
Ve-sa 23h15. 12 ans. De J. Liebseman
Le sel de la terre
Di 10h45. 10 ans. De W. Wenders
Les vacances du petit Nicolas
Sa-di 13h45. 6 ans. De L. Tirard
Bande de filles
Je-ma 16h, 18h30. 14 ans. De C. Sciamma
Annabelle
Ve/di-ma 21h. 16 ans. De J. R. Leonetti
Magic in the moonlight
Di 11h, VO. Sa 21h. 8 ans. De W. Allen

ARCADES
(0900 900 920 du réseau fixe CHF 0,80/min.)
Samba
Je-ma 15h30, 18h, 20h30. 10 ans. De E. Toledano
The equalizer
Ve-sa 23h. 16 ans. De A. Fuqua
Les Boxtrolls - 3D
Sa-di 13h30. 6 ans. De G. Annable

BIO
(0900 900 920 du réseau fixe CHF 0,80/min.)
Gone girl - les apparences
Ve-di, ma 20h15. Je, lu 2h15, VO. 16 ans. De D. Fincher
La légende de Manolo - 2D
Je-sa/lu-ma 15h. Di 13h30. De J.R.Gutierrez
Le sel de la terre
Ve-sa, lu-ma 18h. 10 ans. De W. Wenders
Légende d'amour
Di 16h. Balet du Bolchoï, en directe de Moscou. Pour tous

REX
(0900 900 920 du réseau fixe CHF 0,80/min.)
On a marché sur Bangkok
Je-ma 20h30. Sa-di 16h30. 8 ans. De O. Baroux
Les Boxtrolls - 2D
Je-ve/lu-ma 16h. Sa-di 14h30. 6 ans. De G. Annable
Tu veux ou tu veux pas
Je-ma 18h30. 14 ans. De T. Marshall
Balade entre les tombes
Ve-sa 22h45. 16 ans. De S. Frank

STUDIO
(0900 900 920 du réseau fixe CHF 0,80/min.)
Magic in the moonlight
Je-ma 15h. Ve, di-ma 20h15. Je-ma 17h45, 20h15, VO. 8 ans. De W. Allen
Nuit du court-métrage
Sa 20h. 16 ans
Dracula untold
Ve 22h45. 14 ans. De G. Shore

LES BREULEUX

LUX (032 954 12 26)
Samba
Ve-sa 20h30. Di 16h, 20h. 10 ans. De E. Toledano
Opéra passion - I due foscari
Lu 20h. VO. 7 ans. De G. Verdi. En direct de Londres

LE NOIRMONT

CINÉLUCARNE (032 953 11 84)
Pause
Je-ve 20h30. Di 17h. 14 ans. De M. Urfer
Magic in the moonlight
Sa 20h45. Di 20h30. VO. 8 ans. De W. Allen
Ben X
Ma 20h30. 14 ans. De N. Balthazar

SAINT-IMIER

ESPACE NOIR
Relâche

TRAMELAN

CINÉMATOGRAPHE (032 487 45 61)
Fury
Je 20h. Ve 20h30. Sa 21h. di 17h. 16 ans. De D. Ayer
Les petites familles
Di 14h. De L. Lanaz
Mommy
Ve 18h. Di-lu 20h. 14 ans. De X. Dolan
Laissez mourir les chiens
Sa 18h. VO. 16 ans. De L. Wyss
Z'Alp
Ma 20h. VO. 8 ans. De T. Rickenmann

TAVANNES

CINÉMA ROYAL (032 481 43 29)
Samba
Je-ve 20h. Sa 17h, 21h. Di 17h, 20h. Ma 20h. 10 ans. de O. Nakache et E. Toledano
National gallery
Lu 20h. VO. De F. Wiseman

MALLERAY

CINÉMA PALACE (032 492 25 48)
Z'Alp - Transhumance
Je 20h. VO. 8 ans. De T. Rickenmann
The Boxtrolls - 3D
Sa-di 16h. 6 ans. De A. F. Stacchi
Gone girl
Ve-sa 20h30. Di 20h. 8 ans. De L. Lanaz

COUVET

LE COLISÉE (032 863 16 66)
Gone girl
Je 20h. Sa-di 20h30. 14 ans. De D. Fincher
Gemma Bovery
Ve 20h30. Di 17h30. 8 ans. De A. Fontaine
Boxtrolls
Di 15h. 4 ans. De G. Annable

AGENDA

NEUCHÂTEL

SPECTACLE/CONFÉRENCE/CONCERT

Cirque Helvetia
Les Jeunes-Rives. «Illumination».
Je 23.10, 20h. Ve 24.10, 20h. Sa 25.10, 15h, 18h. Di 26.10, 15h.

«Mi gran obra»
Théâtre du Passage. De et par David Espinosa
Je 23.10, 18h, 20h. Ve 24.10, 18h, 20h. Sa 25.10, 16h, 18h, 20h. Di 26.10, 15h, 17h.

Joseph Gorgoni
Théâtre du Passage. «De A à Zouc».
Je 23, ve 24, sa 25.10, 20h.

Growling Old Man
Le Salon du Bleu.
Je 23.10, 20h.

Rorcal + Euclidean
Bar King
Je 23.10, 21h.

«MiroirmiroiR»
Campus Arc 1. Les Enfantines du Conservatoire de musique neuchâtelois. Tout public dès 7 ans.
Ve 24.10, 18h.

«Des Neuchâtelois et des Suisses et la république des Lettres de Berlin»
Loge maçonnique. Par A. Bandelier.
Ve 24.10, 19h.

«Lydie, Tim, Paul et les autres»
Temple du Bas. Par la Compagnie de la Marelle.
Ve 24.10, 20h.

«Field & duet for two dancers»
Espace danse. Soirée en binôme, illustrant deux facettes de la danse contemporaine.
Ve 24 et sa 25.10, 20h30.

Mississippi Delta Blues Band
Le Salon du Bleu.
Ve 24.10, 21h.

Sim's + Jaaq
Bar King.
Ve 24.10, 21h.

LA CHAUX-DE-FONDS

SPECTACLE

«Neuchâtel, un canton en images (1950-1970)»
Bibliothèque de la Ville. Projection commentée d'une sélection de films neuchâtelois des années 1950 à 1970.
Je 23.10, 18h15.

«Anne-Lise Grobety et La Chaux-de-Fonds»
Club 44. «Métamorphoses du moi et du lieu». Par Doris Jakubec.
Je 23.10, 20h15.

«L'embrasement»
TPR - Beau-Site. Par Prune Beuchat et Marika Dreistadt. Mise en scène Anne Bisang.
Je 23 et ve 24.10, 20h15. Sa 25.10, 18h15. Di 26.10, 17h15.

«Frost»
Création scénique et exploration littéraire. Temple allemand.
Je 23.10, 19h. Ve 24, sa 25.10, 20h30. Di 26.10, 17h30.

90e du collège musical
Musée international d'horlogerie. Concert-apéritif. «Modus Vivendi!». Avec Laure Franssen, flûte traversière et Denis Battais, guitare.
Sa 25.10, 11h30.

«Figuresco»
En ville. Festival de marionnettes pour enfants. Découverte de marionnettes en spectacles et ateliers par des compagnies de marionnettistes venues de toute la Suisse
Sa 25.10, 13h.

Balade littéraire
Départ du collège des Crêtets, fin de parcours au P'tit Paris. «Promenade sur les lieux d'Anne-Lise Grobéty». Lecture de passages de son œuvre par les comédiens Christiane Margraitner et Thomas Steiger.
Sa 25.10, 14h.

«Gare - Regard»
Maison blanche. Suite pour Barbara Gasser, violonccelle, et Ben Jeger, harpe de verres, piano, accordéon.
Sa 25.10, 19h.

LE LOCLE

CONCERT/SPECTALCE

Dorian Wood + Chloe Charles
Le Lux. Indie/Folk.
Je 23.10, 21h.

Nathanaël Rochat
Café-Théâtre la Grange. «Word tour».
Je 23.10, 20h30.

SAINT-IMIER

SPECTACLE/EXPOSITION

Gabriel Tornay
Centre de culture et de loisirs. «Le mentaliste».
Sa 25.10, 20h30.

HAGAR DUNOR LE VIKING N° 1002

LE MAG SANTÉ

EN SUISSE

Un tiers des Helvètes allergiques

Les allergies concernent plus d'un tiers des Helvètes, dont 5% souffrent d'affections dues à des animaux. Si les réactions les plus fréquentes sont observées avec les chats et les chiens, les chevaux, moutons, bovins, lapins, cochons d'Inde, hamsters et oiseaux peuvent aussi être en cause. Pour en savoir plus: Aha!, Centre d'allergie suisse, à Berne, www.ahaswiss.ch, infoline, 031 359 90 00. RÉD

ALLERGOLOGIE Les réactions aux animaux sont fréquentes, mais des solutions existent.

Prendre le taureau par les cornes

DR NATHALIE SZAPIRO-MANOUKIAN

Le problème avec les poils d'animaux – ou plus exactement, les protéines allergisantes produites le long des poils et présentes dans la salive animale –, c'est qu'il y en a très vite partout dans un foyer. Et comme le principal coupable (le chat) n'éprouve aucun scrupule à aller jusqu'à dormir dans les lits des occupants du foyer, la qualité de l'air intérieur est sérieusement mise à mal. De là à déclencher rhinites, conjonctivites ou asthme, les trois principales manifestations de l'allergie aux animaux, il n'y a qu'un pas.

«Lorsqu'il y a un terrain allergique dans la famille, a fortiori si l'un des membres est déjà sensibilisé aux poils d'animaux (ce que les tests allergologiques cutanés permettent de savoir), je déconseille fortement l'acquisition d'un chat, car le risque de déclarer un asthme allergique est alors multiplié par quatre. Sachant qu'environ 10% des asthmes seront difficiles à contrôler, c'est risquer d'aller au-devant de graves ennuis. C'est encore pire pour les citadins vivant dans un espace réduit: dans un studio, par exemple, il est impossible de garder une chambre sans poils et sans reproches! Et comme en ville, beaucoup de petits félins ne sortent jamais de chez eux, cela suppose une exposition permanente et importante», insiste le Pr Frédéric de Blay, pneumo-allergologue au CHU de Strasbourg.

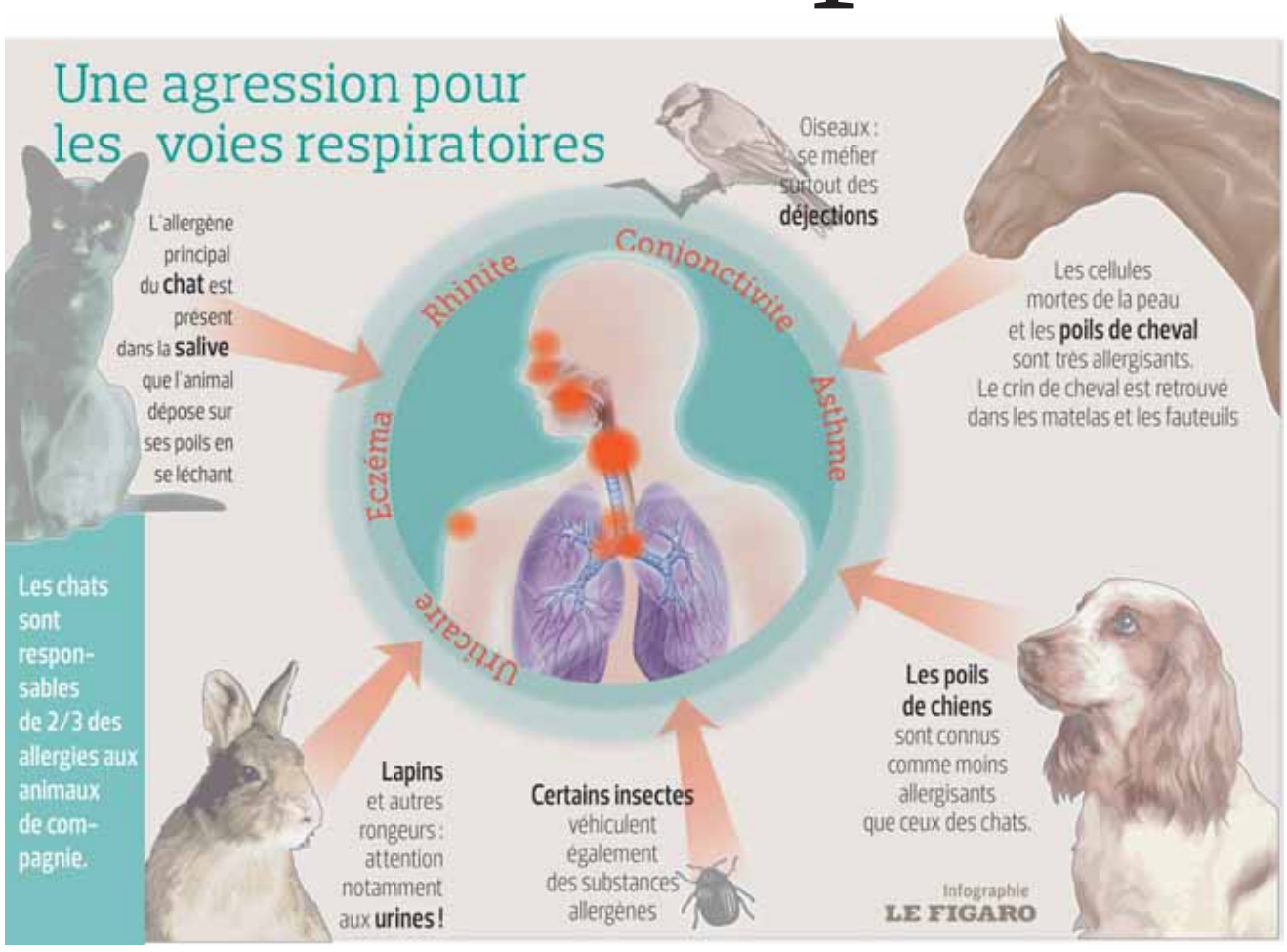

Des affections à ne pas négliger

Propos approuvés par le Pr Antoine Magnan, président de la Société française d'allergologie (Université et CHU de Nantes): *«Si le chat est le plus souvent responsable des allergies dues aux animaux, tous les autres animaux à poils peuvent aussi être incriminés (chiens et, dans une moindre mesure, lapins, cobayes, hamsters, rats, souris, etc.). Pour les allergiques connus qui tiennent vraiment à avoir des animaux à domicile, je conseille donc plutôt des poissons! Autre alternative pour ceux qui ont un jardin: un chien vivant en extérieur (avec une niche) car, dans ce cas, le risque est plus faible.»*

Voilà pour la théorie. Car en pratique, *«bien souvent, lorsque l'on franchit la porte du cabinet d'allergologie, c'est parce que l'on a déjà un animal chez soi et que l'on présente des troubles respiratoires»*, constate le Dr Catherine Quéquet, allergologue en libéral et auteur de «Combattre les allergies» (éd. Alpen). De fait, 80% des personnes se sachant allergiques n'écoutent pas leur médecin et prennent ou gardent l'animal à l'origine de leur problème à la maison. Une fois vérifié que ces troubles sont bien en rapport avec une allergie, se pose alors la question de savoir comment réduire les risques au maximum.

Pour les trois spécialistes, il ne fait aucun doute que la rhinite, la conjonctivite et/ou l'asthme doivent être pris en charge sur le plan médicamenteux (grâce aux traitements antihistaminiques, corticoïdes inhalés, etc.) car, non traitées, ces affections risquent de s'aggraver et d'évoluer vers un asthme avec des crises plus fréquentes et/ou plus violentes.

Il faut aussi faire son maximum pour réduire l'exposition aux allergènes. Différentes mesures sont préconisées pour diminuer la concentration en allergènes dans la maison: *«Le minimum, c'est d'interdire l'accès de l'animal à la chambre de l'allergique, que ce soit en sa présence ou en son absence. Un tiers doit y faire régulièrement le ménage avec un aspirateur à sac et un filtre efficace contre les particules allergéniques (HEPA). La chambre doit être quotidiennement aérée. Attention enfin à ne pas y ramener de vêtements plein de poils!»*, conseille le Pr Magnan. Les autres mesures – purificateur d'air, castration d'un chat mâle pour qu'il produise jusqu'à 80% d'allergènes en moins, lavage quotidien du chat – n'ont pas prouvé qu'elles étaient réellement efficaces et c'est pourquoi tous les allergologues ne les proposent pas. *«Cependant, mises bout à bout, elles pourraient contribuer à faire baisser le taux d'allergènes dans une maison, ce qui peut être suffisant pour éviter des crises chez certains allergiques. Il y a donc des cas où cela vaut la peine d'essayer, on a parfois de bonnes surprises»*, estime le Dr Quéquet.

Résultats peu probants

La désensibilisation aux poils d'animaux n'a pas encore apporté la preuve de son efficacité: *«La désensibilisation aux acariens et aux pollens est pour l'instant la seule indiquée»*, convient le Pr Magnan. *«Concernant les poils d'animaux, les résultats ne sont pas probants. Cela ne veut pas dire que l'idée est à abandonner, mais plutôt que les allergènes jusqu'ici utilisés pour la désensibilisation aux poils d'animaux ne sont probablement pas les plus pertinents ou encore que les concentrations utilisées ne sont pas les bonnes. La recherche continue donc pour trouver mieux, c'est une question de quelques années.»*

Mais il ne faut pas oublier les autres allergènes respiratoires (acariens, moisissures, etc.), car une allergie est toujours plus compliquée à gérer quand elle porte sur plusieurs allergènes à la fois. LE FIGARO

«Je ne jouerais pas avec le feu»

Pour certains, il n'y a strictement aucun bénéfice à attendre d'une désensibilisation. D'autres, comme Alexis Durand, 21 ans, étudiant en école d'infirmiers, sont suffisamment en progrès pour que leur quotidien s'en trouve transformé:

«D'aussi loin que je me souvienne, j'ai toujours été sujet à ce que je prenais pour des rhumes interminables, mais personne n'y a jamais prêté attention. Mes parents ont un chien (terrier), mais pas de chat. En fait, c'est quand j'ai commencé à aller chez ma copine (sa mère a quatre chats) que j'ai commencé à me poser de sérieuses questions: à peine arrivé chez elle, c'était radical, je me mettais à éternuer et si je restais dormir la nuit, je faisais des crises d'asthme, ce qui ne m'était jamais arrivé auparavant.

»J'ai donc fini par consulter l'allergologue qui, après bilan, m'a diagnostiqué une allergie aux poils de chiens et de chats, ainsi qu'aux acariens. Elle m'a expliqué que ce que je prenais pour des rhumes à rallonge depuis l'enfance était probablement des rhinites d'origine allergique et m'a prescrit des antihistaminiques contre ces symptômes désagréables, ainsi qu'un traitement de l'asthme. Comme je lui ai dit que je tenais à ma copine et que sa mère n'avait pas l'intention de se séparer de ses chats, l'allergologue m'a parlé de la désensibilisation, tout en me prévenant qu'il n'y avait pas de certitude quant à ses éventuels bénéfices.

»En fait, elle m'a proposé de suivre deux désensibilisations par voie sublinguale (gouttes à mettre sous la langue): le matin aux acariens (avec de bonnes chances de succès) et le soir aux allergènes de chats (avec des résultats plus aléatoires, m'a-t-elle dit). J'ai décidé de tenter ma chance. Et toutes ces mesures prises font que, pour moi, ça marche. Après seulement quelques mois de cette prise en charge globale, je dois avouer que cela va beaucoup mieux: je n'ai plus refait une seule crise d'asthme.

»Parallèlement, ma copine a pris des mesures draconiennes avec ses chats: ils n'ont plus le droit de rentrer dans sa chambre, même en son absence et encore moins de «squatter» son lit. Elle fait le ménage à fond avant mon arrivée. Pour autant, je ne jouerais pas avec le feu: plus tard, chez moi, je ne pense pas qu'il y aura de petit félin.»

Les chats et les chiens hypoallergéniques, ça n'existe pas

Pour le Pr Frédéric de Blay, l'appellation «hypoallergénique» a de quoi faire sourire: *«Deux chats, deux chiens, deux chevaux, n'ont déjà pas les mêmes taux d'allergènes selon leur race, le fait qu'il s'agisse de mâles ou de femelles (ces dernières en produisent moins), le fait qu'ils soient stérilisés ou pas, le moment de la journée, etc. Aussi, il est bien difficile de parler d'animal hypoallergénique dans ce contexte.»*

Et ce n'est pas parce que les animaux présentés comme tels ont peu ou pas de poils ou, au contraire, des poils qui ne tombent pas (peu de mue), que cela prouve quoi que ce soit: *«Les allergènes sont aussi produits par les glandes sébacées de la peau. Par exemple, Feld 1, qui est l'allergène majeur du chat, est retrouvé sur les poils, la peau, dans la salive et même dans les glandes anales de l'animal! De plus, au moins sept autres allergènes du chat ont été identifiés»*, rappelle le Dr Catherine Quéquet, allergologue libérale.

Preuve que Feld 1 ne fait pas tout, une société américaine ayant commercialisé des chats génétiquement modifiés pour ne plus produire cette protéine en 2006, a depuis été dénigrée par des acquéreurs ayant déboursé plusieurs milliers de dollars pour un chat soi-disant sans risque, mais qui a déclenché des crises chez les petits ou grands allergiques de leur famille.

Vétérinaires sceptiques

Conséquence: le sphinx et le savannah, le chat devon rex, le chat cornish rex, le chat sibérien, des chats réputés hypoallergéniques, ainsi que le chien nu, le caniche, le bichon, le coton de Tuléar, le barbet, le chien d'eau portugais, sont conseillés aux allergiques par les éleveurs… Mais pas par les allergologues qui rappellent que même une faible quantité d'allergènes peut être suffisante pour déclencher des troubles respiratoires chez les personnes sensibilisées.

Une étude vétérinaire s'est d'ailleurs intéressée à la quantité d'allergènes présente dans l'habitat de chiens présentés comme naturellement hypoallergéniques: surprise, elle n'a pas retrouvé de différence significative avec les taux observés là où vivent des chiens «classiques».

La notion d'animal hypoallergénique laisse donc aussi bon nombre de vétérinaires sceptiques. *«Et dans la mesure où les conséquences peuvent être dramatiques – un asthme non contrôlé tue encore chaque année – il n'est pas possible de se contenter d'approximations»*, note le Pr de Blay. *«Le problème, c'est qu'une personne allergique ne peut jamais avoir la certitude qu'elle ne fera jamais aucune réaction, ni maintenant, ni durant toutes les années de vie de son animal*, concluent les trois spécialistes.

LE CAS DES CHEVAUX

«Si deux tiers des allergies aux animaux sont dues à un chat, le cheval arrive en seconde position, bien avant le chien et tous les autres», explique le Pr Antoine Magnan. *«Or, en cas d'allergie avérée, il faut parfois aller jusqu'à interdire l'équitation au reste de la famille (ou prendre des mesures drastiques de lavage et de changement de tenue vestimentaire avant le retour au domicile) tant l'exposition à quelques poils sur des vêtements peut suffire à déclencher des crises violentes.»* L'Inra (Institut national de la recherche agronomique en France) s'est donc penché de près sur le cas des chevaux bashkir curly originaires d'Amérique du Nord et réputés naturellement hypoallergéniques. Mais les tests ont clairement montré que le sérum des personnes allergiques aux chevaux réagissait pareillement aux squames de ces chevaux.

KEYSTONE

ENTÊTÉ
Le premier ministre, dans «Le Nouvel observateur», dit comprendre l'impatience des Français.

Manuel Valls: « Il faut assumer que réformer un pays qui a perdu sa compétitivité prendra dix ans.»

L'ACTU
SUISSE | MONDE | ÉCONOMIE

ON EN PARLE

RUSSIE
Mort de la plus vieille ourse brune
L'ourse brune la plus âgée au monde, selon les spécialistes, est décédée à 35 ans dans un zoo de Saint-Pétersbourg, a-t-on appris hier. Dans la nature, les ours atteignent l'âge de 20 ans au maximum. *«L'ourse brune Varvara nous a quittés à 35 ans, à l'âge record de ces animaux. Pour le moment, on ne connaît aucun ours plus âgé qu'elle dans d'autres zoos»*, a indiqué dans un communiqué le zoo. ATS

Un cœur artificiel. LE FIGARO

FRANCE
Le patient supporte son cœur artificiel
Le deuxième patient ayant reçu un cœur artificiel *«va bien»*, selon le chirurgien qui a effectué l'implantation à l'hôpital de Nantes, dans des propos rapportés hier par la presse locale. Le patient, opéré le 5 août au Centre hospitalier universitaire de Nantes, vit depuis 77 jours avec un cœur artificiel, alors que le premier malade, un homme de 76 ans opéré le 18 décembre à Paris, était décédé 74 jours après l'opération. LE FIGARO

LE CHIFFRE
3
En milliards de francs, la somme que Roche investira à Bâle dans les 10 ans. Un nouveau centre de recherche et développement, où travailleront 1900 personnes, sera construit. ATS

AVIONS
Huile bio?
Boeing a établi en Chine une usine où il compte, avec un groupe chinois, transformer de l'huile de cuisine usagée en carburant, a-t-il indiqué hier. L'avionneur estime que le volume total généré chaque année en Chine permettrait de produire, après traitement, jusqu'à 1,8 milliard de litres de biocarburant. *«On s'attend à ce que le biocarburant produit de façon durable (...) joue un rôle crucial dans la croissance du secteur, tout en contribuant à concrétiser des objectifs environnementaux.»* ATS

Les cabarets privés «d'artistes»

PROSTITUTION Le statut permettant aux extra-Européennes de travailler huit mois par an en Suisse ne protège pas suffisamment les travailleuses du sexe. Il sera abandonné en 2015.

Le statut d'artiste de cabaret sera supprimé au 1er janvier 2016. Le Conseil fédéral a refusé de reculer malgré des critiques de la droite et d'une partie des syndicats, mais il veut prendre des mesures pour renforcer la protection des femmes concernées.

Celles qui sont victimes d'infractions dans le cadre de leur activité lucrative pourraient solliciter une aide au retour ou un titre de séjour. Le Conseil fédéral veut en tout cas mettre sur les rails une modification en ce sens de la loi sur les étrangers. Le travail d'information sera intensifié à l'étranger et le personnel des ambassades sera sensibilisé. Le soutien au travail de prévention des organisations de protection des femmes sera quant à lui renforcé par une nouvelle ordonnance sur des mesures de prévention des infractions dans le milieu de la prostitution.

Réglée elle aussi par ordonnance, la disparition du statut d'artiste de cabaret devrait intervenir avant ces mesures. Ce statut permet à des ressortissantes sans qualifications spécifiques et ne venant pas de l'UE d'exercer leur activité jusqu'à huit mois par an en Suisse.

Traite d'êtres humains favorisée
Créé en 1995 pour protéger les danseuses contre l'exploitation, il ne remplit toutefois plus sa fonction et favorise la traite des êtres humains, estime l'Office fédéral des migrations depuis 2010. L'idée de supprimer le statut ne s'en est pas moins heurtée à de fortes résistances, a montré la consultation menée en 2012. Les établissements et agences de placement auront plus d'un an pour se préparer à la suppression du statut d'artiste de cabaret. Un groupe d'experts du Département de la justice avait lui aussi recommandé de le biffer. ATS

LA QUESTION DU JOUR
Supprimer le statut d'artiste de cabaret est-il souhaitable?
Votez par SMS en envoyant **DUO AUG OUI** ou **DUO AUG NON** au numéro 363 (FR. 0,30/SMS) ou sur le site www.arcinfo.ch

L'abandon du statut en cause a fait l'objet d'une forte résistance. Mais le Conseil fédéral a persisté dans l'idée qu'il ne permettait pas une protection suffisante pour les artistes de cabaret. KEYSTONE

EMPLOI Les citoyens de l'Union sans emploi qui n'ont plus de droit au chômage devront partir.

Les Européens qui cherchent du travail en Suisse ne pourront plus recourir à l'aide sociale

La Suisse devrait pouvoir exclure de tout recours à l'aide sociale les citoyens de l'Union européenne qui cherchent du travail. Le projet du Conseil fédéral obtient un large soutien, même à gauche.

Le Conseil fédéral avait annoncé les nouvelles mesures qu'il entendait prendre peu avant la votation du 9 février dernier sur l'initiative de l'UDC «contre l'immigration de masse».

Selon le projet, les citoyens de l'Union européenne (UE) cherchant du travail en Suisse, et leur famille, ne pourraient désormais plus recevoir l'aide sociale. Le Conseil fédéral souhaitait également préciser sous quelles conditions les citoyens issus de l'UE ou de pays de l'AELE (Islande, Liechtenstein, Norvège) ne travaillant plus ou n'ayant plus droit aux indemnités chômage perdraient leur droit de séjour en Suisse.

L'UDC et le PLR en veulent plus
La procédure de consultation s'est terminée mercredi. Les partis de droite ont accueilli le projet favorablement, mais ils en veulent plus.

Pour l'UDC, *«le fait d'exclure les ressortissants de l'UE cherchant un travail de l'aide sociale arrive «bien tard.»* Le Conseil fédéral n'aurait pris cette mesure que dans le cadre de la campagne du 9 février afin de contrer l'initiative sur l'immigration, selon le parti.

L'UDC plaide également pour une exclusion de l'aide d'urgence des citoyens de l'UE. S'appuyant sur ses exigences concernant la mise en œuvre de sa propre initiative, l'UDC demande des limitations supplémentaires, notamment au droit à l'assurance chômage et à l'AVS.

Craintes d'explosion des coûts
Pour sa part, le PLR estime que les mesures envisagées par le Conseil fédéral étaient déjà prévues dans l'accord de libre circulation des personnes (ALCP) avec l'UE. *«La Suisse doit juste les mettre en œuvre.»* Le parti réclame également un élargissement de ces mesures: le permis B, valable 5 ans, ne devrait plus être accordé automatiquement pour les citoyens de l'UE et de l'AELE.

A gauche, le PS est globalement favorable au projet de la Confédération. Il souhaite cependant clarifier si les retraités ayant travaillé en Suisse selon l'ALCP pourront toucher des prestations complémentaires à l'AVS, même s'ils n'ont plus d'autorisation d'établissement.

Autre son de cloche chez les Verts, la Conférence suisse des institutions d'action sociale (CSIAS) et l'Union syndicale suisse (USS). Ils craignent une explosion des coûts de l'aide sociale. Suite à la perte de leur emploi, les bénéficiaires d'un permis B pourraient être contraints d'accepter des mauvaises conditions salariales, afin de pouvoir rester en Suisse.

Ils seraient alors potentiellement candidats à l'aide sociale, malgré leurs revenus.

Uniformisation saluée
Du côté des PME, l'Union suisse des arts et métiers (usam) salue une uniformisation des pratiques cantonales. Les cantons eux-mêmes sont favorables à une clarification de la situation juridique, comme l'écrit la Conférence des directrices et directeurs des départements cantonaux de justice et police (CCDJP).

La CCDJP estime toutefois qu'il faut préciser certains aspects du projet. Si la Confédération veut réglementer le droit de séjour des citoyens de l'UE ayant perdu leur emploi en Suisse, elle doit prendre en compte les cas de figure tels que les démissions ou les pertes d'emploi suite à une maladie ou un accident. ATS

Les Européens cherchant du travail ne pourront plus avoir recours à l'aide sociale. KEYSTONE

SALAIRES Berne veut faire respecter l'égalité des salaires entre femmes et hommes. Un projet de loi est en préparation. Les entreprises devront prendre des mesures.

Egalité ne doit plus être un vain mot

BERNE
CHRISTIANE IMSAND

Cela fait 33 ans que les Suisses ont inscrit dans la Constitution le principe «à travail égal, salaire égal». Mais il est encore loin de se traduire en actes. Les femmes gagnent toujours 18,9% de moins que les hommes et seule la moitié de cet écart s'explique par des différences de formation, d'expérience ou de fonction.

Au terme de cinq ans de dialogue improductif avec les entreprises, le Conseil fédéral a décidé de prendre le taureau par les cornes. *«Nous sommes arrivés à la conclusion qu'il ne suffit pas de compter sur la bonne volonté des employeurs»*, a déclaré, hier, la cheffe du Département fédéral de justice et police, Simonetta Sommaruga. *«Le moment est venu de prendre des mesures contraignantes. Un projet de loi sera envoyé en procédure de consultation l'été prochain.»*

Le principe «à travail égal, salaire égal» est loin de se traduire en actes en Suisse. KEYSTONE

Pas de sanctions

On en connaît déjà les grandes lignes. Les près de 10 000 entreprises qui emploient plus de 50 personnes devront procéder tous les trois ans à une analyse des salaires et faire contrôler son exécution par des tiers. Ce contrôle pourra être confié au choix aux partenaires sociaux, à un organe de révision ou à une organisation reconnue par l'Etat. Le résultat de ce contrôle sera publié dans le rapport annuel que toutes les entreprises de plus de 50 employés doivent présenter.

Ce souci de transparence a ses limites. Les employeurs ne seront pas tenus de publier l'ampleur de l'éventuel écart salarial existant. Par contre, indique le vice-directeur de l'Office fédéral de la justice, Luzius Mader, *«ils devront préciser si une discrimination significative a été constatée, à savoir une différence d'au moins 5%, et quelles mesures ont été prises pour y remédier»*.

Le Conseil fédéral examine la possibilité de contraindre les organes de contrôle à annoncer les entreprises qui ne suivent pas leurs recommandations, mais il ne prévoit aucune sanction directe à l'encontre des récalcitrants. *«Nous ne voulons pas d'une police des salaires»*, explique Simonetta Sommaruga. *«Si l'employeur reste passif, les femmes concernées auront toujours la possibilité d'agir en justice. Cette démarche sera facilitée par un système plus transparent.»*

Réactions contrastées

La réaction des milieux économiques ne s'est pas fait attendre. L'Union patronale suisse s'oppose déjà à des mesures qualifiées d'ingérence dans la liberté entrepreneuriale. Même réaction du côté de l'Union suisse des arts et métiers, pour qui le marché du travail est menacé par un *«coûteux exercice bureaucratique»*. Les deux organisations patronales estiment que Simonetta Sommaruga a clamé trop rapidement l'échec du Dialogue sur l'égalité des salaires.

Le son de cloche est différent auprès des syndicats et de la gauche. Ils saluent unanimement un pas dans la bonne direction, tout en soulignant ses lacunes. *«Il manque une autorité de contrôle dotée de compétences en matière d'investigation et d'intervention et qui pourrait, le cas échéant, imposer l'égalité salariale»*, affirme la secrétaire centrale de l'USS, Christina Werder. Les Femmes socialistes rappellent que chaque année les femmes perdent 7,7 milliards de francs à cause de la discrimination salariale. *«Ce sont plus d'un million de femmes qui paieront une double peine au moment de la retraite, car cette perte se répercutera également sur leur rente.»*

NIDWALD

Le Parlement tient au français

Le Parlement nidwaldien souhaite conserver l'enseignement de deux langues étrangères à l'école primaire. Les députés ont rejeté, par 37 voix contre 17, l'initiative de l'UDC demandant qu'une seule langue soit enseignée pendant les six premières années d'école. Les citoyens trancheront le 8 mars prochain. ATS

«HORIZON 2020»

Chercheurs suisses réintégrés?

Les chercheurs suisses doivent être réintégrés dans le programme européen «Horizon 2020», dont ils avaient été exclus en réaction au vote contre l'immigration du 9 février. Le Conseil fédéral a donné son feu vert à l'accord qui prévoit une réadmission partielle jusque fin 2016. A condition que tous les Etats membres de l'Union européenne l'acceptent, l'accord devrait être signé à la fin 2014. ATS

EBOLA

Risque de contraction faible en Suisse

Le risque de contracter le virus Ebola en Suisse continue à être considéré comme faible. Le Conseil fédéral a tenu à rassurer, après avoir fait le point sur la situation en Afrique de l'Ouest et les préparatifs en Suisse pour gérer d'éventuels malades. ATS

UNESCO Huit traditions suisses retenues en vue d'une candidature au patrimoine culturel immatériel.

Savoir-faire horloger et poya au patrimoine mondial?

Quel est le lien entre le Carnaval de Bâle, la fabrication d'une montre et l'estivage? Il s'agit de traditions suisses évidemment. Mais surtout, ces traditions pourraient bientôt figurer au patrimoine culturel immatériel de l'Unesco. Suivant l'avis d'un groupe d'experts, le Conseil fédéral a décidé d'en retenir huit, dont les candidatures vont être soumises à l'instance onusienne.

Elles rejoindront peut-être les près de 300 traditions immatérielles que l'Unesco a déjà répertoriées. Dont le tango, la fauconnerie, le théâtre d'ombres chinoises, le repas gastronomique français ou encore la pêche aux crevettes… à cheval, une tradition belge. Elles rejoindront aussi les 11 sites culturels ou naturels helvétiques qui figurent déjà au patrimoine mondial, dont le vignoble du Lavaux, l'urbanisme horloger de La Chaux-de-Fonds et du Locle ou la région du glacier d'Aletsch et de la Jungfrau.

Fête des vignerons

Parmi les huit traditions retenues, il y a trois fêtes, une par région linguistique: la Fête des vignerons, à Vevey, le Carnaval de Bâle et les processions de la Semaine sainte, à Mendrisio. Il y a ensuite le yodel, pour lequel une candidature commune avec d'autres pays alpins (Allemagne, Autriche, Slovénie) pourrait être envisagée. On trouve ensuite la saison d'alpage en Suisse, une appellation qui recoupe énormément de traditions différentes, de la fabrication du fromage d'alpage aux poyas, en passant par les combats de reines. L'artisanat industriel n'a pas été oublié, avec le savoir-faire de mécanique horlogère, qui inclut également la fabrication d'automates et de boîtes à musique.

Pour Alain Berset, ces choix «sont courageux et innovants». KEYSTONE

Avalanches et graphisme

A l'énoncé de l'avant-dernière tradition, la gestion du risque d'avalanches, on pourrait croire qu'on est encore dans les clichés, avec l'image qui saute aux yeux du saint-bernard portant un tonnelet d'eau-de-vie. *«Ce qui est intéressant là, c'est qu'on lie un savoir-faire traditionnel avec les techniques les plus nouvelles»*, explique Isabelle Chassot, directrice de l'Office fédéral de la culture. *«Nous déposerons cette candidature en collaboration avec l'Institut pour l'étude de la neige et des avalanches de Davos, parce que ce sont des connaissances scientifiques et techniques qui sont nécessaires pour maintenir ces traditions ancestrales.»*

La dernière des huit traditions est plus surprenante encore: le design graphique et typographique suisse. Le symbole de ce savoir-faire est la bien nommée police de caractère «helvetica», la plus connue des polices sans empattement. Un grand nombre de marques l'utilisent pour leur logo, comme Lufthansa, Toyota, Panasonic ou Tupperware. Elle est encore employée pour toute la signalétique du métro new-yorkais ou pour l'interface de votre iPhone. Et ce ne sont là que quelques exemples.

Tout cela fait dire à Alain Berset que *«ces choix sont courageux et innovants»*. Et le conseiller fédéral de tempérer: *«Ils peuvent avoir quelque chose d'un peu arbitraire. Ça ne signifie pas que ces huit traditions ont plus de valeur que d'autres, vraiment pas.»* Voilà qui consolera toutes les traditions qui n'ont pas été retenues, mais qui figurent au rang des 167 traditions vivantes répertoriées en Suisse, comme le jass, la lutte, les abbayes vaudoises, l'Escalade genevoise ou la Saint-Martin, en Ajoie.

La Suisse ne pourra poser qu'une seule candidature par an. La première est pour l'an prochain. Son choix dépendra de l'avancée des dossiers de candidatures.

Ce que l'inscription à la liste de l'Unesco pourrait apporter à ces traditions? *«D'abord une reconnaissance et une vitrine, mais aussi une conscience dans notre pays de l'importance de ces traditions»*, explique Alain Berset. Et Isabelle Chassot de conclure: *«C'est aussi un soutien plus important qu'ils peuvent espérer des pouvoirs publics, en raison de la reconnaissance de l'importance de maintenir cette activité.»* **BERNE, PHILIPPE CASTELLA**

L'AVIS DE

CHRISTIAN GALLEY

JEAN-DANIEL JEANNERET
ARTISAN DE L'INSCRIPTION DE L'URBANISME HORLOGER DU LOCLE ET DE LA CHAUX-DE-FONDS AU PATRIMOINE D€ L'UNESCO

L'horlogerie, culture vivante

«La culture horlogère devrait enfin être reconnue comme une parcelle spécifique de la culture universelle», se réjouissait, hier, Jean-Daniel Jeanneret en apprenant que la mécanique horlogère était l'une des huit traditions suisses proposées à l'Unesco par le Conseil fédéral. *«Cela peut paraître étrange de mettre sur la même liste le Carnaval de Bâle et la mécanique horlogère»*, convient-il, *«mais cela prouve que nous avons en Suisse une richesse culturelle extraordinaire et des traditions très vivantes.»*

Pour celui qui est aussi l'architecte du patrimoine de La Chaux-de-Fonds, reconnaître la culture horlogère est *«significatif à une époque où les cultures industrielles sont de plus en plus rares en Europe.»* Et de citer, autrefois, les mineurs français, la sidérurgie allemande ou le textile saint-gallois, disparus ou en voie de l'être *«en raison de la globalisation et des nouvelles techniques de production»*. La culture horlogère, quant à elle, *«demeure une culture industrielle vivante»*, et elle concerne par ailleurs tout l'Arc jurassien. Et de souligner les synergies entre l'inscription de l'urbanisme horloger au patrimoine «matériel» de l'Unesco, en 2009, et cette possible inscription au patrimoine immatériel. *«Ce serait sans doute un des très rares cas où seraient inscrits à la fois la matière et l'esprit. On a toujours insisté là-dessus: la culture horlogère, c'est un patrimoine encore habité par l'âme qui l'a conçu.»* **FRK**

coop

PRIX CASSÉS

43/2014
Du jeudi 23 au samedi 25 octobre 2014
dans la limite des stocks disponibles

SR W43/14

à partir du **jeudi** 23 octobre
20 % de moins

33 % de moins

3.20
au lieu de 4.80

Doucette (sauf Coop Betty Bossi), Suisse, le sachet de 200 g
(100 g = 1.60)

33 % de moins

2.50
au lieu de 3.75

Raisins Uva Italia (sauf bio et Coop Primagusto), Italie, le kg

sur tous les vins

(sauf vins déjà en action, mousseux et champagnes)
p. ex. Valais AOC Fendant Les Moulins 2013, 75 cl 4.80 au lieu de 6.50
(10 cl = –.64)

41 % de moins

7.50
au lieu de 12.90

Viande de bœuf hachée Bell, Naturafarm, Suisse, 2 × 300 g
(100 g = 1.25)
en libre-service

Bell

43 % de moins

3.95
au lieu de 6.95

Saucisse aux choux IGP Bell, 415 g
(100 g = –.95)
en libre-service

Bell

1/2 prix

14.35
au lieu de 28.70

Saumon fumé Norske Coop, poisson d'élevage, Norvège, 500 g
(100 g = 2.87)
en libre-service

20 % de moins

8.75
au lieu de 11.–

Sucre cristallisé fin Coop, 10 × 1 kg, multipack
(1 kg = –.88)

30 % de moins

13.40
au lieu de 19.20

Coca-Cola classic ou zero, 24 × 33 cl
(100 cl = 1.69)

40 % de moins

10.95
au lieu de 18.50

Papier hygiénique Tempo White, Blue, Souci ou Plus white, 24 rouleaux

coop
Pour moi et pour toi.

Sous réserve de changement de millésime. Coop ne vend pas d'alcool aux jeunes de moins de 18 ans.

ATTENTAT La capitale fédérale, Ottawa, a été, hier, le théâtre de deux fusillades dans le quartier du Parlement, qui ont fait au moins deux morts.

Le Canada frappé à son tour par des attaques terroristes

Juste après les fusillades, la police a bouclé les alentours du Parlement sur au moins quatre pâtés de maisons. KEYSTONE

JULIE CONNAN

La terreur s'est emparée d'Ottawa, hier. Le centre de la capitale canadienne a été totalement bouclé en début d'après-midi, après que des coups de feu eurent été tirés à deux endroits de la ville: le Parlement et un monument aux morts situé près de l'édifice fédéral. Très vite, des dizaines de commandos lourdement armés ont été déployés dans le centre-ville. La police a déclaré qu'elle recherchait activement un ou plusieurs suspects.

Selon des témoins sur place, le ou les tireurs ont d'abord ouvert le feu dans la matinée sur l'un des deux agents postés devant le monument aux morts, qui a succombé à ses blessures quelques heures plus tard.

Hier soir, la police d'Ottawa ne confirmait pas si un ou plusieurs tireurs étaient en fuite. Elle ne disait rien non plus sur l'identité et l'âge du militaire ou du suspect.

Après s'être emparés d'un véhicule officiel, les suspects ont ensuite pénétré dans le bâtiment central, où siègent députés et sénateurs. Une forte détonation a alors été entendue, avant les tirs nourris des forces de l'ordre. *«Un homme est entré dans le Parlement en courant. Il était poursuivi par des policiers armés de fusils qui criaient à tout le monde de se mettre à couvert»*, a raconté Marc-André Viau, un employé du Parlement.

Leaders en lieu sûr

Le premier ministre, Stephen Harper, a rapidement été placé en lieu sûr, de même que les deux leaders de l'opposition, Thomas Mulcair et Justin Trudeau. Par mesure de précaution, toutes les bases de l'armée ont été fermées à travers le pays et les militaires ont reçu l'ordre de rester confinés sans uniformes, selon des médias. La défense aérienne américano-canadienne (Norad) a également été placée en état d'alerte.

Ce nouvel attentat survient alors que le pays se remettait à peine de la première attaque liée à l'extrémisme islamiste de son histoire, survenue l'avant-veille sur son sol. Lundi, un converti canadien au volant d'un véhicule avait fauché volontairement deux soldats canadiens, tuant l'un d'eux près de Montréal, avant d'être lui-même abattu par la police. Un geste aussitôt qualifié d'acte *«terroriste»* par le gouvernement canadien. Le suspect, Martin Rouleau-Couture, un jeune Québécois de 25 ans, était suivi depuis plusieurs mois par les services de renseignement, alertés par ses proches et par ses publications pro-islamistes sur les réseaux sociaux.

Réaction contre la coalition

Dès le lendemain, mardi, les autorités canadiennes avaient décidé de relever le niveau d'alerte antiterroriste de bas à moyen, en évoquant les menaces proférées par les groupes extrémistes sunnites. *«La décision de relever ce niveau est liée à une augmentation de l'ensemble des conversations des organisations islamistes radicales comme le groupe Etat islamique, les chebab somaliens ou le groupe al-Qaida»*, avait justifié Jean-Christophe de Le Rue, porte-parole du ministre de la Sécurité publique, Steven Blaney.

Dans l'esprit des djihadistes, le Canada est une cible au même titre que la France, le Royaume-Uni ou les Etats-Unis. Au début du mois, Ottawa a rejoint la coalition conduite par les Etats-Unis contre les combattants de l'Etat islamique en Irak et en Syrie, sans toutefois procéder à des bombardements. Les six avions de chasse engagés par le pays ne devaient être opérationnels que début novembre.

Cérémonie annulée

Evidemment, la cérémonie lors de laquelle le premier ministre canadien, Stephen Harper, devait remettre, hier, à Toronto, la citoyenneté d'honneur du Canada à Malala Yousafzaï, Pakistanaise de 17 ans et récente lauréate du prix Nobel de la paix a été annulée. Le 9 octobre 2012, des talibans pakistanais avaient intercepté son car scolaire et avaient tiré une balle dans la tête, l'accusant de porter atteinte à l'islam. *LE FIGARO*

Les forces de l'ordre ont fouillé le Parlement.

Un soldat a été mortellement blessé par un des tireurs. KEYSTONE

ÉTAT ISLAMIQUE

Un Australien de 17 ans au cœur de la propagande

Il avait quitté sa mère en prétextant une simple partie de pêche. Aujourd'hui, ce jeune Australien de 17 ans se retrouve au cœur de l'appareil de propagande de l'Etat islamique. Abdullah Elmir est apparu, en début de semaine, dans une vidéo mise en scène par l'organisation terroriste. Entouré d'une cinquantaine de combattants, celui qui se fait à présent appeler Abu Khaled al-Australia dénote du reste de l'assemblée par le teint pâle de sa peau, bien que sa chevelure rousse soit partiellement camouflée sous un keffieh.

Le jeune homme, au centre de l'image, prêche le djihad en anglais et menace les Etats-Unis, la Grande-Bretagne et *«spécialement»* son pays d'origine, l'Australie. *«Nous continuerons à nous battre jusqu'à ce que le drapeau noir flotte dans tous les pays, jusqu'à ce que le drapeau noir flotte sur Buckingham Palace, jusqu'à ce que le drapeau noir flotte sur la Maison-Blanche»*, scande-t-il avec arrogance.

Impossible à dissuader

Abdullah Elmir a quitté la banlieue de Sydney il y a maintenant quatre mois. Il est parti de chez lui avec un compatriote prénommé Feiz, qu'il n'avait pourtant jamais rencontré auparavant. Les deux Australiens transiteront par Perth, la Malaisie, la Thaïlande avant de rejoindre la Turquie. Une fois sur place, Abdullah Elmir fait prévenir sa famille de son choix. Sa mère tente alors de le dissuader, en vain. Il est trop tard, l'adolescent est déjà parvenu en Syrie. La famille de Feiz aura, elle, plus de chance. Le père du jeune homme réussira à l'intercepter à temps.

Dans la famille d'Abdullah Elmir, l'incrédulité domine. Enfant, le jeune homme était bienveillant et bon élève, décrivent ses proches dans le «Sydney Morning Herald». *«Nous sommes dévastés à l'idée de ne jamais plus le revoir. Nous espérons qu'il soit en sécurité et que le gouvernement australien nous aidera à le ramener»*, témoigne un membre de la famille dans le quotidien australien. Seulement, la récente vidéo du jeune homme, arme à la main, n'a pas dû les rassurer.

Des émules en l'Occident?

La mise en scène est très calculée. Le but est très clairement de faire des émules dans les pays occidentaux. En plaçant le jeune homme au centre de l'image et le laissant prendre la parole devant une assemblée de combattants, l'Etat islamique lui donne une certaine importance, le positionne sur un piédestal. Cette vidéo est la quatrième du genre, elle fait partie d'une série intitulée «Message du moudjahid», relève le site spécialisé Site. Avant lui, un combattant britannique et un autre présenté comme français.

C'est la première fois qu'un Australien est ainsi mis en avant et que le premier ministre Tony Abott est nommément visé par l'organisation islamiste. L'Australie a été l'un des premiers pays à annoncer son ralliement à la campagne militaire aérienne menée par les Etats-Unis. Selon le ministère de la Justice, une soixantaine de ressortissants australiens combattent en Irak et en Syrie, certains auraient même, à en croire les autorités, acquis des postes importants au sein de l'EI.

ROLAND GAURON, *LE FIGARO*

COMBATTANTS KURDES IRAKIENS BIENTÔT À KOBANÉ

Le Parlement du Kurdistan irakien a donné, hier, son feu vert à l'envoi de combattants dans Kobané, qui résiste encore et toujours aux attaques de l'Etat islamique. Ce feu vert fait suite à la décision, lundi, de la Turquie d'accepter le passage par sa frontière avec la Syrie de peshmergas, les combattants kurdes irakiens, afin d'aider à la défense de Kobané contre l'EI. La lutte se poursuit aussi en Irak, où les frappes aériennes de la coalition ont tué 25 djihadistes.
Par ailleurs, les djihadistes font de nouveau le siège du mont Sinjar, dans le nord de l'Irak. Des milliers de Yazidis s'y étaient réfugiés en août pour fuir les assaillants. Il y aurait près de 2000 familles en très mauvaise posture sur le mont Sinjar. Un témoin a précisé que les forces locales n'avaient *«que des armes légères»* pour se défendre. Lors du premier siège, les civils réfugiés sur le mont Sinjar, en large majorité des Yazidis, avaient pu être évacués par la Syrie voisine avec l'aide de combattants kurdes syriens, mais cette route est désormais coupée. *ATS*

STRASBOURG

La Commission Juncker investie

Hier, la nouvelle Commission européenne, dirigée par Jean-Claude Juncker, a été investie par le Parlement européen à Strasbourg. Elle va tenter, sans réels moyens financiers, de relancer une Europe minée par le chômage et la montée des populismes. *«Cette commission sera celle de la dernière chance»*, a reconnu le Luxembourgeois. *«Soit nous réussissons à rapprocher les citoyens de l'Europe, à réduire drastiquement le niveau du chômage et à redonner une perspective européenne aux jeunes, soit nous échouons.»* *ATS*

MOSCOU

Il vole un train et provoque un accident

Un inconnu a volé un train dans un dépôt près de Moscou, durant la nuit de mardi à hier. En le conduisant, il a provoqué un accident avec un autre train vide stationné sur les voies, dans l'enceinte du dépôt situé à 30 kilomètres au nord de Moscou. Elle n'a fait aucun blessé, selon l'agence de presse russe Interfax. Outre le hooliganisme, l'autre version privilégiée par les enquêteurs est celle d'un vol effectué par un employé des chemins de fer, l'accès au dépôt étant sécurisé pour ceux n'y travaillant pas. *ATS*

Le chiffre du jour

1,6 **pour cent de croissance:** pour PSA Peugeot Citroën, au troisième trimestre. Les ventes en Chine ont bondi.

INFORMATIQUE L'entreprise helvétique de software a créé une plateforme révolutionnaire permettant la gestion globale des rémunérations.

Basée à Nyon, Beqom dépasse les mastodontes du secteur

LEILA UEBERSCHLAG

Une vieille maison entièrement rénovée avec des bureaux à la décoration épurée. Des conversations animées où l'anglais est de mise. On se trouve à Nyon, 28 rue de la Colombière, dans les locaux de la plus importante succursale de Beqom. Rasés de près, en chemise mais sans cravate, les trois fondateurs racontent leur incroyable success story.

L'ambiance est détendue, le sérieux de la conversation n'empêche pas blagues et autres boutades de fuser de temps à autre. *«Je m'en souviens encore»*, s'exclame Fabio Ronga, 44 ans, le PDG. *«Nous skiions avec Didier et l'idée nous est venue au cours d'une conversation.»*

C'est donc en 2007, dans une file d'attente de la station de ski de Champéry, que les prémisses de l'entreprise voient le jour. Les trois compères, qui travaillent à l'époque pour SAP, réalisent qu'il n'existe alors aucun outil pour gérer de manière globale le système de rémunérations des entreprises. Forts de longues expériences internationales dans le milieu du software, Fabio Ronga, Didier Katz (responsable clientèle) et Yves Steinhauser (responsable finances) ne font ni une ni deux et l'aventure Beqom débute en 2009.

La succursale la plus importante de Beqom est à Nyon. MICHEL PERRET

Croissance à 100%

Le succès est au rendez-vous: l'entreprise possède aujourd'hui des filiales dans douze pays et emploie 150 personnes. *«Ces chiffres évoluent rapidement»*, précise Fabio Ronga. *«La taille de notre société double chaque année et nous engageons continuellement.»*

Si les fondateurs refusent de communiquer le chiffre d'affaires, ils assurent que beqom est profitable. *«Le cash-flow est positif»*, se réjouit Didier Katz, 52 ans. *«Nous avons, à l'heure actuelle, plus de cent clients et ce sont tous de gros noms.»*

Parmi eux, des sociétés de télécommunication comme Swisscom, Sunrise ou encore Orange, des banques, à l'instar de BNP Paribas, mais aussi des géants de l'informatique, dont… Microsoft. *«Quand on s'est lancé, on avait une stratégie bien définie et avoir Microsoft comme client n'en faisait pas partie»*, explique Fabio Ronga. *«Réussir à vendre une solution informatique à une société américaine leader dans ce domaine, c'est très difficile»*, ajoute Yves Steinhauser, 42 ans.

Pour l'anecdote, Microsoft a essayé de développer un tel programme pendant neuf ans, sans jamais y parvenir. Si Beqom a des concurrents, ces derniers ne se focalisent que sur une partie précise du processus de rémunération, sans adopter la problématique dans son ensemble. Mais qu'est-ce que la plateforme a de si révolutionnaire? *«Avant, toutes les entreprises utilisaient Excel pour gérer les rémunérations des employés. Mais un tel système engendre rapidement des complications quand on en a plusieurs milliers»*, indique Fabio Ronga. Autre exemple: *«Dans les banques, une régularisation des bonus s'impose de plus en plus. Or, différer un bonus dans le temps, sans plateforme pour le faire, c'est pratiquement mission impossible.»*

Le facteur «humain»

Outre la gestion des augmentations, commissionnements et autres stock-options, la grande innovation de Beqom est la prise en considération de «l'aspect humain» dans sa solution informatique. *«Ce que nous avons découvert en travaillant dans ce milieu, c'est que l'argent ne rend pas heureux. L'adage est vrai en matière de gestion d'entreprise»*, note Fabio Ronga. *«Comprendre le sens de sa tâche, savoir où l'entreprise se dirige sont des éléments plus importants.»* L'outil proposé par Beqom permet, comme un guide, de fournir une stratégie bien précise: l'employé comprend ce qu'il fait et pourquoi il le fait. La société sait où va l'argent et si elle a réussi à aligner le personnel sur sa ligne de conduite.

La plateforme est «louée» pour une période donnée et son coût se calcule en fonction du nombre de personnes rémunérées. *«Nous avons des clients avec 87 000 employés et d'autres qui en ont 500. En général, les contrats sont signés pour des périodes de trois ans minimum, en moyenne cinq. Pour le moment nous avons 99% de renouvellement»*, confie Yves Steinhauser.

«Aujourd'hui, les gens sont sensibles à diverses choses: davantage de vacances, plus de stock-options, un plus gros LPP», continue Yves Steinhauser. *«Et les jeunes ne veulent plus entrer dans une entreprise à l'âge de 20 ans avec le but d'y rester toute leur vie, en sachant qu'à la fin, ils seront chef.»*

Génération Y

Selon les trois fondateurs, cette «génération Y» a des attentes complètement différentes des générations précédentes. *«On se dirige vers des processus de gamification, où le but est de faire du travail un jeu.»* Selon eux, de nouveaux types de contrats sont en train d'émerger.

«Par exemple, on pourrait imaginer un cas où l'employé travaille à 150% pendant deux ans pour avoir ensuite un stage de boxe thaï, tous frais payés, pendant un an à Bangkok», commente Yves Steinhauser. *«Un nouveau champ de possibilités est en train de s'ouvrir. Notre innovation va dans ce sens et ce n'est qu'un début»*, conclut-il.

Dans les années à venir, l'objectif est d'investir les marchés en Asie et en Amérique du Sud ainsi que de consolider la présence de l'entreprise aux Etats-Unis.

BONHÔTE
Tél. +41 32 722 10 00 info@bonhote.ch www.bonhote.ch

	dernier	%1.1.14
B.Alt. M-Arb. CL (CHF)	9739.00	-0.3
B.Alt. M-Perf. CL (CHF)	14201.00	2.1
B.Sel-BRIC M-Fonds (CHF)	119.71	6.0
B.Sel-O. HR M-Fonds (CHF)	107.06	5.7
B.Str.-Monde (CHF)	146.05	3.0
B.Str.-Obligations (CHF)	101.43	1.8
Bonhôte-Immobilier	127.50	6.3

AÉRONAUTIQUE

Boeing relève ses prévisions annuelles

Le constructeur aéronautique américain Boeing a relevé hier pour la troisième fois consécutive sa prévision de bénéfice annuel, après avoir dépassé les attentes au troisième trimestre. De juillet à septembre, le bénéfice net a grimpé de 17,6% sur un an à 1,36 milliard de dollars (1,29 milliard de francs), selon un communiqué de l'entreprise. Le chiffre d'affaires est également ressorti supérieur aux attentes, à 23,78 milliards de dollars (+7,5% sur un an), contre 22,02 milliards de dollars anticipés. L'activité reste tirée par l'aviation civile dont les revenus ont bondi de 15,1% sur un an à 16,11 milliards de dollars, tandis que les activités militaires sont toujours affectées par la baisse des dépenses notamment du Pentagone, le ministère américain de la Défense. *ATS*

PAPETERIE

Le français Bic, en net recul au troisième trimestre, reste fixé sur ses objectifs

SP

Bic a réalisé un bénéfice net en recul de 3,9% au troisième trimestre, à 65,8 millions d'euros (79,4 millions de francs). L'entreprise française, spécialisé dans la papeterie et les produits jetables (briquets, rasoirs), a confirmé ses perspectives pour 2014. La part du groupe progresse même de 8,8% à 203,1 millions d'euros en cumulé sur neuf mois, selon un communiqué diffusé hier. Bic confirme prévoir en 2014 une hausse d'environ 5% du chiffre d'affaires pour son segment de produits grand public (papeterie, briquets et rasoirs), et de près de 10% à changes constants. Ces résultats devraient s'accompagner d'une marge d'exploitation normalisée proche du niveau atteint en 2013, soit 20,5%. Sur le troisième trimestre, le chiffre d'affaires progresse de 5,6% à 496,8 millions d'euros, porté par les activités grand public en hausse de 6,2%. la papeterie, première activité du groupe, progresse de 12,5% et l'activité dans les briquets de 5,5% sur la période. Cumulé sur neuf mois, le chiffre d'affaires du groupe s'élève à 1,465 milliard, en hausse de 4,1%. *ATS*

CONSOMMATION

Vente de cigarettes en recul chez BAT

British American Tobacco (BAT) a fait état hier d'une accélération du recul de ses ventes sur les neuf premiers mois de 2014. Le britannique a souffert de taux de change défavorables et de la faible croissance en Europe. Après les résultats décevants d'autres fabricants de produits de grande consommation comme Reckitt Benckiser, Coca-Cola , Heineken ou Nestlé, cette baisse confirme que les consommateurs réduisent leurs dépenses au quotidien en matière de tabac, de bière, de chocolat ou de médicaments. Le fabricant des cigarettes Pall Mall et Dunhill a annoncé avoir vendu 495 milliards de cigarettes sur les neuf mois de 2014. Un chiffre en baisse de 1% et qui fait suite à un recul de 0,4% au premier semestre. *ATS*

INDICATEURS

Source: THOMSON REUTERS — iware — Cours sans garantie

INDICES

SLI	1259.0 +1.2%	DJ Euro Stoxx 50	3008.5 +0.5%
Nasdaq Comp.	4382.8 -0.8%	FTSE 100	6399.7 +0.4%
DAX 30	8940.1 +0.5%	SPI	8377.8 +1.1%
SMI	8506.1 +1.2%	Dow Jones	16461.3 -0.9%
SMIM	1657.6 +1.1%	CAC 40	4105.0 +0.5%
		Nikkei 225	15195.7 +2.6%

Change

	DEVISES achat	DEVISES vente	BILLETS achat	BILLETS vente	avec CHF 1 j'achète
Euro (1)	1.1912	1.2213	1.1815	1.2435	0.804 EUR
Dollar US (1)	0.9406	0.9645	0.9105	0.9945	1.005 USD
Livre sterling (1)	1.5119	1.5502	1.4725	1.5945	0.627 GBP
Dollar canadien (1)	0.839	0.8603	0.812	0.888	1.126 CAD
Yens (100)	0.8768	0.899	0.839	0.941	106.26 JPY
Cour. suédoises (100)	12.9304	13.2976	12.66	13.88	7.20 SEK

Métaux

	OR achat	OR vente	ARGENT achat	ARGENT vente	PLATINE achat	PLATINE vente
Once/USD	1236.75	1252.75	16.94	17.44	1254.25	1279.25
Kg/CHF	37897	38397	519.4	534.4	38446	39196
Vreneli 20.-	217	246	-	-	-	-

MARCHÉ SUISSE (cours en CHF)

SMI	22/10	préc.	haut (52 semaines)	bas (52 semaines)
ABB Ltd N	20.25	19.76	24.80	18.56
Actelion N	108.70	105.50	115.50	66.50
Adecco N	62.05	62.05	79.80	56.60
CS Group N	25.05	24.80	30.54	23.12
Geberit N	309.00	306.50	318.90	244.00
Givaudan N	1531.00	1524.00	1567.00	1170.00
Holcim N	65.55	65.25	86.05	59.50
Julius Baer N	39.64	39.25	45.91	35.67
Nestlé N	67.95	67.25	72.25	62.95
Novartis N	84.65	83.55	90.60	67.45
Richemont P	79.55	79.25	95.05	72.65
Roche BJ	278.30	274.70	285.50	231.20
SGS N	1931.00	1924.00	2260.00	1802.00
Swatch Grp P	451.50	449.00	606.50	417.10
Swiss Re N	73.90	72.30	82.17	69.25
Swisscom N	531.50	524.50	557.00	447.60
Syngenta N	291.00	290.50	373.00	273.20
Transocean N	29.08	28.28	51.25	26.39
UBS N	15.62	15.43	19.30	13.95
Zurich FS N	278.50	275.50	287.40	240.00

AUTRES VALEURS	22/10	préc.	haut (52 semaines)	bas (52 semaines)
Alpiq Holding N	97.90	97.60	130.60	84.00
BC Bernoise N	178.50	176.80	230.00	173.50
BC du Jura P	60.20d	63.00	68.50	58.00
BKW N	28.70	28.85	33.85	27.75
Cicor Tech N	33.40	34.20	38.90	31.60
Clariant N	15.74	15.50	18.83	14.55
Feintool N	78.25	76.15	98.65	65.20
Komax	137.50	133.50	154.00	122.00
Meyer Burger N	8.68	8.46	19.25	7.79
Mikron N	7.19	7.10	9.90	5.06
OC Oerlikon N	11.70	11.50	15.65	10.60
PubliGroupe N	209.60	209.60	225.00	85.00
Schweiter P	681.50	679.00	712.50	595.50
Straumann N	213.40	207.10	229.10	157.00
Swatch Grp N	80.60	80.35	108.00	75.35
Swissmetal P	0.79	0.79	1.11	0.60
Tornos Hold. N	5.83	5.78	7.40	4.35
Valiant N	82.60	81.55	102.40	74.60
Von Roll P	1.36	1.41	2.03	1.33
Ypsomed	85.35	85.25	94.00	56.50

MARCHÉS ÉTRANGERS

	22/10	préc.	haut (52 semaines)	bas (52 semaines)
Autodesk ($)	52.99	52.80	58.18	27.97
Baxter ($)	68.40	68.65	77.30	64.79
Celgene ($)	95.18	94.97	172.92	58.53
Fiat Chrysler (€)	7.50	7.37	9.08	6.26
Johnson & J. ($)	101.41	100.36	108.77	86.09
Kering (€)	149.55	149.95	175.55	136.95
L.V.M.H (€)	127.05	126.55	147.20	121.00
Movado ($)	113.64	113.55	128.77	102.88
Nexans (€)	24.54	24.78	44.00	22.72
Philip Morris($)	87.53	87.45	91.81	75.28
Stryker ($)	82.60	82.14	86.93	71.24

Cours sans garantie — Bj = bon de jouissance — P = action au porteur — d = cours demandé — N = Action nominative — o = cours offert

PUBLICITÉ

FONDS/FONDATION DE PLACEMENT SWISSCANTO

	dernier	% 1.1.14
(CH) BF CHF	95.99	2.9
(CH) BF Conv. Intl	100.21	0.6
(CH) BF Corp H CHF	107.26	6.5
(CH) BF Corp EUR	116.77	6.5
(CH) BF Intl	78.04	9.7
(CH) Commodity A	68.47	-13.0
(CH) EF Asia A	85.94	-3.8
(CH) EF Emer.Mkts A	180.87	1.2
(CH) EF Euroland A	113.99	-3.5
(CH) EF Europe	139.51	-1.2
(CH) EF Green Inv A	98.75	-0.6
(CH) EF Gold	503.49	4.6
(CH) EF Intl	164.71	6.6
(CH) EF Japan	3812.00	2.8
(CH) EF N-America	354.54	4.3
(CH) EF Sm&MC Swi	470.87	1.4
(CH) EF Switzerland	352.43	4.1
(CH) EF Tiger A	95.61	-1.6
(CH) EF Value Switz	168.97	3.4
(CH) SMI Index Fd	84.23	-
(CH) SPI Index Fd	117.10	5.2
(LU) BI Med-Ter CHF	118.00	0.4
(LU) BI Med-Ter EUR	136.24	1.5
(LU) BI Med-Ter USD	146.71	1.4
(LU) EF Climate B	67.36	-5.0
(LU) EF Innov Ldrs B	218.80	6.1
(LU) EF Sel Energy B	855.03	3.0
(LU) EF Sel HealthC.	360.99	-
(LU) EF Sel Intl B	134.68	8.2
(LU) EF Sm&MC Jap.	26330.00	-0.9
(LU) EF Sm&MC NAm.	76.25	-11.8
(LU) EF Water B	136.50	5.8
(LU) MM Fd AUD	248.07	1.7
(LU) MM Fd CAD	192.08	0.3
(LU) MM Fd CHF	148.21	-0.0
(LU) MM Fd EUR	105.40	0.0
(LU) MM Fd GBP	130.73	0.0
(LU) MM Fd USD	194.55	-0.0
(LU) Sic.II Bd CHF	104.65	2.3
(LU) Sic.II Bd EUR	106.12	4.3
(LU) Sic.II Bd USD	113.36	3.0
Eq. Top Div Europe	127.88	2.3
Eq Sel N-America B	176.44	2.3
Eq Sel Europe B	61.64	-
Bond Inv. AUD B	212.78	.74
Bond Inv. CAD B	194.09	5.7
Bond Inv. CHF B	132.37	2.9
Bond Inv. EUR B	96.59	8.4
Bond Inv. GBP B	107.98	.90
Bond Inv. JPY B	11018.00	-
Bond Inv. USD B	167.78	5.1
Bond Inv. Intl B	107.95	.96
Ifca	116.70	5.4
Ptf Income A	109.18	2.0
Ptf Income B	139.89	3.8
Ptf Yield A	139.28	1.9
Ptf Yield B	170.12	3.4
Ptf Yield EUR A	112.38	4.2
Ptf Yield EUR B	151.07	6.2
Ptf Balanced A	168.25	1.8
Ptf Balanced B	198.65	3.2
Ptf Bal. EUR A	117.21	3.5
Ptf Bal. EUR B	147.41	5.4
Ptf Gl Bal. A	97.13	2.3
Ptf Gl Bal. B	107.87	3.5
Ptf Growth A	222.36	2.3
Ptf Growth B	251.16	3.4
Ptf Growth A EUR	114.46	2.8
Ptf Growth B EUR	136.89	4.2
Ptf Equity A	259.64	1.5
Ptf Equity B	280.57	2.3
Ptf Gl Eq. A EUR	107.97	0.4
Ptf Gl Eq. B EUR	109.78	1.0
Valca	314.92	1.7
LPP 3 Portfolio 10	179.10	4.6
LPP 3 Portfolio 25	170.56	4.4
LPP 3 Portfolio 45	197.81	4.2
LPP 3 Oeko 45	140.10	3.7

TAUX DE RÉFÉRENCE (en%)

	dernier	préc
Rdt oblig. CH 10 ans	0.44	0.45
Rdt oblig. US 30 ans	3.00	2.97
Rdt oblig. All 10 ans	0.86	0.87
Rdt oblig. GB 10 ans	2.20	2.17
Rdt oblig. JP 10 ans	0.49	100.12

MATIÈRES PREMIÈRES

	dernier	préc
Prix du brut (NYME $ par baril)	81.54	82.49
Huile de chauffage par 100 litres	97.40	96.20

Prix indicatif 3000 6000 litres

PUBLICITÉ

Margot Mazout
Huile de chauffage
0844 844 644
E-mail: info@margotmazout.ch
Internet: www.margotmazout.ch

Votre journal et ses magazines sur tablette*

En ligne
dès 2h du matin,
l'édition complète
de *L'Impartial* enrichie
de contenus
multimédias.

L'Impartial JOURNAL

A télécharger sur
Google play
Available on the App Store

Applications + E-paper + Contenus en ligne

ABOnumérique

Dès Fr. 17.50 par mois

*Inclus dans l'abonnement Premium de *L'Impartial.*

Possibilité d'achat à l'édition (Fr. 2.-)

Découvrez toutes nos offres d'abonnements sur abo.arcinfo.ch

L'Impartial
LE PLAISIR D'ÊTRE INFORMÉ

JUSTICE Une dispute entre voisins a abouti à une sentence de mort pour une femme accusée de blasphème. La mobilisation internationale autour de son cas échauffe les esprits.

Chrétienne condamnée au Pakistan

NEW DELHI
EMMANUEL DERVILLE

Pour l'ancien ministre des Minorités, la mobilisation internationale pour sauver Asia Bibi renforce les préjugés des islamistes. KEYSTONE

L'histoire a commencé par une altercation banale, entre voisines, autour d'un verre d'eau. Un verre d'eau devenu une tempête politico-médiatique. Depuis quatre ans, le cas d'Asia Bibi déchaîne les passions et les islamistes au Pakistan.

Rien n'aura été épargné à cette mère de famille: une enquête bâclée, des juges sous pression, deux hommes politiques tombés sous les balles de fanatiques religieux parce qu'ils avaient pris la défense d'Asia Bibi. Et finalement, une condamnation à mort par la Haute cour de Lahore le 16 octobre.

Querelle de voisinage

Juin 2009, village d'Ittanwali, dans la province du Penjab. Asia Bibi, une ouvrière agricole, cueille des fruits rouges avec des villageoises musulmanes. L'une d'elles a soif. Asia lui tend à boire. On lui répond que cette eau est impure parce qu'elle est chrétienne. Le ton monte.

Selon les villageoises, Asia aurait insulté Mahomet. *«Il est tombé malade avant sa mort et des insectes lui sont sortis de la bouche»*, aurait-elle lancé. La rumeur parvient jusqu'au mollah du village qui porte plainte. Pour lui, Asia Bibi a commis un crime réprimé par la loi du blasphème. Le Code pénal condamne à mort ceux qui insultent le prophète. Asia Bibi se dit innocente. La police enquête. Les témoins sont interrogés.

Dans leur rapport, les enquêteurs relatent les accusations contre Asia Bibi sans les vérifier.

Son mari, Ashiq Masih, affirme que son épouse est victime d'une cabale. *«Les témoins à charge nous ont reproché plusieurs fois d'avoir bouché une canalisation. Un jour, Asia s'est plainte auprès du maire parce que son troupeau était venu paître sur notre terrain. Il l'a mal pris. Or, le mollah qui a déposé plainte est son ami»*, confie-t-il alors, avant d'ajouter: *«Après son arrestation, le mollah a promis à ma femme qu'elle serait libérée si elle se convertissait.»*

> **«Après son arrestation, le mollah a promis à ma femme qu'elle serait libérée, si elle se convertissait.»**
>
> **ASHIQ MASIH** ÉPOUX DE LA FEMME CONDAMNÉE

Enquête bâclée

Les enquêteurs n'entendront pas Ashiq Masih. Son témoignage ne figure pas dans leur rapport. C'est ainsi que les juges condamnent Asia Bibi le 16 octobre.

Son avocat va faire appel devant la Cour suprême, qui devra affronter la pression des islamistes. Quand Asia Bibi est condamnée à mort en première instance en 2010, ses partisans réclament un amendement à la loi du blasphème. En réaction, les groupes islamiques armés se mobilisent contre Asia Bibi au cri de l'islam en danger. Le gouverneur du Penjab, Salman Taseer, qui avait pris sa défense, est traité de *«blasphémateur»* et abattu par son garde du corps.

Pour l'ancien ministre catholique des Minorités, Paul Bhatti, il faut changer de stratégie de défense. *«Il faut rallier à nous les mollahs et les imams réputés, les persuader de plaider l'innocence d'Asia Bibi en déplaçant l'argumentaire sur le terrain de la charia. Mais c'est la méthode inverse qui est appliquée. La mobilisation occidentale pour Asia Bibi renforce les préjugés des islamistes. Pour eux, les chrétiens pakistanais sont des agents de l'Occident qu'ils accusent d'être en guerre contre l'islam.»* Les militants islamistes sont persuadés de mener un combat sacré contre le mal. *«Durant le procès en appel, il y avait des gens dans le public qui récitaient des versets du Coran pendant les débats»*, témoigne l'avocat d'Asia Bibi, Naeem Shakir.

Sous pression, les deux juges de la Haute cour semblent vouloir se débarrasser d'une affaire aux allures de patate chaude.

«L'audience a commencé à 9h30, poursuit l'avocat. Au bout de quatre heures, les magistrats se sont levés, ont rendu leur verdict sans délibération et sont partis!» Naeem Shakir a 30 jours pour aller devant la Cour suprême. Sinon, il ne restera plus à Asia Bibi que la grâce présidentielle. LE FIGARO

MÉDECINE

D'autres volontaires pour remarcher

Les médecins polonais qui ont réussi à faire marcher à nouveau un paralysé, cherchent deux autres patients. Ils souhaitent continuer à améliorer leur méthode, a annoncé leur leader, Pawel Tabakow, mercredi à Wroclaw. Darek Fidyka était paralysé jusqu'à la taille. Il a été révélé mardi que cet homme a retrouvé l'usage de ses jambes après une transplantation inédite de cellules nerveuses réalisée il y a deux ans en Pologne (nos éditions d'hier). ATS

ARABIE SAOUDITE

Treize personnes accusées de terrorisme

La justice saoudienne a condamné 13 personnes planifiant *«des attentats contre les troupes américaines»* à des peines allant jusqu'à 30 ans. ATS

ROUMANIE

Procès d'un maton de l'ère Ceausescu

La Cour d'appel de Bucarest a annoncé qu'elle allait émettre un mandat d'amener à l'encontre d'un ancien chef d'une terrible prison communiste. Ce dernier, jugé pour crimes contre l'humanité, ne s'est pas présenté au tribunal mercredi. Alexandru Visinescu, 89 ans, dont le procès s'est ouvert le 24 septembre, est accusé d'avoir instauré un *«régime d'extermination»* à Ramnicu Sarat entre 1956 et 1963.

C'est la première fois que la justice roumaine juge une affaire de ce type, 25 ans après la chute du régime totalitaire. ATS

CRÈME RANCE

Hitler et Mussolini sur un produit Migros

Migros a distribué des pots de crème à café dont l'opercule montrait des portraits des deux dictateurs. Une *«bévue impardonnable»*, s'est empressé de déclarer le géant orange, promettant *«des contrôles renforcés»* du fournisseur en cause. Les crèmes, destinées à des restaurants, n'ont pas été distribuées en magasin. ATS

GENÈVE

Elle enflamme des voitures de police

Une Allemande de 38 ans, soupçonnée d'avoir mis le feu à une voiture de police genevoise le 28 mai peu avant minuit, a été arrêtée jeudi passé à Saint-Gall. Transférée vendredi à Genève, la femme a reconnu son geste, motivé par un sentiment de révolte à l'encontre de la police.

Elle avait été formellement identifiée grâce aux éléments techniques prélevés sur place. Un avis de recherche et d'arrestation avait été émis à son encontre en juin. La femme a spontanément expliqué à la police genevoise avoir endommagé deux autres véhicules dans le quartier des Nations en mai, alors qu'elle était de passage au bout du lac. ATS

CANCER DU SEIN Revers de fortune pour un nouveau médicament efficace contre les métastases.

Une thérapie prometteuse aggrave les rechutes

Une thérapie expérimentale empêche avec succès les métastases lors d'un cancer du sein. Mais lorsqu'on arrête le traitement, la rechute conduit à une mort rapide, ont constaté des chercheurs bâlois sur des souris. Dans la revue «Nature», ils conseillent l'extrême prudence avec ces inhibiteurs déjà essayés sur des humains.

Initialement tout allait pourtant bien: l'inhibiteur, testé sur des souris par l'équipe de Mohamed Bentires-Alj, de l'Institut Friedrich Miescher (FMI) de Bâle, a stoppé la formation et la croissance de métastases dans les poumons. *«Les métastases restent la cause principale des décès lors d'un cancer du sein»*, écrit le FMI.

Est alors survenu un fait inattendu: lorsque les chercheurs ont cessé d'appliquer l'inhibiteur, la formation de métastases s'est accélérée et a conduit au décès prématuré des souris. *«Nos résultats incitent à la plus grande prudence lors de ce traitement»*, mettent en garde les chercheurs. La thérapie doit absolument être combinée à des traitements qui empêchent cette rechute.

Des aides pour les tumeurs

L'équipe bâloise explique ce qui s'est passé. Les tumeurs et métastases peuvent recruter des cellules immunitaires, les macrophages, qui les aident à croître. Une des molécules qui règle ce processus de recrutement est appelée CCL2, les chercheurs l'ont bloquée avec un inhibiteur. Mais au lieu de disparaître, les précurseurs des macrophages se sont rassemblés dans la moelle épinière. Lorsque les scientifiques ont cessé d'appliquer l'inhibiteur chez les souris, les cellules précurseurs ont été libérées en grande quantité et ont rejoint les foyers métastatiques. Les poumons surtout étaient touchés en quelques jours par de nombreuses nouvelles métastases.

Une recherche trouve des défauts à un médicament prometteur. KEYSTONE

Prudence chez les humains

La conséquence est que les souris sont mortes aussi vite que si elles n'avaient pas été traitées.

Les inhibiteurs CCL2 et des thérapies immunitaires similaires ont été testés, et le sont toujours, sur les humains,

«Nous espérons que nos résultats puissent inciter à la surveillance méticuleuse et, à long terme, de premiers indices de rechute chez ces patients», a souligné M.Bentires-Alj. ATS

SYSTÈMES DE CHAUFFAGE Dans la production de chaleur, la flexibilité est un atout précieux qui permet au propriétaire de conserver son indépendance.

Cheminée et choix de son énergie

Tant dans la construction que dans la rénovation, les maîtres d'ouvrage se demandent aujourd'hui s'ils doivent prévoir une cheminée ou la conserver. Or une cheminée permet d'avoir toujours le choix entre les divers types d'énergie. Le propriétaire conserve ainsi son indépendance, conseillait récemment le Centre information mazout.

Evolution et changements

L'approvisionnement en énergie a toujours été sujet à évolution. Le chauffage au mazout a remplacé le charbon. Au milieu des années 1970, le chauffage électrique à accumulation a proliféré en de nombreux endroits. Plus récemment, les pompes à chaleur se sont propagées. Cependant, la sortie planifiée du nucléaire et les changements qui en résultent sur le marché de l'électricité ont rendu ce type de chauffage financièrement moins attractif.

Les changements intervenus ces dernières décennies dans le domaine de l'énergie peuvent donner l'impression que la construction d'une cheminée est devenue superflue. Or dans une maison dépourvue de cheminée, trois options de chauffages fiables (mazout, gaz et bois) n'entrent plus en ligne de compte. Il ne reste plus que la pompe à chaleur, car les technologies faisant appel à la combustion ont besoin d'un canal d'évacuation des gaz. Les propriétaires soucieux de garder leur indépendance seraient bien inspirés de conserver leur cheminée, ou d'en prévoir une dans le cas d'un bâtiment neuf. C'est indispensable pour pouvoir choisir librement le système de chauffage le mieux adapté aux besoins. Le chauffage à mazout est également un facteur d'indépendance. Le fait de disposer d'une réserve de combustible dans une citerne rend en effet le propriétaire indépendant – tout au moins pendant un certain temps – des aléas du marché.

L'exemple des chauffages électriques montre aujourd'hui que le fait d'avoir misé jadis sur un seul vecteur énergétique ne fut pas une décision judicieuse. Après s'être fortement propagés, les chauffages électriques sont jugés aujourd'hui gaspilleurs et chers, et les gens sont incités à y renoncer. Or justement, les immeubles concernés n'ont la plupart du temps pas de cheminée, ce qui restreint considérablement le choix d'un autre type d'énergie. Dans ces conditions, il n'est pas possible non plus d'évaluer l'alternative la plus économique du moment, car les coûts d'installation ou l'impossibilité d'installer une cheminée après coup n'autorisent aucune flexibilité. Par grands froids, bien des pompes à chaleur montrent leurs limites. Quand l'utilisation de la chaleur environnementale tend vers zéro, la consommation d'électricité devient excessive, ou alors il devient impossible de maintenir une température de l'ordre de 20°C dans les locaux d'habitation. A cet égard, le mazout, le gaz et le bois ont fait la preuve de leur fiabilité en fournissant la chaleur nécessaire à des coûts raisonnables.

Tuyaux plastiques destinés à être montés dans des conduits de cheminée existants. SP-IG PRO KAMIN

Dans le contexte de la sortie du nucléaire, il est évident que le boom des pompes à chaleur met l'approvisionnement électrique de la Suisse à rude contribution. Un large mix de vecteurs énergétiques constitue donc un postulat important de la politique énergétique.

Une cheminée adaptée à chaque solution

Qu'il s'agisse de rénovation ou de nouvelle construction, les fabricants de cheminées proposent une solution adaptée. Divers matériaux sont utilisés, notamment la céramique, l'acier inox ou le plastique. En cas d'assainissement, un tube étanche est généralement monté dans le conduit de cheminée existant. Dans le cas d'un bâtiment neuf, il est recommandé d'intégrer deux systèmes, l'un pour le chauffage central et l'autre permettant de faire une flambée conviviale dans le séjour. Cette possibilité de combiner divers vecteurs énergétiques constitue peut-être l'un des meilleurs moyens de relever les défis posés. Lors d'une rénovation, associer par exemple l'énergie solaire avec un chauffage à mazout représente un grand potentiel d'économie. COMM

D'autres informations sur: www.erdoel-vereinigung.ch/fr/heizenmitoel.aspx

IMMOBILIER

CIC SA, Le Château, 2034 Peseux
Tél. 032 732 99 40

Investissez dans la pierre !

Diversifiez vos placements, nous vous proposons :
- Opportunité d'investissement sur objets neufs
- Rendement attractif
- Protection du capital

N'hésitez pas à nous contacter

L'Impartial
Vous déménagez?
Bulletin de changement d'adresse sur
www.arcinfo.ch
rubrique: abonnés

À LOUER

Depuis 1890
GéranceCharlesBerset
Partenaire - conseil de proximité

A LOUER

Numa-Droz 73: Très bel appartement spacieux et lumineux composé d'une cuisine agencée, 6 chambres, vestibule, salle de bains, salle de douche, WC séparé, réduit. Libre de suite. Loyer de Fr. 1400.00 + Fr. 280.00 de charges.

Numa-Droz 128, à côté de l'école: Magnifique appartement en duplex, rénové, composé d'une cuisine agencée, grand salon, 2 chambres, hall, salle de bains avec baignoire et douche WC et mezzanine. 3 réduits. Libre à convenir. Loyer de Fr. 1250.00 + Fr. 255.00 de charges.

Bois-Noir 1, Cernier: Très bel appartement rénové, en attique, vue exeptionnelle, de 110 m², avec cuisine agencée ouverte sur salle à manger, salon, 4 chambres, hall, corridor, réduit, WC séparé et salle de bains. Balcon, Garage, dépendances. Ascenseur. Libre à de suite. Loyer de Fr. 1850.00 + Fr. 250.- de charges.

www.berset-gerance.ch
Jardinière 87 – La Chaux-de-Fonds
Tél. 032 910 92 20 – Fax 032 910 92 29

À VENDRE

Prisme LE PLAISIR DE CONSTRUIRE
Venez visiter à Cernier
Résidence LE BOIS NOIR

Le site de votre futur appartement
Mercredi 22.10 de 16h à 19h
Vendredi 24.10 de 16h à 19h
Bureau de vente sur place et possibilité de découvrir le projet (3,5 et 4,5 pces)
Rue du Bois Noir, suivre parcours fleché
+41 24 447 42 42
www.prismesa.com

Swiss Life Immopulse
SwissLife
Vendre votre bien immobilier en toute confiance.

Contactez moi!
Patrick Ceresa
Conseiller en Immobilier
Swiss Life Immopulse
Neuchâtel-Jura
032 723 18 88
patrick.ceresa@swisslife.ch
www.immopulse.ch

Faire de la pub comme les grands. Par une petite annonce. www.publicitas.ch
publicitas

immo.arcinfo.ch

La plateforme immobilière régionale la mieux référencée. Le parc immobilier de la région neuchâteloise compte aujourd'hui 564 objets (212 objets à vendre, 352 à louer).
Retrouvez tous les détails en ligne sur www.immo.arcinfo.ch

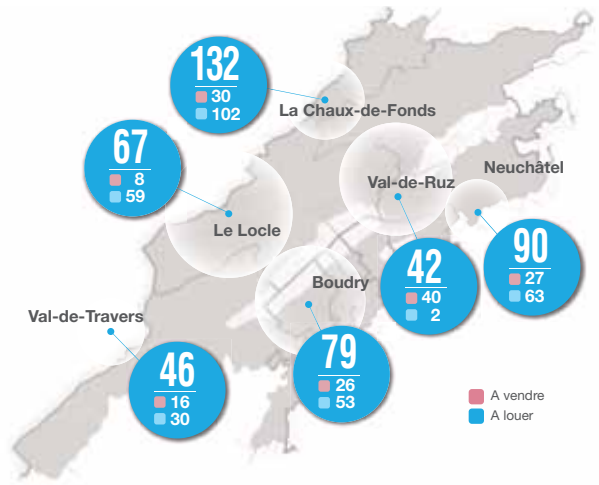

AUVERNIER

Villa

CHF 2'050'000.-

AUVERNIER, Situation exceptionnelle, Villa 5 1/2 + Studio indépend, vue imprenable sur le lac,les Alpes et village, grande tranquillité,proximité gare

Régie Roland Donner | +41 32 724 48 48 **ID 3083**

CERNIER

Appartement

CHF 435'000.-

Devenir propriétaire, un rêve... A Cernier, ensemble réalisons ce rêve SUPERBES 4,5pièces dans immeuble d'architecture contemporaine Proche commodités

Groupe Prisme SA | +41 24 447 42 42 **ID 429**

CORTAILLOD

Maison plurifamiliale

CHF 3'100'000.-

Magnifique demeure située au coeur du village de Cortaillod dans un cadre verdoyant et calme. Immeuble actuellement composé de 5 appartements, caves.

Claude Mayor | +41 32 729 10 20 **ID 883**

FONTAINEMELON

Attique

Prix sur demande

Attique composé d'un vaste séjour, terrasse, mezzanine, cuisine agencée, 4 chambres, 2 salles d'eau situé au Nord Est du village de Fontainemelon

Claude Mayor | +41 32 729 10 20 **ID 878**

GORGIER

Appartement

CHF 750'000.-

Magnifique attique duplex. Vue panoramique, proche du centre, écoles, voies de communications. Quelques travaux de rafraichissement sont à prévoir

Claude Mayor | +41 32 729 10 20 **ID 1451**

LA CHAUX-DE-FONDS

Appartement

CHF 1'780.-

Très bel appartement avec grand balcon, cuisine agencée ouverte sur séjour de 42 m2, 2 salles d'eau-WC, 3 chambres, poêle suédois, ascenseur, pl. parc

Gérancia & Bolliger SA | +41 32 911 90 70 **ID 3658**

LA CHAUX-DE-FONDS

Loft

CHF 2'570.-

Magnifique loft avec de grandes baies vitrées composé d'une cuisine agencée ouverte sur séjour, 4 chambres, 2 salles d'eau-WC, ascenseur, buanderie.

Gérancia & Bolliger SA | +41 32 911 90 70 **ID 3670**

LA CHAUX-DE-FONDS

Chalet

CHF 960'000.-

Magnifique chalet de 10 pièces situé aux Bulles dans un merveilleux cadre campagnard à 10 km de La Chaux-de-Fonds.

Claude Mayor | +41 32 729 10 20 **ID 3705**

LAMBOING

Villa

CHF 622'000.-

A vendre 3 villas de 4.5 pièces mitoyennes par le garage. Sous-sol totalement excavé. Parcelles de 414 à 543 m2

Les Fils Sambiagio SA | +41 32 751 24 81 **ID 3709**

LE LANDERON

Villa

Prix sur demande

La villa est entourée de vigne et de verdure dans un quartier tranquille.

Herzog Services | +41 79 637 61 61 **ID 3571**

LE LANDERON

Locatif

CHF 580'000.-

A vendre à la rue des Bornelets. 7 appartements de 5 pièces à proximité du centre et des commerces avec balcon et garage souterrain.

Les Fils Sambiagio SA | +41 32 751 24 81 **ID 3708**

LE LOCLE

Mixte

CHF 500'000.-

Immeuble mixte au cœur de la ville du Locle - Composé de 3 lots vacants et d'un Tea-Room loué - Beau volume à rénover - Bon potentiel d'exploitation

Naef Immobilier | +41 32 737 27 50 **ID 3656**

immo.arcinfo.ch

LE LOCLE

Appartement

CHF 640'000.-

4.5 pièces au 1er étage d'une PPE de 7 lots construite en 2011 - 2 places de parc intérieures incluses - beau dégagement - finitions soignées

Naef Immobilier | +41 32 737 27 50 **ID 3655**

LE LOCLE

Appartement

CHF 485'000.-

Votre 5.5 pièces neuf de conception contemporaine avec vos choix de matériaux. Calme, luminosité, vue, bus, école, ascenseur, balcon sud, garages.

Hypoimmo SA | +41 32 323 48 48 **ID 3672**

LE LOCLE

Appartement

CHF 370'000.-

Spacieux logement de style, à rénover, dans maison de maître entourée d'un parc arborisé dominant le centre-ville, au calme. Garage et place de parc.

Hypoimmo SA | +41 32 323 48 48 **ID 3706**

PROVENCE

Ferme

CHF 990'000.-

A VENDRE à Provence /VD ferme de Village de 11 pièces de 2 appartements en duplex, (6pcs et 5pcs) rénovée en 2005, n'hésitez plus une visite s'impose

GetSet Relocation Sàrl | +41 78 631 75 26 **ID 3283**

SAIGNELÉGIER

Terrain à bâtir

CHF 150.-

Terrain situé derrière la coop

Swiss 3000 Sàrl | +41 79 648 96 00 **ID 2086**

ST-AUBIN-SAUGES

Appartement

CHF 445'000.-

APPARTEMENTS ADAPTES POUR PERSONNES AGEES. A côté du Home La Fontanette à Sauges, nous contruisons 4 bâtiments d'habitation en PPE

CIC Consultants en Assurances | +41 32 732 99 40 **ID 2126**

Afin d'obtenir plus d'infos sur un des objets ci-dessus, rendez-vous sur http://immo.arcinfo.ch et saisissez le numéro d'ID correspondant.

immo.arcinfo.ch

Arcinfo

Téléchargez l'App gratuitement

Google play | Available on the App Store

Plus de 40 agences dans la région neuchâteloise et l'arc jurassien

Le site immo.arcinfo.ch est une plateforme d'annonces immobilières proposant des biens à la location et à la vente provenant exclusivement de professionnels de l'immobilier. Immo.arcinfo.ch dispose d'une recherche intuitive par carte et vous permet de configurer vos alertes personnalisées par web et mobile.

KEYSTONE

CYCLISME

Un Tour qui grimpe

Le parcours du Tour de France 2015 a été dévoilé hier à Paris. Avec cinq arrivées au sommet et un seul «chrono» de 14 km, il favorisera les grimpeurs au détriment des rouleurs. **PAGE 32**

SPORTS

FOOTBALL Le FCB s'est cruellement incliné 1-0 à Sofia face à Ludogorets.

Arrêts de jeu fatals à Bâle

SOFIA
CHRISTIAN MOSER

Yordan Minev a inscrit le seul but du match dans les toutes dernières minutes de jeu. KEYSTONE

Le FC Bâle, réduit à dix d'entrée de cause à Sofia, tenait un point presque impossible. Il tenait un peu par la force des choses dans un jeu de patience qui lui a finalement été fatal. Ludogorets passe l'épaule dans les arrêts de jeu. A s'arracher les cheveux.

Lourde, évidemment très lourde décision sur le déroulement du match de l'arbitre allemand hier soir à Sofia, avec ce rouge directement infligé à Serey Die juste après le premier quart d'heure. Un bel engagement, comme toujours, de l'Ivoirien, mais un pied jugé trop dangereux sur le défenseur Moti et une expulsion prématurée. Trop sévère ? Il y aura sans doute de quoi alimenter la causerie cet hiver au coin du feu et l'on ne manquera pas de se poser la question dans les chaumières des bords du Rhin: dans quelle mesure la campagne de presse, assez virulente ma foi, des journaux de Sofia a-t-elle influencé Deniz Aytekin, le directeur de jeu? On lui a reproché, photos et gros titres à l'appui, d'être arrivé ici mardi dans le même avion que les Bâlois et il a eu un peu de temps pour faire la lecture hier après-midi.

Bref, le FC Bâle, bien à son affaire, bien parti, et pour tout dire serein dans la pétaudière du stade Vasil Levski, s'est vite retrouvé devant une mission pas forcément programmée. Les Rhénans ont eu le mérite de s'ajuster très vite. Fabian Frei et Elneny un peu plus près l'un de l'autre dans l'axe, Calla et Gonzalez, les hommes des ailes, un poil plus sur la retenue. Dans un premier temps, Bâle a réussi à ne pas reculer. Coup de bluff? Les accélérations d'Embolo – décidément impétueux et très incisif ballon au pied, ce garçon –, une subtile combinaison à deux plein champ de Calla et Gonzales avec ce tir du Paraguyen qui forçait le gardien Stoyanov à détourner en corner (28e), un milieu très appliqué et une défense relax malgré les circonstances, tout cela a permis aux champions de Suisse de donner le change et d'éteindre un bon temps les agitations des Aigles de Razgrad.

Bâle recule mais tient (presque) bon

Mais plus le match avançait, plus la réalité rattrapait les Bâlois. Et plus les flambées d'une équipe qui pratique dans la finesse technique et qui sait aussi prendre le temps de se faire plaisir donnaient de la lumière.

Dès le début de la deuxième mi-temps, il est donc devenu clair que la gestion du chrono serait l'élément clef de la soirée bulgare. Bâle, planqué sur sa ligne des seize mètres, à l'ancienne par extrême nécessité, courait pour sa survie. Ne faisait plus grand-chose du ballon, et finalement plus rien. Et Ludogorets cherchait un défaut dans la cuirasse helvétique. Avec une belle patience, il faut avouer, en cherchant à écarteler les Bâlois pour mieux libérer l'homme dangereux surgissant aux vingt mètres, plein centre. La manœuvre, bien orchestrée par le petit maestro Dyakov, a fonctionné trois fois. Mais lorsque l'arrière-garde des Rhénans lâchait le morceau, le gardien Vaclik signalait sa présence! Trois parades propres et sans micmacs sur les tentatives de Dyakov, justement (52e) et Espinho, son compère du milieu (58e, 62e). Et lorsque le joker tunisien Hamza passait en force, c'était pour trouver la tribune (82e).

Gestion du temps? C'est Paulo Sousa qui paraissait gagnant et Georgi Dermendjiev qui n'avait pas bonne mine à la 90e minute. Mais il restait des poussières d'arrêts de jeu lorsque le latéral gauche Minev s'est avancé pour un dernier crochet, un dernier tir au premier poteau.

Pourquoi Xhaka (si nous avons bien vu) s'est-il baissé, laissant son gardien sans réaction? Mystère du football... Bâle, dominé, courageux, très costaud derrière mais peut-être un peu trop attentiste, avait bien tenu son affaire. Le voilà condamné à dénicher deux exploits avant Noël.

LUDOGORETS RAZGRAD - FC BÂLE 1-0 (0-0)

Stade Vasil-Levski, Sofia: 35 000 spectateurs. **Arbitre:** Aytekin (All).

But: 92e Minev.

Ludogorets Razgrad: Stoyanov; Junior Caiçara, Terziev, Moti, Minev; Dyakov, Espinho; Abalo (77e Misidjan), Marcelinho, Alexandrov (81e Wanderson); Bezjak (68e Hamza).

Bâle: Vaclik; Xhaka, Schär, Suchy, Aliji (75e Ajeti); Elneny, Frei, Serey Die; Calla (84e Hamoudi), Embolo, Gonzalez (87e Sio).

Notes: Bâle sans Ivanov, Delgado, Safari, Samuel, Streller (tous blessés) ni Diaz (suspendu). 18e expulsion de Serey Die. Avertissements: 24e Minev, 44e Xhaka, 45e Gonzalez, 67e Embolo, 85e Frei, 86e Moti, 94e Espinho et Schär.

LIGUE DES CHAMPIONS Les «Reds» se sont inclinés 3-0 à domicile face au tenant du titre espagnol.

Pas de miracle pour Liverpool face au Real Madrid

Il n'y a pas eu de miracle pour Liverpool dans un Anfield Road vite réduit au silence. Les Reds, inférieurs dans tous les compartiments du jeu, ont subi la loi du Real Madrid (0-3), qui n'a même pas eu besoin de forcer.

Le Real a fait la différence en première période. Ronaldo (23e) et Benzema (30e/41e) ont puni les errements défensifs des hommes de Brendan Rodgers. Comme on le pressentait à la lecture des trajectoires respectives des deux équipes ces derniers mois, l'opposition s'est avérée déséquilibrée entre des Anglais en plein doute et des tenants du titre certains de leur force. La défense rouge, qui n'a plus obtenu de «clean sheet» devant son public depuis le 30 mars, a craqué de tous les côtés.

Quant à l'attaque, orpheline de Suarez transféré et de Sturridge blessé, elle ne réussit plus rien et n'est plus que l'ombre de l'armada offensive du printemps. A part un tir d'Allen dévié par Casillas (43e) et une frappe de Coutinho sur le poteau (45e), rien à signaler.

Certains rêveurs ont évoqué la fameuse finale d'Istanbul en 2005, quand les Reds avaient arraché la victoire contre l'AC Milan de Carlo Ancelotti (3-3 ap, 3-2 tab) alors qu'ils perdaient aussi 3-0 à la mi-temps. Mais les miracles ne se répètent pas... Et cette fois, le technicien italien a pu savourer un succès qui n'a jamais été remis en question. Cette rencontre a permis au Real Madrid de remporter sa première victoire de son histoire contre Liverpool, qui a a concédé la plus lourde défaite à domicile de son histoire en Coupe d'Europe.

Cristiano Ronaldo et Karim Benzema ont inscrit les trois buts du Real Madrid. KEYSTONE

Quant à Cristiano Ronaldo, il a inscrit le 70e but de sa carrière en Ligue des champions. Le Portugais n'est plus qu'à une unité du record établi par Raul, lui aussi une légende du Real Madrid. *SI*

LIVERPOOL - REAL MADRID 0-3 (0-3)

Anfield Road: 44 000 spectateurs.

Arbitre: Rizzoli (It).

Buts: 23e Ronaldo 0-1. 30e Benzema 0-2. 41e Benzema 0-3.

Liverpool: Mignolet; Johnson, Skrtel, Lovren, Moreno; Allen, Gerrard, Henderson (67e Can); Sterling, Balotelli (46e Lallana), Coutinho (68e Markovic).

Real Madrid: Casillas; Arbeloa, Varane, Pepe, Marcelo (85e Nacho); Rodriguez, Kroos (81e Illaramendi), Modric, Isco; Benzema, Ronaldo (75e Khedira).

Notes: Liverpool sans Sturridge, Flanagan ni Sakho (blessés). Real Madrid sans Bale, Coentrao ni Ramos (blessés). 45e, tir de Coutinho sur le poteau. Avertissement: 35e Kroos.

BILLET
CHRISTIAN MOSER

Un mercredi à Sofia

Mercredi ordinaire à Sofia la douce. A la revue de presse du petit déj, «La Presse» et «Le Standard» vous apprennent que les arbitres allemands du match Ludogorets - Bâle ont voyagé mardi avec le champion de Suisse depuis Mulhouse. Un scandale! Les photographes bulgares n'ont d'ailleurs pas lésiné sur les clichés pour immortaliser les premiers pas de Deniz Aytekin et de ses juges de lignes sur le sol de la patrie à l'aéroport. Histoire de chauffer l'ambiance. Les «garçons fous de la forêt» de Razgrad (Ludogorets, en français dans le texte, selon la traduction du maître d'hôtel du Radisson Blu) ont bien le niveau de la Ligue des champions en matière d'accueil.

En fin de matinée, mais ça se fait toutes les semaines nous a dit une jeune consœur, Tsvetelina, qui couvrait l'événement pour le «Standard», la République de Bulgarie a honoré la mémoire de feu le général-commandeur Vladimir Stoychev. Cela se passait sur la fameuse avenue Vasil-Levski, juste au moment où je flânais devant le Ministère de la jeunesse et des sports. Il y a 70 ans, jour pour jour, le bon Vladimir, alors général-commandeur de l'armée bulgare de libération, avec l'appui de l'Armée rouge et des partisans yougoslaves, avait bouté les nazis hors des Balkans. Cela valait bien une statue, c'est fait depuis hier, d'autant plus que ce héros-ci, en tant que cavalier, a représenté son pays aux Jeux de Paris en 1924 et d'Amsterdam en 1928. Une cérémonie émouvante et en toute grande pompe, avec le défilé et les exécutions de la fanfare militaire et nationale, le Karaul, et les discours du président de la République, mais oui, Monsieur Rosen Plevneliev, seigneurial, et de la toute nouvelle ministre des Sports, la douce Evgenia Radanova. Oui, bien sûr, c'est elle. Médaillée d'argent en short-track, sur 500 mètres, aux JO de Salt Lake en 2002 et de Turin en 2006. Et entre les deux, elle a réussi à participer aux Jeux d'été 2004 à Athènes, en cyclisme sur piste!

Pendant ce temps-là, la vie coule de source à Sofia. Au Caffe Memento, on vous le sert en tout juste moins d'une heure mais toujours avec le sourire. Le pays va tranquille et ne roule pas sur l'or. Les stades tombent en ruine, les basiliques sont aussi sombres que le jeu de la «Nati». Mais il y a deux choses qui marchent à plein régime: les contraventions pour parcage inadéquat. Tous les 300 mètres, l'agent fonctionne. Et les McDonald's, tout aussi inévitables.

FOOTBALL Les Bernois reçoivent Naples, alors que les Zurichois se déplacent à Villareal.

Young Boys et Zurich doivent gagner pour garder espoir

Les clubs suisses seront en quête d'exploit ce soir dans la troisième journée de l'Europa League. Respectivement opposés à Naples et à Villarreal, Young Boys et le FC Zurich devront tous deux s'imposer pour continuer de croire en leurs chances de qualification pour les 16es de finale.

Troisième du groupe I avec trois points, YB peut rejoindre Naples en tête du classement à mi-parcours de cette phase de poules. Un homme se réjouit particulièrement de vivre cette soirée: le coach des Bernois Uli Forte, qui affronte tout simplement le club de son cœur et de son enfance. *«Je rêve de pouvoir entraîner un jour Naples»*, lâche le Zurichois de 40 ans.

Les joueurs de Young Boys devront cravacher pour atteindre leur but et créer l'exploit face à Naples. KEYSTONE

Des victoires de prestige

Uli Forte s'appuie d'ailleurs sur la joie qui est la sienne à l'heure de préparer ce duel, en tentant d'oublier les difficultés rencontrées par son équipe depuis le début de la saison. Et il sait pertinemment que Young Boys a rarement déçu dans son Stade de Suisse sur la scène européenne: il n'y a connu que trois défaites en 24 matches depuis 2005, et y a déjà battu des adversaires prestigieux comme Tottenham, Stuttgart, Udinese ou le Zenit St-Petersbourg.

Face à Naples, Uli Forte devrait reconduire un système à trois défenseurs qui n'avait pourtant pas fonctionné sur le terrain du Sparta Prague il y a trois semaines (défaite 3-1). *«J'aime utiliser cette tactique face aux grandes équipes»*, souligne-t-il.

Mais quel visage affichera le SSC Napoli ce soir? *«J'ai des amis à Naples qui suivent le club jour et nuit. Ils ont entendu dire que l'entraîneur Rafael Benitez pourrait procéder à sept changements par rapport à l'équipe ayant affronté l'Inter dimanche dernier en Série A»*, souligne d'ailleurs Uli Forte.

Les attaquants José Callejon et Gonzalo Higuain ne devraient ainsi pas figurer dans le onze de départ napolitain. Critiqué par les médias à la suite de sa prestation de dimanche, le capitaine de l'équipe de Suisse Gökhan Inler est incertain. Brillant face au Slovan Bratislava lors de la première journée, mais décevant à Prague, YB saura-t-il profiter de ces nombreuses absences?

Le FC Zurich devra «dépasser ses limites»

La tâche du FC Zurich s'annonce tout autant délicate. D'autant plus que le vainqueur de la Coupe de Suisse 2014 se déplace sur le terrain de Villarreal, sixième de la Liga et leader du groupe A de cette Europa League. La formation espagnole s'est aisément imposée 4-0 lors de la précédente journée face aux Chypriotes d'Apollon Limassol, tombeurs du FCZ (3-2) en ouverture.

Zurich, qui a en revanche obtenu le même résultat – un nul 1-1 – que Villarreal face au Borussia Mönchengladbach, doit confirmer sur la scène européenne l'excellence de la forme affichée en Super League, où le FCZ devance Bâle au classement. *«L'équipe est prête à tout donner et même à dépasser ses limites afin de ramener un point de ce déplacement»*, lâche le coach Urs Meier.

Cinq ans après

Si l'obtention d'un point ne constituerait pas une bonne opération sur le plan comptable, elle représenterait déjà un bel exploit. Sans doute le plus beau du FC Zurich depuis la victoire (1-0) fêtée le 30 septembre 2009 sur la pelouse du Milan AC en Ligue des champions. Mais pour effacer – partiellement – l'ardoise de Limassol, le FC Zurich devra certainement accepter de souffrir sur la pelouse d'El Madrigal. Habitué à imposer son rythme et son style de jeu en Super League, le club zurichois laissera l'initiative à Villarreal.

«Nous devrons faire preuve de courage. Mais nous ne pouvons pas rivaliser avec les meilleures formations du continent. Mes joueurs devront avant tout penser à leurs tâches défensives», explique encore Urs Meier. *«Nous ne pourrons pas nous permettre la moindre erreur. Mais nous ne devrons tout de même pas nous cacher. Nous avons de belles qualités offensives.»* Son équipe sera-t-elle capable de les exprimer? SI

PATINAGE ARTISTIQUE Yuzuru Hanyu et Adelina Sotnika seront les «stars» de la saison.

Les jeunes veulent prendre le pouvoir

Les jeunes Yuzuru Hanyu et Adelina Sotnikova, champions olympiques à Sotchi, se lancent à corps perdu dans la nouvelle saison, qui débute vendredi avec le Skate America à Chicago. De nombreux nouveaux noms apparaissent au sommet. Côté suisse, Anna Ovcharova, du CP Genève, est annoncée au NHK Trophy à Osaka (fin novembre).

Hanyu et Sotnikova entendent prouver qu'ils ont mérité leur médaille d'or aux Jeux de Sotchi, surtout Sotnikova, qui a coiffé les lauriers olympiques sans avoir jamais été médaillée mondiale – du jamais vu – et sur fond de polémique. La Russe, qui a battu la tenante du titre sud-coréenne Yu-na Kim, avait été surnotée, et l'une des juges était l'épouse d'un ponte de la Fédération russe…

«Je veux montrer aux gens que j'ai mérité d'être championne olympique, que si j'ai eu la médaille d'or, c'est pour une bonne raison!», a prévenu la patineuse de 18 ans.

Ses rivales seront ses compatriotes Julia Lipnitskaya, Anna Pogorilaya et Elena Radionova, seulement 15 ans et déjà exceptionnelle. Mais aussi les Américaines Gracie Gold et Polina Edmunds. Ce sera en revanche sans Yu-na Kim, qui a raccroché, ni la championne du monde 2011, l'Italienne Carolina Kostner, en pause cette saison.

Adelina Sotnikova veut prouver que son titre olympique n'est pas usurpé. KEYSTONE

Du haut de ses 19 ans et avec toute sa finesse et son immense talent, Hanyu veut lui aussi montrer qu'il n'est pas le meilleur du monde pour rien. Pas de polémique, ni de victoire inattendue comme pour Sotnikova, mais une soif de gloire. *«Je veux tout gagner»*, a lancé le Nippon, sacré champion du monde en mars. *«Tout ça me met de la pression mais ça va de pair avec les attentes. Et je suis ravi d'être tant attendu, cela montre que j'en suis capable.»* Premier champion olympique japonais, Hanyu veut ravir son monde avec trois quadruples sauts dans son programme libre, une performance rarissime.

Il s'alignera à la Coupe de Chine à Shanghai (7-9 novembre), sans son aîné Daisuke Takahashi, premier médaillé olympique japonais en 2010, qui se retire à 28 ans. Ce sera également sans son plus sérieux rival et dauphin à Sotchi, le triple champion du monde canadien Patrick Chan, qui observe une année de pause, ni le quintuple médaillé mondial, le Français Brian Joubert, qui a mis un terme à sa carrière. Mais il pourra compter sur le médaillé de bronze à Sotchi, le Kazakh Denis Ten, et l'Espagnol Javier Fernandez, troisième aux Mondiaux 2014. Et sur le Français Florent Amodio, s'il réussit à rebondir après son échec aux JO (18e). SI

HOCKEY SUR GLACE

Thurgovie engage David Aebischer

Le gardien fribourgeois David Aebischer a retrouvé de l'embauche, du moins provisoirement. L'ancien international (36 ans) a signé un contrat valable jusqu'à fin novembre avec Thurgovie (LNB), qui a trouvé un financement privé pour cette opération sportive et médiatique. David Aebischer jouait jusqu'à la saison dernière aux Rapperswil-Jona Lakers, mais son contrat n'avait pas été renouvelé. A Thurgovie, il doit pallier la blessure du portier Dominic Nyffeler. L'ancien vainqueur de la Coupe Stanley avec l'Avalanche du Colorado (en 2001) s'est maintenu en forme durant l'été en s'entraînant avec les Kloten Flyers. Thurgovie viendra affronter le HC La Chaux-de-Fonds mardi prochain aux Mélèzes. RÉD - SI

EN VRAC

FOOTBALL

LIGUE DES CHAMPIONS

Hier soir

GROUPE A

Atletico Madrid - Malmö 5-0
Olympiakos Le Pirée - Juventus 1-0

1. Atletico Madrid	3	2	0	1	8-3	6
2. Olympiakos	3	2	0	1	4-4	6
3. Juventus	3	1	0	2	2-2	3
4. Malmö	3	1	0	2	2-7	3

GROUPE B

Ludogorets Rasgrad - Bâle 1-0
Liverpool - Real Madrid 0-3

1. Real Madrid	3	3	0	0	10-2	9
2. Ludogorets	3	1	0	2	3-4	3
3. Liverpool	3	1	0	2	2-5	3
3. Bâle	3	1	0	2	2-6	3

GROUPE C

B. Leverkusen - Z. St-Pétersbourg 2-0
Monaco - Benfica 0-0

1. Bayer Leverkusen	3	2	0	1	5-2	6
2. Monaco	3	1	2	0	1-0	5
3. Z. St-Petersbourg	3	1	1	1	2-2	4
4. Benfica	3	0	1	2	1-5	1

GROUPE D

Galatasaray - Borussia Dortmund 0-4
Anderlecht - Arsenal 1-2

1. B. Dortmund	3	3	0	0	9-0	9
2. Arsenal	3	2	0	1	6-4	6
3. Anderlecht	3	0	1	2	2-6	1
4. Galatasaray	3	0	1	2	2-9	1

EUROPA LEAGUE

GROUPE I

19.00 Slovan Bratislava - Sparta Prague
Young Boys - Naples

1. Naples	2	2	0	0	5-1	6
2. Sparta Prague	2	1	0	1	4-4	3
3. Young Boys	2	1	0	1	6-3	3
4. Slovan Bratislava	2	0	0	2	0-7	0

GROUPE A

21.05 Villarreal - Zurich
B. M'Gladbach - Apollon Limassol

1. Villarreal	2	1	1	0	5-1	4
2. A. Limassol	2	1	0	1	3-6	3
3. B. M'gladbach	2	0	2	0	2-2	2
4. Zurich	2	0	1	1	3-4	1

GROUPE J

19.00 Aalborg - Dynamo Kiev
Steaua Bucarest - Rio Ave

GROUPE K

19.00 Dynamo Minsk - Guingamp
PAOK Salonique - Fiorentina

GROUPE L

Metalist Kharkiv - Legia Varsovie 0-1
19.00 Trabzonspor - Lokeren

GROUPE B

21.05 Torino - HJK Helsinki
Club Bruges - FC Copenhague

GROUPE C

21.05 Tottenham Hotspur - Asteras
Partizan Belgrade - Besiktas

GROUPE D

21.05 Celtic Glasgow - Astra Giurgiu
Salzbourg - Dinamo Zagreb

GROUPE E

21.05 Estoril - Dynamo Mocou
PSV Eindhoven - Panathinaïkos

GROUPE F

21.05 Inter Milan - St-Etienne
D. Dnipropetrovsk - Karab. Agdam

GROUPE G

19.00 Rijeka - Feyenoord Rotterdam
Standard de Liège - FC Séville

GROUPE H

19.00 FK Krasnodar - Wolfsburg
Lille - Everton

COUPE NEUCHÂTELOISE

HUITIÈMES DE FINALE

Hier soir

Couvet (2e) - Le Locle (2e) .....renvoyé
Helvetia NE (4e) - Auvernier (2e) 1-3
Etoile (2e) - Audax-Friul (2e) 0-4

Ce soir

20h15 Saint-Blaise II (4e) - Audax II (3e)

HOCKEY SUR GLACE

PREMIÈRE LIGUE, GROUPE 3

Vallée de Joux - Forward Morges 0-10
Genève-Servette II - Yverdon 6-1

1. Sion	8	7	0	0	1	45-22	21
2. Université	8	6	0	0	2	55-27	18
3. Fr.-Mont.	8	6	0	0	2	42-21	18
4. Guin	8	5	1	0	2	28-18	17
5. F.-Morges	8	5	0	0	3	37-15	15
6. S. Lausanne	8	5	0	0	3	32-19	15
7. GE Servette II	8	4	0	0	4	22-32	12
8. Yverdon	8	3	0	1	4	17-33	10
9. Moutier	8	3	0	0	5	26-39	9
10. Saastal	8	2	0	0	6	23-38	6
11. Saint-Imier	8	1	0	0	7	23-34	3
12. Vallée de Joux	8	0	0	0	8	11-63	0

Samedi 25 octobre. 18h: Saint-Imier - Franches-Montagnes. **19h:** Sion-Nendaz - Université Neuchâtrel.

NHL

Mardi: New Jersey Devils (avec Damien Brunner/2 assists) - New York Rangers 3-4 ap. Colorado Avalanche (avec Reto Berra/32 arrêts) - Florida Panthers 3-4 ap. Nashville Predators (avec Roman Josi) - Arizona Coyotes 4-3 tab. Chicago Blackhawks - Philadelphia Flyers (avec Mark Streit) 4-0. Dallas Stars - Vancouver Canucks (avec Luca Sbisa, Yannick Weber) 6-3. Calgary Flames (sans Jonas Hiller/remplaçant, ni Raphael Diaz/surnuméraire) - Tampa Bay Lightning 1-2 ap. Boston Bruins - San Jose Sharks (sans Mirco Müller/surnuméraire) 5-3. New York Islanders - Toronto Maple Leafs 2-5. Canadiens de Montréal - Detroit Red Wings 2-1 ap. Winnipeg Jets - Carolina Hurricanes 3-1.

TENNIS

SWISS INDOORS

Bâle. Swiss Indoors. Tournoi ATP 500 (1 458 610 dollars/indoor). Huitièmes de finale: Rafael Nadal (Esp/2) bat Pierre-Hughes Herbert (Fr) 6-1 6-1. David Goffin (Be/7) bat Ivan Dodig (Cro) 7-6 (7/0) 6-4.

Premier tour: Roger Federer (S/1) bat Gilles Muller (Lux) 6-2 6-1. Grigor Dimitrov (Bul/5) bat Alexander Zverev (All) 2-6 6-4 6-2. Borna Coric (Cro) bat Ernests Gulbis (Let/6) 7-6 (7/2) 6-3. Vasek Pospisil (Can) bat Jarkko Nieminen (Fi) 6-3 6-7 (4/7) 6-4. Andrey Golubev (Kaz) bat Teymuraz Gabashvili (Rus) 6-3 6-3. Denis Istomin (Ouz) bat Jerzy Janowicz (Pol) 6-1 6-1.

Aujourd'hui

Court central. 14h: Coric - Golubev. **16h:** Young - Raonic. **18h:** Federer - Istomin. **20h:** Pospisil - Dimitrov, suivi d'un double.

Court No 2. 14h: Kukushkin - Becker, suivi de De Schepper - Karlovic, suivi d'un double.

VALENCE

Valence (Esp). Tournoi ATP (1,62 million d'euros, indoor). 1er tour: David Ferrer (Esp/1) bat Andreas Seppi (It) 6-3 7-5. Pablo Andujar (Esp) bat Tomas Berdych (Tch/2) 6-3 6-2. Andy Murray (GB/3) bat Jürgen Melzer (Aut) 6-3 6-3. Roberto Bautista Agut (Esp/6) bat Santiago Giraldo (Col) 6-4 6-4.

Deuxième tour: Pablo Carreño Busta (Esp) bat Feliciano Lopez (Esp/4) 6-4 6-4.

MASTERS DAMES

Singapour. Masters WTA (6,5 millions de dollars/indoor). Groupe rouge: Simona Halep (Rou/4) bat Serena Williams (EU/1) 6-0 6-2. Ana Ivanovic (Ser/7) bat Eugenie Bouchard (Can/5) 6-1 6-3.

Classement: 1. Simona Halep 2 victoires-0 défaite. 2. Serena Williams 1-1. 3. Ana Ivanovic 1-1. 4. Eugenie Bouchard 0-2.

Groupe blanc. Classement: 1. Agnieszka Radwanska 1-0. 2. Caroline Wozniacki 1-0. 3. Petra Kvitova 0-1. 4. Maria Sharapova 0-1.

POITIERS

Poitiers (Fr). Tournoi ITF dames (100 000 dollars/indoor). 1er tour: Timea Bacsinszky (S/1) bat Yulia Putintseva (Kaz) 6-3 6-0. Aliaksandra Sasnovich (Bié) bat Stefanie Vögele (S/3) 6-2 6-4. Xenia Knoll (S) bat Alison van Uytvanck (Be/7) 6-4 4-6 6-4.

TENNIS La marque française Babolat vient de commercialiser la première raquette connectée du monde.

La connexion à portée de main

BÂLE
RAFFI KOUYOUMDJIAN

Une marque française vient de commercialiser la première raquette connectée du monde. L'idée: la récolte et l'analyse de tous les gestes des joueurs, coups droits, revers, smashes et services. Sur le circuit, dix joueuses et joueurs professionnels l'utilisent déjà.

Dorénavant, quand vous rentrerez de votre entraînement de tennis, un nouveau geste traduira votre degré de «geekitude»: la recharge de votre raquette de tennis! On y est. La marque française Babolat, qui équipe notamment Rafael Nadal et Jo-Wilfried Tsonga, vient de commercialiser la première raquette connectée au monde.

«Nous avons adapté cette évolution sur notre modèle le plus vendu, donc le plus polyvalent. Il nous a fallu plus de dix ans de recherche et de test approfondis pour développer cette raquette. Le défi était de ne pas modifier le poids de la raquette pour ne pas altérer les sensations de jeu», explique David Gire, directeur commercial de Babolat France, la raquette de 300 grammes dans les mains.

Qualifié pour les quarts de finale à Bâle, Rafael Nadal ne joue pas avec une raquette connectée. KEYSTONE

Capteurs dans le manche

Comment ça marche? D'un poids de 20 grammes, des capteurs de mouvement gyroscopique ont été dissimulés dans le manche. Ils récoltent de nombreuses données de jeu: la puissance de frappe, la zone d'impact sur le tamis, le type de coups réalisés, les effets de balle, le temps effectif de jeu, l'endurance, la technique, la régularité ou encore l'énergie.

Les données d'une session de jeu sont ensuite synchronisées par bluetooth, wi-fi ou USB à un smartphone ou un ordinateur. A l'instar des applications pour la course à pied ou encore les montres GPS, la commercialisation de cette raquette connectée s'inscrit dans un monde où le consommateur est friand de données concernant ses performances. *«Dans le tennis, nous sommes les premiers à mettre les pieds dedans. Tout le monde a envie de comparer ses analyses, d'échanger et d'améliorer ses performances. On croit beaucoup au connecté»*, continue David Gire.

> **«Le défi était de ne pas modifier le poids de la raquette.»**
> **DAVID GIRE**
> DIR. COMMERCIAL BABOLAT FRANCE

Depuis le début de l'année 2014, l'ITF autorise l'utilisation de technologies d'analyse en compétition. Ambassadeur de la marque, Rafael Nadal ne joue pourtant pas avec. Pour l'instant, la raquette connectée n'a été adoptée que par dix joueurs, liés à la marque tricolore, dont la plus connue est l'Allemande Julia Goerges. Le mois dernier, la raquette a enregistré sa première victoire sur le circuit international grâce à la Tchèque Karolina Pliskova, 24e joueuse mondiale, lors du tournoi de Séoul. *«Cette application ne remplace pas un coach, mais elle permet à ceux-ci de se décharger de prises de notes concernant les statistiques»*, glisse David Gire.

Dans dix ans, la marque française estime que l'ensemble de ses produits seront connectés. Elle souhaite développer les données récoltées en assimilant par exemple la vitesse, la rotation de la balle ou encore le jeu en volée.

LE TENNIS COMME UN JEU VIDÉO

Bienvenue dans le monde de la «gamification», terme désignant les fonctions ludiques de l'utilisation des performances. Avec la raquette connectée, il est désormais possible de comparer ses performances à celles des meilleurs joueurs, dont Rafael Nadal, qui s'est prêté au jeu.

Sur l'application de la marque, classements, communauté, «skills»: tous les moyens sont bons pour entretenir une relation forte entre le joueur de tennis et sa raquette. *«Pour ma part, je ne pourrais plus m'en passer. L'application nous demande de franchir des niveaux, un peu comme dans un jeu vidéo. Et pour cela, nous devons nous appliquer à entraîner tous les coups du tennis»*, raconte David Gire, directeur commercial de la marque.

Un coach virtuel? **RKO**

MASTERS DAMES

Simona Halep étrille Serena

Serena Williams (WTA 1) a été balayée 6-0 6-2 par la Roumaine Simona Halep (WTA 4) dans son deuxième match du Masters à Singapour. L'Américaine n'avait plus subi pareille humiliation depuis... seize ans. Dans l'autre match du groupe, Ana Ivanovic (WTA 7) a écrasé Eugénie Bouchard (WTA 5) 6-1 6-3.

Ce furent deux matches à sens unique dans cette poule rouge. Serena Williams a accumulé les fautes (36) et les erreurs au service (7 doubles fautes). Mais elle est aussi tombée sur une adversaire en état de grâce, qui a parfaitement distribué le jeu du fond du court.

«J'ai servi comme une gosse de 10 ans»

«C'était vraiment très gênant de jouer comme ça», a déclaré l'Américaine, qui est double tenante du titre et restait sur une série de seize victoires dans le Masters. *«J'ai servi comme une gosse de 10 ans. Mon coup droit était absent aujourd'hui encore, je pense qu'il a pris des vacances anticipées (...) et Dieu sait où était mon service»*, a souri la championne de 33 ans, qui a tenu aussi à louer son adversaire: *«Je l'avais déjà beaucoup vu jouer, mais jamais à ce niveau-là.»*

«C'est le plus beau match de ma vie, je suis heureuse!», a lancé de son côté Simona Halep. La Roumaine de 23 ans, finaliste du dernier Roland-Garros, s'est enhardie et a pris confiance au fil des jeux, baladant l'Américaine par de grands coups du fond du court.

Simona Halep n'est que la deuxième joueuse à battre Serena Williams en deux sets dans un Masters, après Kim Clijsters en 2002. Pour sa part, l'Américaine, en ne glanant que deux jeux, a égalé le pire résultat de sa carrière, seize ans après une défaite de la même ampleur contre la Sud-Africaine Joannette Kruger à Oklahoma City.

Serena Williams, gagnante en deux sets de son premier match contre Ana Ivanovic, devra aller chercher sa qualification face à Eugénie Bouchard. La Canadienne est déjà éliminée. Ana Ivanovic (26 ans) reste en course pour la qualification. *SI*

Simona Halep a réalisé le plus beau match de sa vie. KEYSTONE

Deux hommes pressés

A défaut d'un derby suisse dans une demi-finale royale, Bâle peut toujours espérer une finale de rêve entre Roger Federer et Rafael Nadal. La manière expéditive avec laquelle les deux hommes ont gagné hier incite à un certain optimisme.

Le souci de ne rien rater de la soirée de la Ligue des champions qui concernaient leur club favori les a, il est vrai, guidés dans la recherche d'une concentration maximale. Roger Federer s'est imposé 6-2 6-1 dans son premier tour contre le gaucher luxembourgeois Gilles Muller (ATP 51). Cette 62e victoire de l'année a été acquise avec un réel brio, avec une assurance qui démontre bien que tous les feux sont au vert pour l'homme aux 17 titres du Grand Chelem. *«Face à un serveur comme Muller, il faut témoigner d'une très grande efficacité sur les balles de break»*, dit-il. *«Je l'ai été sur la première et tout s'est enchaîné. Ce fut un excellent premier tour, vraiment.»*

Roger Federer estime que la tâche qui l'attend aujourd'hui contre l'Ouzbek Denis Istomin (ATP 55) sera plus ardue. *«Il sert très fort en première balle. Il est vif. Il peut être dangereux en retour»*, précise le Bâlois, qui n'oublie pas qu'Istomin lui avait ravi le premier set ici même à Bâle l'an dernier.

Rafael Nadal sera au repos aujourd'hui. Le Majorquin a un tour d'avance sur Roger Federer après sa victoire 6-1 6-1 contre l'Alsacien Pierre-Hugues Herbert (ATP 120). Il a rendez-vous demain contre le vainqueur de la rencontre qui doit opposer le prodige croate Borna Coric (ATP 124) au Kazakh Andrey Golubev (ATP 66). *«Si on m'avait dit dimanche que j'allais jouer les quarts de finale, j'aurais été... heureux»*, avoue-t-il comme pour rappeler une fois de plus qu'il part de loin, de très loin. *SI*

Un mois pour reprendre confiance

Il affirme ne pas être *«en crise»*. Son capitaine abonde. Mais à un mois de la finale de la Coupe Davis, **Stan Wawrinka** (photo Keystone) suscite une inquiétude légitime: aura-t-il retrouvé à Lille cette paix intérieure qui lui manque cruellement aujourd'hui?

Pour la première fois depuis l'été 2012, Stan Wawrinka a concédé trois défaites de suite dans des premiers tours. Celle de Bâle est la plus mortifiante. Les Swiss Indoors avaient, en effet, déployé le tapis rouge pour accueillir le champion d'Australie. C'est lui qui a fait la couverture du programme. Sur l'affiche du tournoi, il était juste derrière Rafael Nadal, mais devant Roger Federer.

Le match de mardi soir contre Mikhaïl Kukushkin a épousé le même scénario que les rencontres perdues devant Nikolay Davydenko en 2012 et Edouard Roger-Vasselin en 2013. Stan Wawrinka n'a jamais trouvé le relâchement nécessaire pour gagner. *«En Suisse, je ne suis pas le même homme sur le court»*, avoue-t-il. Même s'il n'a pas perdu tous les matches qu'il a disputés sur son sol, il est évident que le Vaudois ne parvient que trop rarement à se libérer devant son public. Ceux qui ont eu la chance de suivre son parcours à Melbourne doivent se pincer pour croire que le joueur qui était à la peine contre Kukushkin était le même qui avait battu Djokovic et Nadal à Melbourne. *«A Bâle, j'aurais pu gagner ce premier tour et aller au bout du tournoi»*, lance le Vaudois. *«La semaine prochaine à Bercy, je ne vais pas m'enterrer vivant si je perds à nouveau d'entrée. Mais je me sens toujours capable de réussir quelque chose de grand.»* Pour Severin Lüthi, tout se résume uniquement à une question de confiance. *«Stan a un mois pour la retrouver, tout en sachant qu'il lui est impossible d'évoluer toujours au niveau qui était le sien à Melbourne.»*

Le capitaine et le joueur savent parfaitement ce qui les attend à Lille. Les Français ne le cachent pas: ils vont «jouer» avec le public pour imposer une pression extraordinaire sur les épaules des Suisses, sur celles de Stan Wawrinka en particulier. *«Cette question de la pression du public ne m'inquiète pas»*, poursuit Severin Lüthi. *«Stan a toujours bien joué dans les grands stades avec le public contre lui. Il sait se nourrir de cette hostilité.»* Les statistiques donnent raison au capitaine. Son joueur compte deux victoires en cinq sets à Roland-Garros contre Jo-Wilfried Tsonga (en 2011) et Richard Gasquet (en 2013).

Magnus Norman, Severin Lüthi et Stan Wawrinka ont décidé de ne rien changer au programme initial. Il n'y aura pas de retour sur terre battue ces prochains jours, ni d'impasse sur Paris. *SI*

CARNET ROSE

Novak Djokovic est papa

Le No 1 Novak Djokovic est devenu papa cette semaine. *«Notre petit ange Stefan est né»*, a annoncé le Serbe sur Twitter. Djokovic a uni sa destinée à Jelena durant l'été. *SI*

CYCLISME Avec un tout petit «chrono» individuel de 14 km, les rouleurs ne seront pas avantagés l'été prochain.

Le Tour 2015 se gagnera en montagne

Christian Prudhomme, le directeur du Tour, a dessiné le parcours de l'édition 2015 (du 4 au 26 juillet), qui comporte un seul contre-la-montre individuel de 14 kilomètres le premier jour. Le tracé se révèle plutôt singulier.

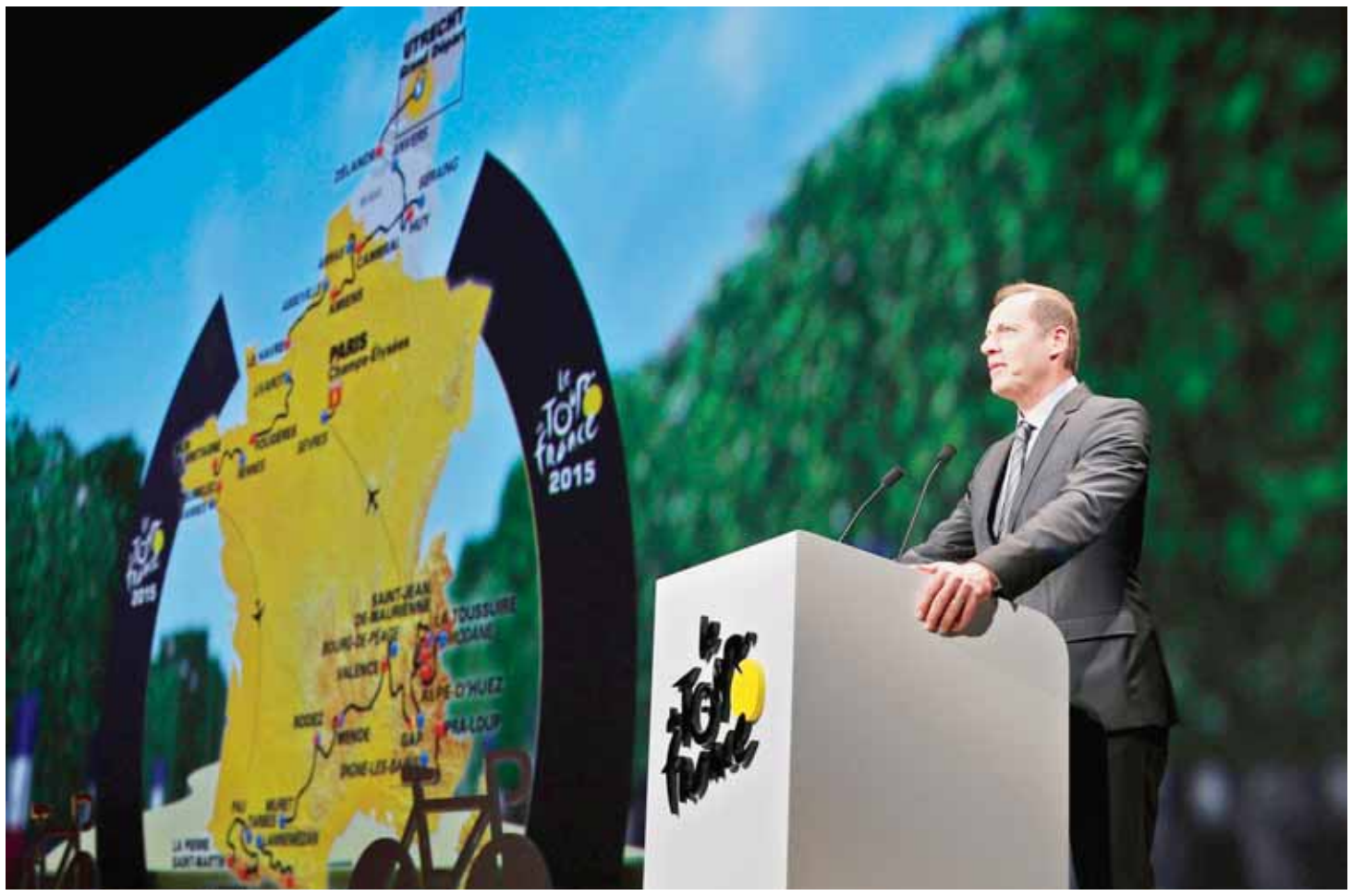

Christian Prud'homme a présenté un parcours atypique qui délaisse complètement le centre et le nord est de la France. KEYSTONE

Est-ce un Tour plus montagneux?

Il n'est pas plus montagneux que les autres, puisqu'il y a deux cols de moins qu'en 2013. En revanche, il y a vraiment une partie de plaine et une autre de montagne. En 2015, ce seront les quarante ans du maillot à pois de meilleur grimpeur et on souhaitait mettre de la montagne, qui sera condensée dans les deux dernières semaines. Avec, pour la première fois dans l'histoire du Tour, l'Alpe d'Huez à 24 heures des Champs-Elysées.

Vous avez opté pour très peu de contre-la-montre…

La tendance générale est à la diminution du nombre de kilomètres de contre-la-montre. Il y a une volonté de notre part que la course ne soit pas bloquée. L'an dernier, on avait mis un chrono long à la veille de l'arrivée, cette année il y aura un chrono d'entrée et un autre par équipes.

Pourquoi avoir remis des pavés comme cette année?

Dès lors qu'on rentrait en France par le Nord, nous n'avions pas l'intention de passer à côté des pavés. Comme à l'époque de Bernard Hinault et Joop Zoetemelk, il y aura deux années consécutives de pavés sur une portion comparable à 2010 et 2014.

Comment qualifier ce parcours?

Atypique. C'est la première fois depuis dix ans que l'on revient à huit jours dans la plaine, mais une plaine très différente de ce que l'on a pu connaître. On a cherché toutes les aspérités possibles, le Mur de Huy, le Mûr-de-Bretagne, les pavés, des étapes aussi où le vent pourrait jouer un rôle capital, la digue de Zélande, les falaises d'Etretat… Puis la montagne, bien sûr. Il y aura de quoi faire un Tour haletant, plein de rebondissements.

Ce sera dur pour les sprinters…

Ils devront s'adapter, mais ça favorisera sans doute dans la première semaine un plus grand nombre de sprinters. John Degenkolb trouvera autant d'arrivées à son goût que Marcel Kittel.

Pourquoi cette étape ramassée entre Arras et Amiens?

Il y a une volonté d'avoir une étape pour sprinters, mais aussi une étape de mémoire. On va passer par les champs de bataille de la Somme, l'une des batailles les plus meurtrières de la Première Guerre mondiale, et cette étape sera lue d'une autre manière dans d'autres pays.

Est-ce un Tour uniquement destiné aux grimpeurs?

Si l'on ne grimpe pas, on ne gagnera pas le Tour 2015. C'est vrai quasiment tous les ans, mais encore plus cette année. L'absence de chronos et la montagne condensée doivent permettre des tactiques offensives. Le contre-la-montre a souvent bloqué la course, là on a un Tour qui en est presque dépourvu. Mais attention, les secondes pourront coûter cher. Quand tout est regroupé en deux minutes, tout devient possible, le leader a beaucoup plus d'adversaires à surveiller, la tactique devient plus compliquée.

Les belles performances des grimpeurs français dans le Tour 2014 ont-elle pesé?

Non, mais je m'en suis évidemment réjoui. Le parcours leur facilitera peut-être la tâche, mais il faut se méfier des hypothèses que l'on échafaude. On se rend compte après coup que ce n'était pas du tout le cas, sauf quand on a affaire à un géant comme Eddy Merckx. SI

PROJET LOCAL EN ATTENTE

Invité à la présentation du Tour de France, Alexandre Houlmann, chef du Service des sports de la Ville de La Chaux-de-Fonds, n'a pas pu se rendre à Paris hier. Néanmoins, le responsable chaux-de-fonnier continue de plancher sur un projet commun entre sa commune, Neuchâtel, Berne et Besançon pour accueillir ces prochaines années des étapes de la Grande Boucle. Un projet qui mérite d'être affiné, et c'est à cette fin qu'une rencontre entre les représentants de ces villes est prévue au mois de novembre.

Peut-être que cela débouchera sur une candidature commune. JCE

Les douze étapes à retenir

Le Tour 2015 est taillé pour les grimpeurs s'ils parviennent à échapper aux pièges de la longue séquence initiale entre Utrecht, site inédit du Grand départ, et la Bretagne (Plumelec). Trois étapes dans les Pyrénées et quatre autres dans les Alpes (cinq arrivées au sommet, plus le final de Mende) donnent l'avantage aux spécialistes de la montagne. Douze étapes seront a priori des temps forts de la course, susceptibles d'être déterminants pour le classement final.

Utrecht (1re étape): l'unique contre-la-montre individuel de cette édition, 14 km. Un exercice de force athlétique, à l'adresse des rouleurs.

Huy (3e étape): la parole aux puncheurs. Le chemin des Chapelles, autre nom du Mur où est jugée l'arrivée de la Flèche Wallonne, ressemble à un calvaire.

Cambrai (4e étape): avec 13 km de pavés, répartis sur sept secteurs. Attention danger, même s'ils sont plus éloignés de l'arrivée qu'en 2014.

Mûr-de-Bretagne (8e étape): la trouvaille de 2011 a séduit. Le final (2 km à 6,9%) s'adresse aux grimpeurs mais aussi aux puncheurs.

Plumelec (9e étape): le contre-la-montre par équipes, tardif et réduit à 28 km, se termine au sommet de la côte de Cadoudal.

La Pierre-Saint-Martin (10e étape): une course de côte maxi-format (15,3 km à 7,4%) pour l'entrée dans les Pyrénées.

Plateau de Beille (12e étape): l'hommage à Casartelli dans le Portet d'Aspet pour commencer, la très difficile ascension de Beille pour finir.

Mende (14e étape): la raide montée Laurent Jalabert, pour rendre hommage au vainqueur de l'étape de 1995, précède de peu l'arrivée.

Pra-Loup (17e étape): la descente d'Allos, très technique, conduit directement à l'ascension finale. Quarante ans après l'exploit de Thévenet face à Merckx.

Saint-Jean-de-Maurienne (18e étape): le col du Glandon pour plat principal, la nouveauté des Lacets de Montvernier juste avant la conclusion.

La Toussuire (19e étape): une alternance de montées et de descentes. La Croix-de-Fer et le Mollard avant la montée finale.

Alpe d'Huez (20e étape): le parcours 2011 (Télégraphe, Galibier, Alpe d'Huez) est repris. Pour un feu d'artifice des grimpeurs à la veille de l'arrivée.

Parmi les favoris prévisibles, il y a l'Espagnol Alberto Contador et l'Italien Vincenzo Nibali. L'absence de long contre-la-montre prive en revanche Chris Froome d'une occasion favorable. Le Britannique a tiqué en prenant connaissance du parcours, au point d'envisager de faire l'impasse pour privilégier un éventuel doublé Giro-Vuelta. Hormis Froome et malgré les aléas de la partie initiale, l'accueil a été très favorable parmi les candidats au maillot jaune. SI

Parcours complet sur www.letour.fr

ZOOM SUR LES NOUVEAUTÉS

LE PUNCH DE LA PREMIÈRE SEMAINE Neuf journées de plaine pour commencer, mais les sprinters sont en droit de faire la grimace. D'Utrecht à Plumelec, ils n'auront que trois occasions de conclure (Zélande, Amiens, Fougères). Le reste – deux chronos, deux arrivées en côte (Huy, Mûr-de-Bretagne), une étape de pavés (Cambrai) et un final pour sprinters-puncheurs (Le Havre) – n'est pas fait pour eux. S'ils franchissent la montagne, les purs sprinters disposeront de deux ou trois autres occasions pour scorer (Valence et Paris, voire Rodez).

LE CONTRE-LA-MONTRE PAR ÉQUIPES TARDIF Le règlement prévoit que l'exercice ait lieu dans le premier tiers de parcours. Les organisateurs ont dû demander une dérogation à l'UCI pour présenter ce test après… huit jours de course entre Vannes et Plumelec, avec le risque que des formations soient affaiblies par les blessures et les abandons. *«Sur une courte distance* (28 km), *se retrouver à sept n'est pas forcément un handicap»,* estime le directeur de course Thierry Gouvenou.

DES ARRIVÉES INÉDITES OU OUBLIÉES La Pierre-Saint-Martin, la station des Pyrénées-Atlantiques au seuil du Pays Basque près de la frontière franco-espagnole, accueille le Tour pour la première fois. C'est l'une des six villes-étapes inédites de cette 102e édition (avec Utrecht, la digue de Zélande, Livarot, Muret et Sèvres). En revanche, Pra-Loup renoue avec la course qui s'y était rendue pour la dernière fois en 1980. Grimpé à l'occasion de la Flèche Wallonne, le Mur de Huy n'avait encore jamais donné lieu au final d'une étape de la Grande Boucle.

LE RETOUR DES BONIFICATIONS Le Tour 2015 réintroduit le principe des bonifications (abandonné dès 2008) pour la partie de plaine (10, 6 et 4 secondes aux trois premiers de la 2e à la 8e étape) pour relancer la lutte pour le maillot jaune dans la première moitié de course.

L'ALPE D'HUEZ PRÈS DE PARIS A l'arrivée dans la station de l'Oisans, le samedi 25 juillet, les coureurs verront en arrière-plan la Tour Eiffel et les Champs-Elysées. Jamais encore la célébrissime montée alpestre n'avait été si proche de Paris, que le peloton ralliera le lendemain au prix d'un transfert aérien. Le Tour avait déjà rejoint des sommets à la veille de l'arrivée: le Ventoux en 2009 et le Semnoz en 2013. SI

BADMINTON

Sabrina Jaquet bat la 23e mondiale

Sabrina Jaquet (46e mondiale) a signé un bel exploit en dominant l'Indonésienne Adrianti Firdasari (23e mondiale) en trois manches très serrées (21-18 18-21 22-20) en seizièmes de finale des Internationaux de France, à Paris. *«Yes, enfin une grosse perf! Trop contente de cette victoire! J'ai vraisemblablement joué le meilleur match de ma carrière»,* a commenté la Chaux-de-Fonnière sur Facebook. Sabrina Jaquet sera opposée aujourd'hui à l'Irlandaise Chloé Magee (42e mondiale) pour une place en quarts de finale. PTU

CYCLISME

Morabito à la FdJ.fr: c'est fait!

L'équipe FDJ.fr a officialisé le transfert de Steve Morabito. Comme attendu, le Valaisan de 31 ans a signé un contrat de deux ans. A la FDJ.fr, Morabito aura notamment comme mission d'épauler le leader Thibaut Pinot, troisième du dernier Tour de France. Un rôle qu'il tenait jusqu'ici auprès de Cadel Evans chez BMC. Professionnel depuis 2006, Morabito va connaître sa quatrième équipe après Phonak (2006), Astana (2007-2009) et BMC (2010-2014). SI

Matthias Brändle s'attaque à l'heure

Le record du monde de l'heure réalisé par le vétéran allemand Jens Voigt (43 ans) le mois dernier à Granges donne des idées aux plus jeunes. Matthias Brändle (24 ans), le coureur autrichien de IAM, s'y attaquera jeudi prochain sur le vélodrome d'Aigle. Marque à battre: 51,115 km. SI

FOOTBALL

Cannavaro suspecté de fraude fiscale

La police financière italienne a annoncé la mise sous séquestre de 900 000 euros (1,1 million de francs) de biens liés à Fabio Cannavaro, capitaine de l'équipe d'Italie championne du monde en 2006 et Ballon d'or la même année. L'ancien joueur et son épouse sont soupçonnés de fraude fiscale, pour un montant total de plus d'un million d'euros entre 2005 et 2010, selon la police. SI

SKI ALPIN

Bras cassé pour Nils Mani

L'espoir bernois Nils Mani s'est cassé le bras gauche lors d'un entraînement à Sölden (Aut), annonce le site skionline.ch. Le champion du monde juniors de descente 2013 sera absent pendant plusieurs mois. SI

CIO

Le Kosovo reconnu provisoirement

La commission exécutive du Comité international olympique a accordé hier la reconnaissance provisoire au Comité olympique du Kosovo. Une reconnaissance *«pleine et entière»* sera proposée lors de la prochaine session du CIO, qui aura lieu en décembre à Monaco. SI

PEOPLE

«SODA»
Le téléfilm bientôt sur M6

Kev Adams (photo François Berthier/W9) va être le héros de «Soda - Un trop long week-end» bientôt diffusé sur M6. La chaîne devrait diffuser d'ici la fin de l'année cette comédie, où on retrouve tout le casting de la série à succès de W9. Adam Fontella y est tiraillé entre son amour pour sa copine Juliette et son amitié avec Ludo et l'improbable Sliman. L'enjeu? Un superbe appartement que lui fait visiter Stéphane Plaza «himself». Une autre fiction sera tournée en janvier 2015, *«de quoi clore en beauté l'aventure "Soda"»*, a expliqué le jeune acteur, qui avoue n'avoir pas eu le temps de souffler depuis plus de cinq ans. Il est actuellement en tournée jusqu'en mai, dans toute la France, pour son deuxième spectacle, «Voilà, voilà». Il a également bouclé le tournage du film «Les nouvelles aventures d'Aladin», aux côtés d'Audrey Lamy, Éric Judor et Jean-Paul Rouve.

MICHEL DRUCKER
Faire la paix avec Dick Rivers

Michel Drucker veut se réconcilier avec Dick Rivers. En effet, le 11 octobre dernier sur le plateau de «Salut les Terriens!», l'animateur de «Vivement dimanche» racontait à propos du chanteur: *«Il ne comprend pas pourquoi je ne lui consacre pas tout un dimanche, parce qu'il dit: "J'ai la même carrière qu'Eddy Mitchell et Johnny, et moi j'ai rencontré Elvis!" Je crois qu'il l'a rencontré dans un ascenseur…»*. Depuis Michel Drucker a envoyé une lettre à Dick Rivers pour s'excuser, précisant que c'était une blague.

RTS Un

7.00 Euronews
7.50 Plus belle la vie
8.20 Télé la question !
8.45 Top Models
9.10 L'amour en jeu
10.40 Quel temps fait-il ?
10.55 Les feux de l'amour
11.35 Scènes de ménages
12.10 Plus belle la vie
12.45 Le 12h45
13.25 Toute une histoire
14.40 L'histoire continue...
15.20 Hot in Cleveland
15.50 Section de recherches
17.40 Télé la question !
18.00 Le court du jour
18.10 Top Models
18.35 La roue de la chance
18.50 Météo régionale
18.55 Couleurs locales
19.30 Le 19h30
20.15 Temps présent

21.15 SÉRIE

Elementary

Série. Policière. EU. 2013. Saison 2. 2 épisodes. Inédits. Avec J. Lee Miller. Une femme est retrouvée morte. Holmes pense qu'elle a maquillé son suicide en meurtre.

22.50 Violon dingue
Magazine. Présentation : Corinne Portier. 0h40. Pat Burgener, un artiste sur la neige. Pat Burgener, prodige du freestyle, surmonte ses déceptions grâce à la guitare et au chant.
23.30 Alexandre Tharaud - Le temps dérobé
Film. Documentaire. Fra. 2013.
0.40 Californication
1.40 Couleurs locales

RTS Deux

12.55 Einstein
13.25 A bon entendeur
14.10 T.T.C. (Toutes taxes comprises)
14.40 36,9°
15.50 C'était mieux avant ?
16.00 Tennis
Open de Bâle. ATP 500. 8e de finale - Indoor. En direct. A Bâle.
16.25 Once Upon a Time
17.15 Monk
18.00 Tennis
Open de Bâle. ATP 500. 8e de finale - Indoor. En direct. A Bâle.
OU Malcolm
18.45 Football
Ligue Europa. Young Boys/Naples. 3e journée. En direct.
19.50 Trio Magic & Banco
19.55 Football
Ligue Europa. Young Boys/Naples. 3e journée. En direct.

20.55 SPORT

Football

Ligue Europa. Villareal/FC Zurich. 3e journée. En direct. Le FC Zürich n'a récolté qu'un seul point jusqu'à présent dans son groupe. On attend un exploit.

23.18 Trio Magic & Banco
23.20 Le court du jour
23.30 True Blood
Série. Drame. EU. 2013. Saison 6. Avec Anna Paquin, Stephen Moyer, Alexander Skarsgard. 2 épisodes. À la prison du gouverneur, Sarah jette Jason en pâture dans la cellule des vampires femmes.
1.20 Le 19h30
1.50 Temps présent

TF1

5.45 Rekkit
6.00 Mystère à la colo
6.10 Voici Timmy
6.20 Franklin
6.30 Tfou
8.35 Téléshopping
9.00 Tfou
11.10 Petits secrets entre voisins
11.35 Mon histoire vraie
12.00 Les 12 coups de midi !
13.00 Journal
13.55 Les feux de l'amour
15.15 Une vie brisée
Film TV. Drame.
17.00 L'addition, s'il vous plaît
18.00 Bienvenue chez nous
19.00 Money Drop
20.00 Journal
20.40 Nos chers voisins
20.45 C'est Canteloup

20.55 SÉRIE

Profilage

Série. Policière. Fra. 2014. Saison 5. 2 épisodes. Inédits. Avec Philippe Bas, O. Vuillemin. Des journalistes filment l'équipe du commandant Rocher pendant une enquête.

22.45 Profilage
Série. Policière. Fra. 2011. Saison 3. Avec Odile Vuillemin, Philippe Bas, Jean-Michel Martial, Vanessa Valence. 2 épisodes. Une femme est poignardée à la veille de son mariage. Le mode opératoire évoque quelque chose à Chloé.
0.40 New York, section criminelle

France 2

5.55 Les z'amours
6.30 Télématin
9.10 Des jours et des vies
Feuilleton.
9.30 Amour, gloire et beauté
9.55 C'est au programme
11.00 Motus
11.30 Les z'amours
12.00 Tout le monde veut prendre sa place
13.00 Journal
14.00 Toute une histoire
15.10 L'histoire continue...
15.40 Comment ça va bien !
16.55 Dans la peau d'un chef
17.50 Face à la bande
18.45 N'oubliez pas les paroles !
20.00 Journal
20.40 Parents mode d'emploi

20.50 MAGAZINE

Envoyé spécial

Magazine. Présentation : Guilaine Chenu, Françoise Joly. 1h35. Inédit. Au sommaire de ce numéro : «Manips sur le Net» - «Maldives : la charia au paradis».

22.25 Complément d'enquête
Magazine. Présentation : Nicolas Poincaré. 1h05. Inédit. France : que reste-t-il de ton prestige ?. Au sommaire : «Les grands crus de Pékin». Les vins français «made in China» se vendent déjà à prix d'or - «La classe à la française» - «Quand les Français "cartoonent" à Hollywood».
23.30 Alcaline, le mag
0.25 Chaplin

France 3

6.00 Euronews
6.45 Ludo
8.25 Ludo vacances
10.40 Bienvenue chez les Jolipré
10.50 Midi en France
12.00 12/13
12.55 Météo à la carte
13.50 Un cas pour deux
14.55 Questions cribles au Sénat
15.55 Sénat info
16.10 Des chiffres et des lettres
16.50 Harry
17.30 Slam
18.10 Questions pour un champion
19.00 19/20
20.00 Tout le sport
20.15 Météo régionale
20.20 Plus belle la vie

20.45 FILM

Les adieux à la reine

Film. Drame. Fra. 2011. Réal. : B. Jacquot. Inédit. 1h40. Avec Diane Kruger, Léa Seydoux. Une jeune lectrice de Marie-Antoinette est prise dans le tourbillon de la Révolution française.

22.30 Grand Soir/3
23.30 Qui a envie d'être aimé ?
Film. Comédie. Fra. 2010. Réalisation : Anne Giafferi. Inédit. 1h29. Avec Éric Caravaca. Antoine, 40 ans, est un brillant avocat qui se croit comblé entre sa femme et leurs deux enfants.
0.55 Libre court
1.45 Midi en France
2.40 Plus belle la vie

M6

6.00 M6 Music
6.05 M6 Kid
7.10 Disney Kid Club
8.25 M6 Kid
8.55 M6 boutique
10.05 Face au doute
11.45 Desperate Housewives
12.45 Le 12.45
13.05 Scènes de ménages
13.45 L'étoile de la glace
Film TV. Drame. EU. 2009. Réalisation : David Burton Morris. 1h30. Avec Jessica Cauffiel, Brady Smith, Jerry Stiller.
15.45 Lettres à un ange
Film TV. Comédie sentimentale.
17.40 Les reines du shopping
18.50 100 % mag
Magazine.
19.45 Le 19.45
20.10 Scènes de ménages

20.50 DIVERTISSEMENT

Rising Star

Divertissement. Prés. : F. Bollaert, Guillaume Pley. 2h15. Inédit. En direct. Cinquième session des auditions. À chaque prestation, le public est appelé à voter pour un candidat.

23.05 Rising Star, de l'autre côté du mur
Divertissement. Présentation : Faustine Bollaert, Guillaume Pley. 0h55. Inédit. En direct. Retour avec les experts musicaux et les candidats sur les temps forts du prime time.
0.00 Vu à la télé
Magazine.
1.05 The Gates
2.00 Les nuits de M6

ARTE

12.05 Toscane : les carrières de marbre
12.50 Villages de France
13.20 Arte journal
13.30 Attentat à la fête de la bière
Film TV. Thriller. All. 2013.
15.15 Entre terre et ciel
15.40 Le Kenya vu par un photographe de rue
16.25 Enquête sur la momie des tourbières
17.20 X:enius
17.45 Le bonheur est dans l'assiette
18.15 Planète glace
19.00 Les mondes inondés
19.45 Arte journal
20.05 28 minutes
20.45 Tout est vrai (ou presque)
Série. Isabelle Huppert.

20.50 SÉRIE

Ainsi soient-ils

Série. Comédie dramatique. Fra. 2013. Saison 2. 2 épisodes Inédits. Avec Thierry Gimenez. Yann essaie par tous les moyens d'échapper à un dîner aux chandelles.

22.40 Rectify
Série. Drame. EU. 2013. Saison 1. Inédit. Avec Jayson Warner Smith, Aden Young, Luke Kirby. 2 épisodes. Dans le grenier, Daniel retrouve une cassette faite par sa petite amie, qu'il est accusé d'avoir tuée.
0.10 Hair High
Film. Animation. EU. 2003. VO. Réalisation : Bill Plympton. 1h17.

RTL 9

15.20 Docteur Sylvestre **17.00** Les enquêtes impossibles **18.05** Top Models **18.55** Ally McBeal **20.40** Présumé coupable Film. Thriller. EU. 2009. 1h45 **22.30** L'ombre d'un soupçon Film. Thriller. EU. 1999. 2h10 **0.45** Charme Academy

TV5MONDE

19.05 Un an sur le fil **19.35** Tout le monde veut prendre sa place **20.30** Le journal de France 2 **21.00** Un œil sur la planète **23.00** Le journal de la RTS **23.30** Yema Film. Drame. Algérie. 2012. 1h31 **1.00** TV5 monde, le journal - Afrique

FRANCE 5

19.00 C à vous **20.00** C à vous, la suite En direct. **20.15** Entrée libre **20.40** La grande librairie En direct. **21.40** Les grandes questions **22.40** C dans l'air **23.45** Entrée libre **0.05** Jacques Chancel, autoportrait (des autres)

ARD

19.45 Wissen vor acht - Natur **19.55** Börse vor acht **20.00** Tagesschau **20.15** Ein Fall von Liebe - Annas Baby Film TV. Drame. **21.45** Monitor **22.15** Tagesthemen **22.45** Nuhr im Ersten **23.30** Krömer - Late Night Show

SRF ZWEI

18.50 Football. UEFA Europa League. Young Boys - Napoli, 3. Spieltag. aus Bern **21.00** Football. UEFA Europa League. Villareal - Zürich, 3. Spieltag. aus Villareal/ESP **23.15** Ein unmöglicher Härtefall Film. **0.55** 8x15. aus dem Kammgarn Schaffhausen

RAI 1

16.00 La vita in diretta **16.25** Che tempo fa **16.30** TG 1 **18.50** L'eredità **20.00** Telegiornale **20.30** Affari tuoi **21.10** Carosello Reloaded **21.15** Che Dio ci aiuti **23.30** TG1 60 Secondi **23.35** Porta a Porta **1.10** TG1 - Notte

canal alpha

5.00-19.00 Rediffusion de la boucle de la semaine **19.00** Journal régional, météo régionale **19.20** Y a 10 ans, Mon job et moi **19.30** Passerelles, météo régionale, 90 secondes **20.00-5.00** Rediffusion en boucle de la tranche 19h/20h.

TMC

13.15 TMC infos **13.30** New York, police judiciaire **17.00** Las Vegas **19.35** Le meilleur de l'humour **20.50** Arthur 3, la guerre des deux mondes Film. Aventures. **22.30** Le grand bêtisier d'Halloween **0.15** 90' enquêtes

EUROSPORT

20.15 Automobile. World series by Renault **20.45** Sports mécaniques **21.00** Cyclisme **23.00** Rallye. Championnat d'Europe des Rallyes. Rallye de Suisse - 1re journée. En Suisse **23.15** Moto 3. Grand Prix d'Australie. A Phillip Island

RSI 1

18.00 Telegiornale flash **18.10** Zerovero **19.00** Il quotidiano **19.45** Il rompiscatole **19.55** Meteo regionale **20.00** Telegiornale **20.40** Black Jack **21.10** Faló **22.35** Il filo della storia **23.45** Criminal Minds

ZDF

17.10 hallo deutschland **17.45** Leute heute **18.05** SOKO Stuttgart **19.00** heute **19.25** Notruf Hafenkante **20.15** Der Quiz-Champion 2014 **21.45** heute-journal **22.15** maybrit illner **23.15** Markus Lanz **0.30** heute nacht

TVE I

13.55 Para Todos La 2 **14.30** Corazón **15.00** Telediario 1° Edicion **16.00** Saber y ganar **16.40** T con T **19.30** España directo **20.30** Zoom net **21.00** Telediario 2° Edicion **22.25** Aguila Roja **23.30** Fabricando made in Spain **0.45** La noche en 24h

MEZZO

21.30 Tigran «Shadow Theater» au London Jazz Festival **22.30** Tigran Hamasyan, Jan Bang et live remix Ivar Grydeland, Erik Honore **23.30** Fly Trio feat. Mark Turner au Skoda Jazz Festival **0.30** Jeff Ballard Trio à La Villette Jazz Festival

TÉLÉOBJECTIF RÉUSSIR

Boucle de 2 heures diffusée 24h/24 Suisse-République Tchèque:es coulisses de cet événement qui a mobilisé l'ensemble du HC Université. Le Musée de la sculpture sur bois de Brienz est le premier de Suisse à être exclusivement consacré à cet art. Radio Jazz International présente Count Basie.

CANAL+

20.00 Le Grand journal, la suite En direct. **20.25** Le petit journal En direct. **20.55** Ray Donovan **21.50** Ray Donovan **22.40** Lilyhammer **23.30** Rush Film. Drame. **1.30** Je suis supporter du Standard Film. Comédie. Fra. 2012. 1h30 **2.55** Surprises

PLANETE +

19.45 La 2ème guerre mondiale : le double jeu de Staline **20.45** La 2e Guerre mondiale en couleur **22.40** Hannibal, le pire ennemi de Rome Film TV. Docu-fiction. GB. 2007. 1h30 **0.15** Pink Panthers, braqueurs de luxe

SRF1

18.15 Mini Beiz, dini Beiz **18.40** glanz & gloria **19.00** Schweiz aktuell **19.25** SRF Börse **19.30** Tagesschau **20.05** Yasin will leben Film. Doc. **21.00** Einstein **21.50** 10vor10 **22.25** Aeschbacher **23.20** NZZ Format

RSI 2

17.40 National Geographic **18.30** Tesori del mondo **18.55** Football. Europa League. Young Boys/Napoli. En direct **21.00** Football. Europa League. Villarreal/Zurigo. En direct **23.00** Tennis. Swiss Indoors **23.35** Juilliard School: la scuola delle stelle

RTPI

15.15 Os Nossos Dias **15.45** Há Tarde En direct. **19.00** Portugal em Direto **20.15** Bem-vindos a Beirais **21.00** Telejornal **21.45** A Opinião de Nuno Morais Sarmento En direct. **22.15** Flash 7 Dias **23.00** Agua de Mar **0.10** Fatura da Sorte

MTV

15.40 A la conquête de mon ex **16.10** Parental Control **17.00** Friendzone **18.00** The Big Bang Theory **19.40** Avant j'étais gros **20.35** Ex on the beach **22.25** Jackass **22.50** Geordie Shore **23.50** South Park **0.30** Awkward **3.00** MTV Hits

RADIOS

La Première

13.30 L'humeur vagabonde **14.04** Fauteuil d'orchestre **16.00** Imaginaire **16.30** A vue d'esprit **17.06** D'un air entendu **18.04** De 6 à 7 **19.04** Babylone **20.00** Les nouveaux horizons **22.42** JazzZ **0.03** Musique en mémoire.

ADRESSES UTILES

URGENCES
- **Urgences sanitaires et ambulance: 144**
- **Police: 117**
- **Feu: 118**
- **Intoxication: 145**
- **Urgences pédiatriques (enfants jusqu'à 16 ans, 032 713 38 48**
- **Centre d'urgences psychiatriques (CUP): 032 755 15 15**

LA CHAUX-DE-FONDS
Pharmacie de garde
Pharmacie de la Gare, place de la Gare. Lu-sa jusqu'à 19h. Di et jours fériés 9h-13h/15h-19h. En dehors de ces heures, le 144 renseigne

Contrôle des champignons
Service d'urbanisme et de l'environnement, Passage Léopold-Robert 3, 4e étage. Lu-ve 11h-12h/16h-17h

Dépannage eau, gaz, électricité *032 855 24 24*

Bibliothèque de la ville
Service de prêt, discothèque et salle de lecture: Lu 13h-20h. Ma 10h-20h. Me-je 10h-19h. Ve 13h-19h. Sa 10h-16h

Bibliothèque des jeunes I
Ronde 9. Lu-ve 13h45-18h. Sa 10h-12h

Bibliothèque des jeunes II
Président Wilson. Lu-ve 13h45-18h. Sa 10h-12h

Ludothèque
Rue de la Serre 16. Lu, ma et je, 15h30-18h30

Bibliothèque chrétienne
Le Papyrus. Jardinière 90. Ma, je 16h-18h30

Piscine des Arêtes
Lu 9h-17h. Ma 9h-20h. Me 9h-21h. Je 9h-18h. Ve 9h-21h. Sa 10h-20h. Di 9h-18h

LE LOCLE
Pharmacie de garde
Pharmacie Mariotti, Grand-rue 38, jusqu'à 19h. En dehors de ces heures: 144.

Contrôle des champignons
Local de la Société mycologie des Montagnes neuchâteloises, Côte 35. Ma 20h30-21h30. Me-ve, sur rendez-vous, J.-Ph. Hirschi, 076 308 17 55.

Dépannage eau, gaz, électricité *032 843 90 00*

Bibliothèque de la ville
Lu-ma-me-ve 14h30-18h30. Je 14h30-20h. Sa 10h-12h.

Bibliothèque des jeunes
Lu-ve 13h30-18h. Sa 10h-12h

Ludothèque Casse noisette
Lu, ma, je, ve 15h30-17h30. Sa 9h-11h

JURA BERNOIS
Pharmacies de garde
Saint-Imier, Pharmacieplus du Vallon, 032 942 86 86
Tramelan, Schneeberger, 032 487 42 48

Médecins de garde
De la Ferrière à Péry, 032 941 37 37.
Tramelan, 032 493 55 55

Ludothèque *Tramelan. Je 16h-17h30*

Médiathèque
Tramelan, CIP. Lu, me 14h-20h. Ma, je 14h-18h. Ve et veille de jours fériés 14h-17h

SAINT-IMIER
Bibliothèque
Bibliothèque régionale, section jeunes et section adultes. Je-ve 9h-11h. Me-ve 14h-18h

Mémoire d'ici
Rue du Midi 6. Lu, je 14h-18h ou sur rendez-vous, 032 941 55 55

Ludothèque *Me, ve 15h-18h*

SONVILIER
Bibliothèque communale
Lu 17h30-19h30. Me 16h-18h

RENAN
Bibliothèque communale
Lu 17h30-19h. Ma, je 15h30-17h

VILLERET
Bibliothèque communale du Soleil
Ma 9h-10h/15h-18h. Je 18h-19h. Heure du conte pour les enfants de 3 à 5 ans, ma 10h-10h45 (d'octobre à mai, sauf durant les vacances scolaires)

CORMORET
Bibliothèque communale
Ma 17h30-18h30. Je 17h-18h

COURTELARY
Bibliothèque communale
Lu, me 9h30-10h30. Ma 19h20h. Je 15h-16h

TRAMELAN
Bibliothèque communale
Lu 17h-19h

Patinoire des Lovières - Tramelan
Patinage + écoles: Lu 13h30-16h.
Patinage: Me 14h-16h30.
Hockey public: Ve 18h30-19h45.

LA NEUVEVILLE
Bibliothèque communale
Lu-je 16h-18h. Sa 9h-11h

Ludothèque
Ma-je 16h-18h. Sa 9h30-11h30

JURA
Pharmacies de garde
Saignelégier, Pharmacie des Franches-Montagnes, 032 951 12 03
Le Noirmont, Pharmacie St-Hubert, 032 953 12 01

SAIGNELÉGIER
Ludothèque
Hôtel de Ville. Ma 15h15-17h30. Dernier jeudi du mois 18h-19h

Piscine
Centre de Loisirs. Lu 13h30-21h. Ma-ve 10h-21h. Sa 10h-20h. Di et jours fériés 10h-20h

LE NOIRMONT
Bibliothèque
Lu 17h-19h. Ma 14h-17h. Ve 8h30-11h30

Ludothèque
Nouveau collège. Ma 15h-17h

LES BOIS
Ludothèque
Ancien bureau communal. Premier lu du mois, 15h-17h et premier ma du mois, 19h-20h

AVIS DE NAISSANCES

Parution: mardi, jeudi et samedi
Délai de remise: la veille de parution à 16h
Contact: Publicitas SA - e-mail: neuchatel@publicitas.ch - tél. 032 729 42 42

Byron est heureux d'annoncer la naissance de sa petite sœur

Mia

le 16 octobre 2014 pour la plus grande joie de ses parents

Nathalie Guinand et Benoît Krattinger
Rue des Coteaux 3A
2013 Colombier

028-755991

Tess a l'immense joie d'annoncer l'arrivée de son petit frère

Tim

né le 16 octobre 2014

Famille
Wendy et Raphaël Ansermet
Neuchâtel

028-756036

Luana rêvait d'une petite sœur pour jouer à la poupée. Son rêve a été exaucé avec l'arrivée de

Elisa

le 21 octobre 2014 à 22h20 à l'hôpital Pourtalès
3,880 kg – 49cm

Luana, Valérie et Adamo Primoceri
Rue de Maillefer 30
2000 Neuchâtel

028-756035

ILS SONT NÉS UN 23 OCTOBRE
Robert Trujillo: bassiste américain du groupe Metallica en 1964
Sam Raimi: réalisateur et scénariste américain en 1959
Pelé: footballeur et ancien ministre des Sports brésilien en 1940

LE SAINT DU JOUR
Saint Domice: chanoine d'Amiens du 8e siècle.

LE PRÉNOM DU JOUR: MÉLODIE
A défaut de sainte **Mélodie**, ce prénom peut être fêté le 1er octobre avec Romain le Mélode, hymnographe et poète byzantin, et le 22 octobre avec Elodie.

AVIS MORTUAIRES

J'aime la musique au son du violon
sa résonnance et ses vibrations.
Que même sans partition
de la délicatesse de ses cordes,
nous transmettent tant d'émotions,
quand les notes s'ébattent de sensations...

Ses enfants:
Evelyne et José de la Reussille-Pantillon
Delphine et Martin Kantchev-de la Reussille, Nicolas et Fanny
Frédéric et Aristea Pantillon
Fernanda et Iliane, Fabrice

ainsi que les familles parentes et amies ont la tristesse de faire part du décès de

Madame
Antoinette PANTILLON-VAN STOKKUM
Violoniste

enlevée à l'affection des siens le 21 octobre 2014 à Yvorne, à la veille de ses 84 ans des suites d'une longue maladie supportée avec courage et dignité.

La cérémonie aura lieu en l'église d'Yvorne le vendredi 24 octobre à 14 heures.

Domiciles de la famille: Evelyne et José de la Reussille-Pantillon, Endroits 6, 2300 La Chaux-de-Fonds
Frédéric et Aristea Pantillon, Route de Lausanne 24, 1853 Yvorne

Cet avis tient lieu de faire-part.

132-270880

ne.ch
RÉPUBLIQUE ET CANTON DE NEUCHÂTEL

Les autorités judiciaires
ont le pénible devoir de faire part du décès de

Monsieur
Willy ALLENBACH

époux de Madame Isabelle Allenbach,
collaboratrice au Tribunal régional des Montagnes et du Val-de-Ruz

Elles adressent à leur collègue et à la famille
leurs sentiments de profonde sympathie.

028-756010

AVIS MORTUAIRES

Mon âme, bénis l'Eternel,
Et n'oublie aucun de ses bienfaits

Guy et Marisa Bovet, à Neuchâtel
Claire et Andres Jaussi-Bovet, à Montagny-près-Yverdon
Jean Bovet et Vandete do Carmo, à Grandvaux,
Ariane Bovet, Simon George et Luna, à Genève
Aline Jaussi, Arthur et Elise, à Genève
Sophie et Timothy Spina-Jaussi, Camille et Elio, à Vers-chez-les-Blanc
Lucie Bovet, à Neuchâtel
Les descendants de feu Maurice Vuilleumier-Demiéville
Les descendants de feu Samuel Bovet-de Mestral
ont le chagrin de faire part du décès de

Madame
Annette BOVET

survenu le 19 octobre 2014, dans sa 95e année.

Une cérémonie du souvenir aura lieu le mardi 28 octobre à 15 heures au temple de Vullierens.

Nous tenons à remercier très chaleureusement tout le personnel de l'unité de soins de la Gracieuse, à Lonay, pour son engagement, son dévouement et son affection. Un grand merci également au Docteur Christophe Graf, qui a apporté réconfort et courage à notre mère et à ses enfants pendant toutes ces années.

Adresse de la famille:
Claire Jaussi-Bovet, route des Corbes 10, 1442 Montagny-près-Yverdon

Prière de ne pas envoyer de fleurs, mais de penser à «Fondation Action Madagascar», CCP 17-10438-5 ou IBAN: CH86 0076 8011 0400 9970 2.

Le présent avis tient lieu de lettre de faire part.

Tout passe, tout lasse,
tout excepté le souvenir.

Jean-Claude et Ursula Koenig-Suter, leurs filles et famille
Josiane et Claude Lambercier-Koenig, leurs enfants, petits-enfants et famille
Christine et Gilles Borel-Koenig, leurs enfants, petits-enfants et famille
Nicole et Jean-Claude Aellen-Koenig, leur fils et famille
Thierry et Florence Koenig-Threutard, leurs enfants et famille
Les descendants de feu Camille Racine

ainsi que les familles parentes, amies et alliées ont l'immense douleur de faire part du décès de

Madame
Suzanne ROBERT-TISSOT
née Racine
dite Susy

qui s'est endormie paisiblement le mercredi 22 octobre 2014, dans sa 95e année, entourée de l'amour de sa famille.

La célébration du dernier adieu aura lieu au home Les Sugits à Fleurier le lundi 27 octobre à 14 heures.

Notre chère maman repose à la crypte du home Les Sugits, rue de l'Hôpital 31, 2114 Fleurier.

Adresse de la famille: Christine Borel, Grenier 3, 2316 Les Ponts-de-Martel

Un merci tout particulier au Docteur Ribolsi ainsi qu'au personnel du 1er étage du home des Sugits pour leur gentillesse et leur dévouement.

Un grand merci également aux personnes qui ont entouré maman.

†

Mon voyage sur la terre est terminé,
je suis arrivé au port éternel et ai cru en Dieu.
Nous regardons comme heureux
ceux qui ont souffert avec patience.
Jacques V., v. 11

Lina et William Serra-Olivieri
Elodie, Deborah
Pamela, Brenda et leur papa Jorge Vicente Raposo

ainsi que les familles parentes, alliées et amies ont la tristesse de faire part du décès de

Madame
Graziella OLIVIERI
née Angelozzi

qui s'est endormie, dans sa 72e année.

2525 Le Landeron, le 22 octobre 2014.
(Chemin des Sauges 26)

La messe d'adieu aura lieu en l'église St-Maurice, au Landeron, vendredi 24 octobre à 10h30. L'ensevelissement aura lieu à Teramo, en Italie.

Graziella repose à la chapelle du cimetière du Landeron.

R.I.P.

028-756040

AVIS MORTUAIRES

Son épouse Marie-Thérèse Judith Conte
La famille Gonçalves
ainsi que les familles parentes et amies
ont la tristesse d'annoncer le décès de

Monsieur
Roger CONTE

qui s'en est allé paisiblement le 22 octobre 2014, dans sa 90e année.

L'incinération aura lieu dans l'intimité de la famille.

Cet avis tient lieu de faire-part.

028-756051

---

†

Le cœur d'une maman est un trésor
que Dieu ne donne qu'une fois.

Ses enfants:
Colette et Roland Jenzer-Vuillemin, à St-Blaise,
Nicole et Jacques Veluzat-Vuillemin, à Neuchâtel,

Ses petits-enfants:
Pascal et Sandrine Jenzer-Held, au Landeron,
Christian et Katarina Jenzer-Fritchi, à Winterthur,
Anouk Veluzat et son compagnon Fabien, à Bevaix,
Carine Veluzat et son compagnon Stéphane, à Vallamand,

Ses arrière-petits-enfants:
Stéphanie, Gaëlle, Natacha, Yanick,

Ses sœurs:
Micheline et Raymond Gicot-Varnier, au Landeron, et famille,
Josiane Meyer-Varnier, à Neuchâtel, et famille,

ainsi que les familles Varnier, Vuillemin, parentes, alliées et amies,
ont la tristesse de faire part du décès de

Madame
Jeannine VUILLEMIN
née Varnier

qui s'est endormie, après un long déclin, dans sa 95e année.

2088 Cressier, le 18 octobre 2014.
(Home St-Joseph)

Selon son désir, un moment de recueillement a eu lieu dans l'intimité de la famille.

Un grand merci au personnel du home St-Joseph pour sa gentillesse et son accompagnement.

Les personnes désirant honorer la mémoire de la défunte peuvent penser aux pensionnaires du home St-Joseph, IBAN CH22 0076 6000 U351 02369, mention «animations - deuil Jeannine Vuillemin».

Adresses de la famille:
Colette et Roland Jenzer
Plage 26
2072 St-Blaise

Nicole et Jacques Veluzat
Sablons 25
2000 Neuchâtel

028-755854

Nul ne connaît l'heure, le jour
et la manière dont il glissera
de l'autre côté du miroir.

C'est pas marqué dans les livres
Que le plus important à vivre
Est de vivre au jour le jour
Le temps c'est de l'amour.

Nicole Weber, à Mathod
Virginia Nussbaumer et Marc Vuilleumier, à Chamblon
Audrey Nussbaumer et David Burnens et leur petite Milla, à Charvornay
Margaux Nussbaumer, à Chamblon

ainsi que les familles parentes et alliées
ont la tristesse de faire part du décès de

Madame
Marceline WEBER

leur chère maman, grand-maman, arrière-grand-maman, parente et amie enlevée à l'affection des siens vendredi dans sa 79e année.

La Chaux-de-Fonds, le 17 octobre 2014.

La cérémonie a eu lieu dans l'intimité de la famille.

Domicile: Madame Nicole Weber
Rte de Montagny 4, 1438 Mathod

---

eshmédias

La Direction et le personnel de ESH Médias SA
ont la profonde tristesse d'annoncer le décès de

Madame
Madeleine RICHÈME

épouse de notre ancien et fidèle collaborateur
Monsieur Jean-Claude Richème

Nous présentons à sa famille et à ses proches nos plus sincères condoléances ainsi que notre profonde sympathie.

028-756021

AVIS MORTUAIRES

Quand les forces s'en vont
Quand l'énergie diminue
Ce n'est pas la mort
Mais la délivrance

Son chat, Arthur
Ses filles, Rita Jobin et Sylvain Krieg
Chantal et Bob Jobin Santschi
Leur maman, Mady Jobin
Ses petites-filles, Stéphanie et Florian Junod
Maude Mazzoleni
Son arrière-petit-fils Maxime
Ses sœurs, Simone Fankhauser et famille
Carmen Toschini et famille

ainsi que les familles parentes, alliées et amies
ont le profond chagrin de faire part du décès de

Monsieur
Pierre JOBIN
dit Pierrot

enlevé à leur tendre affection à l'âge de 82 ans muni des Saints Sacrements.

Selon ses souhaits, Pierrot a légué son corps à la Médecine.

Un dernier Adieu a eu lieu dans l'intimité.

La Chaux-de-Fonds, le 22 octobre 2014.

Un Grand Merci à toutes les personnes qui ont soigné et entouré notre papa.

Domiciles: Rita Jobin, Cernil-Antoine 11, 2300 La Chaux-de-Fonds
Chantal Jobin Santschi, Charrière 24, 2300 La Chaux-de-Fonds

Ton sourire a été radieux jusqu'au bout.
Il a illuminé nos vies; il restera gravé dans nos cœurs.

Avec beaucoup d'émotion et de gratitude, nous prenons congé de

Irma SIGG
née Kern
20 mars 1925 – 21 octobre 2014

qui s'est endormie paisiblement dans sa nonantième année entourée des siens.

Marianne et Georges Jaccard-Sigg, à Lignières:
Yvan et Priscille Jaccard, leurs fils Jessé, Yonathan et Joé, à Savagnier,
Carole et Oliver Jann-Jaccard, leurs enfants Elias, Timéo et Ophélie, à Saint-Blaise,
Fanny et Jean-Philippe Renevey-Jaccard, leurs enfants Tsilla, Lohan et Nehemy, à Serroue;
Suzy et Jens Balkert-Sigg, à Areuse:
Tim Balkert et son amie Jessica, à Neuchâtel;
Roland Sigg, à Nyon:
Pascal et Sarah Sigg, leurs enfants Chloé et Loïc, à Pampigny,
Antoine et Marion Sigg-Burnier, leurs filles Pauline et Lorine, à Alameda, Californie,
Camille Sigg et son ami Maxime, à Berlin,
et leur maman Alix Sigg-de Perrot, à Nyon;
Cathy Sigg Berthoud, à Longirod et Stéphane Commerson:
Coralie Berthoud et son ami Clyde, à Nyon,
Joachim Berthoud et son amie Pauline, à Annemasse,
et leur papa Frédéric Berthoud, à Longirod;
Daniel Sigg et Claude Grimm, à Colombier:
Marilou, Dimitri Sigg, à Colombier,
et leur maman Lise-Marie Moser, à Neuchâtel,
Juliette Grimm, à Colombier,
ainsi que les familles parentes, alliées et amies.

La cérémonie d'adieu sera célébrée au Temple de Colombier, lundi 27 octobre, à 14 heures.

Irma Sigg repose en paix au pavillon du cimetière de Beauregard, à Neuchâtel.

Tous nos remerciements au personnel de la Résidence La Source, à Bôle, qui a su lui offrir un foyer chaleureux.

En lieu et place de fleurs, vous pouvez penser à: Villages du monde pour les enfants des «Sœurs de Maria», Ecoles et foyers pour les enfants de la rue et des bidonvilles, 8006 Zurich; CCP 80-26301-5, mention: deuil Irma Sigg.

Cet avis tient lieu de lettre de faire part.

REMERCIEMENTS

Profondément touchée par les nombreux témoignages de sympathie et d'affection reçus lors du décès de

Monsieur
Sylvain ROBERT

la famille remercie chacun de vous pour avoir partagé un peu de sa peine.

Votre soutien, votre présence aux obsèques, vos messages, vos paroles et vos silences, vos prières, vos envois de fleurs, vos dons ou toute autre marque de compassion, nous ont été d'un précieux réconfort.

Le Locle, octobre 2014.

L'ÉNERGIE

Contrôle continu des installations de chauffage

(Température extérieure moyenne et degrés-jours)
Semaine du 13 au 19 octobre

Région climatique	Tm	Dj
Neuchâtel	14.4	0.0
Littoral Est	13.9	0.0
Littoral Ouest	13.8	0.0
Val-de-Ruz	12.6	8.6
Val-de-Travers	11.4	45.3
La Chaux-de-Fonds	11.9	34.7
Le Locle	11.6	35.5
La Brévine	9.7	64.3
Vallée de la Sagne	9.9	70.5

La bonne idée
20°C dans un appartement bien isolé, c'est confortable, même avec un T-shirt! Une bonne isolation amène le confort et élimine les dégâts dus aux ponts thermiques.

Renseignements:
www.ne.ch/energie rubrique Chauffages, installations techniques ou Service de l'énergie et de l'environnement (tél. 032 889 67 30). COMM

SOCIÉTÉS LOCALES

LA CHAUX-DE-FONDS

Amis du Mont-Racine

Loge des Pradières-Dessus, buvette ouverte samedi 25 octobre, 14h-18h et dimanche 26 octobre, 10h-17h. Gardiennage S. Holden et V. Zaslawsky. Renseignements: www.mont-racine.ch

Amis de la nature

Vendredi 24 octobre, présentation de la course de l'Ascension 2015, à la Serment; org. P. Varesio, 032 869 10 65. Samedi 25 et dimanche 26 octobre, travaux et nettoyages à Mont-Soleil et à la Serment

Club alpin suisse

Samedi 25 octobre, sortie à vélo pour tous. Dimanche 26 octobre, randonnée au Creux-du-Van, pour tous, jeunes et familles. Samedi 25 et dimanche 26 octobre, chalet du Mont-d'Amin, la gardienne A.-L. Fénart accueillera toute personne de passage. www.cas-chauxdefonds.ch

Club des loisirs

Jeudi 23 octobre, 14h30, grande salle de la Maison du Peuple, les Amis de la Tchaux, concert de musique folklorique, sous la direction de Kahty Regueiro

Club des loisirs, groupe promenade

Vendredi 24 octobre, Les Frêtes-Les Brenets (ou le Saut-du-Doubs), selon la météo; rendez-vous à 13h45 (train à 14h02). Pendant l'hiver, rendez-vous le vendredi à 13h45 à la gare/bus

La Jurassienne

Dimanche 26 octobre, Rochers du Cerf; R. Bersot et P. Thiemard. Mardi 28 octobre, Le Grand Taureau, Y. Moreau et E. Achermann. www.lajuju.ch

---

Délai: jusqu'à 19 heures
Remise des textes

jusqu'à 17 heures
du lundi au vendredi
PUBLICITAS
tél. 032 729 42 62
fax 032 729 42 59

dès 17 heures,
week-end et jours fériés
L'EXPRESS
tél. 032 723 53 97
fax 032 723 53 79
e-mail: carnet@limpartial.ch

AIR DU TEMPS

JÉRÔME BERNHARD

SOS d'un pigeon en détresse

«Les véhicules du feu du Service d'incendie et de secours (SIS) ont été appelés pour la récupération d'un pigeon, rue des Fausses-Brayes, à Neuchâtel, dimanche à 15h20.» Oui, en vrai, un pigeon! La nouvelle n'a pas fait grand bruit, si ce n'est un gros roucoulement de soulagement.

Derrière cette information laconique livrée par les pompiers, se pose la légitime question de l'identité du volatile en fâcheuse posture. A coup sûr, un être extraordinaire.

Parmi les conjectures les plus folles, en voilà une, somme toute, probable: il s'agissait d'un Fred Astaire à plumes qui, en se donnant en spectacle devant un banc d'ouvriers en pause kebab sidérés, s'est coincé une patte dans le caniveau. Autre hypothèse, imaginable dans un Walt Disney: les secours ont eu affaire à un animal domestiqué, plus colombe que rat volant, qui a pris la clé des champs. Ou alors, plus diabolique: l'incorrigible bête avait décidé d'installer son nid sur le balcon d'un ornithophobe.

Personnellement, je penche pour l'éventualité la plus poétique, la première. Le bel oiseau méritait bien un tel déploiement, lui qui est probablement 15 fois plus philanthrope que mon chat Pavol. Celui-là même qui vous bouffe les mollets dès que sa gamelle crie famine.

D'ailleurs, il se peut qu'un jour, j'appelle les secours.

LA PHOTO DU JOUR

Un cerf donne de la voix pour impressionner les femelles à Richmond Park (Londres). KEYSTONE

LA MÉTÉO

Lever **08h01** Coucher **18h32**

Lever **07h23** Coucher **18h25**

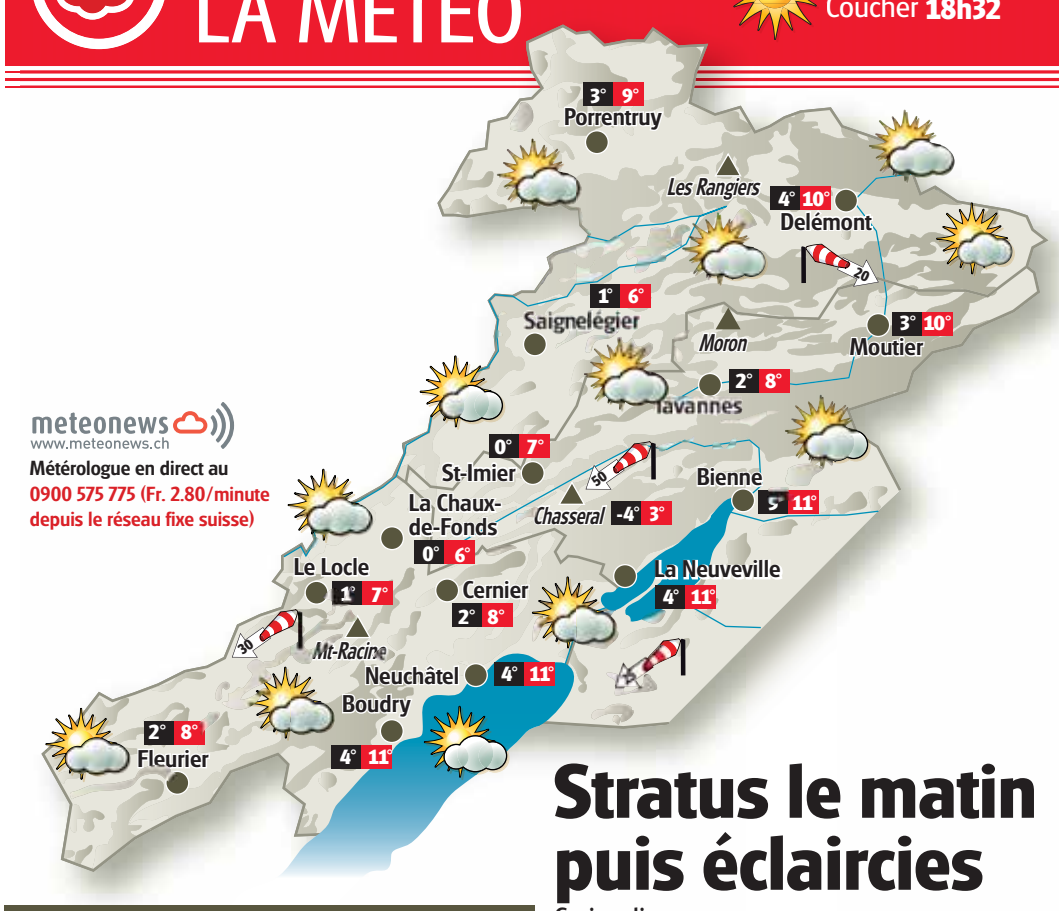

Stratus le matin puis éclaircies

Ce jeudi, nous retrouverons un temps sec mais souvent gris par stratus le matin. Les nuages bas seront parfois tenaces, mais ils se dissiperont généralement en cours de journée et laisseront la place à des éclaircies l'après-midi. Il fera encore frais avec pas plus de 11 degrés prévus en plaine. Pour le reste de la semaine, nous conserverons un temps sec avec du soleil et des grisailles matinales.

TEMPÉRATURES RÉGIONALES

BÉVILARD	2°	8°
BRÉVINE (LA)	-1°	6°
BRENETS (LES)	2°	8°
COURT	4°	10°
COURTELARY	0°	7°
COUVET	2°	8°
CREUX-DU-VAN	-3°	4°
DOMBRESSON	2°	8°
ESTAVAYER-LE-LAC	4°	11°
GRANGES	4°	10°
LANDERON (LE)	5°	11°
MONT RACINE	-3°	4°
NOIRMONT (LE)	1°	6°
PONTS-DE-MARTEL (LES)	-1°	6°
RANGIERS (LES)	2°	8°
SAINT-AUBIN	4°	11°
SAINTE-CROIX	-1°	5°
SAINT-URSANNE	4°	10°
SONCEBOZ	2°	8°
TRAMELAN	0°	7°
VERRIÈRES (LES)	-1°	5°
VUE-DES-ALPES	-2°	5°
YVERDON	4°	11°

DANS LE MONDE AUJOURD'HUI

ATHÈNES	bien ensoleillé	24°
BANGKOK	soleil, orage possible	32°
BARCELONE	bien ensoleillé	22°
BERLIN	assez ensoleillé	12°
BRUXELLES	en partie ensoleillé	15°
LE CAIRE	beau temps	29°
LONDRES	en partie ensoleillé	15°
LOS ANGELES	beau temps	28°
MONTRÉAL	forte pluie	9°
MOSCOU	en partie ensoleillé	-4°
NEW YORK	averses éparses	17°
PARIS	en partie ensoleillé	15°
RIO DE J.	bien ensoleillé	26°
ROME	bien ensoleillé	19°
TOKYO	fortes averses	15°

SUR NOS LACS

	Température de l'eau	Direction et vitesse du vent	Niveaux des lacs
Neuchâtel	14°	Bise 1 à 2 Bf	429.20 m
Bienne	14°	Bise 1 à 2 Bf	429.25 m

Niveau du lac des Brenets: 750.78 m

EN SUISSE AUJOURD'HUI

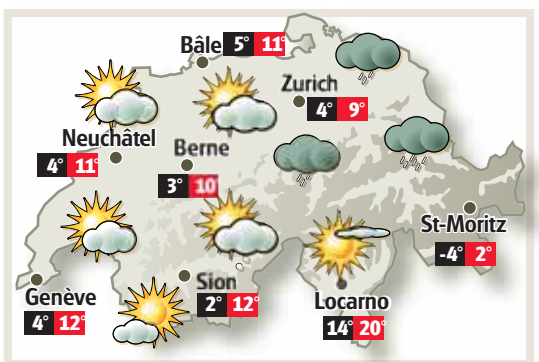

ÉVOLUTION DES TEMPÉRATURES SUR 7 JOURS

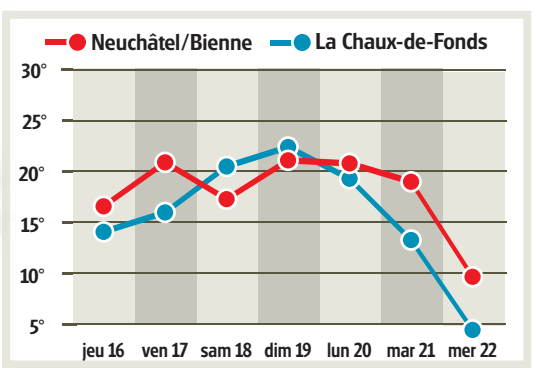

PRÉVISIONS À QUATRE JOURS POUR L'ARC JURASSIEN

	pied du Jura	à 1000m	FIABILITÉ
VENDREDI	5° 13°	0° 12°	9/10
SAMEDI	5° 14°	2° 13°	9/10
DIMANCHE	5° 14°	3° 14°	8/10
LUNDI	7° 13°	4° 14°	7/10

SUDOKU N° 1081

Complétez la grille en utilisant les chiffres de 1 à 9. Ils doivent obligatoirement figurer une seule fois dans chaque ligne, chaque colonne et chaque carré de 3X3. Solution dans notre prochaine édition.

Solution de la grille précédente **n° 1080**

5	1	9	2	7	6	3	4	8
4	8	6	1	3	5	7	9	2
3	2	7	8	9	4	5	1	6
7	6	2	9	4	3	8	5	1
8	4	3	7	5	1	2	6	9
9	5	1	6	2	8	4	7	3
6	3	4	5	1	2	9	8	7
2	7	8	4	6	9	1	3	5
1	9	5	3	8	7	6	2	4

Difficulté 3/4

	8		9		1	7		3
		4	8					
9	7			3				
7			2			4		9
		9				1		
8		1			9			2
				5			7	4
					2	5		
2		5	3		8		9	

Grille proposée par la filière informatique de gestion Hes·so
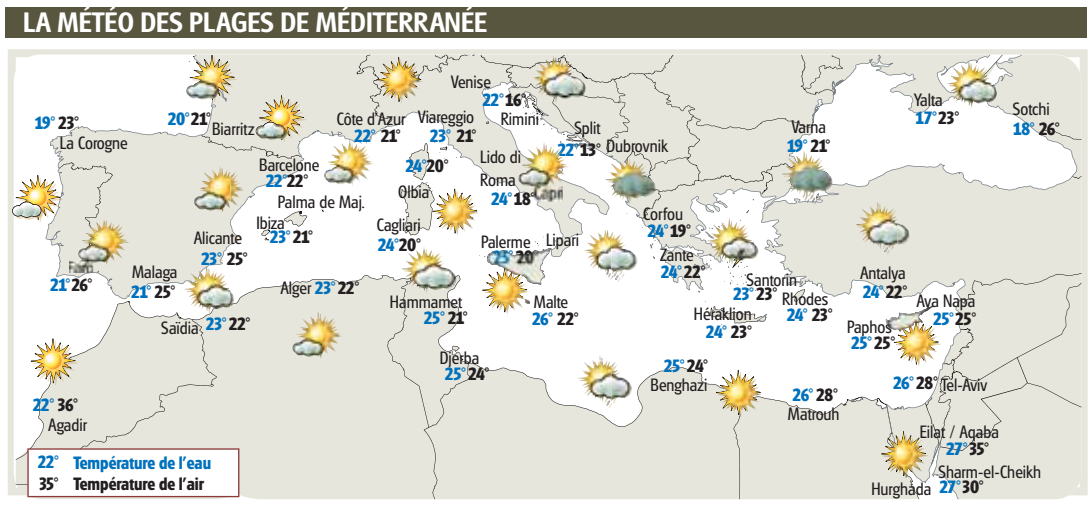
LA MÉTÉO DES PLAGES DE MÉDITERRANÉE