

1,18%

Le taux le plus bas, à 5 ans, négocié la semaine du 28 avril au 2 mai 2014

VOTRE SUCCURSALE DE NEUCHÂTEL
032 858 10 10

DL CONSEILS EN FINANCEMENT IMMOBILIER

WWW.D-L.CH

LAUSANNE | GENEVE | NYON | VEVEY
NEUCHÂTEL | LA CHAUX-DE-FONDS
FRIBOURG | BIENNE

JEUDI 8 MAI 2014 | www.arcinfo.ch | N° 41706 | CHF 2.50 | J.A. - 2300 LA CHAUX-DE-FONDS

De la musique classique pour disperser les marginaux

LA CHAUX-DE-FONDS Les deux sas d'entrée de la gare de La Chaux-de-Fonds sont souvent occupés par des marginaux qui s'y rassemblent, côtoyant les usagers habituels.

EXPÉRIENCE Regrettant que les clients puissent éprouver un sentiment d'insécurité, les CFF ont tenté une expérience: passer de la musique classique fortissimo.

ROGNE Aujourd'hui, il ne reste cependant qu'un haut-parleur: un «auditeur» fâché a cassé l'autre. Les CFF ont déposé plainte. Reportage sur place. **PAGE 7**

Yerly et Lauenstein toujours sans rivaux au BCN Tour



RICHARD LEUENBERGER

ENTRE LES GOUTTES La troisième étape du BCN Tour aux Ponts-de-Martel a rencontré un beau succès. Plus de 2600 coureurs ont disputé cette course en passant pratiquement entre les gouttes. Marc Lauenstein et Laurence Yerly ont remporté leur troisième victoire. **PAGE 23**



KEYSTONE

UKRAINE
Burkhalter et Poutine se mettent d'accord

PAGE 18

ÉTUDE
L'impact visuel des éoliennes cartographié **PAGE 3**

CYCLISME
Quatre villes unies pour accueillir le Tour de France **PAGE 24**

LA MÉTÉO DU JOUR

pied du Jura



10° 20°

à 1000m



6° 15°

SOMMAIRE

Cinéma **PAGE 15** Télévision **PAGE 29**
Feuilleton **PAGE 26** Carnet **P. 30-31**

PUBLICITÉ



Ces crêtes, le peuple neuchâtelois a décidé massivement de les protéger en 1966. Aujourd'hui, on lui demande de les dézoner en entier et de perdre tout pouvoir de décision pour la suite. En refusant le contre-projet, le peuple gardera la parole.

OUI à l'initiative «Avenir des crêtes», **NON** au contre-projet



www.noscretes.ch



LA LETTRE D'UNE LECTRICE

Remettre la loi au milieu des parcs éoliens

Dans le déchaînement des passions contre les projets éoliens du canton de Neuchâtel, on lit nombre d'assertions qui sont de nature à faire dresser les cheveux sur la tête de n'importe quel étudiant débutant son master en droit.

Premièrement, le principe de précaution exigerait de ne pas se précipiter, compte tenu des incertitudes subsistant autour de l'éolien. Ne confondons pas principe de précaution et principe de prévention.

Les immissions produites par les éoliennes sont aujourd'hui suffisamment connues. Il n'y a pas d'indice de risques potentiels crédibles qu'on pourrait leur attribuer. Elles engendrent certes des immissions de bruit, mais celles-ci peuvent le plus souvent être maîtrisées par des mesures de localisation ou d'exploitation. Elles ne produisent en revanche ni pollution atmosphérique, ni rayonnements ionisants, ni déchets de combustion.

On ne saurait donc interdire, au nom du seul principe de précaution, toute construction d'un parc éolien au motif qu'on ne connaît pas les risques potentiels qu'il recèle.

On ne saurait donc interdire, au nom du seul principe de précaution, toute construction d'un parc éolien au motif qu'on ne connaît pas les risques potentiels qu'il recèle.

Deuxièmement, le démantèlement des éoliennes ne serait pas garanti. Or, le Conseil d'Etat, autorité compétente pour adopter les règlements d'aménagement cantonaux qui régissent les parcs éoliens, exige le dépôt des garanties financières nécessaires à la couverture de ces frais.

Tel est par exemple le cas du règlement du parc éolien du Crêt-Meuron. De même au Mont-Crosin, où les frais de démantèlement de quatre éoliennes (fin 2013) ont été entièrement couverts par leur revente sur le marché de l'occasion.

Troisièmement, la démocratie serait perdante, dès lors que la loi neuchâteloise sur l'aménagement du territoire

n'exige pas que les plans d'affectation cantonaux soient exposés au référendum facultatif. Cet argument n'est pas sérieux.

Que propose en effet le contre-projet du Conseil d'Etat au peuple neuchâtelois comme alternative à l'initiative? Rien moins que de voter, le 18 mai 2014, sur la limitation des sites éoliens à cinq, en tout et pour tout, sur leur implantation précise et sur le nombre maximum d'éoliennes admissibles pour chaque site, soit 59 en tout. Tout ceci en se prononçant aussi bien sur la modification de la Constitution cantonale que sur la modification du Décret de 1966.

A quoi bon instaurer un référendum facultatif supplémentaire portant sur les mêmes objets? Sans compter que les personnes directement touchées pourront encore s'opposer et recourir dans la procédure d'adoption des plans d'affectation de chaque parc éolien et d'enquête publique des permis de construire les éoliennes.

Le moins que l'on puisse demander à ceux qui avancent légitimement des arguments politiques et émotionnels, c'est qu'ils s'adossent à des arguments juridiques sérieux.

CHRISTINE GUY-ECABERT,
PROFESSEURE À L'UNIVERSITÉ DE NEUCHÂTEL



COURRIER DES LECTEURS

NOUS PUBLIONS AUJOURD'HUI ET DEMAIN DEUX PAGES SPÉCIALES DE COURRIERS DE LECTEURS À PROPOS DE LA PROCHAINE VOTATION SUR LES ÉOLIENNES, CECI EN PROPORTION DES DIVERSES POSITIONS EXPRIMÉES. EN RAISON DE LEUR NOMBRE, TOUTES LES CONTRIBUTIONS NE POURRONT CEPENDANT PARAÎTRE. MERCI DE VOTRE COMPRÉHENSION.

Méfiance?

Le débat sur l'implantation d'éoliennes sur les crêtes du Jura n'est pas nouveau. J'en entends parler depuis des années et non sans surprise. Je n'arrive toujours pas à comprendre les fondements de l'opposition à l'implantation d'éoliennes. Au-delà des arguments peu fondés de faible productivité, de rayonnements nocifs, de destruction massive des oiseaux, l'argument majeur de l'opposition aux éoliennes est celui de l'atteinte au paysage du Jura. Étonnant, voire anachronique: est-ce une conception idéaliste, voire tortueuse de la protection de l'environnement? Idéaliste en évitant d'admettre que le changement climatique, que les éoliennes cherchent à diminuer de façon très modeste certes, va certainement modifier le paysage jurassien dans les décennies à venir? Tortueuse en refusant d'implanter chez soi ce qu'on souhaite pourtant en général afin de soutenir une diminution des énergies fossiles et une sortie progressive du nucléaire? «Les éoliennes, c'est bien, tant que ce n'est pas chez moi»? Un autre argument met en avant l'alternative des panneaux solaires photovoltaïques moins «destructeurs» du paysage: au-delà de leur faible rendement actuel, que fait-on lors-

LE CLIN D'ŒIL



DANS L'ARÈNE Une autre forme de prise de tête, ce week-end à la Vue-des-Alpes. PHOTO ENVOYÉE CHARLOTTE VERNET, DE CHEZARD

qu'il n'y a pas de soleil? Or, nous le savons: quand le temps est médiocre dans le Jura, il y a souvent du vent... Donc, plutôt que de perdre du temps et de l'argent à voter pour chaque projet d'éolienne, ce qui dissuaderait probablement certains entrepreneurs prêts à s'engager dans cette voie, je fais confiance au projet de l'Etat que je trouve cohérent avec nos objectifs énergétiques.

Olivier Walger
(La Chaux-de-Fonds)

Vraiment raisonnable?

L'éditorial du 23 avril de M. Nicolas Willemin ne me convainc pas. (...) Les initiateurs ne se «cachent pas derrière la démocratie.» Si la décision prise par le peuple en 1966 doit être infirmée, elle ne peut décemment l'être que par le peuple, qui choisira le 18 mai: il peut conserver son mot à dire ou céder ses prérogatives à la dictature du capital. En ce deuxième cas de figure il devra assumer son choix. Les initiateurs ne veulent pas forcément «tordre le cou à tous les pro-

jets d'éolienne»! Ils ne «s'opposent pas non plus à toute alternative dans leur environnement immédiat». Ce sont des accusations gratuites. Les signataires de l'initiative ne sont pas plus absolus ni moins raisonnables que les marchands de courant.

On ne peut pas être pour ou contre les éoliennes; la raison ne peut que favoriser les énergies renouvelables. Mais comment? (...) M.Willemin évoque le comportement scandaleux de certains gros producteurs d'électricité, tout en assurant que l'éolien neuchâtelois «ne sera pas bradé à ces barons»! (...) Qu'en est-il actuellement? Personne n'en sait rien, sinon que ces barons de l'électricité sont très bien représentés à Berne et à tous les échelons du monde politique. Faut pas rêver!

Si, dans ce pays, quantité de particuliers hésitent à se lancer dans le solaire, c'est qu'ils n'y ont plus guère intérêt. Pourtant, l'argent est là! Mais plutôt que l'utiliser pour inciter les particuliers à investir dans le solaire immédiatement, on préfère, sous la pression d'une classe politique très intéressée, le garder pour des projets éoliens ou autres,

très onéreux, à plus ou moins long terme. (...) Considérant que les possibilités d'économiser l'énergie et les perspectives solaires ou géothermiques sont encore considérables, le peuple saura réfléchir en temps voulu aux éoliennes, quand on lui aura prouvé que c'est lui qui en sera le vrai bénéficiaire et qui aura la mainmise sur notre parc éolien. En attendant: oui à l'initiative et non au contre-projet.

Charles-Henri Matile
(Fontainemelon)

Après Fukushima

Suite à Fukushima, le Conseil fédéral a timidement décidé de la sortie du nucléaire; mais n'est-ce qu'un vœu pieux? Il a fallu cet accident, comme si Tchernobyl n'avait pas suffi. Le grand Conseil neuchâtelois a courageusement décidé d'un parc éolien sur les crêtes cantonales du Jura: bravo! (...) Les initiateurs ne veulent pas d'éolienne dans leur jardin, mais chez les autres, bien loin de chez eux, passe encore... Les technologies actuelles, et en

développement, permettent d'atteindre un minimum de bruit et les pâles chauffantes rendent caducs certains arguments des partisans de l'initiative «C'est au peuple de décider»! D'autre part, les éoliennes de génération actuelle détectent un vol d'oiseaux migratoire et s'arrêtent pour les laisser passer. (...) Bien sûr, une technologie, à elle seule, ne permettra pas de se passer du nucléaire. Mais un mix, avec le solaire - photovoltaïque et thermique - la géothermie qui est la plus prometteuse des technologies, les bioréacteurs, etc. est indispensable. Il faut que le citoyen de ce pays soit conséquent: démanteler les centrales nucléaires, refuser les centrales thermiques à gaz et... les remplacer par rien, c'est foncer dans le mur. (...) L'exploitation du gaz de schiste comme solution transitoire serait une aberration, écologiquement parlant. Elle aurait des effets catastrophiques. (...) Il y a un gros potentiel d'économies à faire dans l'isolation des bâtiments et dans la baisse de consommation des véhicules à moteur thermiques, ce que nos politiques ont bien compris. Mais ceux qui soutiennent l'initiative sont-ils prêts à renoncer à leur voiture? Ou à acheter une tout électrique... qui consommera de l'électricité qu'il faudra bien produire. Un peu de bon sens s'il vous plaît!

Un physicien qui a encore les pieds sur terre.

Pierre Jaccard (Colombier)

Se rapprocher de l'autonomie énergétique

Les 59 éoliennes neuchâteloises ne suffiront pas à produire la totalité de l'électricité nécessaire pour le canton, mais elles permettront de couvrir les besoins à hauteur de 20%. On se rapproche alors de la notion d'autonomie énergétique qui doit être un

objectif. En ce qui concerne le Val-de-Ruz, avec les parcs éoliens du Mont Perreux et celui de La Joux-du-Plâne cumulés, ce chiffre grimpera à 79%. Des esprits bien-pensants répètent que l'éolien coûte, mais ne rapporte rien ou qu'il ne sert qu'à enrichir les promoteurs! C'est vite éluder les rentes versées aux communes en fonction de la production. C'est vite évincer le fait que des collectivités publiques sont impliquées dans les projets éoliens. La commune de Val-de-Ruz l'a bien compris. Elle a repris à son compte le projet de l'Association Régionale Val-de-Ruz qui le menait depuis fin 2007. Les personnes qui sont à l'origine de l'initiative affirment ne pas être contre l'éolien. On a bien compris qu'elles étaient seulement contre l'éolien devant chez elles. Les auteurs de l'initiative affirment qu'ils veulent seulement donner la parole au peuple. Si leur texte est accepté, il ne servira qu'à provoquer de nombreuses votations supplémentaires, sur chaque projet éolien. Imaginez les lenteurs des procédures. A faire fuir tout investisseur. En choisissant l'éolien, nous nous montrons altruistes envers nos contemporains et responsables envers les générations futures.

Daniel Henry (Boudevilliers)

RAPPEL

RÉSERVES La rédaction se réserve le droit de publier ou non, de titrer, d'illustrer ou de limiter le propos à l'essentiel.

SIGNATURES Les textes doivent être signés (nom et lieu). Ils seront accompagnés d'un numéro de téléphone auquel la rédaction pourra joindre l'auteur. La rédaction ne publie pas de courriers anonymes.

LONGUEUR Les textes seront limités à 1500 signes maximum (espaces inclus).

Faut-il avoir rempli sa déclaration d'impôt pour être éligible au Grand Conseil?

Participation: 178 votes

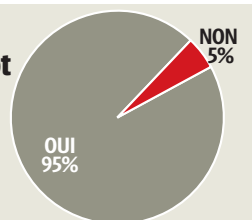

LA QUESTION D'HIER

INFO

Pour nous joindre: Rédaction de L'Express, Pierre-à-Mazel 39, 2001 Neuchâtel - E-mail: redaction@lexpress.ch
Rédaction de L'Impartial, Rue Neuve 14, 2300 La Chaux-de-Fonds - E-mail: redaction@limpartial.ch

ÉOLIENNES Une étude révèle l'impact visuel cumulé des aérogénérateurs.

D'où verra-t-on les parcs éoliens?



LÉO BYSAETH

La Fondation suisse pour la protection et l'aménagement du paysage (SLFP), ONG environnementale reconnue par la Berne fédérale, vient de communiquer les résultats d'une étude sur l'impact visuel cumulé des parcs éoliens.

Bien qu'elle a été faite dans le cadre du concept éolien vaudois, elle inclut une partie du territoire neuchâtelois. Au total, un demi-million de personnes vivent dans le périmètre étudié (réd: ci-contre, une petite partie de ce périmètre).

Techniquement, le territoire a été divisé en petits carrés de 25 m de côté. Au centre de chacun de ces carrés, sur 360 degrés, les ingénieurs ont calculé ce que verrait un observateur à 1m50 du sol. Ils ont ensuite tenu compte de la réduction de l'impact visuel en fonction de la distance des machines: voir une éolienne à moins d'un km représente un plus gros impact qu'en voir 10 situées à 5 km, par exemple.

Le but d'une telle étude est de révéler quel est l'impact cumulé de tous les parcs éoliens projetés dans le périmètre considéré. On peut ainsi affirmer qu'un habitant de Fleurier verra plus d'éoliennes qu'un habitant de Travers. Pour le périmètre étudié (Vaud et une partie de Neuchâtel) 200 000 personnes sont touchées par l'implantation des éoliennes. Autrement dit, 38% des habitants verront des éoliennes.

Roman Hapka, directeur-suppléant de la SLFP, explique l'avantage de la démarche: «Cela permet de tenir compte de l'impact de tous les sites, contrairement aux études faites pour chaque projet individuellement.»

Avec la méthodologie que Meteotest a mise au point, les cantons pourraient, par exemple, connaître l'impact visuel cumulé des parcs éoliens depuis des lieux touristiques emblématiques. «En Europe, les simulations 3D sont des éléments obligatoires dans tout projet. Les cantons devraient exiger ce matériel des promoteurs.» Les habitants pourraient ainsi se décider en connaissance de cause.

Pour les Neuchâtelois, l'intérêt de cette étude portant essentiellement sur le canton de Vaud ne saute pas aux yeux. Et pourtant. «Par analogie, écrit la SLFP, on peut estimer que l'impact visuel sera maximal dans les Montagnes neuchâteloises, en particulier à La Chaux-de-Fonds, où trois parcs éoliens situés à moins de 5 km barrent l'horizon sud de la troisième ville de Suisse romande.»

D'autre part, l'étude révèle un «impact élevé dans les vallées jurassiennes encaissées de Vallorbe et surtout du Val-de-Travers.» Pour le Val-de-Travers, «l'importance de l'impact résulte de l'addition, dans un rayon de 5 km, des plus gros parcs éoliens planifiés en Suisse romande», du côté neuchâtelois ou vaudois. Ainsi «rien que depuis les localités de Couvet, Môtiers et Fleurier ce sont plusieurs dizaines de machines qui occuperont l'horizon dans les quatre points cardinaux.»

Un constat qui fait dire à l'ONG qu'on est à la veille d'une «industrialisation du territoire», vu «l'impact spatial hors norme des éoliennes industrielles». ●

DEUX IMAGES DE L'IMPACT VISUEL DES ÉOLIENNES SUR LE VAL-DE-TRAVERS

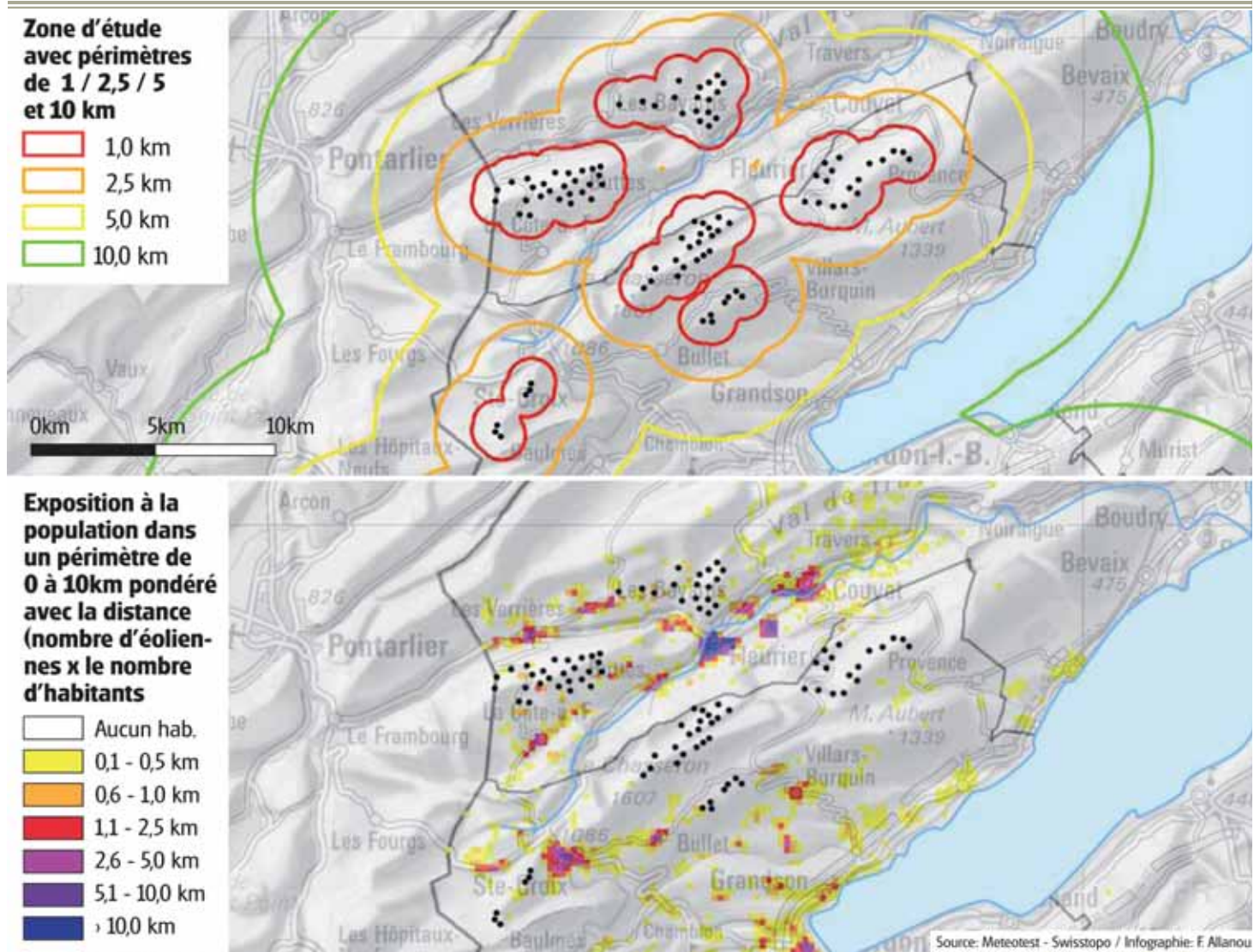

COMMENT LIRE LES CARTES?

Le graphique du haut montre que, depuis la zone en rouge, la population voit une plusieurs éoliennes situées dans un rayon d'un km, puis celles situées à 2,5 km, etc. Le graphique du bas visualise l'impact visuel pour la population en fonction de la distance à laquelle se trouvent les installations.

Critères «arbitraires et statiques»

Architecte-paysagiste, patron du bureau Plenum, à La Chaux-de-Fonds, Peter Wullschleger livre quelques réflexions sur le rapport paysager accompagnant le concept éolien neuchâtelois. Sa principale critique: la démarche est «en négatif», puisqu'elle vise à exclure tel ou tel site d'implantation. Et les critères d'exclusion sont parfois incohérents et arbitraires. Par exemple, on exclut Chaumont «pour garantir la qualité des points de vue qui vont partie des emblèmes reconnus que sont la Vue-des-Alpes, le Mont-Racine et la Pointe du Grain, alors que la construction d'éoliennes à proximité directe de ces «emblèmes» ne semble pas poser problème.»

Pourtant, il existe une autre approche, promue sur le plan fédéral, pour évaluer la qualité d'un paysage. Pour les spécialistes, résume-t-il, «le paysage est une structure dynamique remplissant de multiples fonctions économiques est sociales». La qualité d'un paysage est jugée en fonction de sa capacité à fournir ces prestations. En l'oc-

currence, «une des prestations majeures du paysage neuchâtelois est celle des loisirs, de la détente, de la santé.» Or aucune analyse n'a été menée sur ces plans. Ni non plus sur le paysage en tant qu'élément d'identification au territoire et/ou du patrimoine culturel. Enfin, l'étude se contente d'une «approche paysagère statique», qui «ne correspond pas à la perception, à la lecture et au vécu du paysage, qui sont souvent dynamiques, en mouvement, (marche, vélo, voiture ou le train).»

Il partage l'idée de Laurent Debrot (lire ci-contre) pour qui le paysage est une construction culturelle et évolutive. Ainsi, lors de la construction de l'antenne de Chasseral (photo Keystone), les défenseurs du paysage ont protesté. Mais lorsque Swisscom a voulu la démonter, les mêmes milieux ont défendu cet élément du paysage. Un destin à la tour Eiffel, dénoncée lors de son érection, comme «inutile et monstrueuse» par le tout-Paris intellectuel et artistique. ●

TROIS QUESTIONS À...



LAURENT DEBROT
DÉPUTÉ
LES VERTS,
ENGAGÉ
EN FAVEUR
DU CONTREPROJET
ÉOLIEN

«Notion purement humaine et évolutive»

Le concept éolien neuchâtelois tient-il assez compte du paysage?

Il existe et a été validé. Il a permis d'exclure le Mont-Racine, ce qui est réjouissant. Mais exiger de ne pas voir les éoliennes de Mont-de-Boveresse depuis les marais de La Brévine, je trouve que ça va trop loin!

L'impact paysager, pour vous, c'est: un moindre mal, un sacrifice nécessaire, un faux problème?

Les trois à la fois. Le paysage est une notion purement humaine et évolutive: le viaduc autoroutier de Chillon a fait hurler, aujourd'hui, il fait partie du paysage. On ne va

pas sortir du nucléaire sans casser quelques œufs! Les éoliennes font mal au paysage? Et les autoroutes? Et les zones villas? Et tous milieux naturels que l'on a détruits en asséchant les marais?

Mais ne faut-il pas protéger la beauté de nos paysages jurassiens?

Dans ce domaine, tout est subjectif. Des paysans qui vivent près des éoliennes de Mont-Crosin témoignent favorablement de leur vie sous les éoliennes! Inscrites dans le paysage, les éoliennes marqueront notre volonté, en ce début de 21e siècle, d'aller vers la transition énergétique. ● **LBV**



PUBLICITÉ

ARCINFO.CH LE SITE INTERNET DE L'EXPRESS L'Impartial canal alpha

PARTENAIRE MÉDIA

BCN PRÉSENTE

SNOOP DOGG AKA SNOOP LION

PAUL KALKBRENNER

THE OFFSPRING

JULIEN DORÉ

BASTIAN BAKER

FESTIVAL NEUCHÂTEL OPENAIR FESTIVAL 12-15 JUIN 2014

WOODKID

EARTH WIND & FIRE EXPERIENCE FEAT. AL MCKAY

THE HIVES

YODELICE

KERYJAMES

AND MANY MORE...

SPONSORS OFFICIELS: Heineken, Jobup.ch

PARTENAIRE OFFICIEL: viteos

PARTENAIRES COMMUNICATION: trivial mass, VAW

PARTENAIRES MÉDIA: EBR3, emma

NOUVEAU A LA CHAUX-DE-FONDS !



Les VEHICULES UTILITAIRES OPEL

EXPOSITION - PRESENTATION DE TOUTE LA GAMME
JEUDI 8 MAI - VENDREDI 9 MAI ET SAMEDI 10 MAI 2014

Toujours prêts.

Prix net de nos modèles avec un avantage client pouvant atteindre CHF 15'700.- (Opel Movano)

Combo	dès	CHF 13'500.-	net, hors TVA
Vivaro	dès	CHF 19'500.-	net, hors TVA
Movano L1	dès	CHF 20'990.-	net, hors TVA
Movano L2	dès	CHF 27'300.-	net, hors TVA

www.opel.ch



Wir leben Autos.

Garage-Carosserie
Maurice Bonny

La Chaux-de-Fonds www.bonny.ch
22, rue du Collège, Tél. 032 967 90 90, Fax 032 967 90 91
Avec vous sur toutes les routes...

ENSEIGNEMENT

DIVERS

ENSEIGNEMENT

Cours de vacances d'été à Neuchâtel

FRANÇAIS ALLEMAND ANGLAIS

- Pour élèves sur le point de terminer leur scolarité obligatoire, apprentis, lycéens, étudiants à l'université.
- 3 leçons par matinée du lundi au vendredi

MATHÉMATIQUES

- Pour lycéens et futurs lycéens de la filière maturité gymnasiale.

Cours répartis sur les mois de juillet et août 2014

Renseignements et inscriptions:
Lycée Jean-Piaget
Beaux-Arts 30
2001 Neuchâtel
Tel. 032 717 88 00
E-mail: secretariat.ljp@rpn.ch
www.lyceejeanpiaget.ch

L'ESPRIT GRAND OUVERT

Denis Vipret
Magnétiseur - guérisseur

Consultation sur rdv:
13 mai 2014
Hôtel La Croisée
2043 Malvilliers-Boudevilliers

Prise de rdv au : 079 382 6 382
ou sur le site:
www.vipret.ch

Pour obtenir de meilleures notes en classe:
Cours de rattrapage individuels - à domicile
Pour tous les niveaux et toutes les classes

Téléphone 032 365 08 21
www.abacus-nachhilfe.ch

écoledixatouts
enseignement spécialisé

Portes-ouvertes
Vendredi 9 mai de 13h00 à 18h00
Samedi 10 mai de 10h à 18h00

16, rue du Puits Godet
2000 Neuchâtel
www.ecoledixatouts.ch

OFFRES D'EMPLOI

MANUFACTURE CLARET
MANUFACTURE D'HORLOGERIE
CRÉATION - FABRICATION - FINITION ET MONTAGE
DE MOUVEMENTS À HAUTES COMPLICATIONS

Tournés vers une culture horlogère authentique et innovante, afin de renforcer la capacité de notre atelier «Assemblage-Montage Boîtes», nous sommes à la recherche d'un(e) :

ACHEVEUR(euse) à 100%

- Avec formation Micro-Mécanicien ou connaissances équivalentes
- Possédant de très bonnes connaissances dans l'habillage horloger.
- Dotée d'un esprit d'analyse et d'un sens pratique développés, sachant faire preuve d'initiative et d'autonomie dans son travail, cette personne assurera au sein d'une petite équipe, l'assemblage et la fiabilité d'éléments d'habillages horlogers d'exception.

Il ne sera répondu qu'aux dossiers correspondant aux profils recherchés.

MANUFACTURE CLARET SA
RUE DU SOLEIL D'OR 2, CASE POSTALE 756
CH-2400 LE LOCLE
Notre site Internet: www.manufactureclaret.com

CAMPING-CARS
VENTE • LOCATION • REPARATION

McLOUIS RAPIDO

183, rte de Meyrin
1214 GENEVE
022 341 14 14 www.GRANDEVASION.ch

AVIS

Changement à l'horaire modifié du 23.4 au 8.8 inclus!

Afin de garantir les correspondances entre les trains et les bus aux Emibois, le départ depuis nos différents arrêts dans le sens **Tramelan-Les Emibois** est avancé de quatre minutes!

Plus d'infos sur notre site Internet ou en appelant la gare du Noirmont au 032 486 93 03.

Nous remercions nos voyageurs pour leur compréhension.

Le train rouge qui bouge!

Chemin de fer du Jura
les-cj.ch

POLITIQUE

GASTRO SUISSE
Pour l'Hôtellerie et la Restauration

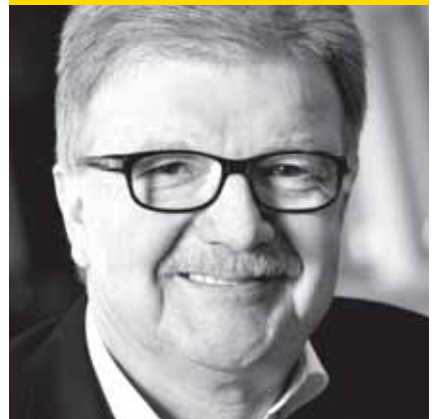

Klaus Künzli
Président GastroSuisse

« Un salaire minimum prescrit par l'Etat mine le partenariat social et menace les conventions collectives de travail établies. »



Hannes Jaisli
Directeur suppléant
GastroSuisse

NON au SMIC en Suisse

www.smic-non.ch

EXTRACTION MINIÈRE EN AFRIQUE: UN BUSINESS INDIGESTE.

SMS MANGER 9 AU 3636

PAIN POUR LE PROCHAIN ACTION DE CÂRÈME

Pour donner 9 francs. Merci!

droitalimentation.ch

DIVERS

Votre compost en libre service!

Vous triez régulièrement vos déchets compostables? C'est le moment de profiter des fruits de vos efforts! La saison du jardinage est ouverte, vos points compost aussi (liste ci-contre). Vous pouvez venir vous y servir librement et gratuitement d'un engrais de qualité, obtenu par le recyclage naturel de vos déchets organiques. Valdo vous rappelle simplement que, pour le bien de vos plantations, il faut en faire un usage modéré: une fine couche d'un centimètre est optimale.

Vos points compost en libre-service permanent:

- La Chaux-de-Fonds Site de compostage des Bulles
- La Ferrière en dessous de la Halle des Fêtes
- Sonvilier place de la Halle de gymnastique

selon horaire du site (se renseigner auprès de la commune):

- Le Locle Billodes 52
- Les Brenets Crête 92
- Saint-Imier Déchèterie, Envers 31

Les matières, ça se gère!

vadec
Réseau de valorisation des déchets-Arc jurassien

81% des Suissesses et des Suisses ont recours au journal comme source d'informations.

La crédibilité de la presse profite également à votre annonce. Nous plaçons votre annonce dans les titres qui sont importants pour vous. **Les médias - notre métier.**

Conseil et vente d'annonces:
Publicitas S.A.
Rue Neuve 14, 2302 La Chaux-de-Fonds
T 032 729 42 62 F 032 729 42 59
lachaux-de-fonds@publicitas.ch

www.publicitas.ch/lachaux-de-fonds

publicitas

www.smic-non.ch

LA QUESTION DU JOUR

Le district a-t-il encore un sens pour vous?

Votez par SMS en envoyant DUO DIS OUI ou DUO DIS NON au numéro 363 (FR. 0.30/SMS) ou sur le site www.arcinfo.ch

NEUCHÂTEL Le Conseil d'Etat présente son programme de législature. Il propose de faire du canton un seul et unique territoire et de diminuer le nombre de députés au Grand Conseil.

Les districts devraient disparaître

PASCAL HOFER

Faire du canton de Neuchâtel un seul et unique espace en supprimant les districts. L'idée ne fait pas partie des priorités du Conseil d'Etat. Mais c'est la plus concrète des mesures dévoilées hier par le gouvernement à l'occasion de la présentation du programme de législature 2014-2017. Il y en a 36 autres, dont certaines ont été mises en exergue par l'exécutif (lire ci-contre).

Les districts? Au nombre de six – il faut sans doute le rappeler... –, ils ont perdu toutes leurs prérogatives au fil du temps (préfectures, Offices des poursuites, tribunaux, etc.). Aujourd'hui, ils ne remplissent plus qu'un seul rôle: celui de circonscription lors des élections au Grand Conseil. S'ils étaient supprimés, les députés au parlement cantonal seraient donc élus par l'ensemble des citoyens neuchâtelois. De quoi inquiéter les habitants des districts les moins peuplés... «Le Conseil d'Etat est élu selon une circonscription unique, et on a deux membres issus du Val-de-Travers. Et un seul venant du bas du canton», a rappelé Alain Ribaux.

Quatre régions naturelles

En proposant de supprimer les districts, le Conseil d'Etat veut «lancer le débat». Un débat qui s'annonce d'autant plus nourri que le gouvernement, dans la foulée, entend réduire le nombre de députés: il le ferait passer de 115 à un nombre situé entre

65 et 90. «Pour un canton de 175 000 habitants, et par rapport à ce qui existe dans les autres cantons, ce serait judicieux.»

Au-delà du fonctionnement des institutions, les cinq ministres voient dans l'éventuelle disparition des districts «une mesure à forte portée symbolique», a commenté Alain Ribaux. Il s'est référé à «l'émergence de quatre régions naturelles» (Littoral, Val-de-Ruz, Val-de-Travers, Montagnes), au «développement de grandes communes» (Val-de-Travers, Val-de-Ruz, Milvignes) ou encore à «la césure entre le haut et le bas du canton.»

Un cercle plus large

Sur ce dernier point, le conseiller d'Etat a lancé: «Nous n'avons pas la naïveté de penser que la suppression des districts gommara cette césure, mais elle tendra à la faire. Le canton sera davantage perçu comme un seul territoire, les députés se sentiront plus encore les élus de l'ensemble du canton.»

Un discours qui ne manque pas de rappeler «Un canton, une vision», fil rouge des gouvernements successifs depuis le début des années 2000. Un slogan auquel il faut ajouter une réalité sociologique: Neuchâtel est un canton urbain. Mélangez ces deux paramètres et vous obtenez le Réseau urbain neuchâtelois (RUN), basé sur le grand investissement de la législature précédente: le Transrun. Dont le peuple n'a pas voulu... Dans ce contexte, comment interpréter la suppression des districts?



Le Conseil d'Etat propose que le Grand Conseil ne compte plus 115 députés, mais entre 65 et 90. DAVID MARCHON

«Par rapport à la législature 2009-2013, nous élargissons le cercle», répond Laurent Kurth, président du Conseil d'Etat. «Les centres urbains restent clairement les moteurs du canton, par exemple sur les plans économique ou culturel. Mais Neuchâtel, ce n'est pas un canton avec d'un côté des agglomérations et de l'autre ce qui est hors-agglomération.»

Sentiment d'exclusion

Cette réflexion amène à rappeler l'une des principales causes mentionnées pour expliquer l'échec du Transrun: en plus du manque de confiance de la population envers ses autorités, en plus du coût du projet, bon nombre de citoyens se sont sentis exclus du projet parce que pas directement concernés par l'axe Neuchâtel – La Chaux-de-Fonds.

On verra dans quelle mesure la suppression des districts, si elle se fait, modifie la perception des Neuchâtelois de leur propre canton. ●

QUATRE AUTRES THÈMES

IMAGE ET CRÉDIBILITÉ Si des progrès ont été réalisés depuis l'installation des nouvelles autorités politiques, il y a une année, le canton de Neuchâtel continue d'avoir mal à son image, à l'interne comme vis-à-vis de l'extérieur. Le Conseil d'Etat le sait, lui qui dit ceci: «La réelle ambition du gouvernement est de restaurer l'image et la crédibilité du canton.»

PROJET DE MOBILITÉ «Le canton doit se doter d'un véritable RER», a déclaré Yvan Perrin (Développement territorial et environnement), en charge du nouveau projet de mobilité. Et de rappeler que «le plus important, ce n'est pas le temps du trajet entre deux gares, mais le temps entre le lieu de départ et le lieu d'arrivée. Le futur RER devra donc être complémentaire avec les différents types de mobilité.»

PÔLE D'INNOVATION L'inauguration aujourd'hui même du bâtiment Microcity, à Neuchâtel, renforcera le statut national du canton en termes de microtechnique et de nanotechnologie. «Neuchâtel est reconnu comme un pôle d'excellence dans ces domaines», s'est réjoui Jean-Nat Karakash (Economie et action sociale). «Nous devons maintenant valoriser un autre atout: grâce à son industrie, notre région a en plus la capacité de transformer des idées en produits.»

FORMATION DUALE Les cinq ministres entendent poursuivre les efforts pour «dualiser» la formation professionnelle (à la fois en entreprise et en école). «Initiés en 2012, ces efforts ont permis de créer 200 nouvelles places d'apprentissage. Nous sommes donc à mi-chemin par rapport à l'objectif de 400 places d'ici 2016», a commenté Monika Maire-Hefti (Education et famille). ●

«La suppression des districts ne gommara pas la césure entre le Haut et le Bas, mais elle tendra à la faire.»

ALAIN RIBAUX CONSEILLER D'ÉTAT

ARCHITECTURE

Des lieux ouverts au public

La crèche L'Isle aux enfants à Boudry, le bâtiment de Microcity à Neuchâtel, une fabrique transformée en logements et salle de yoga et plusieurs villas individuelles: une douzaine d'objets construits récemment ouvrent leurs portes entre demain et dimanche dans le canton de Neuchâtel dans le cadre des Journées SIA de l'architecture et de l'ingénierie contemporaines. Cinq objets sont aussi à découvrir dans le Jura.

La manifestation est organisée dans toute la Suisse. Au total, près de 300 réalisations sont à découvrir à travers le pays. Architectes et mandataires expliqueront sur place le fruit de leur travail. Une vraie occasion de découvrir des lieux qui ne sont d'ordinaire pas ouverts au public.

Les bâtiments à ne pas manquer? Microcity, inauguré au-



La crèche L'Isle aux enfants. SP

jourd'hui, avec trois visites guidées par les concepteurs, le bureau Bauart et l'entreprise Erne: samedi à 10h30, 12h30 et 14h30. Et la crèche de Philip Morris à Boudry, baptisée L'Isle aux enfants et réalisée par l'architecte Serge Gard: visites guidées samedi à 11h15 et 14h15. Ou le nouveau bâtiment du Cejef à Porrentruy: visites à 13h30 et 14h30.

Pour les autres objets à découvrir, une adresse: www.journees-sia.ch ● FRK

HAUTE ÉCOLE ARC Une première journée explore les tendances de demain.

Neuchâtel, capitale du marketing romand

C'est une première de ce côté-ci de la Sarine: la Haute Ecole de gestion Arc (HEG) et le Swiss Marketing Neuchâtel organisent la semaine prochaine une Journée romande du marketing, manifestation appelée à devenir «le rendez-vous incontournable des professionnels francophones du marketing en Suisse», espèrent ses organisateurs. Qui ont notamment invité Nicolas Bideau, directeur de Présence Suisse, à venir évoquer l'image de la Suisse à l'étranger.

Le thème est porteur: il s'agit de décrypter les nouvelles tendances du marketing, soit les communautés et réseaux sociaux, mais aussi le marketing expérientiel et sensoriel. «Nous sommes toutes et tous sur les réseaux sociaux aujourd'hui, et le marketing évolue de manière de plus en

plus ciblée», explique Olivier Kubli, directeur de la HEG. «Il y a dix ans, on pensait que le marketing allait toucher l'individu – le 1 to 1 –, mais on constate qu'en réalité, les marketeers s'adressent à des groupes partageant les mêmes centres d'intérêt.»

Consommateur et acteur

Avec, aussi, la possibilité pour des petites sociétés de se faire connaître, ce qui était impossible auparavant: la présence sur les réseaux sociaux prend du temps, mais ne coûte pas cher. «Aujourd'hui, avec une bonne idée, vous pouvez faire un buzz mondial.»

Outre Nicolas Bideau, les organisateurs ont aussi invité Nina Privitera, web manager à la Croix-Rouge suisse, qui évoquera le cas des ONG, ainsi que Luc Dominique Demette, interna-

tional manager de l'agence de prospective NellyRodi. Touche régionale l'après-midi avec Thomas Arenz, de Samsung Semiconductor, qui viendra évoquer l'expérience menée avec la nouvelle boutique interactive de Heidi.com. Entre autres orateurs spécialisés dans le marketing dit «sensoriel» ou «expérientiel», qui vise à faire ressentir de vraies émotions au client, ou alors à lui faire découvrir le produit en avant-première, pour qu'il en parle autour de lui. «Avec les communautés, le consommateur devient lui-même acteur», ajoute Cyril Lanfranchi, président de Swiss Marketing Neuchâtel et co-organisateur de la manifestation. «Aujourd'hui, si vous réservez un week-end à Barcelone, vous allez faire confiance à l'avis d'autres voyageurs autant, sinon davan-

tage, qu'aux sites officiels des hôtels.»

«Garder cette expertise à Neuchâtel»

Avec cette première Journée romande du marketing, qui devrait attirer une centaine de personnes, les organisateurs veulent aussi «montrer qu'il y a dans ce canton de l'expertise dans ce domaine, et le garder ici», précise Cyril Lanfranchi. La HEG est d'ailleurs très active, avec plusieurs formations dans le domaine et un projet de master. Elle co-organise d'ailleurs chaque année la Journée du marketing horloger, dont la 18e édition aura lieu cette année. ● FRK

Mardi 13 mai, Haute Ecole de gestion Arc, Neuchâtel. Inscriptions (la journée est payante): www.marketing-romand.ch

RÉSILIENCE-WATCH

A la recherche de «crowdfunding»

Le projet horloger Resilience-Watch, lancé par trois Neuchâtelois aux services sociaux (notre édition du 13 mars), entre dans une phase cruciale: le financement. La jeune marque recherche des fonds via la plate-forme de crowdfunding Indiegogo, et elle voit les choses en grand: c'est 180 000 euros qu'elle recherche, sous forme de dons, pour produire ses toutes premières montres. «La somme est importante, mais les enjeux le sont aussi. Dans le milieu horloger, les frais de conception et de production grimpent à une vitesse vertigineuse», indique le trio de créateurs, composé de David Rodriguez, Stéphanie Gétaz et Lucien Stoller, qui a également créé une association destinée à aider les personnes à l'aide sociale.

Indiegogo est une plateforme internationale lancée aux Etats-Unis en 2007. Elle a réalisé quelques coups d'éclat en levant 1,3 million de dollars pour la création d'un musée dédié à la marque automobile Tesla. Sa cofondatrice, Danae Ringelmann, affirme que plusieurs millions de dollars sont distribués chaque semaine aux porteurs de projets. Resilience-Watch deviendra-t-elle une «success story»? Réponse en juillet: les Neuchâtelois ont encore 55 jours pour récolter des fonds. ● FRK

www.indiegogo.com/projects/resilience-watch

TRANSPORTS PUBLICS

Création d'une association

Des personnes ont décidé de créer une section neuchâteloise de la Citrap – Communauté d'intérêt pour les transports publics – «afin de relever les défis actuels et futurs de la mobilité dans notre canton». La section sera créée lors de l'assemblée constitutive qui se déroulera demain à 19h à la salle de conférence du restaurant Le Jura, rue de la Treille, à Neuchâtel. Tous membres bienvenus. Pour plus de renseignements: http://citrap-ne.ch. ● RÉD

Offre exclusive à nos abonnés

Dimanche 18 mai 2014 de 10h30 à 12h

Croisière inaugurale à bord du «Neuchâtel»!

Gratuit, dans la limite des 150 places disponibles



Inscription obligatoire sur <http://neuchatel.arcinfo.ch>

Valable uniquement pour les abonnés à *L'Impartial* et *L'Express* et leurs familles (conjoint et enfants, maximum 4 billets par famille). Les gagnants seront tirés au sort le lundi 12 mai 2014 et avertis personnellement.

Délai d'inscription: dimanche 11 mai 2014 à minuit.

Offre valable uniquement le dimanche 18 mai en association avec *L'Impartial* et non cumulable avec d'autres rabais.

CLUB DES ABONNÉS
L'EXPRESS L'Impartial

LA CHAUX-DE-FONDS A la gare, les marginaux et les airs classiques, ça fait deux.

«Nous disperser en musique, pfff!»

CLAIRE-LISE DROZ ET SYLVIA FREDA

«Toréador, en gaââarde, toréador, toréador...» Au début de la semaine passée vers midi, le sas donnant sur le sous-voie à la gare de La Chaux-de-Fonds retentissait des échos de «Carmen», fortissimo. C'était bien la première fois qu'on entendait de l'opéra en ces lieux. Perplexité. Le soir vers 17 heures, toujours de la musique classique dans ce sas, toujours fortissimo, mais cette fois c'était du Vivaldi. Une expérience semble-t-il unique dans les gares suisses.

Et puis, il y a quelques temps, plus de musique dans ce sas, mais des fils qui pendent du plafond où précédemment se trouvait encastré un haut-parleur.

Oui, c'est bien un «auditeur», fâché soit par le style musical, soit par les décibels qui a cassé ce matériel, confirme Jean-Philippe Schmidt, porte-parole des CFF. Ceux-ci ont déposé plainte.

Pas contents

En attendant, il y a toujours un haut-parleur dans l'autre sas d'entrée côté nord. Hier encore, on y a entendu des accents classiques, beaucoup plus doucement cependant.

En parallèle, nous avons bien remarqué des groupes de marginaux au-dehors, alors que d'habitude, ils se réunissent à l'abri dans ce sas. Ils n'avaient pas l'air spécialement satisfaits.

Hier, quelques habitués exprimaient des avis divergents sur cette expérience. «Moi j'aime bien toutes les sortes de musiques, la musique classique aussi. C'est bête d'avoir cassé...» Musique classique? «Ce serait bien si c'était un peu plus diversifié, s'il y avait



Rachel montre l'un des haut-parleurs qui diffusait encore récemment de la musique classique et qui a été mis hors d'état à la gare de La Chaux-de-Fonds. LUCIEN CHRISTEN

du mélange...» Tandis qu'un troisième avis était lui résolument opposé à ce style de musique. Pour Rachel (en photo), cette façon de donner envie aux marginaux de la gare de se casser en leur imposant de la musique classique est «discriminatoire! Si on les dérange, qu'ils viennent nous le dire plus simplement. En nous parlant par exemple! Nous avons tous une bouche ou bien?! Mais là, nous disperser en musique, pfff!»

Sentiment d'insécurité

Jean-Philippe Schmidt explique

«C'est aux vaches qu'on fait écouter du classique»

De l'avis de Dunkans, qui vient régulièrement de Lausanne à La Chaux-de-Fonds, où il retrouve ses potes à la gare, «c'est une bonne idée de diffuser de la musique classique entre deux portes coulissantes! Parce que, sinon, c'est ici que les marginaux de la ville viennent se mettre au chaud... Et ils zonent là. Dérangés par de la grande musique, ils quittent les lieux, c'est bien!»

Pour Jackie (prénom d'emprunt), ancien agriculteur, ces mélodies étaient juste «insupportables». Alors il a pris ses quartiers entre la première sortie de la gare et la



Dunkans, content, qu'on disperse les marginaux à coup de classique. LUCIEN CHRISTEN

deuxième, dehors. «C'est aux vaches qu'on fait écouter de la musique classique! Les gars de la gare qui veulent nous mettre de la musique, pourraient plutôt alors nous passer de la musique que les jeunes aiment et qu'ils cherchent à écouter à la radio!»

Johnny (prénom d'emprunt) aussi franchement, cette musique classique, ça le barbaît. «Ah je suis content que les haut-parleurs soient out. Parce que vraiment, non, je ne l'appréciais pas. C'est pas notre truc. Et s'ils voulaient nous faire déguerpier, eh bien c'est raté! On est toujours là hein!» **SFR**

COIFFURE Michel Russo de retour de Francfort déçu. Le délire capillaire du zèbre

«On a eu quelques pépins», admet le coiffeur chaux-de-fonnier Michel Russo, en compétition lundi après-midi à Francfort aux championnats du monde de coiffure, catégorie fantaisie.

Le principal pépin? Le poids du zèbre – entièrement réalisé en mèches de cheveux – qui devait bien peser neuf kilos sur les épaules (sans épauettes) de Marie, sa coiffeuse jusqu'à fin avril, qui jouait le rôle de mannequin. Du coup, tous les jurés n'ont pas pu voir l'œuvre, ce qui lui a valu des points en moins. Résultat: le zèbre de Michel Russo Création n'a pas fini dans les cinq premiers. Le classement final de la centaine de candidats (on en attendait 30) sortira plus tard.

La création Russo a cependant attiré toute l'attention du public et même des concurrents, rapporte le fils Anthony. Il faut dire qu'à part la coiffe, la robe noir-argenté était également en cheveux, la peinture à même le corps, avec des chaussures asymétriques (sans cheveux cette fois-ci) genre Lady Gaga. De quoi faire de l'effet. **RON**



On ne reconnaît même pas Marie sous le zèbre qui lui sert de coiffe. Un délire capillaire de Michel Russo et son équipe. SP

CASINO DU LOCLE Le meilleur des comédies

Deux comédies musicales en un soir: les meilleurs extraits de «Notre-Dame» et «Chorus Line», tel est le programme que propose au Casino du Locle l'école de comédie musicale Evaprod.

Les 80 ados de l'école, après Oliver Twist, Roméo et Juliette ou Starmania s'attaquent à cette célèbre «Notre-Dame» de Richard Cocciante et Luc Plamondon, et en présenteront de larges extraits comme «Belle» ou «Le temps des cathédrales».

Les élèves adultes de l'école pour leur part interpréteront les meilleurs moments de la fameuse comédie musicale «Chorus Line». Ce sera le spectacle de sortie des élèves de 3e année accompagnés par les adultes de 1ère et 2e année. En quelques mots, c'est cette histoire des années 1975 jouée sur plus de 6000 représentations en 15 ans, où les élèves doivent auditionner pour former la ligne de choristes qui animeront la scène derrière les vedettes.

A la mise en scène, on retrouve Jacint Margarit, au coaching vocal, Floriane Iseli et Fabrice



«Notre-Dame», qui met des étoiles dans les yeux des interprètes! SP

Pasche, aux chorégraphies, Laurence Sambin, Claudia Manes, Elena Manes, Cindy Racheter, et aux costumes, Jacqueline Choulat. **CLD**

INFO

Plus de renseignements sur: «Notre-Dame» et «Chorus Line», les 9 et 10 mai à 20h, le 11 mai à 16h, les 16 et 17 mai à 20h, le 18 mai à 16h, au Casino du Locle. Réservations: kiosque Simone Favre, tél. 032 931 32 66 www.evaprod.com

MÉMENTO

LA CHAUX-DE-FONDS Saint-Jean. La kermesse a lieu demain et samedi au temple Saint-Jean, à La Chaux-de-Fonds. Animations à 16h30, samedi dès 10h30. Concert du Gospel de l'Abeille à 11 heures.

PUBLICITÉ



Eva Jaisli
CEO, PB SWISS TOOLS GmbH

«Les salaires sont à négocier, non à dicter.»

SWISSMEM

NON
au salaire minimum
le 18 mai

LA CHAUX-DE-FONDS Surchargés, des responsables de l'école obligatoire ont démissionné, et ont ensuite ressenti le besoin de parler. Il est à craindre qu'ils en aient été blâmés. Juste?

Le burn-out des profs, pas un tabou

RAPPEL DES FAITS

Ce soir, au Conseil général, Nathalie Schallenberg, la conseillère communale en charge de l'instruction publique, répondra à une interpellation qui pose des questions sur des démissions qui ont eu lieu à la direction de l'école obligatoire (notre édition du 16 avril) à La Chaux-de-Fonds. Départs dus à une surcharge de travail. Le point avec la conseillère d'Etat Monika Maire-Hefti, cheffe du Département de l'éducation et de la famille.

SYLVIA FREDA

Monika Maire-Hefti, plusieurs démissions à la direction de l'école obligatoire de La Chaux-de-Fonds ont été signifiées suite à une surcharge de travail. En avez-vous entendu parler?

Je l'ai appris par le biais de l'article paru dans vos colonnes le 16 avril. J'aimerais juste signaler que les cadres démissionnaires ne sont pas des employés de l'Etat, mais des collaborateurs communaux.

Néanmoins la problématique est constatée. Peut-être plus dans certains cercles de l'école obligatoire que dans d'autres. Il est vraiment nécessaire d'y porter une attention particulière. D'ailleurs, la rencontre des cadres de l'enseignement obligatoire a eu lieu, en début d'année, autour de la thématique du burn-out. Une étude avait été commandée à l'Université de Neuchâtel en collaboration avec le Service de l'enseignement obligatoire. Les résultats concordent avec ce qu'on constate sur le terrain.

Les nombreux changements auxquels ont été soumis les responsables de l'école obligatoire ne sont-ils pas parfaits sur papier, mais trop difficiles à concrétiser sur le terrain?

Plusieurs projets ont été lancés ces derniers temps. Notamment la régionalisation de l'ensemble des écoles sur le territoire cantonal, la réforme Harnos, l'introduction du premier plan d'études romand



Surchargés, des cadres de l'école obligatoire de la Chaux-de-Fonds ont décidé récemment de démissionner. Le burn-out a justement été le thème autour duquel a eu lieu la rencontre des cadres de l'enseignement obligatoire, en début d'année. SP/PHOTOMONTAGE FRANÇOIS ALLANOU

(PER), la rénovation du cycle 3... Effectivement, tous ces changements génèrent un surplus de travail qui doit être assumé par les différents cadres et aussi les enseignants. Le surplus de travail est un phénomène qui touche l'ensemble de la population. De plus en plus de stress est vécu dans le monde du travail, qui s'est durci.

Ce stress se répercute ensuite sur des enfants en formation... Est-ce là une répercussion heureuse?

Il faut éviter le plus possible que cet état de fait se répercute sur les enfants, en essayant de travailler en amont. Dès la rentrée scolaire 2014, les étudiants de la HEP peuvent, dès leur troisième année faire des stages de six mois dans les classes. Ils peuvent par conséquent venir en appui notamment dans des classes difficiles, ou auprès d'enseignants qui vivent des moments contraignants durant leur vie professionnelle.

Cela suffit-il?

C'est déjà là une première ré-



MONIKA MAIRE-HEFTI CONSEILLÈRE D'ÉTAT EN CHARGE DE L'ÉDUCATION

« Je pense que la surcharge de travail et le burn-out sont des thèmes dont il faut discuter. »

ponse qu'on peut apporter ainsi. Sinon, nous avons pris aussi la décision de stabiliser toutes les réformes qui ont été lancées avant d'en entreprendre de nouvelles. Et quand je dis « nous », j'inclus autant le département, le Service de l'enseignement obligatoire que les responsables communaux.

Nous devons voir comment nous pouvons revaloriser le statut des enseignants, leur signifier une reconnaissance par rapport à leur travail, qui, ces dernières années, s'est complexifié. Les défis à relever sont de plus en plus ardues. Les enseignants font face à des difficultés

sociales qui n'étaient pas d'actualité auparavant.

Nous craignons que les enseignants qui nous ont parlé à la mi-avril, n'aient reçu un blâme de la part de Nathalie Schallenberg, la conseillère communale en charge de l'instruction publique à La Chaux-de-Fonds. Ceci parce qu'ils ont rompu le secret de fonction... Pourtant ils ont juste exprimé un malaise, d'intérêt public!

Je ne peux pas prendre position sur le fond. Car comme je vous l'ai dit tout à l'heure, le canton n'est pas l'employeur de ces

enseignants. Sur un plan général, pour moi, il est exclu qu'on génère un tabou autour d'une question finalement de société. Je pense que la surcharge professionnelle et le burn out qui guette sont des thèmes dont il faut discuter. Il est impératif de thématiser la problématique. C'est aussi notre responsabilité, en tant qu'employeurs, de prendre ce phénomène au sérieux et de voir avec les collaborateurs touchés – que ce soit dans l'administration ou dans les écoles – comment on peut pallier à cette situation. C'est dans ce sens que j'aimerais que nous allions.

A La Chaux-de-Fonds, ce qui a aussi beaucoup fait parler c'est qu'un directeur démissionnaire remplit désormais des mandats. Et ceci aux frais de la Ville. Est-ce de bon aloi de s'en offusquer ou pas?

Ce que je peux juste dire de manière très factuelle, c'est que les salaires des directeurs sont subventionnés à 25% par le canton et à 70% par les communes. C'est important de le savoir. ●

ANNIVERSAIRE Les Magasins du monde ont 40 ans

Forts de 40 ans d'engagement, les Magasins du monde poursuivent le même objectif depuis leur création: parvenir à plus de justice sociale dans les échanges internationaux. Les Magasins du monde plaident pour un commerce équitable cohérent, pratiqué d'un bout à l'autre de la chaîne de production et de commercialisation. Leur gamme de produits s'est diversifiée et étoffée au cours de quatre décennies: alimentaire, artisanat, cosmétiques, vêtements et accessoires.

A l'occasion de leurs 40 ans, les Magasins du monde organisent une multitude d'activités à travers la Suisse romande samedi. **A La Chaux-de-Fonds**, dès 9h, café et dégustation de pâtisseries; 11h, apéritif agrémenté par la présence de Plonk & Replonk, qui dédicaceront l'affiche qu'ils ont spécialement confectionnée à l'occasion de cet anniversaire; à 12h, repas. **Au Locle**, brunch équitable de 9h30 à 16h. **A Cernier**, stand de dégustation de 9h à 12h. **Au Noirmont**, dégustation de 9h à 12h.

Toutes ces activités ont lieu dans ou devant les magasins, en fonction de la météo. ● RÉD

MÉMENTO

LA CHAUX-DE-FONDS Clôture. Concert de clôture demain à La Chaux-de-Fonds pour la Société de musique locale. Au programme à partir de 20h15 au théâtre: feu d'artifice baroque avec la soprano Simone Kermes.

Thierry Meury. Thierry Meury interprète son spectacle «Tournée d'adieu» demain et samedi au Zap Théâtre de La Chaux-de-Fonds. Début des représentations à 20h30. Réservations au 032 931 32 66.

Sylvie Kremser. A partir de demain et jusqu'au 31 mai, la galerie Serena, à La Chaux-de-Fonds, accueille des œuvres de l'artiste Sylvie Kremser. Heures d'ouverture: vendredi et samedi de 17h-15 à 20 heures.

LE LOCLE Free'son. Premières représentations du spectacle «La tête dans les étoiles» du groupe Free'son demain et samedi à la Maison de paroisse du Locle. Concerts à 20h30.

PUBLICITÉ

Halte à la polémique! Tous ensemble pour notre sécurité!



Conseiller national
Martin Landolt
Président du PBD



Conseiller national
Christophe Darbellay
Président du PDC



Conseiller national
Philipp Müller
Président du PLR



Conseiller national
Toni Brunner
Président de l'UDC

OUI+

au Gripén

gripen-oui.ch

le 18 mai

coop

PRINX CASSÉS



19/2014
Du jeudi 8 au
samedi 10 mai 2014
dans la limite des stocks disponibles

SR W19/14

30%
de moins



5.50
au lieu de 7.95

Asperges vertes,
Espagne/Hongrie,
la botte de 1 kg

39%
de moins



6.95
au lieu de 11.45

Framboises/
Myrtilles, Espagne,
chaque barquette
250 g, duopack
(100 g = 1.39)

1/2
prix

Vu à la TV



5.95
au lieu de 11.90

Beeburgers nature
Bell, Suisse,
4 x 125 g
en libre-service
(100 g = 1.19)



les 100 g

2.95
au lieu de 5.-

Steaks de bœuf
fermiers marinés
Coop, Suisse,
4 pièces
en libre-service



41%
de moins

Hit d'assortiment
20%
de moins



sur tous les
produits
Barilla et Voiello

(sauf paquets de 1 kg)
p. ex. spaghetti
Barilla n° 5, 500 g
1.65 au lieu de 2.10
(100 g = -.33)

40%
de moins



7.55
au lieu de 12.60

Fanta Orange ou
Sprite, 6 x 1,5 litre
(1 litre = -.84)

2+1
offert
dans le lot



18.95
au lieu de 28.50

Chicco d'Oro
Tradition, en grains
ou moulu, 3 x 500 g
(100 g = 1.26)

1/2
prix

Vu à la TV



29.70
au lieu de 59.70

Rosé Corbières AOC
Château de
Caraguilhes bio
Coop Naturaplan
2013, 6 x 75 cl
(10 cl = -.66)



1+1
offert



2 achetés, 1 payé
18.50
au lieu de 37.-

Papier hygiénique
Tempo White, Ocean
Breeze, Souci ou
Plus white,
2 x 24 rouleaux

1+1
offert
dans le lot



24.95
au lieu de 50.-

Omo liquide Active,
Color ou Fresh
Clean, 2 x 3 litres
(2 x 40 lessives),
duo
(100 ml = -.42)

coop

Pour moi et pour toi.

SAINT-IMIER Des associations anticipent la Journée mondiale sans tabac.

Une journée pour passer à l'acte



Un visiteur s'informe. Karin Giaque propose un premier test. PHOTOS BIST/BRUNO PAYRAD



Au test du clown «Luftig».



Effort et la concentration pour mobiliser ses poumons.

YVES-ANDRÉ DONZÉ

Branle-bas de combat à l'entrée de l'hôpital du Jura bernois hier à Saint-Imier: pré-tests et tests de la fonction pulmonaire pour tous, tests de monoxyde de carbone pour les fumeurs actifs et passifs, conseils stop tabac pour ceux qui aimeraient, mais n'arrivent pas à passer à l'acte de tomber la clope, et concours d'encouragement, voilà l'action conjointe qu'ont imaginée l'antenne Bienne-Jura bernois-Seeland de la Ligue pulmonaire bernoise, Santé bernoise et l'Office fédéral de la santé publique. Une manière d'anticiper la Journée mondiale sans tabac du 30 mai.

Un clown nommé «Luftig»

Hier matin 10 heures. Un drapeau vertical annonce la couleur. «Respirer c'est vivre!», annonce-t-il. «C'est un gag à la Palisse?», vous dites-vous en franchissant le seuil de l'hôpital. Pas du tout. En tout cas pas tant que 15% des décès sont dus au tabagisme, apprenez-vous en découvrant le stand chatoyant de la Ligue. «Il y a des gens qui pensent qu'en se roulant une cigarette, ils entrent dans la catégorie des non-fumeurs», sourit Patrizia Marini, directrice de l'antenne Bienne-Jura bernois-Seeland.

Elle fait partie des cinq personnes qui mènent le bal de l'information

active. Une action destinée au personnel de l'hôpital, surtout aux apprenants, mais aussi à tous les visiteurs de l'hôpital. Vous arrivez à comprendre que le milieu hospitalier n'est pas épargné par la fumée, dans la mesure où l'envie de torailler est liée au stress. Cela explique pourquoi l'hôpital a très bien accueilli cette action antitabac.

«La cigarette qui ne nuit pas à la santé n'existe pas.»

PATRIZIA MARIANI
DIRECTRICE RÉGIONALE
DE LA LIGUE PULMONAIRE

D'abord, vous vous laissez séduire par un grand clown très «Luftig». C'est une machine ludique à mesurer votre capacité pulmonaire. Karin Giaque vous encourage. Vous gonflez les poumons, mince! Les compteurs ne montent pas facilement dans la zone verte. Vous stagnez à la limite du rouge.

Du coup, vous sentez presque obligé de passer à la station de mesure plus scientifique, nommée

spirométrie. Vous regonflez votre souffreteux soufflet, mais cette fois, vous devez accumuler le plus possible d'air en trois secondes, et en expulser le contenu le plus longtemps possible. Ouf! Vous respirez. Votre calcul du volume et du débit pulmonaire se montre clément compte tenu de votre poids, de votre taille, de votre âge, de votre sexe, de votre degré de fumette ou même de votre asthme. Monique Rich vous déclare normal en exhibant un graphique que vous pourrez faire insérer dans votre dossier médical. Si vous êtes fumeur vous pourrez passer au test de monoxyde de carbone promulgué par Santé bernoise.

Et puis, il y a la phase de concours. Un quiz animé par Patrizia Matini, avec des bons de cinéma à la clé. Grâce au quiz, vous apprenez qu'un paquet de cigarettes par jour coûte plus cher en un an qu'un voyage de 19 jours en Thaïlande. Pour la Thaïlande, on attendra. Mais il faut savoir qu'il faut seulement 7 à 10 secondes à la nicotine pour arriver au cerveau; que les cigarettes dites légères sont aussi nocives que les autres parce que les fumeurs inhalent de manière plus intense ou qu'ils ont tendance à en fumer davantage. «La cigarette qui ne nuit pas à la santé n'existe pas», assène la directrice.

Quant à la clope électronique, elle peut inciter donner les réflexes du

fumeur à un non-fumeur, et à les garder chez un fumeur qui veut arrêter de fumer. «*Totalement contre-productif, d'autant qu'on ne connaît pas encore la nocivité de tout ce qui est inhalé dans ces cigarettes électroniques*», tranche Patrizia Marini qui, hormis la direction et l'organisation de la Ligue pulmonaire dans la région, s'occupe de l'aspect psychosocial des personnes souffrant de problèmes pulmonaires.

Retrouver sa liberté

Même avis, quoique plus nuancé, de Muriel Gumy, conseillère spécialisée en consultation et thérapie à Santé bernoise: «*On n'a pas assez de recul*», dit-elle. «*Le débat n'est pas clos, mais la cigarette électronique semble moins nocive si c'est une activité pour diminuer et arrêter de fumer, si on abandonne progressivement la nicotine. La substance qui provoque la dépendance est la nicotine.*»

Muriel Gumy s'occupe de toutes sortes d'addictions dans le cadre de Santé Suisse. Elle explique que le tabac en est une dévastatrice, en tendant une bande réfléchissante à l'effigie de Santé bernoise qui finance le programme pour arrêter de fumer. «*C'est pour mieux réfléchir*», dit-elle. Elle précise aussitôt que la première chose à faire, c'est de travailler sur la motivation. S'il y a toujours de bonnes raisons de ne

pas arrêter il y a aussi des petites choses qui provoquent une prise de conscience, on sent qu'on peut changer quelque chose mais on n'arrive pas à passer à l'acte. C'est le début d'un cercle pas forcément vicieux.

La deuxième étape consiste justement à passer à l'acte et, ensuite de se faire aider. Dans ce cercle il y a le piège de la rechute. Or refumer une cigarette ce peut être le début

d'un deuxième cercle et ainsi de suite jusqu'à ce que le fumeur arrête. Un fumeur sur trois essaie d'arrêter de fumer, mais il faut compter en moyenne quatre à cinq tentatives. «*Ce qui ressort le plus, c'est le sentiment d'avoir recouvré sa liberté de non-fumeur*», conclut la psychologue. Santé bernoise offre, entre autres outils de prévention, la méthode «*Finito*» pour arrêter de fumer. ◉

UN PROJET NATIONAL «APPRENTISSAGE SANS TABAC»

Katrin Lerch travaille dans le domaine de la prévention à l'Office de la santé publique du canton de Berne. elle est responsable d'un projet national appelé «Apprentissage sans tabac» réalisé par la Ligue pulmonaire et financé par le Fonds de prévention du tabagisme. «*Beaucoup de jeunes commencent à fumer durant leur apprentissage, c'est pourquoi, on essaie de les encourager à rester non fumeurs et ceux qui fument déjà à le devenir.*», explique la responsable. L'adolescent a jusqu'au 8 octobre pour s'inscrire. Les participants s'engagent à ne pas fumer pendant une année. Ils peuvent renouveler ce contrat. Durant l'année, ils reçoivent des «news letters» plus un cadeau de rappel, soit un billet de cinéma. Mais il y a aussi une fête finale avec beaucoup de prix à gagner, dont une semaine dans une école de langues à Londres ou des billets pour l'Open Air Festival du Gurten, ou encore 300 francs ou deux jours plus une nuit à Europa Park. Ce programme s'adresse donc aux apprentis et à leurs formateurs dans les entreprises et les écoles professionnelles. Déjà 2300 apprentis de 380 entreprises sont inscrits, avec des écoles dont les quatre Ceff du Jura bernois. Durant l'année du contrat, l'apprenti est soumis à un test CO qui permet de voir s'il a fumé durant cette période. (Inscriptions: www.apprentissage-sans-tabac.ch. Contacts et informations générales www.lungenliga-be.ch)

Il existe aussi un concours pour arrêter de fumer 2014 doté de 5000 francs. Dix pris de consolation de 500 francs chacun seront tirés au sort. Inscriptions: www.at-suisse.ch.

PUBLICITÉ

«A 90%, notre tissu économique cantonal est régit par des conventions collectives de travail. Les bas salaires peuvent être revus par le biais de ces conventions. L'instauration du salaire minimum menace notre économie. Par conséquent, je vote NON au salaire minimum.»



Florian Robert-Nicoud
Député-suppléant et
conseiller général, 30 ans,
La Chaux-de-Fonds (NE)



SOLIDARITÉ Nouvelle action des élèves du Ceff de Moutier et Saint-Imier.

Pour les chiens guides d'aveugles

Pour la quatrième fois, les élèves des classes APP (année de préparation professionnelle) du Ceff de Moutier et de Saint-Imier ont entrepris une action de solidarité en faveur d'une association d'utilité publique. Cette année, le choix s'est porté sur la Fondation romande pour chiens guides d'aveugles.

Comme lors des précédentes éditions, cette action s'est déroulée en trois étapes. Dans un premier temps, Jérôme Corbat, atteint de cécité, a présenté la Fondation romande pour chiens guides d'aveugles aux élèves et

leur a parlé de son handicap. «*Monsieur Corbat nous a expliqué qu'au départ, l'idée de prendre un chien ne lui plaisait pas trop. Lorsqu'il s'est rendu à la fondation, un chien est venu directement vers lui alors, il l'a choisi. Depuis, la vie quotidienne est plus facile pour lui*», a relevé un garçon. «*Maintenant, l'animal est devenu son meilleur ami*», a précisé une fille.

Les élèves ont également appris de quelle manière se passe la formation d'un quadrupède guide pour aveugles et que leur «activité professionnelle» est limitée dans le temps. «*A l'âge de*

10 ans, les chiens prennent leur retraite. Maintenant, Monsieur Corbat n'arrive pas à imaginer qu'il devra se séparer de son ami dans quelques années», a relevé une jeune fille.

Dans le cadre de ce projet solidaire, les adolescents ont également participé à six ateliers. Histoire de se mettre dans la peau d'une personne atteinte de cécité. Cette action se conclura par la vente de bracelets et de pâtisseries en faveur de la fondation soutenue. Elle se déroulera les 23 mai et 6 juin au marché de Saint-Imier.

Cette action a été orchestrée par sept enseignants et 92 élèves des six classes APP de Moutier et de Saint-Imier. Désormais une tradition, elle s'intègre dans les priorités annuelles du ceff. «*C'est un projet fédérateur. Il permet de toucher à un autre aspect de la vie que celui enseigné dans le programme scolaire*», a souligné Emanuele Raho, enseignant. Enfin, relevons que les anciens projets solidaires entrepris par l'établissement ont rapporté aux associations soutenues près de 4000 francs chacune. ◉ **MBR - RÉD**



Sébastien Defer et Anne Desse veulent maintenir une ambiance familiale dans leur maison de vacances pour personnes à mobilité réduite. LUCIEN CHRISTEN

SAINT-URSANNE Remise aux normes de la bâtisse dédiée aux handicapés physiques.

Rénovations pour la maison de vacances Au Fil du Doubs

LUCIEN CHRISTEN

Créer une maison de vacances pour personnes à mobilité réduite dans une ville moyen-âgeuse, l'idée était ambitieuse. Et pourtant, cela fait maintenant 32 ans que le Fil du Doubs accueille des handicapés physiques, dans une ambiance chaleureuse et familiale. «Le Fil du Doubs n'est pas une institution où les repas, les activités et le couvre-feu sont minutés. Ici, c'est simple, c'est les vacances», déclare Sébastien Defer, gérant de la maison de Saint-Ursanne depuis 2012, avec sa compagne Anne Desse.

Mais voilà, en 30 ans, le temps a fait son œuvre et le bâtiment ne répond plus aux normes de sécurité en vigueur. Le système d'alarme incendie est désuet, l'accès aux étages est assuré par un «monte-charge» qui tombe souvent en panne et, globalement, le matériel spécialisé, tel que les lits, a pris de l'âge. «Soit on trouvait une solution rapide, soit le Fil du Doubs fermait ses portes», expliquent les gérants.

Heureusement, sous la houlette de Gabriel Willemin, président du Parlement jurassien, s'est créé un comité de parrainage ayant pour but d'assurer la pérennité de l'institution, notamment d'un point de vue financier.

Histoire de dons

L'aventure débute à la fin des années 1970. Mara et Claude Passet, qui organisaient à l'époque des camps de vacances pour personnes handicapées en Valais, décident de créer une structure ouverte à l'année. En 1981, ils achètent la maison de Saint-Ursanne et passent un été à la rénover. En mars 1982, ils accueillent les premiers pensionnaires. En 1986, l'association au Fil du Doubs voit le jour, histoire de faciliter la recherche de dons.

Car si cette maison de vacances continue d'exister, c'est bien grâce aux dons. «Chaque jour passé ici est facturé 170 francs, incluant les nuits, les repas et l'encadrement. Le coût réel par jour est pourtant de 299 francs. C'est les dons qui permettent notamment de combler

cette différence», déclare le couple.

C'est ces mêmes dons qui devraient permettre à la future Fondation du fil du Doubs (actuellement constituée en association) de couvrir les frais de rachat et de rénovation de la maison appartenant à la famille Passet.

Peau neuve

«Nous allons installer un ascenseur, un nouveau chauffage, un système de détection incendie, des nouveaux sanitaires, remplacer le matériel et agrandir les chambres. Les coûts totaux, y compris le rachat de la maison, devraient avoisiner les deux millions de francs», détaille Jean-Maurice Maître, vice-président de l'association Au Fil du Doubs. «Ces rénovations sont urgentes. Un jour, une panne d'électricité nous avait obligé à descendre les pensionnaires manuellement, Nous avons commenté à 9 heures et fini à 14 heures. Imaginez en cas d'incendie», se souvient le vice-président.

Qui ajoute: «Les travaux ne débuteront pas avant qu'on ait ras-

semblé 70% de la somme nécessaire, mais nous espérons pouvoir débiter en novembre, pour une réouverture en juin 2015.» Pour remplir ses caisses, l'association a d'ores et déjà prévu une soirée caritative, qui englobera un souper et un spectacle, le 24 octobre à la halle de gymnastique de Saint-Ursanne, pour le prix de 100 francs.

«C'est un lieu unique en Suisse, voir même en Europe. Nous sommes également les seuls à se préoccuper de la fatigue des proches aidants, en leur permettant de venir séjourner ici, sans avoir à se préoccuper des soins de la personne handicapée avec qui ils vivent», sourit le gérant. Outre la détente et le farniente, les pensionnaires peuvent s'adonner au canoë, à la gymnastique chinoise et même au parapente! ○

INFO+

Portes ouvertes Au Fil du Doubs: samedi de 9h à 16 heures à Saint-Ursanne. Soirée caritative, 200 places maximum, vendredi 24 octobre à la halle de gym de Saint-Ursanne, 100 francs. Plus d'infos au 079 298 15 58 ou sur www.aufildoudoubs.com

PIANO À PORRENTROY

Hommage à Abner Sanglard

De demain à dimanche, Piano à Porrentruy rendra hommage au compositeur jurassien Abner Sanglard avec deux concerts (samedi et dimanche) animés par le chœur Les Voix et la pianiste Christiane Baume-Sanglard, ainsi que par un invité de prestige demain soir, le jeune pianiste français Adam Laloum.

Son récital proposé s'articulera autour de Franz Schubert et Abner Sanglard. Un choix particu-

lièrement judicieux, puisque Schubert était un des compositeurs préférés du musicien jurassien.

On pourra donc entendre Six Moments musicaux D 780, la Sonate en La majeur D 664 et la Sonate en Si bémol majeur D 960 de Schubert, ainsi que la Romance n° 1 op. 67 et le Nocturne n° 2 «Nuit de jour» op. 64 d'Abner Sanglard.

Réervations: www.crescendo-jura.ch. ○ RÉD

MÉMENTO

LE NOIRMONT

Echo des Sommètres. Sous l'expertise direction de Pascal Arnoux, l'Echo des Sommètres interprétera «Le Cantique de Jean Racine» de Gabriel Fauré et «La Missa in tempore belli» de Joseph Haydn à quatre reprises en cette fin de semaine, à l'ancienne église du Noirmont. Concerts ce soir, demain et samedi (20h15) ainsi que dimanche (17h).

LES BREULEUX

Théâtre. Pour sa quatrième pièce, la troupe des Breuleux le théâtre à 1000 Mètres monte sur les planches pour jouer la comédie déjantée de François Thierry, «Les anges ne portent pas de nœud». Représentations demain et samedi (20h30), dimanche (17h), mardi et mercredi prochains (20h30), le tout à la salle de spectacles des Breuleux (cinéma Lux). Infos et réservations: www.theatre-a-1000metres.com.

SAINT-IMIER

«No(s) risques». Une école, sept classes, mille et une idées pour arriver à 20 projets créatifs et un recueil de textes. Une prise de risques que les étudiants du ceff Saint-Imier en collaboration avec l'espace jeunesse Erguël ont relevée. L'exposition «No(s) risques» est pour le moins surprenante. Le vernissage a lieu demain à 19h30 au CCL de Saint-Imier. L'expo est à voir jusqu'au 6 juin (sauf les 29 et 30 mai). Les horaires: me-ve de 14h à 18h, sa-di de 14h à 17h.

EN IMAGE



PORRENTROY

A l'heure. Une dizaine de personnes ont pu apprécier mardi soir une visite guidée de l'horloge géante offerte à la Ville de Québec par le canton du Jura. «Magnifique!», «Fabuleux!», «Impressionnant!»: une poignée de privilégiés, gagnants d'un concours «L'Express/L'Impartial», ont découvert l'horloge jurassienne «porte-bonheur» (baptisée ainsi pour le jeu de mots entre bonheur et heure) à Porrentruy. Fin mai, la belle sera démontée avant un départ en avion pour le Québec cet été. ○ RÉD

Un régal pour les yeux.

Pureté des lignes, harmonie des tons, distinction et fonctionnalité: voyez comment votre cuisine de rêve naît de l'interaction du design, des couleurs, des matériaux et des équipements. Le tout, bien sûr, Swiss Made by SABAG.

Venez nous rendre visite à **Bienne** 032 328 28 28 **Hägendorf** 062 209 09 09
Neuchâtel 032 729 94 94 **Rothenburg** 041 289 72 72

SABAG SA, Rue des Tunnels 3, 2000 Neuchâtel sabag.ch



Le bon choix

SABAG

Cuisines Bains Carrelages Matériaux

GERES Magasin d'alimentation biologique et diététique

Ouverture

- 2000 produits de haute qualité
- produits laitier et de soja
- 80 sortes de fruits et légumes
- livres spécialisés
- conseils personnalisés
- Filtres à eau «osmose inverse»
- Cosmétiques + huiles essent.
- lits Hüslér + Patches Lifewave

Lundi-vendredi 8 h 00 – 18 h 30
Samedi 8 h – 17 h

Vincent Liengme
Place du Marché 4, La Chaux-de-Fonds
032 913 35 94, magasin-geres@bluewin.ch
www.ceresbio.ch

Embarquez-vous, l'espéranto décolle!
Svisa Esperanto Societo

FORMATIONS DYNAMIQUES
Secrétariat – Commerce
Tourisme
Assistantes médicales

CFP – Centre de Formation et Placement
032 753 29 06
www.cfpneuch.ch

OPAN CONCEPT
Ingénieurs civils EPF - SIA

école de la grande ourse
PORTES OUVERTES
le samedi 10 mai

accueil & informations dès 10h
exposition pédagogique
marathon-parrainage à 15h
petite restauration, pizza
animations & musique

école fondée en 1983 / degrés primaire et secondaire
www.grande-ourse.ch / rue des Rechrètes 18 - La Chaux-de-Fonds
Association sans but lucratif

Construction-Eco
système massif de construction en bois

info@construction-eco.ch
Nicolas Voélin

078 622 41 35 2016 Cortaillod

Alimentation générale

EPICERIE MICHEL VUILLE
LA CHAUX-DU-MILIEU

Tél. 032 936 11 23

Constructions métalliques S.à.r.l.
donato sabella

Tél. 032 968 27 66
Fax 032 968 15 09

Charrière 21a
2300 La Chaux-de-Fonds
E-mail: donato.sabella@bluewin.ch

Votre partenaire pour une organisation comptable et administrative

LCD

LCD Gestion Fiduciaire Sàrl
CP 52 - 2406 La Brévine
Tél: 032 757 13 43 - Fax: 032 757 13 53
E-mail: info@lcdgestion.ch

INTERLANGUES
www.interlangues.org
A WORLD OF LANGUAGES

Cours intensifs
français - deutsch - english
20 leçons / semaine

Cours privés «à la carte»
Horaire au choix
Rythme adapté certifié EDUQUA

Nous vous conseillons sans engagement!

Neuchâtel La Chaux-de-Fonds
032 724 07 77 032 968 72 68

SIMPLY CLEVER ŠKODA

SENN Automobiles SA
www.sennautos.ch

OCM clinique dentaire
Médecins-dentistes
Orthodontiste, Hygiéniste

Rue des Mille Boilles, 2
2000 Neuchâtel
032/730.12.00
ocm.dentaire@bluewin.ch

Minie

2 quotidiens **L'EXPRESS** **L'Impartial** + 1 site internet **PILOTE.CH** = 3 chances de succès!

Tarifs	Particuliers*	Commercial*	Information et réservation:
*Prix sans TVA	Fr. 30.- pour 1 Minie + Fr. 10.- pour une 2e Minie identique + Fr. 5.50 pour une 3e Minie identique	Fr. 60.- pour 1 Minie + Fr. 20.- pour une 2e Minie identique + Fr. 10.50 pour une 3e Minie identique	Publicitas SA Tél.: 032 729 42 42 E-mail: neuchatel@publicitas.ch

Immobilier à vendre

A VILLIERS, appartement neuf de 4½ pièces (août 2012), PPE de 6 unités, excellent standing, vue dégagée, vaste séjour/cuisine, 3 chambres, 2 salles d'eau, buanderie privative, balcon de 19 m², grand garage, cave et place de parc. Prix de vente: Fr. 565 000.-. Renseignements, tél. 079 240 33 89.

CORTAILLOD (NE), 1 villa individuelle de 5½ pièces sur plans déposés, sur 3 niveaux, 240 m² habitables. Semi excavée, cave et technique, vaste séjour, 4 chambres, 3 salles d'eau, toiture plate avec 2 terrasses, 2 garages. Parcelle de 450 m². Prix de vente Fr. 1 100 000.-. Renseignements, tél. 079 240 33 89.

VILLIERS, 18 minutes de Neuchâtel, villas de 7 pièces, 240 m² habitables, 1 garage, 3 places de parc, terrain de 527 m² clôturé, superbe situation. Fr. 795000.-. Renseignements, tél. 079 240 33 89.

A VENDRE, À FONTAINE, jolie villa de 4½ pièces, construite en 2009 sur un niveau avec beau jardin, moderne, vue, places de parcs, garage, grand sous-sol. Pour visites et détails: Tél. 079 290 24 04.

BEVAIX, à vendre attique 5½ pièces, 194 m² + terrasse 94 m², cave, garage individuel. Renseignements, visites: Tél. 032 846 18 32.

MONTMOLLIN villa de 6 pièces, permis en cours, terrain 750 m², belle situation, Fr. 890000.- tout compris. Tél. 079 409 28 47.

MARIN, maison contiguë en demi-niveaux de 5½ pièces de 2001, 4 chambres, 1 grand séjour avec véranda, 3 salles de bain, jardin, cave, buanderie, 2 places de parc. Bon ensoleillement, grandes chambres. Quartier familial, à proximité des transports publics, des écoles, des commerces et du lac. Fr. 750 000.-. Tél. 078 935 07 83.

DU PROPRIÉTAIRE, HAUTS D'AUVERNIER: appartement 143 m², orienté sud-ouest, 2 salles d'eau, cheminée, terrasse sud, place de parc couverte, cave 14 m², vue, situation très tranquille, proximité services publics. Prix: Fr. 785000.-. Tél. 079 212 16 73.

NOUVELLE PROMOTION, Les Geneveys-sur-Coffrane, plein centre, appartement de 4½ dans PPE de 6 unités, vaste séjour / cuisine, chambre à coucher avec accès WC/douche, 2 chambres, salle de bain, laves et sèche-linge, cave, terrain de 120 m². Fr. 505 000.-, renseignements tél. 079 240 33 89.

NOUVELLE PROMOTION, Les Geneveys-sur-Coffrane, plein centre, appartement de 4½ pièces dans PPE de 6 unités, vaste séjour / cuisine, chambre à coucher avec accès WC/douche, 2 chambres, salle de bain, lave et sèche-linge, cave, terrasse de 38 m². Fr. 515 000.-, renseignements tél. 079 240 33 89.

VILLIERS, 18 min. de Neuchâtel, sur plan, appartements neufs de 3½ pièces dans PPE résidentielle, 88 m² habitables, terrain privatif de 200 m². Séjour, 2 chambres, 2 salles d'eau, buanderie privative, garage, place de parc, galeas et cave. Fr. 395 000.-. Excellente situation, début des travaux août 2013.

LA CHAUX-DE-FONDS, Quartier Nord, villas mitoyennes neuves. Belles constructions de qualité offrant confort exceptionnel. Grand séjour avec poêle et cuisine de haut de gamme ouverte à l'américaine, 4 chambres grandes dimensions, 2 salles de bain, hall, garage, jardin bien aménagé avec terrasse. Équipement de qualité. Affaire à saisir de suite. Tél. 032 913 77 77.

FERME PARTIELLEMENT RENOVÉE comprenant: 6 chambres, cuisine habitable avec cheminée, garage indépendant, biotope, terrain 2800 m², lieu commune des Planchettes, jouissance à convenir. Prix Fr. 400 000.- à discuter. Tél. 032 926 64 48.

Immobilier demandes d'achat

FAMILLE SUISSE AVEC ENFANTS, cherche à acquérir sa future maison, région Littoral ou Val-de-Ruz. Etudie toute proposition. Ecrire sous-chiffre à X 028-736742, à Publicitas S.A., case postale 48, 1752 Villars-s/Glâne 1.

Immobilier à louer

HAUTERIVE, lisière forêt, calme, bel appartement 4½ pièces, 2^e étage, ascenseur, balcon, vue splendide lac et Alpes totalement dégagée, cuisine équipée vitrocéramique, lave-vaisselle, salle de bain/WC, local de douche/lavabo, WC/lavabo, buffets, salle de fitness/jeux, cave, grand garage. Fr. 1980.- + charges. Libre 1^{er} juin 2014. Tél. 032 493 12 32.

SAVAGNIER, place de parc extérieure pour caravane, camping-car. Fr. 50.- par mois. Tél. 079 254 35 51.

LE LOCLE à louer ou à vendre: zone industrielle est, surfaces commerciales d'environ 300 m², composées de 1 atelier de 90 m², 7 bureaux, 1 cafétéria, 2 WC, places de parc privés, en bloc ou divisible. Ces surfaces sont modulables et peuvent être aménagées selon besoin. Prix indicatif 100.- par m² et par an. Libre dès le 1^{er} mai. Visite sur rendez-vous 076 33 99 243.

ST-AUBIN-SAUGES, très bel appartement neuf, 4½ pièces en duplex, 120 m² + terrasse de 14 m², salon cuisine ouverte, parquet, poêle, WC douche, salle de bain + baignoire, colonne de lavage-séchage, ascenseur, proche du lac. Libre au 1^{er} juin 2014. Fr. 2050.- + Fr. 300.- charges. Tél. 079 299 91 06.

BEVAIX, bel appartement de 2 pièces, 50 m², libre dès le 01.06.2014, cuisine agencée et habitable, salle de bain avec baignoire. Près des commodités (transports en commun, magasin). Fr. 770.- charges comprises + place de parc Fr. 40.-. tél. 079 645 60 32.

CHABREY, appartement 2½ pièces en duplex avec cachet, entièrement rénové, 70 m², place jardin à disposition. Libre dès le 1^{er} mai. Fr. 1200.-/ mois + charges. Renseignements au: Tél. 079 471 67 85, en cas de non-réponse: Tél. 079 704 78 29.

LA CHAUX-DE-FONDS, Orée du Bois 4, 1^{er} étage, appartement de 4½ pièces, cuisine agencée ouverte sur séjour, poêle suédois, salle de bain-WC, douche-WC, balcon, cave, ascenseur, buanderie, 2 place de parc dans garage collectif. Libre dès 01.07.2014. Fr. 1936.- charges comprises. Tél. 079 637 39 46.

Immobilier à vendre

A LOUER À PESEUX, bel appartement de 2½ pièces - 80 m², terrasse, Fr. 1350.- charges comprises. Libre de suite - Tél. 078 907 04 21.

LA COUDRE, GRAND 3½ PIÈCES 110 m². Cuisine habitable, grand salon, 2 chambres, salle de bain WC, WC visiteur. Ascenseur, cave. Beau balcon, vue lac et Alpes à 180°. Fr. 1600.- + Fr. 200.- charges. Possible garage privé Fr. 150.-. Libre 30.6.2014. Tél. 076 480 71 81.

CERNIER, 4½ pièces en duplex mansardé, poutres apparentes, 2 salles d'eau, cheminée, cuisine agencée, grande terrasse, place de parc. Fr. 1600.- + charges Fr. 200.-. Libre pour le 1^{er} juillet. Tél. 032 853 31 31.

NEUCHÂTEL quartier résidentiel, appartement exceptionnel de 5½ pièces (1^{er} étage), 235 m², vaste séjour, cuisine parfaitement agencée, 4 chambres, grande terrasse avec magnifique vue sur la ville, le lac et les Alpes, buanderie privative, cave. 2 places de parc intérieures + 1 extérieure. Loyer Fr. 3980.- charges et places de parc comprises. Tél. 078 689 95 01.

CENTRE DE SANTÉ ET DE BIEN-ÊTRE, Daniel-Jeanrichard 43, 2300 La Chaux-de-Fonds cherche à sous-louer 2 salles de travail aménagées pour le lundi et le mardi demi-jour ou jour complet. Nous nous réjouissons de vous accueillir au sein de notre équipe. Portmann Marie-Rose tél. 078 825 12 81, Fery-Schilling Caroline tél. 078 850 28 06.

NANT/VULLY (FR), urgent, maison familiale de 5½ pièces, avec cachet, 134 m², double sanitaire, cheminée de salon, double terrasse avec jardin, balcon-sud, 2 places de parc, carnotzet, sans animaux. Tout agencé, moderne. Libre de suite. Fr. 2300.- + charges. Tél. 076 569 08 23.

5 MINUTES À PIED DE LA GARE DE NEUCHÂTEL, pavillon XVIII^e indépendant très ensoleillé. Grand salon-salle à manger au rez, accès jardin. 3 pièces à l'étage avec parquet, 1 salle de bain, 2 WC séparés et un grenier. Loyer Fr. 2100.- + Fr. 150.- de charges. Idéal pour personne seule ou couple. Disponible de suite. Tél. 078 899 45 95.

PESEUX, rue du Clos 1-3-5, grand 4½ pièces à proximité des commerces et transports publics. 3 chambres, séjour, cuisine agencée, salle-de-bains/WC, salle-de-douche, loggia, cave. Possibilité de louer une place de parc intérieure. Libre de suite. Loyer Fr. 1690.- + charges Fr. 330.-. Tél. 079 708 44 29.

Immobilier à louer

HAUTERIVE, lisière forêt, calme, bel appartement 4½ pièces, 2^e étage, ascenseur, balcon, vue splendide lac et Alpes totalement dégagée, cuisine équipée vitrocéramique, lave-vaisselle, salle de bain/WC, local de douche/lavabo, WC/lavabo, buffets, salle de fitness/jeux, cave, grand garage. Fr. 1980.- + charges. Libre 1^{er} juin 2014. Tél. 032 493 12 32.

SAVAGNIER, place de parc extérieure pour caravane, camping-car. Fr. 50.- par mois. Tél. 079 254 35 51.

LE LOCLE à louer ou à vendre: zone industrielle est, surfaces commerciales d'environ 300 m², composées de 1 atelier de 90 m², 7 bureaux, 1 cafétéria, 2 WC, places de parc privés, en bloc ou divisible. Ces surfaces sont modulables et peuvent être aménagées selon besoin. Prix indicatif 100.- par m² et par an. Libre dès le 1^{er} mai. Visite sur rendez-vous 076 33 99 243.

ST-AUBIN-SAUGES, très bel appartement neuf, 4½ pièces en duplex, 120 m² + terrasse de 14 m², salon cuisine ouverte, parquet, poêle, WC douche, salle de bain + baignoire, colonne de lavage-séchage, ascenseur, proche du lac. Libre au 1^{er} juin 2014. Fr. 2050.- + Fr. 300.- charges. Tél. 079 299 91 06.

BEVAIX, bel appartement de 2 pièces, 50 m², libre dès le 01.06.2014, cuisine agencée et habitable, salle de bain avec baignoire. Près des commodités (transports en commun, magasin). Fr. 770.- charges comprises + place de parc Fr. 40.-. tél. 079 645 60 32.

CHABREY, appartement 2½ pièces en duplex avec cachet, entièrement rénové, 70 m², place jardin à disposition. Libre dès le 1^{er} mai. Fr. 1200.-/ mois + charges. Renseignements au: Tél. 079 471 67 85, en cas de non-réponse: Tél. 079 704 78 29.

LA CHAUX-DE-FONDS, Orée du Bois 4, 1^{er} étage, appartement de 4½ pièces, cuisine agencée ouverte sur séjour, poêle suédois, salle de bain-WC, douche-WC, balcon, cave, ascenseur, buanderie, 2 place de parc dans garage collectif. Libre dès 01.07.2014. Fr. 1936.- charges comprises. Tél. 079 637 39 46.

Suite des annonces
"Minies"
en page 22



SANTÉ Opérations en 3D

Pour préparer une opération ou fabriquer un implant, l'impression 3D offre beaucoup d'avantages aux chirurgiens et aux patients. **PAGE 16**

DANSE CONTEMPORAINE A l'affiche du théâtre de Beaulieu du 21 au 25 mai.

Voyage dans l'écume de la Grèce avec le Béjart Ballet Lausanne

LE CONTEXTE

Le Béjart Ballet Lausanne offrira un dépaysement complet avec la reprise de «Sept danses grecques» de Maurice Béjart, du 21 au 25 mai au théâtre de Beaulieu à Lausanne. Cent billets sont à gagner.

Créé à New York en 1983, ce ballet de Maurice Béjart marie la technique classique à des pas traditionnels grecs tout en évitant le piège du folklore désuet. «Prendre la création par sa ligne intérieure, sa force cachée qui est de comprendre les racines d'un peuple, d'un groupement ethnique, culturel et réduire au minimum les citations folkloriques évidentes», expliquait Maurice Béjart.

Encore plus radical, le chorégraphe assénait: «Dans le cas de la danse, les reconstitutions archéologiques ou populaires ont toujours un côté guindé et lamentable. On oscille entre le musée et le music-hall, l'ennui et le frelaté.» Ainsi, Maurice Béjart dans ses «Sept danses grecques» a cherché à limiter au maximum les emprunts à des «pas» authentiquement grecs.

Certaines danses en contiennent deux ou trois, d'autres pas du tout et sont certainement les plus réussies, les plus «grecques»!

Par la suite, le nombre de danses, de neuf fut ramené à sept et la chorégraphie retravaillée dans le sens de la rigueur mathématique pour devenir ce ballet où la Grèce – aux dires des Grecs – est d'autant plus présente que les emprunts à son folklore sont minimes et que les costumes, dépouillés, sont inexistantes comme ceux que les danseurs portent au studio.

La culture hellénique en majuscules

Béjart présentait son ballet en ces mots: «Dans ces «Danses grecques», Mikis Theodorakis a réussi à nous donner un aperçu de la musique grecque à la fois traditionnelle et populaire tout en construisant une partition qui, souvent, a la rigueur et la force d'un Jean-Sébastien Bach. Dans ce ballet, je



Julien Favreau et Elisabet Ros dans «Histoire D'Eux» de Tony Fabre. SP-JESSICA HAUF

n'ai pas cherché à faire autre chose que «coller» à la partition, avec le parfum d'un folklore riche et dynamique, tout en faisant une suite de danses (7, chiffre magique), où la danse classique la plus pure se marie à un certain folklore transcendant et à un clin d'œil à des mouvements contemporains.» Une réussite parfaite.

Invitation au voyage

Inspirées par les tournées à travers le monde et la diversité culturelle de la compagnie, nombre de créations du Béjart Ballet Lausanne sont source d'évasion et d'exotisme. Différentes créations seront aussi présentées lors de ces spectacles de mai. Le programme proposé débute par la création de Julio Arozarena, «Fais ce que tu veux

avec ces ailes», qui trouve ses racines en Colombie. Après avoir chorégraphié «Song of herself» et «Agua» pour le BBL, cet ancien soliste et actuel maître de ballet de la compagnie s'approprie le personnage central du conte «Un monsieur très vieux avec des ailes immenses» de Gabriel García Márquez et raconte la vie qu'il lui a imaginée.

Du Japon à Carthage

Le voyage continue avec «Kyôdai» de Gil Roman, deuxième création au programme, qui est imprégnée de culture japonaise et livre l'histoire d'une relation fraternelle mise à l'épreuve.

La Méditerranée sera ensuite à l'honneur avec une escale à Carthage où l'on découvrira «Didon et Enée», les

amants déchirés de l'ultime ballet de Tony Fabre, «Histoire D'Eux». Dévoilée en février dernier dans un Opéra de Lausanne à guichets fermés, cette création sur une musique de Henri Purcell a marqué par son subtil équilibre entre dramaturgie et chorégraphie qui subliment l'amour, la vie et la mort. L'accueil du public a été unanime, et ainsi ce ballet est remis à l'affiche afin de le partager avec ceux qui n'ont pu se procurer de sésame pour le voir à sa création. **● RÉD**

INFO+

Lausanne: théâtre de Beaulieu, du mercredi 21 au samedi 24 mai à 20h, dimanche 25 mai à 18h
Billetterie: 021 641 64 80, du lundi au vendredi de 13h30 à 16h
www.ticketcorner.ch et points de vente CFF, Manor, la Poste, Coop City

LES BONS PLANS DE... NICOLAS HEINIGER



À LIRE

Fans de «Twilight», passez votre chemin; les sucres de sang imaginés par Guillermo del Toro n'ont rien des beaux vampires végétariens de Stephenie Meyer. Dans cette trilogie romanesque qui raconte la prise de pouvoir des vampires dans la société contemporaine, le réalisateur de «Blade II» remonte aux sources du mythe en présentant des créatures franchement abominables. Les auteurs empruntent au récit d'horreur mais aussi au thriller à l'américaine et au «survival». Dans cette série très sombre, les personnages, loin des lisses héros hollywoodiens, sont mis à rude épreuve. Pour le plus grand plaisir du lecteur.

● Guillermo del Toro et Chuck Hogan, «La Lignée», «La Chute» et «La Nuit éternelle». En poche (Pocket).

À VOIR

Encore un mythe transposé à l'époque contemporaine, celui du plus célèbre des détectives. Dans cette série britannique, Sherlock est un génie à la limite de l'autisme, Watson un médecin militaire revenu traumatisé d'Afghanistan et Moriarty évoque un trader diabolique. Téléphones portables et microscopes électroniques ont remplacé le carnet et la loupe du personnage de Conan Doyle mais l'esprit demeure fidèle à l'original. Chacun des épisodes, de 90 mn, est directement inspiré d'un récit du romancier anglais. Mais Baskerville est ici une base militaire où se trament d'inquiétantes manipulations génétiques et Irène Adler fait dans le sado-maso. Réjouissant.

● «Sherlock», neuf épisodes. En DVD et Blu-Ray.

À MÉDITER

«Comment devenir un ninja gratuitement»: cette phrase, réellement tapée un jour sur Google par un internaute, a donné son nom à un site internet qui recense les requêtes les plus loufoques formulées sur le moteur de recherche. La consultation de ces pages assure un moment de poilade intense mais suscite également quelques interrogations d'ordre sociologique, voire logique tout court. Mais qu'est-ce qui a bien pu passer par la tête de ceux qui ont tapé «comment vomir un arc-en-ciel», «hotel de lux comparer à un bidonville» ou «acheter de la boule de gaume sur internet sans rentrer ses codes de carte bleue»?

● <http://devenirunnin GRATUITEMENT.tumblr.com>

BCN

Coup de pouce à la culture

La Fondation culturelle de la Banque cantonale neuchâteloise (BCN) a convoqué, hier, dix acteurs culturels de la région, pour sa traditionnelle remise de chèques.

Elus parmi de nombreux dossiers, les heureux bénéficiaires se sont partagé une manne globale de 62 000 francs.

Ont reçu **20 000 fr.**: Frédéric Moser et Philippe Schwinger, pour «Rien dans le coffre», un long-métrage de fiction.

10 000 fr.: l'Association Comiqu'opéra, pour la création théâtrale «Figaro!».

5000 fr.: l'ensemble Sigma, pour son projet musical «La boîte à joujoux»; l'Institut neuchâtelois, pour le 35e ca-

hier de l'Institut, «L'affiche neuchâteloise»; la compagnie Yonophe, pour la création théâtrale «Rendez-vous»; Betacorn, pour le projet «Loup», avec la chanteuse Olivia Pedrolini et le Muséum d'histoire naturelle de Neuchâtel; la Cie de danse Objets-Fax, pour son projet de création chorégraphique et plastique «Camera Obscura».

3000 fr.: la compagnie Le Jardin, pour le projet théâtral «Le monde depuis les Amériques».

2000 fr.: l'Ensemble musical pour jeunes, pour les concerts «Au fil du temps et des saisons»; Anna Krammig, pour la publication d'un livre d'artiste.

● RÉD - COMM



Directeur du Marché Littoral neuchâtelois au sein de la BCN, Pedro Palomo (à gauche) a remis hier un chèque de 20 000 fr. à Frédéric Moser et Philippe Schwinger pour leur film «Rien dans le coffre». SP

100 BILLETS OFFERTS

Nous avons **100 billets** à vous offrir pour ce spectacle du Béjart Ballet Lausanne, du 21 au 25 mai et nous vous proposons de gagner **deux de ces 100 billets**.

Pour participer, envoyez **SMSWIN + la date de votre choix** par SMS au numéro 363 (exemple: **SMSWIN 21** pour jouer pour le mercredi 21 mai). Fr. 1.-/SMS

INCROYABLEMENT FRAIS.



40%

6.90 au lieu de 11.50
Jambon cru de la fête des Mères Surchoix
 Suisse, 149 g



30%

3.90 au lieu de 5.60
Filet mignon de porc
 à ne pas surgeler, Suisse, la pièce de 500 g env.,
 les 100 g en libre-service



50%

11.90 au lieu de 23.80
Pâté apéro de veau
 Suisse, le lot de 2 x 300 g



2.60 au lieu de 3.20
Doucette, «De la région.»
 Seeland, le sachet de 125 g



33%

4.95 au lieu de 7.60
Pêches jaunes
 Maroc / Espagne, le kg



14.80
Roses, Fairtrade
 diverses couleurs, tige de 50 cm, le bouquet de 15



1.20 au lieu de 1.55
Emmental doux
 les 100 g, **20% de réduction**



2.95 au lieu de 3.15
Le Beurre
 la plaque de 250 g

MIGROS
M comme Meilleur.

Société coopérative Migros Neuchâtel/Fribourg
 Les articles M-Budget et ceux bénéficiant déjà d'une réduction sont exclus de toutes les offres.
OFFRES VALABLES DU 6.5 AU 12.5.2014, JUSQU'À ÉPUISEMENT DU STOCK



Eden

Rue de la Serre 83, tél. 0900 900 920 (du réseau fixe CHF 0,80/min.)

Barbecue *2e semaine - 10/14*

Acteurs: Lambert Wilson, Franck Dubosc, Florence Foresti. Réalisateur: Eric Lavaine. Pour ses 50 ans, Antoine a reçu un cadeau original: un infarctus. A partir de maintenant, il va devoir «faire attention». Or, Antoine a passé sa vie entière à faire attention: attention à sa santé, à ce qu'il mangeait, attention à sa famille, à accepter les travers de ses amis, et à avaler de trop nombreuses couleuvres...

VF JE au MA 15h30, 20h15. JE et VE, DI au MA 17h45

Pas son genre *2e semaine - 16/16*

Acteurs: Emilie Dequenne, Loïc Corbery. Réalisateur: Lucas Belvaux. Clément, jeune professeur de philosophie parisien est affecté à Arras pour un an. Loin de Paris et ses lumières, Clément ne sait pas à quoi occuper son temps libre. C'est alors qu'il rencontre Jennifer, jolie coiffeuse, qui devient sa maîtresse. Si la vie de Clément est régie par Kant ou Proust, celle de Jennifer est rythmée par la lecture de romans populaires, de magazines «people» et de soirées karaoké avec ses copines. Cœurs et corps sont libres pour vivre le plus beau des amours mais cela suffira-t-il à renverser les barrières culturelles et sociales?

VF SA 17h45

Plaza

Rue de la Serre 68, tél. 0900 900 920 (du réseau fixe CHF 0,80/min.)

The Amazing Spider-Man: le destin d'un Héros *2 sem. - 14/14*

Acteurs: Emma Stone, Shailene Woodley, Andrew Garfield. Réalisateur: Marc Webb.

EN DIGITAL 3D! On a toujours su que le combat le plus important de Spider-Man est celui qu'il mène contre lui-même: sa lutte entre les obligations quotidiennes de Peter Parker et les responsabilités extraordinaires de Spider-Man. Mais dans The Amazing Spider-Man 2! Le Destin d'un Héros, Peter Parker découvre un conflit plus important.

VF JE au MA 14h30, 20h30

Les yeux jaunes des crocodiles *5e semaine - 10/14*

Acteurs: Emmanuelle Béart, Julie Depardieu, Patrick Bruel. Réalisateur: Cécile Teierman.

Deux sœurs que tout oppose. Joséphine, historienne spécialisée dans le XIXème siècle, confrontée aux difficultés de la vie, et Iris, outagusement belle, menant une vie de parisienne aisée et futile.

DERNIERS JOURS VF JE au MA 17h30

Scala 1

Rue de la Serre 52, tél. 0900 900 920 (du réseau fixe CHF 0,80/min.)

Qu'est-ce qu'on a fait au Bon Dieu? *4e semaine - 6/12*

Acteurs: Christian Clavier, Chantal Lauby, Frédérique Bel. Réalisateur: Philippe de Chauveron.

Claude et Marie Verneuil, issus de la grande bourgeoisie provinciale, sont des parents traditionnels. Mais charité chrétienne avant tout, ils se sont toujours obligés à faire preuve d'ouverture d'esprit.

VF JE au MA 16h, 18h15, 20h30

The Amazing Spider-Man: le destin d'un Héros *2e sem. - 14/14*

Acteurs: Emma Stone, Shailene Woodley, Andrew Garfield. Réalisateur: Marc Webb.

EN DIGITAL 3D!

VF VE et SA 22h45

Rio 2 - 2D *6e semaine - 6/6*

Réalisateur: Carlos Saldanha. **VF SA et DI 13h30**

Scala 2

Rue de la Serre 52, tél. 0900 900 920 (du réseau fixe CHF 0,80/min.)

Apprenti gigolo *1re semaine - 14/16*

Acteurs: John Turturro, Woody Allen, Sharon Stone. Réalisateur: John Turturro.

PREMIÈRE SUISSE! Deux amis, l'un libraire, l'autre fleuriste, ont des problèmes d'argent. Le premier devient le mac du second. Ils feront le bonheur de leurs clientes.

VF JE et VE, DI, MA 20h45. DI au MA 18h30.

VO angl. s-t fr/all JE et VE 18h30. LU 20h45

Rio 2 - 3D *6e semaine - 6/6*

Réalisateur: Carlos Saldanha.

EN DIGITAL 3D! Blu a pris son envol et se sent désormais chez lui à Rio de Janeiro, aux côtés de Perla et de leurs trois enfants. Mais la vie de perroquet ne s'apprend pas en ville...

VF JE au MA 16h

Need for Speed - 3D *4e sem. - 12/14*

Acteurs: Aaron Paul, Chillumie Mo. Réalisateur: Scott Waugh.

EN DIGITAL 3D! Adaptation du célèbre jeu vidéo «Need for Speed». Tobey Marshall et Dino Brewster partagent la passion des bolides et des courses, mais pas de la même façon... Parce qu'il a fait confiance à Dino, Tobey s'est retrouvé derrière les barreaux.

DERNIERS JOURS VF JE et SA 23h

Clochette et la fée pirate - 3D *6e semaine - Pour tous/6*

Réalisateur: Peggy Holmes.

VF SA et DI 14h

La Cenerentola *Pour tous*

Acteurs: Joyce DiDonato, Juan Diego Flórez.

EN DIRECT LIVE DU METROPOLITAN OPERA DE NEW YORK!

En quête de la femme idéale, le Prince Ramiro dépêche son précepteur Alidoro chez Don Magnifico: de ses trois filles, Clorinda, Tisbé et Angelina (dite Cenerentola), laquelle est la plus belle et la plus généreuse? Facile de s'en faire une petite idée: Don Magnifico est aussi odieux avec la douce Angelina que le sont ses deux sœurs – deux vraies pestes.

VO s-t fr SA 19h

Scala 3

Rue de la Serre 52, tél. 0900 900 920 (du réseau fixe CHF 0,80/min.)

Pas son genre *2e semaine - 16/16*

Acteurs: Emilie Dequenne, Loïc Corbery. Réalisateur: Lucas Belvaux.

Clément, jeune professeur de philosophie parisien est affecté à Arras pour un an. Loin de Paris et ses lumières, Clément ne sait pas à quoi occuper son temps libre. C'est alors qu'il rencontre Jennifer,

jolie coiffeuse, qui devient sa maîtresse. Si la vie de Clément est régie par Kant ou Proust, celle de Jennifer est rythmée par la lecture de romans populaires, de magazines «people» et de soirées karaoké avec ses copines. Cœurs et corps sont libres pour vivre le plus beau des amours mais cela suffira-t-il à renverser les barrières culturelles et sociales?

VF JE et VE, DI au MA 20h30

Apprenti gigolo *1re semaine - 14/16*

Acteurs: John Turturro, Woody Allen, Sharon Stone. Réalisateur: John Turturro.

PREMIÈRE SUISSE! Deux amis, l'un libraire, l'autre fleuriste, ont des problèmes d'argent. Le premier devient le mac du second. Ils feront le bonheur de leurs clientes.

VF SA 20h45

Le promeneur d'oiseau *1re sem. - 6/8*

Acteurs: Baotian Li, Li Xiao Ran, Yang Xin Yi. Réalisateur: Philippe Muyl.

PREMIÈRE SUISSE! Afin de tenir la promesse faite à sa femme, Zhigen décide de retourner dans son village natal pour y libérer son oiseau, unique compagnon de ses vieilles années. Il prévoyait de faire ce périple en solitaire, mais on lui confie Renxing, sa petite-fille, jeune citadine gâtée, contrainte de partir avec lui...

VF JE au MA 16h. SA et DI 13h30

Tout est permis *1re semaine - 8/14*

Réalisateur: Coline Serreau.

PREMIÈRE SUISSE! Voilà 20 ans que le permis de conduire à points existe en France. Véritables lieux de mixité sociale et culturelle, les stages de récupération de points sont l'occasion pour les auteurs d'infractions d'exprimer leur révolte mais aussi de se raconter. Les nombreux témoignages et images recueillis par Coline Serreau lors de ces stages, dressent un portrait tragi-comique de notre société où l'individualisme et les petites habitudes de chacun mettent en péril le bonheur de tous.

VF JE au MA 18h15

Brick Mansions *3e semaine - 14/16*

Acteurs: Paul Walker, David Belle, RZA. Réalisateur: Camille Delamarre.

Detroit dans un proche avenir: Le maire veut se débarrasser des ghettos, appelés «Brick Mansions». Ceux-ci sont contrôlés par Tremaine, le plus puissant chef de guerre de la ville. Le flic vertueux Lino est déterminé à l'abattre...

DERNIERS JOURS VF VE et SA 23h

ABC

Rue du Coq 11, tél. 032 967 90 42

Millions Can Walk *6/12*

Réalisateur: Christoph Schaub.

Adivasi, intouchables, travailleurs sans terres, en tout 100'000 indiens et indiennes entreprennent de parcourir à pieds les 400 km jusqu'à Delhi pour revendiquer leurs droits. Christoph Schaub et Kamal Musale ont accompagné les marcheurs dans leur périple.

DERNIERS JOURS

VO s-t fr JE et VE 18h15. SA et DI 16h

My Sweet Pepper Land *16/16*

Acteurs: Golshifteh Farahani, Korkmaz Arslan, Suat Usta. Réalisateur: Hiner Saleem.

Au carrefour de l'Iran, l'Irak et la Turquie, dans un village perdu, lieu de tous les trafics, Baran, officier de police fraîchement débarqué, va tenter de faire respecter la loi. Il fait la rencontre de Govend, l'institutrice du village, jeune femme aussi belle qu'insoumise...

VO s-t fr SA 18h15

Tom à la ferme *16/16*

Réalisateur: Xavier Dolan

Tom, jeune publicitaire urbain et moderne se rend aux funérailles de son amant décédé dans un accident de voiture. Il rencontre la famille du défunt dans une ferme isolée et découvre que personne n'a jamais entendu parler de lui.

VF JE au SA 20h45. LU 18h. MA 20h45

A Tickle in the Heart *7/12*

Acteurs: The Epstein Brothers. Réalisateur: Stefan Schwietert.

WEEK-END KLESMER. Rois de la musique klesmer, "The Epstein Brothers" ont commencé leur carrière à New York dans les années 30. Etablis aujourd'hui en Floride, Max, Willie et Julie racontent leur jeunesse et leur histoire. Magnifique film musical signé par l'auteur de HEIMATKLÄNGE.

VO s-t fr/all DI 18h15

The Jazz Singer *14/14*

Acteurs: Al Jolson, May McAvoy, Warner Oland. Réalisateur: Alan Crosland.

WEEK-END KLESMER. Jackie est le fils d'un chanteur religieux juif, le Cantor Rabinowitz. Il est fasciné par le début du jazz et passe son temps dans les bars où jouent les premiers jazzmen noirs. Chassé par son père, Jackie devient Jack Robin et se consacre à sa propre passion musicale.

VO s-t fr DI 20h45

Je suis Femen *12/14*

Réalisateur: Alain Margot.

Oxana Shachko est une militante et une artiste. Entre rage de créer et envie de changer le monde, elle a co-fondé le mouvement féministe ukrainien FEMEN. Le réalisateur Alain Margot dresse le portrait d'une personnalité extraordinaire, envoûtante et multicolore.

AVANT-PREMIÈRE EN PRÉSENCE DU RÉALISATEUR, DOXANA SHACHKO ET DE L'ÉQUIPE DU FILM!

VO s-t fr LU 20h

PUBLICITÉ

Dimanche 11 mai 2014

Hôtel Resto 7/7

Cuisine bio

Équipe sympa

Menus de fêtes

Pour une Fête des mères conviviale et chaleureuse!

Menus 4 plats 61.- / 56.-

Détails sur notre site ou par téléphone

L'AUBIER

www.aubier.ch

Montezillon 032 732 22 11

RÉGION

NEUCHÂTEL

APOLLO 1, 2, 3

(0900 900 920 du réseau fixe CHF 0,80/min.)

Divergente Je-ma 20h15. 12 ans. De N. Burger

Rio 2 - 3D Sa-di 13h30. Je-ma 15h45. 6 ans. De C. Saldanha

Tout est permis Je-ma 18h15. Di 11h. 8 ans. De C. Serreau

Qu'est-ce qu'on a fait au bon dieu? Ve-sa 23h. 6 ans. De Ph. de Chauveron

Babysitting Je-ve/di-ma 20h45. 14 ans. De Ph. Lacheau

Rio 2 - 2D Je-ma 14h30. 6 ans. De C. Saldanha

Apprenti gigolo Je-ma 16h45. Je-ma 20h45. VO. Je-ve/di-ma 18h45. VO. 14 ans. De J. Turturro

Need for speed - 3D Ve-sa 23h. 12 ans. De S. Waugh

La Cenerentola Sa 19h. VO. Pour tous. En direct live du Metropolitan Opera de New York

The grand Budapest Hotel Di 10h45. VO. 10 ans. De W. Anderson

Supercondriaque Sa-di 13h30. 6 ans. De D. Boon

Le promeneur d'oiseau Je-ma 16h. Je-ma 18h30. VO. 6 ans. De Ph. Muyl

Brick Mansions Ve-sa 22h45. 14 ans. De C. Delamarre

Tom à la ferme Di 11h. 16 ans. De X. Dolan

ARCADES

(0900 900 920 du réseau fixe CHF 0,80/min.)

Amazing spider-man: Le destin d'un héros - 3D

Je-ma 15h30. Je-di, ma 20h30. Ve-sa 23h15. Lu 20h30. VO. 14 ans. De M. Webb

Une rencontre Je-ma 18h30. 12 ans. De L. Azuelos

BIO (0900 900 920 du réseau fixe CHF 0,80/min.)

Pas son genre Je-ma 15h30. Je-lu 18h, 20h30. 16 ans. De L. Belvaux

Les grandes ondes (à l'ouest) Ma 17h45. VO. 10 ans. De L. Baier

REX (0900 900 920 du réseau fixe CHF 0,80/min.)

Barbecue Je-ma 15h, 20h15. Ve-sa 22h45. 10 ans. De E. Lavaine

Les yeux jaunes des crocodiles Je-sa 17h45. 10 ans. De C. Teierman

STUDIO

(0900 900 920 du réseau fixe CHF 0,80/min.)

Qu'est-ce qu'on a fait au bon dieu? Je-ma 16h, 18h, 20h30. 6 ans. De Ph. de Chauveron

Clochette et la fée pirate - 2D Sa-di 14h. Pour tous. De P. Holmes

LE NOIRMONT

CINÉLUCARNE (032 953 11 84)

Le démantèlement Je 20h30. Di 20h30. 8 ans. De S. Pilote

Qu'est-ce qu'on a fait au bon dieu? Ve 20h30. Sa 20h45. Di 17h. 6 ans. De Ph. de Chauveron

TRAMELAN

CINÉMATOGRAPHE (032 487 45 61)

Le promeneur d'oiseau Sa 18h. Di 14h. De Ph. Muyl

Barbecue Ve 20h30. Sa 21h. Di 17h. Lu 20h. 10 ans. De E. Lavaine

Qu'est-ce qu'on a fait au bon dieu? Je 20h. 6 ans. De Ph. de Chauveron

Hunting elephants Di 20h. Ma 20h. VO. 10 ans. De R. Levi

Le démantèlement Ve 18h. 8 ans. De S. Pilote

TAVANNES

CINÉMA ROYAL (032 481 43 29)h

The amazing spiedermann - 3D Je-ve 20h. Sa 21h. Di 17h. 12 ans. De M. Webb

Apprenti gigolo Sa 17h. Di 20h. Ma 20h. 14 ans. De J. Turturro

Qu'est-ce qu'on a fait au bon dieu? Lu 20h. 6 ans. De Ph. de Chauveron

MALLERAY

CINÉMA PALACE (032 492 25 48)

Aimer, boire et chanter Je-ve 20h. 8 ans. De A. Resnais

Qu'est-ce qu'on a fait au bon dieu? Ve-sa 20h30. Di 16h, 20h. 10 ans. De Ph. de Chauveron

SAINT-IMIER

CINÉMA ESPACE NOIR

Relâche

COUVET

LE COLISÉE (032 863 16 66)

Noé Je 20h. Sa-di 20h30. 12 ans. De D. Aronofsky

Aimer, boire et chanter Ve 20h30. Di 17h30. 6 ans. De A. Resnais

Qu'est-ce qu'on a fait au bon dieu Sa 17h30. Di 10h30. 4 ans. De Ph. de Chauveron

Rio 2 Di 15h. 4 ans. De C. Saldanha

Portes ouvertes au Conservatoire

Conservatoire. Sa 10.05, 10h-15h.

Jacinta

Théâtre ABC. Chant yiddish. Sa 10.05, 17h30.

Schtetl - Klesmorim

Temple allemand. Musique yiddish Sa 10.05, 20h30.

Musique d'harmonie les Armes-Réunies

Temple Farel. «Japonisme». Di 11.05, 17h.

LE LOCLE

CONFÉRENCE/SPECTACLE

Free'son

Maison de paroisse. «La tête dans les étoiles». Ve 09, sa 10.05, 20h30. Ma 13.05, 20h30. Ve 16, sa 17.05, 20h30. Ma 20.05, 20h30. Ve 23.0

LE MAG SANTÉ

EN SUISSE

Le Chuv à l'ère de la 3D

Les imprimantes en trois dimensions font leur entrée dans les hôpitaux suisses. Depuis novembre dernier, le Centre hospitalier universitaire vaudois (Chuv) dispose de sa propre imprimante 3D. Cet in-

vestissement de quelque 70 000 fr. permet la fabrication rapide de modèles afin de préparer des opérations, principalement en chirurgie orthopédique, maxillo-faciale et cardiaque. **● RÉD**

IMPLANTS Pour préparer une opération, cette technique offre beaucoup d'avantages.

La 3D au service de la chirurgie

PAULINE LÉNA

«L'impression 3D est un atout pour tout chirurgien, notamment pour les interventions longues», s'enthousiasme le Pr Julien Pauchot, chirurgien dans le service de chirurgie orthopédique du CHU de Besançon. «Elle permet de mieux préparer une opération, de gagner du temps et de la précision pour un résultat meilleur pour le patient.» Son équipe a été parmi les premières à utiliser l'impression 3D pour fabriquer une copie exacte de la mandibule d'un patient avant sa reconstruction et l'utilise maintenant pour toutes les interventions de ce type.

Révolution en marche

Loin du rêve futuriste d'un appareil capable de reconstituer un organe entier en imprimant des couches de cellules (lire ci-dessous), la révolution médicale 3D est déjà en marche pour les chirurgiens orthopédistes, qui ont su plonger dans ce nouvel univers grâce à des maquettes et des implants fabriqués sur mesure pour leurs patients.

Ce progrès est le résultat d'une double avancée. L'imagerie médicale permet aujourd'hui d'obtenir une image en trois dimensions de l'ensemble de l'organisme, notamment grâce au scanner, à l'échographie et à l'IRM, qui recueillent des informations de plus en plus précises.

Ces images, enregistrées sous forme de données numériques, peuvent ensuite être utilisées pour programmer

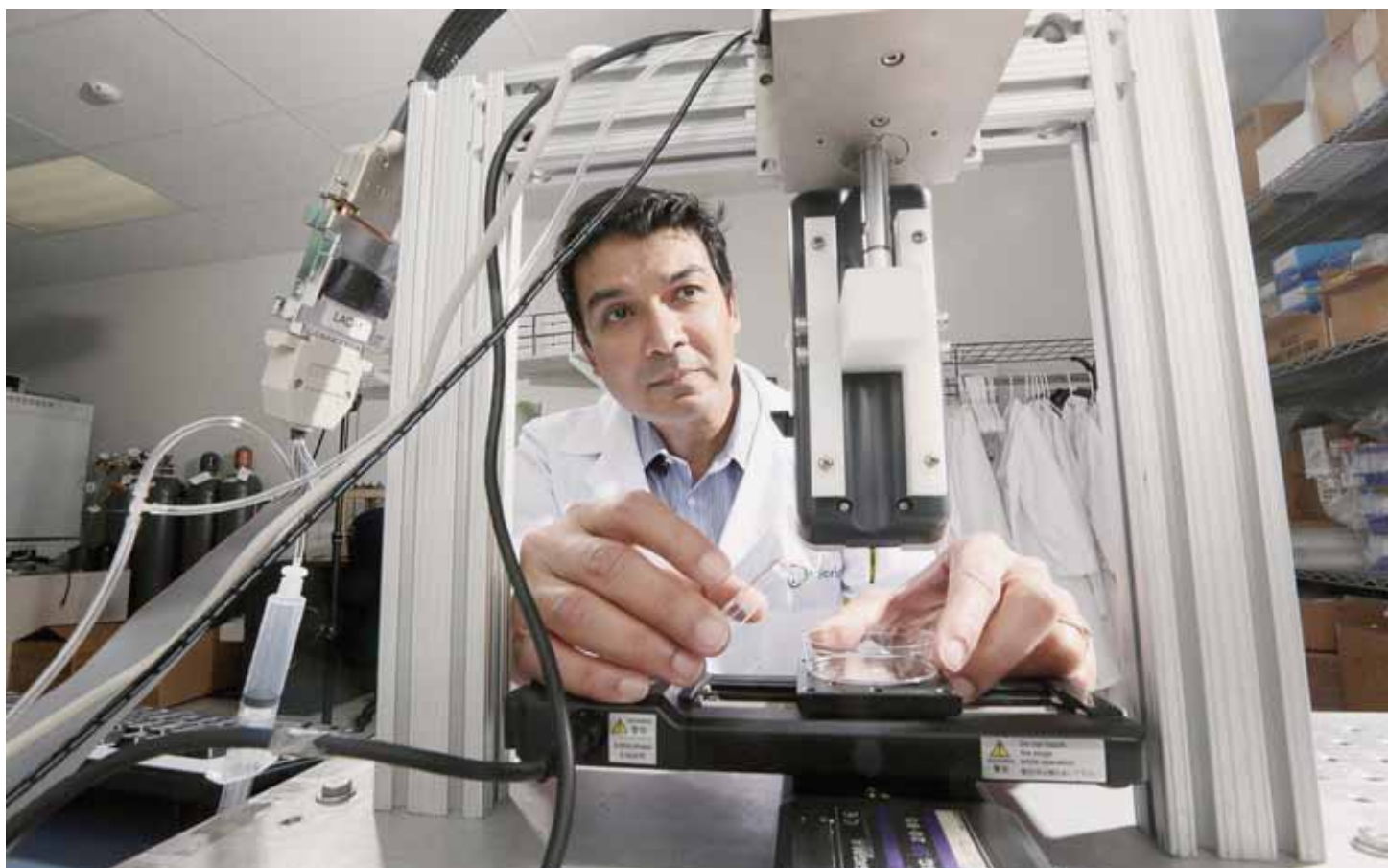

Une imprimante 3D utilisée pour des recherches sur le cartilage par un spécialiste en orthopédie d'une clinique de San Diego. THE NEW YORK TIMES

une imprimante 3D. Cette dernière aligne, l'une après l'autre, des couches de divers matériaux pour fabriquer un objet qui correspond à l'image numérique de départ.

Pour fabriquer une maquette d'organe ou de tissu, différents types de plastique peuvent être utilisés: il suffit alors de choisir la zone à reproduire, les matériaux et même leur couleur pour mieux identifier les différentes parties: os sain, os endommagé, vaisseaux sanguins...

Ces maquettes sont largement utilisées par les étudiants ou les chirurgiens pour s'exercer à des gestes nouveaux ou difficiles. Ainsi, un chirurgien de Louisville, aux États-Unis, a récemment pu opérer, rapidement et en toute sécurité, un nouveau-né atteint de quatre malformations cardiaques combinées grâce à une maquette de son cœur qu'il a pu étudier avant l'intervention. «Parfois, il ne suffit pas de faire une incision et de pouvoir regarder l'organe à réparer pour

voir tous les éléments nécessaires», souligne le Pr Pauchot.

Les chirurgiens orthopédistes ont été les premiers à bénéficier d'implants imprimés en 3D, avec des matériaux choisis pour leur biocompatibilité et leurs propriétés fonctionnelles. «Nous utilisons différents métaux pour nos implants, principalement un alliage de titane», précise Tim Clijmans, PDG de Mobelife.

Cette entreprise basée à Louvain, en Belgique, est spécialisée dans la chirurgie de la han-

che: elle fournit des maquettes en plastique pour planifier les interventions et des implants en métal aux mesures de chaque patient. «Le titane est biocompatible, il possède la résistance mécanique nécessaire et sa porosité naturelle permet aux cellules osseuses de le coloniser efficacement.»

D'autres implants peuvent être réalisés en plastique: l'an dernier, un implant en dérivé de polyéther a permis de remplacer 75% du crâne d'un patient américain pour la pre-

« La 3D permet de gagner du temps et de la précision. »

PR JULIEN PAUCHOT
CHIRURGIEN, CHU DE BESANÇON

mière intervention de ce genre admise par les autorités sanitaires des États-Unis. Une intervention planifiée jusqu'au moindre geste permet d'aller plus vite et avec plus de précision: le patient récupère plus rapidement, avec moins de complications et pour un résultat plus satisfaisant.

Implants sur mesure

En utilisant également un implant réalisé sur mesure, les chirurgiens orthopédistes évitent également d'avoir à prélever un fragment d'os sur une autre partie du squelette du patient, qu'il faut ensuite adapter au site à réparer de manière plus ou moins satisfaisante. Ce deuxième site opératoire allonge la durée d'intervention avec, très souvent, des douleurs persistantes parfois difficiles à supporter et une durée de récupération très longue avant la reprise d'activité. Des avantages qui pourraient constituer, pour les autorités sanitaires, un gain capable de compenser le coût supplémentaire de ces nouvelles techniques. **● LE FIGARO**

En attendant la quatrième dimension

Le rêve d'une imprimante à organes a commencé à prendre corps dès la fin des années 1980, lorsqu'un chercheur américain, Robert Klebe, a réalisé des impressions à base de protéines, puis à base de cellules en 1994. En 2011, le chirurgien américain Tony Atala a présenté un rein imprimé en 3D qui contenait toutes les bonnes cellules mais n'était pas viable.

Aujourd'hui, les meilleures équipes produisent des reins qui ne fonctionnent, in vitro, que quelques semaines. «On sait aujourd'hui imprimer en 3D tous les constituants cellulaires d'un tissu», rappelle Fabien Guillemot, chercheur en bio-ingénierie tissulaire au sein d'une équipe Inserm basée à Bordeaux. «Cela ne veut pas dire qu'on peut reproduire la complexité d'un organe entier et de ses fonctions simplement en superposant des couches de cellules.» L'impression 3D ne sera pas suffisante, il faudra une quatrième dimension car les cellules interagissent en permanence et l'impression n'est que la première étape.

Son équipe étudie donc le rôle de l'architecture des couches de cellules imprimées, pour comprendre comment les cellules s'organisent entre elles une fois qu'elles sont imprimées. Elles peuvent en effet migrer, se différencier, favoriser ou inhiber la croissance d'un type cellulaire ou d'un autre, perdre ou atténuer leurs fonctions initiales. Autant d'éléments qui se mettent en place naturellement au cours de l'embryogenèse et qu'il faudrait reproduire en

trouvant l'organisation idéale des cellules pour une impression réussie.

La majorité des équipes s'intéressent à des tissus dont la culture cellulaire est déjà bien maîtrisée comme la peau et le foie, ou qui ne sont pas vascularisés comme la cornée.

A l'heure actuelle, pour son équipe et pour la majorité des équipes dans ce domaine, l'objectif plus réaliste est de concevoir des modèles fonctionnels de tissus destinés à la recherche pharmaceutique.

La société américaine Organovo devrait ainsi commercialiser un modèle de tissu hépatique fonctionnel, destiné à tester la toxicité de composés pharmaceutiques dans les semaines à venir. L'équipe de Fabien Guillemot monte actuellement une start-up qui devrait proposer ce type de produits d'ici deux ou trois ans.

Ces modèles pourront être utilisés pour évaluer très rapidement l'effet de nouveaux médicaments sur un ensemble de cellules reproduisant complètement les fonctions d'un organe plutôt que sur des cellules individuelles comme c'est encore le cas aujourd'hui.

A terme, il serait même possible de fabriquer de tels «échantillons d'organes» à partir des cellules d'un patient donné afin de tester l'efficacité d'un traitement, puis de les lui administrer en tant que «rustines» pour aider un organe défaillant à fonctionner ou encore pour constituer la partie biologique d'implants mixtes. **●**

Des prothèses accessibles à tous

L'impression 3D semble être une révolution sortie de nulle part. Son développement exponentiel a suivi la chute de son brevet initial dans le domaine public, associée à la publication de logiciels d'impression gratuits pouvant être utilisés sur des imprimantes dont le coût est désormais abordable pour le grand public.

Si certains logiciels permettent de fabriquer des armes, d'autres visent un objectif plus généreux. Un bricoleur américain et un menuisier sud-africain se sont associés pour concevoir un modèle de prothèse de main pour un enfant dont ils ont ensuite diffusé gratuitement le plan. e-NABLE, l'association née de cette collaboration, réunit aujourd'hui de nombreux concepteurs et donateurs pour offrir cette technologie dans le monde entier.

Impression à peu de frais

L'histoire de Pete Binkley, un simple professeur de français au Canada, est représentative: il a conçu et amélioré pour son fils Peregrine une prothèse de main basée sur la conception initiale d'e-NABLE, qu'il a pu imprimer à peu de frais sur une imprimante 3D bon marché.

Pour les pays émergents, l'impression 3D et le développement libre des logiciels qui y sont associés pourraient briser une barrière technologique majeure, en particulier dans le domaine médical. Les imprimantes 3D sont en effet un moyen efficace de répondre à des urgences médicales dans des lieux difficiles d'accès ou ne bénéficiant pas de circuits de distribution de matériel efficaces.



Plus de 20 ans après un accident de ski qui l'a laissée paralysée des deux jambes, Amanda Boxel a pu marcher à nouveau grâce à un exosquelette imprimé en 3D. SP

Il est désormais possible d'envoyer des informations numériques dans un hôpital de brousse qui, dès lors qu'il est équipé d'une imprimante 3D, pourra fabriquer des outils spécifiquement adaptés à une intervention chirurgicale inhabituelle, un implant conçu pour un patient précis ou encore une prothèse unique. **●**

**EN JOIE**

Le prix Nobel de la paix a fait part de son émerveillement alors que les Sud-Africains votaient en masse hier.

Desmond Tutu: «Des gens sont morts pour ce droit de vote, ils ne doivent pas le gaspiller!»

L'ACTU

SUISSE | MONDE | ÉCONOMIE

ON EN PARLE
YVERDON-LES-BAINS
Avec sa tablette sur les genoux

Le 29 avril dernier à Yverdon-les-Bains, le comportement d'un automobiliste intrigue. L'homme oublie d'indiquer son changement de direction, n'accorde pas la priorité à un piéton et ne démarre pas lorsque le feu devient vert. La raison de tant d'erreurs? Il s'est avéré qu'il circulait tout en faisant usage de sa tablette tactile placée sur ses genoux, a indiqué la police du Nord vaudois hier. ● DAD - ATS



Le fils, Michael Chaplin. KEYSTONE

CHARLIE CHAPLIN
La construction du musée débute

Hier à Corsier-sur-Vevey, devant un parterre de journalistes, de municipaux et d'invités, les partenaires du musée «Chaplin's World by Grévin» ont lancé le coup d'envoi des travaux de gros œuvre. Installé dans le manoir où Charlie Chaplin a vécu les 25 dernières années de sa vie, il ouvrira ses portes au printemps 2016. Plus de 4000 m² seront consacrés à la vie personnelle, familiale, publique et artistique. ● ATS

LE CHIFFRE**63**

Le nombre de personnes décédées au Kenya après avoir consommé de l'alcool frelaté, a indiqué hier la police. Elle ignore ce qu'elles ont consommé. Environ 70 autres sont à l'hôpital. ● ATS

TRAFIC
Coke ananas

La Garde civile espagnole a annoncé

hier avoir découvert 2,5 tonnes de cocaïne cachées dans un conteneur rempli d'ananas en provenance du Costa Rica. Une importante saisie parmi les «plus grosses réalisées dans des ports de l'Union européenne». Six personnes ont été arrêtées. La proximité géographique de l'Espagne avec le Maroc, grand producteur de haschich, ainsi que ses relations étroites avec ses anciennes colonies d'Amérique latine, région productrice de cocaïne, en ont fait une porte d'entrée de premier plan de la drogue en Europe. ● ATS

Burkhalter obtient le retrait russe

**LIRE PAGE 18**

UKRAINE Vladimir Poutine a demandé aux séparatistes prorusses de repousser le référendum d'autodétermination et annoncé le retrait des forces russes de la frontière. Ces décisions, prises à l'issue d'une rencontre avec Didier Burkhalter, président de l'Organisation pour la sécurité et la coopération en Europe, pourraient éloigner les risques de démantèlement du pays. ●

COLLECTION GURLITT
Un «trésor» légué à Berne

Le Musée des beaux-arts de Berne n'a jamais eu de relations avec le très contesté collectionneur allemand. KEYSTONE

L'inestimable collection d'œuvres d'art de Cornelius Gurlitt a été léguée par testament au Musée des beaux-arts de Berne. Cette nouvelle constitue une surprise, l'octogénaire allemand décédé mardi et l'institution bernoise n'ayant jamais entretenu la moindre relation.

Pour le directeur du Kunstmuseum Matthias Frehner, cette nouvelle, qualifiée de tout à fait inattendue, a provoqué l'étonnement général. L'institution culturelle a été informée hier par un message téléphonique et écrit de l'avocat de Cornelius Gurlitt.

La fondation de droit privé du Musée des beaux-arts a été instituée comme légataire universelle. Plus de 1400 œuvres d'art avaient été trouvées l'année dernière au domicile de l'octogénaire à Munich. Parmi les toi-

les figurent certaines œuvres volées à des juifs sous le nazisme.

Ce vieillard isolé vivait dans un appartement munichois au milieu de toiles de maîtres tels que Chagall ou Matisse. Il avait été propulsé malgré lui sous les projecteurs des médias du monde entier après la révélation par la presse de la découverte de son «trésor».

Volées aux juifs

L'affaire avait relancé le débat sur la restitution des œuvres dérobées aux juifs sous le IIIe Reich. Début avril, Cornelius Gurlitt avait conclu un accord avec l'Etat allemand pour restituer les peintures spoliées par les nazis à leurs ayants droit. Elles devaient cependant être identifiées dans un délai d'un an. ● ATS

SANTÉ La révision de la loi ne bouleverse pas les équilibres.

Le National joue la prudence en matière de médicaments

Les patients devraient pouvoir se passer de visite médicale pour obtenir du Ponstan en pharmacie. Le National a adopté, hier, par 139 voix contre 43 un projet qui ne ravit pas les médecins, mais se garde de bouleverser les équilibres en présence sur le marché des médicaments.

La révision de la loi sur les produits thérapeutiques doit notamment renforcer la transparence et la sécurité des patients. Dénonçant une victoire de certains lobbys, la gauche a rejeté le projet. La balle passe dans le camp du Conseil des Etats.

Les enjeux sont de taille. Le marché des médicaments pèse six milliards de francs par an rien qu'en Suisse. Les conseillers na-

tionaux se sont donc écharpés durant sept heures.

Effets «visibles»

Premier effet visible pour le public, plus besoin de consultation médicale pour obtenir en officine des produits soumis à ordonnance comme certains anti-inflammatoires ou des antidouleurs. Les droguistes pourront de leur côté vendre tous les médicaments non soumis à ordonnance et les magasins de détail proposer des produits ne nécessitant pas de conseil spécialisé comme les pastilles contre la toux ou les tisanes.

Il s'agit d'éviter des consultations médicales non indispensables et de mieux exploiter le potentiel du personnel de la santé,

mais sans toucher à la sécurité des patients, a précisé le ministre de la Santé, Alain Berset. Inquiets, les médecins avaient brandi la menace d'un référendum.

Le National les a rassurés en matière d'ordonnances. Afin que les patients ayant consulté leur praticien puissent retirer leurs remèdes où bon leur semble, les médecins devront certes délivrer systématiquement une ordonnance, mais seulement pour les produits soumis à prescription.

Les intérêts de l'industrie pharmaceutique ont été bien servis. Les entreprises voulant utiliser les informations de la concurrence pour mettre un nouveau médicament sur le marché patenteront plus longtemps. ● ATS



En Suisse, le marché des médicaments pèse six milliards de francs par an. KEYSTONE

UKRAINE Réunion «positive» entre Vladimir Poutine et Didier Burkhalter.

Moscou demande un report du référendum prorusse

Vladimir Poutine a demandé hier, aux séparatistes prorusses de l'est de l'Ukraine de repousser le référendum d'autodétermination de dimanche prochain. Cette prise de position, intervenue à l'issue d'une rencontre avec Didier Burkhalter, pourrait éloigner les risques de démantèlement du pays.

«Nous appelons les représentants de l'Ukraine du sud-est, les partisans d'une fédéralisation de ce pays, à différer le référendum prévu pour le 11 mai», a dit le président russe. Il s'exprimait à l'issue de discussions, à Moscou, avec le président en exercice de l'Organisation pour la sécurité et la coopération en Europe (OSCE), Didier Burkhalter.

En plus d'annoncer le retrait des forces russes massées le long de la frontière ukrainienne, Vladimir Poutine a également baissé le volume des critiques de Moscou sur l'élection présidentielle anticipée programmée pour le 25 mai en Ukraine.

Alors que le Kremlin s'interrogeait sur la légitimité d'un scrutin qualifié d'«absurde» il y a quatre jours encore par son propre porte-parole, il a jugé, hier, que l'élection pourrait se tenir à condition que les violences cessent totalement.

Retrait des forces russes pas confirmé

L'appel au report du référendum d'autodétermination, que Vladimir Poutine inscrit dans un cadre plus global visant à réunir les conditions nécessaires à un dialogue entre les nouvelles autorités ukrainiennes et les séparatistes, n'a pas été rejeté par ces derniers.

«Nous discuterons de cela demain au sein de l'assemblée populaire», a réagi Denis Pouchiline, chef de la «République populaire de Donetsk», proclamée en avril. Il a ajouté que les séparatistes ont «le plus grand respect pour le président Poutine».

L'Otan a indiqué en revanche n'avoir observé aucun retrait des forces russes déployées à la frontière de l'Ukraine. «Nous n'avons aucun signe relatif à un changement de position des forces militaires le long de la frontière ukrainienne», a déclaré un haut responsable militaire de l'Alliance atlantique.

Jamais depuis le commencement de la crise dans l'est de l'Ukraine, début avril, et l'émergence de ce projet de référendum sur le modèle de la Crimée, Vladimir Poutine n'avait laissé entendre qu'il n'appuierait pas le calendrier choisi par les séparatistes.

Didier Burkhalter a pour sa part annoncé qu'une «feuille de route» serait rapidement dévoilée pour désamorcer les tensions en Ukraine. Le Neuchâtelois a résumé ce document en quatre mots: «Cessez-le-feu, désarmement, dialogue et élections», a précisé un porte-parole du Département fédéral des affaires étrangères (DFAE).

«C'est le moment d'entrer dans une logique de désescalade et de reconstruction», a estimé Didier Burkhalter, hier, à Moscou. Il s'est présenté comme «doublement impartial», et comptait soumettre ce document aux quatre signataires de l'accord de Genève du 17 avril (Etats-Unis, Union européenne, Ukraine et Russie) dès hier soir.

S'exprimant sur les ondes de la RTS à propos de la demande de report du référendum faite par Vladimir Poutine, Didier Burkhalter a estimé que «ce n'est pas gagné du tout, mais que c'est un premier signe». Au terme de sa journée à Moscou, le président de la Confédération et de l'OSCE devait s'envoler pour Bruxelles pour y rencontrer en soirée le président du Conseil européen Herman Van Rompuy.

Opération antiterroriste poursuivie

Sur le terrain, les forces régulières gouvernementales ont poursuivi leur «opération antiterroriste» dans l'est selon une tactique visant à minimiser le risque de choc frontal et sanglant avec les séparatistes armés.

Des militaires ont ainsi brièvement repris, la nuit dernière, le contrôle de l'Hôtel de ville de Marioupol, sur les bords de la mer d'Azov, à une centaine de kilomètres au sud de Donetsk, mais ont rapidement abandonné les lieux. ● ATS



Didier Burkhalter et Vladimir Poutine semblent avoir fait avancer le dossier ukrainien, hier à Moscou. KEYSTONE

LES MISSIONS DE L'OSCE

L'Organisation pour la sécurité et la coopération en Europe (OSCE), dont la Suisse assure la présidence cette année, a pour mission de favoriser le dialogue et la négociation entre l'est et l'ouest. La précédente présidence de notre pays remonte à 1996.

L'OSCE compte 57 Etats membres, dont la Russie et les Etats-Unis. Les représentants des Etats participants se réunissent une fois par semaine à Vienne, au sein du conseil permanent. L'OSCE est l'ancêtre de la Conférence sur la sécurité et la coopération (CSCE) née à la suite de l'Accord d'Helsinki, en 1975. Il s'agissait des relations entre le bloc communiste et l'Occident.

La sécurité englobe trois dimensions: un volet politico-militaire (défense et police, préventions des conflits...), la promotion du développement économique et de la protection de l'environnement et enfin le respect et la protection des droits de l'homme ainsi que des libertés fondamentales.

Les missions de l'OSCE sont très différentes de celles de l'Organisation du traité de l'Atlantique nord (Otan), dont le but premier est d'assurer la défense commune des principaux pays européens contre les menaces extérieures, ainsi que la stabilité du continent européen et nord-américain. La Suisse n'en fait pas partie en raison de sa neutralité. Les deux organisations coopèrent cependant sur les plans politique et opérationnel dans des domaines tels que la prévention des conflits et la gestion des crises. ●

RUSSIE

Poutine dit chut, le Net dit zut

La réunion d'hier entre le président russe Vladimir Poutine et son homologue suisse Didier Burkhalter (lire ci-contre) a dû être châtiée. Une loi promulguée lundi interdit en effet de prononcer certains jurons, comme «foutre», en public.

D'après le «Moscow Times», cette loi a été accueillie avec consternation dans un pays où les gros mots semblent avoir traditionnellement un rôle important dans les arts, du cinéma au théâtre, en passant par la poésie. Cette loi qui censure la vulgarité n'est qu'un aspect d'une tendance à restreindre la liberté d'expression.

Un autre texte signé cette semaine force les bloggers avec une certaine audience à s'inscrire auprès du gouvernement. Après avoir qualifié internet dans sa globalité de «projet de la CIA», Vladimir Poutine a pris

des mesures drastiques qui permettront au pouvoir russe de savoir qui dit quoi sur le net. Tout site qui connaît plus de 3000 visiteurs par jour devra être considéré comme une entreprise de média.

Un club des Etats qui brident le Net

«Cette loi va drastiquement faire baisser le nombre de voix critiques sur internet», selon Galina Arapova, une experte russe en droit des médias citée par le «New York Times».

Avec cette nouvelle loi, la Russie fait désormais partie d'un club encore relativement select, mais qui a tendance à s'agrandir: celui des Etats dans lesquels des lois restreignent la libre expression sur le web. On y trouve notamment l'Iran, le Pakistan, la Chine et la Turquie. ● LUC-OLIVIER ERARD

AFRIQUE DU SUD

Jacob Zuma convaincu de la victoire de l'ANC

Le président sud-africain Jacob Zuma s'est montré optimiste, hier, sur la victoire de son parti, l'ANC, aux élections législatives. Il a glissé son bulletin dans l'urne à Nkandla, son village natal dans l'est rural du pays.

«Je pense que le résultat sera très bon», a dit le chef de l'Etat, qui devrait sans surprise être reconduit par le Parlement, le 21 mai, pour un nouveau mandat de cinq ans. La campagne a été «courte, mais intense», a-t-il dit.

Il a ensuite souhaité que la journée se passe dans le calme, alors que certains quartiers pauvres en périphérie des grandes villes ont été le théâtre de violen-

ces urbaines ces dernières semaines.

L'ANC pointe à 60%

Le nom du village de Nkandla est devenu célèbre ces derniers mois en Afrique du Sud, parce que Jacob Zuma y possède une propriété qui a été rénovée aux frais du contribuable pour 15 millions d'euros, sous couvert de travaux de «sécurité».

Le scandale a largement été exploité par l'opposition, mais ne semble pas avoir modifié les intentions de vote des électeurs. Les derniers sondages avant le scrutin donnaient l'ANC vainqueur avec au moins 60% des voix. ● ATS



L'ANC de Nelson Mandela devrait remporter les législatives. KEYSTONE

THAÏLANDE

Première ministre destituée

La première ministre thaïlandaise, Yingluck Shinawatra, reconnue coupable d'abus de pouvoir, a été destituée par la Cour constitutionnelle. La Cour a également décidé de révoquer neuf ministres impliqués dans ce dossier lié au transfert d'un haut fonctionnaire. Afin d'empêcher un vide politique, les ministres restant en poste ont immédiatement annoncé la nomination d'un premier ministre intérimaire: le vice-premier ministre et ministre du Commerce Niwattumrong Boonsongpaisan. ● ATS

NIGERIA

Nouveau massacre de Boko Haram

Des centaines de personnes – au moins 125 selon un policier – ont été tuées lundi dans un nouveau massacre de Boko Haram, à Gamboru Ngala, une ville proche de la frontière camerounaise dans l'Etat de Borno, fief historique du mouvement islamiste. L'enlèvement de centaines de lycéennes, le 14 avril, s'y était également déroulé. Les assaillants ont brûlé le marché, le bureau des douanes, le commissariat de police et presque tous les magasins. ● ATS

LIBAN

Président désigné la semaine prochaine

Le Parlement libanais se réunira de nouveau le 15 mai pour tenter d'élire un nouveau chef de l'Etat. Hier, le quorum n'a pas été atteint en raison du refus du bloc mené par le Hezbollah d'entrer en séance. Après l'échec de cette troisième session, le Liban risque de se retrouver sans président de la République, en l'absence de consensus entre camps rivaux. Face à Samir Geagea, virulent opposant au régime syrien et au Hezbollah, se dresse Michel Aoun, soutenu par le parti chiite, même s'il ne s'est pas déclaré officiellement. ● ATS

SYRIE

Le dernier carré de rebelles a commencé à évacuer Homs



KEYSTONE

Les rebelles irréductibles, assiégés depuis deux ans par les troupes gouvernementales, ont commencé à quitter, hier, la vieille ville d'Homs. C'est un succès pour le régime syrien à un mois de la réélection attendue de Bachar al-Assad. L'évacuation a commencé à 10h (8h en Suisse) dans des bus dont les vitres étaient recouvertes de papier. Au même moment, les insurgés du nord du pays ont ouvert la route menant à deux villes chiites fidèles au régime, Noubl et Al Zahraa, qu'ils assiègent, afin de permettre l'acheminement d'une aide. Les rebelles sont aussi censés relâcher des prisonniers qu'ils détiennent dans les provinces d'Alep et de Lattaquié. Ces opérations découlent d'un accord conclu avec les troupes du président Bachar al-Assad. Ces dernières occupent et bombardent les insurgés dans Homs depuis plus d'un an. ● ATS

SOMALIE

Nouvelle catastrophe alimentaire crainte

Moins de trois ans après une famine meurtrière et ravagée par la guerre civile depuis 1991, la Somalie risque une nouvelle catastrophe alimentaire. L'absence de pluie, l'intensification du conflit et les aides en baisse en sont la cause, ont averti des organisations humanitaires. Plus de 50 000 enfants atteints de grave malnutrition sont aux «portes de la mort», a affirmé une coalition de 22 organisations humanitaires internationales et somaliennes. C'est la deuxième année sans pluie en Somalie. ● ATS

AVIONS DE COMBAT Les multiples rebondissements de la campagne sur le Gripen ont perturbé le message. Le dernier sondage SSR illustre la perplexité de l'électorat.

Ueli Maurer a grippé la campagne

**votations
du 18 mai**

BERNE
CHRISTIANE IMSAND

Depuis quelques semaines, Ueli Maurer se promène dans toute la Suisse avec un petit chalet au toit escamotable qui lui permet de répéter son message en boucle: sans sécurité aérienne, la Suisse est comme une maison sans toit. La simplicité de ce message pro-Gripen n'empêche pas le chef du Département de la défense de multiplier les couacs de communication. Cela ne date pas d'aujourd'hui.

En 2010 déjà, l'ajournement du projet d'acquisition, repêché par le Parlement, a semé le doute. Il ne s'est dissipé ni avec la controverse de 2012 sur le modèle retenu, ni avec l'humour de corps de garde d'Ueli Maurer. Ces multiples polémiques se traduisent par une grande perplexité de l'électorat.

Dix jours avant la votation du 18 mai, l'ultime sondage dévoilé hier par la SSR donne le non gagnant à 51% (52% il y a un mois), avec une légère remontée du oui par rapport à la précédente enquête. Compte tenu de la marge d'erreur, on s'achemine vers un résultat serré. «En cas de non, la communication défailante d'Ueli Maurer et de son département pèserait lourd dans la balance», affirme le conseiller national Hughes Hiltbold (PLR, GE), chaud partisan du nouvel avion de combat. «Aujourd'hui, il est devenu politiquement correct d'être contre le Gripen.»

Un gag répété trois fois

Le président du PDC Christoph Darbellay ajoute qu'une partie de l'électorat veut aussi régler ses comptes avec l'UDC après la votation du 9 février. Par contre, il estime qu'il n'y a pas lieu de polémiquer à outrance sur «les gags de potache» d'Ueli Maurer. Pourtant, force est de constater que ceux-ci n'ont rien d'improvisé. Le conseiller fédéral a réitéré à trois reprises, au moins, sa comparaison machiste sur les vieux Tiger et les femmes («Vous avez beaucoup d'objets de plus de 30 ans dans votre cuisine à part votre épouse?»). On l'a entendu à Ge-



D'après le dernier sondage SSR, le Gripen ne convainc pas suffisamment les femmes et les Romands. La communication «défailante» d'Ueli Maurer y est-elle pour quelque chose? KEYSTONE

neve, Neuchâtel et Zoug. C'est dire s'il pensait faire mouche. «C'était maladroit», note Hughes Hiltbold. «Il ne faut pas brusquer les milieux que l'on cherche à convaincre.» Le sondage SSR montre justement que la majorité des femmes sont opposées au Gripen.

Pour le socialiste jurassien Pierre-Alain Fridez, adversaire du Gripen, cet épisode met en évidence, une fois de plus, le manque de crédibilité du chef du Département de la défense. «Voyez l'affaire de l'avion éthiopien détourné à Genève début février. Les forces aériennes suisses ne sont pas intervenues parce que nos avions ne volent que pendant les heures de bureau. Cette situation n'est pas due à un manque d'avions, mais à un manque de pilotes. Au Conseil fédéral depuis 2008, Ueli Maurer n'a pas pris les mesures de base permettant d'assurer la sécurité de la Suisse 24h sur 24.»

Pas préparé

Autre «légèreté» reprochée au conseiller fédéral: son manque de préparation lors du débat sur

le Gripen devant le Conseil des Etats, en mars 2013. Il s'était révélé incapable de répondre aux questions des sénateurs, avouant qu'il n'avait pas examiné les détails du contrat. De quoi alimenter les doutes de l'ambassadeur de Suède qui, dans une note confidentielle dévoilée récemment, estimait que le ministre suisse constituait un risque pour le jet suédois.

Ueli Maurer a fini par obtenir le soutien du Parlement, sans jamais cesser de souffler le chaud et le froid. En plaidant pour le report de l'achat pour des raisons financières, en 2010, il a provoqué une réaction de la droite, qui a finalement imposé sa propre solution en matière de financement. Le plafond de dépenses de l'armée a été relevé à cinq milliards de francs, alors que le Conseil fédéral s'en tenait à 4,7 milliards.

Pour Pierre-Alain Fridez, le conseiller fédéral a peut-être essayé de jouer les stratèges, mais il ne maîtrise pas la manœuvre. «La polémique sur le caractère non concurrentiel du Gripen n'est pas venue de la gau-

che», souligne-t-il. Outre les voix discordantes de certains pilotes, elle a été alimentée directement par Ueli Maurer, qui a déclaré, en présentant le choix du gouvernement, que ce n'était «pas le meilleur appareil du monde».

Au final, c'est peut-être le sentiment d'insécurité provoqué par la crise ukrainienne qui fera la différence. Comme par hasard, Ueli Maurer invite la presse, demain, pour l'un de ses célèbres «entretiens à la caserne». Il portera sur la situation en Europe. ●

LES FEMMES ET LES ROMANDS CONTRE LE GRIPEN

Selon le sondage effectué par l'institut GFS sur mandat de la SSR, le sort qui sera réservé par les urnes au nouvel avion de combat est encore très ouvert, avec 44% d'opinions positives (+2 par rapport à la dernière enquête) et 51% d'opinions défavorables (-1). La remontée du oui est imputable à un resserrement des positions parmi les sympathisants du centre droit, mais elle est observable seulement en Suisse alémanique et italienne. En Suisse romande, le non l'emporterait à près de 60%. La mobilisation des femmes jouera un rôle déterminant dans le résultat. Elles sont 58% à s'opposer à l'achat du Gripen, contre 45% des hommes.

En ce qui concerne les trois autres objets de votation, il ne devrait pas y avoir de surprise. On constate un renforcement de l'opposition contre l'initiative syndicale pour le **salairé minimum**. Les opinions négatives sont passées à 64% (+12), tandis que le soutien s'est réduit à 30% (-10).

Par contre, le soutien à l'initiative de la Marche blanche «**Pour que les pédophiles ne travaillent plus avec des enfants**», s'est nettement réduit. Mais pas au point de la mettre en danger. Les opinions favorables sont descendues à 59% (-15), tandis que l'opposition a progressé à 33% (+14). Enfin, l'article constitutionnel sur le soutien aux **soins médicaux de base** bénéficie du soutien de 71% des personnes interrogées (+5). Il n'y a que 10% d'avis défavorables. Faute de campagne, c'est l'objet pour lequel il y a encore le plus grand nombre d'indécis. ●

LOGEMENTS

Le National ne biffe pas la lex Koller

Les personnes domiciliées à l'étranger ne pourront finalement pas acquérir plus facilement des logements en Suisse. Au vu de la surchauffe immobilière, le Conseil national a renoncé tacitement, hier, à supprimer la lex Koller. Le Conseil des Etats, qui doit encore se prononcer, va certainement en faire de même. En 2007, le Conseil fédéral avait proposé d'abroger la loi sur l'acquisition d'immeuble par des personnes à l'étranger, dite lex Koller. Mais le Parlement lui avait renvoyé le projet, en exigeant une durée minimale de résidence en Suisse pour l'acquisition d'un bien et des mesures pour remédier aux résidences secondaires sous-occupées. Depuis, les deux conseils ont légiféré pour lutter contre les «lits froids» et l'initiative de Franz Weber contre les résidences secondaires a été acceptée. La situation a aussi changé sur le marché immobilier suisse, a souligné Laurent Favre (PLR, NE) au nom de la commission. ● ATS

RÉSIDENCES SECONDAIRES

Silvana peut garder son impôt

La commune de Silvaplana (GR) peut percevoir un impôt sur les résidences secondaires. Le Tribunal fédéral (TF) donne son accord à cette taxe incitative, qui vise à lutter contre les «lits froids». Cette nouvelle contribution est compatible avec l'initiative sur les résidences secondaires, acceptée par le peuple en 2012, juge le TF. Elle ne constitue pas une atteinte inadmissible à la garantie de la propriété. ● ATS

GRISONS

Les arbres du couple Federer trop hauts

Roger et Mirka Federer, parents pour la deuxième fois de jumeaux depuis mardi, ont des ennuis avec leur luxueuse villa à Lenzerheide-Valbella (GR). La haie, les arbres et la place de jeux prévus par le tennisman bâlois et son épouse sont trop hauts. Un voisin a déposé un recours contre la demande de permis de construire de la star du tennis et de sa famille, a indiqué l'avocat de cette dernière, Andrea Bianchi, confirmant une information de la télévision alémanique SRF. ● ATS

ZURICH Homme condamné pour avoir exigé des images pornographiques d'une adolescente.

Quatre ans et demi de prison pour du «sexting»

Un homme de 22 ans a été condamné à quatre ans et demi de réclusion, hier, à Horgen (ZH), dans le premier grand procès pour «sexting» en Suisse. Afin de coucher avec une adolescente ou d'obtenir davantage d'images pornographiques de sa part, il l'avait menacée de publier les images qu'elle lui avait déjà envoyées.

Le Tribunal de district de Horgen a reconnu l'accusé, domicilié à Bâle-Campagne, coupable de viol, contrainte sexuelle, actes sexuels avec enfant, tentative de contrainte et pornographie. Il a accédé à la demande de la défense de limiter la peine à quatre ans et demi en raison de l'attitude coopérative du prévenu dès son arrestation, en mai 2013.

Le ministère public avait requis une peine de six ans. Le procureur a donc tout de suite annoncé son intention de faire appel du jugement qu'il estime trop clément. La condamnation infligée par la cour sera commuée en mesures éducatives dans un centre fermé pour jeunes adultes.

Des centaines d'images

L'affaire a pris source en 2011. La victime – une fille alors âgée de 15 ans – a envoyé au prévenu des photos osées qui la montraient en pantalon moult, la poitrine partiellement dénudée. Le destinataire ne s'en contenta pas, voulant des images toujours plus explicites et pornographiques. La jeune fille

lui envoya alors presque chaque jour des images à travers la messagerie Whatsapp. Au total, le jeune homme recevra environ 700 images pornographiques et une centaine de vidéos de la part de cette victime. Pour que cette dernière s'exécute, il l'a menacée d'envoyer les images déjà reçues à ses parents, camarades de classe et à son petit ami. En même temps, le prévenu a promis à l'adolescente d'effacer les images déjà reçues si la jeune fille continuait à lui en envoyer. Une promesse qu'il ne tiendra jamais.

Le jeune homme a en outre contraint sa principale victime à une centaine de séances de sexe par téléphone. Pire, il obtiendra sous la contrainte que la fille désespérée et

encore vierge ait deux rapports sexuels complets avec lui. Cette pression psychologique vaut au prévenu le fait d'être notamment reconnu coupable de viol.

L'intervention du petit ami de l'adolescente, après qu'il a constaté la détresse de sa copine, a permis finalement l'arrestation du jeune homme. Le prévenu devra verser 25 000 francs à l'adolescente à titre de réparation pour tort moral.

L'accusé a fait chanter deux autres adolescentes de la même manière. L'une a envisagé de se suicider pour échapper à son bourreau. L'autre a menacé le jeune homme de dénoncer à la police, réussissant ainsi à couper tout contact avec lui. ● ATS

PUBLICITÉ



Cesla Amarelle
vice-présidente des
femmes socialistes

« Les femmes sont les premières concernées par les bas salaires. C'est pourquoi le salaire minimum est un pas vers plus d'égalité salariale! »

OUI

aux salaires justes
au salaire minimum

www.salaires-minimums.ch

BANQUES Les dispositions de l'Autorité de surveillance des marchés financiers en matière de fonds propres ont été dévoilées. Des taux différents fixés.

UBS et Credit Suisse devront remplir des exigences en 2019

Pour la première fois, l'Autorité fédérale de surveillance des marchés financiers (Finma) pose ses exigences en matière de fonds propres pour UBS et Credit Suisse dans le cadre du dispositif «too big to fail». A la lumière de la taille et des parts de marché, elle a fixé des taux de 19,2% des actifs pondérés du risque (RWA) pour UBS et 16,7% pour Credit Suisse.

Comme le prévoit le régime suisse réservé aux banques dites trop grandes pour faire faillite - «too big to fail» dans le jargon financier -, ces exigences doivent être remplies à compter de 2019, a rappelé hier la Finma. Les capitaux propres nécessaires se composent d'exigences minimales fixes, d'un volant de fonds propres et d'une composante variable.

Cette dernière dépend de la taille globale du groupe financier ainsi que des parts de marché en Suisse en matière de crédits et de dépôts. Ainsi, à la lumière des chiffres de l'exercice 2012, la Finma a pour la première fois posé une exigence globale en matière de capitaux propres différente pour UBS et Credit Suisse.

Les niveaux exigés pour 2019 se basent sur l'hypothèse que la taille et les parts de marché de deux grandes banques demeurent les mêmes durant les années à venir, note le gendarme des marchés financiers. Ce dernier a aussi fixé la deuxième exigence en matière de fonds propres, à savoir celle portant sur les fonds propres non pondérés (leverage ratio).

Pour le numéro un bancaire



Les deux grandes banques suisses sur la Paradeplatz à Zurich. KEYSTONE

helvétique, UBS, la valeur définie par la Finma se situe à 4,6%, celle de son dauphin Credit Suisse à 4 pour cent. L'autorité de surveillance explique les exigences moins élevées pour Credit Suisse du fait de la part de marché «sensiblement plus faible» de cet établissement au niveau des opérations de crédit en Suisse.

Reste que les exigences de la Finma demeurent théoriques. Le gendarme de la finance indique que les efforts entrepris par les deux instituts en vue de réduire leur bilan ainsi que de possibles changements concernant les parts de marché devraient se traduire par des valeurs requises plus basses pour 2019.

Ainsi UBS a sensiblement réduit la taille de son bilan depuis la fin 2012. Et dans le cadre des informations délivrées mardi en parallèle à la présentation des résultats du 1er trimestre 2014, l'établissement aux trois clefs a calculé que les valeurs requises devraient se situer à 17,5% pour les capitaux propres RWA et le leverage ratio à 4,2 pour cent.

Pour mémoire, à l'issue du premier trimestre, UBS affichait un taux de fonds propres RWA de 13,2%, contre 12,8% à l'issue de l'exercice 2013. Le leverage ratio s'établissait lui à 3,8%, contre 3,4% à la fin de l'an passé. Pour Credit Suisse, le taux de fonds propres Swiss CET 1 atteignait 9,9% et le leverage ratio 3,7 pour cent.

Assouplissements

Concernant les actifs pondérés en fonction du risque, ces valeurs se situent encore en deçà de l'exigence définie par la Finma avant l'introduction des normes Bâle III et s'élevant à 14,4 pour cent. Pour atteindre les valeurs fixées à compter de 2019, l'ordonnance sur les fonds propres (OFR) prévoit des dispositions transitoires.

Conformément aux vœux du législateur, la Finma peut sous certaines conditions accorder aux groupes concernés des assouplissements au niveau de l'établissement. En effet, le fait que la banque remplisse

les exigences du régulateur entraîne un dépassement du seuil fixé pour le groupe consolidé.

Les allègements prévus par l'autorité de surveillance concernent les participations directes détenues dans les filiales. Jusqu'ici, celles-ci devaient être intégralement déduites des fonds propres. Désormais, elles peuvent être prises en compte jusqu'à une certaine valeur avec une pondération en fonction du risque.

La Finma entend examiner annuellement si les critères donnant droit aux assouplissements sont remplis. Elle décidera ensuite si des modifications sont nécessaires.

En parallèle, la Finma met un terme aux assouplissements appliqués jusqu'ici pour les prêts octroyés aux filiales à l'étranger. Une nouvelle évaluation de ces positions a démontré qu'il n'était plus «ni approprié ni adéquat de considérer de tels prêts comme étant sans risques». ● ATs

INDICATEURS
 Source THOMSON REUTERS
 Cours sans garantie

INDICES		DJ Euro Stoxx 50
SLI	1286.6 +0.0%	3159.6 +0.3%
Nasdaq Comp.	4067.6 -0.3%	FTSE 100
DAX 30	9521.3 +0.5%	6796.4 -0.0%
SMI	8421.6 +0.3%	SPI
SMIM	1675.6 -0.1%	8301.3 +0.2%
		Dow Jones
		16518.5 +0.7%
		CAC 40
		4446.4 +0.4%
		Nikkei 225
		14033.4 -2.9%

Change	DEVISES		BILLETS		avec CHF 1 j'achète
	achat	vente	achat	vente	
Euro (1)	1.2036	1.2341	1.192	1.254	0.797 EUR
Dollar US (1)	0.8647	0.8865	0.839	0.923	1.083 USD
Livre sterling (1)	1.467	1.5041	1.4275	1.5495	0.645 GBP
Dollar canadien (1)	0.7933	0.8134	0.7695	0.8455	1.182 CAD
Yens (100)	0.8503	0.8718	0.8135	0.9155	109.22 JPY
Cour. suédoises (100)	13.2952	13.6728	12.94	14.16	706 SEK

Métaux	OR		ARGENT		PLATINE	
	achat	vente	achat	vente	achat	vente
Once/USD	1282.6	1298.6	1909	1959	1422.25	1447.25
Kg/CHF	36085	36585	5371	552.1	40018	40768
Vreneli 20.-	208	233	-	-	-	-

MARCHÉ SUISSE (cours en CHF)

SMI	7/5	préc.	haut (52 semaines)	bas (52 semaines)	AUTRES VALEURS	7/5	préc.	haut (52 semaines)	bas (52 semaines)
ABB Ltd N	20.50	20.51	24.80	19.32	Alpiq Holding N	109.50	109.60	130.60	106.00
Actelion N	85.40	86.25	93.45	52.80	BC Bernoise N	215.70	217.00	264.75	190.60
Adecco N	71.25	72.00	79.80	50.25	BC du Jura P	63.00	63.00	68.55	59.50
CS Group N	27.06	27.19	30.54	24.27	BKW N	33.15	33.50	33.85	27.75
Geberit N	293.00	295.20	300.00	224.00	Cicor Tech N	35.10	35.20	38.35	26.90
Givaudan N	1394.00	1393.00	1418.00	1138.00	Clariant N	17.70	17.60	18.83	12.89
Holcim N	75.90	76.85	86.05	62.70	Feintool N	90.95	90.50	94.00	60.10
Julius Baer N	40.89	40.86	45.91	34.74	Komax	136.90	135.70	154.00	85.50
Nestlé N	68.85	67.75	69.35	59.20	Meyer Burger N	10.45	10.65	19.25	5.20
Novartis N	77.15	77.05	77.70	63.20	Mikron N	6.90	6.86	7.96	5.06
Richemont P	86.35	87.20	96.15	76.65	OC Oerlikon N	13.45	13.70	15.65	10.05
Roche BJ	251.90	252.00	274.80	212.80	PubliGroup N	174.40	173.20	176.70	85.00
SGS N	2165.00	2172.00	2361.00	1952.00	Schweiter P	664.00	665.00	712.50	551.50
Swatch Grp P	537.00	538.00	606.50	482.60	Straumann N	191.40	194.20	196.70	116.70
Swiss Re N	77.35	77.00	86.55	66.10	Swatch Grp N	101.80	101.50	108.00	83.35
Swisscom N	527.00	535.00	543.50	390.20	Swissmetal P	0.62	0.64	1.09	0.47
Syngenta N	342.50	336.60	400.90	302.10	Tornos Hold. N	6.59	6.75	6.85	3.90
Transocean N	376.1	374.0	54.25	33.30	Valiant N	96.20	98.00	98.00	74.60
UBS N	18.31	18.32	19.60	15.43	Von Roll P	1.72	1.72	2.03	1.30
Zurich FS N	253.10	252.30	275.70	225.60	Ypsomed	89.90	88.10	94.00	52.85

MARCHÉS ÉTRANGERS

	7/5	préc.	haut (52 semaines)	bas (52 semaines)		7/5	préc.	haut (52 semaines)	bas (52 semaines)
Autodesk (\$)	46.42	47.03	55.40	27.97	LVMH (€)	140.10	140.00	150.05	117.80
Baxter (\$)	74.74	73.97	75.40	62.80	Movado (\$)	115.95	114.00	117.67	94.57
Celgene (\$)	144.25	146.70	171.94	58.53	Novartis (€)	41.48	39.84	43.27	29.39
Fiat (€)	0.00	8.47	9.08	6.55	Philip Morris (\$)	85.83	85.28	96.32	75.28
Johnson & J. (\$)	100.89	99.51	101.98	82.12	Stryker (\$)	79.43	79.04	84.85	63.73
Kering (€)	156.05	156.35	185.15	136.95					

Cours sans garantie P = action au porteur N = Action nominative
 B = bon de jouissance d = cours demandé o = cours offert

Publicité: «Un vent de fraîcheur sur vos prestations bancaires!»
 www.bcn.ch/packs

FONDS/FONDATION DE PLACEMENT SWISSCANTO

	dernier	% 1.1.14		dernier	% 1.1.14
(CH) BF CHF	96.49	1.9	(LU) EF Climate B	71.27	0.4
(CH) BF Conv. Intl.	99.84	0.3	(LU) EF Innov Ldrs B	203.26	-1.3
(CH) BF Corp H CHF	108.03	3.9	(LU) EF Sel Energy B	902.15	8.7
(CH) BF Corp EUR	116.84	3.4	(LU) EF Sel HealthC	360.99	-
(CH) BF Intl	74.59	2.1	(LU) EF Sel Intl B	124.89	0.3
(CH) Commodity A	80.18	1.8	(LU) EF S&M&C Jap.	25030.00	-5.8
(CH) EF Asia A	88.43	-2.0	(LU) EF S&M&C NAm.	76.25	-11.8
(CH) EF EmerMkts A	178.35	-0.1	(LU) EF Water B	131.63	2.1
(CH) EF Euroland A	171.43	1.8	(LU) MM Fd AUD	245.69	0.7
(CH) EF Europe	147.71	3.6	(LU) MM Fd CAD	191.68	0.1
(CH) EF Green Inv A	96.96	-2.4	(LU) MM Fd CHF	148.29	-0.0
(CH) EF Gold	565.12	1.75	(LU) MM Fd EUR	105.40	-0.0
(CH) EF Intl	156.02	0.3	(LU) MM Fd GBP	130.67	0.0
(CH) EF Japan	381.20	2.8	(LU) MM Fd USD	194.60	-0.0
(CH) EF N-America	343.16	0.9	(LU) Sic II Bd CHF	104.02	1.7
(CH) EF S&M&C Swi	493.32	6.2	(LU) Sic II Bd EUR	105.40	3.6
(CH) EF Switzerland	359.11	5.3	(LU) Sic II Bd USD	112.81	2.5
(CH) EF Tiger A	97.24	-0.9	Eq. Top Div Europe	131.77	5.4
(CH) EF Value Switz	174.13	5.9	Eq Sel N-America B	173.96	0.9
(CH) SMI Index Fd	84.23	-	Eq Sel Europe B	61.64	-
(CH) SPI Index Fd	117.39	5.5	Bond Inv. AUD B	203.27	2.6
(LU) BI Med-Ter CHF	117.85	0.3	Bond Inv. CAD B	188.38	2.6
(LU) BI Med-Ter EUR	135.07	0.6	Bond Inv. CHF B	130.83	1.7
(LU) BI Med-Ter USD	145.24	0.4	Bond Inv. EUR B	92.24	3.5
			Bond Inv. GBP B	101.83	2.8
			Bond Inv. JPY B	11018.00	-
			Bond Inv. USD B	160.38	2.5
			Bond Inv. Intl B	103.56	1.9
			lfca	114.90	3.7
			Pf Income A	108.59	1.5
			Pf Income B	136.74	1.5
			Pf Yield A	137.89	0.9
			Pf Yield B	165.90	0.8
			Pf Yield EUR A	109.97	1.9
			Pf Yield EUR B	145.00	1.9
			Pf Balanced A	166.10	0.5
			Pf Balanced B	193.46	0.5
			Pf Bal. EUR A	115.34	1.9
			Pf Bal. EUR B	142.55	1.9
			Pf GI Bal. A	95.33	0.4
			Pf GI Bal. B	104.68	0.4
			Pf Growth A	217.51	0.0
			Pf Growth B	243.01	0.0
			Pf Growth A EUR	112.74	1.2
			Pf Growth B EUR	132.93	1.2
			Pf Equity A	253.42	-0.8
			Pf Equity B	271.73	-0.8
			Pf GI Eq. A EUR	105.73	-1.6
			Pf GI Eq. B EUR	106.84	-1.6
			Valca	318.76	2.2
			LPP 3 Portfolio 10	175.16	2.3
			LPP 3 Portfolio 25	167.07	2.3
			LPP 3 Portfolio 45	193.68	2.1
			LPP 3 Oeko 45	137.65	1.9

TAUX DE RÉFÉRENCE (en%)		
	dernier	préc.
Rdt oblig. CH 10 ans	0.84	0.86
Rdt oblig. US 30 ans	3.39	3.39
Rdt oblig. All 10 ans	1.47	1.46
Rdt oblig. GB 10 ans	2.65	2.66
Rdt oblig. JP 10 ans	0.60	0.61

MATIÈRES PREMIÈRES		
	dernier	préc.
Prix du brut (NYME \$ par baril)	100.87	100.28
Huile de chauffage par 100 litres	104.60	104.90

Publicité: Margot Mazout Huile de chauffage
 0844 844 644
 E-mail: info@margotmazout.ch
 Internet: www.margotmazout.ch

LE POINT DE VUE DE... REINHARD STEINER



Prévoyance vieillesse 2020: le début d'une ère nouvelle

Selon Eurostat, près de 18% à 20% des citoyens européens sont âgés de plus de 65 ans. Le nombre de personnes de plus de 80 ans et de centenaires s'accroît rapidement, et la génération des «baby boomers» a atteint l'âge de la retraite. De plus, l'indicateur moyen de fécondité s'est actuellement stabilisé à 1,6 enfant par femme au sein de l'Union européenne, après une hausse de la fécondité entre 2002 et 2009. Le problème démographique n'est pas une utopie, mais bien une réalité qui touche également la Suisse. Ni une immigration importante, ni une augmentation des naissances ne permettront d'absorber le manque de cotisations.

En effet, en 2050, la Suisse ne comptera plus que deux personnes actives pour une de 65 ans ou plus, alors que le rapport actuel est encore de quatre pour une. Une ré-

forme est donc indispensable, et ce, afin de maintenir un système social ayant fait ses preuves et que toute l'Europe nous envie.

Les résultats du rapport d'Alain Berset, conseiller fédéral et chef du Département fédéral de l'intérieur, au sujet du projet des réformes «Prévoyance vieillesse 2020», sont actuellement analysés, et le Conseil fédéral soumettra le message relatif à ces réformes au Parlement d'ici fin novembre 2014. Au cours de ces dernières années, le peuple suisse a refusé diverses révisions par la voie démocratique des urnes, comme la 11e révision de l'AVS ou la baisse du taux de conversion du 2e pilier.

Mais la situation actuelle nous imposera de futures prises de décision impopulaires. Pour ne citer que les plus importantes d'entre elles, l'âge de la retraite identique à 65 ans pour les femmes et les hommes, la

hausse progressive de la TVA de maximum 2% en deux étapes, l'abaissement du taux de conversion par paliers de 0,2% par an afin d'atteindre 6,0% en 2020 (actuellement, 6,8%).

Une réforme est donc indispensable afin de sécuriser nos rentes et d'éviter la Une du téléjournal du 18 mai 2038: «Une foule incroyable envahit les centres villes de nos capitales cantonales. Provenant de toutes les catégories socioculturelles, l'âge moyen des manifestants est de 78 ans, selon un communiqué de l'union de la police cantonale romande. La dernière baisse des rentes de retraite, décidée par le président de la Confédération helvétique, a déplacé nombre de manifestants.» ● SWISSCANTO

Reinhard Steiner

SUISSE Ils ont un emploi mais leur revenu les prive de toute aide sociale.

La galère des travailleurs pauvres

votations
du 18 mai

DANIEL DROZ

Ils travaillent mais sont pauvres. Ils n'ont pas droit à une assistance parce que leur salaire dépasse les normes de l'aide sociale. Deux femmes et un homme, tous domiciliés dans le canton de Neuchâtel, témoignent de leurs difficultés. Leur divorce et, généralement, la perte d'un revenu au sein du ménage ne sont pas étrangers à leur situation. Rencontre dans le contexte du débat sur le salaire minimum à 4000 francs.

«Je gagne 232 francs de trop. Partout, on m'a répondu: «Vous dépassez juste le seuil.» Hélène*, divorcée, vit avec ses deux enfants de 4 et 6 ans. Elle n'a droit à aucune aide sociale. Employée d'un commerce de grande distribution, elle travaille depuis peu à 80%. «Au début, j'étais à 100%. Avec les deux petits, ça faisait beaucoup trop. J'ai été obligée de baisser.» Hélène fait partie des 170 000 travailleurs pauvres que compte la Suisse, selon les chiffres dévoilés par l'Office fédéral de la statistique en octobre dernier.

«Ça ne me touche pas»

Outre son salaire, elle touche les pensions alimentaires versées par son mari. Un salaire minimum à 4000 francs? «Ça ne me touche pas.» Son employeur a déjà fixé cette limite. «Si je quitte mon emploi et je change d'entreprise, je serais contente d'avoir un salaire à 4000 francs.»

Même avec une rémunération supérieure, les mois sont difficiles. Le loyer, la crèche, la voiture: autant de frais auxquels il est difficile d'échapper. «Ce mois, il y a l'électricité, Billag, la taxe déchets. J'ai fait reculer pour 1000 francs de factures et il me reste 100 francs pour le mois.» Avance sur pension alimentaire et prêt d'une parente lui permettront de le



Pour bon nombre de travailleurs, les mois sont difficiles. Les familles monoparentales sont les plus touchées par le phénomène. KEYSTONE

« Il y a des mois, j'essaie de maintenir la tête hors de l'eau. Je ne peux pas me permettre grand-chose. Je n'ai pas le choix. »

MARIA EMPLOYÉE À 100% DANS UNE SOCIÉTÉ D'ÉLECTRONIQUE

boucler. «Le salaire suivant a déjà 200 francs de moins.»

Luis est aussi divorcé. Ses trois enfants, deux garçons de 18 et 16 ans et une fille de 11 ans, vivent avec leur mère. Depuis quelques mois, il est en congé maladie. Il sera opéré d'une hernie discale la semaine prochaine. «Je vis un enfer. J'ai besoin de bouger, de travailler pour commencer», dit-il. Employé depuis 25 ans d'une société active dans l'électronique, il accumule les déboires. «Ma

vie, elle fait comme ça», explique-t-il en mimant une chute libre avec sa main. Son salaire a suivi la même pente. De 5500 francs bruts, il est passé à 4300 francs en quelques années. «Maintenant 3900 francs parce que je suis à l'assurance. Je vis tous les mois en me grattant la tête.» Pour lui, pas de doute, «4000 francs, ce n'est rien.»

Des arrangements

Ce Chilien, installé en Suisse depuis 30 ans, voit déjà plus de la

moitié de son revenu englouti par le loyer et les pensions alimentaires. «Je vis avec des arrangements, avec 300 francs en poche», relève-t-il. Pas question de changer d'appartement, il ne pourrait plus recevoir ses enfants. «J'ai un toit, un lit. Si une semaine, je n'ai pas à manger, je téléphone à mes sœurs. De ce côté-là, j'ai de la chance, des gens sur qui je peux compter.»

Maria* travaille à 100% dans l'électronique. Mère de deux enfants de 18 et 16 ans, elle est divorcée. «Depuis là, ma situation a dégénéré. Ça fait trois ans que ça dure. J'ai beaucoup de chose à ma charge.» Dont la formation de l'aîné de ses fils. «Vu que mon mari ne verse pas mes pensions. Et, vu mon salaire, Orace (réd: l'Office neuchâtelois de recouvrement et d'avances des contributions d'entretien) n'entre pas en matière», déplore-t-elle. Elle paye aussi

l'intégralité de l'assurance maladie pour elle et ses enfants.

«Il y a des mois, j'essaie de maintenir la tête hors de l'eau. Je ne peux pas me permettre grand-chose. Je n'ai pas le choix. J'ai eu des hauts et des bas. Il faut se battre. Il y a des jours où on a envie de tout lâcher.» Cette Suissesse d'origine portugaise se débrouille comme elle peut avec un salaire supérieur à 4000 francs. «J'ai déjà tout fait pour minimiser les dépenses. L'appartement, j'ai deux enfants, je ne peux pas prendre un studio. Je travaille tout près de mon domicile. Ce sont des détails qui comptent. J'ai aussi pensé à une autre activité mais je fais déjà un 100%. A la longue, ce n'est pas possible.»

Pas de vacances ni de resto

Maria sait qu'elle n'est pas seule à vivre difficilement. «La plupart des mes connaissances ont des

QUELQUES CHIFFRES

STATISTIQUE En 2011, derniers chiffres disponibles, environ 130 000 personnes étaient touchées par le phénomène de la pauvreté laborieuse et le risque de pauvreté menaçait quelque 240 000 actifs, selon l'Office fédéral de la statistique.

DIVORCE Les ménages monoparentaux – personnes seules avec un ou plusieurs enfants – sont les plus touchés par la pauvreté. Ils représentent 174% du total.

PAUVRETÉ Le seuil de pauvreté se situait en 2011, à environ 2350 francs par mois en moyenne, à 3600 francs pour un parent seul avec deux enfants de moins de 14 ans et à 4100 francs pour deux adultes avec deux enfants de moins de 14 ans. Ce revenu se calcule en déduisant du revenu brut les dépenses obligatoires, à savoir les cotisations aux assurances sociales, les impôts, l'assurance maladie et les pensions alimentaires.

conflits ou sont divorcés. Il y a vraiment un problème de société.»

A côté du travail, il n'y a guère de loisirs. Les vacances? «Il faut oublier. La dernière que je suis retourné dans mon pays, c'était il y a trois ans quand mon père est décédé», répond Maria. «Chez mes parents en France. J'ai été nourrie et logée pendant une semaine», explique pour sa part Hélène. Le restaurant? «Je ne sais plus quand j'y suis allée la dernière fois», dit-elle. «Je ne peux pas me le permettre», lâche Maria.

Luis, de son côté, a dû renoncer à héberger sa fille. «Je travaillais le week-end. Ma petite fille a décidé de venir vivre avec moi. Elle est venue ici pendant deux ans.» Un changement d'affectation au travail a mis fin à cette situation. Il espère être bientôt remis sur pied. «Reprendre mon travail, avoir une vie sociale.»

* Prénoms fictifs

CANTON DE VAUD Un an après les faits, les parties se déchirent autour de la désignation d'un deuxième spécialiste.

Difficile recherche d'un expert psychiatre dans l'affaire Marie

Un an après les faits, l'enquête sur la mort de Marie, tuée par un détenu en arrêts domiciliaires, se poursuit. Les parties s'affrontent autour de la désignation du spécialiste qui réalisera la deuxième expertise psychiatrique de l'agresseur, un enjeu crucial pour le procès à venir.

Deux expertises sont nécessaires pour pouvoir prononcer un internement à vie. La première, menée par le Neuchâtelois Philippe Vuille, a abouti à une conclusion implacable: l'accusé de 37 ans est un psychopathe incurable.

Dénicher un second expert en Suisse romande n'est pas chose aisée: il faut trouver quelqu'un qui ne s'est jamais occupé de

vé et tué Marie le 13 mai 2013 près de Payerne (VD), le lendemain des 19 ans de la jeune femme. Or l'agresseur a rencontré plusieurs psychiatres depuis 1998, date de son incarcération pour l'assassinat de sa petite amie à la Lécherette.

Pour cette seconde expertise, le procureur général Eric Cottier a décidé de se tourner vers la Suisse alémanique, afin de désigner une personne qui connaisse bien le droit suisse. Dans un premier temps, il imaginait confier ce travail à deux experts bâlois. Mais un lien – ténu – reliait l'un deux à l'accusé. Il propose désormais un Soleurois.

La défense souhaiterait qu'on cherche un expert à l'étranger, en France par exemple «où l'af-



Une jeune fille dépose des fleurs vers un portrait de Marie devant le Tribunal cantonal de Montbenon en mai 2013. KEYSTONE

faire a eu moins d'écho qu'en Suisse», a expliqué à l'ats Me Loïc Parein. Pour l'avocat, l'indépendance de l'expert a été mise à mal par la publication des résultats de la première expertise. Le procureur général n'a pas encore tranché.

Incurabilité en discussion

Sur le fond, la défense se base sur un récent arrêt du Tribunal fédéral (TF) pour rappeler qu'il n'est pas possible de décréter l'incurabilité ad aeternam d'un homme de 37 ans. Ce sera un des points clés du procès, dont personne, à ce stade, ne s'avance à donner une date.

Une fois désigné, le second expert devrait rendre son rapport dans un délai de six mois. Mais

cette désignation pourrait être contestée. Et si la récusation est acceptée, «ce sera retour à la case départ», a expliqué le procureur général.

L'enquête progresse aussi – certes lentement – sur l'analyse des blogs de l'agresseur et de sa victime sur les réseaux sociaux. Marie avait rencontré l'accusé sur internet et avait noué une relation avec lui quelques semaines avant le drame.

Claude D. utilisait plusieurs réseaux sociaux. Un de ses comptes a été perquisitionné mais d'autres données tardent à arriver. Le Parquet a demandé en juillet à Google+, aux Etats-Unis, le contenu complet du blog de l'accusé. Il attend toujours, ce qui irrite le procureur. ● ATS

Suite de la page 12

Immobilier à louer

COFFRANE, grand appartement duplex de 5 pièces + grand local à plain pied. Cuisine habitable, salon salle à manger, cheminée de salon, local bureau, parquet dans toutes les chambres, 2 WC, douche, terrasse. Place de parc. Fr. 1650.- + charges. Libre de suite. Tél. 078 716 52 52.

LES PLANCHETTES, de suite, appartement au 2^e étage de 6 pièces au centre du village. Descriptif: WC séparé, cuisine agencée, dépendances, jardin privatif. Prix: Loyer Fr. 990.- + charges Fr. 250.- (+ garage Fr. 60.-). Toute personne intéressée est priée de s'adresser, au Bureau communal (tél. 032 913 44 88).

LES BRENETS, magnifique 3½ pièces 140 m² dans petit immeuble locatif, cuisine agencée style rustique habitable, séjour, salle-à-manger 40 m², cheminée, 2 chambres à coucher, salle de bains/baignoire, salle de bains/douche, réduit pour buanderie. Proche école et magasins. Possibilité place de parc dans garage collectif Fr. 90.-/mois. Libre à convenir. Tél. 032 933 75 33.

LES BRENETS, appartement 1½ pièce au rez de chaussée supérieur, entièrement rénové, cuisine agencée habitable, salle de bains toute équipée, disponible de suite. Tél. 032 911 22 08 ou www.proimmob.ch

LA CHAUX-DE-FONDS, Bassets 64, pour le 1^{er} juillet 2014, appartement 70 m², mansardé, de 3 pièces au 3^e étage dans une maison familiale, tout confort, cuisine agencée habitable, avec cheminée, place de parc devant la maison. Fr. 900.- + charges. (Peut être loué meublé). Tél. 032 964 10 73 lesquereux@swissonline.ch

LA CHAUX-DE-FONDS, Fritz-Courvoisier 8, 1^{er} étage, 2 pièces, cuisine agencée, salle de bains. Fr. 700.- charges comprises. Libre tout de suite. Loyer mai offert. Tél. 079 353 64 85.

LA CHAUX-DE-FONDS, Collège 17, joli appartement de 4½ pièces au 3^e étage avec ascenseur. Grand hall d'entrée, cuisine agencée ouverte sur le salon, cheminée, 3 chambres à coucher, salle de bains, cave, buanderie. Libre de suite. Loyer Fr. 1300.- + charges avec compteur séparé. Tél. 032 913 54 26.

LA CHAUX-DE-FONDS, Puits 14, très beau duplex 4½ pièces + mezzanine. Grand hall d'entrée et cuisine agencée ouverte sur salon (49.53 m²), 3 chambres (15.60 m², 9.36 m² et 9.75 m²), grande mezzanine + cheminée 58.50 m², salle de bains 3.30 m², combles, lave-linge. Garage 23.52 m² (Fr. 180.-). Fr. 1500.- + charges. Libre de suite. Tél. 032 913 54 26.

LA CHAUX-DE-FONDS, Croix-Fédérale 27, libre de suite, 3 appartements, directement du propriétaire. Un appartement avec 2 chambres et 2 appartements avec 3 chambres. 2 garages. Toutes les commodités à proximité. Même avec pousuites, négociable. Pour plus d'informations téléphoner au tél. 078 673 30 56 ou Tél. 078 648 46 12 (tous les jours de 13h à 22h).

SAULES, magnifique appartement de 5½ pièces avec vue, grand balcon, véranda, séjour avec cheminée, cuisine agencée, 4 chambres, 1 salle de bains avec douche, bains et machines à laver et sécher, WC séparé, cave, garage double. Loyer Fr. 2010.- charges Fr. 240.-. Libre 1.10.2014. Renseignements tél. 079 748 85 43

NEUCHÂTEL, Chemin du Petit-Pontarlier, appartement de 3 pièces, env. 100 m² + grande terrasse, beaucoup de charme, cuisine agencée, salle de bains, WC séparés et cave pour le 1^{er} juillet 2014. Loyer Fr. 1650.- + charges. Pour renseignements et visites, tél. 032 729 02 02 le matin.

NEUCHÂTEL, 3 pièces, 90 m², cuisine habitable et agencée, quartier tranquille, près de la gare et de toutes commodités. Magnifique vue sur le lac et les Alpes. Libre dès le 1.7.2014. Loyer: Fr. 1350.- + charges. Tél. 076 341 83 61.

CORCELLES, 4½ pièces (110 m²) refait à neuf, parquet ancien, balcon avec vue magnifique sur Alpes et lac. Libre le 15 mai 2014 ou à convenir. Cave et place de parc, garage disponible en plus. Proche transports publics. Libre le 15 mai 2014 ou à convenir. Fr. 1750.- + charges. Tél. 079 708 14 34.

CORCELLES, LUMINEUX LOCAUX EQUIPÉS 226 M2. Endroit calme et proche transports publics. Libre fin juin. Fr. 2000.- + charges. Pour visite et renseignements tél. 079 708 14 34.

LES HAUTS-GENEVEYS, 4 pièces, Chemin de Tête-de-Ran 3. Au 1^{er}: grand salon, balcon, 2 chambres, cuisine, salle de douche-WC, au 2^e: 1 chambre indépendante. Jardin commun. Fr. 850.- + Fr. 340.- de charges. Tél. 032 968 75 78.

COUVET, appartement de pièces, tout confort, près des commerces et gare, animaux exclus. Fr. 1200.- + charges. Tél. 032 863 12 40.

NEUCHÂTEL, centre ville, bel appartement de 3½ pièces, 2 chambres, une cuisine agencée, 1 séjour et une salle de bains/WC. Proche de toutes commodités et de l'Université. Libre dès le 1^{er} juillet 2014. Fr. 1510.- charges comprises. Tél. 032 721 44 00.

LE LOCLE, à louer pour le 1.7.2014 ou à convenir, appartement de 55 m² de 2 pièces comprenant: cuisine avec cuisinière, hotte, frigo, salle de douche, WC, hall, séjour, chambre à coucher. Loyer Fr. 475.- + charges Fr. 180.-. Contact: tél. 076 203 36 07.

LA CHAUX-DE-FONDS, rue des Champs, appartement de 2 pièces, hall, cuisine agencée, séjour, chambre, salle de bains/WC, cave, ascenseur. Fr. 900.- charges comprises. Libre dès le 1.7.2014. Fidimmobil SA, tél. 079 710 61 23.

LA CHAUX-DE-FONDS, Est de la ville, appartement de 4½ pièces, hall, cuisine agencée, séjour, 3 chambres, salle de bains, WC séparé, balcon, cave, ascenseur. Fr. 1510.- charges comprises. Fidimmobil SA, tél. 079 710 61 23.

A vendre

UN CHALET ET 1 POULAILLER à vendre, La Chaux-de-Fonds. Tél. 032 926 89 70.

ANCIENS MEUBLES SAPIN RESTAURÉS. Armoires, commodes, vaisseliers, dont 1 d'angle, plus petit char à ridelle. Tél. 079 206 74 49.

A VENDRE ORDINATEUR + écran et imprimante. Prix à discuter. Tél. 079 458 46 91.

POUPÉES ANCIENNES À VENDRE. Tél. 079 107 20 22.

Conférence publique Notre vrai moi est sans limites



Conférencier international
membre du conseil des conférences
de la Science Chrétienne

Tom McElroy

(de Jamaica Plain, MA, USA)

est également praticien
de la Science Chrétienne

mardi 13 mai à 20 h

à l'auditoire du Muséum d'histoire naturelle,
rue des Terreaux 14, Neuchâtel

www.christianscience.ch

aucun rapport avec la scientologie

LA CHAUX-DE-FONDS, rue de la Charrière, appartement de 4 pièces, hall, cuisine agencée, séjour, 3 chambres, salle de bains/WC, WC séparés, cave. Fr. 1560.- charges comprises, possibilité de louer une place de parc ou un garage. Fidimmobil SA, tél. 079 710 61 23.

LOCAL MAGASIN À CORNAUX Rue des Fontaines 36. De plain-pied, environ 80 m². A l'usage de bureau, vente, dépôt (accès palettes) ou diverses activités non bruyantes. Libre dès le 1.7.2014 ou à convenir. Tél. 032 753 71 08

APPELLEMENT 4 PIÈCES, 2^e étage très lumineux, sans vis à vis avec vue sur le vallon. Cuisine agencée + grenier. Possibilité de parker devant la maison. Ecoles, commerces, et bus à proximité. Fr. 1200.- + Fr. 220.- de charges. Tél. 078 715 96 66.

NEUCHÂTEL, dans immeuble représentatif, bureaux en duplex de 140 m². Surface facilement divisible. Loyer sur demande. Contact: Tél. 079 240 67 70.

Immobilier demandes de location

CHERCHE GARAGE OU LOCAL plain pied région Colombier. Tél. 079 214 44 44.

FAMILLE DE 6 PERSONNES CHERCHE appartement dans maison de 2 logements maximum, 6 pièces minimum, avec 2 WC et jardin. A la campagne au Val-de-Ruz, Val-de-Travers ou Littoral. Pour fin 6.14 ou 7.14. Personnes soigneuses et prêts à participer à la conciergerie, jardin et neige de la maison. Loyer maximum Fr. 2350.- charges comprises. Tél. 079 176 32 77.

Immobilier divers location

URGENT À REMETTRE KIOSQUE à Neuchâtel. Tél. 079 848 94 23.

Rencontres

COMME MOI VOUS AVEZ plus de 80 ans, comme à moi la solitude vous pèse, dès lors si vous le souhaitez téléphonez moi au Tél. 078 601 57 39 (voiture).

Vacances

LaFranqui(F) petit village tranquille maison 4-6 personnes proche de la mer, grande plage de sable. 079 473 85 41.

Demande d'emploi

Garde de personnes âgées. Auxiliaire de vie formée. Référence contrôlable cherche poste jour + nuit 24/24. Tél. 079 922 75 46.

DAME SUISSE 53 ANS, cherche emploi à 100%, permis de conduire (livreuse). Étude toutes propositions. Libre tout de suite ou à convenir. Tél. 079 315 10 20.

CHERCHE TRAVAUX DE RÉNOVATIONS et transformation, isolation de façades, crépis, plâtrerie, peinture, carrelage, services de menuiserie et agencements. Tél. 076 259 93 00.

MAMAN DE JOUR, encore 1 place pour 1 enfant, dès 2 ans, ou éventuellement scolarisé à la Charrière (La Chaux-de-Fonds). Tél. 079 530 02 67.

DAME CHERCHE HEURES DE MÉNAGE et repassage. Région La Chaux-de-Fonds/Le Locle. Tarifs accessibles. Tél. 078 840 94 35.

URGENT DAME 49 ANS RECHERCHE EMPLOI, au Locle (car pas d'auto), 50-80% comme ouvrière. Derniers emplois: Intermedics (salle blanche) et Nivarox (département balanciers). Ouverte à toute proposition dans ces domaines ou autres (mise en rayon, magasin, contrôle de pièces, assemblage simples, emballage, etc.). Souriante, sympathique. Tél. 032 931 13 91.

Véhicules d'occasion

A ACHETER CASH: VOITURES, BUS, jeep, camping-car, 4x4, camionnettes, pick-up, occasion, à l'export et à la casse. État et kilomètres indifférents, toutes marques. Sérieux, service rapide, enlèvement immédiat. 7/7. Bon prix. Tél. 076 527 30 03.

BMW 118D DYNAMIC EDITION, 2011, 55 000 km, limousine 5 portes, 4 cylindres R, boîte à vitesse manuelle 6, 1995 ccm / 10.16. 143 cv / 105 kw. Divers options. A vendre cause décès, prix très intéressant, en parfait état, 1^{er} main. Fr. 17 500.- à discuter. Tél. 079 447 89 41.

A BON PRIX ACHÈTE VOITURES, bus, camionnettes, 4x4, pick up, utilitaires, toutes marques, kilomètres et état indifférents. Paiement cash. Rapidité. Tél. 079 440 35 13. n-hachem@bluewin.ch

A + ACHÈTE AU MEILLEUR PRIX 7/7 toutes marques de véhicules, autos, jeep, camionnettes, tracteurs, bus, utilitaires, 4 x 4, Pick-Up, etc. État et kilomètres indifférents. Paiement cash. Tél. 078 927 77 23.

AAACHETER CASH: voitures, bus, jeep, camping-car, camionnettes, pick-up, essence et diesel, véhicules 4x4, poids lourds, état et kilomètres indifférents, toutes marques. Bon prix, rapidité. Paiement. Tél. 079 240 45 45.

Divers

IMPÔTS NE-JU-BE-FR-VD-GE à votre domicile 7/7 par comptable fiscaliste agréé. Dès Fr. 45.-, bcp Bureau Comptable Privé sàrl. Contact: Tél. 032 731 94 55 ou tél. 079 637 39 35.

TABAC STOP CENTER 15 ans d'expérience. Arrêter de fumer en 1 heure avec l'original traitement au Laser, garanti un an, sans stress, ni prise de poids. Bénéficiez de deux séances antiboulimiques supplémentaires si vous arrêtez avant le 31.05.2014. Uniquement pour les centres de la Chaux de fonds et de Marin www.cesser2fumer.com Tél. 076 425 17 96.

ACTION À LA NAVIGATION - carte multicourses 10 promenades saison 2014 dès Fr. 50.-, carte utilisable pour plusieurs personnes. Vente au guichet, port de Neuchâtel, tél. 032 729 96 00 www.navig.ch

ANTIQUITE BROCANTE DE NEUCHATEL Place du port: vendredi, samedi, dimanche 9, 10 et 11 mai 2014, www.brocante-neuchatel.ch

VIDE-GRENIERS + bourse aux vélos Peseux, samedi 10 mai 2014 salle des spectacles + parking maison de commune.

ENTRETIEN, RESTAURATION ET PEINTURE. Peinture extérieure, berceau de toiture, façade, volets. Lavage de façade, mur, toiture, terrasse, escalier, tour de piscine (sans produit chimique), chemisage de planche de rive en cuivre ou zinc, tous travaux effectués sans échafaudage. Nous avons notre propre nacelle à disposition. Devis gratuit. Bader D., Tél. 079 769 43 66.

MENU DE FÊTE DES MÈRES, chèvre chaud au miel, salade - Curry rouge aux crevettes, banane, riz sauvage - Filet mignon aux morilles, nouille et farandole de légumes - Vacherin glacé (un vacherin par table) Fr. 62.- par personne. Hôtel Restaurant Maison Monsieur, Côtes du Doubs 15, La Chx-de-Fds/Biaufond. Tél. 032 558 37 37 www.maisonmonsieur.ch

LA SAGNE. Assemblée générale. Fonds des Anciens Bourgeois : le vendredi 9 mai. Fonds des Nouveaux Bourgeois : le samedi 10 mai. Restaurant de la Croix-Blanche de 9h à 12h. Distribution du dividende de Fr. 3.-.

Erotique

GENÈVE: SUISSESSES OU FRONTALIÈRES uniquement ! Très jolies et équilibrées. Non-professionnelles. Véridique et vérifiable sur le tableau horaires du site. Magnifique appartement de haut standing, très discret et ultra propre. Sur RDV. Dès Fr 300.- www.le-pensionnat.ch. Tél. 022 310 68 68.

LA CHAUX-DE-FONDS, ERIKA, jolie black française, lèvres de velours pour fellation à couper le souffle, coquine, doigts de fée, massage professionnel sur table, massage érotique, prostate + fantasma, corps recto/verso à l'huile chaude, 1 heure de relaxation, 3^e âge ok. 7/7. Privé, discrétion assurée. Pas pressée. Dès 8h. Se déplace. Tél. 079 380 53 27 - Tél. 032 535 07 70.

NEUCHÂTEL, NEW Karla noire, 26 ans, espagnole bisexuelle, grosse poitrine XXL, sodomie profonde, massages érotique, espagnole, prostatique. Gorge profonde, domination, gode-ceinture et douche dorée. Sans tabous. 3^e âge ok. Service A-Z. 7/7, 24/24. Fausses-Brayes 11, 1^{er} étage, studio 3. Tél. 077 955 82 10 www.sex4u.ch/karla

NEW LA CHAUX-DE-FONDS, VERONICA, Tél. 076 202 51 35, très jeune (22) et belle fille, brune, fine, mince, seins naturels, coquine, gentille, sexy trop belle! suis ouverte à tout. Mon plaisir est partagé. Appelez vite Tél. 076 202 51 35.

LA CHAUX-DE-FONDS, 1ER JOUR, ALICE, petite merveille, mince, poitrine torride, lingerie sexy, talon aiguille, domination, urologie, caviar, vous régalé dans son privé et réalise tout vos fantasmes de A à Z et tout pleins de belles choses. 3^e âge OK et se déplace. Tél. 076 252 73 01.

LE LOCLE, NOUVELLE AMANDA, Girardet 42, hyper coquine, black, sexy, énorme poitrine, entre-jambes, affamée, adore faire l'amour, massage, sensuelle, vous fera jouir, plaisir extrême assuré, 3ème âge bienvenu. Nuit OK. 7/7Tél. 078 715 50 21.

1RE FOIS À NEUCHÂTEL. Pamela Tchèque, 36 ans, blonde, très sexy, poitrine XXL naturelle. Fellation, embrasse avec la langue, massages, adore la sodomie, 30 minutes, 69, rapports. 24/24, 7/7. Rue de Seyon 19, 3^e étage. www.sex4u.ch/pamela Tél. 076 632 20 84.

NEUCHÂTEL, 1^{er} fois, Livia femme mûre, gentille, qui aime donner et recevoir du plaisir. Je te propose un moment inoubliable, avec ma patience. Embrasse avec plaisir. Rapport et fellation. 3^e âge bienvenu. 7/7. Tél. 079 467 64 15

LA CHAUX-DE-FONDS, NOUVELLE LAURA. Femme blonde, très excitante avec un corps fait pour le plaisir, une poitrine généreuse XXL, une peau douce qui aime être caressée. Mes spécialités : fellation naturelle tip-top, sans tabous, sodomie, massage érotique et anal, 69, douche dorée, jeux érotiques et +. 3^e âge ok. 7/7, 24/24. Rue Paix 69, 2^e étage. Tél. 076 645 20 13.

LA CHAUX-DE-FONDS, PRIVE. Belle femme blonde, très grosse poitrine naturelle, douce, sympa, sensuelle, belle silhouette, sexy, talons aiguilles, adore faire l'Amour. Pour réaliser tous vos fantasmes! Massages tantra! Douche dorée! Pas pressée! Plaisir extrême assuré! Drink offert. 3^e âge bienvenu. Lundi au dimanche, 9h à 23h. Tél. 078 815 28 58.

NEUCHATELLINDAH, belle collégienne, exubérante, sensuelle, 18 ans, mélange explosif entre Espagnole et Colombienne, fessier généreux et ferme, délicieux au toucher, bisous passionnants, caresses chaudes, courbes inimaginables, très féminine et érotique. J'adore profiter du plaisir intense avec des hommes élégants et éduqués. Tél. 076 241 60 56.

NEUCHÂTEL. Belle femme de couleur, douce, sympa, souriante, sexy, grosse poitrine, pas pressée, fait des massages + l'amour. 3^e âge bienvenu. Hygiène et discrétion assurée. Du lundi au vendredi. Reçoit en privé sur rendez-vous. Tél. 078 741 82 70.

LA CHAUX-DE-FONDS, PRIVE: JULIA, belle étoile, grande, mince, peau blanche, cheveux longs, douce, tranquille et discrète. Sur rendez-vous au Tél. 078 864 49 29. Photos sur: www.sex4u.ch

LA CHAUX-DE-FONDS, pour les meilleures massages et bien plus abandonnez-vous entre mes mains. Je te reçois dans un environnement relaxant avec une musique pour rêver, une lumière tamisée pour imaginer, des arômes envoûtants pour le désir, des mains douces pour te relaxer et mon corps pour t'amuser. Douce, séduisante, poitrine 85C. Tél. 078 733 27 75.

LA CHAUX-DE-FONDS, SANDRA, en toute discrétion. Je vous attends dans mon studio privé. Belle blonde, douce câline, chaleureuse, coquine, pour un merveilleux moment de tendresse. Sur rendez-vous. Du lundi au vendredi de 8h à 21h. Tél. 079 634 77 45. Ne répond pas aux numéros masqués et cabines.

LA CHAUX-DE-FONDS, LA VIE EN ROSE, Katia, belle femme, forte poitrine, coquine, massage relaxant sur table, très câline. www.anibis.ch/katia. Je suis toujours là pour toi et je suis prête à tout. Je suis là tous les jours. Tél. 079 501 97 14.

NEUCHÂTEL, 1RE FOIS, 28 ans, magnifique femme très sexy! Venez vous détendre vers moi, passer un merveilleux moment!!! Je m'appelle Sara, mince, coquine, talons, porte-jarretelles, douce, une vrai perle. Tous fantasmes, massages, fellations, rapport. Discrétion assurée, pas pressée. 7/7 24/24. Tél. 078 884 23 60.

LA CHAUX-DE-FONDS, belle femme, blonde, 37 ans, charmante, avec classe, jolie silhouette, poitrine XXL, douce, patiente et très coquine, 69, embrasse, massages érotiques, fellation nature et plus. Je vous reçois sans culotte pour réaliser tous vos fantasmes, sans tabous. 3^e âge bienvenu. 7/7, 24/24. Dimanche aussi. Rue du Progrès 89a, 1^{er} étage. Tél. 076 796 96 00.

NE KELLY INDIENNE SAUVAGE 078 926 91 56 blonde super coquine sexy, câline, douce, très chaude, excitante. Je réalise avec plaisir tous tes fantasmes. Gorge profonde, 69, massages sur table +++ Aime l'amour dans toutes positions. Pas pressée, ambiance chaleureuse et sympa. Hygiène, discrétion et drink offert. Privé, mardi + jeudi. www.eurosex.ch/kelly



KEYSTONE

FOOTBALL

Scolari se dévoile

Le sélectionneur du Brésil Luiz Felipe Scolari a dévoilé la liste des 23 joueurs (ici Neymar) qui tenteront de décrocher un sixième titre mondial. **PAGE 24**

SPORTS

COURSE À PIED Le volleyeur international a disputé sa première étape du BCN Tour.

Joël Bruschweiler dans la course

JULIÁN CERVIÑO

Joël Bruschweiler (28 ans) est né à Amrsiwil, mais il est devenu un Neuchâtelois pur souche. Le volleyeur international n'avait pourtant pas disputé la moindre étape du BCN Tour avant celle de hier soir aux Ponts-de-Martel. «Je remplace un ami qui n'a pas pu pas pu participer cette fois-ci», raconte le Colombinois. Ainsi, hier soir, il s'appelait Thierry. Et Thierry a terminé sa course, fatigué, mais content pour son baptême.

«C'est la première fois que je participe à ce genre de course», livrait Joël Bruschweiler avant le départ. «Je ne cours jamais aussi longtemps. Ce n'est pas du tout mon truc. Je ne fais pas d'endurance dans mon sport. Il faut surtout être explosif dans le volley.»

Donc, au lieu de sauter et de plonger, Joël Bruschweiler a couru dans la vallée des Ponts. «Je me suis entraîné une seule fois avant cette étape, lundi. Un copain m'a fait un programme spécifique, avec des intensités et c'était très dur. Hier matin, j'avais encore plein de courbatures partout», racontait-il avant de prendre le départ devant le Bugnon. «Cela m'amuse assez de voir ce que ça va donner.»

Plus motivant

Un peu stressé avant le coup de pistolet, le volleyeur est parti à l'arrière du peloton. «J'ai préféré remonter plutôt que me faire devancer, moralement c'est mieux», racontait-il à l'arrivée. «Cela dit, pendant trois kilomètres, il était difficile de vraiment dépasser. Ensuite, je me suis fixé des challenges en essayant de rattraper certaines concurrentes. Cela m'a motivé.»

Bilan final, le Neuchâtelois a terminé en 59'35". «Je suis mort, mais satisfait», commentait le porteur du dossard 1108. «Mon objectif était de terminer en moins d'une heure et j'y suis parvenu. Je suis assez fier de moi. Je ne sais pas si je reviendrai la semaine prochaine, mais peut-être. En tout cas, ce fut une bonne expérience de courir en peloton, c'est plus motivant que tout seul. Le parcours était aussi sympa dans les pâturages. C'était chouette.»

Joël Bruschweiler n'était pas le seul volleyeur en course. La joueuse du NUC Audrey Fragnière a disputé hier sa deuxième étape. «C'était plus dur qu'à Chézard», lâchait-elle au moment du stretching. Côté sport collectif, Michael Neinin-



Joël Bruschweiler a souffert lors de sa première étape du BCN Tour, mais il a apprécié l'expérience et l'ambiance. RICHARD LEUENBERGER

ger (joueur du HCC) était aussi au départ et participera encore à deux étapes.

Avenir incertain

De son côté, une fois remis de son expérience au BCN Tour, Joël Bruschweiler va pouvoir se pencher sur son avenir sportif. «Il est encore incertain», certifie-t-il. «J'ai plusieurs propositions de clubs intéressants. Je vais encore jouer la prochaine saison, après on verra. Je ne suis pas encore sûr de ce que je ferai par la suite.»

Le meilleur volleyeur neuchâtelois jouera peut-être encore pour Lugano ou repartira à l'étranger. En attendant de prendre sa décision, il va se souvenir encore quelques jours de sa première course à pied. Et peut-être le reverra-t-on la semaine prochaine à La Chaux-de-Fonds. Chiche? ○

Tous les classements et d'autres reportages paraîtront dans notre supplément dans notre édition de demain.

GALERIE PHOTOS+



Retrouvez notre complément d'images

www.arcinfo.ch + iPad + ePaper

Triplé pour Lauenstein et Yerly

L'étape des Ponts-de-Martel a épousé le même scénario que les précédentes. Marc Lauenstein a devancé Pierre Fournier chez les hommes. En l'absence de Pascal Buchs, Jonathan Raya a pris la troisième place, cette fois-ci. Chez les dames, Laurence Yerly (photo Richard Leuenberger) a remporté sa troisième étape. Visiblement, la Vaudruzienne s'est bien remise de sa participation à la Patrouille des glaciers ce week-end. Après l'arrivée, elle filait encore comme un éclair en direction des vestiaires.

Sur ce parcours plutôt plat, malgré la montée des Favarges, Marc Lauenstein a pu faire valoir sa foulée aérienne. Le voir arriver depuis les tourbières en direction du Bugnon valait le coup d'œil. Au final, il a accentué son avantage de 14 secondes par rapport à Pierre Fournier. «J'ai essayé de le suivre dans la montée et je n'aurais peut-être pas dû», analysait le vainqueur sortant. «Je me suis mis dans le rouge et je me suis fait lâcher sur le plat. C'est difficile de se battre contre lui, surtout lorsqu'on prépare des courses sur piste comme moi.» L'athlète de Sainte-Croix se console avec sa première place au classement des couples partagée avec son épouse Géraldine qui est à trois mois du terme de sa grossesse.

L'ex-orienteur se prend lui au jeu. «Je n'ai pas



trop tiré en début de course car il y avait beaucoup de vent de face», expliquait Marc Lauenstein. «J'ai accéléré dans la montée et Pierre m'a suivi. Tactiquement, c'était intéressant. Maintenant, je pense disputer toutes les étapes. C'est motivant d'avoir des échances de semaine en semaine pour l'entraînement. Je veux être en forme cet été et ces étapes constituent un bon objectif.» Il ferait un très beau vainqueur final.

RETOUR Cette étape a, entre autre, été marquée par le retour de Harry Huber sur le BCN Tour. Après avoir participé aux Mondiaux masters en salle et à l'extérieur (il a terminé 9e sur 1500 m), le docteur chaux-de-fonnier était content de retrouver sa course favorite. «J'avais juste besoin de me fixer d'autres challenges», lâchait-il.

PARTICIPATION Plus de 2600 coureurs (2666 exactement) ont participé à cette troisième étape. La plupart d'entre eux ont échappé à la pluie, sauf les derniers arrivés de nuit et sous le déluge. Malgré les averses du matin, le parcours n'a pas semblé trop boueux. Cela n'a pas découragé les participants, dont 310 nouveaux inscrits. Le nombre total d'inscriptions se monte ainsi à 4571, on se rapproche du record de 2013 (5642). ○

CLASSEMENTS

BCN TOUR, TROISIÈME ÉTAPE

Les Ponts-de-Martel (11,314 km, +197 m). Messieurs, toutes catégories: 1. Marc Lauenstein (Corcelles-Cormondrèche) à 37'47". 2. Pierre Fournier (Sainte-Croix) à 44'73". Jonathan Raya (La Chaux-de-Fonds) à 58'6". 4. Michael Verniers (Savagnier) à 1'53". 5. Pascal Schneider (La Brévine) à 1'54". 6. Tristan Kipfer (Chaumont) à 1'58". 7. Antoine Barthelemy (Fontainemelon) à 2'13". 8. Gilles Aeschlimann (Le Lode) à 2'20". 9. Yvan Jeannerod (Belfaux) à 2'50". 10. Julien Opplinger (Bôle) à 2'54".

Général: 1. Marc Lauenstein 1h47'10". 2. Pierre Fournier à 38'6". 3. Jonathan Raya à 2'57". 4. Michael Verniers à 4'27". 5. Pascal Schneider à 5'03". 6. Tristan Kipfer à 5'31". 7. Gilles Aeschlimann à 6'23". 8. Yvan Jeannerod à 6'58". 9. Kevin Fuchs (Colombier) à 7'07". 10. Antoine Grandjean (La Chaux-de-Fonds) à 7'17".

Dames, toutes catégories: 1. Laurence Yerly (Cernier) à 43'11". 2. Sandra Baumann (Fleurier) à 1'59". 3. Nicole Vermot (Travers) à 3'17". 4. Christine Gerber (La Chaux-de-Fonds) à 3'40". 5. Alizée Schnegg (Moutier) à 4'42". 6. Karen Schultheiss (Couvet) à 5'00". 7. Odile Spycher (St-Imier) à 5'41". 8. Emmanuelle Membrez (Bevaix) à 5'46". 9. Marianne Fatton (Dombrösson) à 5'52". 10. Neptina Wipf (Le Landeron) à 6'07".

Général: 1. Laurence Yerly Catin 2h00'25". 2. Sandra Baumann à 6'06". 3. Nicole Vermot à 11'53". 4. Christine Gerber à 12'48". 5. Alizée Schnegg à 14'24". 6. Karen Schultheiss à 16'52". 7. Neptina Wipf à 18'36". 8. Odile Spycher à 18'36". 9. Emmanuelle Membrez à 18'40". 10. Marianne Fatton à 20'06".

Prochaine étape, samedi 14 mai, à La Chaux-de-Fonds (stade la Charrière), 11,355 km, +256 m.

PUBLICITÉ



CYCLISME La Chaux-de-Fonds, Neuchâtel, Berne et Besançon pourraient s'allier.

Quatre villes souhaitent s'unir pour accueillir le Tour de France

JULIAN CERVIÑO

Divers messages, plus ou moins clairs, ont été délivrés lors de l'arrivée du Tour de France dimanche à Neuchâtel sur un futur passage du Tour de France dans notre région. La situation mérite d'être éclaircie. En fait, il s'agit d'une idée lancée par la Ville de La Chaux-de-Fonds l'année passée. Elle consiste à fédérer quatre villes, celles de La Chaux-de-Fonds, Neuchâtel, Berne et Besançon, autour d'un projet ambitieux pour accueillir la Grande Boucle.

«A la base, l'idée est d'organiser un départ à Berne avec un prologue. Ensuite, il y aurait une première étape entre Berne et La Chaux-de-Fonds. Puis, une deuxième, entre Neuchâtel et Besançon», explique Alexandre Houllmann, chef du Service des sports de la Ville de La Chaux-de-Fonds. Le responsable avait avancé cette idée avec l'ex-conseiller communal Laurent Kurth, actuel conseiller d'Etat. La valorisation du patrimoine Unesco des quatre cités servirait de fil conducteur à ces étapes.

Des contacts cet été

A partir de là, les autorités chaux-de-fonnières ont envoyé une lettre à leurs homologues des villes concernées. Elles ont toutes répondu favorablement. Mais on en est resté là pour cause d'élections communales à Berne et, surtout, à Besançon. La capitale franc-comtoise est jumelée à Neuchâtel et au bénéfice d'un accord d'alliance avec La Chaux-de-Fonds.

Le maire de la cité bisontine, Jean-Louis Fousseret, serait l'ambassadeur de ce projet. Cet élu socialiste entretient des liens privilégiés avec la direction du Tour de France et sa réélection pourrait faciliter les choses. Ce



Neuchâtel avait accueilli le Tour de France en 1998. A l'initiative de la Ville de La Chaux-de-Fonds, la Grande Boucle pourrait repasser dans la région. KEYSTONE

n'est pas pour rien que cette ville reçoit régulièrement la Grande Boucle.

Le prochain passage du Tour cet été à Besançon pourrait être l'occasion de présenter ce projet aux organisateurs de l'épreuve. «Nous allons voir ce qu'ils en pensent», glisse Jean-Daniel Jeanerret, chargé du projet à la Ville de La Chaux-de-Fonds. «Nous attendons de leur part des signes positifs.»

D'ici là, les représentants de ces quatre villes devraient se rencontrer pour affiner ce projet qui n'en est qu'au stade d'idée. Il s'agit surtout d'étudier un financement par les diversités collectives publiques (villes, canton et région). Le budget pour un tel événement dépasserait les 10 millions de francs. Tout le monde ne peut pas supporter de telles charges en France ni en Europe actuellement et c'est

peut-être la chance de ce projet. S'il est trop tôt pour parler de candidature et encore moins d'une date du passage du Tour dans notre région, cette idée pourrait bien avancer. Après l'arrivée à Porrentruy en 2012 et celle à Neuchâtel en 1998 (avec un départ à La Chaux-de-Fonds), il est permis de rêver. «Il ne faut pas aller trop vite ni se précipiter», tempère Jean-Daniel Jeanerret. ●

FOOTBALL

Les 23 Brésiliens connus, sans Ronaldinho ni Kaka

Le sélectionneur de l'équipe du Brésil Luiz Felipe Scolari a annoncé une liste sans grande surprise de 23 joueurs pour la Coupe du monde, comprenant notamment les latéraux Maicon et Maxwell et le défenseur central Henrique.

Chez les doublures des latéraux titulaires, le joueur du PSG Maxwell a été convoqué plutôt que Filipe Luis, qui était pourtant à la Coupe des Confédérations et joue à l'Atletico Madrid, ainsi que Maicon plutôt que Rafinha, pourtant testé lors du dernier match amical en Afrique du Sud (5-0).

Il restait une place à prendre en défense centrale, et c'est Henrique (Naples) qui l'a prise. Au milieu, «Felipao» a fourni son contingent en appelant finalement Ferdinand-

ho et Hernanes, en plus des milieux déjà annoncés.

Les stars trentenaires Ronaldinho, Kaka, Ballons d'or 2005 et 2007, et Robinho n'ont donc pas été rappelées. Déjà en 2002, Scolari avait écarté Romario de sa liste finale.

«Felipao» avait déjà levé un coin du voile en donnant dès le 24 avril l'identité de huit joueurs: Thiago Silva, David Luiz, Julio Cesar et Fred, les quatre «capitaines», ainsi que Paulinho, Ramires, Willian et Oscar. Et il avait déjà fait allusion à la présence, évidente, de sa star Neymar au Mondial.

Le groupe qu'il convoque est dans la continuité de celui qui a remporté la Coupe des Confédérations 2013, en battant l'Espagne en finale (3-0). ● SI

FOOTBALL

Zinedine Zidane n'a contacté personne

Zinedine Zidane, que plusieurs médias évoquent comme possible entraîneur la saison prochaine à Bordeaux ou à Monaco, a affirmé qu'il n'avait «contacté personne». «Je n'ai contacté personne ni ne me suis proposé à aucun club, à Monaco ou ailleurs. Je suis sous contrat avec le Real Madrid, je suis avec le Real, et ma seule priorité c'est le Real, la Liga et la finale de Champions League. Point», a-t-il ajouté. ● SI

Une femme entraînera Clermont

Un club français l'a fait: Clermont, qui milite en Ligue 2, a nommé une femme, la Portugaise Helena Costa, comme entraîneur. La technicienne de 36 ans possède déjà une impressionnante carte de visite. Sélectionneuse de l'Iran dames, elle a également présidé la destinée de l'équipe féminine du Qatar. Mais elle a déjà aussi œuvré chez les messieurs, dans des divisions inférieures portugaises ou à la tête d'équipes du centre de formation de Benfica. Helena Costa est devenue depuis quelques années une interlocutrice de premier ordre concernant le recrutement ou l'observation d'adversaires. ● SI

VOILE

Toujours sur des catamarans, mais plus petits

La jauge de la prochaine Coupe de l'America n'a pas été publiée mais des fuites permettent de se faire une idée de ce que seront les bateaux de la 35e édition, vraisemblablement en 2017. Il s'agira de catamarans, comme en 2013, mais plus petits. Le défender Oracle Team USA et le comité d'organisation s'orientent vraisemblablement vers des catamarans de 62 pieds (19 m), donc un peu plus petits que les AC72 (22 m) qui ont couru en septembre 2013. Ils mesureront une douzaine de mètres de large contre 14 pour les AC72. ● SI

EN VRAC

FOOTBALL

SUPER LEAGUE

Grasshopper - Saint-Gall 2-0
Young Boys - Aarau 2-2
Bâle - Lucerne 3-1
Lausanne - Thoun ce soir 19h45

1. Bâle	33	17	15	1	62-28	66
2. Grasshopper	33	18	8	7	62-35	62
3. Young Boys	33	14	8	11	51-49	50
4. Lucerne	33	14	6	13	41-46	48
5. Thoun	32	12	9	11	53-43	45
6. Zurich	33	13	6	14	46-48	45
7. Saint-Gall	33	10	11	12	33-43	41
8. Aarau	33	11	5	17	48-66	38
9. Sion	33	10	7	16	32-41	37
10. Lausanne+	32	6	3	23	31-60	21

+ = Relégué en Challenge League.

Samedi 10 mai. 19h45: Aarau - Grasshopper. Zurich - Saint-Gall. **Dimanche 11 mai. 13h45:** Lucerne - Lausanne. Sion - Thoun. **16h:** Young Boys - Bâle.

BÂLE - LUCERNE 3-1 (2-1)

Parc Saint-Jacques: 25 677 spectateurs.

Arbitre: Hännli.

Buts: 10e Stocker 1-0. 18e Schär 2-0. 38e Rangelow 2-1. 70e Sio 3-1.

Bâle: Sommer; Schär; Suchy; Sauro; Voser; Serey Die; Diaz; Safari (83e Alji); Frei; Sio (87e Embolo); Stocker (75e Delgado).

Lucerne: Zibung; Sarr (74e Mikari); Stahel; Puljic; Aliti; Thiesson; Winter; Freuler (80e Bozanic); Wiss (80e Lezcano); Hyka; Rangelow.

GRASSHOPPER - SAINT-GALL 2-0 (1-0)

Letzigrund: 6800 spectateurs.

Arbitre: Jaccottet.

Buts: 9e Gashi (penalty) 1-0. 92e Steven Lang 2-0.

Grasshopper: Bürki; Jahic; Dingsdag; Griching; Michael Lang; Abrashi; Toko; Pavlovic; Gashi (84e Feltscher); Ngamuko; Dabbur (90e Steven Lang).

Saint-Gall: Herzog; Mutsch; Russo (57e Stocklasi); Besle; Lenjani; Janjatovic; Nater; Vitkiewicz (54e Wüthrich); Mathys; Nushi (77e Cavusevic); Karanovic.

YOUNG BOYS - AARAU 2-2 (1-0)

Stade de Suisse: 12 988 spectateurs.

Arbitre: Pache.

Buts: 3e Frey 1-0. 59e Nuzzolo 2-0. 73e Senger 2-1. 75e Gonzalez 2-2.

Young Boys: Mvogio; Sutter; Wüthrich; von Bergen; Lejaks; Spycher; Nuzzolo (61e Steffen); Costanzo (87e Afum); Gajic; Martinez; Frey (72e Kubo).

Aarau: König; Nganga; Garat (72e Senger); Bulvitis; Jaggy; Gonzalez; Burki; Iorita; Radice (88e Martignoni); Lüscher; Hallenius (60e Gyggax).

CHALLENGE LEAGUE

Bienne - Vaduz 2-1
Winterthur - Servette 1-2
Wohlen - Chiasso 2-2

1. Vaduz*	33	21	9	3	68-28	72
2. Lugano	33	17	7	9	49-43	58
3. Wil	33	16	9	8	68-43	57
4. Schaffhouse	33	17	6	10	53-57	57
5. Servette	33	16	7	10	46-42	55
6. Winterthur	33	11	7	15	43-46	40
7. Bienne	33	9	8	16	52-62	35
8. Chiasso	33	6	11	16	33-49	29
9. Wohlen	33	5	10	18	39-66	25
10. Locarno	33	5	10	18	28-63	25

* = Promu en Super League.

Samedi 10 mai. 17h: Wil - Vaduz. Schaffhouse - Wohlen. **17h30:** Chiasso - Winterthur. **Dimanche 11 mai. 15h:** Bienne - Locarno. Servette - Lugano.

BIENNE - VADUZ 2-1 (1-1)

Gurzelen: 680 spectateurs.

Arbitre: Gut.

Buts: 11e Siegrist 1-0. 27e Abegglen 1-1. 59e Morello 2-1.

Notes: 12e tir sur la transversale de Morello (Bienne). 85e expulsion d'Adeleke (Bienne, 2e avertissement).

WINTERTHOUR - SERVETTE 1-2 (1-2)

Schützenwiese: 1500 spectateurs.

Arbitre: Fähndrich.

Buts: 12e Aratore 1-0. 35e Marazzi (penalty) 1-1. 37e Roux 1-2.

Notes: 62e expulsion de D'Angelo (Winterthur, voie de fait).

WOHLEN - CHIASSO 2-2 (0-0)

Niedermatten: 1030 spectateurs.

Arbitre: Studer.

Buts: 69e Magnetti 0-1. 76e Ramizi 1-1. 83e Paiva 2-1. 91e Facchinetti 2-2.

Notes: 8e tir sur la transversale de Paiva. 23e Guatelli retient un penalty de Paiva. 26e tir sur la transversale de Prishi (Wohlen).

PREMIÈRE LIGUE PROMOTION

Sion II - Zurich II 1-0
Old Boys - Kriens 5-0

Classement: 1. Le Mont 24-47. 2. Tuggen 25-46. 3. König 24-44. Puis: 6. Zurich II 25-38. 9. Delémont 24-32. 10. Sion II 25-31. 12. Old Boys 24-24. 14. Kriens 24-21.

DEUXIÈME LIGUE

Peseux-Cômète - NE Xamax FCS II 1-5

COUPE NEUCHÂTELOISE

Demi-finales

Hauterive (2e ligue) - Audax-Friül (2) 0-1
Lusitanos (3) - Boudry II (3) 3-0

La finale se déroulera le mercredi 11 juin.

HAUTERIVE - AUDAX-FRIÜL 0-1 (0-0)

Vieilles Carrières: 120 spectateurs.

Arbitre: Gomes.

But: 60e Klett 0-1.

Hauterive: Iten; Brogna; Schembari; Dey; Bébert; Steiner (46e Positano); Oliveira; Ali Marino; Yombo; Parpette (69e Dion); Bati.

Audax-Friül: Creanza; Maggioro; Klett; Teixeira; Otero; Magalhaes (83e Da Silva); Conte (80e Catastini); Smajic; Torelli; Schwab; Viglino (85e Piccolo). ● CT

ANGLETERRE

Manchester City - Aston Villa 4-0
Sunderland - West Bromwich 2-0

Classement: 1. Manchester City 37-83. 2. Liverpool 37-81. 3. Chelsea 37-79. Puis: 14. Sunderland 37-38. 15. Aston Villa 37-38. 17. West Bromwich 37-36.

FRANCE

Monaco - Guingamp 1-1
Paris Saint-Germain - Rennes 1-2

Classement: 1. Paris SG 36-83. 2. Monaco 36-76. 3. Lille 36-68. Puis: 13. Rennes 36-43. 16. Guingamp 36-39.

ESPAGNE

Valladolid - Real Madrid 1-1
Classement: 1. Atletico Madrid 36-88. 2. Barcelone 36-85. 3. Real Madrid 36-84. Puis: 16. Valladolid 36-36.

COUPE DU MONDE

Les 23 Brésiliens

Gardiens: Jefferson (Botafogo); Julio Cesar (Toronto); Victor (Atletico Mineiro).

Défenseurs: Dani Alves (Barcelone); Dante (Bayern Munich); David Luiz (Chelsea); Henrique (Naples); Maicon (AS Rome); Maxwell (Paris SG); Marcelo (Real Madrid) et Thiago Silva (Paris SG).

Milieux: Fernandinho (Manchester City); Hernanes (Inter Milan); Luiz Gustavo (Wolfsburg); Oscar (Chelsea); Paulinho (Tottenham); Ramires (Chelsea) et Willian (Chelsea).

Attaquants: Bernard (Shakhtar Donetsk); Fred (Fluminense); Hulk (Zenit Saint-Petersbourg); Jô (Atletico Mineiro) et Neymar (Barcelone).

BASKETBALL

NBA

Play-off. Demi-finales de conférence (au meilleur de sept matches). Conférence Est: Miami Heat - Brooklyn Nets 107-86; série 1-0. **Conférence Ouest:** San Antonio Spurs - Portland Trail Blazers 116-92; série 1-0.

HOCKEY SUR GLACE

NHL

Play-off. Demi-finales de conférence (au meilleur de sept matches). Conférence Est: Canadien de Montréal - Boston Bruins 4-2; série 2-1. **Conférence Ouest:** Minnesota Wild - Chicago Blackhawks 4-0; série 1-2.

TENNIS

MADRID

Madrid (Esp). Masters 1000 (3,671 millions d'euros, terre battue) et tournoi WTA (4,236 millions de dollars). Simple messieurs. 2e tour: Nadal (Esp-1) bat Monaco (Arg) 6-1 6-0. Berdych (Tch-6) bat Anderson (AFS) 6-1 6-4. Isner (EU-9) bat Matosevic (Aus) 7-6 (11-9) 6-7 (5-7) 7-5. Dimitrov (Bul-12) bat Copil (Rou) 4-6 6-3 7-6 (9-7). Lopez (Esp) bat Youzhny (Rus-15) 3-6 6-3 6-4. Nieminen (Fin) bat Sijisling (PB) 6-3 6-2. Kubot (Pol) bat Simon (Fr) 7-5 2-6 6-4. Gulbis (Let) bat Dolgopopolov (Ukr) 6-3 6-4. Giraldo (Col) bat Tsonga (Fr-11) 6-4 6-3. Glicic (Cro) bat Mathieu (Fr) 6-4 1-6 6-2.

Simple dames. 2e tour: S. Williams (EU-1) bat Peng (Chine) 6-2 6-3. Radwanska (Pol-3) bat Kuznetsova (Rus) 6-3 4-6 7-6 (8-6). Halep (Rou-4) bat Arrabarrena (Esp) 6-4 6-4. Ivanovic (Ser-11) bat Jovanovski (Ser) 6-4 6-2. Suarez Navarro (Esp-14) bat Riske (EU) 6-2 6-4. Garcia (Fr) bat Kirilenko (Rus) wo. Vinci (It) bat Woźniacki (Dan-13) 6-3 6-3.

CAGNES-SUR-MER

Cagnes-sur-Mer. Tournoi ITF (100 000 dollars). 1er tour: Bacsinszky (S) bat Diyas (Kaz) 6-2 3-0 wo. Johansson (Fr) bat Oprandi (S) 6-0 3-2 wo. **2e tour:** Bacsinszky bat Woźniacki (Can) 6-2 6-4.

VOLLEYBALL

MONDIAL DES CLUBS DAMES

Mondial des clubs dames à Zurich. Tour préliminaire. 1re journée. Groupe A: Volero Zurich - SESI São Paulo 3-2. (25-12 25-18 16-25 15-25 15-10). **Groupe B:** Molico Osasco (Bré) - Hisamitsu Kobe (Jap) 3-1. (25-12 20-25 25-18 25-22).

HOCKEY SUR GLACE Défendre l'argent de Stockholm paraît mission impossible à Minsk. Colin Muller fait le point.

«L'équipe de Suisse devra batailler»

PATRICIA MORAND

Vice-championne du monde 2013, la Suisse tentera d'être à la hauteur de son nouveau statut à Minsk. La dernière campagne du sélectionneur Sean Simpson et de son fidèle assistant Colin Muller s'annonce toutefois compliquée. Les forfaits, justifiés ou non, ont plombé l'ambiance. Le groupe manque cruellement d'expérience. Pas le temps de gamberger: la Russie, à la recherche d'un pardon après le désastre des Jeux de Sotchi, attend Seger, Josi et Cie pour le match d'ouverture, demain. A la veille de ce nouveau défi, de ses troisièmes Mondiaux dans l'ombre de Sean Simpson, Colin Muller fait le point.

Colin Muller, qu'attendez-vous de ce tournoi mondial?

Notre groupe est difficile avec la Russie (emmenée par Ovechkin) d'entrée, puis les Etats-Unis et notamment la Finlande ou encore la Biélorussie qui évoluera à domicile. Notre équipe est très jeune, moins expérimentée que l'année dernière. Nous devons jouer chaque match à fond en appliquant notre système à la lettre. Les quarts de finale sont à portée mais, pour y accéder, les joueurs devront être capables de répéter de grandes performances. Nous n'avons pas la même qualité intrinsèque qu'en 2013.

Comprenez-vous tous les forfaits qui se sont succédé?



Groupe A		Rang mondial	Groupe B		Rang mondial
	Suède	1 ^{er}		Finlande	2 ^e
	Canada	3 ^e		Russie	4 ^e
	Rép. tchèque	5 ^e		Etats-Unis	6 ^e
	Slovaquie	8 ^e		Suisse	7 ^e
	Norvège	9 ^e		Lettonie	10 ^e
	France	12 ^e		Allemagne	11 ^e
	Danemark	13 ^e		Biélorussie	15 ^e
	Italie	18 ^e		Kazakhstan	17 ^e

Tour préliminaire - Du 9 au 20 mai (7 matchs)	
	Matchs de la Suisse
ve 9 mai - 16h45	Suisse-Russie
sa 10 mai - 20h45	Etats-Unis-Suisse
lu 12 mai - 16h45	Suisse-Biélorussie
me 14 mai - 16h45	Suisse-Allemagne
ve 16 mai - 20h45	Finlande-Suisse
sa 17 mai - 20h45	Suisse-Kazakhstan
ma 20 mai - 16h45	Lettonie-Suisse

Tour final - Du 22 au 25 mai	
Quarts de finale:	jeudi 22 mai
Demi-finales:	samedi 24 mai
Petite finale (3 ^e place):	dimanche 25 mai
Finale:	dimanche 25 mai

C'est dur. Il y a des blessés chaque année, certes. Mais c'est une déception de constater que certains refusent de défendre leurs couleurs nationales ou n'ont pas envie de défendre une médaille d'argent chèrement acquise. C'est une question de fierté. Je comprends les joueurs blessés ou fatigués. Mais la LNA helvétique n'est pas plus dure qu'ailleurs. La Suisse a beaucoup donné à ces joueurs qui pourraient faire preuve de reconnaissance. Pour les entraî-

neurs, ce n'est pas évident de combler les trous. Contrairement à d'autres nations, nous n'avons pas cent joueurs capables de rivaliser sur la scène internationale!

Qu'attendre d'une formation qui n'est pas dans sa composition idéale?

On veut essayer de faire mieux chaque année. Il faudra d'abord se qualifier pour les quarts de finale et ce ne sera pas facile. Les Mondiaux 2013, c'est du passé. On n'arrivera pas à obtenir les mêmes résultats d'un claquement de doigts. Une bataille féroce nous attend à Minsk.

Vice-championne du monde, la Suisse est attendue au tournant. Une pression supplémentaire à gérer pour votre groupe, non?

Oui. Tout le monde voudra la peau du vice-champion du monde et, d'un autre côté, les espérances sont énormes. Mais nous n'avons pas la même équipe. Les objectifs ne seront pas les mêmes. Ce ne

serait pas judicieux. Le top six est difficilement accessible. Notre parcours aux Jeux olympiques de Sotchi (la Suisse n'a pas atteint les quarts de finale) le prouve.

Avez-vous quelques secrets à nous révéler sur la personnalité de Sean Simpson, vous, son fidèle lieutenant?

Il est bien organisé et prépare minutieusement chaque rencontre. Il recherche un bon équilibre entre la préparation tactique et l'ambiance dans l'équipe. Il exige de la discipline dans le jeu. Son système a fait ses preuves depuis son entrée en fonction à la tête de l'équipe de Suisse en 2010. Il a amené les joueurs à être plus créatifs offensivement.

Etre à la tête d'une équipe de club ou d'une sélection nationale: quelle est la différence pour un entraîneur?

L'équipe de Suisse est uniquement composée de joueurs qui veulent en faire partie. Il

n'y a donc pas de problème de discipline. Nous, les entraîneurs, veillons à leur faire assimiler un système de jeu et une attitude. Nous devons aussi nous assurer qu'ils aient du plaisir. ○

LA SÉLECTION SUISSE

Gardiens: 20 Reto Berra (Colorado Avalanche-NHL, 27 ans, 45 sélections). 63 Leonardo Genoni (Davos, 26, 37). 66 Robert Mayer (Hamilton Bulldogs-AHL, 24, 2).

Défenseurs: 58 Eric Blum (Kloten, 27, 43). 91 Robin Grossmann (Davos, 26, 52). 90 Roman Josi (Nashville Predators-NHL, 23, 46). 34 Dean Kukan (Lulea-Su, 20, 19). 6 Tim Ramholt (Zoug, 29, 33). 27 Dominik Schlumpf (Lugano, 23, 16). 31 Mathias Seger (Zurich, 36, 298). 77 Yannick Weber (Vancouver Canucks-NHL, 25, 18).

Attaquants: 10 Andres Ambühl (Davos, 30, 195). 92 Sven Bärtschi (Abbotsford Heat-AHL, 21, 0). 96 Damien Brunner (New Jersey Devils-NHL, 28, 47). 12 Luca Cunti (Zurich, 24, 27). 17 Kevin Fiala (HV71 Jönköping-Su, 17, 2). 40 Etienne Froidevaux (Lausanne, 25, 13). 70 Denis Hollenstein (Genève Servette, 24, 46). 82 Simon Moser (Milwaukee Admirals-AHL, 25, 50). 11 Benjamin Plüss (Fribourg Gottéron, 35, 38). 88 Kevin Romy (Genève Servette, 29, 120). 9 Thomas Rüfenacht (Lugano, 29, 16). 19 Reto Schächli (Zurich, 23, 5). 37 Victor Stancescu (Kloten, 29, 40). 24 Reto Suri (Zoug, 26, 42).

HOCKEY SUR GLACE

L'affiche de la Spengler est complète

L'affiche de la 88^e édition de la Coupe Spengler est bouclée. Trois équipes de KHL rejoignent le tenant du titre GE Servette, le Team Canada et l'hôte Davos. La présence du club finlandais de Jokerit Helsinki permettra au tournoi grison de compter sur une équipe scandinave pour la première fois depuis huit ans. Jokerit se trouve devant un défi intéressant puisqu'il rejoindra la KHL la saison prochaine. Autre pays présent en KHL depuis l'an dernier, Medvescz Zagreb sera également de la partie, tout comme le Salavat Yulaev Ufa. ○ ST

FOOTBALL

Lucien Favre intéresse Monaco

Lucien Favre jouit toujours d'une très belle cote d'amour en Ligue 1. Après avoir été convoité par Lille et Marseille, le Vaudois est aujourd'hui sollicité par l'AS Monaco, qui a décidé de rompre le contrat de son entraîneur italien Claudio Ranieri en poste depuis juillet 2012. Selon des sources concordantes, Lucien Favre a été approché par le club monégasque. Lucien Favre figure sur une «short list» qui comprend également les noms de Jürgen Klopp et Jupp Heynckes. Son contrat avec Mönchengladbach court jusqu'en juin 2017. ○ ST

TENNIS

Nadal balaie Monaco et se rassure un peu

Onze jours après sa défaite à Barcelone devant Nicolas Pietrangeli, Rafael Nadal a rebondi. Le Majorquin n'a perdu qu'un jeu lors de son entrée en lice au Masters 1000 de Madrid. Rafael Nadal s'est imposé 6-1 6-0 devant Juan Monaco (ATP 56). Tenant du titre, Rafael Nadal affrontera demain en huitième de finale Jarkko Nieminen (ATP 57), contre lequel il compte sept victoires en sept rencontres. Dans un tournoi décapité en raison de la défaite de Stanislas Wawrinka et des forfaits de Novak Djokovic et de Roger Federer, Rafael Nadal n'a toutefois pas encore partie gagnée. Les lacunes qu'il a dévoilées à Monte-Carlo et Barcelone sont encore loin, selon son oncle Toni, d'être gommées. ○ ST

Conny Perrin en quarts de finale

Conny Perrin (WTA 341) a dominé la Suédoise Brenda Njuri (WTA 959) 6-1 6-2 pour se hisser en quarts de finale du tournoi ITF 10 000 dollars de Bastad (Suède). Aux côtés de la Bosnienne Dea Herbezela, la Chaux-de-Fonnière disputera également les quarts après son succès 6-0 6-1 face aux Suédoises Mirjam Björklund-Arezo Ghannadan. ○ RED

NUNCHAKU

Tanguy Guinhard champion du monde

Citoyen de Concise, mais originaire de Gorgier, Tanguy Guinhard (17 ans) a décroché son deuxième titre mondial juniors consécutif. A Vevey, le jeune homme ainsi mis un terme de belle manière à sa carrière en juniors, lui qui évoluera désormais en seniors. ○ RED

«C'est une déception de constater que certains refusent de défendre leurs couleurs nationales ou n'ont pas envie de défendre une médaille d'argent chèrement acquise. C'est une question de fierté.»

COLIN MULLER ENTRAÎNEUR-ADJOINT DE L'ÉQUIPE DE SUISSE

La réussite de celui qui est dans l'ombre de Sean Simpson

Attaquant, Colin Muller a réalisé 206 buts et 192 assists en 544 matchs de LNA avec Zoug et Fribourg-Gottéron. Il a également fêté une promotion dans l'élite du pays (1987) et un titre national (1998) avec le club de Suisse centrale. Il s'est lancé de façon abrupte dans une nouvelle carrière d'entraîneur le 2 décembre 1999 lorsque les dirigeants fribourgeois lui ont proposé de prendre les rênes de l'équipe en remplacement d'Ueli Schwarz – pour l'anecdote, le Bernois est aujourd'hui le directeur du sport d'élite de Swiss Ice-hockey, donc le supérieur hiérarchique du technicien canado-suisse.

Entraîneur, Colin Muller a essentiellement été assistant à Rapperswil (2000-2002), Zoug (2003-2008) et Zurich (2008-2010) en club. Ses expériences de technicien en chef n'ont guère été couronnées de succès. A Fribourg Gottéron lors de son deuxième passage, il avait été en janvier 2003 une victime collatérale



Colin Muller suivra Sean Simpson à Yaroslavl. KEYSTONE

du bras de fer entre le Conseil d'administration et le directeur Roland von Merten. A Zurich (2010-2011), il avait été licencié et remplacé par Bengt-Ake Gustafsson. Il avait connu le même sort à Olten, en LNB, prié de laisser sa place à Kent Ruhnke. «A Zurich, on ne m'avait pas laissé la moindre chance. La preuve? Gustafsson n'a pas fait mieux... Cela a montré que je n'avais pas fait de faute. Je n'ai juste pas eu assez de temps. Cela m'a perturbé. Un entraîneur a besoin de la confiance de ses dirigeants. Patrick Fischer, à Lugano, en est le parfait exemple. Les résultats n'étaient pas terribles en début de saison. Il a gardé son poste et les performances se sont améliorées. Pour revenir à mon parcours, Olten a ensuite été la plus grande erreur de ma vie. Je n'aurais pas dû accepter! Mais je préfère ne pas ressasser le passé.»

Colin Muller n'est jamais aussi à l'aise que dans la peau de l'assistant, de préférence pour Sean Simpson, dont il a été le

bras droit à Zoug, Zurich et pour l'équipe de Suisse. Il va même le suivre à Yaroslavl, en KHL, après ces Mondiaux de Minsk. «Il ne voulait pas partir sans moi», souffle le lieutenant. «Nous avons un long passé commun. En Russie, nous partirons dans l'inconnu. Mais c'est une chance de faire partie d'une bonne ligue et d'en apprendre un peu plus sur le hockey. Ce sera une expérience intéressante. Peut-être que le moment était venu de quitter la Suisse...»

Entraîner un club ou une sélection nationale, ce n'est pas pareil. Colin Muller saute d'un banc à l'autre sans se poser de questions. «J'aurai vécu les Jeux de Sotchi, trois Mondiaux avec les 'grands' et deux Mondiaux des moins de 20 ans. J'ai aimé ça. Mais c'est aussi agréable d'être derrière la barre pour un club, tous les jours en contact avec les joueurs.» En rentrant de Minsk, il tirera sa révérence en même temps que Simpson. Sans rancune. ○

26 DIVERTISSEMENTS

MOTS CROISÉS

N° 2985

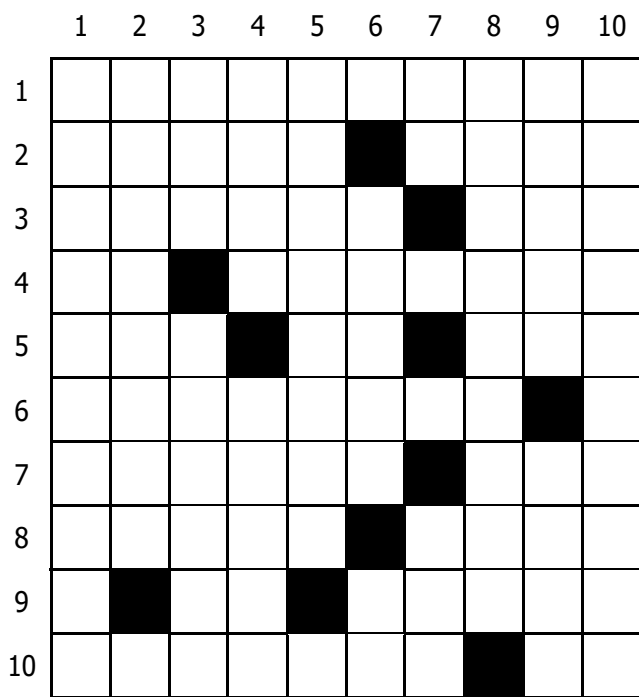

Horizontalement

1. Mettre au goût du jour. 2. Une dure à l'intérieur du bar. Poisson à la chair estimée. 3. En bonne place dans les huiles essentielles. Repère sur les greens. 4. C'est dans l'air. Fille sympa, tête familière. 5. Ville allemande, sur le Danube. Annotation marginale. Belle île en mer Egée. 6. Pas accessible à tous. 7. Le vainqueur de la dernière édition. Abréviation postale. 8. Qui mine les forces. Vert dans Un taxi mauve. 9. Américain s'en va-t-en guerre. Colore les joues. 10. Ils ne peuvent mordre. Le sélénium.

Verticalement

1. Bonté indulgente. 2. Parfois séparées par bien peu de choses. 3. Mot de la fin. Travail de sape. 4. Pour la crème anglaise. Qu'on aime en vin. 5. Tendait la main à ceux qui sont à terre. 6. Occupant de la maison blanche. Ile des côtes atlantiques. 7. Grand bien taillé. Partie de cartes. 8. Ils n'ont pas leur place sur le podium. 9. Muse avec une lyre. Sa fin est parfois difficile. 10. En train de devenir introuvable.

Solutions du n° 2984

Horizontalement 1. Pissotière. 2. Encourager. 3. Roille. Ale. 4. Pue. Useras. 5. Eire. Onex. 6. Teindre. Et. 7. EEE. Rà. 8. Io. Sylvain. 9. Turc. CE. Lé. 10. Effondrées.

Verticalement 1. Perpétuité. 2. Inouïe. Ouf. 3. Scierie. RF. 4. Sol. Enesco. 5. Oulu. Dey. 6. Trésor. Lod. 7. IA. Enever. 8. Egaré. Aa. 9. Relaxe. Ile. 10. Eres. Tunes.

FEUILLETON

N° 1



À Michel Casang

Cette histoire est un roman inspiré de la vie d'Ernest Failloubaz (1892-1919). Les personnages mentionnés dans ce récit ont existé. Par contre leurs agissements et leur comportement ne correspondent pas nécessairement à la réalité. Ce sont des hypothèses émises après lecture des documents de la Justice de Paix, trouvés aux Archives Cantonales Vaudoises et des livres d'Henri Sarraz, témoin de l'époque. Certains noms ont été falsifiés pour ne pas nuire à leurs descendants.

Note de l'auteur

Quand j'étais enfant, mon père me parlait du pilote Failloubaz. Il l'avait connu et l'avait vu voler. Pour lui comme pour beaucoup d'autres personnes de sa génération, le «gamin volant» était le héros de cette époque, une sorte de surhomme, un fou audacieux pour qui la peur n'existait pas.

Il avait osé ce que personne ne croyait possible: quitter le sol à bord d'une curieuse machine pour voler comme un oiseau. Ernest Failloubaz avait hérité d'une très grosse fortune à la mort de son père. Mal conseillé, tributaire de gens pas toujours très honnêtes, il était mort dans la déchère la plus totale, obligé de vendre son corps à vil prix.

Cette histoire que mon père racontait en la dramatisant

comme il aimait à le faire a marqué mon enfance comme elle a marqué celle de tous mes camarades d'école. C'était une histoire qui se transmettait de bouche à oreille mais qu'aucune preuve tangible autre que quelques malheureuses photos jaunies par le temps, étayait. Pas de monument, pas de plaque commémorative. Rien!

Il fallut la guerre mondiale de 1939-1945 pour qu'enfin la commune d'Avenches érige un monument à la gloire de son héros.

Ce monument était un énorme bloc de pierre dont on ne savait que faire. Il avait été extrait d'une des tours d'angle du château lors de la construction d'un abri antiaérien et il encomrait la promenade. L'un des municipaux suggéra alors qu'il ferait l'affaire pour devenir à peu de frais, un monument commémoratif à la gloire du glorieux aviateur. Un apprenti graveur de tombe, Pierre Humbert, fut mandaté pour y tailler le texte suivant:

« In memoriam Ernest Failloubaz. 1892-1919. Pilote Suisse. Brevet No 1, 1910. » Ce rocher fut placé en face des arènes, inauguré en grandes pompes, puis déplacé. Il se trouve actuellement dans la cour qui sépare le château de la salle de théâtre d'Avenches. (A suivre)

LOTERIES

Tirages du 7 mai 2014

1 17 27 36 38 39

TEPLAY 8 **chance** 1

Rang	N° + chance	Nb gagnants	Gains (Fr.)
1	6+1	0	-
2	6+0	0	-
3	5+1	9	8'393.45
4	5+0	45	1'000.00
5	4+1	287	192.20
6	4+0	1'710	80.55
7	3+1	4'360	31.90
8	3+0	26'170	10.60

Prochain jackpot* **Fr. 8'000'000.-**

JOKER

1 5 1 9 6 8

N°	Nb gagnants	Gains (Fr.)
6/6	0	-
5/6	1	10'000.00
4/6	12	1'000.00
3/6	131	100.00
2/6	1'229	10.00

Prochain jackpot* **Fr. 530'000.-**

* Montants estimés en francs, non garantis. A partager entre les gagnants du 1^{er} rang.

BANCO

1 13

1 2 4 6 12 18 23

24 31 39 44 47 53 58

59 61 62 65 67 68

TRIO MAGIC

6 2 2

ORDRE EXACT: **Aucun gagnant**

TOUS LES ORDRES: **Fr. 360.60**

MILIEU: **Fr. 10.80**

LES RÉSULTATS SONT DISPONIBLES SUR WWW.LORO.CH

Seule la liste officielle des résultats de la Loterie Romande fait foi. www.loro.ch

LOTERIES

Tirages du 6 mai 2014

EURO MILLIONS

5 19 24 31 37

1 9

No.	Etoiles	Nbre gagnants	Gains (Fr.)
5	★	0	-
5	★	3	384'831.45
5	★	11	49'047.85
4	★	36	7'493.40
4	★	671	351.80
4	★	1'497	157.70
3	★	1'876	89.85
2	★	26'063	29.75
3	★	29'825	24.85
3	★	64'706	19.30
1	★	133'014	16.50
2	★	431'358	13.75
2	★	911'871	6.65

Prochain jackpot : **Fr. 29'000'000.-**

SUPER STAR

Y173N

Rang	Gagnants	Gains (Fr.)
1	0	-
2	1	13'369.75
3	7	1'591.65
4	11	1'418.00
5	40	334.25
6	134	54.05
7	246	20.40
8	1'319	11.00
9	13'441	4.15

Aujourd'hui à Longchamp, Prix de Chevilly
(plat, réunion I, course 3, 1400 mètres, départ à 13h50)

N°	Cheval	Poids	Jockey	Entraîneurs	Cote	Perf.
1.	Chapman	60	C. Demuro	S. Smrczek	22/1	11p 1p 15p (13)
2.	Louvain	58,5	C. Soumillon	P. Demercastel	9/1	8p (13) 8p 2p
3.	Sussudio	58,5	Adrie. de Vries	N. Sauer	14/1	1p (13) 3p 3p
4.	Xénophanes	58,5	Gér. Mossé	P. Schiergen	21/1	12p (13) 0p 1p
5.	Tangatchek	58	F. Veron	H.-A. Pantall	16/1	17p 9p 1p 10p
6.	Activiste	57,5	T. Messina	X. Nakkachdji	15/1	8p 6p 7p 1p
7.	Wahib	57,5	U. Rispoli	M. Delzangles	14/1	9p (13) 9p 1p
8.	Admire Fuji	57	G. Benoist	S. Kobayashi	8/1	6p 5p 3p (13)
9.	Turfjäger	57	A. Crastus	J. Hirschberger	28/1	9p (13) 1p 4p
10.	Quirinus	56,5	S. Pasquier	M. Boutin	20/1	6p 8p 5p 10p
11.	Kanotier	56,5	Abi Badel	Mme M. Bollack	17/1	9p 5p 2p (13)
12.	Saon Secret	56,5	R. Marchelli	T. Castanheira	35/1	9p 16p 5p 9p
13.	Manticore	55	T. Thulliez	N. Clément	10/1	(13) 4p 1p 2p
14.	Baariz	54	S. Ruis	J.-E. Hammond	7/1	12p 6p 1p 2p
15.	Viking Béré	53,5	A. Hamelin	Ph. Vidotto	26/1	5p 1p 1p 6p
16.	Karadargent	53	E. Hardouin	M. Boutin	18/1	6p 6p 1p 16p

Note opinion: 14 - Notre préféré. 6 - Méfiance! 9 - Attention! 8 - Mérite un large crédit. 7 - Capable d'un exploit. 2 - Nous prenons. 11 - Obligé d'y croire. 1 - Possible.

Remplaçants: 10 - Tout ou rien. 13 - Notre découverte.

Notre jeu: 14 - 6 - 9 - 8 - 7 - 2 - 11 - 1 (Bases)
Coup de poker: 1
Au 2/4: 14 - 6
Au tiercé pour 13 fr.: 14 - X - 6
Le gros lot: 14 - 6 - 10 - 13 - 11 - 1 - 9 - 8
Les rapports
Hier à Chantilly, Prix Dunette
Tiercé: 5 - 3 - 15
Quarté+: 5 - 3 - 15 - 9
Quinté+: 5 - 3 - 15 - 9 - 14
Rapport pour 1 franc:
Tiercé dans l'ordre: Fr. 2586.-
Dans un ordre différent: Fr. 428.20
Rapport pour 1.50 francs:
Quarté+ dans l'ordre: Fr. 64 55985
Dans un ordre différent: Fr. 1344.15
Bonus: Fr. 148.05
Rapport pour 2.50 francs:
Quinté+ dans l'ordre: Fr. 364 470.-
Dans un ordre différent: Fr. 3037.25
Bonus 4: Fr. 160.50
Bonus 4 sur 5: Fr. 80.25
Bonus 3: Fr. 53.50
Rapport pour 5 francs:
2 sur 4 Gagnant: Fr. 96.50

ARCINFO.ch

LE SITE INTERNET DE L'EXPRESS L'Impartial

L'INFO EN CONTINU 7 JOURS SUR 7 GRATUITEMENT SUR VOTRE SMARTPHONE

A télécharger sur

HOROSCOPE

BÉLIER (21.3 - 20.4)
Amour : un coup de téléphone, un courrier vous mettront du baume au cœur. Ce sont peut-être des nouvelles d'une personne qui vit loin de vous ou que vous aviez perdu de vue. **Travail-Argent** : la tournure des événements facilite l'éclosion de vos projets, c'est le moment d'en parler. Votre créativité est au rendez-vous. Ne doutez pas de vos capacités. **Santé** : tout va bien.

TAUREAU (21.4 - 21.5)
Amour : votre famille pourrait se montrer un peu trop envahissante à votre goût. Vous avez besoin de garder un jardin secret. **Travail-Argent** : vous irez jusqu'au bout de vos idées, même si certains esprits sceptiques les trouvent un peu farfelues. L'avenir vous donnera raison. **Santé** : mangez plus de fruits et de légumes et évitez les excès en tout genre.

GÉMEAUX (22.5 - 21.6)
Amour : le climat sentimental de cette journée s'annonce serein et plein de tendresse. Vous aurez du mal à sortir de votre cocon. **Travail-Argent** : il est essentiel d'élaborer une stratégie précise avant de vous lancer dans un nouveau projet. Ne partez pas à l'aveuglette. **Santé** : c'est la grande forme. Vous vous sentirez capable de déplacer des montagnes.

CANCER (22.6 - 22.7)
Amour : sortez donc de votre mutisme et dites franchement ce que vous avez sur le cœur ! Ce sera plus efficace que votre bouderie. **Travail-Argent** : soyez en règle dans vos rapports avec l'administration, la loi, la hiérarchie. Ne comptez ni sur la chance ni sur votre charme pour débloquer une situation compliquée. **Santé** : bonne résistance.

LION (23.7 - 22.8)
Amour : l'ambiance générale est plutôt bonne. Votre énergie et votre dynamisme rameutent les foules. **Travail-Argent** : vous fourmillez de projets. Essayez de mettre de l'ordre dans tout cela. **Santé** : aérez-vous.

VIERGE (23.8 - 22.9)
Amour : vous serez prêt à faire des compromis, mais on ne vous fera pas prendre des vessies pour des lanternes ! **Travail-Argent** : les changements qui sont nécessaires deviendront évidents. Ne repoussez pas le moment de les mettre en place, tout deviendrait plus compliqué. **Santé** : vous manquez peut-être de certains oligoéléments.

BALANCE (23.9 - 22.10)
Amour : un sentiment de nostalgie vous envahit. Ne vous laissez pas submerger et acceptez de laisser parler votre cœur. **Travail-Argent** : la chance sera présente dans les relations professionnelles. Ce sera le moment de resserrer les liens et de prendre de nouveaux contacts. Bonne surprise côté finances. **Santé** : bonne vitalité.

SCORPION (23.10 - 22.11)
Amour : vous êtes sur un nuage. Votre partenaire vous comble de tendresse. Que demander de plus ? **Travail-Argent** : votre bonne humeur et votre enthousiasme seront vos meilleurs alliés aujourd'hui. **Santé** : excellente.

SAGITTAIRE (23.11 - 22.12)
Amour : vous ne serez pas décidé à vous laisser mener par le bout du nez et le ferez savoir sans ménagement. L'ambiance devient tendue. **Travail-Argent** : vos nouvelles responsabilités vous mettent une grosse pression. Il n'y a pourtant pas de raison, vous êtes à la hauteur. N'oubliez pas de payer vos factures. **Santé** : digestion difficile, maux d'estomac.

CAPRICORNE (23.12 - 20.01)
Amour : quelqu'un dont vous attendiez beaucoup ne vous montre pas l'attention et la tendresse que vous espérez. **Travail-Argent** : vous avez des projets plein la tête et une grande envie de les réaliser. Attention à ne pas vous jeter tête baissée dans une impasse. Prenez le maximum de renseignements. **Santé** : vous retrouverez toute votre énergie.

VERSEAU (21.1 - 19.2)
Amour : des personnes de votre entourage professionnel pourraient devenir des amis. En couple, l'ambiance ne sera pas très sereine. **Travail-Argent** : vous vous montrez parfois trop gentil. Adoptez pour l'avenir une main de fer dans un gant de velours. Tout en étant compréhensif, vous serez ferme et juste. **Santé** : bonne vitalité.

POISSONS (20.2 - 20.3)
Amour : montrez donc à votre partenaire que vous êtes prêt à sacrifier un peu de votre chère liberté pour lui. Vous ne le regretterez pas. **Travail-Argent** : vous avez plein d'idées qui surprendront vos collègues. Profitez de cette énergie pour exposer vos projets à vos supérieurs. **Santé** : oxygénez-vous. Vous avez besoin de retrouver le contact avec la nature.



naef

la tradition immobilière

ACHAT, VENTE, GÉRANCE,
EXPERTISE, PROMOTION...
une vue professionnelle
sur le marché immobilier local!

Naef Immobilier Neuchâtel SA
Av. Léopold-Robert 60 Av. Ed.-Dubois 20
La Chaux-de-Fonds Neuchâtel
Tél. +41 032 911 23 23 Tél. +41 032 737 27 27
www.naef.ch · courtage.ne@naef.ch

Jeudi 8 mai 2014

Les rendez-vous de l'immobilier

Chaque jeudi dans

L'EXPRESS

L'Impartial



PILOTE.CH

VIVRE EN SOLO Transmettre une sensation de bien-être dans un espace exigu n'est pas si simple. Flexibilité exigée pour multiplier les mètres carrés.

Petits espaces, grande valorisation

Jouir d'un maximum d'espace, cet objectif risque bien de rester un vœu pieux pour les personnes seules. Vivre confortablement dans un petit espace exige souvent pas mal d'astuce, les personnes vivant en studio, dans de petits appartements ou dans des chambres d'étudiants le savent bien: se sentir à l'aise dans un espace exigu n'est certainement pas une mince affaire. Il faut alors faire preuve de pas mal d'imagination et puiser habilement dans la boîte à idées!

Légereté et multifonctionnalité

Les meubles faciles à déplacer et flexibles d'emploi sont de ce fait les vedettes absolues pour les studios et petits appartements. Le buffet ou l'étagère adopte la multifonctionnalité et trouve sa place dans les espaces les plus réduits comme meuble TV, corps de bureau ou commode de la chambre à coucher. La table du salon, avec des tablettes intégrées pour poser les journaux, le canapé ou l'armoire deviennent des as de la polyvalence

qui s'adaptent à tous les besoins. C'est ainsi que la table s'allonge pour recevoir des amis, les chaises pliantes se dissimulent n'importe où et l'élégant canapé se transforme en lit confortable en un tournemain.

Bien planifier pour gagner de la place

Les pièces étroites et surencombrées donnent d'emblée une impression d'étouffement. Pour réussir à concilier les fonctions dormir, vivre ou même travailler dans un mouchoir de poche, il vaut mieux éviter de surcharger l'espace et concevoir l'aménagement en fonction des particularités du logement.

La devise des ménages d'une seule personne est donc très simple: créer de la place et veiller à un ordre impeccable. Il faut alors impérativement disposer d'un débarras où caser les chaises d'appoint, voire la table de travail. En plus des armoires et commodes, profitez au maximum des niches, recoins et sautoyantes, que vous pourrez toujours dissimuler à l'aide de paravents ou de panneaux.



Un appartement pour vivre en solo. SP-EASY PR



Couleurs et décors pour petits espaces. SP-EASY PR

Couleur, lumière et décor

Aussi élaborée soit-elle, l'organisation ne doit toutefois pas faire oublier le charme et l'aspect visuel. Des objets de décora-

tion bien choisis, des tissus chaleureux et des accessoires harmonieux font du logement exigu un petit nid douillet. Ce sont avant tout les couleurs

qui donnent leur caractère aux lieux: des teintes claires, des tons froids, créent un effet de distance et ouvrent la pièce pour la faire paraître plus grande. Le

bleu clair et le blanc insufflent par exemple une note de fraîcheur à une pièce étroite.

Si vous traitez des pans de mur entiers ou de grandes surfaces de rideaux dans des tons naturels clairs ou en blanc, vous pouvez sans problème utiliser des coloris intenses, vigoureux, pour faire contrepois.

Des jeux de lumière harmonieux complètent à merveille l'esprit déco. En combinant différents effets et sources lumineuses, en modulant également l'éclairage, vous créez une véritable oasis de bien-être.

Finalement, l'on pourrait dire en résumé qu'un esprit authentique, quelques pièces maîtresses bien choisies et des objets décoratifs associés à des souvenirs personnels donnent de la grandeur à n'importe quel espace. ● BARBARA RÜTTIMANN

Retrouvez cet article sur:
<http://blog.homegate.ch/fr/single-wohnen-kleine-raeume-mit-grossartiger-gestaltung/>

homegate.ch

IMMOBILIER

À LOUER



Surfaces médicales à louer Centre-ville à Neuchâtel Faubourg de l'Hôpital 65

L'hôpital de la Providence a le plaisir de vous annoncer la mise en location de locaux médicaux neufs pour médecins et/ou groupe de médecins.

Surfaces de 30m² à 400 m², disposées sur 3 étages. Structure neuve et modulable, aménagement au gré du preneur. Plateau technique complet à disposition dans le bâtiment adjacent.

Facilité d'accès, parking extérieur et souterrain disponible

Disponible dès 2015
Toutes spécialités bienvenues

Pour tout renseignement complémentaire, contactez-nous soit par téléphone
Monsieur Plachta : +41 32 720 31 58
Madame Spart : +41 32 720 31 56
ou par e-mail
Sjaggi@providence.ch

À VENDRE



Code objet: 0136



La Chaux-de-Fonds Villa familiale de 6.5 pièces

Piscine intérieure, garage double
Proche du centre de la ville
Cadre verdoyant, magnifique vue



Claude Mayor Régie Immobilière - Neuchâtel
T 032 729 10 20 - www.claude-mayor.ch



Partenaire - conseil de proximité

A LOUER A LA CHAUX-DE-FONDS

Rue du Parc 81, à 5 min. du centre-ville: Bel appartement spacieux et lumineux, en cours de rénovation, composé d'une cuisine agencée, salon et 2 chambres avec parquet, hall, salle de bains-WC. Jardin commun. Libre au 31.05.2014. Loyer de Fr. 950.00 + Fr. 120.00 de charges.

Rue Abraham-Robert 17, quartier calme: Bel appartement de 74 m², rénové, composé d'une cuisine agencée, coin à manger, salon, 2 chambres, hall, salle de bains-WC, balcon. Ascenseur. Buanderie. Libre au 31 mai 2014. Loyer de Fr. 900.00 + Fr. 260.00 de charges.

Rue Numa-Droz 45, à côté de l'école: Appartement spacieux et lumineux de 3 chambres, hall, cuisine agencée, salle de bains-WC. Libre à convenir. Possibilité de louer un garage. Loyer de Fr. 1'083.00 + Fr. 180.00 de charges.

www.ber-set-gerance.ch
Jardinière 87 - La Chaux-de-Fonds
Tél. 032 910 92 20 - Fax 032 910 92 29

Votre annonce porte
ses fruits – à plus
forte raison avec nous.

www.publicitas.ch/lachaux-de-fonds

publicitas

Salavaux Vully, la Morette Portes ouvertes

2 villas jumelles en construction
Appartements de 5.5 pces de 151 m²
Finitions au choix de l'acheteur
Vendredi 9 mai de 17h30 à 19h30
Samedi 10 mai de 09h30 à 14h00
A partir de Frs 670'000.-
Renseignements



Tél. 026/673 00 93 Natel 079/253 80 79
A voir sous : www.immopr.ch

Les Jardins de la Caramèle St-Aubin – Sauges

MINERGIE 100%



NOUVELLE PROMOTION
A VENDRE

Appartements modulables de 66 m² à 220 m²

- Egalement pour aînés (service EMS à proximité)
- Dégagement sur le lac et les Alpes
- Piscine et place de jeux communes
- Exemple appart. 4 ½ pièces (150m²) avec 2 places dans garage souterrain. Fonds propres CHF 150'000.-, mensualité CHF 1'200.- charges comprises

Informations : www.l-j-c.ch

CIC SA • Le Château • 2034 Peseux • Tél. 032 732 99 40



Les rendez-vous de l'immobilier

À VENDRE

A VENDRE
Code objet: 0133

Le Côté - Dombresson
Ferme neuchâteloise du XVII^e, partiellement rénovée

2 appartements, garages, couvert
Ecurie, grange, grenier
Merveilleux cadre campagnard

Claude Mayor Régie Immobilière - Neuchâtel
T 032 729 10 20 - www.claude-mayor.ch

A VENDRE
Code objet: 0140

Cortailod
Ancienne maison vigneronne

Terrain de 1'974 m²
Volume construit 5'000 m³
Jardin avec dégagement

Claude Mayor Régie Immobilière - Neuchâtel
T 032 729 10 20 - www.claude-mayor.ch

A VENDRE
Code objet: 0143

Neuchâtel, Pertuis-du-Sault
7 appartements en PPE
de 3 1/2 à 6 1/2 pièces

Situation unique sur les hauts de la Ville, vue panoramique.
Proche des transports publics.

Claude Mayor Régie Immobilière - Neuchâtel
T 032 729 10 20 - www.claude-mayor.ch

À LOUER

LA CHAUX-DE-FONDS
Rue de la Serre 95

LOCAL COMMERCIAL
2 PIÈCES
au rez inférieur

Hall, 2 pièces, WC,
local informatique, 1 vitrine
Libre de suite.
Loyer: Fr. 1200.- + 80.- charges

espace location
Tél. 032 913 54 26
www.espace-location.ch

Swiss Life Impopulse

Vendre votre bien immobilier en toute confiance.

Contactez moi!
Patrick Ceresa
Conseiller en Immobilier
Swiss Life Impopulse
Neuchâtel-Jura
032 723 18 88
patrick.ceresa@swisslife.ch
www.immopulse.ch

A louer à la Chaux-de-Fonds
Sur le POD

Appartement de 7 pièces
env. 200 m², rénové

Loyer: CHF 1990.00 ch. comprises
Possibilité de louer une place de parc ou garage

Libre dès le mois d'août 2014
castel@net2000.ch

A LOUER

Gérançia & Bolliger SA

5 PIÈCES
France 21 - 2ème Est
2400 Le Locle

Cuisine agencée, hall avec armoires, salle de bains/WC, WC séparés, séjour et 3 chambres avec parquet, bureau, dépendance, buanderie, chauffage central.

Les trois premiers loyers nets sont offerts!

Libre tout de suite

CHF 982.00 + charges

GRAND 3,5 PIÈCES
France 21 - 3ème Ouest
2400 Le Locle

Cuisine agencée, hall avec armoires, salle de bains, WC séparés, séjour et 2 chambres avec parquet, dépendance, buanderie, chauffage central.

Libre dès le 01.07.2014

CHF 631.00 + charges

032 911 90 90
Av. L.-Robert 12 • 2302 La Chaux-de-Fonds
www.gerancia-bolliger.ch

Nouveau à Morteau
JACK & JONES
DÉBARQUE

Retrouvez nous sur

JACK & JONES

BOUTIQUE LE COMPTOIR, 8 GRANDE RUE

UNE EUROPE QUI N'EN FINIT PLUS DE FAIRE PEUR

Débat public Elections européennes
Vendredi 9 mai, 19h30
Centre portugais, Route des Falaises 21
Neuchâtel

Michele Schiavone, Partito Democratico
Marie-Guite Dufay, présidente
Conseil régional de Franche-Comté
Antonio Da Cunha, professeur
Université de Lausanne
Didier Berberat, conseiller aux Etats

Modération : Daniel Droz, ARPresse

Parti socialiste neuchâtelois
 Partito Democratico Circolo di Neuchâtel

Avec nous, vous atteignez votre groupe cible.

Conseil et vente d'annonces:
Publicitas S.A., T 032 910 20 50

www.publicitas.ch/lachaux-de-fonds

publicitas

coop
Pour moi et pour toi. pronto

Pour griller de plaisir Bienvenue!

Jeudi à samedi, 8 - 10 mai 2014, 10h00 à 19h00

Saucisse grillée & pain Fr. 2.-

Boisson (sans alc.) 3dl Fr. 1.-

dans le Coop Pronto avec station-service,
Allée du Port 3 à Colombier.

Coop Pronto. Pour le vite fait et le tout frais.
Ouvert 365 jours par an.
Lundi à dimanche de 6h00 à 22h00.

BON 3 centimes de rabais par litre d'essence ou de diesel

Vous recevez 3 centimes de rabais par litre d'essence/de diesel contre remise de ce bon après avoir fait le plein. Le bon n'est pas cumulable avec d'autres bons ou actions, valable une seule fois.

Valable jusqu'au 30 juin 2014 uniquement dans le Coop Pronto avec station-service, Allée du Port 3 à Colombier.

50584

7610813505840

Votre journal et ses magazines sur tablette*

NOUVEAU
Dès maintenant sur Android

En ligne dès 1h du matin, l'édition complète de *L'Impartial* enrichie de contenus multimédias.

L'Impartial
A télécharger sur
Google play
AppStore

ABO numérique
Dès Fr. 17.50 par mois

*Inclus dans l'abonnement Premium de *L'Impartial*.
Possibilité d'achat à l'édition (Fr. 2.-)

Découvrez toutes nos offres d'abonnements sur abo.arcinfo.ch

L'Impartial
LE PLAISIR D'ÊTRE INFORMÉ

PEOPLE

PIERRE ARDITI
Entre théâtre et télévision

La pièce «Comme s'il en pleuvait» avait remporté un gros succès sur France 2. Prime à l'auteur, Sébastien Thiéry, et aux interprètes, Évelyne Buyle et Pierre Arditi (photo Pierre Planchenault/FTV). Ce dernier va tourner à présent pour France 3 trois épisodes du «Sang de la vigne» (4 étant en écriture) et incarnera aussi le professeur de chirurgie cardiaque Deloche dans un téléfilm pour France 2. En janvier, il retrouvera le théâtre Édouard VII avec son épouse,



Évelyne Bouix, pour la nouvelle pièce de Florian Zeller «Le Mensonge».

«THE VOICE»
Manon part la tête haute

Éliminée samedi dernier face à Amir dans «The Voice» pour l'équipe de Jenifer, Manon a commenté la finale très masculine de cette troisième saison. «Ils ont du talent», juge-t-elle. «Quand Kendji reprend «Allumez le feu» ou quand Amir interprète «Comme un fils», ils ont de la voix. Donc, face à des adversaires de taille, on ne peut pas faire le poids.» Pour autant, Manon n'est pas amère: «Je sais

que, pour s'en sortir, il faut une exposition médiatique importante, je l'ai eu et je suis contente de ça».

«CRIMINAL JUSTICE»
John Turturro remplace James Gandolfini

Depuis le décès brutal de James Gandolfini, il y a presque un an, l'adaptation de «Criminal Justice» était en stand-by. Tout d'abord annoncé pour le remplacer, Robert de Niro a dû finalement renoncer à cette minisérie de 7 épisodes en raison de son emploi du temps particulièrement chargé. C'est donc finalement John Turturro qui remplacera l'interprète de Tony Soprano dans cette adaptation de la série britannique éponyme de Peter Moffat.

RTS Un

7.30 Euronews
7.55 Plus belle la vie
8.25 Télé la question !
8.50 Top Models
9.10 Merci Patron !
Film TV. Comédie.
10.40 Euronews
11.00 Les feux de l'amour
11.45 Scènes de ménages
12.10 Plus belle la vie
12.45 Le journal
13.25 Toute une histoire
15.10 Rex
16.50 Castle
17.40 Télé la question !
18.00 Le court du jour
18.10 Top Models
18.35 La roue de la chance
18.50 Météo régionale
18.55 Couleurs locales
19.30 Le journal
20.15 Temps présent

21.15 SÉRIE

NCIS

Série. Policière. EU. Avec Mark Harmon, Michael Weatherly, P. Perrette. 2 épisodes. Un groupe terroriste vole un drone. Le NCIS fait équipe avec le ministère de la Défense.

22.45 La puce à l'oreille Magazine. Présentation : Mathieu Chevrier. 1h00. Magazine culturel itinérant en pays fribourgeois, «La puce à l'oreille» présente trois sorties culturelles (expo, théâtre, cinéma, musique, etc.) vécues par trois invités de marque.
23.45 Californication
0.45 Couleurs locales
1.05 Le journal

RTS Deux

6.25 Minimabule
7.15 Mabule
10.30 Quel temps fait-il ?
11.00 RTSinfo
11.40 Infrarouge
12.40 Quel temps fait-il ?
12.55 Le journal
13.30 Nouvo
13.45 Faló
14.10 Outre-zapping
14.35 À bon entendeur
15.20 T.T.C. (Toutes taxes comprises)
16.00 Infrarouge
17.05 Glee
17.55 Burn Notice
Série. Le mercenaire - Mes amis, mes ennemis.
19.30 Le journal signé
20.00 Trio Magic & Banco
20.05 La vie secrète des chiens

21.00 DIVERTISSEMENT

Eurosong

Divertissement. Présentation : Jean-Marc Richard, Nicolas Tanner. 2h05. Demi-finale internationale 2014. En direct. À suivre : la demi-finale internationale de l'Eurosong 2014.

23.05 Le court du jour
23.10 Sport dernière Magazine. 0h35. En direct. Spécial football : Lausanne/Thoune. Superligue.
23.45 Vampire Diaries Série. Réunion de famille - Esther.
1.05 Temps présent
Magazine. Bientôt un tueur dans le ciel Suisse ?
2.00 La puce à l'oreille

TF1

5.45 Gaspard et Lisa
6.00 Franklin
6.25 La famille Cro
6.30 Tfou
Jeunesse.
8.30 Téléshopping
Magazine.
9.25 Petits secrets entre voisins
10.25 Au nom de la vérité
12.00 Les 12 coups de midi
13.00 Journal
13.55 Armageddon
Film. Action. EU. 1998. 2h28.
16.30 Spéciale bêtisier
17.00 Quatre mariages pour une lune de miel
18.00 Bienvenue chez nous
19.00 Money Drop
20.00 Journal
20.40 Nos chers voisins
20.45 C'est Canteloup

20.55 SÉRIE

Alice Nevers, le juge est une femme

Série. Policière. Fra. 2013. Saison 12. Avec Marine Delterme, Jean-Michel Tinivelli, Laury Thilleman. 2 épisodes. Inédits. Une femme a été percutée par une voiture en plein Paris.

22.50 Alice Nevers, le juge est une femme
Série. Policière. Fra. 2013. Saison 11. Avec Marine Delterme, Jean-Michel Tinivelli, N. Morgensztern. Blessures invisibles (1 et 2/2). Joss, grand reporter, se réveille à côté du corps de sa compagne.
0.35 New York, section criminelle
2.10 New York, police judiciaire

France 2

6.00 Les z'amours
6.30 Télématin
9.10 Des jours et des vies
9.35 Amour, gloire et beauté
10.00 Cérémonie du 8 mai 2014
En direct des Champs-Élysées. Présentation : Marie Drucker et Pierre Servent.
12.00 Tout le monde veut prendre sa place
13.00 Journal
14.00 Toute une histoire
15.50 Comment ça va bien !
17.05 Dans la peau d'un chef
17.55 On n'demande qu'à en rire
Divertissement.
18.55 N'oubliez pas les paroles !
20.00 Journal
20.40 Parents mode d'emploi

20.45 MAGAZINE

Envoyé spécial

Magazine. Présentation : Guilaine Chenu, Françoise Joly. 1h35. Inédit. Au sommaire, notamment : «Sur les traces d'un père» - «Égypte : où est passée la révolution?».

22.20 Complément d'enquête
Magazine. Présentation : Benoît Duquesne. 1h10. Inédit. Trafics, vols, petites combines : les voyous de la crise. Au sommaire : «Manque de pot» - «Du béton sous les patates» - «Petits vols entre amis».
23.30 Alcaline, le mag
0.25 Aïda
Opéra.

France 3

6.00 Euronews
6.45 Ludo
8.15 Ludo vacances
10.50 Midi en France Magazine. À Bastia.
12.00 12/13
12.55 Météo à la carte
13.50 Garou-Garou, le passe-muraille
Film. Comédie. Fra. 1950. 1h25.
15.15 Nous nous sommes tant aimés
Série doc. Georges Lautner.
16.10 Des chiffres et des lettres
16.50 Harry
17.30 Slam
18.10 Questions pour un champion
19.00 19/20
20.00 Tout le sport
20.15 Plus belle la vie

20.45 FILM

La rafle

Film. Drame. Fra. 2009. Réal. : R. Bosh. 1h55. Avec Jean Reno, Gad Elmaleh. Paris, juin 1942. Joseph Weismann a 11 ans et part à l'école avec une étoile jaune sur ses vêtements.

22.55 Grand Soir/3
23.55 Le grand tour
Magazine. Présentation : Patrick Duquesne. 1h55. Du royaume de Siam aux temples d'Angkor. Ce numéro nous emmène en Asie, en Thaïlande et au Cambodge, sur les traces des rois bâtisseurs.
1.50 Midi en France Magazine. À Bastia.
2.50 Plus belle la vie

M6

6.00 M6 Music
Clips.
7.15 Disney Kid Club
8.10 M6 Kid
8.45 M6 boutique
9.50 Les reines du shopping
10.40 La petite maison dans la prairie
Série. Tricherie - Le voyage (1/2).
12.45 Le 1245
13.05 Scènes de ménages
13.50 Quatre mariages et un enterrement
Film. Comédie sentimentale. VM.
16.20 Les reines du shopping
17.20 La meilleure boulangerie de France
Jeu. Midi-Pyrénées : l'Ariège.
18.40 100 % mag
Magazine.
19.45 Le 1945
20.05 Scènes de ménages

20.50 SÉRIE

NCIS : Los Angeles

Série. Policière. EU. Avec Chris O'Donnell, LL Cool J, Daniela Ruah. 2 épisodes. L'équipe enquête sur la mort du directeur d'un labo travaillant sur un vaccin classé secret-défense.

22.30 NCIS : Los Angeles
Série. Policière. EU. Avec Chris O'Donnell, LL Cool J, Daniela Ruah, Eric Christian Olsen. 2 épisodes.
Un ex-agent de la CIA trouve la mort à cause d'un briquet piégé. Le NCIS découvre que la victime avait travaillé avec Hetty, Granger et un quatrième homme retrouvé également mort.
0.05 Perception

ARTE

5.55 Villages de France
6.20 Médecines d'ailleurs
6.50 Métropolis
7.35 Les côtes de la Baltique
8.20 Xénius
8.45 La Croatie par la côte
11.00 Home Swiss home
12.30 Arte journal
12.55 Himalaya, la jeune fille à l'arc
13.40 Carta a Eva
16.40 Villes en déclin
17.20 Xénius
17.50 Voyages au bout du monde avec Art Wolfe
Série documentaire.
18.15 Le Grand Nord en trente jours
19.45 Arte journal
20.05 Life, l'aventure de la vie
Série documentaire. Créatures des profondeurs.

20.50 SÉRIE

Les enquêtes du commissaire Winter

Série. Policière. Suède. 2010. Saison 1. Le dernier hiver (1 et 2/2). Avec Magnus Krepper. Le commissaire Winter enquête sur deux femmes assassinées dans leur lit conjugal.

22.50 Real Humans
Série. Drame. Suède. 2012. Saison 1. Avec Andreas Wilson, Lisette Pagler, Pia Halvorsen. 2 épisodes.
La police découvre la vérité sur les expériences de David Eischer. Inger fait le lien avec Anita.
0.50 Looking for Eric
Film. Comédie dramatique. VM.
2.40 Les derniers de leur espèce

RTL 9

15.15 Rescue unité spéciale
16.00 112 Unité d'urgence
16.30 Docteur Sylvestre
18.10 Top Models
19.05 Gilmore Girls
20.40 Mon boss, sa fille et moi
Film. Comédie
22.15 Le cercle
Film. Fantastique
0.15 Charm Academy

TV5MONDE

18.50 L'invité
19.00 64 l'essentiel
19.05 A la vie, à la mode
19.35 Tout le monde veut prendre sa place
20.30 Le journal de France
21.00 Melting Pot Café
22.45 Le journal de la RTS
23.15 Louis XV, le soleil noir
Film TV. Docu-fiction.

FRANCE 5

20.15 Entrée libre
20.35 La grande librairie
Invités : Alessandro Baricco, Antonin Varenne, Michèle Gazier, Jean-Paul Didierlaurent, In Koli Jean Bofane
21.40 Steve Jobs/Bill Gates, le hippie et le geek
22.35 C dans l'air

ARD

18.50 Koslowski & Haferkamp
19.45 Wissen vor acht - Natur
19.55 Börse vor acht
20.00 Tagesschau
20.15 Zorn - Tod und Regen
Film TV.
Policier
21.45 Panorama
22.15 Tagesthemen
22.45 Beckmann
0.00 CIVIS Medienpreis 2014

SRF ZWEI

17.10 Covert Affairs
18.00 Technikwelten
18.30 Don't Say It - Bring It!
19.00 Gigantisch
19.50 Peter Maffay. Auf dem Weg zu mir
21.00 Eurovision Song Contest 2014
En direct.
23.05 sportaktuell
23.30 The Frighteners
Film.

RAI 1

14.10 Verdetto finale
15.20 La vita in diretta
16.50 Telegiornale
17.00 TG 1
18.50 L'eredità
20.00 Telegiornale
20.30 Affari tuoi
21.10 Carosello Reloaded
21.15 Un medico in famiglia
23.15 TG1 60 Secondi
23.20 Porta a Porta
0.55 TG1 - Notte

CANAL ALPHA

5.00-19.00 Rediffusion de la boucle de la semaine
19.00 Journal régional, Mamma mia, météo régionale
19.20 Dans la course
19.30 Passerelles, météo régionale, Mon job et moi, 90 secondes
20.00-5.00 Rediffusion en boucle de la tranche 19h-20h.

TMC

13.40 Les 30 histoires... spectaculaires
16.40 Arthur et la vengeance de Maltazard
Film. Aventures
18.25 Les 100 plus grands...
20.45 Les grandes vacances
Film. Comédie
22.35 Il était une fois...
0.20 90' enquêtes

EUROSPORT

17.45 Voitures de tourisme. Championnat du monde
18.15 Cyclisme
18.30 Get Ready for Roland-Garros
18.45 Moto. Grand Prix d'Espagne. Moto 3 - Moto 2 - MotoGP
22.00 Dimanche méca
23.00 Fight Club
1.00 Omnispport

RSI 1

16.05 Il Commissario Kress
17.10 Piattoforte
18.00 Telegiornale flash
18.10 Zerovero
19.00 Il quotidiano
19.45 Il rompicatole
20.00 Telegiornale
20.40 Black Jack
21.05 Fal
22.40 Il filo della storia
23.45 CSI - Scena del crimine

ZDF

16.45 Football. WM-Qualifikation der Frauen. Deutschland - Slowakei. En direct.
19.00 heute
19.25 Notruf Hafenkante
20.15 Das tvDuell zur Europawahl
21.45 heute-journal
22.15 Maybrit Illner
23.15 Europa auf dem «rechten» Weg?

TVE I

13.55 Para todos la 2
14.30 Corazón
15.00 Telediario 1º Edición
16.00 Saber y ganar
16.45 Entre todos
19.15 España directo
20.30 Repor
21.00 Telediario 2º Edición
22.25 Cuéntame cómo pasó
23.45 Ochéntame otra vez

MEZZO

17.00 Aïda
19.30 Intermezzo
20.30 Le Max Roach Quintet : Jazz Archive
21.40 Freedom Now !
22.40 DPZ and The Holy Synths au festival Jazz sous les pommiers
23.40 Ravi Coltrane au Jazzdor
0.45 Lee Fields au festival Jazz à Vienne

TÉLÉOBJECTIF RÉUSSIR

Boucle à 12.00 - 14.00 - 16.00 - 18.00 - 20.00 - 22.00 Murielle: «Mise en bouche»: c'est un grand moment de bonheur. Qui a fait voler la vengeance à Farinet 2013? Marc Oesterle: le chien, la carte postale et le vieux vapeur ou comment sans le coup de foudre de cet ancien dentiste, le «Neuchâtel» n'aurait jamais été sauvé de la destruction.

CANAL+

16.15 Broken City
Film. Thriller
18.10 Le Before du Grand journal
18.45 Le JT de Canal+
19.05 Le Grand journal
20.00 Le Grand journal, la suite
20.25 Le petit journal
20.55 Scandal
22.20 Weeds
23.15 The Office
0.00 The Office

PLANETE +

17.25 Instinct sauvage
18.20 Des nounous pour animaux
18.50 La police scientifique, tout un monde
19.45 Les nouveaux explorateurs
20.45 La première guerre mondiale en couleur
22.35 Angkor redécouvert
0.05 La vie selon Sam

SRF1

18.15 Weniger ist mehr
18.40 glanz & gloria
19.00 Schweiz aktuell
19.25 SRF Börse
19.30 Tagesschau
19.55 Meteo
20.05 DOK
21.00 Einstein
21.50 10vor10
22.25 Aeschbacher
23.20 NZZ Format
0.00 Tagesschau Nacht

RSI 2

16.30 DiADà
17.35 National Geographic Special
18.35 I misteri di Murdoch
19.25 Burn Notice
20.15 Las Vegas
21.00 Eurovision Song Contest
En direct.
23.05 L'ombra del sospetto
Film. Drame
0.30 Due Uomini e Mezzo

RTPI

16.00 Portugal no coração
19.00 Portugal em Direto
20.10 Bem-vindos a Beirais
21.00 Telegiornale
22.10 Correspondentes
22.35 A Raia Dos Medos
23.30 Podium
0.15 Fatura da Sorte
0.20 Bem-vindos a Beirais
1.00 24 horas

MTV

17.25 Friendzone
18.20 The Big Bang Theory
19.10 Jersey Shore
20.00 MTV Warning : Ridiculous
20.55 La salle de bain est libre ?
21.45 La ferme Jérôme
21.55 Big Tips
Texas
22.45 Geordie Shore
23.35 South Park
0.25 Awkward

RADIOS

La Première

13.00 Le 12h30
13.30 L'humour vagabonde
14.04 Fauteuil d'orchestre
16.00 Imaginaire
16.30 A vue d'esprit
17.06 D'un air entendu
18.04 De 6 à 7
19.04 Babylone
20.00 Les nouveaux horizons
22.42 JazzZ
0.03 Musique en mémoire.



ADRESSES UTILES

URGENCES

- **Urgences sanitaires et ambulance: 144**
- **Police: 117**
- **Feu: 118**
- **Intoxication: 145**
- **Urgences pédiatriques (enfants jusqu'à 16 ans, 032 713 38 48**
- **Centre d'urgences psychiatriques (CUP): 032 755 15 15**

LA CHAUX-DE-FONDS

- **Pharmacie de garde**
Pharmacie de la Gare, place de la Gare. Lu-sa jusqu'à 19h. Di et jours fériés 9h-13h/15h-19h. En dehors de ces heures, le 144 renseigne
- **Dépannage eau, gaz, électricité**
032 855 24 24
- **Bibliothèque de la ville**
Service de prêt, discothèque et salle de lecture: Lu 13h-20h. Ma 10h-20h. Me-je 10h-19h. Ve 13h-19h. Sa 10h-16h. Jusqu'au 16 août: lu-ve 15h-19h
- **Bibliothèque des jeunes I**
Ronde 9 Lu-ve 13h45-18h. Sa 10h-12h
- **Bibliothèque des jeunes II**
Président Wilson. Lu-ve 13h45-18h. Sa 10h-12h
- **Ludothèque**
Rue de la Serre 16. Lu, ma et je, 15h30-18h30
- **Piscine des Arêtes**
Lu 9h-17h. Ma 9h-20h. Me 9h-21h. Je 9h-18h. Ve 9h-21h. Sa 10h-20h. Di 9h-18h

LE LOCLE

- **Pharmacie de garde**
Pharmacie Mariotti, Grand-rue 38, jusqu'à 19h. En dehors de ces heures: 144
- **Dépannage eau, gaz, électricité**
032 843 90 00
- **Bibliothèque de la ville**
Lu-ma-me-ve 14h30-18h30. Je 14h30-20h. Sa 10h-12h
- **Bibliothèque des jeunes**
Lu-ve 13h30-18h. Sa 10h-12h
- **Ludothèque Casse noisette**
Lu, ma, je, ve 15h30-17h30. Sa 9h-11h

JURA BERNOIS

- **Pharmacies de garde**
Saint-Imier, Pharmacie Pilloud, 032 941 21 94
Tramelan, Pharmacie Schneeberger, 032 487 42 48
- **Médecins de garde**
De la Fermière à Péry, 032 941 37 37
Tramelan, 032 493 55 55
- **Ludothèque**
Tramelan. Je 16h-17h30
- **Médiathèque**
Tramelan, CIP. Lu, me 14h-20h. Ma, je 14h-18h. Ve et veille de jours fériés 14h-17h

SAINT-IMIER

- **Bibliothèque**
Bibliothèque régionale, section jeunes et section adultes. Je-ve 9h-11h. Me-ve 14h-18h

AVIS DE NAISSANCES

Parution: mardi, jeudi et samedi
Délai de remise: la veille de parution à 16h
Contact: Publicitas SA - e-mail: neuchatel@publicitas.ch - tél. 032 729 42 42

57 cm et 4 kg 140 de pur bonheur?

C'est mon «petit» frère

Simon Arthur

né le 27 avril 2014
à 3h37 à Zurich

Mes parents aussi sont fous de joie!

Romain, Stéphanie et Pascal Boder
(-Pasche)
Giesshübelstrasse 106
8045 Zurich

028-747726

Dimitri
est fier d'annoncer
la naissance
de sa petite sœur

Sophie

le 5 mai 2014

Didier et Sylvie Perrenoud
Le Biollet 11
2037 Montmollin

028-747723

Mémoire d'ici

Rue du Midi 6. Lu, je 14h-18h ou sur rendez-vous, 032 941 55 55

Ludothèque

Me, ve 15h-18h

SONVILIER

Bibliothèque communale

Lu 17h30-19h30. Me 16h-18h

RENAN

Bibliothèque communale

Lu 17h30-19h. Ma, je 15h30-17h

VILLERET

Bibliothèque communale du Soleil

Ma 9h-10h/15h-18h. Je 18h-19h. Heure du conte pour les enfants de 3 à 5 ans, ma 10h-10h45 (d'octobre à mai, sauf durant les vacances scolaires)

CORMORET

Bibliothèque communale

Ma 17h30-18h30. Je 17h-18h

COURTELARY

Bibliothèque communale

Lu, me 9h30-10h30. Ma 19h20h. Je 15h-16h

TRAMELAN

Bibliothèque communale

Lu 17h-19h

LA NEUVEVILLE

Bibliothèque communale

Lu-je 16h-18h. Sa 9h-11h

Ludothèque

Ma-je 16h-18h. Sa 9h30-11h30

JURA

Pharmacies de garde

Saignelégier, Pharmacie des Franches-Montagnes, 032 951 12 03

Le Noirmont, Pharmacie St-Hubert, 032 953 12 01

SAIGNELÉGIER

Ludothèque

Hôtel de Ville. Ma 15h15-17h30. Dernier jeudi du mois 18h-19h

Piscine

Centre de Loisirs. Lu 13h30-21h. Ma-ve 10h-21h.

Sa 10h-20h. Di et jours fériés 10h-20h

LE NOIRMONT

Bibliothèque

Lu 17h-19h. Ma 14h-17h. Ve 8h30-11h30

Ludothèque

Nouveau collège. Ma 15h-17h

LES BOIS

Ludothèque

Ancien bureau communal. Premier lu du mois, 15h-17h et premier ma du mois, 19h-20h

LES GENEVEZ

Ludothèque

Ancienne halle. Premier je du mois, 16h30-19h

LES BREULEUX

Ludothèque

Ecole primaire. Le quatrième ma du mois, 19h30-20h et le quatrième me du mois, 13h30-16h30

NEUCHÂTEL

Pharmacie de service

Pharmacie de la Gare, jusqu'à 20h30. En dehors de ces heures, le 144 renseigne

Bibliothèque publique et universitaire

Lecture publique: Lu 12h-19h. Ma 10h-19h. Me 12h-19h. Je 10h-19h. Ve 12h-19h. Sa 9h-17h.

Fonds d'étude: Lu-ve 10h-12h/14h-19h. Sa 9h-12h.

Salle de lecture: Lu-ve 10h-22h. Sa 8h-17h.

Salle Rousseau: Fermée pour cause de travaux, jusqu'au printemps 2014

LITTORAL OUEST

Pharmacie de garde

0800 832 800

Médecin de garde

079 387 21 00. Je, sa-di 8h-8h. Lu-me, ve 12h-14h/18h-8h

LITTORAL EST

Pharmacie de garde

Le 144 renseigne

Permanence médicale

Comaux, Cressier, Le Landeron, Lignières: le 144 renseigne
La Neuveville, Douanne, Gléresse, Plateau de Diesse: 0900 900 024 (1.95/min.)

VAL-DE-RUZ

Hôpital de Landeyeux

032 854 45 45. Policlinique chirurgicale: Lu-ve 8h-18h30

Pharmacie de service

Pharmacie du Val-de-Ruz, Fontainemelon, 032 853 22 56

Médecin de garde

Cabinet de Fontainemelon, 032 853 49 53, 18h-8h

Cabinet de Cernier, 032 853 22 77, 032 853 21 24,

032 853 19 64

VAL-DE-TRAVERS

➤ **Médecin de garde** 032 888 90 00. Jeudi 1er mai,

dès 8h, Dr Schoeni, Fleurier, 032 913 07 73

➤ **Pharmacie de service** 032 888 90 00



ADRESSES

RÉGION

Accompagnement

De personnes en fin de vie. Service bénévole.

032 886 80 70

Alcoolisme

SOS Alcool 24h/24. 0848 805 005

ANAAP (psychiatrie)

Association neuchâteloise d'accueil et d'action psychiatrique. Permanence psycho-sociale, après-midi: Neuchâtel, Plan 19 La Chaux-de-Fonds, Beau-Site 29. Fleurier, Grand-Rue 7 Groupes d'entraides, groupe des proches, 032 721 10 93

ANPP (psychologie)

Association neuchâteloise des psychologues et psychologues-psychothérapeutes. 079 767 93 03. info@anpp.ch

Association Alzheimer

032 886 83 59, tous les jours 8h-11h30/14h-16h30, sauf ve après-midi. Groupes de contact, lieux de rencontre, présence à domicile, séminaires, groupe d'entraide pour jeunes proches, www.walz.ch/ne

Assoc. suisse maladie de Parkinson

Groupe neuchâtelois. 3e jeudi tous les 2 mois. 032 753 10 61. Parkinson, ligne gratuite 0800 80 30 20, ouverte chaque 3e mercredi du mois 17h-19h

Cancer

Ligue neuchâteloise contre le cancer, permanence lu-ve 8h-11h30 ou sur rendez-vous, 032 721 23 25

Vivre comme avant, cancer du sein, d'anciennes opérées à votre écoute, visite sur demande, 032 721 23 25/032 751 18 13/032 724 32 19

Caritas Neuchâtel

Service social et administration, Vieux-Châtel 4, Neuchâtel, 032 886 80 70. Epicerie, av. de la Gare 39, Neuchâtel, lu 14h-18h, ma-ve 8h30-12h/14h-18h, sa 8h30-12h, 032 721 28 87

Cartons du cœur

District de Neuchâtel, Boudry et Val-de-Ruz, 079 152 11 11, lu-ve 8h-10h. Montagnes neuchâteloises et Val-de-Travers, 079 310 50 20, lu-ve 9h-10h. www.cartonsducoeur-ne.ch

Jeunes handicapés

Service de dépannage, ma 19h-21h, 032 725 53 06. Me-ve 9-11h, 032 835 14 55. Je 13-16h, 032 926 85 60

La Leche League

Soutien et accompagnement à l'allaitement et le maternage. 032 751 51 31

Lecture et compagnie

Les lecteurs/trices bénévoles se rendent à domicile ou en institution. Chemin de Praz 2a, Boudry, 079 543 44 62. www.lecture-et-compagnie.ch

Ligue NE contre le rhumatisme

Conseil social, c/o Pro Infirmis, rue de la Maladière 35, 032 722 59 60, fax 032 722 59 70. Secrétariat administratif et cours, 032 913 22 77

MédiaNE

Association de médiation. Permanence, je 17h30-19h, Hôtel des Associations, L.-Favre 1, Neuchâtel. 032 725 18 18. www.medialogue.ch, mediane@mediane.ch

Mouvement de la condition paternelle

Conseils dans les cas de séparation et divorce, CP 261, 2034 Peseux

NOMAD stomathérapie canton

Pont 25, La Chaux-de-Fonds. 032 886 82 50.

centre.stomatherapie@nomad-ne.ch

NOMAD Magasin matériel de soins

Pont 25, La Chaux-de-Fonds. 032 886 82 52.

magasin@nomad-ne.ch

Pro Infirmis

Au service de personnes en situation de handicap. Neuchâtel, Maladière 35, lu-ve 8h-12h/14h-17h, 032 722 59 60, neuchatel@proinfirmis.ch. La Chaux-de-Fonds, Marché 4, lu-je 8h-12h/14h-17h, 032 967 86 20

Pro Senectute Arc Jurassien

Au service des aînés, conseil social, 032 886 83 40. Service des repas. 032 886 83 30

Sages-femmes à domicile

Pour tout le canton, les Franches-Montagnes et le Jura bernois tous les jours, 8h-20h. 079 280 48 28

S.A.S

Service d'Action Sociale privé. En faveur des victimes de violences, hommes et femmes et en cas de conflits. 032 753 03 32. www.lesas.ch et info@lesas.ch

SAVC - Service pour les auteurs-e-s de violence conjugale

CNP Site de Prérargier, Marin-Epagnier, permanence téléphonique 7/7, 8h-20h, 032 886 80 08

Seri

Service d'entraide pour handicapés. Lu-ve, Ronde 30, La Chaux-de-Fonds, 032 886 81 00, fax 032 722 07 44 ou 032 426 13 65 (Bassecour)

➤ **Solidarité-femmes** 032 886 46 36

➤ **SOS Racisme** 0800 55 44 43

➤ **SOS Racket-violence** 079 270 92 06

TIM

Ton infirmière à la maison. Association neuchâteloise de soins pédiatriques à domicile. Permanence 24h/24. 079 476 66 33

Vivre sans fumer

Prévention et aide à l'arrêt. 032 724 12 06. Lu-ve 8h-12h/13h30-17h. www.vivre-sans-fumer.ch

LA CHAUX-DE-FONDS

Accueil familial de jour

Région des Montagnes, CP 2317 Permanence

032 968 27 48

Alcoolisme

CENEA. Centre neuchâtelois d'alcoologie, Parc 117. Information, prévention et traitement de l'alcoolisme, lu-ve, 032 889 62 11. Alcooques anonymes, C.P.14, 2301 La Chaux-de-Fonds, 0848 848 846. Groupe familial Al-Anon, aide aux familles d'alcooques, 0848 848 833, tarif interurbain, (24h/24h)

Amicale des malentendants

Séances de lecture labiale. Yves Borboën, CP 68, La Chaux-de-Fonds. malentendants.cdf@hotmail.com

Association d'aide à l'enfance

District de La Chaux-de-Fonds. Coup de pouce financier à vos enfants, 079 653 82 36

Avivo

Association suisse des rentiers AVS-AL, et préretraités, La Chaux-de-Fonds, 032 926 01 75

Caritas Neuchâtel

Espace des Montagnes. Collège 11, La Chaux-de-Fonds. Programme d'insertion. Lieu d'accueil, lu 14h-17h

et je 14h30-16h30, 032 886 80 60. Epicerie. Collège 13. Lu 13h30-18h. Ma-ve 8h30-12h/13h30-18h. Sa 8h30-12h. 032 964 12 70. Le Pantin, restaurant social, Ronde 5, 032 964 13 44

Centre social protestant

Consultations sociales, juridiques, conjugales. Temple-Allemand 23. Lu-ma, je-ve 8h-12h/13h30-17h30, 032 967 99 70. Boutiques du CSP, Puits 1, ouvert lu-ve 14h-18h

Chômeurs

Association pour la défense des chômeurs, rue du 1er Mars 15. Permanences: ma-me 9h-12h/14h-17h; je 9h-12h/14h-19h, 032 913 96 33. info@adc-ne.ch

Club des loisirs

Pour personnes du 3e âge, 968 16 72 ou 968 15 22

Centre de consultations Lavi

Aide aux victimes d'infractions. Av. Léopold Robert 90, 032 889 66 52 ou La main tendue (143) ou la police (117)

Centre de consultation et informations sociales

Bureau du délégué aux étrangers, Av. Léopold-Robert 90. Tél. 032 889 74 42, pour rdv. Ma-je 14h-17h30 sans rdv.

Centre de santé La Comète

Rue du Pont 25. Ligue pulmonaire neuchâteloise, 032 886 82 60. Pro Senectute, 032 886 83 00, repas à domicile 032 886 83 30. SGMD Croix-Rouge, lu matin, ve matin 032 886 82 35. Centre d'ergothérapie, 032 886 82 70

CNP Consultation ambulatoire des Montagnes

Rue Sophie-Mairet 29. La Chaux-de-Fonds, 032 967 20 61. Lu-ve 8h-12h/14h-18h. En dehors de ces heures: CUP, 032 755 15 15

Consultations conjugales

Et groupe de parole pour personnes divorcées et séparées. 032 886 80 10

Consult

AVIS MORTUAIRES

Son épouse Ella Medina,
Ses fils Marc et René,
Toute la famille en Suisse allemande et à Genève,
ainsi que les familles parentes, alliées et amies,
ont la tristesse de faire part du décès de

Monsieur Lucien MEDINA

qui nous a quittés subitement dans sa 72e année.

La cérémonie d'adieu sera célébrée au Centre funéraire de Beauregard,
à Neuchâtel, le vendredi 9 mai 2014 à 15 heures.

Lucien repose dans l'intimité.

Adresse de famille: Ella Medina, Ch. Gabriel 2b, 2034 Peseux

*Quelle leçon de gentillesse et de courage
tu nous as donnée!
Combien ton départ
nous laisse un vide énorme
que rien ni personne ne pourra combler.*

Jacqueline Tendeiro-Francey

Sylvie et Didier Lesquereux-Tendeiro et leurs enfants

Cloé et Matias

Simon et Natacha Tendeiro Boissenot

Carmen Pereira-Tendeiro

Lionel et Aurore Pereira Faichaud

André Dachary

Valérie et François Bru-Dachary et leur fille

Morgan

Dominique Dachary

Paul et Danielle Francey-Gumy

Karine et Patrick Guyon-Francey et leurs enfants

Quentin et Axel

Michel et Christiane Grenacher Von Gunten, leurs enfants et petits-enfants

ainsi que les familles parentes et alliées

ont la profonde tristesse de faire part du décès de

Roland TENDEIRO

leur très cher époux, papa, beau-papa, papy, frère, beau-frère, oncle,
parrain, neveu, cousin, parent et ami enlevé à l'affection des siens
mardi dans sa 67e année.

La Chaux-de-Fonds, le 6 mai 2014.

La cérémonie aura lieu au Centre funéraire de La Chaux-de-Fonds,
le vendredi 9 mai à 14 heures.

Roland repose au pavillon du cimetière.

Domicile de la famille: rue Numa-Droz 56, 2300 La Chaux-de-Fonds

*Pourquoi si tôt?
Toi qui avais encore des rêves à réaliser!
Ta lutte est terminée, tu as tant travaillé
pour nous.
Que ton repos soit doux comme ton cœur
fut bon.*

Son époux: Werner Kocher

Ses enfants: Patrik et Christiane Kocher, leurs enfants

Félicia et Loriane

Barbara et Pierre Tschan-Kocher, leurs enfants

Sébastien, Laetitia et David

Daniel Kocher

ainsi que les familles parentes et amies ont le chagrin de faire part
du décès de

Madame Margrit KOCHER

née Schärz

qui nous a quittés dans sa 71e année.

2616 Renan, le 7 mai 2014.

Le Plan 33

La cérémonie d'adieu aura lieu vendredi 9 mai à 14 heures en l'église
de Renan.

Margrit repose dans une chambre mortuaire des pompes funèbres Niggl
au cimetière de Saint-Imier.

En lieu et place de fleurs, vos dons seront versés à SASDOVAL
que nous remercions tout particulièrement.

Cet avis tient lieu de faire-part.

Leda MÜLLER-VIANELLO

2013 - 8 mai - 2014

Maman chérie tu es toujours avec nous.

Nous t'aimons.

Ta famille

028-747407

BILLET RELIGIEUX

Ronchonnez moins!

A plusieurs reprises ces dernières semaines les organisateurs d'événements m'ont confié la responsabilité d'interviewer des sportifs handicapés physiquement ou mentalement.

En Suisse romande, dans une salle occupée par un public formé d'enfants, de jeunes et d'adultes, la dernière question que j'ai posée à un sportif handicapé IMC était celle-ci: «Qu'avez-vous à dire en conclusion aux personnes ici présentes?»

L'homme, environ 35 ans, répondit sans hésitation, mais lentement en raison de son handicap: «Je vous demande de ne pas vous plaindre pour tous vos petits bobos. Vous n'imaginez pas les efforts que nous faisons pour accomplir des gestes et participer à des compétitions.»

A l'île de La Réunion, je viens de faire la connaissance de Jacki (54 ans). Un accident de travail a fait de lui un tétraplégique il y a 11 ans. Jacki, marié, deux enfants, était un moniteur de canyoning. Il avait effectué son service militaire dans les parachutistes. Il pratiquait plusieurs sports extrêmes. L'île de La Réunion s'y prête admirablement.

Aujourd'hui, grâce à l'amour et à l'esprit d'abnégation de Véronique son épouse, Jacki continue de vivre dans leur maison au sud de l'île.

Ce qui m'a particulièrement frappé lors de

l'interview et du temps que nous avons passé chez ce couple exemplaire, c'est la paix, la sérénité, la bonne humeur qu'il dégage.

D'où leur vient cette force intérieure qui leur permet quotidiennement d'affronter leur terrible épreuve?

La réponse est à chercher dans la confiance qu'ils placent en Dieu. Jacki effectue désormais des études théologiques par internet avec un Institut biblique situé à Genève. Il dirige la petite flèche sur l'écran et le clavier de son ordinateur en faisant un mouvement de la tête. J'ai remarqué d'abord sans comprendre, que son épouse avait collé sur son front un confetti un peu spécial. Imaginez la patience, l'effort et la minutie nécessaires pour rédiger ses devoirs. Je l'ai vu travailler de cette manière, je devais retenir mes larmes.

Dans le regard de Jacky, j'ai lu le message suivant: «Cessez de ronchonnez, de vous plaindre pour vos petits bobos.»

En repartant de son domicile, des extraits bibliques se bouscullaient en moi: «Ne vous plaignez pas...» (Jacques 5.9). «Mettez vos dons au service les uns des autres.» (1 Pierre 4.10).

Jacky apporte une prédication mensuellement dans son Eglise. Nous sommes impatients de le revoir bientôt.

CHARLES-ANDRÉ GEISER

AVIS MORTUAIRES

J'ai l'immense tristesse de faire part du décès de mon frère

Robert FALLET

dit Robi

11.03.1943 - 2.05.2014

enlevé à ma tendre affection dans sa 72e année à Château-d'Oex.

La cérémonie d'adieu aura lieu au Temple de Château-d'Oex,
le vendredi 9 mai à 14h15, suivie de l'incinération.

Adresse: Ernest Fallet, Sarreyer 2, 2057 Villiers

Cet avis tient lieu de lettre de faire part.

028-747724

REMERCIEMENTS

Dans l'impossibilité de répondre personnellement à chacun, la famille de

Monsieur Jean-Pierre HAUSMANN

remercie tous ceux qui, par leur présence ou leur message de sympathie,
l'ont soutenue dans sa douloureuse épreuve.

Bevaix, mai 2014.

028-747515

Dans l'impossibilité de répondre personnellement à chacun,
la famille de

Monsieur Yves E. BORNAND

vous prie, vous toutes et tous, de près ou de loin, qui l'avez accompagnée
sur le chemin douloureux de la séparation, de vous savoir remerciés
du fond du cœur et très chaleureusement pour votre présence,
vos fleurs, vos messages de réconfort ou vos dons.

Veillez trouver ici l'expression de sa profonde reconnaissance.

028-747672

**Abandonne-toi
au Seigneur en silence,
mets ton espoir en lui.**

Psaume 37:7



LE LOCLE

Perte de maîtrise au guidon

Mardi à 19h05, un cycliste, habitant Le Locle et âgé de 47 ans, a perdu la maîtrise de son vélo au giratoire du Bas-du-Grêt, au Locle. Seul en cause et blessé, il a été pris en charge par une ambulance du Service d'incendie et de secours des Montagnes neuchâteloise et conduit à l'hôpital de la Chaux-de-Fonds. ● COMM

Tour en feu

Hier vers 15h35, le Service d'incendie et de secours des Montagnes neuchâtelois est intervenu au Chemin-Blanc 36, au Locle, dans l'usine Johnson & Johnson, pour un tour qui était en feu. Le sinistre a été rapidement maîtrisé, et la machine a subi quelques dommages. Les causes du sinistre sont d'ordre technique. ● COMM

ÉTATS CIVILS

Val-de-Travers

Mariages. - 15.04. Borgognon, Aurore Nathalie et Dettwiler, Ulric Ando.

Décès. - 05.04. Jeannet, Serge Arthur, 1923. 06. Piaget, Hervé Gilbert, 1963; Rey, Gilbert Joseph, 1933. 08. Crétin née Trevisan, Iolanda Marie, 1926. 09. Marchand, Rebecca Tania, 1967. 17. Hiltbrand Betty, 1915. 25. Guyot, Lucienne, 1947.

Neuchâtel

Naissances. - 30.03. Ananthakili, Vishnu, fils de Ananthakili, Anantharajah et de Anantharajah, Mythily. 09.04. Kalanderi, Emilie, fille de Kalanderi, Mentor et de Li, Elizaveta. 24. Rey, Kim Jade et Lia Coline, filles de Rey, Christian Camille et de Barraud Rey, Virginie. 25. Andorlini, Léanne, fille de Andorlini, Roman et de Andorlini, Diane. Derungs, Yannaël Ilyas, fils de Basilis Mejia, Francisco Javier et de Derungs, Tamina Zoe Salomè. Procacci, Louis, fils de Procacci, Jeremy et de Procacci, Christine. Antonioni, Jeanne, fille de Antonioni, Severino et de Antonioni, Anne-Frédérique. 26. Wenger, Soan, fils de Wenger, Dimitri Charles et de Wenger, Mélissa. 27. Dind, Patrick, fils de Dind, Samuel André Henri et de Dind, Céline. Bonnefoy, Alice Caroline, fille de Siret, Sébastien Jean-Luc Christophe et de Bonnefoy, Nathalie Béatrice. De La Cruz Garcia, Kerlin, fils de De La Cruz Diaz, Luis Alberto et de Garcia De La Cruz, Yazmin Altagracia. Jeanneret, Simon, fils de Jeanneret, Florent Claude et de Roulet Jeanneret, Florianne Valérie. 28. Aeschlimann, Jérémie, fils de Aeschlimann, Pascal et de Aeschlimann, Lea Maria. Stauffer, Alice, fille de Stauffer, Gaëtan et de Stauffer, Mathilde Juliette. 29. Caruso, Lia, fille de Caruso, Ivan et de Caruso, Maria del Mar. Cernuschi, Yanis, fils de Cernuschi, Gregory et de Cernuschi, Gabrielle Lovely. 30. Girardot, Kari, fille de Girardot, Cédric Bernard et de Girardot, Nada. Burgener, Loris, fils de Burgener, Yann Stéphane et de Burgener, Donatella Rita. 02.05. Bole-du-Chomont, Tim, fils de Bole-du-Chomont, Fabian et de Bole-du-Chomont, sophie Andrée Madeleine. Calderara, Alice, fille de Calderara, Patric et de Gisep Calderara, Marie. Boillat, Stello, fils de Li Calzi, Fabio et de Boillat, Emilie Régine. Tornatore, Yanis, fils de Poletto, Olivier Dino et de Tornatore, Isabella Gaetana. 03. Huguenin-Dumittan, Gregory et de Huguenin-Dumittan, Tiphaine. Bürki, Eléonore, fille de Bürki, Grégory et de Théoret Bürki, Christine Isabelle. Albertetti, Diego, fils de Albertetti, Valérie. 04. Beuret, Léanie, fille de Beuret, Marc Maurice et de Beuret, Jeanine. Wenger, Mia Hailey, fille de Wenger, Lionel et de Wenger, Jennifer.

Remise des textes jusqu'à 19 heures

jusqu'à 17 heures du lundi au vendredi
PUBLICITAS
tél. 032 729 42 62 - fax 032 729 42 59
dès 17 heures, week-end et jours fériés
L'EXPRESS
tél. 032 723 53 97 - fax 032 723 53 79
e-mail: carnet@limpartial.ch

32 LA DER



AIR DU TEMPS
MATTHIEU HENGUELY

L'art de faciliter les choses

«Nous sommes heureux de pouvoir vous présenter votre facture améliorée. Vous la recevrez à une date plus pratique et serez en mesure de la payer à la fin du mois.»

L'e-mail reçu le 28 mars dernier de la part de mon opérateur téléphonique commence plutôt bien. Hasard de la date de conclusion de l'abonnement, les factures – électroniques pour éviter des surtaxes – tombaient jusqu'alors autour du 10 du mois, payables jusqu'au 28. Utile en février, souvent en retard d'un jour ou deux le reste de l'année. Les retarder quelque peu n'en serait donc pas plus mal.

«Votre prochaine facture vous parviendra sous peu, elle couvrira une période plus longue. Elle sera

donc plus élevée que d'habitude. Nous avons reporté le délai de paiement... bla bla bla.»

OK, voilà pourquoi je n'avais rien reçu durant le mois de mars. J'en déduis que je paierai donc l'équivalent de deux mois en avril. Tous les autres paiements sont effectués le 29 mars. C'est cool, je ne suis pas en retard ce mois-ci.

«Ding», l'iPhone ainsi financé émet un tintement, annonçant un nouvel e-mail qui vient remplir ma boîte: la fameuse facture qui devait arriver «sous peu». Il est 23h26 le 31 mars et la facture est à payer jusqu'au 17 avril.

Pour une facture payable «à la fin du mois», ça laisse 34 minutes. «Plus pratique», non? ●

LA PHOTO DU JOUR

«La théorie de la conspiration», de l'Américain Peter Halley, exposée à Léna (Allemagne). KEYSTONE



LA MÉTÉO

Lever **06h08**
Coucher **20h51**

Lever **14h15**
Coucher **02h55**

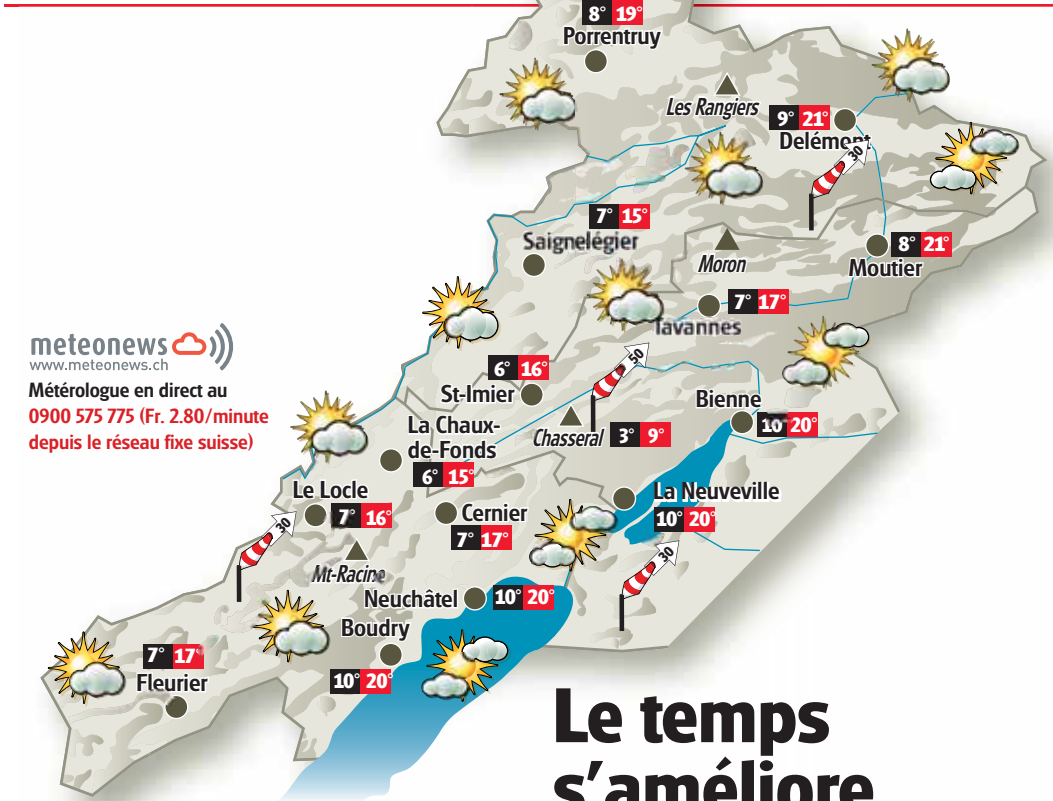

Le temps s'améliore

Nous profiterons d'un temps ensoleillé à assez ensoleillé ce jeudi avec un léger voile en journée et des formations nuageuses surtout sur les reliefs. Le mercure sera agréable. Un ciel changeant et quelques averses suivront vendredi, puis il fera assez beau samedi. Dimanche verra un temps instable et très venté, puis nuages, averses et fraîcheur s'inviteront dès lundi.

SUR NOS LACS

Lac	Température de l'eau	Direction et vitesse du vent	Niveaux des lacs
Neuchâtel	14°	SO 2 à 3 Bf	429.49 m
Bienne	14°	SO 2 à 3 Bf	429.45 m

Niveau du lac des Brenets: 750.62 m

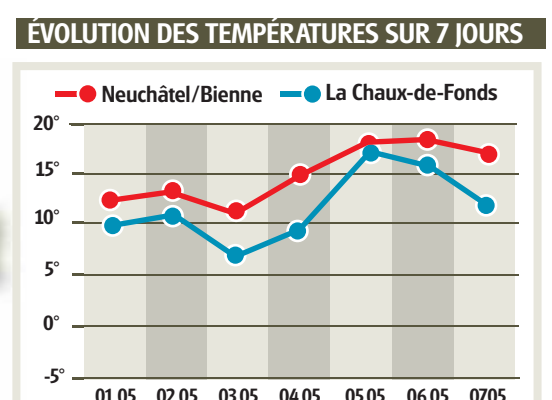
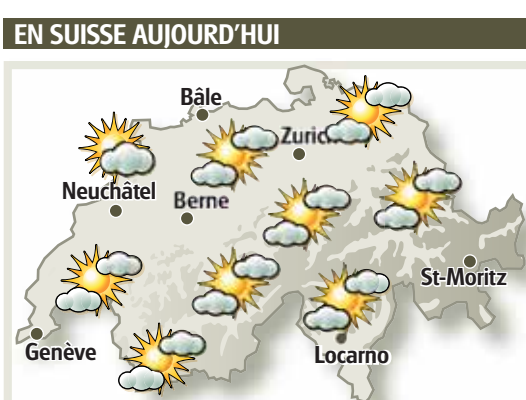

PRÉVISIONS À QUATRE JOURS POUR L'ARC JURASSIEN

Jour	Température	Fiabilité
VENDREDI	13° 21° / 8° 15°	8/10
SAMEDI	10° 21° / 5° 15°	7/10
DIMANCHE	13° 17° / 8° 12°	7/10
LUNDI	10° 15° / 5° 10°	6/10

SUDOKU N° 940

Complétez la grille en utilisant les chiffres de 1 à 9. Ils doivent obligatoirement figurer une seule fois dans chaque ligne, chaque colonne et chaque carré de 3x3. Solution dans notre prochaine édition.

Solution de la grille précédente n° 939

9	2	4	1	7	6	3	8	5
8	6	5	9	4	3	7	2	1
7	1	3	5	8	2	6	9	4
6	4	2	7	9	1	8	5	3
5	8	9	3	2	4	1	6	7
3	7	1	8	6	5	9	4	2
4	9	7	2	1	8	5	3	6
2	5	8	6	3	7	4	1	9
1	3	6	4	5	9	2	7	8

Difficulté 1/4

1		2		4		9		8
		6		2			5	
3	7		9		1	2		4
	8	1		6			9	
9		5				7		2
	4			9		1	8	
6		7	5		4		3	9
	1			7		6		
5		9		8		4		7

Grille proposée par la filière informatique de gestion **Hes·SO**

SUPPLÉMENT

VENDREDI
9 MAI 2014
dans

JEUDI 8 MAI 2014

MICROCITY

NEUCHÂTEL INNOVE

microcity

L'EXPRESS **L'Impartial**

Ce supplément ne peut pas être vendu séparément

PUBLICITÉ





Colorix Sàrl
Premier colorimètre de poche au monde
Alpride
Air-bag avalanche

Posic SA
Encodeur miniature
Ethical Skin Care SA
Zilooa, marque de cosmétiques

« La BCN soutient activement l'innovation dans le canton »

Nous sommes fiers de soutenir Microcity qui héberge plusieurs gagnants du Prix BCN Innovation !

Et si vous deveniez le lauréat du Prix BCN Innovation 2015?
CHF 300'000.- pour soutenir les projets innovateurs.

Dernier délai pour annoncer votre candidature : samedi 31 janvier 2015

INNOVATION Pour Patrick Aebischer, Microcity, inauguré ce matin, est un modèle idéal.

«L'EPFL a tenu ses promesses!»

RAPPEL DES FAITS

En 2007, il était assis à la table des négociations pour signer avec l'Etat de Neuchâtel la déclaration d'intention d'intégrer l'Institut de microtechnique (IMT) de l'Université de Neuchâtel à l'EPFL, qu'il présidait déjà. Aujourd'hui, Patrick Aebischer est heureux d'avoir apporté à Neuchâtel les chaires supplémentaires promises à l'époque. Et avec Microcity, il prédit un bel avenir à l'innovation neuchâteloise, nous a-t-il confié en nous recevant la semaine dernière à Lausanne.

FRANÇOISE KUENZI

Ces journées d'inauguration sont l'aboutissement d'un long processus qui a démarré en 2007. Cela ne s'est d'ailleurs pas fait, à ce moment-là, sans devoir vaincre certaines résistances. Sans cette intégration, l'IMT n'aurait pas eu d'avenir selon vous?

La volonté commune de l'Etat de Neuchâtel et de la Confédération, en 2007, était de réaliser une concentration des forces et du savoir-faire dans le domaine de la microtechnique dans l'Arc jurassien. En exploitant les synergies naissant de l'intégration de l'IMT à l'EPFL, ainsi que du réseau de cette dernière, le pôle microtechnique neuchâtelois pouvait caresser des ambitions encore plus grandes. L'IMT aurait certainement poursuivi son chemin au sein de l'Université, mais je pense qu'il aurait eu de la peine à se développer, il n'aurait pas la masse critique pour le faire. J'admire que le canton de Neuchâtel ait décidé de faire cet investissement.

On dit volontiers que Neuchâtel a la chance d'accueillir l'EPFL. Est-ce que l'inverse est aussi vraie? Quel intérêt avez-vous trouvé à venir à Neuchâtel?

A Neuchâtel, nous nous sommes rapprochés des spécialistes du domaine stratégique pour la région, en l'occurrence la microtechnique. Ces talents étaient déjà présents dans la région, tant au niveau de la recherche que de son transfert – notamment au sein du CSEM – et de son application dans

l'industrie. Pour l'EPFL, cette proximité entre les chercheurs et les industriels susceptibles d'exploiter leurs découvertes est de première importance.

Recherche fondamentale avec l'EPFL, transfert de technologies vers l'industrie avec le CSEM, incubateur avec Neode, le tout dans un périmètre très restreint: c'est un modèle parfait pour amener une idée sur le marché?

Oui, je suis absolument convaincu que la proximité entre tous les acteurs de la chaîne est cruciale pour faire avancer l'innovation. L'innovation se passe dans le brassage des idées, dans le hasard des rencontres et des discussions de café. L'idée est bien de favoriser l'émergence de cet écosystème.

Microcity est la première antenne de l'EPFL dans un autre canton romand. L'expérience neuchâteloise a-t-elle facilité les projets que vous menez à Fribourg, à Genève et en Valais?

Bien sûr, c'est le succès de l'antenne que nous avons développée à Neuchâtel, avec les industriels et les décideurs cantonaux, qui nous a incités à ouvrir des réflexions avec les autres cantons romands. Neuchâtel a joué le rôle de modèle. L'essentiel, c'est de tenir compte de la spécificité de chaque région, que ce soit dans sa propre identité culturelle ou ses forces industrielles.

Ces cantons forment exactement les contours du futur «hub» romand du Parc national de l'innovation (PNI).



Patrick Aebischer en est convaincu: l'innovation se passe dans le brassage des idées, le hasard des rencontres et des discussions de café. Microcity «favorise l'émergence de cet écosystème». PHOTOS ALAIN HERZOG-EPFL

Que permettra ce parc qui n'est pas possible aujourd'hui?

Ce «hub» aura précisément pour but de faciliter le transfert de technologie entre les laboratoires et l'industrie, qu'il s'agisse de grandes sociétés ou de nouvelles start-up. Il sera animé par l'EPFL mais actif sur plusieurs sites et dans plusieurs domaines.

Oui mais concrètement, qu'est-ce que ce parc pourra apporter à Neuchâtel?

Il faut d'abord comprendre que l'EPFL est déjà l'un des deux «hubs», avec l'EPFZ, retenus dans le PNI. Et alors que d'autres cantons se battent pour en faire partie, Neuchâtel est déjà assuré d'y être. Cela, c'est grâce à l'EPFL. Seul, cela aurait été hautement improbable. Ensuite, le PNI est hyperstratégique pour le canton de Neuchâtel, et je vois notamment s'y profiler le domaine des nouvelles technologies d'usinage et d'impression. La nouvelle chaire

Richemont dont nous avons annoncé la création la semaine dernière pourrait être au cœur de cette spécialité. Le bâtiment de Jaquet-Droz 7 (réd: au nord-est de Microcity) pourrait être affecté à cette antenne du PNI, mais tout cela est encore en discussion. Ce qui est sûr, c'est que l'EPFL apportera davantage que des chaires!

Justement, 10 chaires de l'EPFL sont installées à Neuchâtel. La création d'une onzième vient d'être annoncée. Y en aura-t-il davantage?

L'EPFL s'était engagée à développer entre 10 et 12 chaires à Neuchâtel. Nous en sommes déjà à 11 alors que nous inaugurons Microcity. La 12e ne saurait tarder. Il sera difficile d'aller au-delà pour des raisons de capacité du bâtiment. Mais j'ai tenu mes promesses! Et si on peut avoir l'impression qu'il y a encore de la place dans Microcity, les groupes de recherche en constitution vont encore se développer, et ils réclameront des locaux!

Patek Philippe, PX Group, Richemont... L'avenir est-il aux chaires sponsorisées?

Ces partenariats rendent possibles la création de chaires supplémentaires, ce qui ne serait pas possible dans le cadre des budgets de la Confédération. Ils permettent également une interaction accrue

UN RÉSEAU D'ANTENNES EN SUISSE ROMANDE

Neuchâtel, Fribourg le Valais, Genève: en même temps qu'elle construit sur son campus de Lausanne, l'EPFL tisse en Suisse romande tout un réseau d'antennes, en collaboration avec les cantons concernés. «Neuchâtel est le premier campus hors les murs et fait ainsi office de pionnier», indique Christian Enz, directeur de l'Institut de microtechnique (IMT). «La recherche fondamentale est plutôt localisée sur le site de Lausanne, et la recherche davantage orientée sur l'application prend place sur les autres sites.» L'antenne de Sion, consacrée à l'énergie et à la santé, verra arriver ses premières équipes en 2015. Le canton devrait y accueillir 11 chaires, les travaux ont commencé. A Genève, le programme de neurosciences Humain Brain Project, doté d'un milliard d'euros, va s'installer sur l'ancien site de Merck-Serono. A Fribourg, le Smart Living Lab, dédié aux bâtiments connectés du 21e siècle, s'installera sur l'ancien site Cardinal, rebaptisé BlueFactory. Au total, l'EPFL dispose de plus de 350 laboratoires et groupes de recherche et propose 13 formations complètes. Elle est classée dans le top 3 européen et le top 20 mondial de nombreux hit-parade scientifiques. ◉

entre le monde économique et favorisent ainsi le développement de la région, assurant sur le long terme la création d'emplois à haute valeur ajoutée. Ce n'est pas pour autant une condition préalable à la création d'une nouvelle chaire. Ces partenariats se nouent aussi en fonction des opportunités.

Les horlogers que l'on dit jaloux de leurs secrets n'ont pas peur de s'associer à l'EPFL?

Il y a une évolution de leur part. Ils se rendent compte qu'ils doivent se maintenir aux avant-postes de la recherche. Mais leur in-

qu'après une augmentation encourageante dans les années 2000, nous stagnons en matière de recrutement d'étudiants ingénieurs à environ 28%. Mais lorsque je suis arrivé, ce chiffre n'était que de 16%! Pour ce qui est de la recherche aussi nous avons encore des efforts à faire. Mais la faculté «Sciences et technologies de l'ingénieur» (réd: dont dépend l'IMT) est celle qui a engagé le plus de femmes professeurs récemment, grâce au volontarisme de son doyen, Demetri Psaltis. Stéphanie Lacour, Jamie Paik, Sophia Haussener, Hatice Altug... Jeunes, brillantes

«C'est le succès de l'antenne de Neuchâtel qui nous a incités à ouvrir des réflexions avec d'autres cantons romands.» PATRICK AEBISCHER PRÉSIDENT DE L'EPFL

térêt à travailler avec nous est aussi lié à la montée en puissance de l'EPFL, qui fait partie des meilleures écoles du monde. Ce n'est pas un hasard si les plus grands groupes horlogers – y compris Rolex à Lausanne – veulent s'associer à notre nom. En fait (réd: et Patrick Aebischer fait un clin d'oeil à l'intention de Nick Hayek, qu'il ne nomme pas...), il ne nous reste plus qu'un groupe à convaincre!

Qu'en est-il, dans ces chaires, de l'indépendance des chercheurs?

Elle est totalement garantie. Les chercheurs travaillent exactement comme leurs collègues, publient leurs résultats dans les mêmes revues et aux mêmes conditions, par exemple.

On croise peu de chercheuses dans les couloirs de Microcity. Comment encourager davantage les carrières et les vocations scientifiques des jeunes femmes?

Nous sommes très actifs dans la sensibilisation des jeunes filles. Notre «bus des sciences» se promène dans les écoles de toute la Suisse romande. Il est cependant vrai

mais hélas pas assez nombreuses!

A l'occasion de la journée portes-ouvertes, des ateliers scientifiques sont destinés aux enfants. Vous-même, petit garçon, étiez-vous déjà attiré par une carrière scientifique?

Je suis né dans une famille d'artistes et mes rêves d'enfants étaient plutôt liés au monde des arts. C'est lors de ma deuxième année d'étude de médecine que je me suis passionné pour le domaine des neurosciences et de l'ingénierie et que j'ai opté pour une carrière scientifique. Un choix que je n'ai jamais regretté. ◉

IMPRESSUM

Editeur:
Société Neuchâteloise de Presse SA
Directeur de publication:
Jacques Matthey
Réalisation et rédaction:
Françoise Kuenzi
Photographes:
David Marchon, Christian Galley,
Richard Leuenberger, Alain Herzog.
Publicité:
Publicitas Neuchâtel, La Chaux-de-Fonds
Tirage: 42 000 exemplaires
Impression:
SNP, rue de la Pierre-à-Mazel, Neuchâtel



Neuchâtel

Nous félicitons l'EPFL pour son nouvel écran
et remercions cette belle institution
pour plus de 5 ans de fidélité
à notre école.

Ecole de langues
Avenue de la Gare 16
2000 Neuchâtel
www.inlinguaneuchatel.ch



Depuis 1984 à Neuchâtel

CHRONOLOGIE Des négociations de 2007 à l'inauguration, rappel d'une folle aventure.

Un projet mené tambour battant

Le 6 septembre 2013, Microcity était officiellement remis par ses constructeurs, les entreprises Bauart-Erne, à l'Etat de Neuchâtel, qui pouvait dans la foulée le mettre à disposition de l'EPFL et de Neode, le parc scientifique et technologique neuchâtelois.

Locataire pour dix ans au moins, Neode était d'ailleurs le premier occupant du bâtiment. L'EPFL, dont les laboratoires se sont installés progressivement ensuite, bénéficie quant à elle de la mise à disposition des locaux, selon une convention signée avec l'Etat. Elle paie en revanche les charges d'exploitation.

C'est fin 2007 que la collaboration entre l'EPFL et le canton a débuté formellement. Une déclaration commune d'intention en a fixé le cadre politique et financier, suivie en 2008 d'une convention réglant les modalités de l'intégration de l'Institut de microtechnique (IMT) à l'EPFL, effective en 2009.

Le plus gros crédit depuis le tunnel sous la Vue

Mais tout cela n'est pas allé sans quelques remous politico-académiques: il n'était pas évident pour l'Université de Neuchâtel de renoncer à «sa» microtechnique, fleuron au rayonnement déjà international. Le recteur d'alors, Alfred Strohmeier, s'opposait à l'intégration de l'IMT à l'EPFL, craignant que Lausanne ne finisse par l'avalier. Il a fallu son licenciement abrupt, début 2007, pour débloquer la situation.

En 2010, le projet Microcity est présenté au public. Devant le Grand Conseil, le crédit de 71 millions passe la rampe sans opposition. Le montant est pourtant considérable. Il s'agit ni plus



Les délais et le budget ont été tenus. La réserve de trois millions pour d'éventuels imprévus n'a d'ailleurs pas été mise à contribution. DAVID MARCHON

UNE HISTOIRE NEUCHÂTELOISE DE 40 ANS

L'Institut de microtechnique a été formellement fondé en 1975 au sein de l'Université de Neuchâtel. En fait, la toute première chaire en électronique, celle du professeur Fausto Pellandini avait été créée trois ans plus tôt. Et en 1969 déjà, l'alma mater dispensait une formation d'ingénieur en microtechnique. C'est qu'à la fin des années 60, les milieux de la recherche avaient conscience de l'importance que prendraient ces technologies.

A Neuchâtel, des collaborations se mettent en place assez vite avec l'EPFL: les quatre premiers professeurs de l'IMT, les professeurs Pellandini, Dändliker, Shah et De Rooij, enseignent d'ailleurs aussi à Lausanne. Juste avant l'intégration à l'EPFL, l'IMT avait toujours ces quatre chaires, en électronique, optique, photovoltaïque et microsystèmes. Six s'y sont ajoutées. La création d'une onzième a été annoncée le 28 avril.

Aujourd'hui, l'IMT est implanté à la fois à Neuchâtel et à Lausanne, où se donne l'enseignement à quelque 500 étudiants (bachelor et master). En plus, 345 personnes sont à Lausanne et 180 à Neuchâtel. L'IMT est dirigé par le professeur Christian Enz, responsable du labo des circuits intégrés à Neuchâtel. ◊

ni moins du plus gros crédit accordé depuis ceux de la réalisation du tunnel sous la Vue-des-Alpes, en 1980.

Vu la situation financière délicate du canton, c'est un pari énorme que prennent les autorités. Mais une bonne fée nommée BCN est venue se pencher sur le berceau de Microcity. La Banque cantonale neuchâteloise apporte son cadeau au bébé: 50 millions de francs, la moitié en remboursement d'une partie du capital de dotation de l'Etat, l'autre moitié comme «agio». Pas de quoi remettre en question la solidité de l'établissement. Qui, depuis, a malgré tout entamé un processus de renforcement de ses fonds propres...

Au terme d'un concours lancé en entreprise totale, c'est le tandem Bauart-Erne qui décroche le mandat. Dans la foulée, le Conseil général de la ville de Neuchâtel accepte un crédit de 4,5 millions pour les équipements extérieurs. Les démolitions commentent: les deux bâtiments à

l'ouest du site et le collège de la Maladière sont «déconstruits», comme on dit aujourd'hui, pour laisser la place au nouveau vaisseau de la microtechnique neuchâteloise. La première pierre de Microcity est posée fin 2011. Les travaux durent 24 mois. Aucun accident n'est à déplorer sur le chantier. Fin 2013, la disparition des échafaudages révèle soudain l'édifice aux yeux des passants.

Géant de bronze d'ici l'été

Les aménagements alentours ont été terminés ce début d'année. La touche finale sera, cet été, l'arrivée de l'œuvre d'art réalisée avec le pour-cent culturel. Baptisée «Tur Tur» et due à des artistes berlinois, elle mesurera huit mètres de haut et représentera un géant de bronze portant ses jumeaux, toujours plus petits, sur ses épaules.

Sur toutes les radios, la chanteuse prodige Indila chante «Minniworld». A Neuchâtel, ce jeudi 8 mai, c'est Microcity qui sera dans toutes les têtes! ◊

L'HISTOIRE DE MICROCITY EN SIX IMAGES ET HUIT ANS DE DISCUSSIONS ET DE TRAVAUX



2005 L'IMT fête ses 30 ans. Des «quatre mousquetaires» de la microtechnique neuchâteloise, René Dändliker, Fausto Pellandini, Nico de Rooij et Arvind Shah, seul le troisième n'est pas à la retraite en 2014. De premières discussions évoquent alors déjà un rattachement à l'EPFL.



2007 Déclaration d'intention signée. Le recteur de l'Université Jean-Pierre Derendinger, le président de l'EPFL Patrick Aebischer, la conseillère d'Etat Sylvie Perrinjaquet et le secrétaire d'Etat Charles Kleiber annoncent leur intention d'intégrer l'IMT à l'EPFL en 2009.



2010 Microcity lancé. On retrouve Patrick Aebischer, entouré du conseiller d'Etat Philippe Gnaegi et du conseiller communal de Neuchâtel Olivier Ami. Le projet Microcity est dévoilé. D'un coût de 71 millions, il est confié pour sa réalisation au binôme Bauart-Erne.



2010 Le quartier avant les travaux. Les deux bâtiments au premier plan, dont l'Ecole professionnelle commerciale du CPLN, et au fond le collège de la Maladière seront démolis. Il faudra aussi désamianter et lever quelques oppositions de voisins inquiets de la hausse du trafic.



2011 Un gros trou C'est bien ici que va s'élever, sur sept étages, dont deux en sous-sol, le bâtiment offrant 17 000 mètres carrés de surface utile. La pose de la première pierre, en octobre, donne le coup d'envoi d'un chantier de construction qui durera deux ans.



2013 Au sortir de l'hiver Microcity prend forme, le gros-œuvre a été terminé en octobre 2012. Les passants voient s'élever le grand bâtiment qui, une fois débarrassé de ses échafaudages, accueille ses premiers occupants en septembre. Suivront les aménagements extérieurs.

En balade dans la ville de la microtechnique

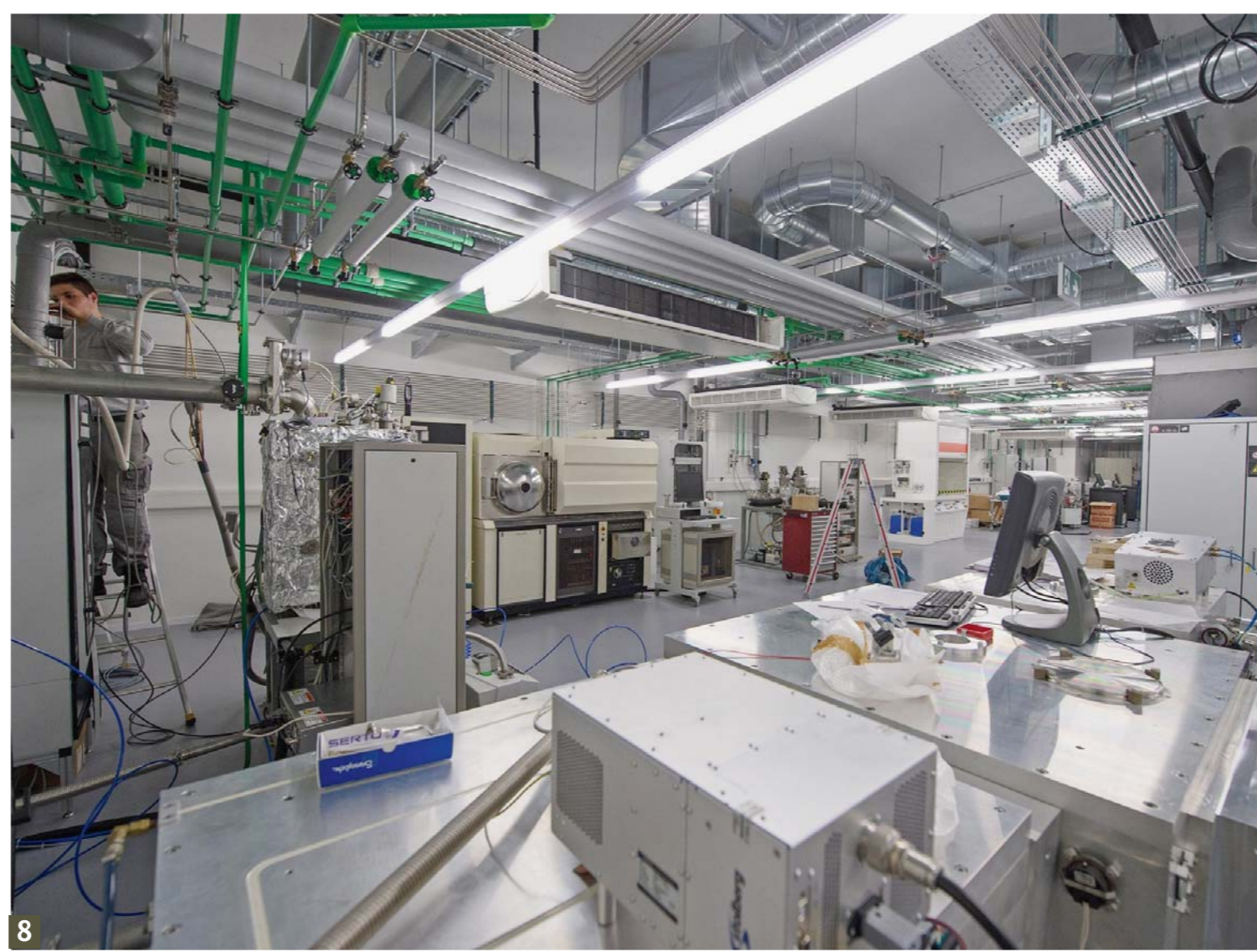
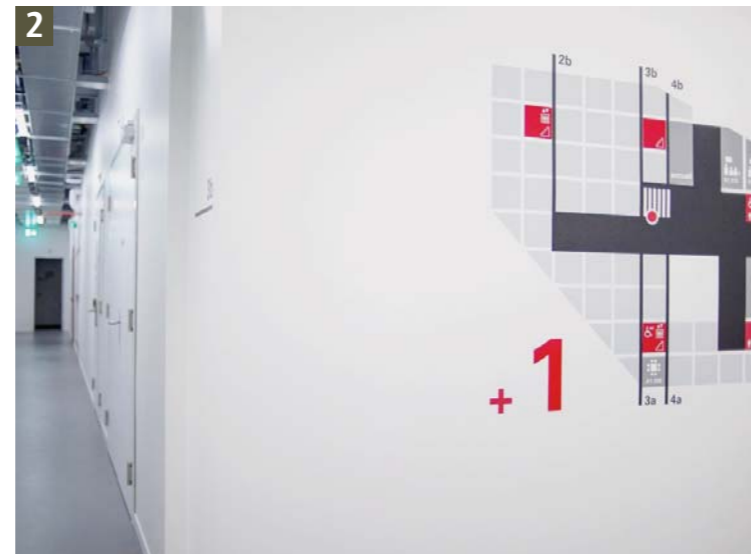
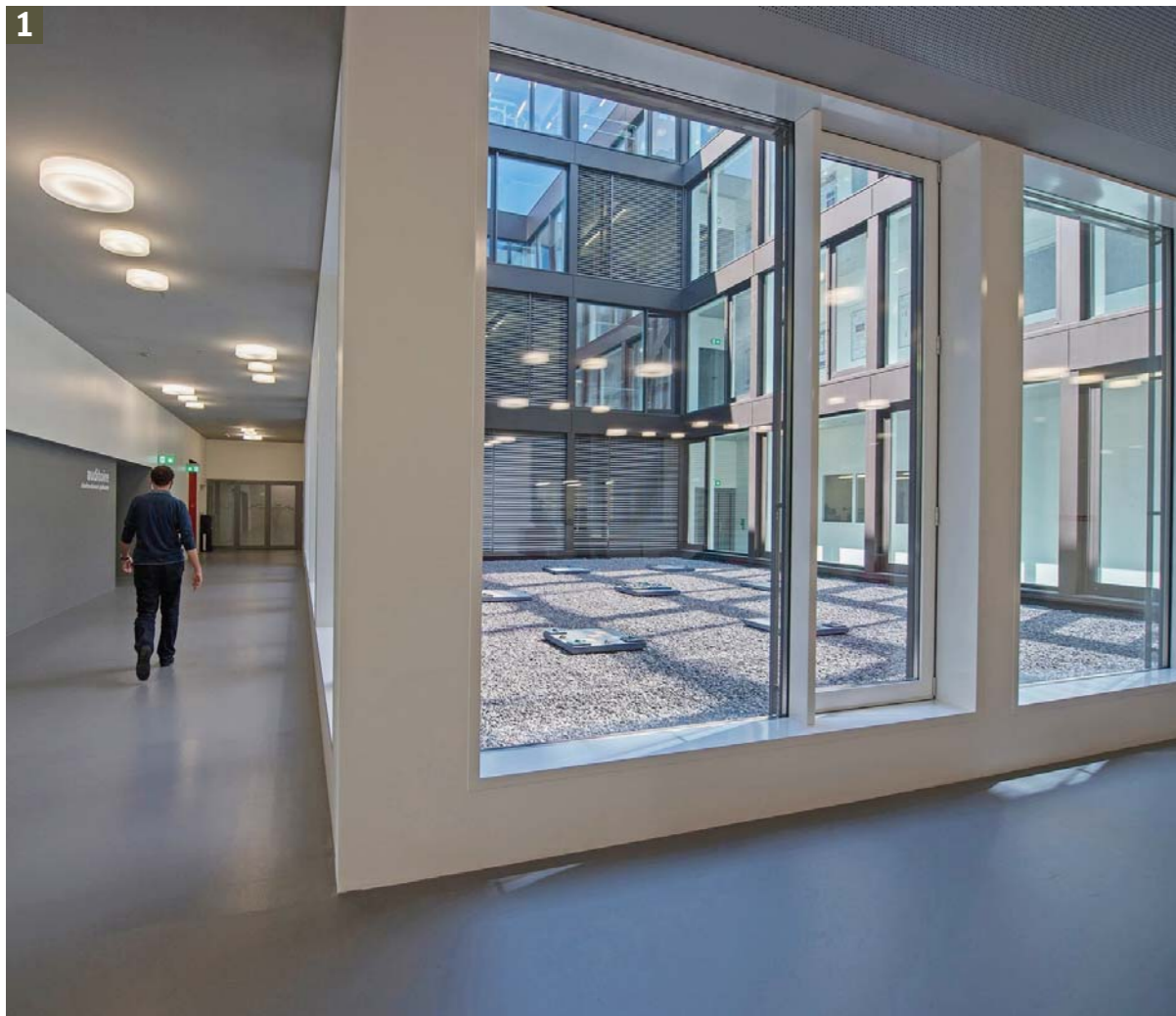

REPORTAGE PHOTO: DAVID MARCHON

- 1 LES Puits de lumière** Il y en a deux. On y trouve, mises en scène, les façades récupérées du collège de la Maladière, qui a été démolli.
- 2-3 LA SIGNALÉTIQUE** Pas facile de s'orienter dans Microcity. Comme dans une ville, des plans indiquent où vous vous trouvez.
- 4 L'ESPACE PUBLIC** Une touche de couleur grâce à du mobilier rouge.
- 5 LA CAFÉTERIA** Un restaurant de 160 places, géré par le groupe Compass, accueille les convives au 4e étage de Microcity. Il est ouvert au public.
- 6 LES CAGES D'ESCALIERS** Elle abritent aussi les ascenseurs. Rouge-orange.
- 7 L'AUDITOIRE** D'une capacité de 180 places, il a déjà accueilli de nombreuses manifestations, comme ici une conférence tout public organisée par la Fondation suisse pour la recherche en microtechnique. (photo Richard Leuenberger).
- 8-10 LES LABOS** Microcity consacre 3000 mètres carrés aux labos (photo 10), celui des actionneurs intégrés) et 700 m2 aux salles grises (photo 8), en cours d'aménagement. Il faudra alors être équipé spécialement pour y accéder.
- 9 LE PARC PUBLIC** Des espèces indigènes ont été plantées dans un esprit d'écologie et de développement durable.

1984 • 2014 **30 YEARS**
csem

technologies that make the difference

Neuchâtel
Alpnach
Landquart
Müttlenz
Zürich

www.csem.ch info@csem.ch

Consortium d'entreprises:

50 BUSCHINI depuis 1964

TICO Plâtrerie SA

PLÂTRERIE - PLAFONDS SUSPENDUS
 FAUX-PLAFOND
 CLOISONS LÉGERES - www.tico-platrerie.ch

www.buschini-sa.ch

technique ingénieurs conseils cvcs et mcr

Solution globale pour l'énergie

- Étude préliminaire
- Concept énergétique
- Appel d'offres
- Suivi de l'exécution
- Mise en service
- Surveillance à distance
- Analyse énergétique

SB technique SBT sa
 rue du Môle 38 bis | 1201 Genève
 022 716 42 02 | info@sbtechnique.ch
 www.sbtechnique.ch

ARCINFO.ch
 LE SITE INTERNET DE L'EXPRESS L'Impartial

L'INFO EN CONTINU 7 JOURS SUR 7
 GRATUITEMENT SUR VOTRE SMARTPHONE

A télécharger sur

En balade dans la ville de la microtechnique

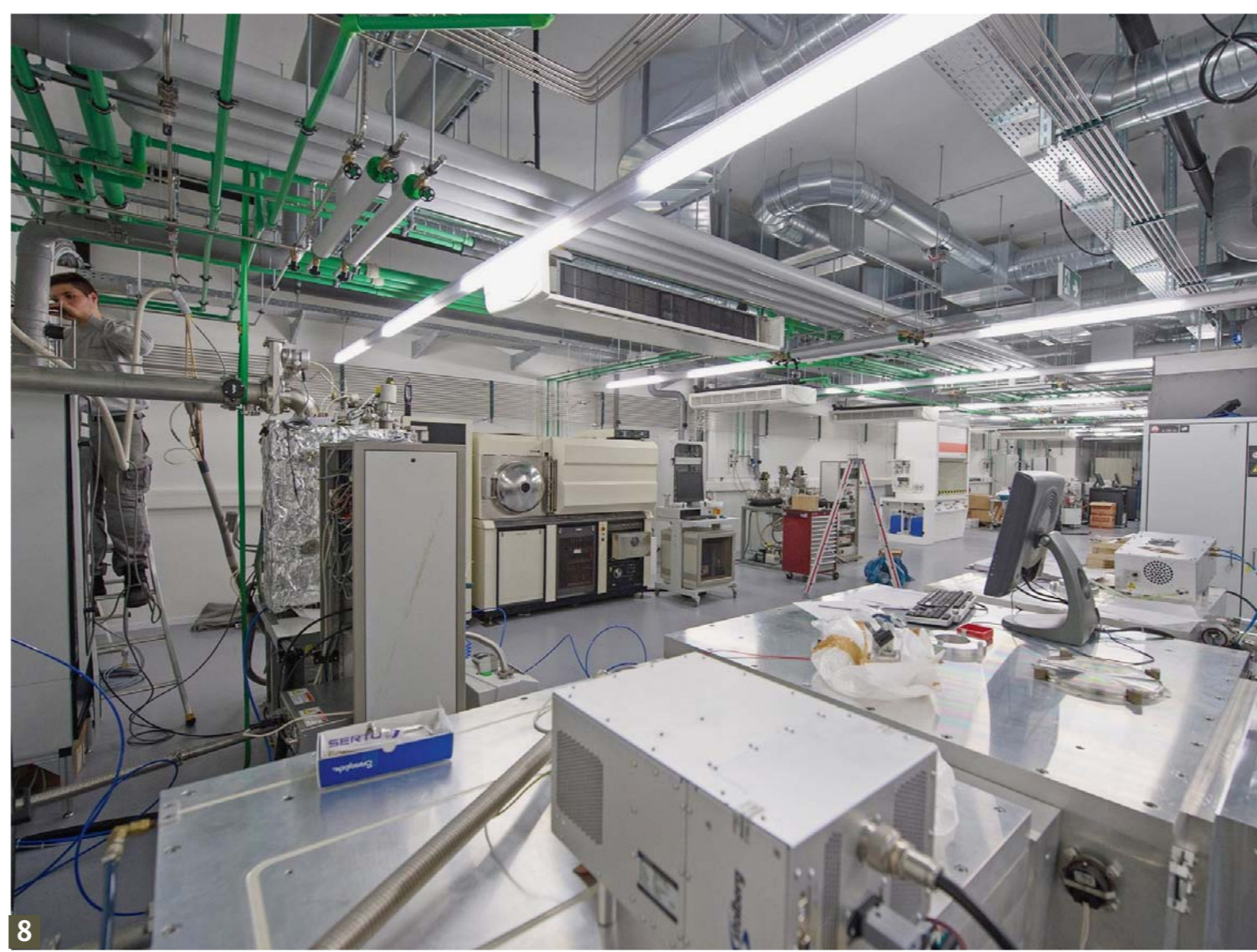
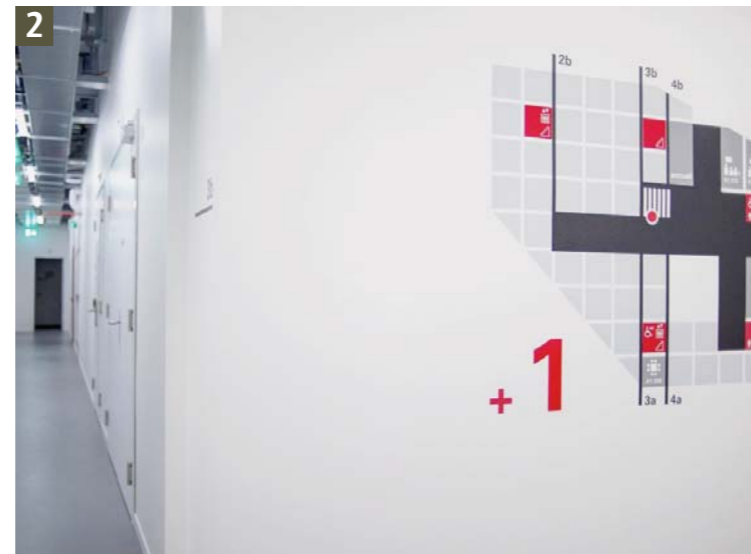
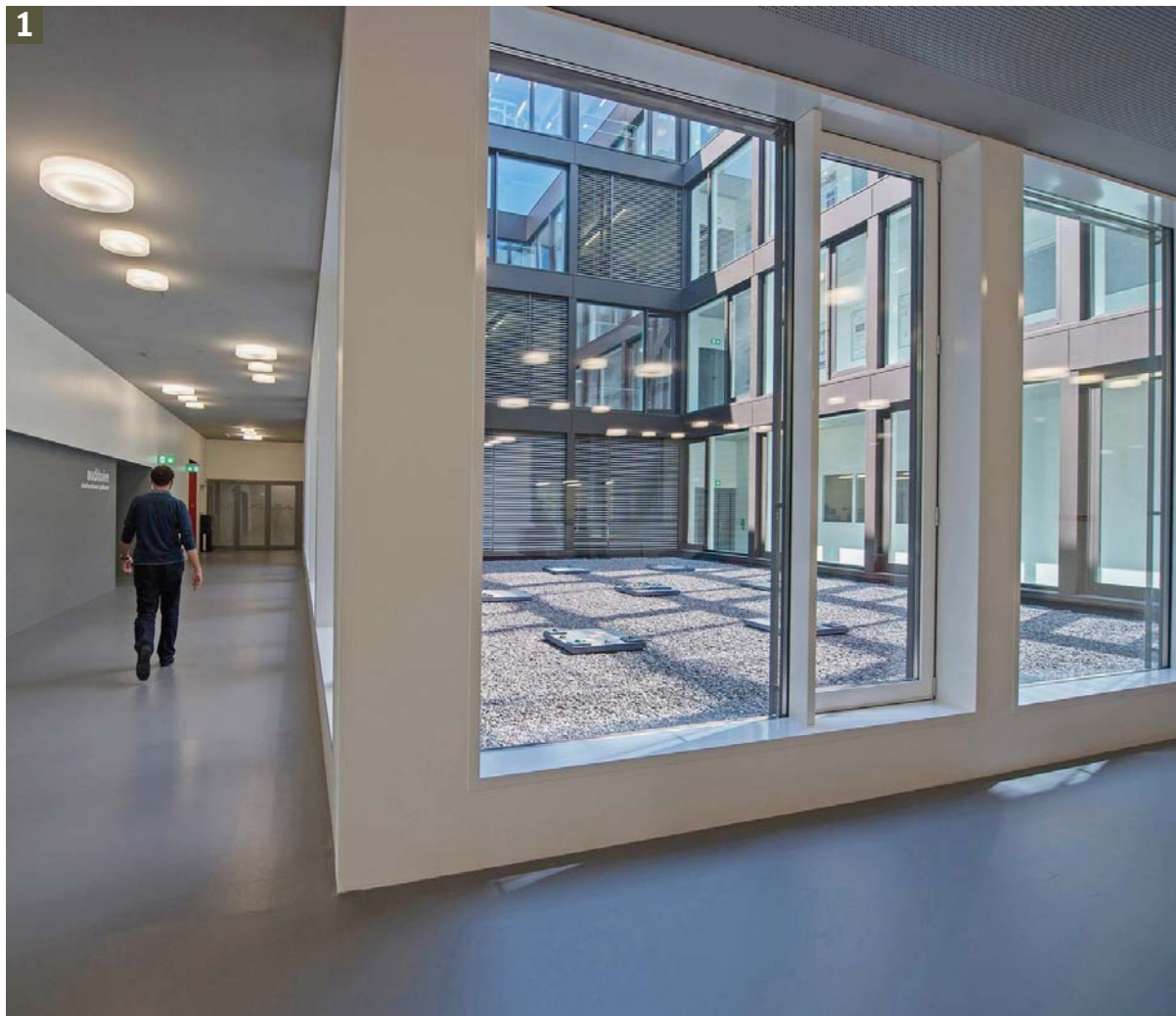

1 LES Puits de Lumière Il y en a deux. On y trouve, mises en scène, les façades récupérées du collège de la Maladière, qui a été démolli.

2-3 LA SIGNALÉTIQUE Pas facile de s'orienter dans Microcity. Comme dans une ville, des plans indiquent où vous vous trouvez.

4 L'ESPACE PUBLIC Une touche de couleur grâce à du mobilier rouge.

5 LA CAFÉTERIA Un restaurant de 160 places, géré par le groupe Compass, accueille les convives au 4e étage de Microcity. Il est ouvert au public.

6 LES CAGES D'ESCALIERS Elle abritent aussi les ascenseurs. Rouge-orange, elles sont des repères dans le bâtiment.

7 L'AUDITOIRE D'une capacité de 180 places, il a déjà accueilli de nombreuses manifestations, comme ici une conférence tout public organisée par la Fondation suisse pour la recherche en microtechnique. (photo Richard Leuenberger).

8-10 LES LABOS Microcity consacre 3000 mètres carrés aux labos (photo 10), celui des actionneurs intégrés) et 700 m² aux salles grises (photo 8), en cours d'aménagement. Il faudra alors être équipé spécialement pour y accéder.

9 LE PARC PUBLIC Des espèces indigènes ont été plantées dans un esprit d'écologie et de développement durable.

REPORTAGE PHOTO: DAVID MARCHON

1984 • 2014 **30 YEARS**
csem

technologies that make the difference

Neuchâtel
 Alpnach
 Landquart
 Müttlenz
 Zurich

www.csem.ch info@csem.ch

Consortium d'entreprises:

50 BUSCHINI depuis 1964

TICO Plâtrerie SA

PLÂTRERIE - PLAFONDS SUSPENDUS
 FAUX-PLAFOND
 CLOISONS LÉGERES - www.tico-platrerie.ch

www.buschini-sa.ch

technique ingénieurs conseils cvcs et mcr

Solution globale pour l'énergie

- Étude préliminaire
- Concept énergétique
- Appel d'offres
- Suivi de l'exécution
- Mise en service
- Surveillance à distance
- Analyse énergétique

SB technique SBT sa
 rue du Môle 38 bis | 1201 Genève
 022 716 42 02 | info@sbtechnique.ch
 www.sbtechnique.ch

ARCINFO.ch
 LE SITE INTERNET DE L'EXPRESS L'Impartial

L'INFO EN CONTINU 7 JOURS SUR 7
 GRATUITEMENT SUR VOTRE SMARTPHONE

A télécharger sur

8 MICROCTY

Un chiffre par page

24 En mois, le temps qu'il a fallu pour bâtir Microcity, de la pose de la première pierre à l'entrée du premier locataire, Neode.

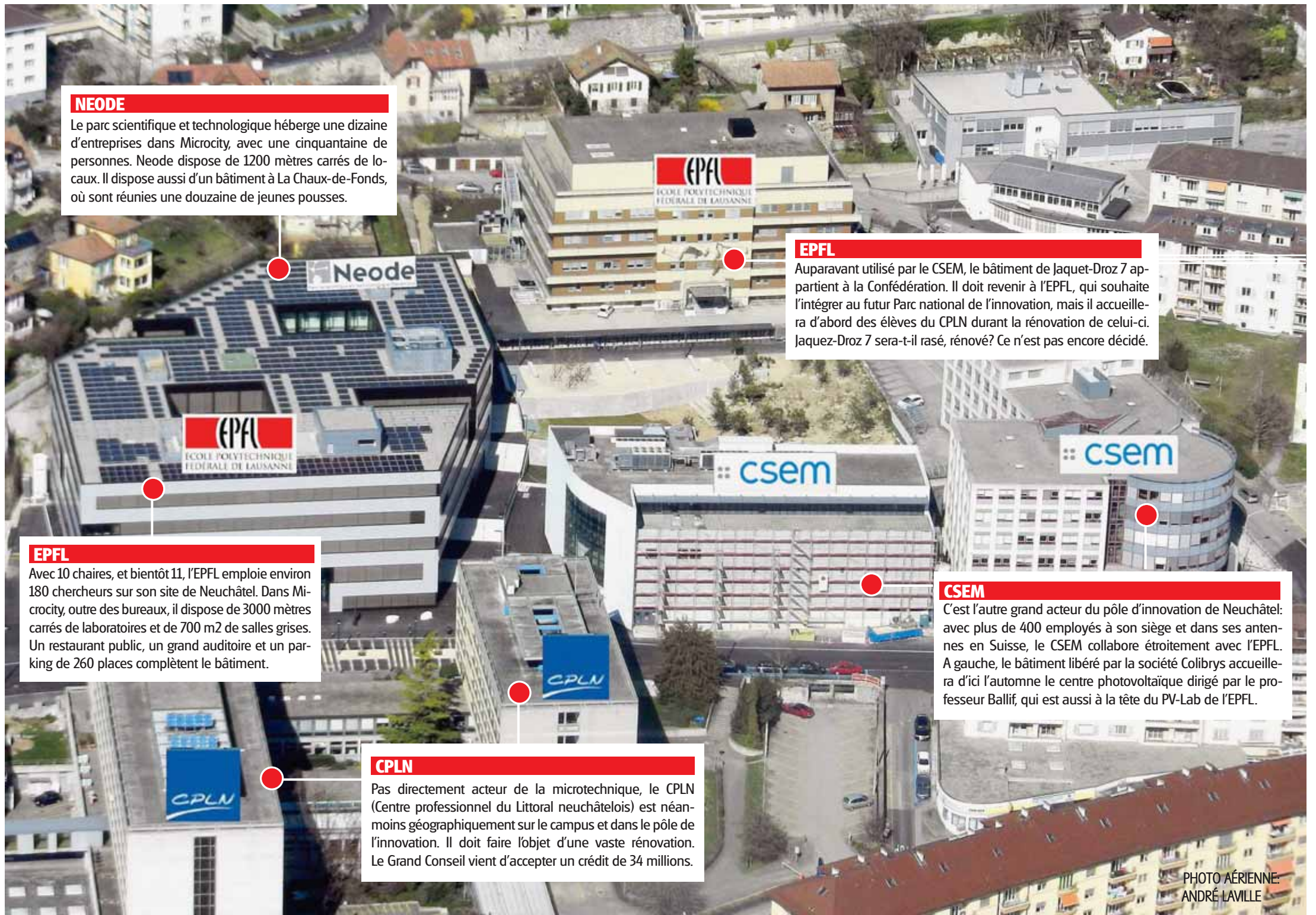

NEODE

Le parc scientifique et technologique héberge une dizaine d'entreprises dans Microcity, avec une cinquantaine de personnes. Neode dispose de 1200 mètres carrés de locaux. Il dispose aussi d'un bâtiment à La Chaux-de-Fonds, où sont réunies une douzaine de jeunes pousses.

EPFL

Auparavant utilisé par le CSEM, le bâtiment de Jaquet-Droz 7 appartient à la Confédération. Il doit revenir à l'EPFL, qui souhaite l'intégrer au futur Parc national de l'innovation, mais il accueillera d'abord des élèves du CPLN durant la rénovation de celui-ci. Jaquet-Droz 7 sera-t-il rasé, rénové? Ce n'est pas encore décidé.

EPFL

Avec 10 chaires, et bientôt 11, l'EPFL emploie environ 180 chercheurs sur son site de Neuchâtel. Dans Microcity, outre des bureaux, il dispose de 3000 mètres carrés de laboratoires et de 700 m² de salles grises. Un restaurant public, un grand auditorio et un parking de 260 places complètent le bâtiment.

CSEM

C'est l'autre grand acteur du pôle d'innovation de Neuchâtel: avec plus de 400 employés à son siège et dans ses antennes en Suisse, le CSEM collabore étroitement avec l'EPFL. A gauche, le bâtiment libéré par la société Colibrys accueillera d'ici l'automne le centre photovoltaïque dirigé par le professeur Ballif, qui est aussi à la tête du PV-Lab de l'EPFL.

CPLN

Pas directement acteur de la microtechnique, le CPLN (Centre professionnel du Littoral neuchâtelois) est néanmoins géographiquement sur le campus et dans le pôle de l'innovation. Il doit faire l'objet d'une vaste rénovation. Le Grand Conseil vient d'accepter un crédit de 34 millions.

PHOTO AÉRIENNE: ANDRÉ LAVILLE

VU DU CIEL Les acteurs de la microtechnique sont désormais réunis sur le même site.

Le pôle de l'innovation est né

LE CONTEXTE

Ce matin, sur le coup de 11h, la conseillère d'Etat en charge de l'Education coupera le ruban de Microcity avec les représentants de la Ville, de l'EPFL, de Neode et de la Confédération. Pour Monika Maire-Hefti, le vaisseau microtechnique est un maillon essentiel de toute une chaîne destinée à créer les emplois de demain. Elle l'explique.

Monika Maire-Hefti, qu'auriez-vous envie de dire aux Neuchâtelois au moment de couper le ruban de Microcity?

Qu'il s'agit du couronnement de plusieurs années d'efforts durant lesquelles nous avons cherché à valoriser la microtechnique dans notre canton, un domaine où nous excellons.

Que peut apporter la «marque» EPFL à Neuchâtel?

Elle nous permet un rayonnement beaucoup plus large. L'EPFL amène aussi des moyens financiers importants, via la Confédération, que le canton ne pourrait pas apporter. Elle nous a permis d'ancrer l'Institut de microtechnique à Neuchâtel.

Il n'a pas été évident, en 2007, de convaincre de la justesse de cette décision (ré: c'était alors la conseillère d'Etat Sylvie Perrinjaquet qui avait porté le dossier). Toutes les résistances sont désormais vaincues?

C'était une approche visionnaire, et oui, c'était la bonne décision. Et les gens qui travaillent aujourd'hui dans les nouveaux murs de Microcity sont ravis.

L'apport de moyens supplémentaires pour la recherche est pour eux un élément stimulant.

71 millions de francs pour le bâtiment, c'est une grosse somme: un quart de tous les investissements de l'Etat durant la période de construction. Finalement, ce n'est pas cher payé pour quelques chercheurs de pointe?

Il faut voir que l'objectif, au final, est bien de créer des emplois et de permettre le développement de toute l'économie neuchâteloise. Les chercheurs de Microcity ne travaillent pas en vase clos. Ils représentent un maillon essentiel de la chaîne qui va de la recherche à la valorisation industrielle et à la création des emplois de demain. On en voit déjà les retombées. Les portes ouvertes de samedi ont aussi pour objectif de montrer à la population que la microtechnique se cache dans la plupart des objets que nous utilisons.

Microcity est la pièce maîtresse du nouveau pôle d'innovation de Neuchâtel. Comment s'articule ce pôle?

Il englobe l'ensemble des acteurs de la chaîne: l'EPFL, le CSEM, Neode, ainsi que les ins-

tituts de recherche et les entreprises qui gravitent autour de la microtechnique. Neuchâtel, avec l'EPFL, veut faire partie intégrante du futur Parc national d'innovation. Dans ce cadre, un dossier de candidature a été déposé. La réflexion sur le développement du quartier se poursuit donc encore et le pôle neuchâtelois, c'est certain, est appelé à grandir.

On voit peu de femmes dans les couloirs de Microcity. Comment mieux faire pour encourager les filles à entamer des formations scientifiques?

C'est vrai, et je suis très sensible à cette question, mais ce n'est pas une spécificité neuchâteloise ou suisse. C'est un phénomène qui touche les pays occidentaux. Nous devons cependant continuer à susciter l'intérêt des jeunes filles pour tous les domaines techniques et promouvoir ces métiers, qui souffrent encore d'une image un peu terne. Le Conseil d'Etat mène d'ailleurs différentes actions, à plusieurs niveaux, pour sensibiliser filles – et aussi garçons – à ces domaines, mais il faudra sans doute de nombreuses années avant que nos efforts portent leurs fruits. ○

Microcity vous ouvre ses portes le 10 mai

Profitez! Alors que l'inauguration de Microcity, ce jeudi 8 mai, est réservée à des invités triés sur le volet, la population est conviée samedi à des portes ouvertes de 10h à 17h. Programme détaillé sur www.microcity.ch

ATELIERS POUR ENFANTS Six ateliers (à réserver) ont lieu pour les 6-14 ans. Assembler une petite horloge, construire un circuit électrique animé par une bougie, créer un dé électronique ou programmer un manège Lego sont autant de défis qui attendent les petits chercheurs. Attention, certains ateliers sont peut-être déjà complets. A vérifier sur internet.

CONFÉRENCES Douze conférences sont au programme toutes les demi-heures, de 11h à 16h30, dans l'auditoire. On retiendra par exemple «Le futur des smartphones passe par l'optique», par Hans Peter Herzig, à 14h30, ou «Energie solaire: révolution ou intox», par Christophe Ballif, à 16h, ou encore «Alerte à l'invasion de puces», par le directeur de l'IMT Christian Enz, à 16h30. Côté Neode, David Maurer, fondateur de Colorex, évoquera le chemin «De la start-up à la PME» à 12h30.

VISITES GUIDÉES Trois visites seront conduites par les entreprises Erne et Bauart, qui ont réalisé le projet, à 10h30, 12h30 et 14h30. L'inauguration de Microcity coïncidant avec les journées SIA de l'architecture et de l'ingénierie contemporaine, ces trois visites sont aussi organisées dans ce cadre.

ET AUSSI Des expos et animations, des visites libres des laboratoires de l'EPFL et des entreprises de Neode, une initiation au Segway à l'extérieur et une petite restauration à la cafétéria. Il y aura même des robots qui dansent et une machine à Barbapapa! ○



«Microcity est un maillon de la chaîne qui va de la recherche à la création d'emplois»

MONIKA MAIRE-HEFTI CHEFFE DU DÉPARTEMENT DE L'ÉDUCATION ET DE LA FAMILLE

ARCHITECTURE Associé du bureau Bauart, Emmanuel Rey explique sa démarche.

Une ville mini, mais verte aussi

Une petite ville: Microcity porte bien son nom. Ce sont d'ailleurs les auteurs du projet – le bureau Bauart Architectes et Urbanistes SA et l'entreprise totale Erne AG Holzbau – qui ont imaginé ce nom lors de la phase de concours. Microcity est aussi une petite ville dans une plus grande cité, puisqu'il est implanté au cœur de Neuchâtel. Associé de Bauart, Emmanuel Rey en explique la démarche et quelques points forts.

LE SITE «Il fallait que le bâtiment soit à la fois compact, pour pouvoir s'intégrer dans l'environnement urbain, mais aussi généreux dans ses espaces», indique l'architecte. «Nous souhaitons ainsi éviter qu'il écrase le site et apparaisse disproportionné. C'est pourquoi il est positionné à l'ouest, afin de créer un parc public au centre, et d'utiliser la déclivité du terrain pour le «glisser» en quelque sorte à son emplacement».

LE BÂTIMENT L'édifice est ainsi un grand rectangle de 60 mètres de long sur 40 mètres de large, dont les angles ont été «coupés» pour s'adosser à la falaise au nord et offrir un large passage public à l'ouest. Il épouse également la déclivité du terrain, avec deux étages en sous-sol sur un total de sept étages.

VU DE L'EXTÉRIEUR L'enveloppe extérieure vise à établir un dialogue avec l'environnement. «Le recours à deux couleurs, un bronze foncé qui fait référence aux teintes de petites maisons voisines, et un gris argenté qui rappelle les bâtiments plus techniques, fait le lien entre ces deux mondes qui cohabitent», précise Emmanuel Rey. Par ailleurs, des modules en céramique de 5 cm de côté apportent une texture à la façade qui évoque des microsystèmes mis bout à bout.

ET DEDANS? «Pour l'intérieur du bâtiment, nous avons utilisé la trame intérieure classique de l'EPFL, de 7,2 m sur 7,2 m». Késako? Une sorte de tracé régulateur déterminant la distance entre les points porteurs choisie dès les premiers bâtiments du campus lausannois. Sur cette grille sont placés ensuite les



Le toit solaire, où pose l'architecte Emmanuel Rey, permettra de produire l'électricité correspondant à la consommation de près de 70 ménages. Une partie de la surface sera réservée au laboratoire photovoltaïque – le PV-Lab – du professeur Christophe Ballif. Son équipe pourra y tester les panneaux solaires du futur. ALAIN HERZOG-EPFL

deux puits de lumière, les espaces publics, les cages d'escaliers et d'ascenseurs, et les locaux avec leurs diverses fonctions: laboratoires, salles grises, auditorio, bureaux, restaurant, etc... C'est là qu'on arrive au concept de petite ville.

LA PETITE VILLE «Nous avons cherché à organiser toutes ces fonctions comme autant d'«adresses», un peu de la même manière qu'une ville, avec ses places, ses parcs, ses escaliers, et pour finir ses bâtiments», explique Emmanuel Rey. «Et nous avons conçu trois entrées, là aussi comme dans une ville, où l'on entre par différents chemins.» Les distributions en sont les rues, plus ou moins larges, et les bureaux et laboratoires les adresses, dont les numéros sur les portes rappellent un peu la numérotation des rues de New York. Aux murs, des plans des étages permettent aux visiteurs de se repérer. «Mais Microcity n'est pas coupé du monde, l'idée est que le lien avec l'extérieur soit toujours présent.»

LA VISION Pour Emmanuel Rey, le choix politique d'avoir voulu réaliser Microcity en ville n'est pas anodin. «On aurait tout à fait pu imaginer une construction hors de la ville, avec moins de contraintes. Mais il y a une véritable vision urbanistique, qui est de réunir en ville différentes fonctions, et ceci dans une perspective de durabilité. A Microcity, on peut venir à pied, ou prendre les transports publics, on peut résider à proximité... Ce bâtiment a ainsi pu servir d'amplificateur pour repenser les espaces urbains et la mobilité de tout le quartier.»

OBJECTIF ATTEINT? A quoi pense Emmanuel Rey lorsqu'il passe aujourd'hui devant Microcity et regarde ce grand vaisseau désormais terminé? «Il ressemble à ce que l'on voulait, ou plus précisément il fait déjà partie de la ville, n'écrase pas le reste du quartier tout en ayant une présence forte», répond l'architecte en souriant. ●

BAUART, C'EST QUI?

Le bureau Bauart Architectes et Urbanistes est un habitué des grands projets à Neuchâtel. C'est déjà lui qui a réalisé le quartier Ecoparc, à la gare, déjà un modèle d'intégration urbaine dans un espace contraint. Il était aussi l'architecte du nouveau Marin-Centre, ainsi que du projet de réhabilitation de l'hôpital des Cadolles. «Mais nous travaillons à toutes les échelles», indique Emmanuel Rey, «puisque nous avons par exemple développé une «maison minimale» de 64 mètres carrés, entièrement préfabriquée en bois. Une quarantaine de ces maisons ont été bâties.» Le bureau a aussi développé une activité d'urbanisme, destinée à repenser des quartiers de ville tout entiers, comme le secteur entre la gare et le lac à Yverdon-les-Bains. Sur ses trois sites de Neuchâtel – où il est implanté depuis la construction de l'Office fédéral de la statistique –, Berne et Zurich, Bauart emploie près de 60 collaborateurs, dont environ 40 architectes. Il est dirigé par sept associés, dont Emmanuel Rey, qui pilote avec Willi Frei les projets du bureau de Neuchâtel. En parallèle, Emmanuel Rey est aussi professeur à l'EPFL. ●

Toit solaire et froid venu du lac

Au pays des technologies vertes, puisque c'est l'une des vocations de Microcity, les concepteurs ont développé un bâtiment s'inscrivant dans une perspective écologique et durable. Microcity sera ainsi labellisé Minergie ECO, et de nombreux éléments s'inscrivent dans cette démarche. «Minergie ECO, cela veut dire non seulement que le bâtiment doit être très efficace au niveau énergétique, mais aussi qu'on a privilégié des matériaux respectueux de l'environnement lors de la construction», explique Emmanuel Rey.

Ce bois qu'on ne voit pas...

Ainsi, le bois est omniprésent dans Microcity. On ne le voit pas, pourtant: «Nous l'avons utilisé ici pour ses qualités intrinsèques, pas à titre de décor.» Mais à part certains éléments indispensables en béton armé, la structure repose sur un système hybride bois-béton permettant une réduction de l'énergie grise et offrant des possibilités d'adaptation ultérieures. L'entreprise Erne a ainsi réalisé, sur son site de Laufenburg, les éléments préfabriqués bois-béton qui venaient ensuite s'assembler à Neuchâtel au fur et à mesure de la construction. Une manière, aussi, de gagner du temps pour tenir les délais serrés.

D'autres mesures invisibles contribuent à l'efficacité énergétique: valorisation des rejets de

chaleur, systèmes d'isolation et de ventilation efficaces ou valorisation de la lumière naturelle pour minimiser la demande d'électricité.

Microcity a aussi joué un rôle décisif dans la réalisation du réseau de «freecooling», boucle souterraine utilisant l'eau du lac pour le rafraîchissement de plusieurs bâtiments du quartier (dont «L'Express» fait partie). «L'économie de consommation d'électricité est estimée à 630 mégawatts», indique Emmanuel Rey. Quant au toit de Microcity, c'est une véritable centrale photovoltaïque. 804 panneaux solaires ont été installés par Viteos sur plus de 1200 mètres carrés. Ils fourniront l'équivalent de la consommation de 70 ménages.

Nichoirs pour chauves-souris

Le parc public aura lui aussi sa touche écologique, puisque des espèces indigènes y ont été plantées, et qu'un bassin de rétention avec des plantes aquatiques permet de gérer naturellement l'eau de pluie au lieu de la mélanger aux eaux usées et d'encombrer la station d'épuration.

Microcity regorge ainsi d'exemples d'une architecture respectueuse de l'environnement. Et on ne vous a pas même parlé des nichoirs aménagés en toiture pour les chauves-souris... ●

CES DÉTAILS, Y AVEZ-VOUS FAIT ATTENTION?

LE CARRELAGE EN FAÇADE Il y a plus de 750 000 éléments! Les modules en céramique de 5 cm x 5 cm évoquent, en façade, des microsystèmes mis bout à bout. Leur coloration a été créée spécialement pour Microcity. PHOTOS CHRISTIAN GALLEY



LES PLANTES AQUATIQUES Dans le parc public La construction de Microcity a permis d'aménager un petit parc public. Des plantes indigènes ont été plantées. Et un bassin de rétention, où baignent des plantes aquatiques, permet de gérer naturellement l'eau de pluie.



LE SOUVENIR DU PASSÉ Les faïences de la Maladière Microcity intègre à titre de souvenir certaines traces de l'ancienne école, qui a été démolie. Les céramiques décoratives ont ainsi été soigneusement récupérées et mises en scène dans les puits de lumière.

ESPACE Herbert Shea et son équipe travaillent sur un projet de satellite nettoyeur.

Microsystèmes au service du ciel

«Mais que trouvent nos chercheurs à Microcity?» Cette question, c'est Philippe Fischer, directeur de la Fondation suisse pour la recherche en microtechnique (FSRM), qui l'a posée en invitant mi-avril Herbert Shea, responsable du laboratoire des microsystèmes pour les technologies spatiales de l'EPFL, à expliquer son travail. La mission de la FSRM, basée à Neuchâtel, est en effet de promouvoir la microtechnique et ses applications. Et pour faire rêver le grand public avec ce domaine complexe, quoi de mieux que de partir dans l'espace?

Helvéto-canadien, docteur en physique de l'Université de Harvard, Herbert Shea a rejoint Neuchâtel en 2004, déjà sous les couleurs de l'EPFL. Une sorte d'avant-poste, premier signe des négociations avec l'IMT qui allaient suivre.

«Herb» Shea et son équipe ont d'abord travaillé sur SwissCube, un projet mené en collaboration avec les Hautes Ecoles spécialisées, qui s'est concrétisé en 2009 par le lancement et la mise en orbite d'un «picosatellite» de 10 cm de côté et pesant un kilo.

Un nettoyeur spatial

«Les microsystèmes permettent de réaliser de tous petits satellites», indique Herbert Shea. «SwissCube avait surtout pour objectif d'apprendre à travailler ensemble. Mais on pourrait imaginer réunir en une constellation de nombreux petits satellites, et cela deviendrait alors très intéressant.»



Au premier plan, SwissCube fait 10cm de côté. Le nettoyeur Clean Space One doit aller l'attraper et le désintégrer dans l'atmosphère. SP-EPFL

Cinq ans plus tard, c'est un autre objectif que se sont fixé les chercheurs: développer un nettoyeur spatial! «Le scénario du film «Gravity» est tout à fait possible: l'espace devient un champ de débris et le risque de collision est réel», relève le professeur. Le Swiss Space Center de l'EPFL et le laboratoire d'Herbert Shea ont donc lancé le projet Clean Space One, un satellite chargé d'aller faire le ménage.

Oh, de petits débris, pour l'instant! En fait, Clean Space One doit aller attraper SwissCube et le désintégrer – et lui avec – en le brûlant en rentrant dans l'atmosphère. C'est là que les microsystèmes interviennent: d'abord, l'équipe d'Herbert Shea – son laboratoire compte une quinzaine de personnes – a développé un moteur ionique, qui se propulse dans l'espace en éjectant, par

force capillaire, des ions à travers des milliers de microbus. Ensuite, les chercheurs ont conçu une pince souple en silicone, sorte de muscle artificiel, qui doit se dérouler lors de son utilisation et agripper SwissCube.

Mais comment une pince souple pourrait-elle attraper un satellite, même pas plus gros qu'une brique de lait? Parce qu'on est en apesanteur: il n'y a pas besoin

d'exercer une force importante pour produire un effet. L'espace est ainsi un terrain de jeu idéal pour les microsystèmes.

Lancé dans quatre ans

Clean Space One devrait être lancé dans quatre ans, dans le cadre des vols de Swiss Space Systems, société basée à Payerne qui veut envoyer en orbite des satellites en faisant décoller une na-

«Avec Clean Space One, nous voulons prouver que c'est possible.»



HERBERT SHEA
DIRECTEUR
DU LABORATOIRE
DES MICROSYSTÈMES
POUR L'ESPACE
DE L'EPFL

vette-drone du dos d'un Airbus en vol. Ce projet est d'ailleurs initié par un Chaux-de-Fonnier, le pilote Pascal Jaussi, qui bénéficie de collaborations internationales, dont celle de Dassault. Grâce à cette navette-drone, le nettoyeur spatial de l'EPFL devrait donc atteindre l'orbite de 750 km, celle de SwissCube, et rejoindre le «picosatellite» grâce à son moteur à ions.

De la science-fiction? De la science, sans aucun doute. «Avec Clean Space One, nous voulons d'abord prouver qu'il est possible d'aller désorbiter un satellite», note Herbert Shea. Quant à la fiction, elle n'est pas très loin: lorsque Wall-E, dans le film du même nom, rejoint Eve dans l'espace en projetant la mousse d'un extincteur, on ne peut s'empêcher de penser aux microbus de Clean Space One... ◉

PARC SCIENTIFIQUE Les jeunes pousses savourent leur présence dans Microcity.

Neode, une pépinière pour donner envie

En dix ans d'existence, le parc scientifique et technologique neuchâtelois a hébergé quelque 50 entreprises, qui ont créé 174 emplois et attiré 40 millions de francs d'investissements. Un beau succès pour Neode, qui occupe depuis septembre des locaux tout neufs dans Microcity. Il était même le premier occupant du bâtiment, où il dispose d'une surface 1200 m². Ceci en plus de son deuxième site, à La Chaux-de-Fonds.

En manque de locaux

«Pour Neode et ses entreprises, c'est très positif», se réjouit son directeur Claude Amiguet. «En premier lieu parce que nous sommes voisins de l'EPFL, et que nous menons des projets CTI (réd: projets industriels cofinancés par la

Confédération) justement avec l'EPFL. Ensuite parce que cette proximité peut donner aux chercheurs de l'EPFL de bons exemples de création d'entreprises. Elle favorise aussi la communication.»

Autre avantage, en termes de mobilité cette fois-ci: la gare est à deux pas. Mais Claude Amiguet reste préoccupé par le manque de locaux disponibles pour les jeunes entreprises devant quitter l'incubateur pour voler de leurs propres ailes: «Lorsqu'elles sortent de Neode, le problème reste entier. Il est indispensable de mettre en place une stratégie favorisant la création d'hôtels d'entreprises.» Dans Microcity, Neode a encore de la place pour accueillir de nouvelles start-up, «mais dans l'idéal, il faudrait qu'il y en ait toujours.» Certaines entreprises le

savent d'ailleurs bien: en cas d'arrivée de nouvelles jeunes pousses – et la localisation de Neode dans Microcity devrait renforcer son attractivité –, elles devront faire leurs bagages.

Indeotec, l'exemple parfait

L'entreprise Indeotec, par exemple, en est consciente: fondée en 2007, elle a passé du stade de start-up à celui de PME et elle est en pleine phase de développement. Huit personnes y travaillent aujourd'hui. «Indeotec est une spin-off du laboratoire photovoltaïque de l'Institut de microtechnique», relève son CEO, Omid-Reza Shojaei. Ce docteur en physique de l'EPFL est arrivé dans la société en 2011, après un début de carrière l'ayant mené notamment en Hongrie et en Grande-Bretagne. Il partage la direction de l'entreprise avec Fabrice Jeanneret, ingénieur et cofondateur de la société.

Indeotec a mis au point des machines de déposition de couches minces de silicium, pour le domaine du photovoltaïque surtout. Baptisées Octopus I et II – et bien nommées à voir leur apparence – ces machines étaient jusqu'ici destinées à des labora-



Fabrice Jeanneret et Omid-Reza Shojaei devant l'une de leur machines, baptisée Octopus et destinée à l'industrie photovoltaïque. CHRISTIAN GALLEY

toires de recherche et développement. «Mais nous souhaitons nous adresser désormais davantage aux industriels», souligne le CEO, ce qui permettrait à la société d'élargir sa base de clients. Par ailleurs, la technologie d'Indeotec peut être utilisée dans d'autres applications que le solaire, comme les

écrans plats ou la micro-électronique.

Indeotec est un exemple parfait de la chaîne que veut valoriser le pôle neuchâtelois de l'innovation: elle collabore avec l'EPFL et le CSEM voisin. «Pour nous, cette proximité physique est un élément très important», indique Omid-

Reza Shojaei. Aujourd'hui, une cinquantaine de personnes travaillent dans la dizaine de sociétés hébergées chez Neode à Microcity. Une douzaine d'autres jeunes pousses sont basées à La Chaux-de-Fonds. Et plusieurs projets sont dans le pipe-line, confie Claude Amiguet. ◉



CLAUDE AMIGUET DIRECTEUR DE NEODE

«Neode peut donner aux chercheurs de l'EPFL de bons exemples de création de sociétés.»

RECHERCHE Titulaire de la chaire Patek Philippe, Simon Henein évoque ses travaux.

A l'assaut du tic-tac horloger

Il n'a pas voulu d'un acronyme pour baptiser son labo: titulaire de la chaire Patek Philippe en conception micromécanique et horlogère, Simon Henein a préféré l'appeler «Instant-Lab». «C'est un nom qu'on retient facilement, il fait référence à la fois à la spontanéité de la créativité et à la notion de temps», indique le professeur, qui a pris ses fonctions fin 2012 à Neuchâtel.

Basé d'abord à Breguet 2 (le bâtiment en pierre jaune avec une grosse horloge sur la façade), l'Instant-Lab a déménagé fin 2013 à Microcity. L'équipe est aujourd'hui forte de douze chercheurs: assistants scientifiques, doctorants et post-doctorants. Un croissant plutôt rapide, puisque tout ce petit monde a été engagé en une année à peine. Et comme la plupart des professeurs de l'EPFL basés à Microcity, Simon Henein partage son temps entre ses heures d'enseignement à Lausanne et ses projets de recherche à Neuchâtel.

Aussi des projet médicaux

La chaire est sponsorisée par l'horloger genevois Patek Philippe. Est-ce à dire que la marque a des droits particuliers sur les résultats des recherches? «Absolument pas! Le contrat signé entre l'EPFL et Patek Philippe est d'ordre financier uniquement», indique Simon Henein. «Pour ce qui est des partenariats de recherche, nous travaillons avec Patek Philippe exactement comme nous le fai-



Simon Henein est à la tête d'une équipe de 12 personnes. DAVID MARCHON

sons avec toute autre société: le sponsor ne bénéficie pas d'avantage particulier. C'est d'ailleurs ce que je dois expliquer à nos divers partenaires horlogers, qui posent parfois cette question.» Nulle trace, d'ailleurs, du logo de l'horloger à la porte ou aux murs du labo...

D'ailleurs, l'Instant-Lab n'est pas dédié à 100% à l'horlogerie: Simon Henein mène par exemple un projet de recherche sur une prothèse de genou ajustable, en collaboration avec le CHUV à Lausanne. «Nous avons déjà déposé une demande de brevet et réalisé un prototype, et nous

sommes actuellement à la recherche d'un financement.»

Quant au lien entre une prothèse de genou et un mécanisme horloger, il existe bel et bien. Et ceci grâce à la technologie dite des «guidages flexibles», qui permet de guider mécaniquement des mouvements de pièces par la

«**Nous voulons repenser les fondamentaux et améliorer la précision ou l'autonomie de la montre.**»

SIMON HENEIN PROFESSEUR TITULAIRE DE LA CHAIRE PATEK PHILIPPE

DE L'EGYPTE À NEUCHÂTEL

De nationalités suisse et égyptienne, Simon Henein a effectué sa scolarité en Egypte. «Avec un bac français en poche, venir étudier en Suisse était d'autant plus naturel que ma mère est genevoise», confie-t-il. «Le choix de la filière était moins évident. Mais j'ai un cousin qui a étudié la microtechnique quelques années avant moi à l'EPFL et je trouvais ce qu'il y faisait fascinant.» Après sa thèse, Simon Henein est embauché par le CSEM à Neuchâtel, puis s'en va à l'Institut Paul Scherrer à Villigen. Il revient ensuite au CSEM tout en enseignant à la Haute Ecole spécialisée bernoise. Fin 2012, il est engagé par l'EPFL comme professeur titulaire de la nouvelle chaire Patek Philippe en conception micromécanique et horlogère. ◉

déformation élastique de lames métalliques, ceci avec une très grande précision. C'est là l'une des spécialités du professeur, qui a d'ailleurs publié un livre de référence sur le sujet.

Car toute chaire porte en quelque sorte la «patte» de son titulaire. Simon Henein et son équipe ont ainsi l'ambition de révolutionner la conception des calibres horlogers, qui n'a guère évolué depuis la fin du 18e siècle. «Un spiral, même en silicium, reste un spiral, et il est toujours associé à un balancier qui régule le rythme du tic-tac», rappelle-t-il. «Ce que nous voulons, à l'Instant-Lab, c'est repenser ces fondamentaux et améliorer par exemple la précision, l'autonomie ou la fiabilité de la montre mécanique.»

Le temps redevient continu

A titre d'exemple, un projet baptisé «IsoSpring» a abouti à l'invention d'un nouvel oscillateur, qui tourne continuellement dans le même sens et fonctionne

ainsi sans échappement. Le talon d'Achille de la montre mécanique est ainsi supprimé et avec lui le fameux tic-tac: les aiguilles avancent sans à-coups et le temps, devenu discret depuis l'avènement des horloges mécaniques, redevient continu!

«C'est un développement interne, exploitant lui aussi la technique des guidages flexibles», souligne Simon Henein. «Nous avons breveté et validé expérimentalement le concept, et nous devons à l'avenir nous approcher de partenaires industriels pour poursuivre ce développement.»

De quoi, peut-être, secouer nombre de certitudes et de principes horlogers jugés jusqu'ici intouchables? «C'est vrai que je suis arrivé à ce poste avec relativement peu d'expérience spécifiquement horlogère, et il se peut que j'aie moins d'inhibition à repenser certaines conceptions établies», répond le professeur. «Mais c'était une volonté affichée dès le départ par Patek Philippe et l'EPFL lors de la création de la chaire.» ◉

MÉTALLURGIE Le Belge Roland Logé est responsable de la nouvelle chaire PX Group. Les métaux prendront un coup de chaud

C'est un hasard, mais il est symbolique: c'est le 1er mars dernier, fête de l'indépendance neuchâteloise, que Roland Logé a pris ses fonctions à la tête de la chaire PX Group de métallurgie de l'EPFL. Un sacré défi pour ce Belge d'origine, qui a fait une bonne partie de sa carrière au CNRS, Centre national de la recherche scientifique, en travaillant essentiellement dans des applications aéronautiques et nucléaires.

On est loin de l'infiniment petit, pensez-vous? Pourtant, ce sont bien les microstructures et nanostructures des métaux qu'il étudie. Il scrute leur transformation, que ce soit sous l'effet de la

chaleur ou de déformations plastiques. Son objectif: comprendre et prédire comment vont se comporter les métaux dans certaines conditions.

La mémoire des alliages

Mais Roland Logé n'est pas affilié à l'Institut de microtechnique, comme c'est le cas pour les autres chaires de Microcity. Il est rattaché à l'Institut des matériaux, basé à Lausanne. «C'était la volonté de PX Group, sponsor de la chaire (réd: installé à La Chaux-de-Fonds), que je sois basé à Neuchâtel», souligne le professeur. Comme pour les autres chaires sponsorisées, il travaillera en toute liberté académique. «Mais ce que fait PX Group m'intéresse, tout comme ce que je fais les intéresse. Nous pourrions avoir des collaborations dans plusieurs domaines. Ce ne sera pas un sponsoring déconnecté.»

Roland Logé l'admet volontiers: il n'est pas familier de l'industrie horlogère. «J'ai beaucoup à apprendre, mais je sais que les travaux que j'ai envie de mener peuvent avoir des applications horlogères intéressantes.»

Son domaine de recherche consistera en effet à étudier tous les aspects de la déformation des mé-



En fonction depuis le 1er mars dernier, Roland Logé découvre les nouveaux locaux de Microcity. DAVID MARCHON

QUITTER NICE POUR LA SUISSE

Originaire de Belgique, Roland Logé a fait ses études d'ingénieur à l'Université de Louvain-la-Neuve, puis à l'Université de Santa Barbara en Californie. Il revient en France pour son doctorat, qu'il réalise au Centre de mise en forme des matériaux de l'École des Mines de Paris, basé à Sophia Antipolis, et repart pour un post-doc aux Etats-Unis. Mais la France n'entend pas perdre son chercheur: elle l'embauche au CNRS (Centre national de la recherche scientifique), toujours à Sophia-Antipolis, où Roland Logé travaille durant 12 ans avant d'être nommé directeur de recherche. Mais la nouvelle chaire de l'EPFL le séduit: «L'EPFL a une telle réputation que lorsque j'ai vu que le poste correspondait à mon profil et à mes compétences, j'ai décidé de tenter ma chance», indique le professeur. Son épouse et sa fille de 5 ans, restées à Nice, le rejoindront dès cet été en Suisse. ◉

taux, en particulier lorsqu'ils sont chauffés. Le labo s'appelle ainsi laboratoire de métallurgie thermomécanique. «Je vais continuer en partie à travailler avec les alliages

que je connais, mais je vais aussi m'intéresser à des projets plus nouveaux tels que l'impression 3D ou les métaux à mémoire de forme.»

A mémoire de forme? C'est un alliage que l'on peut déformer à volonté mais qui reprend sa forme initiale lorsqu'il est chauffé. Avec des applications dans de très nombreux domaines, pas seulement l'horlogerie, mais aussi le domaine médical ou les actionneurs.

Roland Logé doit maintenant monter son labo, qu'il s'agisse d'y installer des équipements ou de recruter du personnel. «Nous recevons un budget de base de l'EPFL et devons ensuite trouver également des financements extérieurs, par exemple par des projets CTI (réd: des projets industriels cofinancés par la Confédération) ou du Fonds national. A terme, j'espère pouvoir travailler avec une quinzaine de chercheurs, doctorants, post-doctorants ou personnel scientifique.» Il enseignera également, à Lausanne, un jour par semaine.

Roland Logé se réjouit de relever le défi: «Le modèle suisse de la recherche me semble un des meilleurs d'Europe. Et la qualité des chercheurs de l'EPFL ouvre la voie à des collaborations de très haut niveau.» ◉

«**Le modèle suisse de la recherche me semble un des meilleurs d'Europe**»

ROLAND LOGÉ PROFESSEUR TITULAIRE DE LA CHAIRE PX GROUP

L'Oeil-de-Perdrix de Neuchâtel en pénurie ?

Neuchâtel est connu dans toute la Suisse comme étant le berceau de l'Oeil-de-Perdrix et, jusqu'à ce jour, cette petite région viticole est à l'origine des meilleurs crus de ce vin frais et fruité. Suite à la terrible tempête de grêle de juin passé qui a détruit une partie du vignoble neuchâtelois, faut-il craindre une pénurie de ce fameux nectar ? Heureusement non, il reste des zones épargnées et la vigne a pu produire le raisin nécessaire pour l'élaboration de ce vin phare du canton.

Les Caves de la Béroche cueillent leur raisin à la main et trient la récolte grâce à une table sélective. Après une macération de 12 heures, le Pinot noir est délicatement pressé et mis en fermentation. Celle-ci se déroule à basse température grâce à un système de régulation du froid et est contrôlée quotidiennement par les œnologues. L'élevage du vin se fait dans des cuves en acier inoxydable afin de préserver au maximum le fruit de ce précieux cépage.

L'Oeil-de-Perdrix Neuchâtelois est un vin racé, frais, fruité, élégant, salivant avec une belle structure et une longue présence en bouche. Il se déguste comme apéritif, avec les salades de pâtes, de pommes de terre et avec les grillades.

Les Caves de la Béroche vous proposent cette spécialité neuchâteloise tout au long de l'année pour agrémenter vos moments de convivialité ainsi que vos repas.

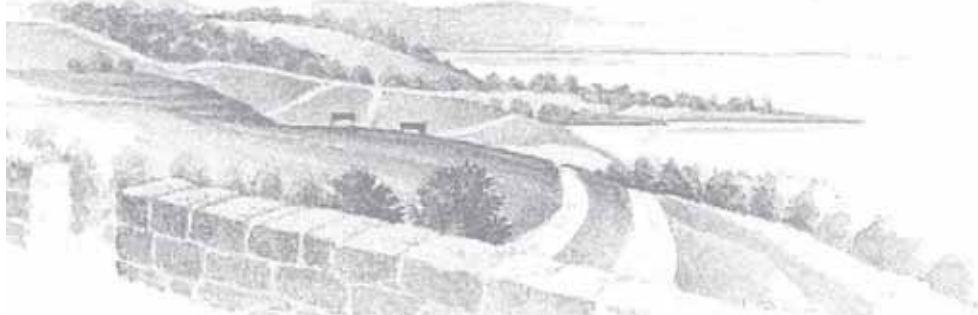

Les Caves de la Béroche, première cave coopérative et premier domaine biologique du canton, sont aujourd'hui une adresse incontournable; de nombreuses distinctions et des vins d'exception font partie de leur renommée. Elles vous proposent des dégustations, des visites de caves, des parrainages de ceps, un club d'amateurs de vin et plein d'autres atouts autour du vin.

N'hésitez pas à nous rendre visite pour une dégustation dans notre oenothèque à St-Aubin.

Ouvert du lundi au vendredi
de 8h à 12h et de 14h à 18h
le samedi matin de 9h à 12h



*LES SORCIÈRES
& PINOT NOIR
DE NEUCHÂTEL*

Un mythique Pinot
issu d'une sélection
et vinification sévère



Renseignements:
Caves de la Béroche
2024 St-Aubin-Sauges
Tél. 032 835 11 89
info@caves-beroches.ch

www.caves-beroches.ch
www.domaine-coccinelles.ch
www.non-filtre.ch
et bien sûr également sur
FACEBOOK.com

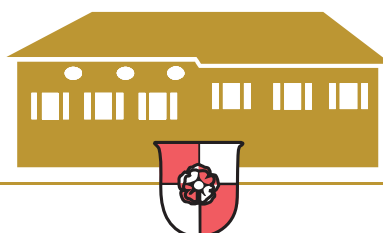

CAVES DE LA BÉROCHE

le plaisir authentique

