SANTÉ Laurent Kurth prend la barre de l'hôpital PAGE 5

L'Impartial
Journal édité à La Chaux-de-Fonds depuis 1881

CONCOURS DE L'AVENT
1 mini tablette à gagner!
PAGE 8

HOCKEY SUR GLACE
Le HCC veut regarder vers le haut du classement
PAGE 29

SAMEDI 21 DÉCEMBRE 2013 | www.arcinfo.ch | N° 41596 | CHF 2.50 | J.A. - 2300 LA CHAUX-DE-FONDS

La réforme scolaire continue d'inquiéter des enseignants

CANTON DE NEUCHÂTEL La grande réforme de l'école secondaire produira ses premiers effets en août 2014. Des enseignants continuent de se montrer très inquiets.

MANQUE DE MOYENS Selon eux, faute des moyens financiers suffisants, une bonne partie des élèves aujourd'hui en difficulté le seront encore plus.

INCONNUES D'autres enseignants se montrent bien plus optimistes, tout en restant dans l'attente puisqu'un certain nombre d'inconnues ne sont pas encore levées. PAGE 3

L'ÉDITO
NICOLAS WILLEMIN
nwillemin@limpartial.ch

Services publics à l'hôpital public

Durant plus de 150 ans, l'hôpital de la Providence était considéré à Neuchâtel comme un établissement de service public. A juste titre! Mais depuis le mois de mars dernier, il est passé en mains du groupe privé Genolier, dont la maison-mère est coté en bourse. C'est donc devenu une véritable clinique privée.

Le paysage hospitalier cantonal doit s'adapter à cette nouvelle donne. Et l'hôpital cantonal public a le devoir d'offrir à la population neuchâteloise les principaux services médicaux de base que l'on attend d'un tel établissement.

Bien sûr, des cliniques privées peuvent aussi offrir de tels services. Et peut-être même à des tarifs attractifs. Mais il y a quand même une grande différence entre établissements publics et privés. Les premiers seront toujours là! Tandis que les autres peuvent fermer leurs portes du jour au lendemain. Leur avenir n'est pas en mains des autorités, mais de décideurs se basant plus sur les profits qu'ils peuvent réaliser que sur les besoins de la population.

Nous vivons dans une économie libérale où la loi de l'offre et de la demande s'impose. Mais la santé publique a besoin d'un tout autre contexte que celui de l'offre et de la demande. Les services que la population attend en matière sanitaire ne peuvent dépendre de décisions stratégiques décidées par des actionnaires.

En prenant la présidence du conseil d'administration, Laurent Kurth aura la délicate mission d'adapter l'Hôpital neuchâtelois à cette nouvelle donne: l'HNe est aujourd'hui le seul établissement hospitalier du canton à pouvoir assurer un véritable service public. Mais cette reprise des missions cantonales de la Providence ne sera pas une sinécure.

L'instituteur des Taillères devenu star de cinéma

SP

CINÉMA Avec la sortie de «Quand nous étions petits enfants», en décembre 1960, le Chaux-de-Fonnier Henry Brandt donne un véritable élan au septième art helvétique. Le film, tourné à La Brévine, suscite un engouement formidable. PAGE 2

CHRISTIAN GALLEY

EVAPROD
«Hairspray», le spectacle qui recoiffe
PAGE 15

COUVET
Des architectes se penchent sur le site Dubied
PAGE 9

JURA
Des inquiétudes avant la sélection des étalons
PAGE 13

MÉTÉO DU JOUR

pied du Jura	à 1000m
1° 5°	-5° 5°

SOMMAIRE

Feuilleton	PAGE 16
Cinéma	PAGE 17
Télévision	P. 32-33
Carnet	P. 34-35

PUBLICITÉ

les entilles centre la chaux-de-fonds
coop Pour moi et pour toi.

POUR RÉALISER TOUS VOS VŒUX
AUJOURD'HUI, OUVERTURE JUSQU'À 18H00
LUNDI 23 DÉCEMBRE, OUVERTURE JUSQU'À 21H30

Horaires d'ouverture et autres informations disponibles sur: www.lesentilles.ch
Gratuit 2 heures · WiFi · coop restaurant · coop vitality pharmacie · BANCOMAT

Rue Neuve 14, 2300 La Chaux-de-Fonds / Tél. 032 910 20 00 ■ Abonnements 032 910 20 40 - E-mail: clientele@limpartial.ch ■ Rédaction 032 910 20 01 –Fax 032 910 20 09 – E-mail: redaction@limpartial.ch ■ Annonces 032 729 42 62 – E-mail: lachaux-de-fonds@publicitas.ch

NOS ARCHIVES

L'HISTOIRE EN DIRECT
Connectez-vous!
Chaque samedi, nous feuilletons quelques-unes des 1,5 million de pages d'archives dont l'accès est gratuitement ouvert à tous. Rendez-vous sur Arcinfo.ch!

28 DÉCEMBRE 1960 Première de «Quand nous étions petits enfants» à La Brévine.

Le triomphe d'Henry Brandt

JACQUES GIRARD

La sortie récente du film d'Yves Yersin «Le tableau noir» rappelle irrésistiblement un autre événement cinématographique marquant. Le mercredi 28 décembre 1960, le cinéaste chaux-de-fonnier Henry Brandt présente son deuxième film, «Quand nous étions petits enfants». La première a lieu à La Brévine, un choix qui s'impose puisque le film a été tourné dans une classe de cette localité.

La projection donne lieu à une manifestation à la fois officielle et festive. Le président de la commune, la commission scolaire, des représentants des localités voisines, trois conseillers d'Etat, des délégués de l'Institut neuchâtelois et des sociétés pédagogiques: personne ou presque ne manque à l'appel. Un vin d'honneur, et un concert de la fanfare de La Brévine donneront à la projection un relief particulier.

Une ambiance particulière

La «Feuille d'Avis» et «L'Impartial» ont suivi de près la gestation de cette œuvre qui marquera profondément, et durablement, le cinéma suisse mais aussi la mémoire collective des Neuchâtelois en restituant l'ambiance particulière d'une école du haut Jura neuchâtelois. Le chroniqueur cinématographique de «La Feuille d'Avis», Freddy Landry, avait annoncé cette sortie dans l'édition du 22 décembre (p. 13) dans un article de fond plutôt prophétique intitulé «Y aura-t-il un jour un cinéma suisse» dans lequel il présente Jean-Louis Roy et Henry Brandt comme les deux créateurs romands garants d'une renaissance depuis longtemps espérée du septième art helvétique. *«Brandt, le premier peut-être, prouve que le cinéma suisse n'est plus un mythe. Il reste à souhaiter que le public, partout où malgré de grandes difficultés, les films de Brandt seront présentés sache reconnaître cette existence par sa présence et ses encouragements»*.

Dans «L'Impartial» du 20 janvier 1961, l'une des annonces du film d'Henry Brandt.

Un soutien fantastique

«L'Impartial» du 29 décembre (p. 7) rend compte cette première projection. L'enthousiasme est impressionnant. Il est vrai que le Conseil d'Etat neuchâtelois, la Société pédagogique neuchâteloise, Pro Helvetia, des industriels, des villes, des villages ont soutenu le projet de Brandt. Le ton est à la poésie, quasiment lyrique: *«Aux Taillères, près de La Brévine, face à ce lac célèbre dans toute l'Europe sinon dans le monde entier, puits à brochets, prétexte à farandoles nocturnes, il y a une école, enfouie dans les tourbières, enrubannée de bouleaux: celle où règne, dieu tutélaire et barbu, débonnaire mais sérieux – comme il faut l'être dans tout film et dans toute histoire bien intentionnée – M. Charles Guyot, qui a su demeurer l'acteur principal mais muet de cette bande exceptionnelle. La vie d'une classe. Mais non pas seulement celle de l'école: il y a la ferme, le travail en famille, le départ et le retour à la maison (...) Au fond, M. Henry Brandt a voulu situer exactement ses personnages et l'on a bien vu, hier soir, à La Brévine, qu'ils se retrouvaient dans ses images!»*.

«Enfin de bons films suisses»

Le critique cinéma de la «Feuille d'Avis», Freddy Landry, qui a participé à cette première, consacre un important article au film dans l'édition du 6 janvier 1961 (p. 1 et 11). Il existait de bons cinéastes suisses travaillant à l'étranger, constate Freddy Landry, et de bons films suisses réalisés à l'étranger. Mais il existe enfin de bons films suisses réalisés en Suisse. L'œuvre de Brandt, qualifiée de *«très grand film»* en est le parfait exemple.

Relevant que le cinéaste a su se créer un véritable style personnel, Freddy Landry poursuit: *«Brandt, c'est d'abord une attitude à l'égard de l'homme, généreuse, attentive à la vérité, respectant toute personnalité, (...) s'attachant exclusivement à montrer pourquoi et comment l'homme est beau, bon plutôt que de rechercher en lui les forces malsaines: un film de Brandt, comme lui-même le dit, est un acte de foi en l'homme»*.

«Et tout le film est d'une humanité profonde, simple et noble»

Le film de Brandt, projeté d'abord dans les salles neuchâteloises puis dans celles de la Suisse entière, rencontre immédiatement un succès hors du commun. Dans l'édition de la «Feuille d'Avis» du 9 février 1961 (p. 18), le chroniqueur Nemo s'en fait le témoin.

«Le succès extraordinaire rencontré par la projection en notre ville du film d'Henry Brandt mérite, pensons-nous, d'être relevé. Des dizaines de salles combles, des séances données à guichet fermé, des milliers et des milliers de spectateurs pour une œuvre autochtone dont l'inspiration avait sa source dans notre pays même, cela est rare et dément avec force l'adage «Nul n'est prophète en son pays. A quoi tient ce succès? Comment expliquer ces réunions de spectateurs attentifs allant de 5 à 80 ans, et au-delà? Le petit Nemo, âgé de 7 ans, n'a plus bronché dans son fauteuil dès qu'il a vu à l'écran son livre de lecture. Nos gosses ont saisi dès le début du film que celui-ci les concernait».

Les parents sont impressionnés, relève Nemo: ils prennent part pour la première fois au quotidien d'un instituteur *«de chez nous»*. Brandt livre des informations sur des choses que chacun croit connues, mais qui en réalité le sont peu ou mal, parce qu'elles se perdent dans les préoccupations de chacun.

«L'attrait de ce film réside aussi dans sa très belle démonstration qu'avec le régionalisme – neuchâtelois ici – on peut toucher à l'universel. Nous en avons plus qu'assez de l'exotisme dispensé quotidiennement par les reportages de la grande presse et de la radio. Quel intérêt, je vous le demande, de savoir comment on éduque les petits Polynésiens si on ignore comment les petits Neuchâtelois meublent leur cerveau dans notre école primaire».

De fait, le film de Brandt marquera l'histoire du cinéma suisse. L'auteur recevra en mai 1961 le prix du Fonds suisse pour le film culturel. «Quand nous étions petits enfants» se verra en outre honoré, en juillet 1961, d'une Voile d'argent ex æquo au Festival du film de Locarno.

Souvent qualifié de premier film d'art du cinéma suisse, l'œuvre de Brandt sera gratifiée d'un beau compliment par l'historien et auteur Henri Guillemin, une citation dont les salles se serviront souvent pour promouvoir le film: *«C'est vraiment du grand cinéma. Plusieurs séquences sont des chefs-d'œuvre. Et tout le film est d'une humanité profonde, simple et noble. Bravo!»*

La prolongation annoncée dans la «Feuille d'Avis» du 2 février 1961.

Découvrez 275 ans d'histoire en un clic!
Dès maintenant, toutes les archives de L'EXPRESS et de L'IMPARTIAL, soit plus de 1,5 million de pages, sont ACCESSIBLES GRATUITEMENT, à tous, sur internet.
L'EXPRESS, fondé le 2 octobre 1738, est le plus ancien journal de langue française au monde à toujours être publié. L'IMPARTIAL a lui été créé le 1er janvier 1881.
275 ans
L'EXPRESS
L'Impartial

CANTON DE NEUCHÂTEL Des enseignants continuent de se dire très inquiets.

Les modalités de la réforme divisent

RAPPEL DES FAITS

L'introduction progressive de la grande réforme de l'école secondaire neuchâteloise est prévue pour août 2014. En septembre dernier, elle a donné lieu à une vaste consultation auprès des acteurs concernés, enseignants compris. Résultat: *«Cette réforme est globalement bien acceptée»*, commentait la conseillère d'Etat Monika Maire-Hefti, cheffe du Département de l'éducation, dans notre édition du 6 décembre. Nous avions alors donné la parole aux personnes qui pilotent ce projet.

L'école secondaire neuchâteloise est sur le point de se transformer de fond en comble. GUILLAUME PERRET

PASCAL HOFER

«Je suis convaincu qu'une bonne partie des élèves qui ont aujourd'hui des difficultés scolaires en auront encore plus après l'introduction de cette réforme. Et ça me désole pour ces enfants. Tant sur le plan des moyens financiers que du soutien apporté aux élèves en difficulté, cette réforme m'inquiète beaucoup.»

C'est un enseignant neuchâtelois qui s'exprime ainsi (et qui, comme les autres, a souhaité conserver l'anonymat). Nous en avons interrogé une dizaine, actifs en différents endroits du canton, après avoir appris qu'un certain nombre d'entre eux ne partageaient pas la vision optimiste du Département cantonal de l'éducation au sujet de la réforme des filières (lire ci-dessous). *«Comment Monika Maire-Hefti peut-elle dire que cette réforme est globalement bien acceptée?»*, s'insurge une enseignante.

Combien sont-ils, ces profs que la réforme continue de fâcher, quand bien même le Conseil d'Etat, après avoir écouté les remarques des uns et des autres, a modifié le projet initial? Impossible de les chiffrer. Et cela d'autant plus que l'immense majorité des enseignants ne sont pas opposés aux grands principes de cette réforme, encore moins à ses objectifs. Là où ça coince, c'est au sujet des modalités – comme le disent aussi les syndicats SSP et SAEN. *«Nous allons vivre une réforme de plus, et à nouveau, contrairement à ce qui se passe dans d'autres cantons, elle sera faite au rabais. Résultat: nous devrons prendre sur nous pour limiter les dégâts»*, prédit un enseignant.

Après avoir procédé à un coup de sonde, la situation, selon nous, se présente ainsi parmi les quelque 850 enseignants concernés: d'un côté, une minorité d'enseignants qui approuvent la réforme sans réserve; de l'autre, une autre minorité qui s'oppose fermement au projet tel qu'il se présente. Entre les deux, un gros paquet de profs plus ou moins favorables ou opposés. Et qui, surtout, se posent beaucoup de questions.

Inconnues ou problèmes?

Au-delà des craintes que fait naître tout changement, ces questions sont légitimes. D'abord parce que les réformes n'ont pas manqué ces dernières années (Harmos, Plan d'études romand, etc.) et qu'elles ont donné du fil à retordre aux enseignants. Pire: elles suscitent encore des critiques qui parasitent le débat sur la réforme des filières. Ensuite, et surtout, parce que cette réforme comporte encore de nombreuses inconnues, comme en conviennent d'ailleurs ceux qui pilotent le projet.

Ces inconnues seront-elles levées? Et si oui quand? Les profs s'interrogent. D'autres vont plus loin: ce n'est pas d'inconnues qu'il faut parler, mais de problèmes annoncés. Les enseignants en question dénoncent en premier lieu le manque de moyens financiers pour mener une telle réforme à bien – y compris en termes de locaux, qui devront apparemment être plus nombreux – et l'insuffisance des mesures prévues dans le domaine du soutien aux élèves. Ils craignent aussi une baisse du niveau d'exigence dans les branches qui ne compteront pas deux degrés.

Une prof donne l'exemple concret suivant: *«A l'heure actuelle, nous portons à bout de bras des élèves de la 9e à la 11e préprof. Ces élèves sont en général «décadrés» sur le plan familial, cadre qu'ils trouvent dans leur classe et avec un enseignant qui est avec eux en permanence. Que vont-ils devenir lorsqu'il n'y aura plus de classes, plus de prof référent, et qu'en plus, ils seront avec des élèves qui ont de la facilité?»* Un autre enseignant: *«Et les élèves qui seront en difficulté au niveau 2? Est-ce qu'ils n'auront pas droit à de l'appui sous prétexte qu'ils peuvent descendre au niveau 1?»*

Autant de questions auxquelles chacun, ou presque, répond de manière différente, sans parler des remarques émises branche par branche.

Il y a ceux qui rappellent que des groupes de travail – comprenant des enseignants – continuent de plancher sur les conséquences pédagogiques et pratiques de la réforme. *«Il faut faire confiance en ceux qui ont travaillé et travaillent encore à cette réforme»*, commente un prof. *«Ne publiez pas votre article»*, nous a même lancé un enseignant membre d'un groupe de travail. *«Vous allez créer une polémique, alors que les craintes des enseignants, qui sont légitimes, ont été entendues et sont prises en compte dans les réflexions en cours.»* L'avenir dira jusqu'à quel point.

Il y a ceux qui se disent très inquiets, *«parce que du côté du Château et du Service cantonal de l'enseignement obligatoire, ils sont complètement déconnectés des réalités de notre métier»*.

Et il y a encore ceux qui s'inquiètent du hiatus entre la perception des uns et des autres: *«Contrairement à la mise en œuvre de la convention Harmos, qui avait bénéficié d'une très bonne communication, avec des lettres d'information régulières aux décideurs et aux enseignants, les personnes qui devraient être informées de l'avancée des travaux ne le sont pas. Les groupes de travail fonctionnent en vase clos et sont totalement coupés des enseignants, qui sont dès lors poussés à projeter leurs fantasmes sur les changements à venir.»*

Et sur ce point encore, tout le monde n'est pas du même avis…

LE RAPPORT FINAL EST PRÊT

Le Conseil d'Etat a adopté mercredi le rapport final sur la réforme des filières. Il devrait être soumis en février au Grand Conseil, qui a déjà donné son feu vert aux grands principes.

Par rapport au projet élaboré par le précédent gouvernement, on sait que le projet final (qui n'a pas encore été rendu public) répond à certains des souhaits des enseignants, que ce soit sur des points précis ou sur certains aspects plus généraux. On pense en particulier aux moyens financiers, aux cours de formation qui doivent permettre aux enseignants d'acquérir de nouvelles compétences (par exemple pour travailler avec des classes plus hétérogènes) ou à la problématique du soutien aux élèves en difficulté.

Reste à savoir jusqu'où vont les modifications apportées au projet initial, si elles apporteront des réponses aux questions que se posent les enseignants, et enfin si elles rassureront les plus pessimistes d'entre eux.

POUR COMPRENDRE

DEUX NIVEAUX La réforme prévoit l'abandon des sections préprofessionnelle, moderne et maturité, et de les remplacer par un système à deux niveaux pour les branches principales. Dans chacune de ces branches, le niveau 1 regroupera les «moins bons» élèves, le niveau 2 les «meilleurs». Objectif: valoriser les compétences individuelles de tous les élèves (environ 7500 au total).

CINQ BRANCHES Les branches à niveaux seront les suivantes: le français et les mathématiques de la 9e à la 11e année, ainsi que l'allemand, l'anglais et les sciences de la nature en 10 et 11e années.

AOÛT 2014 L'entrée en vigueur de cette réforme est prévue en 2014 pour la 8e année, 2015 pour la 9e, 2016 pour la 10e, 2017 pour la 11e. A partir de la rentrée d'août 2014, l'actuelle année d'orientation – dite «OR», 8e année – sera donc supprimée, de même que les classes de transition, qui accueillent aujourd'hui les élèves les plus en difficulté en 7e année, et qui seront intégrés dans celles de 8e année.

Faible participation des profs

Le projet de réforme a été mis en consultation au début de l'automne. Problème: alors que les enseignants avaient la possibilité de prendre part à cette consultation à titre individuel, seuls 8% d'entre eux l'ont fait. *«Je suis un peu déçue par ce faible pourcentage»*, nous avait alors confié Monika Maire-Hefti.

Pourquoi les enseignants ont-ils été aussi peu à donner leur avis? Selon ceux à qui nous avons posé la question, il y a des raisons pratiques: la communication au sujet de cette consultation aurait été insuffisante dans certains collèges, le site internet n'était pas des plus accessibles, les questions posées étaient fermées, ou encore, l'anonymat n'étant pas garanti, des enseignants auraient craint des représailles. D'autres enseignants mentionnent aussi *«l'individualisation croissante de notre métier, avec des profs moins impliqués dans la défense de ce métier.»*

Mais selon les témoignages recueillis, la principale explication est ailleurs: *«Le climat de confiance avec les autorités est rompu»*, confie une enseignante. *«Nous nous sommes fait balader pendant quatre ans par Philippe Gnaegi, qui soit ne répondait pas à nos questions, soit disait oui à tout le monde pour ne fâcher personne. Et quand, en plus, il a annoncé qu'une réforme d'une telle ampleur allait être réalisée sans dépenser un seul franc… A partir de là, à quoi bon donner son avis, à quoi bon vouloir défendre la qualité de l'enseignement?»*

PUBLICITÉ

dimanche 22, lundi 23 et mardi 24 décembre
Bon d'achat 15€ pour 100€ de courses
Bon d'achat 40€ pour 200€ de courses
Bon d'achat 65€ pour 300€ de courses
Validité des bons d'achat: jusqu'au 4.1.2014

Dimanche 22 décembre
-50%* d'avantage carte sur tous les jouets et décorations de Noël
(hors livres, jeux vidéo et consoles)

OUVERTURES EXCEPTIONNELLES
Samedi 21 décembre de 8h45 à 19h30
Dimanche 22 décembre de 9h00 à 17h00
Lundi 23 décembre de 8h30 à 19h30
Mardi 24 décembre de 8h30 à 18h00

4 CADDIES à GAGNER(2) TOUS LES JOURS

Intermarché SUPER
TOUS UNIS CONTRE LA VIE CHÈRE

Carte de fidélité demandez-là, elle est gratuite!

25500 LES FINS - MORTEAU
Tél. 0033 381 676 840

* Montant crédité sur votre carte de fidélité / Pour tout renseignement, voir les modalités à l'accueil
Prix TTC en CHF sur une base de change de 0,795 à titre indicatif
(1) crédité sur votre carte de fidélité sur une sélection de produits présents sur prospectus
(2) lors de votre passage en caisse si le gyrophare reste allumé au-dessus de votre caisse, vous gagnez le montant de vos courses (voir modalités du jeu à l'accueil de votre magasin)

Garage des Sports
Achat, vente – Réparations toutes marques
Vente et pose de pneus
Eric Lamborot
Biaufond 9 - 2300 La Chaux-de-Fonds
Tél. 032 968 25 74

Carrosserie Barth

Achat et vente de véhicules d'occasion
Réparations toutes marques
Rochettes 94
2300 La Chaux-de-Fonds
Tél. 032 968 23 25
Natel 079 408 73 30

Confiserie Minerva
Bruno Henauer S.A.
66, avenue Léopold-Robert
2301 La Chaux-de-Fonds
Tél. 032 914 14 68
Fax 032 914 14 89
minerva@bluewin.ch

Amicale des Sapeurs-Pompiers des Montagnes neuchâteloises

MAISON DU PEUPLE - La Chaux-de-Fonds

Dimanche 22 décembre 2013, à 15 heures

LOTO 30 TOURS

Jackpot à chaque tour — *Tour du malchanceux* — *1 tour gratuit*

Fr. 10.– la carte

La planche de 6 cartes à Fr. 50.– (joué par le même joueur)

Illimité: Fr. 80.– (joué par le même joueur)

Quines	Doubles quines	Cartons
30 x Fr. 40.–	30 x Fr. 80.–	30 x Fr. 120.–

1 Royale hors abonnements 3 x au CARTON

1er carton: Fr. 300.– 2e carton: Fr. 300.– 3e carton: Fr. 400.–

1 carte: Fr. 2.–, 3 cartes: Fr. 5.– (joué par le même joueur)

Environ Fr. 9000.– de lots, tout en bons d'achat

Pas de vente de coupons durant le match – Pas de tirage au sort

Enfants admis, accompagnés d'un adulte

132-256729

ADMIR CAFÉS
LA CHAUX-DE-FONDS
TORREFACTION ARTISANALE
LOCATION,VENTE DE MACHINE A CAFE

FS FRANCHON CUISINES
FRANCHON Electroménager et Cuisines Sàrl
www.franchon.ch
Grande-Rue 7
2400 Le Locle
cuisine@franchon.ch
Tél.: 032 932 30 05
Fax: 032 932 30 04

PAPETERIE PAPYRUS
Daniel-JeanRichard 21 - 2300 La Chaux-de-Fonds
Tél. 032 913 14 50 - Fax 032 913 14 51
Tous types de fournitures de bureau, tout matériel scolaire, reliures, plastifications, tampons sur mesure

Venez nous rencontrer, nous trouverons ensemble VOTRE solution !
EC PASSION

Osez la couleur!
centre de copies ims
musées 35
la chaux-de-fonds
des musées
tél. 032 913 67 00
info@ims-imprimerie.ch
www.centre-impression-suisse.com

LOCATELLI
PLÂTRERIE - PEINTURE
FAUX PLAFONDS
ISOLATION PÉRIPHÉRIQUE
Charrière 45
2300 La Chaux-de-Fonds
Tél. 032 913 02 54
Fax 032 913 02 73
Mobile 079 205 31 10
Mail info@flpp.ch

Hypoimmo
la propriété à votre portée
www.hypoimmo.ch
info@hypoimmo.ch
032 323 48 48

FAVRE
Chaux-de-Fonds
Transports – Récupération
Recyclage vieux fer et métaux
Service de Bennes
079 436 83 53

LA QUESTION DU JOUR

Un conseiller d'Etat doit-il présider le conseil d'administration de l'Hôpital neuchâtelois?

Votez par SMS en envoyant **DUO PRES OUI** ou **DUO PRES NON** au numéro 363 (FR. 0,30/SMS) ou sur le site www.arcinfo.ch

CONSEIL D'ADMINISTRATION Le ministre de la Santé présidera désormais l'Hôpital neuchâtelois. Parmi les nouveaux administrateurs, le médecin chef démissionnaire de dialyse à la Providence.

Laurent Kurth met la main sur l'hôpital

NICOLAS WILLEMIN

Ministre de la santé depuis juin, Laurent Kurth a rapidement souhaité s'impliquer fortement dans le délicat dossier de l'Hôpital neuchâtelois. Le plan stratégique ayant été adopté il y a un mois par le peuple, il faut passer à l'étape suivante. Et là, le conseiller d'Etat n'entend pas laisser quelqu'un d'autre que lui à la manœuvre: il va donc reprendre directement la présidence du conseil d'administration de l'Hôpital neuchâtelois (HNe). Un conseil par ailleurs profondément remanié. La page Gisèle Ory est bel et bien tournée.

Un conseiller d'Etat présidant le conseil d'administration de l'hôpital, ce n'était pas vraiment prévu en 2004 quand la loi sur l'établissement hospitalier multisite cantonal (EHM) a été votée par le Grand Conseil: «*Effectivement*, relève aujourd'hui Laurent Kurth, *la cheffe du Département de la santé de l'époque, Monika Dusong, l'avait bien précisé aux députés. Mais la situation a bien changé depuis et le choix du Conseil d'Etat d'aujourd'hui est légitimé par un projet de loi actuellement en cours de discussion au Grand Conseil prévoyant la suppression du conseil d'administration et le contrôle direct de l'HNe par le Conseil d'Etat.*»

«Frontières trop étanches»

Par ailleurs, Laurent Kurth estime que, ces derniers mois, «*les frontières étaient trop étanches entre l'opérationnel et le politique. Il faut donc améliorer les relations et la compréhension entre les organes de l'hôpital public et le gouvernement.*» Mais le conseiller d'Etat précise tout de suite qu'il s'agit d'une solution temporaire et que le ministre de la Santé n'a pas pour vocation de présider le conseil d'administration à long terme.

Outre la présidence, trois des sept administrateurs ont par ailleurs été remplacés. Deux départs étaient déjà prévus: Nicolas Babey avait donné sa démission il y a quelques mois et Elisabeth Hirsch Durrett vient de prendre la présidence du Centre neuchâtelois de psychiatrie. Concernant Jacques de Haller, ancien président de la Fédération des médecins suisse (FMH), Laurent Kurth précise que ses compétences ne sont pas en cause mais que le gouvernement souhaitait plutôt avoir au conseil d'administration un médecin installé dans le tissu médical local. Enfin, la présidence passant en main du conseiller d'Etat, le mandat de Claudia Moreno ne pouvait que se terminer.

Trois nouveaux administrateurs ont été désignés. D'origine jurassienne, Philippe Lovy préside la société Iteral Management à Lausanne, spécialisée dans le développement des organisations, la gestion de projets et la formation: «*J'ai eu l'occasion de collaborer avec lui quand j'étais conseiller communal à La Chaux-de-Fonds notamment pour former les cadres des services de la ville*», explique Laurent Kurth. Jacques Leitenberg dirige pour sa part une importante fiduciaire à La Chaux-de-Fonds et fera bénéficier le conseil de ses compétences d'expert-comptable.

Transfuge de la Providence

C'est probablement le troisième nouveau venu qui fera le plus causer: le Dr Marc Giovannini est actuellement médecin chef au service de dialyse et de néphrologie (maladie des reins) de la Providence. Mais il vient d'en démissionner, à la suite d'un profond désaccord sur des questions éthiques avec le groupe Genolier, selon nos collègues du «Courrier». D'après une annonce parue mercredi dans «L'Impartial», le Dr Giovannini participera à la création d'un centre médical, baptisé Medi-Centre, qui doit ouvrir le 1er mars prochain à La Chaux-de-Fonds.

«*Nous cherchions*, relève Laurent Kurth, *un médecin installé dans le canton, qui connaisse bien les liens importants qui doivent exister entre la médecine de premier recours et l'hôpital, qui ait des compétences hospitalières et qui soit sensible aux questions de santé publique. Ce qui correspond au Dr Giovannini.*»

Laurent Kurth (à gauche) prend la place de Claudia Moreno (au centre) à la tête du conseil d'administration de l'Hôpital neuchâtelois. A droite, le directeur général Laurent Christe. DAVID MARCHON

Cette nomination est-elle une pierre dans le jardin de la Providence? Le conseiller d'Etat reste très prudent: «*Le Dr Giovannini n'a pas été sollicité pour adresser un signal à la Providence. Cela étant, l'Hôpital neuchâtelois doit redéfinir sa position dans le paysage hospitalier cantonal. Et idéalement, les missions de santé publique devraient être assurées par l'hôpital public.*» Visiblement, l'HNe espère bien, à terme, récupérer la mission cantonale en néphrologie, actuellement assumée par la Providence. ●

TROIS QUESTIONS À...

ANTOINE HUBERT
ADMINISTRATEUR DÉLÉGUÉ DE GSMN-GROUPE GENOLIER, QUI CONTRÔLE L'HÔPITAL DE LA PROVIDENCE

«Avec un gouvernement socialiste, c'est logique»

Comment réagissez-vous aux velléités du Conseil d'Etat de «reprendre» tout ou partie des missions cantonales confiées actuellement à l'hôpital de la Providence?

Quand un Conseil d'Etat est à majorité socialiste, il est logique qu'il n'applique pas une politique libérale. Et inversement quand la majorité est à droite. Nous n'avons donc pas à réagir, mais seulement à continuer de faire notre travail de notre mieux, dans l'intérêt de nos patients.

Allez-vous batailler pour conserver ces missions?

Non, nous ne sommes pas des guerriers, nous sommes des entrepreneurs dont les clients sont des patients. Et puis, le Grand Conseil, qui est à majorité de droite, réagira peut-être. Car il est singulier qu'un conseiller d'Etat soit à la fois le donneur d'ordre et celui qui l'applique.

Faire votre travail de votre mieux, est-ce aussi une manière de rappeler que le Conseil d'Etat n'est pas totalement libre de ses choix. La loi dit que les cantons, lorsqu'ils établissent leur liste hospitalière, doivent tenir compte de l'offre de soins existante...

C'est exact, et aussi des coûts. Malheureusement, l'interprétation de cette loi varie selon les cantons. Je ne sais pas ce que le législateur entreprendra pour modifier cette situation, car c'est un peu la jungle actuellement, et ce sont les patients, les assurés et les contribuables qui en font les frais. J'en veux pour preuve le fait qu'à conditions égales, celles des DRG, tous les hôpitaux publics romands s'en sortent moins bien que les cliniques privées. Avec les conséquences que l'on sait sur la fiscalité des cantons (réd: avec les DRG, les séjours à l'hôpital sont rémunérés selon un système de forfaits valables pour toute la Suisse). ● PHO

CCT DE LA VENTE

L'arrêté ne devait pas paraître

Surprise, hier, à la lecture de la Feuille officielle du canton de Neuchâtel: y est publié l'arrêté étendant le champ d'application de la convention collective de travail neuchâteloise du commerce de détail, censé entrer en vigueur, «*le premier du mois qui suit sa publication*». Ce qui voudrait dire le 1er janvier.

Or, cet arrêté, qui a bien été pris par le Conseil d'Etat lors de sa séance de mercredi, doit encore être formellement approuvé par le Seco, avec la signature du conseiller fédéral chef du Département, Johann Schneider-Ammann... Il ne devait donc pas être publié par la Chancellerie, mais attendre le feu vert de la Confédération, qui n'est qu'une formalité, mais qui pourrait prendre, avec les Fêtes, encore trois semaines. «*Le scénario est donc toujours celui d'une entrée en vigueur de la CCT* (réd: et de l'extension des horaires des commerces neuchâtelois qui va avec) *au 1er mars, voire même au 1er avril pour laisser aux magasins le temps de s'organiser*», explique Matthieu Aubert, responsable du dossier à la Chambre neuchâteloise du commerce et de l'industrie. Des séances d'information seront de toute façon organisées début février à l'intention des commerçants, dès que l'arrêté pourra véritablement entrer en vigueur. D'ici là, un rectificatif sera publié dans la Feuille officielle. ● FRK

BCN

Autorités reconduites

Le Conseil d'Etat a reconduit les sept membres du Conseil d'administration de la Banque cantonale neuchâteloise (BCN). Six ont été nommés pour la période 2014-2017, il s'agit de Manuela Surdez (La Chaux-de-Fonds), présidente, Brigitte Bachelard (Berne), Christian Piguet (La Chaux-de-Fonds), André-Pierre Bouille (Milvignes), Nathalie Tissot (La Chaux-de-Fonds) et Philippe Maquelin (Gorgier). Quant à Pierre Godet, il restera en place jusqu'à fin mai 2014, lorsqu'il atteindra la limite d'âge de 70 ans, et sera remplacé par Alvaro Piano (Peseux). ● RÉD

HORLOGERIE Le personnel de l'entreprise de La Chaux-de-Fonds est inquiet.

Réorganisation pas exclue chez Corum

Reprise cet été par le groupe chinois Haidian, l'entreprise horlogère Corum pourrait connaître en janvier une réorganisation, avec une petite dizaine de licenciements à la clé, selon des sources syndicales, qui font également état de l'inquiétude des collaborateurs. Selon nos informations, partiellement confirmées par la direction de l'entreprise de La Chaux-de-Fonds, les ventes 2013 n'ont pas été à la hauteur des espérances.

Rien à voir, en tous les cas, avec les rumeurs qui font état, depuis bientôt deux mois, d'une grosse charrette de licenciements, et «*je ne signe aucune lettre à fin décembre, je peux vous l'assurer*», insiste Antonio Calce, directeur de Corum, contacté par téléphone. Malgré tout, et bien que «*rien n'a été décidé jusqu'ici*», il laisse la porte entrouverte à une possible réorganisation en début d'année: «*Si nous devions nous séparer de quelques personnes, ce serait pour des questions de réorganisation interne, cela n'a rien à voir avec de quelconques difficultés*», ajoute-t-il. «*Mais depuis que je suis à nouveau pleinement opérationnel à la direction de Corum, après toutes ces semaines passées à gérer le rachat et les discussions avec notre actionnaire, j'ai constaté, je ne le cache pas, que dans certains départements les choses ne fonctionnent pas et qu'il y a des sous-performances. Je n'exclus pas de resserrer les boulons et je l'ai fait savoir.*» ● FRK

L'entreprise chaux-de-fonnière avait annoncé sa reprise par le groupe chinois Haidian lors du salon Baselworld. KEYSTONE

SANTÉ

Restrictions à l'arrivée de nouveaux médecins

Certains médecins ne pourront plus venir exercer dans le canton de Neuchâtel. Le Conseil d'Etat a adopté un arrêté qui rend effective la clause du besoin, réintroduite cet été par le Parlement fédéral, fait-il savoir dans un communiqué. Cet accès restreint à l'installation de nouveaux médecins ne s'applique pas à tous les praticiens, mais à certains profils particuliers.

Cette clause du besoin concerne les médecins qui souhaitent pratiquer une activité indépendante ou salariée – à charge de l'assurance maladie – dans un cabinet, une institution de soins ambulatoires ou dans le secteur ambulatoire d'un hôpital. Elle s'applique aux médecins de premier recours et aux spécialistes, mais comporte une exception: ceux qui ont travaillé au moins trois ans dans un établissement suisse de formation reconnu ne sont pas concernés par la restriction.

Le gouvernement a décidé d'activer cette clause pour «*éviter que les restrictions retenues dans d'autres cantons conduisent dans notre canton à un afflux non contrôlé de médecins pour lesquels le besoin n'est pas avéré*». Le but de cet arrêté est aussi d'orienter les médecins vers les régions dans lesquelles la pénurie est plus marquée ou de suggérer l'organisation de cabinets de groupes et de centres médicaux régionaux. ● COMM-DWI

AVIS DIVERS

ANIMATION CINÉMA À MIGROS EPLATURES

DU 23 DÉCEMBRE 2013 AU 4 JANVIER 2014

CINÉMA GRATUIT POUR LES ENFANTS

DES PROJECTIONS VARIÉES DANS UN CADRE COCOONING

HORAIRES SUR PLACE

MIGROS
M comme Meilleur.

Nos meilleurs voeux sans feux!

Noël, instant précieux, chaleureux et convivial...

...mais savez-vous que plus de 1'000 incendies surviennent chaque année dans des maisons d'habitation lors de fêtes? Et que dans la plupart des cas, ce sont des couronnes de l'Avant et des sapins de Noël qui sont à l'origine des sinistres?

En optant pour un éclairage électrique, idéalement des guirlandes LED à très faible consommation, vous pourrez créer une atmosphère chaleureuse à tout moment, en évitant un accident toujours dramatique.

Pour vivre ces moments privilégiés en toute sécurité, le site Internet de l'ECAP, www.ecap-ne.ch vous fournira des conseils utiles à conserver.

L'ECAP vous souhaite de joyeuses fêtes et vous transmet ses meilleurs voeux pour le nouvelle année.

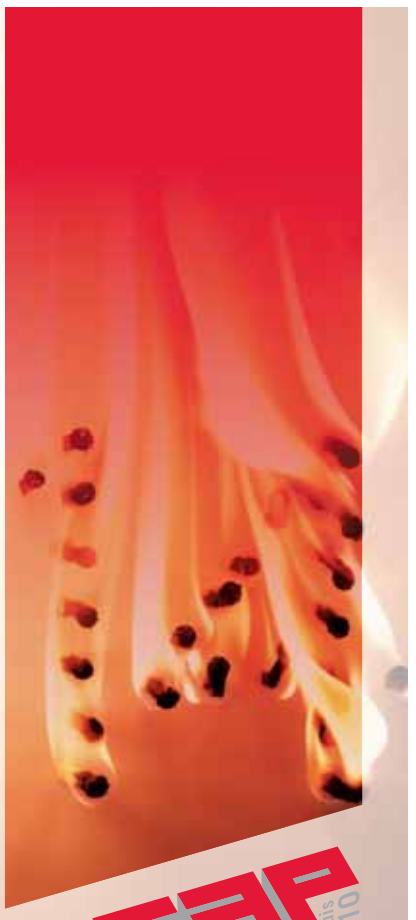

Préserver et assurer
www.ecap-ne.ch
Place de la Gare 4 · CP · 2002 Neuchâtel
T. 032 889 62 22 · F. 032 889 62 33 · ecap@ne.ch

ecap depuis 1810
Neuchâtel
Etablissement cantonal d'assurance et de prévention

Faire de la pub comme les grands. Par une petite annonce
www.publicitas.ch

publicitas

MANIFESTATIONS

LE CERNEUX-PÉQUIGNOT Il vend une entreprise familiale plus que centenaire.

Cessation d'activité à la scierie

SYLVIE BALMER

Quatre générations ont posé devant le bâtiment. Sur les photos pâlies, on voit la scierie acquise par Nestor Chopard en 1907. Aujourd'hui, c'est à son arrière-petit-fils, Christophe Bruchon, que revient la lourde tâche de mettre un terme à ce qui fut une belle entreprise familiale durant plus de 100 ans. «*Un crève-cœur*», lâche-t-il.

La décision a été prise cet automne. «*Les difficultés ont commencé en 2008. On n'a jamais manqué de travail, mais il ne rapporte plus. Le problème est général en Suisse. Il y a 20 ans, il y avait 1500 scieries, il n'y en a plus que 300 aujourd'hui.*»

> «Il y a quand même un problème quand l'Etat se fournit à l'étranger pour le pont de la Poya...»
>
> **CHRISTOPHE BRUCHON**
> PROPRIÉTAIRE DE LA SCIERIE

Premier souci, l'évolution des matériaux. «*Le lamellé-collé a remplacé progressivement la poutre massive dans la construction. Le problème, c'est qu'en Suisse, on n'arrive pas à fabriquer ça, on n'est pas concurrentiel en regard de l'Allemagne et l'Autriche où le coût horaire d'un salarié est à 9 euros. La faiblesse de l'euro, ça nous a aussi fait perdre des clients*», rappelle-t-il.

En 20 ans, le nombre de scieries a été divisé par cinq en Suisse. Confronté aux difficultés grandissantes du marché, Christophe Bruchon, quatrième génération de scieurs au Cerneux-Péquignot, doit vendre l'entreprise créée par son arrière-grand-père en 1907. CHRISTIAN GALLEY

Pour économiser de petits pourcentages, les gens se fournissent à l'étranger. «*Au niveau privé, on peut comprendre mais au niveau de l'Etat, il y a quand même un problème quand on se fournit à l'étranger pour les traverses des voies de chemins de fer ou même pour construire le pont de la Poya... Comprenez bien, ce ne sont pas des doléances, mais des remarques constructives pour envisager l'avenir de façon plus sensée.*»

Autre effet de la crise: «*Les structures européennes ont cessé d'exporter vers les Etats-Unis, le secteur de la construction s'étant effondré. Le marché s'est reporté sur l'Europe, entraînant une surproduction et donc une baisse des coûts.*»

Conséquence, la marge de bénéfice s'est réduite comme peau de chagrin. «*Le volume de travail est toujours le même, mais depuis quatre ans, nous ne faisons plus de bénéfice. Nous encaissons même des pertes.*»

Il ne veut pas avoir l'air de se plaindre, Christophe Bruchon, mais son regard est lourd de tristesse. «*Cet automne, je me suis dit que je ne pouvais plus continuer comme cela. J'aurais aimé trouver une solution, sauver la scierie. Mais ce n'est pas possible. C'est une décision très difficile à prendre mais c'est la meilleure solution. Parce que sinon, dans deux ans, c'est la faillite assurée.*»

Consolation au cœur de la tourmente, le soutien des gens de la vallée. «*Nos fournisseurs, agriculteurs et propriétaires forestiers, ont été patients. On vend l'entreprise pour honorer ces personnes-là.*»

Mais le repreneur des bâtiments développera une tout autre activité et sur les six employés de la scierie, parmi lesquels certains y travaillent depuis plus de 20 ans, trois n'ont pas retrouvé d'emploi. «*Le crève-cœur, il est là aussi. Leur annoncer, c'était pas évident.*»

Le constat est amer côté politique. «*Le bois, c'est la seule matière première en Suisse. Mais on n'aide pas beaucoup le secteur. Les patrons, ce ne sont pas seulement ceux qui roulent en Mercedes un cigare à la bouche. Il y en a aussi beaucoup qui travaillent 12 heures par jour et gagnent moins que leurs employés. Dans les pays voisins, ils bénéficient d'aides de l'Union européenne. En Suisse, on a clairement du retard par rapport à ces pays*», estime-t-il. Il est vrai que certains secteurs suscitent davantage de compassion lors de coups durs. «*Quand on pense aux milliards qu'on a offerts aux banques...*»

On ne sciera plus aux Eplatures

Les scies s'arrêteront également aux Eplatures à la fin de l'année. Contrairement à la scierie Bruchon, ce n'est pas une surprise. Le responsable, Jürg Hilpertshauser, avait déjà annoncé en 2006 le projet de fermeture de la scierie, et la vente à terme de son terrain de deux hectares.

«*C'est le statu quo*», explique-t-il. «*Nous arrêtons le sciage mais poursuivons le commerce. De même, il n'y aura pas de conséquences sur le chauffage à distance, que nous continuons de fournir. Il n'y aura donc pas de conséquences sur l'emploi.*»

Quant au terrain, on ignore encore quel sera son futur acquéreur, après le rejet du projet du hard discounter Aldi.

Le sciage s'arrête mais le commerce se poursuit aux Eplatures. RICHARD LEUENBERGER

52 OBJETS DE L'HISTOIRE DE NEUCHÂTEL — Un partenariat avec unine UNIVERSITÉ DE NEUCHÂTEL — 35/52

STATUE

Le chanoine Hugues de Pierre

«*L'œuvre de ce chantre national demeurera comme un monument historique et fera battre le cœur des générations futures. La nôtre n'est point oublieuse, elle a érigé une statue à son auteur*», proclamait en 1882, non sans emphase, Auguste Bachelin, alors président de la Société d'histoire du canton de Neuchâtel. Cette statue du chanoine Hugues de Pierre a effectivement été érigée en 1874 pour orner la façade du Collège latin, aux côtés d'Homère et du chancelier George de Montmollin. Son œuvre? Le plus émouvant passage de la «Chronique des Chanoines», qui narre la participation des Neuchâtelois aux côtés des Suisses dans les fameuses guerres de Bourgogne face au duc Charles le Téméraire. Mais voilà, Hugues de Pierre n'a jamais existé ailleurs que dans l'imagination fertile d'Abram de Pury (1724-1807). Cet homme de lettres, ami et hôte de Rousseau, était un farouche partisan d'un rapprochement avec la Suisse, pour mettre fin aux prétentions françaises sur la Principauté de Neuchâtel. Il est à l'origine d'une série de pamphlets et d'un ensemble de textes apocryphes, comme la «Chronique des Chanoines», attribués à des auteurs fictifs ou non, tel Hugues de Pierre. Ses mythes continuent de hanter l'histoire neuchâteloise.

La statue d'Hugues de Pierre orne la façade du Collège latin. DAVID MARCHON

ARNAUD BESSON
INSTITUT D'HISTOIRE, UNIVERSITÉ DE NEUCHÂTEL

Journée portes ouvertes fin octobre dernier. On reconnaît, à gauche, le président de la fondation Francis Matthey. ARCHIVES CHRISTIAN GALLEY

LE LOCLE

L'Ancienne Poste propriété de la fondation

Le conseil de fondation de l'Ancienne Poste, présidé par Francis Matthey, et le Conseil communal du Locle ont signé l'acte notarié de transfert de propriété du bâtiment le 16 décembre, en application du rapport adopté par le Conseil général le 25 juin 2009. Le conseil de fondation est donc désormais propriétaire de «l'Ancienne».

Les travaux en cours se poursuivent normalement et, selon toute probabilité, l'inauguration des nouveaux locaux entièrement rénovés aura lieu fin 2014 ou au printemps 2015. **RÉD**

MONTAGNES

Pour faire provision de livres

Il faut se dépêcher d'aller faire ses provisions de livres avant les pauses festives. Côté La Chaux-de-Fonds, la Bibliothèque de la ville est fermée du 24 au 26 décembre et du 31 décembre au 2 janvier. Celle du Locle est fermée du 23 décembre au 2 janvier. Côté Bibliothèques des jeunes, celles de La Chaux-de-Fonds, rue de la Ronde et rue du Président-Wilson, sont fermées du 24 décembre au 26 décembre, puis du 31 décembre au 2 janvier. Celle du Locle est fermée du 23 décembre au 4 janvier. **CLD**

AVIS TARDIF

Le Dattier
marchand d'olives, fruits secs et d'épices
sera présent le 21 et le 24 décembre
sur les marchés de La Chaux-de-Fonds et de Neuchâtel
132-264868

AVIS DIVERS

HORAIRES D'OUVERTURE DE FIN D'ANNÉE

MIGROS MÉTROPOLE CENTRE, ÉPLATURES, LE LOCLE, FORGES

LUNDI 23 DÉCEMBRE

DE 08H00 À 21H30

MARDI 24 DÉCEMBRE

DE 08H00 À 17H00

Société coopérative Migros Neuchâtel-Fribourg

MIGROS
M comme Magique.

Hôpital neuchâtelois

L'Hôpital neuchâtelois a le plaisir d'annoncer l'ouverture du cabinet de consultations de cardiologie du

Dr Cyril Pellaton

médecin-adjoint du département de médecine, spécialiste FMH en cardiologie et en médecine interne

Consultations à partir du 27 janvier 2014, HNE - Pourtalès, Neuchâtel, 4e étage,
sur rendez-vous dès maintenant au 032 713 35 97

Titres

2013	*Certificat post-gradué en IRM cardiaque (niveau 3, société européenne de cardiologie)*
2012	*Titre FMH de spécialiste en cardiologie*
2012	*Titre de formation post-graduée en médecine d'urgence (SSMUS)*
2010	*Titre FMH de spécialiste en médecine interne*
2002	*Thèse de Doctorat*
2002	*Diplôme suisse de médecin, Faculté de Lausanne*

Formation

2013	*Fellow de cardiologie, service de cardiologie, Hôpital de la Pitié-Salpêtrière, Paris*
2013	*Fellow d'IRM cardiaque, centre d'IRM cardiaque, Heart Hospital, Londres*
2012-2013	*Cardiology registrar, service de cardiologie, London Chest Hospital, Londres*
2009-2012	*Médecin-assistant, service de cardiologie, CHUV, Lausanne*
2008-2009	*Médecin-assistant, service d'anesthésiologie, CHUV, Lausanne*
2007-2008	*Chef de clinique, service de médecine interne, CHUV, Lausanne*
2005-2007	*Médecin-assistant, service de médecine interne, CHUV, Lausanne*
2003-2005	*Médecin-assistant, service de médecine interne, Hôpital des Cadolles, Neuchâtel*

MANIFESTATIONS

CORTAILLOD - Salle Cort'Agora

Dimanche 22 décembre 2013
dès 15h

LOTO

45 tours

1 carte: Fr. 10.– / 6 cartes-planche: Fr. 50.– / 2x planches: Fr. 70.–
3x planches: Fr. 80.–
A 15h ou à 16h30: 30 TOURS - 1 carte: Fr. 8.–
6 cartes-planche: Fr. 40.– / 2x planches: Fr. 50.– / 3x planches: Fr. 60.–

Royales / Mini-bingo

Transports organisés:
LE LOCLE via LA CHAUX-DE-FONDS
YVERDON - STE-CROIX - VAL-DE-TRAVERS
HORAIRES HABITUELS

Org.: Société du Cercle de Cortaillod

Mardi 28 janvier 2014
Temple du Bas Neuchâtel • 20h00

LOCATION: Ticketcorner – www.ticketcorner.ch
Tél. 0900 800 800 (CHF 1.19/min)
Théâtre du Passage Neuchâtel, 032 717 79 07

allblues www.allblues.ch

CREDIT SUISSE SwissLife

AVIS DIVERS

L'EXPRESS L'Impartial

CONCOURS DE L'AVENT

AUJOURD'HUI, UN CADEAU EXCEPTIONNEL A GAGNER

1 TABLETTE
Acer mini ICONIA

EN COLLABORATION AVEC MIGROS M comme Magique.

COMMENT PARTICIPER ?
PAR SMS
Envoyez DUO AVENT21 au 363
(Fr. 1.-/SMS)
PAR INTERNET: ARCINFO.CH rubrique CONCOURS

EXCLUSIF!
Sur votre mobile via l'appli ARCINFO.CH, rubrique Plus, choisissez Concours, le tour est joué.
Télécharger l'application sur Available on the iPhone App Store | Google play

Liste des gagnants sur arcinfo.ch, rubrique Concours

Conditions de participation: ce concours est ouvert à tous à l'exception des collaborateurs de la Société Neuchâteloise de Presse SA ainsi que leur famille proche et toutes personnes liées professionnellement à l'organisation du concours. Tout recours juridique est exclu. Les prix ne peuvent pas être convertis en espèces. Les gagnants seront désignés par tirage au sort et avertis personnellement. Les gains seront remis auprès des succursales Migros (de Marin Centre Neuchâtel et Métropole Centre La Chaux-de-Fonds). Une seule participation par personne par jour. Les informations personnelles du participant seront conservées et utilisées par l'organisateur selon l'article 5.2 de la protection des données. Plus d'informations sur www.arcinfo.ch/fr/services/conditions-generales

COUVET Val-de-Travers a participé au concours d'architecture Europan.

Une vision pour le site Dubied

MATTHIEU HENGUELY

Ils sont Espagnols, Français, Anglais ou même Grecs. Ils sont architectes, paysagistes ou ingénieurs, la plupart fraîchement diplômés. Tous se sont penchés sur l'avenir du site Dubied de Couvet durant l'année qui se terminera bientôt. La commune de Val-de-Travers a inscrit le site industriel au 12e concours international d'architecture Europan dont les lauréats viennent d'être proclamés.

Quarante équipes se sont penchées sur l'avenir des lieux selon un cahier des charges monté par la commune il y a environ un an. «*C'est beaucoup!*», se réjouit le conseiller communal en charge du développement territorial Christian Mermet. «*En moyenne, il y a nettement moins de dossiers pour un site. On voit que c'est un défi intéressant, c'est un site qui a une âme.*»

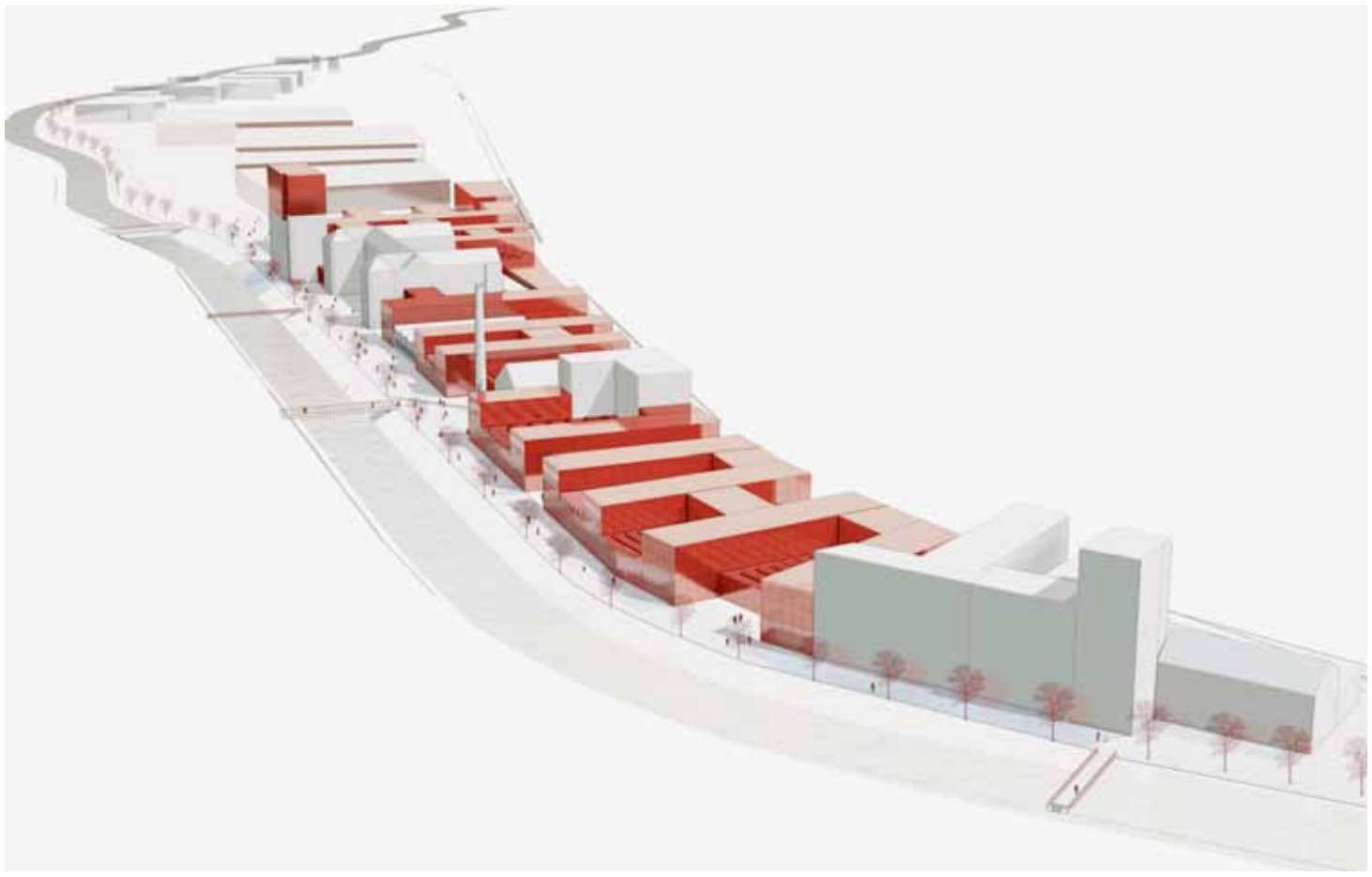

Le projet lauréat a été conçu par une équipe d'architectes diplômés en 2009 à l'Ecole polytechnique fédérale de Lausanne. Dubimpulse entend redynamiser le site en valorisant notamment l'espace public le long de l'Areuse. SP

Lausannois vainqueurs

Trois projets ont été récompensés par un jury d'architectes «*assez en phase avec les volontés de la commune*», selon le président de l'exécutif. Aux deuxième et troisième places, ce sont des équipes espagnoles qui ont été récompensées. Les lauréats, eux, sont Lausannois. Le concept Dubimpulse, récompensé par un prix de 12 000 euros, est l'œuvre de six architectes issus de l'Ecole polytechnique fédérale, d'une «*bande d'amis qui travaille depuis quelques années sur ce genre de projet*».

«*Nous avons imaginé un processus qui permet de redynamiser les lieux de manière adaptable et malléable, par étapes et progressivement*», indique Pascal Michon, l'un des lauréats. Pour ce faire, la rive de l'Areuse serait rendue au public. «*Nous voulions revaloriser cet espace public. Nous avons essayé de garder les symboles du lieu, qui marquent le village de Couvet*», explique l'architecte, faisant notamment référence à la haute cheminée de l'usine Dubied qui serait conservée. Un pôle culturel prendrait place à son pied.

«*Le projet lauréat nous semble tout à fait intéressant et porteur*», réagit Christian Mermet. «*Il propose un but avec tous les éléments pour enrichir le site sans retomber dans ce qu'on a connu*», juge l'édile, qui admet trouver un peu «*rassurant*» que les lauréats viennent de Lausanne. L'entier de la procédure de jugement était totalement anonyme, d'où une «*grande surprise*» de découvrir des projets espagnols également récompensés.

Quel avenir?

Dès lors, quelle suite pour le projet? «*Nous n'avons pas encore rencontré les architectes*», indique le responsable de l'urbanisme de Val-de-Travers, commune qui a pris l'engagement en participant à Europan de continuer avec les porteurs du projet qui les intéresse. «*Il faudra voir comment on peut rebondir là-dessus pour déboucher sur un développement cohérent du site.*»

«*Nous sommes prêts à aller de l'avant pour développer ce projet*», indique Pascal Michon. «*C'est une très belle opportunité de travailler sur un projet à cette échelle. On attend d'avoir le premier contact avec la commune. C'est une belle aventure, on verra où ça nous mène.*»

L'entier des 40 projets conçus pour l'usine Dubied feront l'objet d'une exposition publique à Couvet en janvier. «*On doit s'approprier ces idées à la commune*», note Christian Mermet, qui indique que la participation à Europan aura coûté environ 150 000 francs. Des discussions avec les architectes devra naître un projet capable de fédérer également les différents propriétaires des bâtiments. «*Nous devrons les convaincre que ce sera un apport de richesse. Nous avons aujourd'hui des chemins que l'on peut emprunter, il faudra trouver celui qui fait vraiment du sens.*»

UN AN DE PROCESSUS

2012 Processus de candidature et choix des sites retenus pour le concours Europan.

11-13 JANVIER 2013 «Forum des sites» à Malmö (Suède). Val-de-Travers est représenté par Jean-Nat Karakash et Christian Mermet et deux chefs de services. Les demandes des collectivités se précisent, les dossiers sont prêts pour le concours qui débute en mars.

26 AVRIL Visite du site Dubied, une cinquantaine de jeunes architectes de tous horizons viennent à Couvet.

28 JUIN Rente des projets.

8-9 NOVEMBRE Villes et jurys se rencontrent à Paris.

15-16 NOVEMBRE Le jury suisse, réuni au Centre sportif de Couvet, se décide.

16 DÉCEMBRE Annonce des résultats.

JANVIER 2014 Exposition des projets covassons.

> «Nous avons essayé de garder les symboles du lieu, qui marquent le village de Couvet.»
>
> **PASCAL MICHON** ARCHITECTE LAURÉAT DU CONCOURS EUROPAN POUR COUVET

Des Espagnols aussi récompensés

Deux autres projets de développement du site covasson ont été récompensés par le jury d'architectes et d'ingénieurs. Le projet «Wood de Travers» a décroché une mention et un prix de 6000 euros, la «nébuleuse de petits bâtiments» une citation.

WOOD DE TRAVERS (2E) La seconde équipe lauréate vient de Grenade, en Espagne. Le projet «Wood de Travers» veut donner une continuité architecturale autour du bois.

Une approche intégrale qui selon le jury pourrait représenter une difficulté de mise en œuvre, car il serait difficile de procéder par étapes. Néanmoins, la grand-place d'échange couverte au centre du complexe permettrait d'accueillir foires ou conférences, augmentant l'attractivité du site.

UNE NÉBULEUSE DE PETITS BÂTIMENTS (3E) Approche totalement différente pour l'autre équipe espagnole récompensée. L'idée est ici de garder la structure existante tout en construisant de nouvelles structures autonomes dans les murs existants.

Ces nouvelles structures, logements, petites industries, perceraient ici le toit du bâtiment ancien, le mur d'une halle là, imagine l'équipe madrilène. Une stratégie plutôt à court terme en dit le jury, intéressante mais impliquant de maintenir (à grands frais) les anciennes structures.

Bientôt une maquette à Neuchâtel

A Neuchâtel, le concours Europan avait distingué en 2010 le projet «Ring». Ce concept apportait un certain nombre de pistes pour réaménager les Jeunes-Rives. Mais depuis cette distinction, pratiquement rien n'a bougé au bord du lac, en apparence du moins. C'est que, échaudé en mars dernier par le refus en votation populaire du réaménagement de place Numa-Droz, le Conseil communal ne veut plus se mettre en porte-à-faux avec la population.

Les Jeunes-Rives telles qu'aménagées aujourd'hui. ARCHIVES GUILLAUME PERRET

Pour ce faire, l'exécutif du chef-lieu a élargi le spectre des réalisables et décidé de prêter une oreille plus attentive encore aux alternatives possibles. La réflexion a débuté avec la stratégie mise en place pour redorer l'attractivité du centre-ville. Puis, ce prochain printemps, les autorités communales exposeront en public une maquette exprimant une vision complète du bord du lac et des environs. Le projet «Ring», mais aussi une vision de l'aménagement du port et des places du Port et Alexis-Marie-Piaget.

«*Nous lancerons un processus de consultations. Nous visons la concertation, nous voulons profiter des réflexions des gens. Il faut que la population puisse s'approprier de ce projet*», indique le président de la Ville Olivier Arni. La réflexion s'étendra aussi à la place Numa-Droz et même jusqu'à la gare pour ce qui touche aux transports publics. «*Nous ouvrons le périmètre*», poursuit le responsable de l'Urbanisme.

Et Olivier Arni d'apporter une ultime précision: «*Le processus de consultation du projet «Ring» sera ouvert à tous. Car les Jeunes-Rives sont un terrain cantonal, un jardin urbain à disposition de tous, pour lequel la Ville de Neuchâtel a une concession sur le long terme.*» STE

LE LAC DU COL-DES-ROCHES POUR 2018

Le Locle a fait l'objet d'un concours Europan en 2007. C'est lors du 9e concours international d'architecture que le projet d'implanter un lac entre Le Locle et le Col-des-Roches était né. Les autorités communales de la Mère-Commune ont inscrit dernièrement les crédits d'aménagement du plan d'eau dans la planification financière 2014-2017. En trois étapes: 850 000 francs en 2014 (acquisition des terrains), 500 000 francs en 2016, puis la même somme en 2017.

Cette zone verte, voulue comme ludique – on parle de baignade en été, de patin en hiver –, a reçu le soutien d'association comme le WWF et Pro Natura, indiquait le conseiller communal Cédric Dupraz le 5 novembre dernier. «*Les études de faisabilité géologiques et hydrologiques sont positives*», complétait alors l'élu. Le lac pourrait être prêt en 2018.

PUBLICITÉ

Minie

2 quotidiens L'EXPRESS L'Impartial + 1 site internet PILOTE.CH = 3 chances de succès!

Tarifs *Prix sans TVA

Particuliers*
Fr. 30.– pour 1 Minie
+ Fr. 10.– pour une 2e Minie identique
+ Fr. 5.50 pour une 3e Minie identique

Commercial*
Fr. 60.– pour 1 Minie
+ Fr. 20.– pour une 2e Minie identique
+ Fr. 10.50 pour une 3e Minie identique

Information et réservation:
Publicitas SA
Tél.: 032 729 42 42
E-mail: neuchatel@publicitas.ch

Immobilier à vendre

VOUS DESIREZ VENDRE UN BIEN IMMOBILIER? Sans soucis, sans aucun frais jusqu'à la vente? Agence Pour Votre Habitation, cantons de NE, VD, BE, FR, JU. Contact et actif 7/7. D. Jakob, Tél. 079 428 95 02. Discrétion assurée.

PROCHE DU CENTRE VILLE DE MORTEAU, maison, 4 chambres, cuisine, salle de bains, 2 wc, chauffage mazout. Sur 5½ are de terrain. Prix Fr 290'000.- Tél. 079 676 70 98 ou 0033 680 14 58 95

VILARS (NE), magnifique maison moderne, quartier familial, transport public et école toute proche. Grand salon très lumineux, cuisine très originale, trois chambres. Superbe dégagement sur les champs + vue panoramique. Détails sur homegate.ch indiquer le N°104548447 sous "Annonce avec accès direct". Tél. 077 429 85 74.

Immobilier demandes d'achat

COURTIER indépendant recherche, terrains, maisons et appartements sur le littoral et Val-de-Ruz, ceci afin de satisfaire ma clientèle. Discrétion assurée. Contactez-moi par e-mail à: info@cr-home.ch ou Tél. 079 702 41 65.

Immobilier à louer

AREUSE, au bord du lac de Neuchâtel, bel appartement meublé de 2½ pièces. Belle vue et situation calme dans la nature. Libre fin décembre, Fr. 1150.– charges et place de parc comprises. Accès à une plage privée. Tél. 079 700 01 41

APPARTEMENT DE 3 PIECES, La Chaux-du-Milieu. Refait à neuf, meublé. Prix 1100.- charges comprises. Tél. 079 796 58 64

CRESSIER, grand 5½ pièces, cuisine agencée, balcon. A côté des vignes, place de jeux. Quartier calme. Loyer Fr. 1524.- charges comprises. Libre dès le 1er février 2014. Pour visiter Tél. 032 757 38 00

LE LOCLE, CRÊT VAILLANT 29, à louer, duplex sous toit de 200 m² comprenant 4½ pièces avec 2 salles d'eau, cheminée de salon, cuisine moderne avec four en hauteur. Possibilité de louer un garage. Portes ouvertes le jeudi 26 décembre 2013 de 10h30 à 15h00. A bientôt.

Immobilier demandes de location

RECHERCHE locaux à louer à l'est de Neuchâtel. Tél. 079 723 27 03

Cherche à acheter

ACHAT CASH AVEC PATENTE FÉDÉRALE. Appartement complet, toutes antiquités, meubles, tableaux, bibelots, bronze, montres de toute marque, horlogerie, argenterie, bijoux, or pour la fonte, monnaie, spécialisé peinture du 15 au 20e siècle. Déplacement gratuit. Tél. 079 351 89 89

A vendre

JOLI VIOLON en parfait état, bonne sonorité. Tél. 077 482 45 01

Rencontres

NE RESTEZ PAS SEUL(E) CET HIVER. Rencontrez des personnes sérieuses et motivées, près de chez vous, avec www.suissematrimonial.ch. Consultez gratuitement les profils des milliers de Suisses romand(e)s déjà inscrits.

HOMME SÉRIEUX CHERCHE DAME, seule sans engagements, la septantaine, mince, sincère et sérieuse, non-fumeuse, sans charge pour 1 à 2 semaines de vacances. Hébergement à l'hôtel. Tous frais payés. Écrire sous-chiffre à: X 132-264746, à Publicitas S.A., case postale 48, 1752 Villars-s/Glâne 1

HOMME SERIEUX, 27 ans, sportif, aime la nature et le cinéma, gentil, non-fumeur, cherche dame pour relation sincère et durable. Tél. 076 638 68 01

Demande d'emploi

INFIRMIÈRE DIPLÔMÉE, spécialisée psycho-gériatrie, disponible pour soins, jour/veille, repas, accompagnement en fin de vie. Véhicule. Tél. 079 359 41 20

Offres d'emploi

AUXILIAIRE DE VIE, avec expérience, pour s'occuper d'un monsieur handicapé avec SLA. 1x par semaine et 1 week-end par mois. A Cernier. Tél. 032 853 16 89

Véhicules d'occasion

A ACHETER CASH: VOITURES, BUS, jeep, camping-car, 4x4, camionnettes, pick up, occasion, à l'export et à la casse. État et kilomètres indifférents même grêlé ou accidenté, toutes marques. Sérieux, service rapide, enlèvement immédiat 7/7. Bon prix. Tél. 076 527 30 03

MERCEDES E220 CABRIO BLANCHE 08/94. Jantes 17, pneus hiver + été. Expertisée du jour. Fr. 7500.–. Tél. 079 266 43 58

Divers

RECOLLAGE DE CHAISES. Réfection de plateaux de tables. Toutes restaurations de mobilier en bois. Menuiserie fine. Fabrication sur mesure d'armoires, bibliothèques,... Travail soigné, dans les règles de l'art. Ebénisterie La Chignole, Collège 21, 2207 Coffrane. 032 857 29 08. www.lachignole.ch photos sur le site.

MARRE DE VOS KILOS EN TROP ? Envie de changement ? Venez bouger avec nous ! Espace Equilibre, Centre Wellness Femmes, Avenue Léopold-Robert 9, 2300 La Chaux-de-Fonds. Tél. 032 913 22 88 - www.espaceequilibre.ch

STÉPHANE BRAND PEINTURE, travail propre et soigné depuis 20 ans à votre service, intérieur et extérieur, rénovation, décoration, ponctualité. Diplôme fédéral. Entreprise formatrice. Tél. 078 712 79 79

ROBES DE MARIÉE - ROBES DE SOIRÉES, grand choix, en vente chez Annette Geuggis, Cortaillod. Tél. 032 842 30 09. Possibilité de louer des smokings.

BROCANTE DE NOUVEL-AN, Centre sportif Couvet. Vendredi 3 janvier de 10h à 20h, samedi 4 janvier de 8h à 17h. Entrée libre parking, restauration.

ELECTRO-DÉPÔT NOUVEAU À LA CHAUX-DE-FONDS, vente appareils électroménagers toutes marques, neuf, occasion, déstocké à bas prix, livraison, installation, SAV, rue des entrepôts 29. Tél. 079 369 40 35. Offres spéciales pour les fêtes, ouvert lundi 23 et mardi 24.12.2013

LE DATTIER, marchand d'olives, fruits secs et d'épices sera présent le 21 et le 24 décembre sur les marchés de La Chaux-de-Fonds et de Neuchâtel

DÉBOUCHAGE, VIDANGE, CURAGE, inspections caméra. Nous sommes à votre disposition, pour tous vos problèmes de canalisations bouchées, également WC et lavabo, etc. Vidange et curage de fosses septiques et séparateurs d'huile. Pour tous renseignements: Didier Calame, Tél. 079 449 56 14 / www.debouchage.ch. A votre service pendant les fêtes!

Erotique

NEW NEUCHÂTEL, belle Alexandra portugaise, blonde, sympathique, élégante, sensuelle. Offre des moments inoubliables de plaisir chaux et délicieux. Satisfait tous vos désirs, massages, 69, sodomie, fellation, rapport complet. Reçoit en privé et se déplace, 24/24, 7/7. Fausses-Brayes 11. Tél. 076 648 73 76

POUR 1 SEMAINE À NEUCHÂTEL Sara, latine du Nicaragua, 30 ans, jolie sexy, mince. Fellation naturelle, 69, gorge profonde, massages érotiques, gode-ceinture, service complet. 24/24. Fausses-Brayes 11, 3e étage, studio 10. Tél. 076 251 66 53

LA CHAUX-DE-FONDS, ELEONORE, 22 ans, poupée blonde chaude, très sexy, jolie, adorable, poitrine naturelle, tendre et nympho à la fois, toutes spécialités sans limite dans la douceur ou dans la joie, une tentation. Je garantis un service de qualité et jamais pressée. Viens vite découvrir mon sourire, ma joie de vivre. Rue Progrès 89, rez-de-chaussée. Tél. 079 850 05 38

DERNIERS JOURS CHAUX-DE-FONDS. A ne pas manquer. Yessika 18 ans, belle jeune touriste européenne, blonde, jolis seins fermes, cul de rêve, sensuelle et câline. Je te ferai une fellation dont tu te rappelleras toute ta vie. J'adore toutes les positions, les massages érotiques, le 69. Gode-ceinture, douche dorée, sodomie et plus. Je t'attends mon chéri. Tél. 076 241 60 56

A NEUCHÂTEL POUR 3 JOURS SEULEMENT!!! Rocio petite, très sensuelle, câline, très jolie. Fellation, 69, sodomie et tous fantasmes. A ne pas râter! Fausses-Brayes 11, 4e étage, porte 13, sonnette Rocio. 24/24. Tél. 076 645 24 71

NEUCHÂTEL, NEW Karla noiraude, 26 ans, femme sexy naturelle, espagnole bisexuelle, sodomie profonde, 69, grosses poitrine XXL, massages érotique, espagnole, prostatique. Gorge profonde, domination, gode-ceinture et douche dorée, sans tabous, service A-Z. 7/7, 24/24. Fausses-Brayes 11, studio 2. Tél. 076 645 22 12 www.sex4u.ch/karla

LA CHAUX-DE-FONDS, nouvelle en Suisse, Elena, étudiante 21 ans, très coquine, sensuelle, belles formes, douce et câline. GFE (expérience de petites amies). J'adore faire l'amour! Mes prestations: massages relaxant et érotiques, douche dorée, fellation, 69 et beaucoup plus. Pour seulement 1 semaine! photo sur anibis.ch et sex4u.ch Tél. 076 765 31 81

LA CHAUX-DE-FONDS,PRIVE. Jolie blonde, peau blanche, très grosse poitrine naturelle, douce, sympa, sensuelle. Pour réaliser tous vos fantasmes! Massages tantra! Pas pressée! Plaisir extrême assuré! Drink offert. 3e âge bienvenu. Lundi au dimanche, 9h à 23h, parking privé. Tél. 078 815 28 58

LA CHAUX-DE-FONDS, CELINE, sublime blonde, fine, sexy, gros seins naturels, à craquer, très douce et câline, vraie coquine qui aime le sexe, chaude, j'adore le 69, gode-ceinture, embrasse avec la langue! Plaisir total. Toutes sortes de massages, fellation de A-Z, tous fantasmes, domination légère, fessées et plus. Top service! Pas pressée. 7/7. Tél. 079 644 02 45

LA CHAUX-DE-FONDS, 1RE FOIS, PAULA, belle venezuélienne, 24 ans, longs cheveux clairs, seins XXL naturels, fougueuse, douce, sympathique, pour réaliser tous tes fantasmes. Massages prostatique, body-body avec huile chaude et fellation de A à Z. Ambiance privée. Discrétion et hygiène assurées. 7/7, 24/24. Tél. 079 437 80 12

NEUCHÂTEL, NEW YURIKO orientale. Je suis votre maîtresse parfaite et vous pouvez satisfaire tous vos fantasmes. Fellation naturelle. Fétichisme des pieds, gorge profonde, domination, 69. Massages du corps, espagnol, relaxant. Rapport complet et plus. J'aime quand tu me caresses mon corps. Fausses-Brayes 11, 1er étage, studio 4. Tél. 076 285 93 06

Lire, c'est comprendre.
Ecrire, c'est être libre.

>>>>>>> Osez apprendre!

Trop d'adultes ont des difficultés à lire et à écrire. Votre rôle est de les informer, le nôtre est de les aider.
ASSOCIATION LIRE ET ECRIRE
cours de base dispensés dans 26 localités de Romandie

ASSOCIATION LIRE ET ECRIRE

Appelez-nous au **032 914 10 81**

EN VACANCES?

FAITES SUIVRE VOTRE JOURNAL!

Les changements d'adresse doivent nous parvenir 5 jours ouvrables à l'avance:

- par internet: www.arcinfo.ch rubrique «services abonnés»
- par courrier: SNP, Service clientèle, rue Neuve 14, Case postale, 2302 La Chaux-de-Fonds

Nous n'effectuons pas de changement d'adresse ou d'interruption pour une période inférieure à 4 jours.

L'Impartial — LE PLAISIR D'ÊTRE INFORMÉ

Adresse de vacances

ADRESSE ACTUELLE:

Nom: Prénom:

Rue et No:

NPA/Localité:

No d'abonné:

ADRESSE DE VACANCES:

Nom: Prénom:

Hôtel/Location/Chez:

Du: au (inclus):

Rue et No:

NPA/Localité:

Pays: Province:

No de dossier (pour les clients Croisitour Voyages):

INTERRUPTION MOMENTANÉE:

Du: au (inclus):

Lieu, date et signature:

Les suspensions d'abonnement dès 10 jours prolongent l'abonnement

A découper et à retourner à: SNP Société Neuchâteloise de Presse SA; Service clientèle; Rue Neuve 14; Case postale 2184; 2302 La Chaux-de-Fonds

Croisitour offre à ses clients L'Impartial ou L'Express sur leur lieu de vacances... évidemment ça donne le sourire!

croisitour Les artisans de l'évasion

La Chaux-de-Fonds 032 910 55 66 • Neuchâtel 032 723 20 40 • Le Locle 032 931 53 31 • St-Imier 032 32 941 45 43

LA CHAUX-DE-FONDS Derniers échos de la discussion de détail du budget.

Du Valanvron aux WC du temple

ROBERT NUSSBAUM

Lors de la dernière séance du Conseil général de La Chaux-de-Fonds le 10 décembre, l'affaire Legrix a occulté la traditionnelle et riche revue de détail du budget 2014. En bref, quelques-uns des sujets évoqués, qui n'ont pas vieilli en dix jours.

VALANVRON

Les parents d'élèves des Bulles n'ont plus de souci à se faire à propos du transport scolaire de leurs enfants, du moins pour 2014. Leurs craintes portaient en particulier sur la sécurité des gosses sur la route cantonale, sans trottoir. Lors de cette dernière séance du Conseil général, le 10 décembre, la conseillère communale Nathalie Schallenberger a dit qu'elle avait «*entendu, vu et constaté*». La route n'est pas sécurisée. La solution? Le contrat avec Car postal, qui devait remplacer le bus scolaire, a été suspendu en attendant une étude, avec l'accord de l'entreprise. Un chauffeur à 60% est engagé pour assurer le transport des enfants depuis le Valanvron dès janvier.

ENSEIGNANTS

La Ville de La Chaux-de-Fonds a dû engager des enseignants non titrés, a confirmé Nathalie Schallenberger à Monique Gagnebin-de Pietro (PS). L'école chaux-de-fonnière se trouve dans la même situation de pénurie de «profs» que le reste du canton et même l'ensemble de la Romandie. «*On ne laisse pas des gens non formés à la tête de classes*», a dit la conseillère communale. Ces enseignants non titrés, praticiens chevronnés ou étudiants en fin de formation, œuvrent soit en duo, soit sont épaulés par des collègues ou les directions.

Endroit public et culturel (ici lors de la Semaine de la marionnette), le Temple allemand n'a pas de toilettes. Un crédit pour en aménager traîne depuis deux ans, sans passer le cap des restrictions budgétaires. En priorité, il faudra mettre les installations électriques aux normes. ARCHIVES CHRISTIAN GALLEY

FRITZ-COURVOISIER

Le long et handicapant chantier de la rue Fritz-Courvoisier devait se terminer le 1er novembre, mais il a duré jusqu'au 28, avec tous les problèmes posés aux commerçants riverains, dont beaucoup de garages. Des sanctions seront-elles prises contre la (les) entreprise(s) retardataire(s), demandait l'UDC Daniel Nussbaumer. «*Je ne sais pas*», a répondu en substance le conseiller communal Théo Huguenin-Elie. La rue Fritz-Courvoisier est cantonale et les travaux ont été faits sous la responsabilité des Ponts et chaussées.

DÉCHETTERIE

Des transformations sont-elles prévues à la déchetterie du Crêt-du-Locle manifestement sous-dimensionnée, a demandé Fabien Wenger (Nouveau Parti libéral). Une réorganisation est prévue. On mettra au moins les bennes à déchets dans un ordre logique, a répondu le Conseil communal.

COULEURS

Le cabaret du bout de la rue de l'Hôtel-de-Ville n'a pas été repeint au goût de l'UDC Hughes Chantraine, qui évoquait dans une interpellation des «*bulles roses dans un jus de framboise accompagné d'un vert sur les rebords de fenêtres, qui ferait pâlir les limaces les plus coriaces*». Ne peut-on empêcher une telle faute de goût? La base réglementaire est faible, a répondu le conseiller communal Théo Huguenin-Elie. Deux de ses articles permettent d'intervenir lorsque l'harmonie d'un site historique ou architectural est compromise, ou que les couleurs jurent avec celles des bâtiments voisins. Or là, il n'y a ni site ni voisins...

GRÈVE

Les pompiers-ambulanciers et policiers font la trêve de la grève. Mais Pierre-André Monnard, répondant à Frédéric Hainard avant cette décision, a voulu préciser que les amendes et facturations suspendues ne sont pas perdues pour tout le monde. Si les contraventions ne pleuvent plus sous les radars débranchés, il reste par exemple les fiches des transports sanitaires datés et numérotés. Ils seront facturés après la fin de la grève. Quand au Service du domaine public qui surveille le «trafic dormant», lui n'est pas en grève et continue d'amender de façon «*normale*»...

TRIBUNAL

Au socialiste Patrick Jobin, qui s'interrogeait sur l'importance de l'investissement budgété par la Ville pour le Tribunal cantonal, Théo Huguenin-Elie a répondu qu'il s'agit d'une activité cantonale majeure dont il faut absolument favoriser l'implantation. Le projet connaît des difficultés financières qui risquent d'amener des difficultés politiques, a dit le responsable de l'Urbanisme. «*La hauteur du crédit risque de rafraîchir des députés*», a-t-il dit. C'est une première: le canton demande de l'aide à la Ville, qui a déjà payé le terrain et d'autres choses. La négociation porte sur l'achat par la Ville des 117 places de parc en souterrain. «*On nous demande beaucoup, mais la Ville mesure à quel point la réalisation du projet est nécessaire.*»

TOILETTES

Le Temple allemand, lieu culturel, n'a pas de toilettes, a relevé le socialiste Daniel Musy, notant que les spectateurs dans le besoin doivent courir jusqu'à l'ABC pour le satisfaire. Cela fait deux ans que le crédit pour aménager des toilettes est biffé lors des discussions budgétaires, a indiqué le conseiller communal Jean-Pierre Veya. Le choix était entre la remise aux normes de sécurité et d'électricité de l'ancien temple et les toilettes. On a privilégié les normes au confort, parce que, sinon, il aurait peut-être tout simplement fallu fermer ce temple de la culture.

PUBLICITÉ

Sensations de Noël!

Valables du vendredi 20 au mardi 24 décembre 2013

Valables du vendredi au mardi

Filet de bœuf Black Angus
Australie,
sous réfrigération,
env. 800 g,
les 100 g
1/2 prix
5.99
au lieu de 12.-*

Filet de bison
Canada,
sous réfrigération,
env. 150 g,
les 100 g
42% de rabais
9.99
au lieu de 17.50*

Bœuf pour fondue bourguignonne
coupé, sous réfrigération,
env. 350 g,
les 100 g
30% de rabais
5.29
au lieu de 7.60*

Coca-Cola
PET,
6 x 1,25 litre
40% de rabais
7.–
au lieu de 11.70

Parisienne**
• jaune
• orange
• rouge super
• bleue
box,
10 x 20 cigarettes
9.– de rabais
69.–
au lieu de 78.-

*Comparaison concurrentielle
**maximum 1 cartouche par personne/achat
Jusqu'à épuisement des stocks / sous réserve d'erreurs d'impression ou de composition /
abonnez-vous maintenant: www.denner.ch/newsletter

Un pour tous DENNER

SERVICES PSYCHIATRIQUES L'agression d'employés par un patient cet automne à Bellelay ouvre une série de questions sur la sécurité en institution.

«La maîtrise totale est un mythe»

MICHAEL BASSIN
STÉPHANE DEVAUX

Sur les faits, la direction des Services psychiatriques Jura bernois - Bienne-Seeland (SPJBB) ne livre que le strict minimum. Elle confirme qu'un incident s'est bel et bien produit aux services hospitaliers à Bellelay cet automne. Une agression physique commise par un patient touchant deux collaborateurs. Mais aucun détail supplémentaire. *«Les personnes agressées ont déposé des plaintes contre l'agresseur»*, déclare le directeur Laslo Pataki. *«Un incident qui n'a pas mis en péril la vie des personnes impliquées»*, (r) assure-t-il toutefois.

Reste que cet événement permet d'aborder toute une série de questions sur la sécurité du personnel et, de manière plus large, sur la relation entre patients et soignants au sein d'une institution comme les services hospitaliers des SPJBB. N'accorde-t-on aujourd'hui pas trop d'égards aux premiers par rapport à la préservation de l'intégrité des seconds? *«L'hypermédicamentation? Peut-être que nous arriverions à éviter tout incident, mais nous ne soignerons plus…»*, répond avec force Roland Monnat, directeur des soins.

Pas formés au kung-fu

Laslo Pataki le précise d'emblée: il serait totalement erroné de penser que toute personne présentant un trouble psychique est agressive. *«C'est vrai, toutefois, que certains patients présentent un potentiel autodestructif ou hétérodestructif. Il s'agit généralement de personnes qui ne se sentent pas en sécurité ou persécutées. Mais même pour elles, l'agressivité se traduit généralement dans les attitudes ou les propos sans qu'il n'y ait de véritable passage à l'acte.»* Ce potentiel, les professionnels doivent pouvoir l'évaluer, puis tenter de le gérer et de le diminuer. *«Il s'agit d'assurer la sécurité de la personne elle-même, du personnel et des autres patients»*, note Laslo Pataki.

Le personnel est-il formé pour gérer ce potentiel agressif? *«Oui, mais il ne s'agit pas de cours de kung-fu. Le but consiste à pouvoir apaiser la situation»*, répond Laslo Pataki. Cela étant, le directeur tient à souligner que, malgré toutes les bonnes dispositions de l'institution et de son personnel, le risque zéro n'existe pas. *«Les cas de passage à l'acte sont plutôt rares, même s'ils sont plus nombreux qu'il y a dix ans»*, relève-t-il encore, sans pouvoir fournir d'explications quant à cette évolution. Et Roland Monnat d'ajouter que certaines expressions d'agressivité n'ont tout simplement aucun lien avec le trouble psychique.

Les collaborateurs d'une institution psychiatrique disposent de différentes mesures thérapeutiques graduelles permettant d'agir face à un patient présentant un potentiel agressif. Le stade le plus élevé étant la chambre de protection. Concrètement, le patient est enfermé pour un temps dans un lieu spécialement conçu afin qu'il ne fasse aucun mal, ni à lui-même ni à autrui.

Sur quel critère une mesure de contrainte est-elle décidée? *«Nos doutes et nos craintes sont les meilleurs conseillers»*, répond Roland Monnat. Mais cela reste une mesure ultime, qui ne se prend pas à la légère. *«Nous devons justifier nos décisions. Si l'on prend l'image d'un hôpital, les mesures de contrainte s'apparentent aux soins intensifs. Et notre but consiste à mettre les patients le moins possible aux soins intensifs. Nous ne sommes pas un pénitencier, nous devons veiller à ne pas priver sans raison les gens de leur liberté»*, défend Roland Monnat. *«Dans 99% des cas, le patient adhère à ces mesures de contrainte»*, ajoute Laslo Pataki. *«Paradoxalement ça le rassure! Il se retrouve dans un milieu plus calme.»*

Suite à l'incident survenu cet automne, un débriefing interne a eu lieu. *«On ne peut pas dire qu'il y a eu un manquement dans ce cas. La maîtrise totale est un mythe. Par contre, nous faisons tout pour tendre au maximum vers cette maîtrise totale. Ce maximum ne dépend pas que des trois directeurs mais de l'ensemble du fonctionnement»*, conclut Roland Monnat. MBA

Une agression de deux collaborateurs par un patient s'est produite aux services psychiatriques de Bellelay cet automne. Si le directeur Laslo Pataki ne souhaite pas donner de détails, il indique toutefois que l'incident n'a pas mis en péril la vie des personnes impliquées. ARCHIVES

Travailler de manière artistique

UNE GRILLE, OUI, MAIS... Existe-t-il une grille d'évaluation du degré d'agressivité (envers soi-même et envers autrui) des malades psychiatriques? *«Oui, mais cela ne sert à rien»*, sourit le directeur médical Christoph Lauber. *«Ce n'est pas propre à notre institution, c'est un des "défauts" de la psychiatrie mondiale, qui n'a pas assez de cas pour élaborer une échelle suffisamment fiable.»* Par conséquent, *«nous sommes toujours sur un niveau très subjectif, fondé sur l'observation et notre relation avec nos patients.» «Nos métiers ont cela de passionnant qu'ils font appel à notre finesse d'évaluation»*, renchérit Roland Monnat, directeur des soins. *«En fait, nous travaillons de manière artistique, en nous appuyant sur de nombreux éléments de subjectivité. Ainsi que sur la capacité du personnel à s'observer lui-même.»*

LES «YAKA» *«Il y a un a priori sur ce qui se passe dans des institutions psychiatriques, quelque chose de mystérieux qu'on n'a pas envie de connaître»*, juge Roland Monnat. Pourtant, la psychiatrie touche presque chacun d'entre nous. *«Quand ça nous concerne, que ça touche nos parents ou nos enfants, on devient beaucoup plus nuancé. On fait preuve de davantage de compréhension.»* Le discours s'atténue et prend ses distances avec les «yaka». Y'a qu'à les enfermer, mettre des grilles, cocher avec des petites croix là et là... *«Le seul moyen que nous avons de rester fidèles à ce que nous faisons, c'est de ne pas dépendre de l'opinion publique»*, conclut le directeur des soins.

ATTAQUER OU FUIR Une telle attitude ne va pas de soi, estime Christoph Lauber. Car *«nous sommes tous des citoyens; nous sommes tous le public»*. Le responsable médical des services psychiatriques note que l'approche qu'on a de la psychiatrie dépend aussi de ce dont on parle. *«On se sent naturellement plus d'affinités avec le phénomène de dépression. On connaît tous, de temps en temps, un sentiment de tristesse, des périodes où on ne se sent pas bien.»* Tout ce qui a trait aux psychoses, en revanche, est assimilé à un traitement psychiatrique, avec son cocktail de médicaments. A raison? *«Tout ce que vous ne connaissez pas vous fait peur. Et entraîne deux réactions: l'attaque – donc, on envoie le cas en psychiatrie – ou la fuite.»*

ASILE DE FOUS? Directeur des Services psychiatriques Jura bernois - Bienne-Seeland, Laslo Pataki voit plus de résistance à entrer en psychiatrie chez les personnes âgées que chez les 30-50 ans, qui n'ont pas la même perception de cet univers que leurs aînés, encore très marqués par l'idée d'«asile». SDX

MALLERAY

Une fraiseuse à l'origine du feu

Une défectuosité technique d'une fraiseuse servant à l'usinage automatique de pièces métalliques est à l'origine du sinistre qui s'était déclaré le 21 novembre dans un atelier de mécanique à Malleray, selon les conclusions de l'enquête. Les sapeurs-pompiers Moron avaient rapidement pu maîtriser puis éteindre le sinistre. Quatre employés avaient été incommodés par la fumée et avaient dû subir un contrôle. Le montant total des dommages est estimé à un million de francs. COMM-MPR

JURA BERNOIS Les libéraux-radicaux visent deux sièges au Grand Conseil et au moins quatre au CJB.

Les électeurs autonomistes dans le viseur du PLR

Président du PLR du Jura bernois, Dave von Kaenel est un grand optimiste, Hier, à Reconvilier, lors de la présentation des listes pour le Grand Conseil et le Conseil du Jura bernois (CJB), il est allé jusqu'à se poser la question du *«bien-fondé et du maintien des partis séparatistes». «Après le résultat sans appel du vote du 24 novembre, ceux-ci ont-ils encore une raison d'exister? Tout du moins, nous espérons pouvoir récupérer une partie de leur électorat traditionnel, tendance bourgeoise.»*

Pour savoir si cet appel a été entendu, il faudra patienter au 31 mars. Cela dit, l'orateur a aussi glissé que, pour le PLR, il n'avait jamais été question de mélanger vote du 24 novembre et campagne pour les élections cantonales. Raison pour laquelle la quête de candidats n'a débuté que le 25 novembre. Objectifs du parti, partisan d'un apparentement avec l'UDC et le PBD? Maintien des deux sièges actuels au Grand Conseil et passage de trois à minimum quatre élus au CJB. PAB-RÉD

TOUS LES CANDIDATS

GRAND CONSEIL Roland Matti (sortant), La Neuveville; Dave von Kaenel (sortant), Villeret; Mina Fertig, Péry; Talika Gerber, Saint-Imier; Véréna Pécaut-Steiner, Court; Philippe Augsburger, Tramelan; François Gauchat, Prêles; Lionel Houmard, Champoz; Jean-Claude Liechti, Corgémont; Pio Pagani, Sonceboz; Patrick Roethlisberger, Moutier; Willy Sunier, Nods.

CONSEIL DU JURA BERNOIS Courtelary: Walter von Kaenel (sortant), Saint-Imier; Mina Fertig, Péry; John Buchs, Saint-Imier; Jean-Claude Chatelain, Tramelan; Erwin Dornbierer, Corgémont; Denis Gerber, Saint-Imier; Yves Houriet, Saint-Imier; Jean-Claude Liechti, Corgémont; Pio Pagani, Sonceboz; André Tellenbach, Tramelan. **La Neuveville**: Willy Sunier (sortant), Nods; Jean-Philippe Ammann, La Neuveville; François Gauchat, Prêles. **Moutier**: André Mercerat (sortant), Champoz; Jacqueline Flückiger, Malleray; Véréna Pécaut-Steiner, Court; Antoni Danz, Reconvilier; Lionel Houmard, Champoz; David Maeder, Tavannes; Jacques Misteli, Court; Philippe Niederhäuser, Malleray; Patrick Röthlisberger, Moutier; Paolo Röthlisberger, Moutier.

GLOVELIER La sélection des étalons 2014 aura lieu les 10 et 11 janvier.

Lignées en danger, maladies, consanguinité... Que de soucis!

SYLVIA FREDA

Ci-dessus, le gagnant de la sélection des étalons franches-montagnes en 2013, Pierre Koller. BIST-ROGER MEIER

Il y a les élections Miss ceci ou Mister cela. Dans le Jura, on en tient une fameuse aussi, celle de «Mister cheval FM», comme elle vient d'être humoristiquement surnommée par les organisateurs pour annoncer l'événement à la presse! On vous parle bien sûr de la sélection nationale des étalons franches-montagnes (FM), qui aura lieu à Glovelier les 10 et 11 janvier prochain. Ces jours-là, les meilleurs et les plus beaux mâles de la race typique de la région seront évalués par une commission de trois juges de la Fédération suisse du franches-montagnes (FSFM).

Les désignés prendront ensuite part au test en station de 40 jours, qui débutera le 20 janvier au Haras national d'Avenches.

«*Sur 64 chevaux inscrits, un a été retiré volontairement par l'éleveur et huit n'ont pas été admis parce qu'ils ont réagi positivement à la fibrose hépatique de Caroli. Il en reste donc 55 en lice, ce qui en fait neuf de moins qu'en 2013*», spécifie Bernard Beuret, président de la FSFM. «*Huit sur 64 qu'il a fallu refuser à cause de la fibrose hépatique de Caroli* (la FHC), *c'est une proportion élevée!*» Mais il ne s'en étonne guère. «*Les chevaux qui se destinaient à être en lice ont été conçus avant l'automne 2011, période à laquelle la FHC a été révélée au sein de notre race franches-montagnes. Alors, les mesures de lutte qu'on applique aujourd'hui contre cette déficience n'étaient pas prises!*»

Combat contre le FHC

Il rappelle que, dès l'automne 2011, deux dispositions ont été appliquées pour enrayer le phénomène. «*On a décidé de déclarer le statut des étalons positifs au FHC, ce qui avait fait passablement de bruit. Et pas mal d'éleveurs étaient déçus à l'époque, parce que de très beaux étalons en leur possession étaient touchés.*» L'utilisation de ces étalons-là n'était dès lors pas interdite. «*Toutefois, évidemment, les propriétaires de juments n'ont plus recouru à leurs services.*»

La deuxième décision avait été de recaler tous les candidats étalons réagissant positivement au FHC pour la sélection nationale à Glovelier. D'où les huit candidats privés de la sélection 2014. «*Et on espère, par ces deux stratégies, réussir à éradiquer totalement cette tare héréditaire d'ici à 2016.*»

Le contrôle d'ascendance paternelle des étalons qui concourront à «Mister cheval FM» n'a décelé aucune erreur. «*Cette démarche est importante parce que toute la crédibilité de l'élevage tient à cela. On a des certificats d'origine qui garantissent un pedigree clair, net et précis sur plusieurs générations pour tout acquéreur potentiel d'un cheval!*»

Neuf lignées sur les onze encore existantes seront représentées. «*Avec 11 lignées, nous sommes dans une situation satisfaisante. En revanche, nous avons certaines lignées – les H et N – qui sont très dominantes, et d'autres – les C, Don, E, L, Q, R, et V – toujours là, mais qu'on peine à maintenir. Cette configuration – qui n'est pas nouvelle, entendons-nous bien! – nous préoccupe.*»

Vigilance sur tous les fronts

Si ces sept lignées un peu faibles disparaissent, c'est la cata? «*Au pire, on pourrait l'imaginer, oui, si la tendance devait se confirmer.*» Alors, très rapidement, il nous faudrait fonder de nouvelles lignées avec l'apport de sang extérieur. «*C'est la dernière solution à laquelle on recourrait, parce qu'une telle démarche peut amener d'autres inconvénients et modifier les caractéristiques principales du cheval franches-montagnes. Caractéristiques qui font sa valeur et sa réputation au niveau international!*»

La part des candidats-étalons appartenant à des propriétaires du Jura historique (Jura et Jura bernois) est de 56%. «*Ce chiffre est là pour montrer que les lignées de franches-montagnes, les compétences, se trouvent, ici, dans la région jurassienne, qui s'est toujours battue pour garder cette manifestation à Glovelier, et donc dans le berceau de l'élevage!*» Et on le fait connaître parce qu'il y a déjà eu des velléités de centraliser la manifestation dans d'autres endroits de Suisse, notamment à Avenches. «*Ça n'a jamais été officiel, mais dans les coulisses on l'entend dire.*» Puis il rassure: «*Attention, le lieu de déroulement de la manifestation n'est pas remis en cause, ni actuellement, ni à moyen terme non plus!*»

Pour la première fois cette année, le degré de parenté moyen de chaque candidat-étalon avec toutes les juments franches-montagnes actives sera publié sur la place concours. «*Ceci pour sensibiliser les éleveurs et le public à la problématique de la consanguinité. Si on n'est pas attentif, on court le risque d'une accélération du processus de consanguinité. Il arrive alors un pépin, par exemple une tare héréditaire. Donc il faut bien piloter cette question dans l'élevage de la race des franches-montagnes!*» ●

2014

Année «noire» pour le Jura

Et si on se laissait un petit peu aller pour une fois? 2014 sera une année «noire» pour le Jura. Entendez par là que les deux plus hautes fonctions de l'Etat seront assumées par deux PDC. Du district de Porrentruy, de surcroît! Hier, le Parlement jurassien a élu le ministre Charles Juillard (Porrentruy) président du Gouvernement et Gabriel Willemin (Epauvillers) président du Parlement pour l'an prochain.

Ces deux élections se sont déroulées sans surprise, dans une ambiance décontractée, en cette période de 13e salaire et de primes – une «gratte» –, pour les privilégiés. Ce qui importe dans ce genre de scrutin, c'est le nombre de voix récoltées par les candidats. Les députés qui se sont succédé à la tribune ont eu beau dire que leurs partis allaient respecter la «tradition républicaine», certains élus prennent toujours plaisir à désobéir aux «ordres». Avec 48 voix, Charles Juillard réalise un beau score. C'est l'homme fort du Gouvernement, le Jean Studer jurassien. Il aime se mettre en avant, reçoit des coups, en donne, mais assume. Son rêve est de devenir le premier Jurassien à accéder au Conseil fédéral. Et comme il en faudra bien un un jour...

Domicilié à la fois à Delémont et Epauvillers, Gabriel Willemin avait été «remis à l'ordre par ses pairs» lorsqu'en 2012, il était promu à la deuxième vice-présidence du Parlement avec seulement 26 voix. Renversement de situation hier: cet amateur de cartes – pique, noir, atout! – a récolté 52 suffrages. Respect. Par contre, Jean-Yves Gentil aura une nouvelle fois compris qu'il n'est pas forcément apprécié par ses collègues. Au poste de vice-président, le socialiste delémontain a récolté 39 voix. C'est toutefois nettement mieux qu'il y a 12 mois (27 voix) lors de l'élection à la deuxième vice-présidence.

Maigre consolation. ● GST

Charles Juillard (à gauche) présidera le Gouvernement jurassien en 2014, Gabriel Willemin le Parlement. BIST-DANIÈLE LUDWIG

GLOVELIER

Vaudois et cannabis

A la mi-septembre, deux individus étaient interceptés à Glovelier. Après une descente des lieux dans leur «repère», une maison familiale sise pas loin de la gare, les enquêteurs de la Police judiciaire jurassienne les ont soupçonnés d'avoir pris une part active à une culture de cannabis (marijuana), portant sur quelque 8000 plants. Le duo est composé de Français domiciliés dans le canton de Vaud. Cette joyeuse paire est toujours derrière les barreaux.

L'affaire a été reprise par le canton de Vaud où les deux détenus sont déjà poursuivis pour d'autres infractions. Navré pour les amateurs: la culture et le matériel d'exploitation de Glovelier ont été détruits. ● GST

DEUXIÈME PLAINTE

Meury dans le collimateur

Après le groupe antiséparatiste Sanglier, c'est au tour de la Société cantonale de radio et télévision (SRT) du canton de Berne de déposer une plainte auprès du médiateur RTSR pour dénoncer la chanson de Thierry Meury (photo Guillaume Perret) après le non du Jura bernois sur la Question jurassienne. Selon elle, le texte ne respecte pas la dignité humaine.

Elle a annoncé, hier, avoir pris cette décision après une réunion extraordinaire de son comité. La plainte porte sur l'émission «L'Agence» diffusée le 1er décembre sur les ondes de la RTS.

Le comité estime que la chanson de l'humoriste jurassien Thierry Meury intitulée «Paysan oberlandais» ne respecte notamment pas la dignité humaine. Elle transgresse aussi selon lui l'article 4.1 de la loi fédérale sur la radio et la télévision qui stipule que «*toute émission doit respecter les droits fondamentaux*».

Pour sa part, Le Conseil du Jura bernois (CJB) a décidé de ne pas donner suite à la requête de deux citoyens qui l'avaient interpellé dans l'affaire Thierry Meury. Le CJB estime les propos de Thierry Meury «*blessants et scandaleux*» et au «*mépris de la population*» du Jura bernois, mais il ne tient pas à «*jouer les censeurs et à alimenter la polémique*». ● RÉD-ATS

MÉMENTO

DELÉMONT

Concert d'espace choral

Demain, à 17h, au temple de Delémont, sera donné un concert Miroir Bach d'Espace choral. Sera notamment entonnée la cantate «Un enfant nous est né». Entrée libre, collecte à la sortie.

SAINT-IMIER - LAJOUX

Un Coup de Chœur pour le Petit Cœur.

Pour son 25e anniversaire, le Coup de chœur propose deux concerts, le 26 décembre à 20h à la collégiale de Saint-Imier et le 27 décembre à 20h à l'église de Lajoux. Au programme: l'Oratorio de Noël de Camille Saint-Saëns, Le cantique de Jean Racine et «Il est né le divin enfant» de Gabriel Fauré. La collecte est destinée à la fondation le Petit Cœur, du cardiologue René Prêtre.

JUSTICE Plusieurs affaires en passe d'être élucidées.

Braqueurs du «Peupé» bouclés

Probablement parce que les routes sont bonnes, la Police judiciaire (PJ) du canton du Jura a fait le point hier sur plusieurs agressions qui ont secoué le canton ces derniers mois. Pour une fois, un long communiqué. On y apprend que, concernant le brigandage qui a eu lieu en septembre au relais du Peu-Péquignot chez Antoine Flück, au cours duquel la patronne et une sommelière avaient été sauvagement agressées, «*le procureur et la police ne peuvent donner aucune information sur cette affaire à ce stade de l'instruction, au risque de la compromettre très sérieusement*».

Heureusement qu'on est là! L'info fait le tour des Franches-Montagnes. Les auteurs de ce brigandage sont sous les verrous. Ce sont les mêmes qui avaient tenté de cambrioler la Raiffeisen de Bassecourt en janvier, sans succès. En octobre, la PJ informait que les malfrats qui avaient voulu se payer la banque étaient sous les verrous. Ils sont au nombre de trois. Par la suite, deux ont admis avoir participé au braquage du «Peupé». Le troisième nie, malgré des preuves accablantes. Contrairement à ce que l'on aurait pu croire, les trois hommes ne sont pas des Français, mais des ressortissants établis dans le Jura.

Histoire inventée

La PJ est par contre beaucoup plus bavarde sur le brigandage intervenu fin octobre dans le quartier de l'Oiselier, à Porrentruy. Pseudo-brigandage, plutôt! La victime, qui avait déclaré aux enquêteurs avoir été ligotée par trois agresseurs, a reconnu qu'elle avait monté cette histoire de toutes pièces. Elle sera poursuivie par le Ministère public pour avoir induit la justice en erreur.

Aussi, le Français qui avait été intercepté en octobre après une course-poursuite entre Les Bois et Le Boéchet est fortement soupçonné d'avoir commis une dizaine de cambriolages dans le Jura et le Jura bernois. Il est actuellement sous les verrous.

Et le cadeau de Noël: cinq Roumains sont à l'origine d'une quinzaine de cambriolages, notamment d'usines, sur sol jurassien, principalement en Ajoie. Ils passeront Noël à l'ombre, au chaud. Et vu le froid qu'il fait dehors... ● GST

Joyeux Noël et Bonne Année

Noelinizi kutlar,
yeni yıl için en iyi
dileklerimizi sunarız

Čestit božić i
sretna nova
godina

Frohe Weihnachten und
alles Gute fürs Neue Jahr

Feliz Navidad
y un Próspero
Año Nuevo

Buon Natale
e felice anno
nuovo

Bellas festas
da Nadal ed in
bun onn nov

Merry Christmas
and a Happy
New Year

Feliz Natal
e bom Ano
Novo

Nous vous remercions pour votre confiance et remercions
également nos collaborateurs pour leur engagement.

2504 Biel/Bienne (BE), Boujean
Chemin du Longchamps 140, tél. 032/476 10 00
Lun au Mer: de 7 h à 19 h 30 Vendredi: de 7 h à 21 h
Jeudi: de 7 h à 20 h Samedi: de 7 h à 17 h

Dimanche,
22.12, ouvert
de 10 h à 18 h!

24.12.13: de 7 h à 17 h
25.12.13: fermé
26.12.13: fermé

HORNBACH
Il y a toujours quelque chose à faire.

www.hornbach.ch

AVIS DIVERS

Avis aux annonceurs

En raison des Fêtes de Noël
L'Impartial ne paraîtra pas
mercredi 25 décembre 2013
ni jeudi 26 décembre 2013.

Pendant cette période, les délais de remise des annonces sont les suivants:

Editions	Délais
Mardi 24 décembre	Vendredi 20 décembre à 12h
Vendredi 27 décembre	Lundi 23 décembre à 12h
Samedi 28 décembre	Mardi 24 décembre à **10h**
Lundi 30 décembre	Mardi 24 décembre à **10h**

Les annonces reçues hors délai pour les éditions prescrites sont déplacées d'une édition.

Nos bureaux seront fermés comme suit:
- La Chaux-de-Fonds du mardi 24 décembre à 17 h au vendredi 27 décembre à 8h.
- Neuchâtel du mardi 24 décembre à 12h au vendredi 27 décembre à 8h.

Durant cette période, les avis mortuaires et tardifs sont à communiquer jusqu'à 19h à la rédaction par téléphone au 032 723 53 00 ou par fax au 032 723 53 09 ou par e-mail à l'adresse: carnet@limpartial.ch

www.publicitas.ch

publicitas
Une société de PUBLIGroupe

Une piqûre aux grands effets:
Donnez de votre sang
Centre de transfusion: LA CHAUX-DE-FONDS - Rue Sophie-Mairet 29 - Tél. 032 967 20 37

AVIS DIVERS

Pour réussir vos fêtes
Vous trouverez chez
Pisciculture des Enfers
032 931 45 91

Saumon : frais en escalopes / fumé vendu au détail / mariné / ou en tartare.
Cuisses de grenouilles fraîches.
Foie gras de canard cru ou mi-cuit.
Plat entrée composé de: saumon fumé, mariné, aneth, basilic, truite fumée. Magret fumé.
Filets de perche / Truites du vivier

Jaluse 24, 2400 Le Locle

ENSEIGNEMENT / FORMATIONS

Certificate of Advanced Studies en Gestion Stratégique de la **Sécurité / Sûreté en Entreprise**

Formation continue — Hes·so Haute Ecole Spécialisée de Suisse occidentale Fachhochschule Westschweiz

Le prochain Module démarre le **7 janvier 2014.**
Réservez votre participation au 024 55 76 196 !
Informations et inscriptions :
www.cas-securite.ch

heig-vd Haute Ecole d'Ingénierie et de Gestion du Canton de Vaud — formation continue — ACADEMIE DE POLICE

GASTRONOMIE

Restaurant - Pizzeria Le Frascati

Menu du Réveillon de la Saint-Sylvestre
(Soirée dansante - CD)

Mise en bouche
***
Foie gras de canard et sa confiture d'oignons accompagnés de ses toasts
***
Langoustines et St-Jacques à la crème - Timbale de riz
***
Trou normand du Réveillon
***
Médaillon de boeuf (grillé) Sauce au vin du Château d'Auvernier et à la moëlle Pommes frites «maison» Bouquet de légumes grillés
***
Assiette de fruits exotiques glacés
***
Soupe à l'oignon pour les «couche-tard»

Sur réservation au 032 931 33 55
Ambiance - Cotillons
Rue des Envers 38 • 2400 Le Locle

AVIS DIVERS

La famille M. est pauvre.

Mais cela ne se voit pas.

Car la famille M. s'efforce d'avoir l'air convenable. Monsieur, en tant que magasinier, gagne tout simplement trop peu. Madame doit donc aussi travailler. Et placer ses enfants à la garderie. A la fin du mois, dans la famille M. on n'a pas grand-chose à mettre sur la table, à part les factures non payées ...

La famille M. n'est qu'un exemple. Mais la pauvreté existe vraiment.

ZEWO

CARITAS Neuchâtel
www.caritas-neuchatel.ch

LE MAG

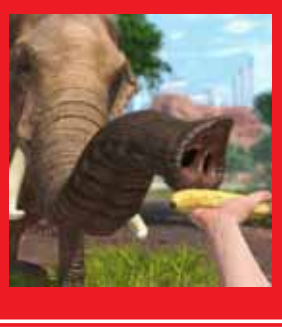

CONCOURS
Nos amis les bêtes

«Zoo Tycoon » est un jeu de gestion dans lequel vous devrez construire votre propre zoo. Il est à gagner. **PAGE 18**

LA CHAUX-DE-FONDS Evaprod présente «Hairspray» pour les Fêtes.

Le spectacle qui recoiffe

CATHERINE FAVRE (TEXTES)
CHRISTIAN GALLEY (PHOTOS)

Premier filage en costumes pour Giliane Béguin (au centre), entourée de Tara Rogerson, Léna Bouille et de la joyeuse troupe d'Evaprod.

Pour pétiller, elle pétille, la comédie musicale «Hairspray» à l'affiche du Théâtre de La Chaux-de-Fonds pour les fêtes de fin d'année. Tubes des années 1960, coiffures choucroutes, robes à noeud-noeud, socquettes blanches, taffetas et paillettes à tous les étages... la compagnie Evaprod s'en donne à cœur joie dans cette féerie au punch irrésistible.

Après le succès de «Fame», joué à guichets fermés en 2011, l'association chaux-de-fonnière présente le spectacle le plus recoiffant de toute l'histoire: «Hairspray» (clin d'œil à une laque capillaire qui sponsorise un grand show télévisé dans l'Amérique des années twist).

Porté à l'écran en 2007 (avec John Travolta en mère de famille inhibée), ce grand délire scénique met en scène une adolescente à la voix d'or et aux formes généreuses. Tracy, c'est son nom, n'a qu'une idée en tête: chanter à la télé et être élue Miss Hairspray. Avec de jeunes Afro-Américains, exclus eux aussi des castings de l'époque, la candide enfant va briser les préjugés et forcer les portes de la fameuse émission. Tout étant prétexte à deux heures de chant, de danse et de rires désopilants.

«*Il faut que tous les spectateurs ressortent avec la banane*», lance dans un immense sourire le metteur en scène Jacint Margarit, cofondateur avec Floriane Iseli d'Evaprod, une des rares écoles de comédie musicale helvétiques. Le message, qui stigmatise les discriminations sociales et raciales, est certes basique «*mais tellement tourné à la rigolade qu'il devient du second degré*», relève Floriane Iseli, responsable de la direction musicale. «*Et on est en plein dans la Star'Ac, The Voice, Nouvelle Star.*»

La mise en scène ne lésine pas sur le kitch décalé et l'autodérision. Jacint Margarit: «*On ne voulait pas plomber l'ambiance avec un message moralisateur... autant s'amuser.*»

Le défi est considérable pour les 36 chanteurs-comédiens-danseurs de la troupe, âgés de 12 à 45 ans. «*C'est la comédie musicale la plus compliquée à monter*», ajoute le metteur en scène. «*Jusqu'au final en apothéose, les chansons s'enchaînent à un rythme endiablé avec des chœurs à une ou plusieurs voix, des chorégraphies... c'est intense*». En plus de huit musiciens et de quelques chanteurs professionnels venus en renfort, la compagnie s'est étoffée au propre comme au figuré: Tracy et sa maman (jouée par Alain Jacot en digne émule de Travolta) doivent leurs rondeurs à des combinaisons rembourrées. Et pour les rôles d'Afro-Américains, Jacint Margarit a multiplié les castings... dans la rue, au supermarché: «*Pendant des mois, j'accostais tous les noirs que je rencontrais pour leur parler de notre projet. Nous avons offert trois mois de cours gratuits à ceux qui étaient intéressés. Toutefois, beaucoup ont décroché en cours de route, découragés par toutes les heures de répétition, week-ends compris. Mais les cinq qui sont restés sont géniaux.*» Et c'est peut-être là, dans l'engagement extraordinaire de tous les participants, que réside le plus beau message de cette comédie rafraîchissante, montée avec talent et un enthousiasme communicatif.

«On a tous des complexes...»

Interdiction de maigrir! L'injonction du metteur en scène, Jacint Margarit, ravit Giliane Béguin, qui joue la rondelette Tracy. «*Mais avec ma combinaison rembourrée que j'enfile sous mes costumes, je n'ose pas non plus grossir*», nuance la Neuchâteloise avec une petite moue.

«*Il y a toujours eu de la musique et de la danse*» dans la vie de cette assistante commerciale de 23 ans, à la belle voix travaillée et puissante. Toute petite, elle chantait déjà dans l'orchestre de jazz de son père, jouait du piano, faisait du hip-hop, du patinage artistique. Puis elle découvre le théâtre chez Evaprod et obtient, en juin dernier, son diplôme de comédie musicale, précieux sésame pour accéder aux académies parisiennes. Et maintenant? «*J'aimerais bien tenter ma chance à Paris, mais c'est un métier difficile*». Même si elle se reconnaît en Tracy – «*une fille qui va de l'avant même quand elle est triste*» – Giliane ne rêve pas à tout prix de la «Nouvelle Star»: «*Il faut voir! Mais ce que j'aime le plus, c'est l'ambiance du spectacle, partager cette aventure incroyable avec les comédiens et le public.*» Quant aux diktats esthétiques omniprésents dans le monde du spectacle? «*Hairspray» pourrait se passer aujourd'hui. On a tous des complexes, mais c'est la diversité qui fait la beauté de la nature humaine. Il faut apprendre à vivre avec nos formes. On peut tous avoir notre chance, j'en suis convaincue.*»

Tracy (Giliane Béguin) rêve de devenir Miss Hairspray malgré ses formes rondelettes.

«Miss Baltimore Crabs» chanté par la productrice du show (Murielle Dubois) et ses boys (Dan Streit et Loïc Fleury). Un morceau d'anthologie.

INFO
La Chaux-de-Fonds: Théâtre, le 31 dès 18h30 avec souper (facultatif) et fête de Nouvel An; les 2 et 3 janvier à 20h45; le 4 à 16h et 20h45; le 5 à 18h30. Rés. au 032 967 60 50 ou billet@arcenscenes.ch

LE LIVRE DE LA SEMAINE

YANNICK ZÜRCHER
LIBRAIRIE IMPRESSIONS
LA CHAUX-DE-FONDS

«Amours fragiles, l'armée indigne»

Depuis une dizaine d'années, à intervalles réguliers, paraît un nouvel épisode de la précieuse série «Amours fragiles».

Il s'agit d'une saga historique qui a pour ambition de retracer l'avènement du nazisme et le cours de la guerre 1939-45. Le sujet est ressassé, mais traité de manière particulière, en se détachant de toute préoccupation événementielle pour s'intéresser uniquement à la sphère privée. Ici, pas de Nuit des longs couteaux, on suivra les chemins ordinaires de l'adhésion au nazisme, en parallèle à ceux, escarpés, de la résistance à travers les destins croisés de quelques étudiants rêvant d'amour et de liberté.

Evoluant dans un décor classique empreint d'élégance, baigné de la douce lueur des lumières crépusculaires, ces jeunes hommes et femmes de bonne volonté ne se se rendront même pas compte que l'humanité s'écroule autour d'eux.

Que restera-t-il de leurs rêves, quand à force de déni, de compromis et d'hésitations, ils seront emportés comme le reste et sombreront à leur tour?

«Amours fragiles», t.6 «L'armée indigne».
Richelle et Beuriot
Casterman; 56 pages

ÉDITION

Et si elle était libre, Maxe?

Maxe naît dans un œuf, mais ce n'est pas un oiseau. Ni bec ni plumes, mais des oreilles et des griffes: Maxe est une chatte! Ce qui ne manque pas de lui poser quelques problèmes identitaires... Artiste peintre, Béatrice Zumwald (photo sp) a développé cette histoire toute simple en noir et blanc. Le trait est sobre, le texte fort succinct. Si la peinture et le dessin accompagnent la Neuchâteloise depuis l'enfance, Maxe s'est délibérement imposée dans son univers il y a trois ans environ. Paru aux éditions Attinger, l'album «Maxe» est à mettre dans toutes les mains.

RÉD

FEUILLETON N° 18

Editions Mon Village SA

– Qui est-ce celui-là? demanda René.

– C'est la Biquette, le cantonnier, plus fort pour descendre un canon que pour casser les cailloux. On l'appelle comme ça parce que, quand il est plein, il chevrote comme une chèvre, précisa Marcel, le garde champêtre ulcéré par ce jugement inique, lui qui, la veille, avait été très actif dans l'organisation des recherches.

Et tout ce monde partit à la rencontre du petit bonhomme. Les retrouvailles se firent au croisement de la route des Pins Rares et de celle du Pré-Jacquier. Le petit Parisien arriva sur un âne, dont la bride était tenue par Louis Jacquet. Dès qu'elle l'aperçut, Violette courut à sa rencontre et elle pleura à chaudes larmes en étreignant fébrilement son petit, acclamée par la foule, qui fit bientôt cercle autour de la famille Dubuisson. L'Enfant prodigue, de retour au foyer ne reçut sans doute pas un accueil plus affectueux, plus chaleureux de son père et ne fut pas plus couvert de baisers que ne le fut le petit garçon.

Intarissable dans son discours, il raconta avec moult détails son odyssée, tout fier d'être le centre d'intérêt.

Sa mère hâta le retour à la maison où il fut baigné dans une grande cuvette, changé, bichonné. Il fallut l'intervention ferme de René pour qu'il ne soit pas mis au lit.

À terme, le garçon se dit qu'il était un héros vainqueur des démons de la nuit. Mais combien de celles-là seraient par la suite des moments d'angoisse et de terreur que seul le temps finirait par guérir?

Dans cette période initiatique, le forgeron contribua, lui aussi, à défrayer la chronique locale.

C'est avec beaucoup d'intérêt que Jacques-Emmanuel et Lucien avaient découvert son travail le jour où Maurice avait amené Martin à ferrer. Dans la forge, se jouait une symphonie de couleurs, où dominait le rouge, de bruits clairs et d'odeurs fortes.

Le puîné, qui s'était enhardi depuis son aventure dans la forêt, n'hésita pas à poser à l'artisan des questions sur ce qu'il découvrait:

– Pourquoi on fait rougir le fer avant de le marteler?

– Pour pouvoir le travailler et l'ajuster au sabot du cheval, répondit le forgeron.

– Et pourquoi on le trempe dans l'eau?

– Pour ne pas brûler le sabot à la pose.

Il s'inquiéta quand Jules, le maréchal-ferrant, gratta avec ardeur la corne de la bête pour fixer le fer sur le sabot:

– Pourquoi vous lui enlevez de la corne, ça doit lui faire mal?

– Est-ce que ça te fait mal quand on te coupe les ongles?

– Et pourquoi vous prenez des clous, vous allez lui percer la patte?

– Dis donc, c'est pas Monsieur Dubuisson qu'on devrait t'appeler, c'est Monsieur Pourquoi, finit par répondre le forgeron, un peu excédé par les questions du garçon. *(A suivre)*

PMU.ch On parie que vous allez gagner www.pmur.ch

Aujourd'hui à Vincennes, Prix de Damville

(trot attelé, réunion I, course 4, 2700 mètres, départ à 15h08)

No	Cheval	Distance	Driver	Entraîneur	Cote	Perf.
1.	Victoria Du Jouan	2700	W. Bigeon	JL Bigeon	5/1	1a3a2a
2.	Vendetta Bourbon	2700	LD Abrivard	M. Abrivard	38/1	6aDa3a
3.	Vita Bourbon	2700	M. Abrivard	M. Abrivard	14/1	5aDa6a
4.	Vallée Secrète	2700	E. Raffin	P. Moulin	16/1	9aDa2a
5.	Valse Mika	2700	S. Roger	S. Roger	11/1	3a0a5a
6.	Vea Du Vivier	2700	S. Meunier	S. Meunier	17/1	8a1a2a
7.	Victory Charm	2700	E. Dubois	P. Moulin	45/1	7a7a1a
8.	Vilhisvinta	2700	JM Bazire	L. Lerenard	6/1	DaDa1a
9.	Villa Do Touro	2700	M. Mottier	D. Mottier	7/1	1a2a1a
10.	Vodka Lemon	2700	P. Vercruysse	J. Rosenzweig	25/1	4a3a7a
11.	Venus De Bailly	2700	F. Ouvrie	B. Bourgoin	40/1	0a7aDa
12.	Vanna Coletto	2700	A. Barrier	E. Clouet	30/1	Da1aDa
13.	Verrine D'Occagnes	2700	F. Nivard	T. Duvaldestin	12/1	4a7a4a
14.	Vega Du Noyer	2700	R. Métayer	R. Métayer	23/1	4a4a8a4
15.	Vignia La Ravelle	2700	T. Le Beller	EG Blot	35/1	2a8a0a
16.	Vigna Nobile	2700	L. Baudron	L. Baudron	8/1	3a2a0a
17.	Valeska Jet	2700	JE Dubois	JE Dubois	25/1	4a5a8a
18.	Via De Villeneuve	2700	PY Verva	D. Delaroche	40/1	5a6a6a

Notre opinion: 1 – Dans une forme resplendissante. 16 – Elle va chercher la victoire. 9 – Difficile de l'ignorer. 8 – Ce sera à nouveau tout ou rien. 5 – Elle peut réaliser un exploit. 13 – Grand entraîneur et grand driver. 3 – Une chance des plus régulières. 4 – Elle devrait courir en progrès.

Remplaçants: 6 – Sa place est dans les allocations. 18 – Un engagement en or massif.

Notre jeu:
1* - 16* - 9* - 8 - 5 - 13 - 3 - 4 (*Bases)
Coup de poker: 4
Au 2/4: 1 - 16
Au tiercé pour 16 fr.: 1 - X - 16
Le gros lot:
1 - 16 - 6 - 18 - 3 - 4 - 9 - 8

Les rapports
Hier à Vincennes, Prix d'Amboise
Tiercé: 14 - 9 - 17
Quarté+: 14 - 9 - 17 - 15
Quinté+: 14 - 9 - 17 - 15 - 3

Rapport pour 1 franc:
Tiercé dans l'ordre: Fr. 481.50
Dans un ordre différent: Fr. 48.90

Rapport pour 1,50 francs:
Quarté+ dans l'ordre: Fr. 1'915.65
Dans un ordre différent: Fr.101.10
Trio/Bonus: Fr. 16.50

Rapport pour 2,50 francs:
Quinté+ dans l'ordre: Fr. 16'110.–
Dans un ordre différent: Fr. 134.25
Bonus 4: Fr. 21.–
Bonus 4 sur 5: Fr. 10.50
Bonus 3: Fr. 7.–

Rapport pour 5 francs (2 sur 4): Fr. 27.–

Demain à Vincennes, Critérium Continental

(trot attelé, réunion I, course 4, 2100 mètres, départ à 15h08)

No	Cheval	Distance	Driver	Entraîneur	Cote	Perf.
1.	Princess Grif	2100	F. Nivard	F. Souloy	10/1	1a5aDa
2.	Village Mystic	2100	L. Baudron	L. Baudron	4/1	1a6a1a
3.	Vanika Du Ruel	2100	F. Anne	F. Anne	11/1	6a9a0a
4.	Victoire	2100	M. Mottier	D. Mottier	5/1	1a1a4a
5.	Pascia'Lest	2100	E. Bellei	T. Duvaldestin	7/1	0a3a3a
6.	Voltigeur De Myrt	2100	D. Locqueneux	R. Donati	13/1	7aDaDa
7.	Véra Pierji	2100	T. Duvaldestin	T. Duvaldestin	19/1	7a4a9a
8.	Vaux Le Vicomte	2100	JM Bazire	JM Bazire	6/1	5a4a3a
9.	Dreams Take Time	2100	J. Takter	LI Nilsson	24/1	1a6a1a
10.	Porthos Amok	2100	E. Raffin	S. Melander	22/1	4a3a1a
11.	Indigious	2100	E. Adielsson	SJ Johansson	8/1	2a3a1a
12.	Votka Bleue	2100	A. Barrier	E. Ruault	19/1	4a2m1a
13.	Voyage De Rêve	2100	J. Dubois	P. Moulin	9/1	2aDa0a
14.	Volcan D'Urzy	2100	JPh Dubois	P. Moulin	51/1	DaDa7a
15.	Viking De Val	2100	E. Lambertz	E. Lambertz	23/1	6a1a2a
16.	System Performance	2100	F. Ouvrie	S. Melander	30/1	0a4a5a
17.	Vigove	2100	P. Vercruysse	F. Leblanc	22/1	3a6aDa
18.	Viva Island	2100	JP Dubois	JP Dubois	17/1	3a5a1a

Notre opinion: 2 – Il est un favori tout désigné. 6 – Préparé pour cet événement. 4 – A des ambitions justifiées. 3 – Elle est très bien engagées. 5 – Peut mettre tout le monde d'accord. 1 – Elle va donner chaud aux favoris. 11 – Cet Allemand ne vient pas au hasard. 8 – Pour la classe du cannibale.

Remplaçants: 13 – A condition de bien démarrer. 10 – Un des meilleurs étrangers.

Notre jeu:
2* - 6* - 4* - 3 - 5 - 1 - 11 - 8 (*Bases)
Coup de poker: 8
Au 2/4: 2 - 6
Au tiercé pour 16 fr.: 2 - X - 6
Le gros lot:
2 - 6 - 13 - 10 - 11 - 8 - 4 - 3

ARCINFO.CH LE SITE INTERNET DE L'EXPRESS L'Impartial canal alpha
L'INFO EN CONTINU 7 JOURS SUR 7 GRATUITEMENT SUR VOTRE SMARTPHONE
A télécharger sur Available on the iPhone App Store Google play

LOTERIES

Tirages du 20 décembre 2013

EURO MILLIONS
12 13 17 22 43 — 3 10
SUPER STAR A445S

BANCO
1 13 36
2 4 7 10 12 13 15
17 31 36 37 38 42 43
44 48 58 60 62 63

TRIO MAGIC 900
ORDRE EXACT: Fr. 665.70
TOUS LES ORDRES: Fr. 221.90
MILIEU: Fr. 6.70
LES RÉSULTATS SONT DISPONIBLES SUR WWW.LORO.CH

Seule la liste officielle des résultats de la Loterie Romande fait foi. www.loro.ch

MOTS CROISÉS N° 2873

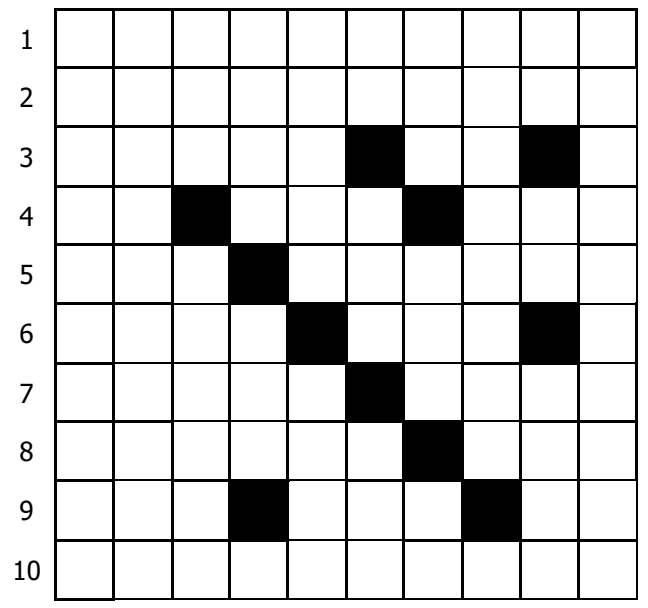

Horizontalement
1. Hommes des bois. 2. Mettrait au courant. 3. Finit par ennuyer. De l'or pour la recherche. 4. Capone intime. Juteux pour Swisscom. Article made in Deutschland. 5. Il a le cri de la chouette. Boule lumineuse. 6. En voie de disparition. Circule dans les Balkans. 7. Passe au laminoir. Dessous d'un amateur de sous. 8. Modeste somme. Forme auxiliaire. 9. Fait tache au soleil. Numéro postal d'acheminement. Au large de La Rochelle. 10. Préparées aux épreuves.

Verticalement
1. Mouvement de gauche. 2. Calcul approximatif. 3. Arrivés parmi nous. Haussent le ton. 4. Bloc qui a volé en éclats. Lentille sauvage. 5. Eléments en série. Vieux qui tousse et crache. 6. Condition restrictive. Le paysan le fume. Pousse à contresens. 7. Révolutionnaire avec ça. Unité monétaire albanaise. Sa durée est connue. 8. Mirabelle, prune ou quetsche. 9. Eclaté. Quartier du seizième. Y sont-ils tous de gais Lurons? 10. Font de la décoration au cinéma.

Solutions du n° 2872

Horizontalement 1. Evidemment. 2. Téléguidée. 3. Ore. Ester. 4. Utile. Anes. 5. Futé. Citée. 6. Echine. 7. As. Oise. Ca. 8. Nain. Espar. 9. Tir. Aa. Rée. 10. Energumène.

Verticalement 1. Etouffante. 2. Vertu. Sain. 3. Iléite. Ire. 4. Dé. Leçon. 5. Egée. Hi. Ag. 6. Mus. Ciseau. 7. Mitaines. 8. Edenté. Pré. 9. Nérée. Caen. 10. Té. Séparée.

HOROSCOPE

BÉLIER (21.3 - 20.4)

Amour : les relations avec le conjoint sont placées sous le signe des projets en commun. Vous retrouverez une personne que vous n'avez pas vue depuis longtemps. **Travail-Argent :** la journée sera propice aux rencontres. Certaines d'entre elles pourraient vous ouvrir des portes vers un avenir professionnel radieux. **Santé :** vous avez une belle énergie.

TAUREAU (21.4 - 21.5)

Amour : la tendresse sera très présente dans vos relations avec votre entourage proche. Les échanges seront plus sincères et plus constructifs. Vous comprendrez plus facilement les situations complexes. **Travail-Argent :** vous commencerez la journée pourvu d'une grande motivation et d'un besoin d'action. Les deux combinés vous feront avancer rapidement. **Santé :** excellente.

GÉMEAUX (22.5 - 21.6)

Amour : vous trouverez en votre partenaire un confident qui saura vous écouter sans vous juger. **Travail-Argent :** vous vous êtes lancé un défi, il faut maintenant aller jusqu'au bout. Le moment n'est plus au doute, foncez ! Attention, votre envie de vivre et de compenser certaines frustrations déséquilibre vos finances. **Santé :** vous ne manquerez pas de dynamisme.

CANCER (22.6 - 22.7)

Amour : les relations avec le conjoint ont pris un tour moins agressif et votre vie sentimentale semble bien plus sereine. **Travail-Argent :** des discussions concernant votre avenir, votre carrière sont possibles. Vous allez mettre beaucoup d'énergie à présenter un projet créatif et original. Respectez l'équilibre de votre budget. **Santé :** tout va bien.

LION (23.7 - 22.8)

Amour : pourquoi aller chercher ailleurs ce que vous avez à côté de vous ? Ouvrez les yeux. **Travail-Argent :** vous reviendrez sur un problème que vous n'aviez pas pu résoudre auparavant, avec de meilleurs résultats. **Santé :** vitalité.

VIERGE (23.8 - 22.9)

Amour : ce sera le moment opportun pour vous recentrer sur vous-même. Il vous faudra prendre conscience de vos véritables besoins. **Travail-Argent :** il y aura des réunions au programme de cette journée. Veillez bien à ce que tout soit en ordre et bien organisé. Le secteur financier est toujours actif. Des dépenses imprévues ou importantes sont probables. **Santé :** bon tonus.

ARC automobiles
Garage - Carrosserie
Location
Tél. 032 847 08 47
www.arcautomobiles.ch
votre concessionnaire à BEVAIX
CITROËN PEUGEOT

BALANCE (23.9 - 22.10)

Amour : vous aurez besoin de vérifier que vous pouvez toujours séduire. Soyez sans inquiétudes, vous êtes toujours charmeur et convaincant. **Travail-Argent :** une proposition très intéressante s'offrira à vous. Ne laissez pas passer cette chance. Vous êtes un vrai panier percé. Votre générosité risque de vous coûter cher. **Santé :** belle énergie.

SCORPION (23.10 - 22.11)

Amour : votre charme est en nette hausse, vous vous sentez d'attaque pour relever tous les défis sentimentaux. **Travail-Argent :** vous prenez des distances par rapport à votre activité, faites vos plans d'avenir. **Santé :** grosse fatigue.

SAGITTAIRE (23.11 - 22.12)

Amour : c'est le moment de profiter des joies de l'amour. Possibilités de rencontres insolites et excitantes pour les cœurs solitaires. Roucoulades pour les couples. **Travail-Argent :** au travail, gérez judicieusement votre temps. Déployez toute votre efficacité sans prendre de retard et sans trop dépendre des autres. **Santé :** tout va bien de ce côté-là.

CAPRICORNE (23.12 - 20.01)

Amour : des idées nouvelles viennent enrichir votre conception de l'amour et accroître vos besoins affectifs. Si vous êtes marié, vous aurez du mal à ne pas céder à la tentation. **Travail-Argent :** vous mettrez à profit votre sens des détails, vos supérieurs apprécieront. Vous mettrez la dernière touche sur d'importants projets. **Santé :** mangez mieux.

VERSEAU (21.1 - 19.2)

Amour : aujourd'hui, les relations avec les enfants et amis sont détendues et chaleureuses. Les amours sont heureuses. **Travail-Argent :** votre enthousiasme sera grand et vos idées claires. En un mot, vous serez en mesure d'atteindre les objectifs que vous vous êtes fixés. **Santé :** bonne résistance aux attaques virales ou microbiennes.

POISSONS (20.2 - 20.3)

Amour : les affaires de cœur prendront une place importante dans votre vie. C'est le moment de mettre certaines questions à plat avec votre partenaire. **Travail-Argent :** votre franchise vous vaudra l'estime de certains de vos collègues de travail. D'autres risquent de vous jalouser. Votre esprit de compétition sera encore plus aiguisé que d'habitude. **Santé :** tonus en hausse.

CINÉMA

Eden

Rue de la Serre 83, tél. 0900 900 920
(du réseau fixe CHF 0,80/min.)

Le hobbit: la désolation de Smaug - 2D
2e semaine - 12/14

Acteurs: Cate Blanchett, Orlando Bloom, Martin Freeman. Réalisateur: Peter Jackson.

EN DIGITAL 2D! Les aventures de Bilbon Sacquet, paisible hobbit, qui sera entraîné, lui et une compagnie de Nains, par le magicien Gandalf pour récupérer le trésor détenu par le dragon Smaug. Au cours de ce périple, il mettra la main sur l'anneau de pouvoir que possédait Gollum...

VF SA au LU 20h30

Frozen - La reine des neiges - 2D
3e semaine - 6/8

Réalisateur: Chris Buck.

EN DIGITAL 2D! Inclus court-métrage «Get a Horse». Elsa, la future reine d'Arendelle, s'est volontairement retirée du monde, effrayée par de mystérieux pouvoirs magiques. Cependant, peu après le couronnement, le palais ouvre ses portes pour une journée entière...

VF SA au MA 13h45

Sur la terre des dinosaures - 2D
1re semaine - 6/8

Réalisateur: Neil Nightingale.

PREMIÈRE SUISSE! DIGITAL 2D! Située il y a 70 millions d'années, au temps où les dinosaures régnaient en maîtres sur terre, l'histoire suit les aventures de Patchi, le dernier né de sa famille. Sur le long chemin qui le mènera vers l'âge adulte, il devra survivre dans un monde sauvage et imprévisible, et faire face aux plus dangereux prédateurs. Quand son père est tué, le jeune Patchi, son grand frère Scowler, et son amie Juniper sont séparés du reste de la horde pendant la grande migration.

VF SA au MA 16h

Henri
2e semaine - 16/16

Acteurs: Pippo Delbono, Candy Ming, Jackie Berroyer. Réalisateur: Yolande Moreau.

Henri, la cinquantaine, d'origine italienne, tient avec sa femme Rita un petit restaurant près de Charleroi, «La Cantina». Une fois les clients partis, Henri retrouve ses copains, Bibi et René, des piliers de comptoirs...

VF SA au LU 18h

Plaza

Rue de la Serre 68, tél. 0900 900 920
(du réseau fixe CHF 0,80/min.)

Le hobbit: la désolation de Smaug - 3D
2e semaine - 12/14

Acteurs: Cate Blanchett, Orlando Bloom, Martin Freeman. Réalisateur: Peter Jackson.

EN DIGITAL 3D & HFR! Les aventures de Bilbon Sacquet, paisible hobbit, qui sera entraîné, lui et une compagnie de Nains, par le magicien Gandalf pour récupérer le trésor détenu par le dragon Smaug...

VF SA au MA 16h30. SA au LU 20h

Le hobbit: la désolation de Smaug - 2D
2e semaine - 12/14

VF SA au MA 13h

Scala 1

Rue de la Serre 52, tél. 0900 900 920
(du réseau fixe CHF 0,80/min.)

Mandela - Un long chemin vers la liberté
1re semaine - 12/14

Acteurs: Idris Elba, Naomie Harris. Réalisateur: Justin Chadwick.

PREMIÈRE SUISSE! MANDELA: UN LONG CHEMIN VERS LA LIBERTÉ retrace le parcours exceptionnel de Nelson Mandela jusqu'à son élection.

VF SA au LU 20h15

Sur la terre des dinosaures - 3D
1re semaine - 6/8

Réalisateur: Neil Nightingale.

PREMIÈRE SUISSE! EN DIGITAL 3D! Une aventure saisissante en 3D pour toute la famille, qui transporte les spectateurs dans un voyage préhistorique à couper le souffle, à l'époque où les dinosaures régnaient sur la Terre

VF SA au MA 13h30

Frozen - La reine des neiges - 3D
3e semaine - 6/8

Réalisateur: Chris Buck.

VF SA au MA 15h45

100% cachemire
2e semaine - 10/16

Acteurs: Valérie Lemercier, Gilles Lellouche, Marina Foïs. Réalisateur: Valérie Lemercier.

Aleksandra et Cyrille forment un couple de Parisiens très chanceux, très en vue, et très tendance. Dans ce foyer 100% cachemire et sans enfant, va faire irruption Alekseï, un petit garçon russe de sept ans. Mais très vite, Aleksandra réalise que ce nouvel arrivant qu'ils ont adopté ne correspond pas à ce qu'elle avait espéré...

VF SA au LU 18h15

16 ans ou presque
1re semaine - 14/14

Acteurs: Laurent Lafitte, Daniel Guillaume, Jonathan Cohen. Réalisateur: Tristan Séguéla.

PREMIÈRE SUISSE! A 34 ans, Arnaud Mustier est un symbole de réussite et d'excellence. Avocat et philosophe hyperactif, il finirait même par en agacer certains. Pourtant cette apparente perfection va voler en éclats. Quelques boutons d'acné, d'étranges pulsions et le diagnostic tombe. Arnaud souffre de LTCD (Late Teen Crises Disorder), pathologie rare affectant des patients homme qui subissent une crise de puberté tardive. Emporté par un tourbillon hormonal, Arnaud va enfin découvrir la jeunesse qu'il n'a jamais eue.

VF SA 23h15

Et au milieu coule le Doubs
7e semaine - 6/12

Réalisateur: Claude Schauli.

LE GRAND SUCCÈS DE LA RÉGION! Trois ans après «Les 4 saisons du petit train rouge», Claude Schauli revisite le Jura qui le passionne toujours autant! Les horlogers, agriculteurs, artisans, peintres, conteurs, animateurs nature, cochers, pilotes de bateaux qu'il rencontre ont un point commun: l'amour du Doubs. Avec leurs accents jurassiens, neuchâtelois ou francs-comtois, ils nous emmènent dans une région préservée qui sent bon le terroir. Un film plein de saveur et de poésie.

VF DI 10h45

PUBLICITÉ

Exemples de prix: Exeo ST Last Edition 1.8 TSI 160 ch, prix catalogue Fr. 29'950.– moins Fr. 2'000.– de bonus WOW! = prix final Fr. 27'950.–, Fr. 7'420.– d'avantage client Last Edition incl., consommation: 7.4 l/100 km, émissions de CO_2: 172 g/km, efficacité énergétique classe F. Toutes les offres sont valables jusqu'au 31.12.2013 sur les véhicules de stock chez les concessionnaires participant à l'action. Valable pour tous les calculs de leasing: 10'000 km/an, acompte 15%. Assurances mensualités et casco complète obligatoires non comprises. L'octroi du crédit est interdit s'il entraîne un surendettement du consommateur. Taux d'intérêt annuel effectif 1.9% pour une durée de 12 à 24 mois, 2.9% pour une durée de 25 à 36 mois et 3.9% pour une durée de 37 à 48 mois. Moyenne des émissions de CO_2 des véhicules en Suisse: 153 g/km.

Scala 2

Rue de la Serre 52, tél. 0900 900 920
(du réseau fixe CHF 0,80/min.)

Belle et Sébastien
1re semaine - 6/8

Acteurs: Félix Bossuet, Tchéky Karyo, Margaux Chatelier. Réalisateur: Nicolas Vanier.

PREMIÈRE SUISSE! Réalisateur aventurier du «Dernier Trappeur» et de «Loup», Nicolas Vanier nous livre la première adaptation au cinéma de «Belle et Sébastien», le fameux duo né de la plume de Cécile Aubry. Jeune orphelin débrouille, Sébastien habite là-haut, sur la montagne, avec le vieux César qui l'a recueilli.

VF SA au MA 15h45. SA au LU 17h45, 20h15. DI 10.45

Amazonia - 3D
1re semaine - Pour tous/6

Réalisateur: Luc Marescot.

PREMIÈRE SUISSE! DIGITAL 3D! À la suite d'un accident d'avion, un jeune singe capucin né en captivité se retrouve brutalement seul et désemparé au cœur de la forêt amazonienne. Il va devoir apprendre à se protéger et à survivre dans une nature toute puissante...

VF SA au MA 13h45

Le hobbit: la désolation de Smaug - 3D
2e semaine - 12/14

Acteurs: Cate Blanchett, Orlando Bloom, Martin Freeman. Réalisateur: Peter Jackson.

VF SA 22h30

Scala 3

Rue de la Serre 52, tél. 0900 900 920
(du réseau fixe CHF 0,80/min.)

16 ans ou presque
1re semaine - 14/14

Acteurs: Laurent Lafitte, Daniel Guillaume, Jonathan Cohen. Réalisateur: Tristan Séguéla.

VF SA au MA 16h. SA au LU 20h30

Loulou, l'incroyable secret
1re semaine - 6/8

Réalisateur: Grégoire Solotareff.

PREMIÈRE SUISSE! Loulou est un loup. Tom est un lapin. Etonnamment, Loulou et Tom sont inséparables depuis leur tendre enfance. Aujourd'hui adolescents, ils se la coulent douce au Pays des Lapins. Mais Loulou qui se croyait orphelin apprend d'une bohémienne que sa mère est vivante. Les deux amis partent alors à sa recherche dans la principauté de Wolfenberg, le Pays des Loups. Ils arrivent en plein Festival de Carne, rendez-vous annuel des plus grands carnassiers du monde. L'amitié de Loulou et Tom survivra-t-elle dans ce pays où les herbivores finissent esclaves ou au menu du jour? Quel incroyable secret entoure la naissance de Loulou?

VF SA au MA 14h

Vergiss mein nicht
1re semaine - 10/12

Réalisateur: David Sieveking.

PREMIÈRE SUISSE! CYCLE PASSION CINÉMA! David Sieveking découvre au travers la maladie d'Alzheimer de sa mère, la clef de son passé, l'histoire de son mariage et les racines de la famille. Avec une distance affectueuse, il a documenté sa dégradation physique et mentale...

VO all s-t fr SA au LU 18h15

The Hunger Games - Catching Fire
4e semaine - 12/14

Acteurs: Jennifer Lawrence, Josh Hutcherson, Liam Hemsworth. Réalisateur: Francis Lawrence.

Katniss et Peeta ont survécu aux Hunger Games. Mieux encore: ils ont tenu tête au puissant Capitole. Leur exemple encourage le peuple opprimé des districts à se rebeller contre le régime.

VF SA 22h30

Le tableau noir
5e semaine - 6/8

Réalisateur: Yves Yersin.

TOURNÉ AU VAL-DE-RUZ! C'est un tableau noir de toutes les couleurs: une pérégrination d'une année dans l'intimité d'une école de montagne. Une classe idéale où les élèves de 6 à 12 ans s'amusent en apprenant, avec leurs succès, leurs échecs, qui appellent tant le rire que les larmes. Un conte dramatique de portée universelle.

VF DI 10h30

ABC

Rue du Coq 11, tél. 032 967 90 42

Suzanne
16/16

Acteurs: Sara Forestier, François Damien, Adèle Haenel, Paul Hamy. Réalisateur: Katell Quillévéré.

Suzanne vit seule avec son père et sa sœur jusqu'à ce quelle tombe enceinte et qu'arrive le petit Charlie. Puis, elle rencontre Julien, un petit voyou, dont elle tombe amoureuse. 10 ans de l'existence d'une femme, passionnée et courageuse, une «Bonnie» à la française..

VF SA au LU 20h45

2 automnes, 3 hivers
16/16

Acteurs: Vincent Macaigne, Maud Wyler, Bastien Bouillon. Réalisateur: Sébastien Betbeder.

Arman a décidé de changer de vie et il court. En courant, il tombe sur Amélie. Des vies qui se croisent au fil des rencontres et des accidents. C'est doux, drôle et grave (juste ce qu'il faut et pas trop), un mélange atypique entre comédie et romance.

VF DI 16h. LU et MA 18h15

La mariée était en noir
16/16

Acteurs: Jeanne Moreau, Michel Bouquet, Jean-Claude Brialy, Michael Lonsdales, Charles Denner. Réalisateur: François Truffaut.

CYCLE «CHRISTMAS KILLERS». Après les adieux à sa mère, Julie renonce à partir à Paris. Mystérieuse et imperturbable, elle se rend à une fête ou elle pousse un homme par une fenêtre. Ce n'est que le début d'une série de meutres. Hommage à Alfred Hitchcock par François Truffaut.

VF DI 18h15

Halloween, la nuit des masques
16/16

Acteurs: Jamie Lee Curtis, Donald Pleasence. Réalisateur: John Carpenter.

CYCLE «CHRISTMAS KILLERS». La nuit d'Halloween, 1963. Le jeune Michael poignarde sauvagement sa sœur aînée. Quinze ans plus tard, il s'échappe d'un asile psychiatrique et retourne sur les lieux de son crime. Il s'en prend alors aux adolescents de la ville. Un classique du cinéma d'horreur.

VO s-t fr MA 20h45

Zodiac
14/14

Acteurs: Jake Gyllenhaal, Marku Ruffalo. Réalisateur: David Fincher.

CYCLE «CHRISTMAS KILLERS». Le Zodiac, auteur de nombreux meutres dans la région de San Francisco entre les années 60 et 70, était connu pour les indices et les lettres qu'il envoyait à la presse. Robert Graysmith, jeune journaliste décida de mener l'enquête et y consacra sa vie. Un thriller trépidant sur un tueur en série jamais identifié.

VO s-t fr SA 17h30

Le Petit Gruffalo
Pour tous/4

Réalisateur: Johannes Weiland et Uwe Heidschöttern. D'après le livre de Julia Donaldson et Alex Scheffler.

Son papa l'a averti: en aucun cas, le Petit Gruffalo n'a le droit d'aller se promener seul dans les bois profonds. Il rôde une créature terrifiante, gigantesque, aux yeux cruels et aux moustaches plus dures que l'acier. C'est la Grande Méchante Souris! Précédé de trois courts métrages.

VF SA 16h

RÉGION

NEUCHÂTEL

APOLLO 1, 2, 3
(0900 900 920 du réseau fixe CHF 0,80/min.)
The hunger games
Sa-lu 20h15. 12 ans. De F. Lawrence
Amazonia - 3D
Sa-ma 13h30. Pour tous. De L. Marescot
Frozen - La reine des neiges - 3D
Sa-ma 15h30, 17h45. 6 ans. De C. Buck
16 ans ou presque
Sa-lu 20h30. Sa 23h15. 14 ans. De T. Séguéla
Il était une forêt
Di 11h. 6 ans. De L. Jacquet
Le Hobbit - la désolation de Smaug - 3D
Sa-lu 20h15. VO. 12 ans. De P. Jackson
Sur la terre des dinosaures - 2D
Sa-ma 13h45. 6 ans. De N. Nightingale
Sur la terre des dinosaures - 3D
Sa-ma 15h45. 6 ans. De N. Nightingale
All is lost
Sa-lu 17h45. VO. 10 ans. De J.-C. Chandor
Gravity - 3D
Sa 23h30. 14 ans. De A. Cuaron
La Vénus à la fourrure
Di 11h. 16 ans. De R. Polanski
Belle et Sébastien
Ma 17h30. 6 ans. De N. Vanier
Loulou, l'incroyable secret
Sa-ma 14h. 6 ans. De G. Solotareff
Le tableau noir
Sa-ma 15h45. 6 ans. De Y. Yersin
Suzanne
Sa-lu 18h15. 16 ans. De K. Quillévéré
The hunger games
Sa 22h30. 12 ans. De F. Lawrence
Henri
Di 10h45. 16 ans. De Y. Moreau

ARCADES
(0900 900 920 du réseau fixe CHF 0,80/min.)
Le Hobbit - la désolation de Smaug - 3D
Sa-ma 16h30. Sa-lu 20h. 12 ans. De P. Jackson
Le Hobbit - la désolation de Smaug - 2D
Sa-ma 13h. 12 ans. De P. Jackson

BIO
(0900 900 920 du réseau fixe CHF 0,80/min.)
Mandela, un long chemin vers la liberté
Sa/lu-ma 14h30. Sa-di 20h. Di 13h45. Lu 20h, VO. 12 ans. De J. Chadwick
Vergiss mein nicht
Sa, lu 17h30. VO. 10 ans. De D Sieveking
La belle au bois dormant
Di 17h. Ballet du Bolchoï de Moscou. Pour tous

REX
(0900 900 920 du réseau fixe CHF 0,80/min.)
Casse-tête chinois
Sa-lu 20h15. 12 ans. De C. Klapisch
Frozen - la reine des neiges - 2D
Sa-di 13h15. Sa-ma 15h45. 6 ans. De C. Buck
100 % Cachemire
Sa-lu 18h15. 10 ans. De V. Lemercier
Prisoners
Sa 22h45. 16 ans. De D. Villeneuve

STUDIO
(0900 900 920 du réseau fixe CHF 0,80/min.)
Belle et Sébastien
Sa-ma 15h. Sa-lu 17h30, 20h15. 12 ans. De C. Klapisch
Le Hobbit - la désolation de Smaug - 2D
Sa 22h30. 12 ans. De P. Jackson

LES BREULEUX

LUX (032 954 12 26)
La Vénus à la fourrure
Sa 20h30. Di 20h. 14 ans. De R. Polanski
La reine des neiges - 3D
Di 16h. 6 ans

LE NOIRMONT

CINÉLUCARNE (032 953 11 84)
100% Cachemire
Sa 20h45. Di 20h30. Pour tous. De V. Lemercier

TRAMELAN

CINÉMATOGRAPHE (032 487 45 61)
Belle et Sébastien
Sa 18h. Di 14h, 17h. Lu 20h. Ma 16h. 6 ans. De N. Vanier
The immigrant
Sa 21h. Lu 17h. 12 ans. De J. Gray
Sur la terre des dinosaures
Sa 14h. De N. Nightingale
Henri
Di 20h. Ma 20h. De Y. Moreau

TAVANNES

CINÉMA ROYAL (032 481 43 29)h
Il était une forêt
Sa 17h. Lu 16h. 6 ans. De L. Jacquet
Le hobbit: La désolation de Smaug - 3D
Sa 21h. Di 16h, 20h. Lu 20h. De P. Jackson

MALLERAY

CINÉMA PALACE (032 492 25 48)
Belle et Sébastien
Sa 20h30. Di 16h, 20h. Lu 20h. Ma 16h. De N. Vanier

SAINT-IMIER

CINÉMA ESPACE NOIR
Relâche

COUVET

LE COLISÉE (032 863 16 66)
Le Hobbit: la désolation de Smaug
Lu-ma 20h. 12 ans. De P. Jackson
Il était une forêt
Di 15h. Pour tous. De L. Jacquet
Hunger games - L'embrasement
Sa-di 20h30. 14 ans. De F. Lawrence
Au bonheur des ogres
Di 17h30. 6 ans. De N. Bary

HAGAR DUNOR LE VIKING N° 752

AGENDA

NEUCHÂTEL

SPECTACLE/MUSIQUE

«Tailleur pour dames»
Théâtre de La Poudrière. De Georges Feydeau. Par la Cie de La cave perdue.
Sa 21.12, 20h30.

Pepito Lindo & Magooo
Bar King.
Sa 21.12, 21h45.

LA CHAUX-DE-FONDS

SPECTACLE/CONCERT

«La forme, la marée basse et l'horizon»
Théâtre ABC. Cie Princesse Léopold, Fanny Wobmann.
Sa 21.12, 20h30. Di 22.12, 17h30.

Lune Palmer, Platonick Dive
Bikini Test.
Sa 21.12, 21h.

EXPOSITION

Bibliothèque de la Ville
«L'Edition neuchâteloise». Exposition d'ouvrages exceptionnels du XVIe siècle à nos jours.
Lu 13h-20h. Ma 10h-20h. Me-je 10h-19h. Ve 13h-19h. Sa 10h-16h. Jusqu'au 01.02.2014.

MUSÉE

Musée des beaux-arts
71e Biennale d'art contemporain.
Jusqu'au 09.02.2014.
«A contrario». Exposition de Christian Gonzenbach.
Jusqu'au 16.03.2014.
Ma-di, 10h-17h.
Lu 23, ma 24 et me 25.12, fermé.
Du 26 au 29.12, ouvert 10h-17h.
Lu 30, ma 31.12, me 1.1., fermé.

LE LOCLE

MUSÉE

Musée de l'horlogerie
Collection de montres, pendules et automates, des origines de l'horlogerie à la fin du 20e siècle. Collection Sandoz: automates et montres du 16e au 19e siècle. Exposition des montres ayant participé au Concours international de chronométrie.
Jusqu'au 31.12.
Novembre-avril: ma-di 14h-17h.
Mai-octobre: ma-di 10h-17h. Visites commentées sur rendez-vous.

LA BRÉVINE

CONCERT

Accordiano
Eglise. Bojana Antovic, piano et Julien Paillard, accordéon. Oeuvres de Bach, Motomatsu, Franck et Milhaud.
Sa 21.12, 19h.

PORRENTRUY

EXPOSITION

Les Halles, espace d'art contemporain
Cantonale Berne Jura 2013. F&D Cartier, Magdalena Gerber, Maude Schneider, Peter Zacek.
Je 17h-19h. Sa 10h30-12h/13h30-17h30. Di 13h30-17h30. Jusqu'au 26.01.2014.

CONCOURS UN JEU ZOO TYCOON À GAGNER

SOUS LE SAPIN La tendance ne faiblit pas, chaque année le choix de cadeaux multimédias s'enrichit. Voici quelques idées de piste à petit prix.

Des cadeaux high-tech par milliers

Smartphones

Le smartphone étant devenu l'appareil multimédia le plus utilisé, les accessoires sont aujourd'hui légion, autant d'idées cadeaux plus ou moins sérieuses.

Logitech est toujours une bonne adresse pour dénicher des périphériques multimédias. La firme vaudoise offre notamment plusieurs haut-parleurs d'appoints pour PC, tablettes ou smartphones. Citons par exemple le Multimédia Speaker Z50 (4). Ses avantages: une taille réduite, 3 coloris, une connectique universelle par prise audio 3,5 mm et le prix (24.90). Désavantages: un son moyen (un tel modèle d'entrée de gamme n'est pas pour les mélomanes) et une alimentation secteur qui limite son utilisation.

Toujours du côté des haut-parleurs d'appoint, citons une autre gamme des plus intéressantes: les speakers Bluetooth. Principaux avantages: une connectique en Bluetooth vers tous les systèmes (Android, Windows, iOS, blackberry...) et une portabilité idéale, la plupart de ces périphériques fonctionnant sur piles ou batteries rechargeables. Trois modèles qui se vendent bien actuellement JBL Micro Wireless (5) (dès 74.–), LOGITECH UE Boombox (dès 179.–) ou BOSE SoundLink Mini Bluetooth Speaker (6) (dès 215.–).

(1) Vous êtes fauché? Pourquoi ne pas offrir un clavier Logilink, flexible et étanche. Les tests semblent plutôt concluants: le clavier s'enroule sur lui-même pour être glissé dans un sac et se nettoie à l'eau. Et à 9.– le clavier, on va bien lui pardonner quelques fautes de frappe...

Mais un des articles phares des fêtes sera réservé à des budgets un peu plus importants: les nouvelles consoles de jeu, Xbox One (2) de Microsoft et PS4 (3) de Sony. Deux consoles très similaires avec un avantage prix puisque la PS4 déjà sortie en Suisse se trouve dès 449.– La Xbox One ne sortira officiellement que l'an prochain dans notre pays mais le site toppreise.ch recense 4 vendeurs à partir de 599.–.

Mauvaise nouvelle pour les joueurs, les jeux achetés pour vos anciennes consoles ne tournent pas sur les nouvelles. Pourquoi pas, dans ce cas, mettre un Gran Turismo 6 sous le sapin (la version PS4 dès 89.90).

Objets connectés: du poignet au chignon

Les smartwatch (7) devraient commencer à pointer sous les sapins cette année. A côté des géants Samsung ou Sony, on trouve aussi quelques modèles suisses (Aerowatch ou Hyetis).

Mais pour les objets les plus fous, il faudra attendre Noël 2014 voire plus tard. Les fameuses Google glasses ne sont pas encore sur le marché pour le grand public, seuls les développeurs ont aujourd'hui le droit de s'amuser. Et que penser du dernier brevet déposé par Sony: une perruque connectée bourrée de capteurs... Pas sûr que le Père Noël apprécie.

LE TOP DES JEUX

1 GTA V

Que dire mis à part que Rockstar a poussé (trop) loin le concept de jeu à monde ouvert.
Si on vous dit que l'on peut tout faire dans ce jeu, on peut effectivement tout faire...
Support: PS3, X360
Testé sur: PS3

2 Battlefield 4

La plus grande franchise de jeu de tir à la première personne débarque sur nos consoles avec un nouveau moteur graphique qui vous en fera voir de toutes les couleurs!
Support: X360, PS3, PC, XOne, PS4
Testé sur: PS4

3 Gran Turismo 6

Le célèbre jeu de simulation de pilotage est de retour avec encore plus de voitures et de circuits. A goûter de préférence avec un volant!
Support: X360, PS3, PC, XOne, PS4
Testé sur: PS4

ZOO TYCOON Après neuf ans, la célèbre série de gestion revient sous une forme radicalement différente.

Gérez votre propre zoo

«Zoo Tycoon» est un jeu de gestion dans lequel vous devrez construire un zoo. Il vous faudra débloquer des terrains grâce à la renommée de votre zoo. Une fois atteint un certain niveau, il faut effectuer des recherches sur ces types de terrains afin de pouvoir les construire au sein de votre zoo.

En fonction de celui que vous choisissez, un certain choix d'animaux vous sera offert. Il s'agira de bien choisir afin que vos animaux se plaisent un maximum sur leur terrain. Ce choix est donc primordial, d'autant plus que la rareté de l'animal attirera plus ou moins de visiteurs dans votre zoo (par exemple, les bébés sont très prisés). Ces animaux auront également besoin d'être divertis; mettre à leur disposition un petit jouet ou encore un arbre pour se gratter le dos les rendra encore plus heureux.

Vous serez la «maman» de votre zoo puisqu'il faudra également nourrir les animaux, avec des fruits, de la viande, mais aussi leur fournir de quoi se laver, comme un point d'eau. Mangeoire et bassin nécessitent un entretien constant de manière à les garder dans un bon état. Au départ vous serez chargé de tout faire manuellement, mais plus vous augmenterez de niveau et plus vous débloquerez du personnel qui pourra effectuer les tâches les plus ingrates à votre place.

Des visiteurs importants

Les visiteurs sont également importants. Il est bien sûr nécessaire de construire des toilettes, un restaurant et pourquoi pas un stand de glaces. Les visiteurs rapportent de l'argent, alors pourquoi ne pas construire une boutique de souvenirs dans laquelle ils puissent acheter des peluches, des souvenirs, etc.? On peut également décorer le zoo à l'aide de statues ou encore proposer de petits spectacles aux quatre coins du site afin de divertir les enfants. «Zoo Tycoon» est un divertissement axé jeunes. On remarque notamment que la gestion du jeu a été beaucoup simplifiée comparée aux anciennes versions de «Zoo Tycoon». SAMUEL ROSSIER

CONCOURS

POUR GAGNER ZOO TYCOON PARTICIPEZ

PAR SMS:
Envoyer MAGJEU au numéro 363 (CH 1.– par SMS)

PAR COURRIER:
L'Express, Pierre-à-Mazel 39, 2001 Neuchâtel
ou L'Impartial, rue Neuve 14, 2300 La Chaux-de-Fonds

FICHE TECHNIQUE

LES NOTES
GRAPHISME: 8
BANDE SONORE: 7.5
DURÉE DE VIE: 7.5
GAMEPLAY: 7.5
GLOBAL: 7.5

FICHE TECHNIQUE

PLATE-FORME Xbox One	MULTIJOUEUR Oui
PEGI tous publics	ÉDITEUR Microsoft
GENRE gestion/ simulation	TESTÉ SUR Xbox One

LES PLUS
les possibilités, le ludique.

LES MOINS
la simplicité qui pourra rebuter certains

VIDÉO+
Retrouvez notre vidéo sur ce sujet
Pad L'Express - L'Impartial + E-paper

EN BREF

APPLICATION «ROCCAT POWER GRID»

Transformez votre smartphone en télécommande

ROCCAT, principalement connu pour ses accessoires de gaming, a élaboré une application permettant d'utiliser son smartphone pour piloter et surveiller les constantes de son PC. Pour ce faire, il faudra installer le logiciel sur votre ordinateur puis télécharger l'application Power Grid. Ensuite, il s'agira de synchroniser PC et smartphone grâce à votre réseau local. Le tour est joué, il sera dès lors possible de voir l'usage de la RAM, l'espace disque, la bande passante, la température et une pléthore d'autres options, le tout sur l'écran de votre mobile. Disponible gratuitement sur iOS et Android. WF

CALIBER PMR 202BT

L'USB – Bluetooth pour la voiture

Bien plus qu'une simple clé USB, le PMR 202BT proposé par le spécialiste des accessoires automobiles Caliber permet de transformer le système audio de son véhicule en receveur Bluetooth. C'est très simple: branchez le 202BT au port USB de votre voiture, et si elle n'en dispose pas, vous pouvez le brancher à l'adaptateur USB pour allume-cigare. Puis, via un câble jack, il faudra connecter le 202BT à l'entrée AUX de votre véhicule. Enfin, connectez votre smartphone au 202BT et profitez de votre musique via les haut-parleurs de votre voiture. Prix conseillé: 29 francs. WF

SONY WALKMAN SÉRIE E

Comme dans un studio

Facile à glisser dans une poche ou un sac, cet appareil procure un divertissement audio extrêmement généreux, avec une autonomie sur batterie élevée (jusqu'à 77 heures pour le modèle E580) et la qualité sonore légendaire de Sony, précise et naturelle. D'un simple glisser-déposer, vos musiques sont transférées dans votre appareil. Toutes les technologies audio de Sony, y compris Clear Bass, Clear Stereo et Clear Phase, y contribuent. Le nouveau lecteur contient également une radio FM. Disponible au prix conseillé de 109 francs pour l'E384, 149francs pour l'E584 et 169 francs pour l'E585. WF

KEYSTONE

SWISSCOM

La «NZZ» doit se taire

L'affaire du vol de données chez Swisscom rebondit. Un tribunal bernois interdit désormais à la «Neue Zürcher Zeitung» de publier des informations liées au dossier.

PAGE 20

PARLEMENT Didier Burkhalter doit son siège au Tessinois, ancien président du Parti libéral-radical.

Fulvio Pelli va quitter la scène fédérale

PROPOS RECUEILLIS PAR
CHRISTIANE IMSAND

Figure incontournable du Conseil national, le libéral-radical tessinois Fulvio Pelli, 63 ans, vient de vivre sa dernière session complète sous la Coupole fédérale. Il quittera définitivement le Parlement au début de la session de printemps, le temps de passer le relais à son successeur. Respecté pour son approche subtile et sa civilité sans faille, l'ancien président du PLR (2005-2012) n'a rien pu faire contre l'érosion de son parti, qui est passé de 19,9% de l'électorat en 1999 à 15,1% en 2011. Cela ne l'a pas empêché de tenir haut le flambeau des valeurs libérales. Interview.

Vous avez siégé 18 ans à Berne, dont sept comme président du PLR. Le visage de la politique a-t-il changé?

Les mécanismes de la politique n'ont pas changé. Ce sont les dossiers qui ont évolué, ainsi que le style de la politique. On a assisté à l'émergence d'une étrange polarisation. Elle ne se traduit pas par un conflit entre gouvernement et opposition, mais par des combats entre les partis d'opposition qui accaparent l'attention des médias.

Pas de regret de n'avoir pas accédé au Conseil fédéral?

Vous savez, j'ai connu une trentaine de conseillers fédéraux et je constate qu'un bon tiers n'a pas connu une fin de carrière heureuse. J'ai été à disposition en 2003, quand Hans-Rudolf Merz a été élu, mais la constellation n'était pas favorable à un Tessinois. J'aurais peut-être eu des chances plus tard, mais à un certain âge on ne commence pas une nouvelle carrière aussi exigeante. Personne ne voulait me croire, mais je me suis tenu à cette décision.

A défaut d'entrer vous-même au gouvernement, vous avez réussi à maintenir deux sièges pour le PLR. Un exploit dans un contexte de recul électoral...

J'ai profité des faiblesses des autres! On n'a peut-être pas mis au gouvernement les stars des médias, mais je suis convaincu de la valeur de nos deux conseillers fédéraux.

Le PLR souffre néanmoins d'une érosion électorale. Le président de l'UDC Toni Brunner propose déjà des apparentements pour les élections fédérales de 2015. C'est une formule que vous aviez rejetée en 2011...

Et nous avons eu raison! Nous avons fait les comptes après les élections et nous avons constaté que l'apparentement aurait profité exclusivement à l'UDC. Comme la question nous est à nouveau posée, on va y réfléchir, mais il faut que l'UDC soit consciente qu'il y a aussi un prix politique à payer. Une collaboration implique la recherche de solutions négociées. L'UDC n'en prend pas le chemin avec son initiative contre l'immigration de masse, qui sera soumise au peuple le 9 février.

L'UDC et le PLR se sont pourtant rapprochés au cours de ces dernières années...

On ne peut pas parler de rapprochement. Nous avons des idées similaires dans passablement de dossiers économiques, et il est normal que la droite serre les rangs compte tenu de l'orientation centre-gauche du Parlement actuel.

Il est loin le temps où l'on parlait d'un rapprochement avec le PDC. Est-ce que vous y avez cru un jour?

On a rapidement constaté que ce n'était pas possible. Non seulement, le PDC actuel travaille souvent avec la gauche, mais c'est un parti qui nage en pleine confusion. Ses représentants au Conseil national et au Conseil des Etats ne sont pas sur la même ligne. Par ailleurs, le PDC veut un deuxième siège au Conseil fédéral, mais il n'a pas la force de l'obtenir et il invente n'importe quoi pour avoir l'impression de l'avoir. C'est un peu curieux de faire comme si Eveline Widmer-Schlumpf était PDC!

De votre côté, vous avez fait aboutir la fusion avec le Parti libéral sans que cela donne un nouveau souffle à votre parti...

C'était une fusion défensive et non offensive. Elle a empêché la disparition de nombreux parlementaires libéraux et nous a permis de dégager une unité de doctrine.

Le PLR a voulu se positionner en lançant une initiative contre la bureaucratie, mais il n'a pas réussi à la faire aboutir. Un choix malheureux?

Pas du tout. La bureaucratie est une menace pour notre société. Il n'y a rien de plus dangereux qu'une administration qui s'autogère et crée ses propres règles pour justifier son existence. Mais c'est un phénomène peu émotionnel, et cela ne facilite pas la récolte des signatures. On sait aussi que les libéraux-radicaux ont de la peine à descendre dans la rue, car cela ne fait pas partie de leur culture politique.

Une initiative interpartis est en cours pour le maintien du secret bancaire en Suisse. Vous êtes membre du comité d'initiative. C'est votre ultime combat politique?

C'est surtout un combat indispensable pour donner un cadre au Conseil fédéral. Il est compréhensible que le gouvernement chercher à s'adapter aux règles internationales, mais il ne faut pas changer les valeurs qui font la Suisse. Nous avons une culture de confiance dans les personnes. Les citoyens suisses doivent continuer à remplir leur déclaration d'impôt dans le respect de la loi, mais cela doit découler d'un choix personnel, et non d'une police fiscale ou de mécanismes bureaucratiques. C'est une question de responsabilisation des citoyens. Elle est à la base de la démocratie directe.

Fulvio Pelli est satisfait d'avoir pu conserver les deux sièges du Parti libéral-radical au Conseil fédéral.
KEYSTONE

RUSSIE L'hyperactivité médiatique du président russe a-t-elle une chance de réussir à séduire les Occidentaux?

«Poutine se profile en père bienveillant de la nation»

Grâce «accordée» à Khodorkovski, amnistie pour Greenpeace, les Pussy Riot... Vladimir Poutine multiplie les coups médiatiques. Décodage avec

Andre Liebich, professeur honoraire à l'Institut des hautes études internationales et du développement.

Andre Liebich, comment analysez-vous l'actuelle hyperactivité médiatique de Vladimir Poutine?

Ceci est à relier, évidemment, aux Jeux de Sotchi. Comme c'est un projet phare pour Poutine, il minimise les «interférences» qui pourraient jeter une ombre sur les jeux. Certes, il ne calmera pas tous les esprits. Des boycotts sont déjà annoncés, le président allemand, par exemple. Les mouvements gay montent une campagne d'obstruction, sans parler de la menace islamiste.

Par ailleurs, Poutine a connu toute une série de succès récemment: les armes chimiques syriennes et la conférence de Genève sur la Syrie (à venir), l'accord iranien où la Russie a beaucoup à gagner, l'affaire Snowden, l'accord avec l'Ukraine aux dépens de l'UE. Poutine peut se permettre d'être magnanime

Cette attitude a-t-elle une chance de porter ses fruits?

KEYSTONE

Il y a en Occident un fond de méfiance envers la Russie comme telle et envers Poutine en particulier.

Alors qu'il fournit des armes à ceux qui sont déjà acquis à sa cause, il est peu probable qu'il fasse fléchir ses adversaires

Quelle crédibilité accorder à ses petits pas en direction de l'Occident?

Ce n'est pas la première fois que Poutine fait des ouvertures envers l'Occident. On se souvient de son attitude après le 11 septembre, l'aide logistique fournie à l'effort de guerre en Afghanistan. C'est une occasion d'engager une meilleure relation avec la Russie, mais la réaction de l'UE et des Etats-Unis à leur déconfiture en Ukraine ne présage pas un tel engagement.

Comment ces «ouvertures» sont-elles perçues à l'intérieur du pays? N'y a-t-il pas pour Poutine un risque que les Russes y voient un signe de faiblesse?

Poutine se profile, de plus en plus, en père bienveillant de la nation. Et ceci correspond à une certaine image de l'autorité chez les Russes, le père strict mais qui aime son peuple.

Ces mesures seront bien accueillies. Notez qu'il n'a pas cédé sur des questions sensibles telles que l'attitude envers l'homosexualité où il y a un véritable gouffre entre l'opinion publique russe, que Poutine endosse, et l'opinion occidentale.

Comment voyez-vous la suite des événements?

Si les Jeux de Sotchi se déroulent bien, c'est-à-dire, sans incident, dans un bon esprit, Poutine et les siens seront soulagés. Pour le reste, cela dépend des dossiers évoqués ci-dessus: quid de la Syrie? de l'accord avec l'Iran? de l'Ukraine? **PROPOS RECUEILLIS PAR YANN HULMANN**

LA QUESTION D'HIER

Faut-il augmenter les impôts des entreprises en Suisse?

Participation: 109 votes

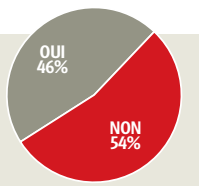

VOL DE DONNÉES L'opérateur réussit à bloquer la publication d'informations.

Un tribunal contraint la «NZZ» au silence dans l'affaire Swisscom

L'affaire du vol de données chez Swisscom rebondit. Alors que la justice bernoise a interrompu la procédure contre X, le Tribunal de commerce du canton de Berne interdit à la «Neue Zürcher Zeitung» de publier des informations liées au dossier.

Le quotidien zurichois va contester cette décision, durant la semaine à venir si cela lui est possible. *«Cette démarche nous étonne, car nous avons toujours coopéré étroitement avec Swisscom sur ce cas.»* La «NZZ» a travaillé *«sérieusement et soigneusement»*, déclare son rédacteur en chef Markus Spillmann.

Le journal estime n'avoir commis aucune faute. *«De notre point de vue, les arguments légaux cités par Swisscom ne sont pas valables.»* Dans l'ordonnance superprovisoire du Tribunal de commerce, la justice reproche notamment à la «NZZ» d'avoir violé les droits de la personnalité. L'atteinte à la concurrence est également retenue.

«Il est légitime qu'une entreprise se défende», poursuit le rédacteur en chef. *«Mais une ordonnance superprovisoire est un instrument grossier.»*

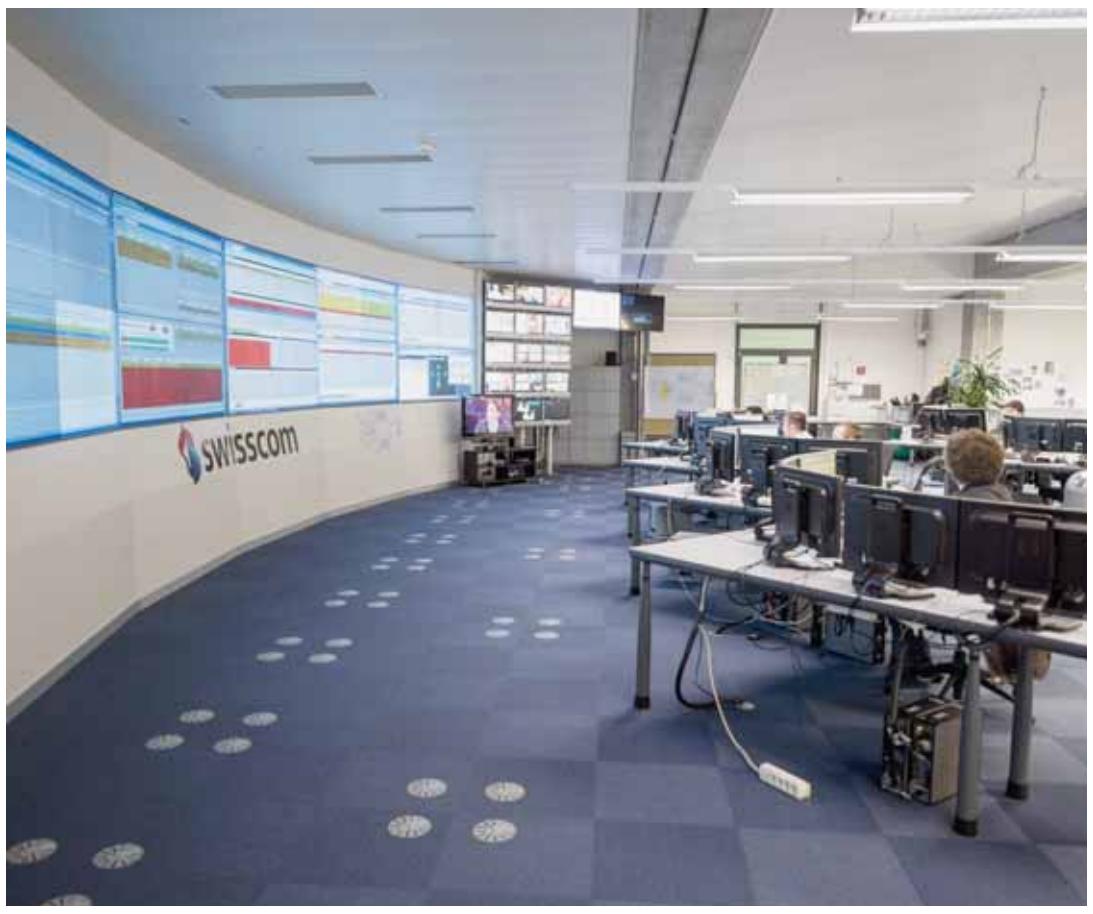

Pour Swisscom, la «Neue Zürcher Zeitung» a «clairement» copié et dépouillé les bandes. KEYSTONE

Liste de personnalités

Le motif de cette action en justice se trouve apparemment dans la «NZZ» d'hier. Le quotidien écrit qu'une liste de 972 personnalités, entre autres des conseillers fédéraux, nationaux et aux Etats, et des représentants de l'économie figure parmi les données dérobées. Il parle en outre de vedettes du monde du sport, de l'art ou du showbiz.

La liste contiendrait leurs adresses postales et électroniques, leurs numéros de téléphone portable et fixe, ainsi que leurs dates de naissance. La «NZZ» cite quelques noms.

Le porte-parole de Swisscom Carsten Roetz n'a pas désiré commenter ces informations. L'opérateur est toujours en train de dépouiller les fameuses bandes. Les supports ne contiennent toutefois pas de données sensibles comme des mots de passe ou des données indiquant que telle personne a passé tel appel à telle heure, ajoute-t-il.

Mais, pour Swisscom, la «NZZ» a *«clairement copié les bandes et les a dépouillées. Nous insistons pour que les données»* que la «NZZ» a copiées *«nous soient remises sans délai et que le journal renonce à toute publication»*, écrit l'opérateur. Mais le journal *«s'y refuse jusqu'à présent»*, précise Carsten Roetz. Markus Spillmann n'a pas non plus souhaité commenter les reproches d'avoir copié des données volées.

Procédure suspendue

Le ministère public de Berne-Mittelland a suspendu la procédure contre inconnu dans cette affaire, parce qu'il ne dispose actuellement d'aucun moyen de preuve pertinent qui pourrait conduire à l'identification du coupable, a déclaré Christof Scheurer, chargé d'information. La procédure juridique n'est donc pas stoppée définitivement.

Et ce parce que le vol de données demeure un acte incriminable, souligne Christof Scheurer. L'échec de l'identification du malfaiteur présumé est à imputer en partie à la «Neue Zürcher Zeitung», qui a invoqué la protection des sources, déclare Carsten Roetz.

Quatrième bande détruite

En septembre, la «NZZ» avait dévoilé le vol de copies de sauvegarde dans deux centres de calcul de Swisscom, situés à Ostermundigen (BE). Les bandes lui avaient été envoyées quelques mois auparavant, précise le journal. Swisscom a alors déposé plainte contre X.

La «NZZ» a renvoyé trois bandes au géant bleu. Elle a adressé la quatrième bande à sa source, qui l'a détruite, indique le porte-parole de Swisscom, se basant sur des informations que lui a communiquées le ministère public.

Les 60 millions de données figurant sur les bandes dérobées constituent des copies de sauvegarde datant des années 2008 à 2010, selon le journal alémanique.

D'après Swisscom, la situation est différente. Une des bandes contient environ 40 *«boîtes courriel»* internes datant de 2004 à 2008. La plupart sont incomplètes.

Le contenu des courriels manque souvent, indique Swisscom. Sur une deuxième bande se trouvent deux bases de données «test». Aucune donnée de client ne s'y trouve, écrit l'opérateur. La troisième bande est endommagée, ou vide, et donc illisible. ATS

FRONTALIERS

Paris paye son arriéré fiscal

La France s'acquitte de son arriéré fiscal. Elle a versé, hier, à la Confédération la somme de 276 millions de francs due au titre de rétrocession des impôts perçus auprès des frontaliers français travaillant en Suisse, indique le canton de Vaud.

L'argent revient aux cantons de Vaud, Bâle-Ville et Bâle-Campagne, Berne, Soleure, Valais, Neuchâtel et Jura. Le gouvernement vaudois souligne attendre *«de la France qu'elle respecte à l'avenir ses engagements financiers»*.

Pas de satisfaction

«On prend acte», déclare le conseiller d'Etat vaudois Pascal Broulis, qui se refuse à parler de *«satisfaction»*, puisqu'il y a *«six mois de retard»*. L'argent est arrivé à Berne et il faut maintenant le répartir auprès des cantons et des communes.

La somme globale de la rétrocession se montait à plus d'un demi-milliard de francs pour les années 2012-2013. Cette somme correspond à un taux de 4,5% de la masse salariale brute versée aux frontaliers travaillant dans les huit cantons concernés par les accords de 1953.

Retard coûteux

Sur ce montant, 276 millions de francs auraient dû être payés au 30 juin 2013. Si l'accord prévoyait un intérêt de retard, au taux usuel de 5%, celui-ci équivaudrait à 6,9 millions de francs pour 2012, précise le communiqué vaudois.

Le ministère français de l'Economie et des finances a déclaré: *«La France a transféré cette somme chaque année, et continuera de le faire. Nous sommes bien évidemment attentifs à respecter nos engagements avec nos partenaires.»*

Le retard de paiement de la France avait suscité la colère de Pascal Broulis dans un contexte fiscal déjà difficile entre la Suisse et la France. Le Conseil national vient par exemple de refuser la convention sur les successions avec la France.

Pas d'explication

«Il n'y a eu aucune explication de la France sur ce retard, et c'est navrant», poursuit Pascal Broulis. La commune du Chenit (VD) a dû emprunter deux fois trois millions de francs pour payer les salaires, déplore le conseiller d'Etat. Comme n'importe quel contribuable, la France doit respecter les délais, ajoute-t-il.

Pour le canton de Vaud et les communes vaudoises, l'arriéré se montait à 86 millions de francs. Le défaut de trésorerie s'élevait à près de 177 000 francs pour la commune de Baulmes, à 7,7 millions pour les trois communes de la vallée de Joux, à 1,7 million pour Sainte-Croix, à quatre millions pour Nyon ou 7,7 millions pour Lausanne.

Argent transmis rapidement

La répartition pour les autres cantons est la suivante: 70,6 millions pour Bâle-Ville, 43,1 millions pour Bâle-Campagne, 40,5 millions pour Neuchâtel, 21 millions pour le Jura, 6,3 millions pour Berne, 4,1 millions pour le Valais et 3,7 millions pour Soleure. L'Administration fédérale des finances précise qu'elle va rapidement *«transmettre l'argent aux cantons»*. ATS

ALIMENTATION

Près de 83% des denrées sont réfrigérées correctement

Quatre-vingt-trois pour cent des denrées alimentaires sont réfrigérées correctement en Suisse. Les entreprises respectent les températures en règle générale, ce qui contribue à la sécurité des produits et réduit le gaspillage, notent les chimistes cantonaux. Les commerces de détail affichent de bons résultats, écrivait, hier, l'Association des chimistes cantonaux de Suisse. Ils se tiennent aux valeurs prescrites à 86 pour cent. Et les dépassements sont faibles, *«environ trois ou quatre degrés»* plus chaud que prescrit, précise Patrick Edder, chimiste cantonal genevois. Deux chaînes de distribution ont toutefois fait état de plusieurs dépassements. Leurs systèmes de réfrigération comportent *«des problèmes structurels, et des discussions ont lieu pour y remédier»*. ATS

AFFAIRE NEF Le Tribunal fédéral confirme la violation du secret de fonction.

Ancien policier reconnu coupable

Le Tribunal fédéral confirme la condamnation pour violation du secret de fonction infligée par la justice zurichoise à l'ex-policier à l'origine de la démission de l'ex-chef de l'armée Roland Nef. Aujourd'hui à la retraite, l'ex-policier zurichois a toujours contesté avoir livré des documents confidentiels à la «SonntagsZeitung».

Le Tribunal cantonal de Zurich avait déjà confirmé en appel, l'an dernier, le jugement de première instance, condamnant l'ex-policier à 90 jours-amende avec sursis pendant deux ans. Tout au plus avait-il réduit le montant du jour-amende de 160 à 120 francs.

Il avait alors considéré comme établi le fait que l'ex-policier avait recherché, au printemps 2008, dans le système d'information de la police «Polis» des documents concernant une enquête pénale ouverte en 2006 contre l'ancien chef de l'armée Roland Nef pour contrainte notamment, à la suite de ses démêlés avec sa compagne. Celle-ci avait déposé plainte car il l'avait harcelée après la fin de leur relation.

Cette procédure avait été classée en octobre 2007 par le ministère public zurichois, moyennant un arrangement financier entre les deux parties, après que Roland Nef eut été désigné à la tête de l'armée en juin de la même année par le Conseil fédéral. Il a été contraint à la démission en 2008.

Déclarations du journaliste contestées

L'ex-policier a répété dans son recours au TF désormais rejeté que ce n'est pas lui, mais un tiers qui a transmis les documents en cause à l'hebdomadaire dominical. Il s'appuyait notamment sur les déclarations d'un journaliste de la «SonntagsZeitung».

Le TF a cependant jugé son objection infondée. L'arrêt du TF relève que le Tribunal cantonal s'est bien posé la question de savoir si un autre fonctionnaire pouvait être pris en considération comme informateur. Mais selon une appréciation détaillée de toutes les circonstances, il y a répondu par la négative.

L'ex-policier n'a pas connu plus de succès auprès du TF dans ses reproches au Tribunal cantonal selon lesquels ce dernier aurait jugé les déclarations du journaliste contradictoires et arbitraires. Celui-ci a certes déclaré qu'il n'avait pas reçu les documents de l'ex-policier, mais il n'a jamais dit qui les lui aurait vraiment donnés.

En 2012, le Tribunal cantonal avait déjà constaté que ce refus partiel du journaliste de s'exprimer n'était pas admissible. La décision correspondante du Tribunal cantonal était restée incontestée. ATS

EN IMAGE

KEYSTONE

GRISONS

Reprise du trafic ferroviaire entre Coire et Arosa.

Le trafic ferroviaire a pu reprendre, hier après-midi, entre Coire et Arosa (GR), ont indiqué les Chemins de fer rhétiques (RhB). La ligne était fermée depuis deux mois à cause d'un éboulement près de la station de Lüen (GR), qui n'avait pas fait de blessé. ATS

LIBAN Nouvelle vague de réfugiés à Beyrouth, sur le lieu du massacre de 1982.

Le second exil des Palestiniens de Syrie au camp de Chatila

DE RETOUR DU LIBAN
SARA SAHLI (TEXTE ET PHOTOS)

Dévasté lors de l'invasion israélienne de 1982, le camp de Chatila, à l'ouest de Beyrouth, abrite des générations de Palestiniens spoliés de leurs terres.

Un garçon se faufile dans le dédale des ruelles du camp de Chatila, îlot palestinien noyé dans la banlieue ouest de Beyrouth.

Sous le plafond de câbles électriques qui tapissent le ciel, Mahmoud, 9 ans, se rappelle des bombes qui pleuvaient en Syrie. *«On a fui au Liban à cause de la guerre. Il y a quelques semaines, mon cousin est retourné en Syrie pour aller à l'Université. Une roquette l'a tué le premier jour de cours»*, raconte Mahmoud.

Le garçon vivait dans le camp palestinien de Yarmouk, près de Damas, avant de rejoindre celui de Chatila au Liban. Trente et un an après les sinistres massacres, le camp connaît une nouvelle vague de réfugiés. Plus de 3800 exilés palestiniens se sont ajoutés aux 16 000 habitants de cette banlieue déjà surpeuplée, depuis le début du conflit syrien.

«Revivre la même histoire»

Comme beaucoup de jeunes Palestiniens, Mahmoud est né en exil. De la Palestine, il ne connaît que des histoires et des images. Celles, placardées partout, du Dôme du Rocher de Jérusalem, du visage, omniprésent, de Yasser Arafat, des couleurs des drapeaux palestiniens qui flottent sur les balcons... Une banlieue toute entière en mémorial d'une terre spoliée devenue mythe.

Même pour ceux qui l'ont foulée, elle s'éloigne dans les souvenirs. *«J'avais 3 ans quand les colons israéliens ont occupé notre maison»*, se rappelle Ahmad Ahmad, 64 ans. En face de l'immeuble délabré qu'il occupe à Chatila, une immense clé, symbole du retour en Palestine, rouille sur la façade d'un bâtiment. Ahmad a gardé les documents de propriété de sa maison en Palestine.

«Mais ma vie est en Syrie. Nous avons tout reconstuit là-bas, avant de tout perdre à nouveau», raconte le réfugié. *«Quand on a fui les Israéliens à la frontière, on nous a dit qu'on retrouverait notre maison en Palestine dans les 50 jours. Aujourd'hui, j'ai l'impression de revivre la même histoire. C'est dur de vivre ce second exil. En Syrie, j'avais deux commerces, nous avions une maison. Aujourd'hui, nous vivons à neuf dans ce petit trois-pièces.»* Etre réfugié palestinien en Syrie n'offre pas le même statut qu'au Liban. Si la Syrie n'interdit que l'accès à des emplois de fonctionnaires pour ses réfugiés palestiniens, leur sort est moins enviable au Liban. *«Nous n'avons pas le droit de travailler ici. Alors on se fait exploiter dans des emplois au noir.»* Le salaire des travailleurs palestiniens sur les chantiers ne s'élève guère au-dessus des 100 dollars. Pour louer l'appartement qu'il occupe avec sa famille, Ahmad doit payer le quadruple. *«Le loyer a été multiplié par quatre depuis notre arrivée.»*

La famille Ahmad vit avec l'aide du Hamas et de l'association Najdeh, partenaire local de l'Entraide suisse protestante, soutenue par la Chaîne du bonheur. *«Mais ça ne suffit pas. Mes enfants travaillent aussi dans une usine de bonbons»*, raconte Ahmad.

Les tensions avec les habitants de Chatila sont parfois vives. *«Les Palestiniens du Liban ne nous apprécient pas. Ils ne nous rendent pas notre salut dans la rue»*, se plaint Ahmad.

Nouveaux réfugiés peu bienvenus

«Mais la vie est déjà difficile pour nous, les Palestiniens arrivés au camp avant eux», résume Wafaa, une volontaire palestinienne de l'association Najdeh. Ceux qui ont dû quitter leurs terres occupées depuis le début du conflit israélo-palestinien vivent dans des conditions précaires.

Le camp, dévasté lors de l'invasion isréalienne de 1982, a subi les assauts des autres guerres durant sa reconstruction chaotique. Les étages se superposent sur les immeubles, l'eau, salée, y est insalubre. Les câbles électriques qui touchent les conduites d'eau provoquent des électrocutions.

Si le béton a remplacé depuis longtemps les toiles de tentes, le mot «camp» est resté. Dans la bouche des Palestiniens, comme des Libanais. *«L'armée n'a pas accès, c'est un no man's land, le lieu de trafics d'armes dans la capitale»*, observe un homme d'affaire chrétien de Beyrouth. *«Alors oui, c'est devenu un quartier de Beyrouth, mais pour tous, ça reste un camp, parce que cette notion porte en elle l'idée du retour»*.

INFO+
La suite de ce reportage au Liban à paraître dans nos prochaines éditions. Réfugiés syriens: le défi humanitaire d'une situation d'urgence qui s'éternise.

Les Palestiniens de Syrie s'ajoutent au nombre des réfugiés de Chatila.

Les rues sont peuplées d'enfants palestiniens nés en exil.

Le souvenir de Yasser Arafat s'affiche partout dans la banlieue de Chatila.

CORRUPTION

Les têtes tombent en Turquie

La justice turque a prononcé ses premières inculpations dans le cadre de la spectaculaire opération anticorruption qui éclabousse le premier ministre Recep Tayyip Erdogan. De nouvelles têtes sont tombées dans les hautes sphères de la police. Au terme de trois jours de garde à vue, le parquet d'Istanbul a ordonné, hier, le placement en détention de huit des dizaines de personnes interpellées mardi à Istanbul et Ankara lors d'un coup de filet qui a créé une tempête politique inédite. **ATS-AFP**

ESPAGNE

Perquisition au siège du Parti populaire

La police espagnole a effectué une perquisition pendant 14 heures, jeudi et hier, au siège du Parti populaire (PP) à Madrid, dans le cadre de l'enquête sur le scandale de corruption qui vise le parti au pouvoir, notamment son ancien trésorier. Luis Barcenas a reconnu avoir collecté des millions d'euros en espèces auprès de magnats du secteur de la construction, les avoir placés sur des comptes bancaires en Suisse et avoir distribué de l'argent à des représentants de son parti. **ATS-AFP**

AVORTEMENT

L'Espagne revient en arrière

En Espagne, le projet de loi limitant fortement l'avortement a été approuvé, hier, par le gouvernement conservateur. Féministes et gauche dénoncent un *«retour en arrière de 30 ans»*. La réforme ne prévoit une autorisation d'avortement que dans deux cas très précis: que l'avortement soit nécessaire en raison d'un grave danger pour la femme, et que la grossesse soit une conséquence d'un délit *«contre la liberté ou l'intégrité sexuelle de la femme»*. **ATS-AFP-REUTERS**

CENTRAFRIQUE

Des tirs et de nouvelles violences font plusieurs tués à Bangui

KEYSTONE

Des fusillades et de nouvelles violences interreligieuses ont fait plusieurs tués depuis jeudi soir à Bangui. L'armée française et la force africaine ont renforcé leurs patrouilles, alors qu'une mission de l'UE va, elle, être discutée en janvier prochain. Après d'intenses échanges de tirs dans la soirée sur l'aéroport, dont l'origine n'est toujours pas connue, des fusillades ont éclaté hier matin dans plusieurs quartiers, près de l'aéroport notamment, dans le nord de la ville. Une quarantaine de blessés ont été évacués sur l'hôpital communautaire de Bangui. La plupart de ces blessés ont été touchés par balles et trois d'entre eux sont ensuite décédés. Les blessés sont aussi bien chrétiens que musulmans, a constaté un journaliste de l'AFP. **ATS-AFP-REUTERS**

MADAGASCAR

Le scrutin s'est déroulé dans le calme

Les Malgaches ont voté dans le calme pour élire leur président et leurs députés au cours du premier scrutin démocratique organisé depuis le renversement du président Marc Ravalomanana en 2009. Les observateurs indépendants n'ont pas confirmé les accusations de fraudes des uns et des autres. Le scrutin a eu lieu sans incident, selon la Cenit (commission électorale) et des observateurs, pour qui la participation ne serait pas très élevée. **ATS-AFP**

AUTOMOBILE Le constructeur aux chevrons affiche de grandes ambitions en Asie. Les satisfaire passe désormais par une adaptation à des standards spécifiques.

Citroën lance une DS sur mesure pour le marché chinois

EMMANUEL EGLOFF

C'est à Paris, au pied de la pyramide du Louvre que Citroën a révélé la DS 5LS. Une nouvelle voiture destinée en priorité au marché chinois et qui sortira d'une des usines du groupe en Chine. Pour l'occasion, une cinquantaine de journalistes chinois ont été invités, ainsi que des partenaires commerciaux locaux et des distributeurs. «*Il est important que cet événement se tienne ici car nous mettons en avant l'esprit de Paris pour promouvoir DS en Chine*», explique Frédéric Banzet, directeur général de Citroën.

Le symbolisme du lieu est effectivement parfait, alliance de l'histoire française et d'une pointe de modernité avec la pyramide réalisée par l'architecte d'origine chinoise Ming Pei.

La nouvelle voiture, dénommée DS 5LS, est une berline tricorps. Elle est compacte puisqu'elle ne dépasse pas 4,7 mètres. «*Ce segment commence à émerger en Chine et en Asie, alors qu'il n'existe plus vraiment en Europe*», détaille Frédéric Banzet. Cette DS 5LS a été conçue en France, afin de conserver la touche française que met en avant Citroën, mais adaptée aux besoins de la clientèle locale. C'est par exemple le cas des places arrière, disposant de plus d'espace grâce à une inclinaison de la banquette plus importante que pour un modèle européen.

Si la conception est française, la fabrication sera chinoise. La voiture sera fabriquée à Shenzhen, dans le cadre de la co-entreprise que le groupe français a créée avec le constructeur Changan et qui exploite exclusivement la marque DS. Il s'agit donc d'un autre partenaire que Dongfeng, avec lequel Peugeot Citroën fabrique ses autres véhicules en Chine et avec lequel il négocie une augmentation de capital pour le début de l'année prochaine.

La commercialisation de la DS5 SL débutera en avril. La marque devrait alors compter plus d'une cinquantaine de DS Store en Chine, avec un objectif de doublement au cours de l'année 2014.

Les objectifs commerciaux pour ce modèle ne sont pas communiqués, mais la marque «*vise à saturer l'usine de Shenzen à moyen terme, soit 200 000 exemplaires d'ici à 2015 ou 2016*», précise Frédéric Banzet. La production ne se fera cependant pas seulement avec cette seule DS 5LS. Aujourd'hui, la DS 5 «ordinaire» y est assemblée, mais d'autres véhicules le seront également. Le groupe prévoit notamment un SUV au second semestre de 2014.

Ces véhicules sont avant tout destinés au marché chinois mais également asiatique. L'Europe ne devrait toutefois pas être négligée, avec des annonces attendues lors du Mondial de l'automobile, en septembre 2014. Car, aujourd'hui, le succès de DS est européen, puisque la commercialisation en Chine n'en est qu'à ses débuts.

Sur l'année, 220 000 DS devraient être vendues sur le Vieux Continent. Le succès est remarquable pour la petite DS3, mais les ventes de DS4 et, surtout, de DS5, sont également correctes. Aujourd'hui, 20% des Citroën commercialisées en Europe appartiennent à cette ligne premium. Dans un marché en recul, les ventes au premier semestre ont crû de 3,5 pour cent. Et «*le potentiel de progression existe encore*», précise Frédéric Banzet. Surtout, le directeur général de Citroën se félicite du positionnement réellement premium de la gamme, qui «*est comparable au niveau de son prix à la moyenne du segment premium*». Cette griffe est très rentable pour la marque au chevron. *Le Figaro*

La DS 5LS a été conçue en France, mais adaptée aux besoins de la clientèle chinoise. SP-CITROËN

> «Ce segment commence à émerger en Chine et en Asie, alors qu'il n'existe plus vraiment en Europe.»
>
> **FRÉDÉRIC BANZET** DIRECTEUR GÉNÉRAL DE CITROËN

BONHÔTE
Tél. +41 32 722 10 00 info@bonhote.ch www.bonhote.ch

	dernier	%1.1.13
B.Alt. M-Arb. CL (CHF)	9972.00	1.5
B.Alt. M-Perf. CL (CHF)	13993.00	4.5
B.Sel-BRIC M-Fonds (CHF)	112.36	-5.9
B.Sel-O. HR M-Fonds (CHF)	101.24	-3.3
B.Str.-Monde (CHF)	139.47	6.0
B.Str.-Obligations (CHF)	99.55	-1.6
Bonhôte-Immobilier	119.00	-3.0

ITALIE

Budget 2014 largement adopté

La Chambre des députés italienne a adopté, hier, à une large majorité le projet de budget 2014. Ce texte est présenté par le gouvernement comme inversant la tendance à l'austérité des dernières années. Sans surprise, le texte a été adopté par 350 voix contre 196. Le gouvernement de coalition gauche droite d'Enrico Letta avait décidé de poser la question de confiance pour accélérer l'adoption du nouveau projet et éviter de nouveaux amendements. Le vote d'une première mouture en novembre avait été marqué par des tensions dans la majorité et le passage à l'opposition des fidèles de Silvio Berlusconi. Dans un climat complètement apaisé, le Sénat devrait donner, lundi, son feu vert définitif au texte, là aussi via un vote de confiance. ATS-AFP

CONJONCTURE

En Suisse, le niveau des faillites reste stable sur les onze derniers mois

KEYSTONE

Le nombre de cas d'insolvabilité d'entreprises est resté pratiquement stable en Suisse sur les onze premiers mois de cette année. Il ressort à 4156, soit 17 de plus que durant la même période de 2012, a calculé le cabinet de conseil Bisnode. Quant aux cessations d'activité pour motifs organisationnels, leur nombre a fortement baissé, de 24% à 1645, selon les données tirées du Registre suisse du commerce et publiées hier par Bisnode. Pour les faillites liées à l'insolvabilité, près d'un tiers – 1280 cas sur les 4156 recensés – concernent les branches de l'hôtellerie-restauration (561 cas) et de l'artisanat (719). D'une année à l'autre, sur les onze mois sous revue, la région Genève-Vaud-Valais montre la plus forte baisse, de 9% à 997 cas. L'Espace Mittelland (BE, JU, NE, FR, SO) affiche une légère progression des faillites liées à l'insolvabilité de 2% à 732 cas, alors que le Tessin se distingue avec un bond de 28% à 332 cas. Pour la Suisse du Nord-Ouest (AG, BS, BL), leur nombre a augmenté de 6% à 520 cas, et pour la région de Zurich de 3% à 680 cas. Dans les autres régions, la variation sur un an est faible, avec une légère tendance à la baisse. ATS

STANDARD & POOR'S

L'Union européenne voit sa note baisser

L'agence de notation Standard & Poor's a retiré, hier, la note «AAA» – la meilleure de sa classification – qu'elle attribuait jusqu'ici à l'Union européenne (UE), en soulignant que les discussions budgétaires entre pays membres devenaient de plus en plus acrimonieuses. La note de l'UE est dotée d'une perspective «*stable*», ce qui implique que S & P n'a pas l'intention de la remodifier à moyen terme. «*La crédibilité globale en matière de crédit des désormais 28 membres de l'Union européenne a décliné et la cohésion de l'UE s'est aussi dégradée*», a expliqué S & P. L'UE était sous la menace d'un abaissement de sa note depuis janvier 2012, quand S & P avait revu à «*négative*» la perspective d'évolution de sa note. Depuis, plusieurs grands pays de l'Union, dont la France, ont vu leur note dégradée. ATS-AFP

INDICATEURS

Source THOMSON REUTERS

iware Cours sans garantie

INDICES

SLI	1236.9 +0.6%	DJ Euro Stoxx 50	3049.3 +0.6%
Nasdaq Comp.	4104.7 +1.1%	FTSE 100	6606.5 +0.3%
DAX 30	9400.1 +0.6%	SPI	7722.2 +0.7%
SMI	8081.3 +0.6%	Dow Jones	16221.0 +0.2%
SMIM	1568.4 +1.1%	CAC 40	4193.7 +0.4%
		Nikkei 225	15870.4 +0.0%

Change

	DEVISES achat	DEVISES vente	BILLETS achat	BILLETS vente	BILLETS avec CHF 1 j'achète
Euro (1)	1.21	1.2406	1.1995	1.2615	0.792 EUR
Dollar US (1)	0.8846	0.907	0.8615	0.9455	1.057 USD
Livre sterling (1)	1.4469	1.4835	1.415	1.537	0.650 GBP
Dollar canadien (1)	0.8295	0.8505	0.8095	0.8855	1.129 CAD
Yens (100)	0.8502	0.8717	0.8135	0.9155	109.22 JPY
Cour. suédoises (100)	13.419	13.8	13.14	14.36	6.96 SEK

Métaux

	OR achat	OR vente	ARGENT achat	ARGENT vente	PLATINE achat	PLATINE vente
Once/USD	1194.95	1210.95	19.24	19.74	1322.75	1347.75
Kg/CHF	34387	34887	553.8	568.8	38071	38821
Vreneli 20.-	198	222	-	-	-	-

MARCHÉ SUISSE (cours en CHF)

SMI	20/12	préc.	haut (52 semaines)	bas (52 semaines)
ABB Ltd N	23.01	22.88	23.49	18.72
Actelion N	74.20	74.45	77.65	43.53
Adecco N	68.35	67.80	71.15	47.27
CS Group N	26.82	26.62	30.54	21.73
Geberit N	264.60	262.10	272.80	196.10
Givaudan N	1262.00	1253.00	1369.00	956.50
Holcim N	64.95	64.75	79.10	62.70
Julius Baer N	41.87	41.81	45.14	31.61
Nestlé N	64.70	63.95	70.00	59.20
Novartis N	70.45	70.40	74.25	57.45
Richemont P	86.95	86.60	96.15	67.60
Roche BJ	244.00	241.80	258.60	184.00
SGS N	2000.00	2003.00	2450.00	1952.00
Swatch Grp P	581.50	575.00	606.50	455.30
Swiss Re N	80.25	80.25	84.75	65.20
Swisscom N	466.50	467.70	475.50	390.20
Syngenta N	350.20	348.90	416.00	335.30
Transocean N	42.26	42.28	54.70	40.09
UBS N	16.80	16.59	19.60	14.09
Zurich FS N	254.90	253.00	270.90	225.60

AUTRES VALEURS	20/12	préc.	haut (52 semaines)	bas (52 semaines)
Alpiq Holding N	122.20	122.30	133.30	104.50
BC Bernoise N	202.80	207.50	264.75	190.60
BC du Jura P	64.95	64.00	68.55	59.50
BKW N	28.15	28.30	34.15	27.75
Cicor Tech N	35.00	36.55	37.00	25.55
Clariant N	15.78	15.67	16.55	11.62
Feintool N	70.50	69.35	77.00	51.75
Komax	134.90	136.00	138.60	68.10
Meyer Burger N	9.99	9.90	11.75	5.20
Mikron N	6.25	6.30	6.42	5.02
OC Oerlikon N	13.05	12.90	13.70	9.91
PubliGroupe N	88.05	89.10	153.00	85.00
Schweiter P	679.50	670.00	680.00	510.00
Straumann N	162.00	160.60	182.60	109.60
Swatch Grp N	99.05	98.00	104.40	77.70
Swissmetal P	0.79	0.80	2.10	0.24
Tornos Hold. N	4.65	4.65	7.05	3.90
Valiant N	80.90	76.70	93.50	74.60
Von Roll P	1.33	1.45	2.20	1.30
Ypsomed	63.95	64.30	69.00	51.00

MARCHÉS ÉTRANGERS

	20/12	préc.	haut (52 semaines)	bas (52 semaines)
Autodesk ($)	49.19	48.04	48.27	27.97
Baxter ($)	68.37	67.06	74.59	62.80
Celgene ($)	167.48	164.02	170.77	58.53
Fiat (€)	5.60	5.51	6.53	3.83
Johnson & J. ($)	92.28	91.98	95.98	69.18
Kering (€)	149.05	149.60	185.15	137.09

	20/12	préc.	haut (52 semaines)	bas (52 semaines)
L.V.M.H (€)	129.80	130.05	150.05	117.80
Movado ($)	114.00	113.81	114.55	90.94
Nexans (€)	34.68	33.93	43.27	28.78
Philip Morris($)	85.48	85.48	96.72	82.46
Stryker ($)	74.66	73.85	75.45	54.07

Cours sans garantie P = action au porteur N = Action nominative
Bj = bon de jouissance d = cours demandé o = cours offert

PUBLICITÉ

FONDS/FONDATION DE PLACEMENT SWISSCANTO

	dernier	% 1.1.13
(CH) BF CHF	94.59	0.5
(CH) BF Conv. Intl	98.71	9.2
(CH) BF Corp H CHF	103.93	-0.4
(CH) BF Corp EUR	112.85	2.2
(CH) BF Intl	73.59	-7.8
(CH) Commodity A	79.56	-3.0
(CH) EF Asia A	88.24	8.1
(CH) EF Emer.Mkts A	176.27	-7.3
(CH) EF Euroland A	116.10	20.8
(CH) EF Europe	138.28	21.4
(CH) EF Green Inv A	97.42	23.5
(CH) EF Gold	462.70	-53.5
(CH) EF Intl	152.34	21.9
(CH) EF Japan	3812.00	2.8
(CH) EF N-America	331.05	28.1
(CH) EF Sm&MC Swi	451.87	24.9
(CH) EF Switzerland	333.84	21.6
(CH) EF Tiger A	96.33	2.8
(CH) EF Value Switz	160.79	24.2
(CH) SMI Index Fd	84.23	-
(CH) SPI Index Fd	110.42	21.3
(LU) BI Med-Ter CHF	117.48	-0.4
(LU) BI Med-Ter EUR	134.28	-0.6
(LU) BI Med-Ter USD	144.79	-0.5

	dernier	% 1.1.13
(LU) EF Climate B	69.18	21.0
(LU) EF Innov Ldrs B	201.29	23.9
(LU) EF Sel Energy B	811.35	11.8
(LU) EF Sel HealthC	360.99	-
(LU) EF Sel Intl B	122.21	22.3
(LU) EF Sm&MC Jap	25264.00	60.2
(LU) EF Sm&MC NAm	76.25	-11.8
(LU) EF Water B	125.94	20.0
(LU) MM Fd AUD	243.75	2.3
(LU) MM Fd CAD	191.35	0.4
(LU) MM Fd CHF	148.34	-0.2
(LU) MM Fd EUR	105.41	-0.1
(LU) MM Fd GBP	130.61	0.0
(LU) MM Fd USD	194.65	-0.0
(LU) Sic.II Bd CHF	103.93	-1.2
(LU) Sic.II Bd EUR	104.71	-1.6
(LU) Sic.II Bd USD	112.26	-3.9
Eq. Top Div Europe	121.24	18.6
Eq Sel N-America B	167.94	29.2
Eq Sel Europe B	61.64	-
Bond Inv. AUD B	197.50	-0.3
Bond Inv. CAD B	183.76	-3.4
Bond Inv. CHF B	128.68	-1.2
Bond Inv. EUR B	89.37	-1.6
Bond Inv. GBP B	99.29	-4.3
Bond Inv. JPY B	11018.00	-
Bond Inv. USD B	160.19	-4.1
Bond Inv. Intl B	99.42	-8.4
Ifca	111.10	-9.3
Ptf Income A	107.18	-1.7
Ptf Income B	134.96	-1.7
Ptf Yield A	136.07	2.5
Ptf Yield B	163.71	2.5
Ptf Yield EUR A	107.49	1.8
Ptf Yield EUR B	141.73	1.8
Ptf Balanced A	163.70	5.6
Ptf Balanced B	190.66	5.6
Ptf Bal. EUR A	112.10	4.8
Ptf Bal. EUR B	138.54	4.8
Ptf GI Bal. A	93.71	10.3
Ptf GI Bal. B	102.91	10.3
Ptf Growth A	214.25	9.4
Ptf Growth B	239.37	9.4
Ptf Growth A EUR	109.70	9.0
Ptf Growth B EUR	129.34	9.0
Ptf Equity A	249.77	16.7
Ptf Equity B	267.82	16.7
Ptf GI Eq. A EUR	105.20	21.4
Ptf GI Eq. B EUR	106.30	21.4
Valca	306.34	13.9
LPP 3 Portfolio 10	170.69	1.5
LPP 3 Portfolio 25	162.26	5.5
LPP 3 Portfolio 45	187.71	10.1
LPP 3 Oeko 45	133.55	8.2

TAUX DE RÉFÉRENCE (en%)

	dernier	préc
Rdt oblig. CH 10 ans	1.05	1.05
Rdt oblig. US 30 ans	3.84	3.90
Rdt oblig. All 10 ans	1.87	1.87
Rdt oblig. GB 10 ans	2.95	2.96
Rdt oblig. JP 10 ans	0.68	0.68

MATIÈRES PREMIÈRES

	dernier	préc
Prix du brut (NYME $ par baril)	99.27	98.66
Huile de chauffage par 100 litres	104.60	103.70

Prix indicatif 3000 6000 litres

PUBLICITÉ

Margot Mazout
Huile de chauffage
0844 844 644
E-mail : info@margotmazout.ch
Internet : www.margotmazout.ch

ÉDITION Le conseiller d'Etat valaisan publie un conte initiatique qui, à travers la quête d'un essaim, nourrit une réflexion sur les échanges entre l'homme et la nature. Bourdonnements.

Quand Monsieur Oskar conte les abeilles

PHILIPPE VILLARD

Le monde organisé et industrieux des abeilles, tout comme leur rôle dans la fécondation de la nature, fascine Oskar Freysinger. KEYSTONE

Avec lui, c'est un peu Monsieur Oskar et Herr Freysinger. Un type toujours prêt à se dédoubler. Un pied au sein de l'exécutif valaisan, un autre au National à Berne. Un politicien UDC à la verve recherchée car c'est le type même du bon client pour les médias. Certains l'appellent d'ailleurs à tous bouts de champ, à propos de n'importe quel sujet, et il répond toujours présent avec plus ou moins d'à-propos.

Mais c'est aussi une authentique «plume» qui s'exprime avec un égal bonheur en allemand et en français sur des sujets où, a priori, on ne l'attend pas. Un pied dans le marécage du conservatisme, un autre prêt à se mettre au vert. Ainsi «L'Essaim», n'est autre que la traduction du conte écolo-initiatique qu'il a publié en allemand l'an dernier. Un succès de librairie outre-Sarine qui a décidé l'éditeur neuchâtelois Attinger à risquer le coup en Suisse romande, avec, au passage, une préface signée Vera Weber...

Comme une maison sans araignées

«*Je suis fasciné par les abeilles, par ce qu'elles nous disent sur l'organisation du monde, et je suis aussi préoccupé par le risque de leur disparition*», explique l'auteur. Il voit dans leur univers et leur organisation «*une sorte de quadrature du cercle*» résumée dans la géométrie de l'alvéole, «*à la fois circulaire et anguleuse*».

Qu'importe si la célèbre citation consacrée à la disparation des abeilles est attribuée à tort à Albert Einstein. Elle figure pourtant en quatrième de couverture car elle traduit finalement une préoccupation qu'il résume à sa façon: «*Un monde sans abeilles, c'est comme une maison sans araignées, la preuve que quelque chose ne va pas.*»

L'errance onirique de M. Waber (Wabe signifie «alvéole» en allemand) exprime ainsi des préoccupations bien concrètes et très contemporaines sur la volonté humaine de domestiquer, de régir et d'exploiter la nature, à n'importe quel prix.

> **«Plus le temps passait, plus il comprenait que le mot «primitif» convenait bien peu aux circonstances.»**
>
> **OSKAR FREYSINGER** DANS «L'ESSAIM»

Du vol d'une abeille en son jardin saviésan, il a tiré ce récit alerte et fluide, guère avare en symboles, parle donc de l'usage et de l'usure du monde. Il surligne les préoccupations écologistes du ténor politique. Là où certains s'interrogent, lui ne voit guère de contradictions. Il assume ce nouveau grand écart entre les positions néolibérales de son parti et sa voix singulière qui se flatte de sa proximité avec les agriculteurs de l'UDC car, pour lui, «*les paysans sont les plus grands écologistes de Suisse. Ils savent vivre en symbiose avec la nature*».

Une nature qui se montre parfois hostile car Herr Waber se perd au cœur d'une jungle profonde comme dans un roman de Conrad. «*Quand la nature se montre hostile, c'est pour nous éduquer, nous apprendre à respecter ses cycles et leur énergie car l'homme n'est que son disciple, celui qui apprend*», considère encore Oskar Freysinger. Tout comme son héros revient de sa forêt avec la révélation de sa vraie nature et avec la révélation de la nature vraie.

Il se glisse dans ce récit une once de rousseauisme et un soupçon de décroissance qu'il attribue à la fois à son «*romantisme attardé*» et à son «*côté rat des champs*». Quant à choisir entre la politique et la création, il s'y refuse car «*le combat politique nourrit aussi mon écriture*».

Il y avait «Jonathan Livingstone le Goéland» ou «L'Oie des neiges». Y aura-t-il demain, grâce à cet «Essaim», les abeilles d'Oskar?

RUCHE VALAISANNE

Ces braves abeilles sont-elles en train de devenir un filon éditorial à butiner? Pendant qu'Oskar Freysinger vrombit vigoureusement autour de son «Essaim», son conseiller en communication, Slobodan Despot, est en train de tirer son miel.

«Miel», c'est en effet le titre du roman qu'il signe chez Gallimard et qui sera en librairie à partir du 2 janvier. L'ouvrage met notamment en scène le personnage d'un vieil apiculteur et fait du miel le carburant essentiel de cette histoire qui parle d'exil et de guerre.

INFO+

Lire:
«L'Essaim»,
Oskar Freysinger,
illustrations Ted Scapa,
100 pages,
Editions Attinger

INSOLITE

La chasse aux Lego entre les serveurs du Cern est lancée

Danseuse hawaïenne, singe, aliens en tous genres, une vingtaine d'étranges personnages se sont égarés au beau milieu des serveurs du centre de calcul du Cern, à Meyrin.

Aux internautes de retrouver ces figurines Lego dans ce dédale d'armoire grises regorgeant de câbles. Une condition toutefois pour se lancer dans cette chasse au trésor, utiliser Google Street View. C'est, en effet, à l'occasion de la venue des caméras du géant américain que le Cern a décidé d'offrir aux curieux une balade dans ses entrailles. Si les récompenses sont plus symboliques qu'autre chose, cette visite pas toujours aisée et à donner le tournis aux estomacs les mieux accrochés vaut bien que l'on s'y attarde quelques minutes en cette période de Fêtes.

A découvrir jusqu'au 31 janvier. Adresse web sur le compte Twitter du Cern. YHU

Ils sont là, cachés quelque part, et c'est à vous de les trouver. SP

GARE DE BERNE

Les deux sœurs se bousculaient

Le décès accidentel des deux sœurs survenu dimanche dernier à la gare de Berne-Wankdorf a été élucidé. L'une des deux a bousculé l'autre avant que les deux femmes soient happées par l'Intercity a indiqué hier la police bernoise. Les images des caméras de surveillance sont venues étayer cette thèse en montrant que la femme de 33 ans a bousculé sa sœur de 32 ans. La plus jeune a été happée par l'Intercity avant qu'il ne percute l'aînée. Les deux femmes se trouvaient à ce moment-là très près des voies. ATS

CORÉE DU NORD

Pyongyang ne perd pas le fax

Des manifestations à Séoul, en Corée du Sud, marquaient jeudi le deuxième anniversaire de la mort du dictateur nord-coréen précédent Kim Jong Il. Celles-ci semblent avoir fâché son successeur Kim Jung Un.

Il a promis *«de frapper sans merci et sans avertissement»* son voisin du Sud. Séoul a répliqué fermement au communiqué belliqueux. Ce genre d'échange, presque routinier, est généralement considéré par les observateurs comme un signe d'agitation intérieure au Nord. Cette fois il s'accompagne, d'un autre signe, presque rassurant. Comme le relève CNN, l'échange entre l'ultra-dévelopée Corée du Sud et son voisin, qu'on accuse de chercher à se doter de l'arme atomique, s'est en effet déroulé... par fax. LOE

APOLLO THEATRE Un orage pourrait être à l'origine de l'accident qui a fait 76 blessés, dont sept graves.

Tous les théâtres de Londres soumis à une inspection

Les toits de tous les théâtres historiques de Londres vont faire l'objet d'une inspection, après l'effondrement jeudi soir en plein spectacle du plafond de l'Apollo Theatre, causant 76 blessés dont sept graves. Ces vérifications de routine ont normalement lieu tous les trois ans. L'Apollo, construit en 1901, avait été inspecté en septembre.

Hier matin, des spécialistes du bâtiment de la municipalité de Westminster ont considéré comme stable le toit de l'Apollo. Une enquête pour rechercher les causes de l'effondrement va être menée par une commission de sécurité.

Le violent orage qui s'est abattu sur Londres une heure auparavant est considéré comme une cause possible de l'accident. En une heure, sont tombés 14,5% du niveau mensuel moyen de précipitations. Selon les pompiers, des morceaux du faux plafond d'une surface de dix mètres carrés se sont détachés.

Rassurer les spectateurs

En pleine saison des Fêtes, les patrons de théâtres londoniens, qui se sont réunis en urgence hier, tiennent à rassurer leurs quelque 32 000 spectateurs quotidiens. Les représentations de l'Apollo ont été annulées hier et le seront aujourd'hui dans l'attente de nouveaux éléments de l'enquête. L'établissement appartient au groupe Nimax, qui possède six théâtres dans le West End. «*Tous les autres théâtres restent ouverts aujourd'hui et dans les semaines à venir*», précise la Society of London theatre. Le patron du Theatres Trust, l'organisme de supervision du secteur, souligne que ce qui s'est passé jeudi soir est «*extrêmement rare*».

L'Apollo theater restera fermé en raison de l'enquête en cours. KEYSTONE

Il était 20h15 lorsque les 700 spectateurs de la pièce «The Curious Incident of the Dog in the Night-Time» («Le Bizarre incident du chien pendant la nuit, de Mark Haddon»), qui avait commencé 40 minutes plus tôt, ont entendu des craquements et vu des débris tomber du plafond dans un nuage de poussière. Après avoir cru d'abord que cela faisait partie du spectacle, ils ont été évacués rapidement, dans le calme. Les secours sont arrivés en trois minutes.

Les blessés les plus graves ont été emmenés en ambulance, les autres ont été pris en charge sur place dans les halls des théâtres voisins, avant d'être conduits à l'hôpital en bus pour un check-up. FLORENTIN COLLOMP - LE FIGARO

LE N° 1 DE L'HORLOGERIE
jobwatch.ch
JOB WATCH
LE PORTAIL HORLOGER DE L'EMPLOI

Les rendez-vous de l'emploi

32 offres

PILOTE.CH

400 nouvelles offres chaque jour
jobup.ch
N°1 en Suisse romande
Prenez votre carrière en main!

OFFRES D'EMPLOI

GLOBAZ
Votre informatique maîtrisée

GLOBAZ SA (www.globaz.ch), est une société informatique basée au Noirmont (JU). Elle conceptualise, réalise et installe des solutions clef en main dans le domaine des assurances sociales AVS/AI et ceci sur tout le territoire suisse. Au-delà de la performance informatique, GLOBAZ met en avant les gens: tant les collaborateurs, les clients que les partenaires. Cette philosophie de travail permet de concilier plaisir et performance et de créer un environnement humain propice au développement informatique. De ce succès réjouissant lié à un cadre de travail convivial et stimulant et à des projets ambitieux résulte un besoin de nouvelles ressources pour continuer sur cette lancée positive.

C'est dans ce cadre réjouissant que GLOBAZ recherche les compétences suivantes:

- **Un(e) Assistant(e) de direction F/D à 80-100%**
- **Un(e) Client Project Manager**
- **Un(e) ingénieur(e) LINUX junior**
- **Un(e) ingénieur(e) LINUX sénior**
- **Un(e) ingénieur(e) WINDOWS**
- **Un(e) ingénieur(e) VMWARE**
- **Un(e) agent helpdesk bilingue F/D**
- **Un(e) développeur d'applications F/D**
- **Deux intégrateurs d'applications AI F/D**
- **Deux Editing Specialists (orienté Output et GED)**
- **Un(e) Business Analyst**

Prêt(e) à relever de nouveaux challenges? N'hésitez pas à visiter notre site (www.globaz.ch/offr.htm) pour avoir plus de détails sur les postes. Faites nous parvenir votre dossier, uniquement par mail, accompagné d'une lettre de motivation indiquant clairement pour quel poste et détaillant votre adéquation à l'adresse suivante: myfuture@globaz.ch

Délai de postulation le jeudi 16 janvier 2014

Bureau d'ingénieurs-conseils situé dans les Franches-Montagnes recherche de suite ou à convenir:

Un/e dessinateur/trice en chauffage, ventilation ou sanitaire à 100%

Écrire sous chiffre S 012-260948, à Publicitas S.A., case postale 48, 1752 Villars-s/Glâne 1

SPJBB – Services psychiatriques Jura bernois – Bienne-Seeland
PDBBJ – Psychiatrische Dienste Biel-Seeland – Berner Jura

Les SPJBB ont pour mission d'assurer l'assistance psychiatrique ambulatoire, semihospitalière et hospitalière de la population du Jura bernois, du district de Bienne et du Seeland. Ce sont plus de 400 collaborateurs qui, quotidiennement, participent à la vie institutionnelle et contribuent à l'offre de soins psychiatriques pluridisciplinaires dans une structure multi-sites.

Pour compléter notre service informatique, avec lieu de travail principal à Bellelay, nous recherchons, pour le 1er février 2014 ou date à convenir, un

Informaticien de gestion HES (H/F) 80 %

Détails et contact
Vous trouverez tous les détails de l'annonce sur notre site www.spjbb.gef.be.ch sous l'onglet «Emploi et postes ouverts». D'autres offres d'emplois sous www.be.ch/jobs et sous www.spjbb.gef.be.ch

---

Haute Ecole Pédagogique - BEJUNE

«La Haute Ecole Pédagogique - BEJUNE (HEP-BEJUNE) forme les enseignant-e-s de trois cantons (Berne -partie francophone, Jura et Neuchâtel). La création de la HEP-BEJUNE a été une construction d'envergure, née de la fusion de diverses institutions cantonales. Cette haute école déploie ses activités sur trois sites, situés à Bienne, Porrentruy et La Chaux-de-Fonds. Elle forme quelques 750 étudiantes et étudiants.»

En raison du départ à la retraite de l'actuel titulaire, la HEP-BEJUNE met au concours le poste de

Rectrice ou recteur (100%)

Votre mission:
- Garantir vis-à-vis des cantons concordataires la qualité des missions de formation et la gestion efficace des ressources
- Présider le rectorat et assumer la conduite de la HEP-BEJUNE
- Développer la HEP-BEJUNE et ses missions
- Représenter la HEP-BEJUNE en particulier auprès des instances politiques et des institutions partenaires et collaborer avec les établissements scolaires des 3 cantons
- Communiquer la vision pédagogique de la HEP-BEJUNE à l'interne et à l'externe
- Mettre en œuvre des coopérations avec d'autres institutions

Votre profil:
- Formation universitaire; doctorat souhaité
- Connaissance approfondie du système éducatif au niveau national
- Expérience dans la conduite d'une institution de taille comparable
- Réseau personnel au niveau national, notamment dans les milieux académiques et de l'enseignement
- Crédibilité dans le milieu de la formation
- Excellente maîtrise du français, bonne maîtrise de l'allemand, connaissance de l'anglais souhaitée

Vos compétences:
- Vous savez fédérer et communiquer; vous avez le sens de la négociation, de la concertation et de la collégialité
- Vous anticipez et possédez la capacité de conduire des changements en lien avec l'évolution sociale, économique, politique et culturelle
- Vous avez une bonne compréhension des enjeux liés à l'intercantonalité
- Votre capacité à appréhender et analyser rapidement les situations complexes ainsi qu'à élaborer des solutions est reconnue

Lieux de travail: Bienne, Porrentruy et La Chaux-de-Fonds

Entrée en fonction: 1er août 2014

Nous nous réjouissons de recevoir votre dossier de candidature complet, avec la mention **«Postulation rectrice/recteur, Confidentiel»**, à l'adresse suivante: «Département de la formation, de la culture et des sports, Madame la Présidente du Comité stratégique HEP-BEJUNE Elisabeth Baume-Schneider rue du 24-Septembre 2 2800 Delémont».

Délai de postulation: 31 janvier 2014

Renseignements: Madame Elisabeth Baume-Schneider, Présidente du Comité stratégique HEP-BEJUNE

Ville de Neuchâtel

La Chancellerie de la Ville de Neuchâtel met au concours un poste de

Secrétaire à 100%

dont les missions comprendront, notamment, les tâches suivantes:
- Les travaux liés au secrétariat du service (correspondance, tenue de procès-verbaux, accueil et renseignements au public, téléphones);
- La gestion du courrier et des dossiers du Conseil communal;
- Les procédures de naturalisation;
- L'organisation de manifestations ou de réceptions.

Titulaire d'un CFC d'employé-e de commerce, d'une maturité professionnelle commerciale ou d'un titre jugé équivalent, vous bénéficiez d'une expérience de trois à cinq ans dans une administration publique. Vous maîtrisez les outils informatiques courants Word et Excel, le français et avez de l'aisance dans le domaine rédactionnel.

A l'aise dans les contacts et ayant une grande capacité d'adaptation, vous êtes dynamique, précis-e, doté-e d'un solide esprit d'équipe et aimez travailler avec autonomie. Vous avez un intérêt prononcé pour l'environnement politique.

Si cette offre vous concerne, nous attendons votre postulation (lettre de motivation, photographie, curriculum vitae et certificats), jusqu'au **10 janvier 2014** à l'adresse suivante:

Ville de Neuchâtel
Service des ressources humaines
Faubourg de l'Hôpital 4
2000 Neuchâtel

Entrée en fonction: 3 février 2014 ou à convenir.

Tout complément d'information peut être obtenu auprès de M. Rémy Voirol, chancelier, au 032 717 77 01.

Pour renforcer son équipe, la Quincaillerie du Vallon Sàrl de St-Imier recrute un(e):

Conseiller - vendeur en articles de quincaillerie et articles ménagers

- Grande expérience dans la vente de détail
- Connaissance approfondie des articles de quincaillerie et outillages
- Personne autonome, volontaire et motivée
- Connaissances du suisse-allemand
- Entregent et capacité d'écoute

En cas d'intérêt, transmettez votre CV et documents usuels par mail à info@capgc.com sans tarder.

CAP Gestion et Consulting SA, case postale 802, 2301 La Chaux-de-Fonds

---

PAS REÇU VOTRE JOURNAL?
DITES-LE NOUS
En nous signalant cet incident avant 11h00, nous vous rapportons votre journal dans votre boîte aux lettres jusqu'à 12h30.
Nous recevons vos appels dès 7h30 au 032 910 20 20
Cette prestation est disponible du lundi au vendredi pour tous les abonnés distribués par porteur.
www.arcinfo.ch
L'Impartial
LE PLAISIR D'ÊTRE INFORMÉ

---

opal

Nos réalisations de cadrans d'exceptions, de pendulettes et d'écrins de luxe en bois précieux sont vouées à porter les noms des marques les plus prestigieuses.

Dans le cadre de notre développement, nous désirons compléter notre équipe et sommes à la recherche d'un/e:

Responsable du bureau technique

Votre mission principale
- Analyse de faisabilité des nouveaux projets.
- Suivi du Bureau technique et prise en charge de certains clients spécifiques.
- Etablissement d'un planning des charges et projections.
- Préparation des nomenclatures et gammes opératoires.
- Amélioration continue des processus.

Votre profil
- Une formation Ingénieur (HES/EPF) ou titre jugé équivalent.
- Une expérience de 5 ans minimum dans l'industrie horlogère haut de gamme, dans la construction et la gestion de projets.
- Une expérience en gestion de projets et dans la conduite du changement afin de mener à bien les missions confiées.
- Des compétences en industrialisation et en construction.
- Des connaissances en matière de bois précieux sont un plus.
- Des connaissances informatiques du logiciel Inventor sont un plus.
- Un sens de l'organisation, de l'initiative et de la communication.

Contact
Si vous correspondez au profil, que cette activité vous intéresse et si vous souhaitez faire partie d'une entreprise réalisant des travaux exceptionnels tant en technicité qu'en esthétisme, nous vous invitons à nous faire parvenir votre dossier complet à:

OPAL Créations SA
Rue de la Loge 5a
2302 La Chaux-de-Fonds
E-mail: rh@opal-creations.ch
Tél. 032 910 53 53

Nivarox®
Les régulateurs du temps

Depuis plus de 160 ans nos collaborateurs ont développé et transmis, de génération en génération, un savoir-faire microtechnique unique dans l'art de l'esthétique, de la miniaturisation et de la précision.

Afin de renforcer notre équipe assurant la gestion des bâtiments, nous recherchons un(e)

Concierge – Agent de maintenance
Pour notre site de Fontaines

ainsi qu'un(e)

Aide concierge – Agent de maintenance
Pour notre site du Locle

Votre mission :
- Gérer et contrôler quotidiennement les installations techniques
- S'occuper des relations avec les fournisseurs externes d'installations techniques
- Gérer les contrats d'entretien de l'entreprise
- Participer à divers déménagements
- Réaliser des tâches d'entretien et de nettoyage
- Accomplir diverses installations techniques de base
- Gérer les travaux exécutés par les entreprises externes

Votre profil :
- CFC spécifique à un métier du bâtiment, de la branche CVSE
- Expérience dans le monde industriel
- Capacité à assumer un service de piquet (partagé avec d'autres personnes)
- Permis de conduire indispensable
- Les personnes intéressées par le poste doivent impérativement être domiciliées dans la commune de travail ou très proche

Notre offre :
- Un emploi stable
- Des conditions intéressantes au sein d'une équipe dynamique
- Des prestations sociales dignes du plus grand groupe horloger, dans un domaine majeur de l'horlogerie mécanique

Si cette annonce vous intéresse, contactez-nous sans tarder en nous envoyant votre dossier complet à :

NIVAROX-FAR SA
Département des Ressources Humaines
Av. du Collège 10
2400 Le Locle

UNE SOCIÉTÉ DU SWATCH GROUP

LONGINES®

Basée à Saint-Imier, en Suisse, depuis 1832, la maison horlogère Longines bénéficie de plus de 180 ans ininterrompus de savoir-faire et d'un solide héritage sportif en tant que chronométreur de championnats mondiaux ou partenaire de fédérations internationales. Renommée pour l'élégance de ses garde-temps, Longines est membre du Swatch Group S.A., premier fabricant mondial de produits horlogers. Utilisant un sablier ailé comme emblème, la marque est implantée dans plus de 130 pays.

Shop Designer

Notre poste – votre mission
- Réalisation de propositions de design pour l'aménagement de SIS et Super Corners pour les filiales et agents
- Etablissement de dossiers complets en 2D et 3D pour l'aménagement des SIS et Super Corners à l'attention de nos clients
- Appels d'offres auprès des différents fournisseurs
- Résolution de problèmes techniques liés aux SIS et suivi de la maintenance
- Création et gestion des documents pour la coordination de la production et du transport mobilier et tous éléments y relatifs

Vos compétences – nos attentes
- Maîtrise des outils 2D et 3D (Rhinoceros, Vray, Adobe Pro, InDesign)
- Maîtrise des outils informatiques usuels
- Expérience de 2 à 5 ans dans le Shop Design
- Esprit de synthèse, précis et structuré
- Sensibilité esthétique et bonne vision dans l'espace
- Bonne gestion du stress
- Disponibilité et flexibilité indispensables

Si vous pensez que vos qualités correspondent à la description ci-dessus alors n'hésitez pas à envoyer votre candidature à:

Compagnie des Montres Longines Francillon SA
Ressources humaines
Att. Daphné Léchenne
2610 Saint-Imier
Tél. 032 942 54 25

A COMPANY OF THE SWATCH GROUP

ADM AUDIT S.A.

Nous recherchons pour notre fiduciaire, un(e):

secrétaire-comptable

(attaché(e) à la direction)

- au minimum titulaire d'une maturité gymnasiale ou professionnelle
- intérêt pour les questions liées à la comptabilité à la fiscalité et au droit commercial
- parfaite maîtrise écrite de la langue française, aptitude rédactionnelle, bonnes connaissances en anglais
- parfaite connaissance des programmes informatiques de base (Excel, Word, Outlook)
- sens de la précision et de l'organisation, à l'aise dans les contacts clients et apte à travailler de manière autonome
- aptitude à assumer des responsabilités

Les tâches suivantes lui seront confiées:
- assistance directe et permanente à la direction
- comptabilité interne de la société (facturation, salaires, TVA, gestion des temps)
- gestion des agendas, planning, téléphones
- travaux divers liés à notre profession: établissement de rapports (Excel et Word), correspondance, décomptes divers

Entrée en fonction: immédiate ou à convenir

Votre offre manuscrite accompagnée d'une photo, prétentions de salaire et documents usuels est à adresser à ADM Audit SA, Ch. des Prés-Verts 16, 2300 La Chaux-de-Fonds à l'attention de M. J.-J. Sémon. Il ne sera répondu qu'aux personnes présentant un dossier complet.

TISSOT
SWISS WATCHES SINCE 1853

Fondée en 1853, la marque Tissot unit tradition et innovation. Grâce à son dynamisme et son esprit pionnier, ses produits horlogers sont aujourd'hui distribués dans plus de 160 pays sur les 5 continents. Tissot est membre du Swatch Group, le plus grand fabricant et distributeur de montres au monde.

Nous recherchons un(e):

COORDINATEUR(TRICE) TECHNIQUE & FORMATEUR(TRICE)

Votre mission

- Organisation et animation des formations spécifiques à la marque Tissot en Suisse et à l'étranger.
- Elaboration des supports de cours.
- Rédaction de directives techniques.
- Aide technique à nos partenaires internationaux.
- Déplacements en Suisse et à l'étranger.

Votre profil

- CFC d'horloger rhabilleur ou formation équivalente.
- Idéalement un à trois ans d'expérience en horlogerie.
- Grande aisance relationnelle et facilité à prendre la parole en public.
- Bon niveau d'anglais.
- Maîtrise des outils informatiques de bureau MS Office.
- Proactif (ve), ouvert(e), flexible, autonome et organisé(e).

Si vous êtes intéressé(e), nous vous invitons à envoyer votre dossier de candidature à :
Ressources Humaines, TISSOT SA,
à l'att. de Madame Maria Vanoli
Ch. Des Tourelles 17, 2400 Le Locle, Tél : 032 / 933 31 11

A COMPANY OF THE SWATCH GROUP

---

prévoyance.ne
CAISSE DE PENSIONS DE LA FONCTION PUBLIQUE DU CANTON DE NEUCHÂTEL

La Caisse de pensions de la fonction publique du Canton de Neuchâtel est propriétaire d'un parc immobilier constitué de 230 immeubles, principalement situés dans le canton de Neuchâtel. Elle met au concours un poste d'

Architecte (H/F)

Description complète du poste sur :

www.prevoyance.ne.ch/emplois

Lieu de travail : La Chaux-de-Fonds

Renseignements :
Madame Nicole Laville, responsable de la gestion de fortune,
tél. 032 886 48 16, nicole.laville@prevoyance.ne.ch, www.prevoyance.ne.ch

Ce poste vous intéresse ?
Nous attendons votre lettre de motivation et dossier complet jusqu'au **21 janvier 2014** à : Confidentiel, prévoyance.ne, Ressources humaines, mention « postulation », Rue du Pont 23, 2300 La Chaux-de-Fonds.

OFFRES D'EMPLOI

Le **Service d'action sociale Courtelary** met au concours un poste de

secrétaire

Taux d'occupation 70-90%

Entrée en fonction: 1er mars 2014 ou à convenir

Vos activités principales
- Diverses tâches inhérentes à un secrétariat polyvalent (correspondance, réception, etc.)
- Travaux de saisies en relation avec la comptabilité des clients
- Etablissement de déclarations d'impôts

Nos exigences
- Vous êtes au bénéfice d'un CFC d'employé-e de commerce ou titre équivalent
- Vous avez de l'aisance avec les chiffres et les tâches de rédaction
- Vous avez de l'intérêt pour la fiscalité, une expérience dans ce domaine serait un atout
- Vous êtes capable de travailler de manière autonome et prêt-e à prendre des responsabilités dans les tâches qui vous seront confiées
- Vous appréciez le travail en équipe et maîtrisez les outils informatiques courants
- Vous êtes de langue française, avec une bonne connaissance de l'allemand

Notre offre
- un cadre de travail motivant, privilégiant la qualité des prestations et des relations humaines
- des conditions salariales selon le barème cantonal

Veuillez adresser votre dossier de candidature complet sous pli confidentiel **jusqu'au 06.01.2014** à M. José Kottelat, directeur administratif, Fleur de Lys 5, case postale 99, 2608 Courtelary.

SYNDICAT INTERCOMMUNAL POUR L'ÉPURATION DES EAUX USÉES DE LA BÉROCHE

Par suite de promotion du titulaire,

Le Syndicat intercommunal des eaux usées de la Béroche procède à la

MISE AU CONCOURS D'UN POSTE D'

employé de STEP 80% à 100%

(Station d'Epuration des Eaux usées)

Attributions: Adjoint au chef d'exploitation de la station d'épuration des eaux usées et de la déchetterie intercommunale de la Béroche sises à Saint-Aubin - Sauges.

Exigences:
- Etre disposé à suivre la formation d'exploitant de STEP;
- Permis de conduire;
- Expérience ou formation d'électricien ou mécanicien constitue un avantage
- Connaissances informatiques (environnement Microsoft)

Particularités:
- implique de participer à un service de piquet à raison d'une semaine sur deux et un jour férié sur deux, en principe 3 heures le samedi et 2 heures le dimanche

Conditions: Selon la législation cantonale régissant le personnel de l'Etat.

Entrée en service: 1er avril 2014 ou à convenir

Délai et adresse pour le dépôt des candidatures: 3 janvier 2014, à l'adresse du Syndicat intercommunal pour l'épuration des eaux usées de la Béroche, Case postale, 2024 St-Aubin - Sauges

Renseignements: M. Gaël PORRET, président du comité directeur du syndicat intercommunal, tél. 079 213 67 81.

2 secondes en moyenne... pour décrocher une attention!

Votre emplacement est d'autant plus important. Nous plaçons votre publicité là où elle frappe le plus. **Les médias – notre métier.**

Conseil et vente d'annonces:
Publicitas S.A.
Rue Neuve 14, 2302 La Chaux-de-Fonds
T 032 729 42 62 F 032 729 42 59
lachaux-de-fonds@publicitas.ch

www.publicitas.ch/lachaux-de-fonds

publicitas

AVIS DIVERS

Minie

2 quotidiens L'EXPRESS L'Impartial + 1 site internet PILOTE.CH = 3 chances de succès!

Vos minies dès Fr. 30.-!

1 Minie = Fr. 30.- + TVA* pour 1 parution

+ Fr. 10.- + TVA pour une 2e parution identique!**

+ Fr. 5.50 + TVA pour une 3e parution identique!***

Pour les annonces à caractère commercial

* Fr. 60.- + TVA
** + Fr. 20.- + TVA
*** + Fr. 10.50 + TVA

Aux dates de votre choix (doivent être définies à la commande), du lundi au samedi dans L'Express et L'Impartial, puis 14 jours en ligne sur pilote.ch

Commande Mini Annonce (jusqu'à 320 caractères) L'EXPRESS arc PRESSE L'Impartial arc PRESSE

Si annonce sous-chiffres, ne pas remplir les cases encadrées en gras svp

Cochez la rubrique qui convient:
❑ A vendre ❑ Perdu/trouvé ❑ Animaux ❑ Offre d'emploi ❑ Demande d'emploi ❑ Cherche à acheter ❑ Véhicules d'occasion ❑ Rencontres ❑ Divers
❑ Immobilier à vendre ❑ Immobilier à louer ❑ Demande de location ❑ Demande d'achat ❑ Vente: Immobilier divers ❑ Location : Immobilier divers ❑ Vacances
Cochez si nécessaire: ❑ Sous-chiffres: taxe de Fr. 40.-

Lettres, ponctuations et espaces: chacun une case. Délai de parution: 2 jours avant 12h. Les abréviations ne sont pas acceptées.

Date(s) de parution:

Entreprise: Nom: Prénom:

Rue/N°: NPA/Localité: Signature:

publicitas Conseil et vente d'annonces www.publicitas.ch/neuchatel

Publicitas SA, Rue St-Maurice 4, 2000 Neuchâtel, Tél. 032 729 42 42, Fax 032 729 42 43, neuchatel@publicitas.ch

Publicitas SA, Rue Neuve 14, 2302 La Chaux-de-Fonds, Tél. 032 729 42 62, Fax 032 729 42 59, lachaux-de-fonds@publicitas.ch

KEYSTONE

SKI ALPIN

La jeune Tina Weirhater revient de très loin

La Liechtensteinoise Tina Weirhater brille actuellement en Coupe du monde, mais elle a failli tout plaquer. **PAGE 31**

SPORTS

BASKETBALL Impressionnants, les Neuchâtelois dominent pour la première fois Genève.

Union vainc le signe indien

EMANUELE SARACENO

Un triomphe. Il n'y a pas d'autre mot pour définir la splendide victoire d'Union face à Genève (92-63) hier soir dans une Riveraine chauffée à blanc.

D'un coup d'un seul, les Neuchâtelois atteignent plusieurs objectifs. Le principal est sans aucun doute la qualification pour la phase finale de la Coupe de Ligue, qui se jouera à Montreux les 1er et 2 mars. En effet, quelle que soit l'issue de la rencontre de demain à Bâle, les hommes de Manu Schmitt sont assurés de terminer le deuxième tour du championnat de LNA à la deuxième place, derrière Lugano. En passant, les Unionistes conservent leur invincibilité à domicile cette saison et mettent un terme à sept échecs consécutifs (étalés sur deux saisons) face aux Lions.

Quinton Day ne s'y est pas trompé, lui qui se lançait vers le banc de presse en hurlant: *«Il n'y a plus de malédiction, il n'y a plus de p... de malédiction»*, alors que retentissait le coup de sirène final.

«Ils nous ont démolis»

Union a indiscutablement mérité son succès. Le coach genevois Ivan Rudez n'avait aucun souci à le reconnaître. *«Ils nous ont démolis. Dans tous les sens du terme.»* Son capitaine, Tony Brown, abondait. *«Neuchâtel était meilleur que nous. Plus d'énergie, de détermination aux rebonds. Nous nous sommes écroulés mentalement.»*

Le début de rencontre ne laissait pourtant pas imaginer l'issue finale. Même si les Genevois étaient privés de leur meilleur joueur (Juwann James, blessé), crispés, les Unionistes se retrouvaient menés 5-10. C'est le moment choisi par l'entraîneur des locaux Manu Schmitt pour prendre un temps-mort providentiel. Et faire entrer un Trésor Quidome impérial en phase défensive.

Ses ouailles parvenaient à recoller au score et se détacher en début du deuxième quart, grâce notamment à trois paniers primés de Brian Savoy. *«C'est un des tournants du match. Félicitations à lui»*, lâche encore Ivan Rudez. Au final, l'ancien Montheysan réussit un impressionnant six sur sept à trois points. *«C'est vrai que ce soir j'étais en réussite. Mais c'est aussi dû au fait que nous avons très bien fait tourner le ballon, ce qui m'a permis de bénéficier de shoots ouverts»*, explique l'ancien Montheysan.

Yates exclu

Les espoirs genevois ont été définitivement enterrés en début de seconde période. Excédé par la supériorité neuchâteloise, Ronald Yates frappe Babacar Touré. Le Sénégalais veut réagir mais P'Allen Stinnett le ceinturait à bon escient. Verdict: faute disqualifiante à l'Américain des Lions et des Unionistes qui voient le chemin vers la victoire, déjà bien dégagé, se transformer en autoroute.

Un succès d'autant plus impressionnant que P'Allen Stinnett, malgré un bon travail défensif, n'a marqué que 5 points. Pour le match de demain à Bâle, il devra céder le maillot de top scorer qu'il endosse depuis le début de la saison à Babacar Touré. Une nouvelle démonstration de la force globale du groupe neuchâtelois. *«Une qualité de banc, on se la crée aussi. En début de saison, nous avions pris des paris. Nous sommes en train de les gagner»*, se réjouit le coach unioniste Manu Schmitt.

L'Unioniste Babacar Touré, meilleur marqueur du match, s'en va au panier malgré l'opposition du Genevois Mickaël Marutto. KEYSTONE

Lequel ne tarde pas à endosser tout de même son habituel costume de pompier. *«C'est vrai que nous avons réalisé une très belle performance en battant Genève. Mais pour ne pas gâcher notre excellente première partie de saison, il ne faudra pas se faire surprendre dimanche à Bâle. Un autre match difficile nous attend, face à un adversaire qui vient de changer d'entraîneur et de s'imposer assez aisément à Boncourt.»* Cependant, depuis un certain temps, Union sait rendre aisés même les défis les plus ardus.

UNION NEUCHÂTEL - GENÈVE 92-63 (19-19 25-17 29-11 19-16)

Riveraine: 1000 spectateurs. **Arbitres:** Bertrand, Clivaz et Sani.

Union Neuchâtel: Stinnett (5), Aw (10), Touré (21), Fridel (6), Day (5); Quidome (12), Savoy (20), Badji (13).

Lions de Genève: Brown (13), Steinmann (9), Yates (12), Stimac (5), Holloway (5); Jaunin (4), Steeve Louissaint (7), Maruotto (2), Khachkarah (2), Anabir (2), Edeki-Agbawe (2).

Notes: Union Neuchâtel au complet. Les Lions de Genève sans James ni Stadler (blessés). Le coup d'envoi est donné par Christian Binggeli, président de Neuchâtel Xamax FCS, qui reçoit un maillot d'Union de la part du président du club de basket Andrea Siviero. Stinnett et Stimac portent le maillot de Top Scorer. 21'12": faute technique à Steinmann. 22'42": faute antisportive disqualifiante à Ronald Yates. 28'52": faute antisportive à Savoy. Brian Savoy et Tony Brown désignés meilleur joueur de chaque équipe

En chiffres: Union Neuchâtel réussit 50 tirs sur 90 (56%) dont 20 sur 40 (50%) à deux points, 11 sur 23 (48%) à trois points et 19 lancers francs sur 27 (70%). Les Lions de Genève réussissent 34 tirs sur 77 (44%) dont 19 sur 38 (50%) à deux points, 5 sur 23 (22%) à trois points et 10 lancers francs sur 16 (63%).

Au tableau: 5e: 10-10; 10e: 19-19; 15e: 33-22; 20e: 44-36; 25e: 59-39; 30e: 73-47; 35e: 78-56.

LE POINT

LNA

Union Neuchâtel - Lions de Genève	92-63
Boncourt - Starwings Bâle	66-82
Monthey - FR Olympic	65-71
Lugano - Massagno	112-76

1.	Lugano	13	12	1153-900	24
2.	Union NE	13	10	3	1113-893	20
3.	FR Olympic	13	9	4	1054-999	18
4.	Monthey	13	7	6	1009-980	14
5.	Genève	13	6	7	945-972	12
6.	Starwings	13	5	8	996-1103	10
7.	Massagno	13	2	11	975-1186	4
8.	Boncourt	13	1	12	877-1089	2

Dimanche 22 décembre. 14h30: Massagno - Monthey. **16h:** Starwings - Union, Genève - Boncourt, FR Olympic - Lugano.

VOLLEYBALL Eliminées en Europe, les Neuchâteloises retrouvent la LNA: à Zurich aujourd'hui, à domicile contre Cheseaux demain (17h30).

Le NUC se donne les moyens de surmonter la déception

Au moment de renouer avec la compétition nationale, aujourd'hui à Zurich face à Volero (18h), puis demain en accueillant Cheseaux (17h30), le NUC a décidé de crever l'abcès.

Deux jours après la décevante élimination en Challenge Cup en Bosnie, les séances d'entraînement de jeudi ont été annulées et remplacées par une réunion-fleuve. *«Il y avait beaucoup de non-dits. Il fallait remettre les choses à plat pour tenter de construire un projet, un état d'esprit communs»*, explique le coach Philipp Schütz. *«Pendant 3h30, chaque fille a pu exprimer ses attentes, ses déceptions, ses désirs. Il y a eu quelques larmes, des cris, pas mal d'explications mais je crois franchement que c'était nécessaire»*, relance le coach. La rencontre s'est déroulée en présence du staff technique, sans les membres du comité. *«Ils pourront intervenir ultérieurement, si nécessaire»*, ajoute Philipp Schütz.

Les filles du NUC ont eu une franche explication, nécessaire pour retrouver le chemin du succès. ARCHIVES CHRISTIAN GALLEY

Toutes les solutions au sein d'un groupe de filles au caractère, à la vision du métier et à la perception du rôle dans l'équipe très différents, n'ont bien entendu pas été trouvées. *«Il s'agit quand même d'une bonne base, que nous allons affiner en début d'année pour dénicher un compromis gagnant.»*

Le «grand déballage» passé, hier le NUC s'est à nouveau concentré sur le terrain et la tactique, avec séance vidéo et entraînement en vue du déplacement à Zurich. Un match à affronter sans grande pression, Volero n'ayant pas égaré le moindre point depuis le début du championnat. *«En sport, on ne sait jamais»*, tempère le coach. *«Nous imaginions aussi être nettement inférieurs à Köniz la semaine passée, or cela n'a pas été le cas.»* Du moins jusqu'à la blessure de Lara Lugli…

Le contingent qualitativement restreint des Neuchâteloises rend tout de suite problématique l'absence d'une joueuse du six de base. Pour pallier le forfait de l'Italienne – indisponible pendant encore un mois, au meilleur des cas – Philipp Schütz étudie plusieurs solutions internes. Outre Carole Troesch, reconvertie à l'aile depuis le début de la saison, la libero Laura Girolami devrait aussi – une nouvelle fois – être déplacée. *«Nous travaillons également avec la jeune Audrey Fragnière pour la replacer de la diagonale à l'aile. Le potentiel est là, mais elle est encore très fragile à la réception»*, relève le coach.

Protasenia de retour

Dans ce contexte, le match à Zurich est presque le bienvenu. *«Même si on essaiera de gagner, nous pourrons nous servir de cette rencontre pour effectuer des essais qui pourront nous être utiles dimanche contre Cheseaux»*, éclaire Philipp Schütz. Car, malgré l'absence de Lugli, face aux Vaudoises, *«non seulement le NUC peut gagner, mais il doit gagner. La différence de niveau entre les deux équipes est significative»*, estime le coach.

S'il n'est pas question pour l'heure d'aller chercher un renfort étranger – *«Lara Lugli travaille très dur, elle dénote une véritable envie de revenir au plus vite»* – un visage bien connu du public de la Riveraine pourrait venir dépanner pendant quelques matches.

Anna Protasenia, qui accompagnait jeudi la présidente Jo Gutknecht à la remise du Prix du Mérite sportif à Saint-Aubin, reprendra l'entraînement avec son ancienne équipe après Noël. *«On ne peut pas gommer en quelques jours huit mois d'inactivité. Mais peut-être que grâce à son expérience et son état d'esprit, Anna pourrait quand même faire du bien au groupe»*, espère Philipp Schütz. Au NUC, on ne néglige aucune piste pour repartir du bon pied. ESA

JUDO Les Carcoies veulent franchir un palier lors de la Coupe d'Europe des clubs.

Les judokas de Cortaillod visent une médaille à Paris

PARIS
ALESSIO MAMONE

Après avoir assis son hégémonie sur la Suisse le 30 novembre avec un troisième titre national en six ans, l'équipe féminine de judo de Cortaillod veut montrer désormais qu'elle a franchi un palier et qu'elle rivalise avec les meilleures formations du continent. A Paris, les Carcoies partent aujourd'hui à l'assaut de l'Europe. Avec des ambitions hautes et légitimes.

Contrairement à 2009, lorsque les protégées de Stéphane Guye étaient parties aux Européens d'Orléans sans d'autres objectifs que d'emmagasiner de l'expérience, elles entendent cette fois marquer leur territoire. Et, pourquoi pas, décrocher une médaille?

«Nous avons un groupe plus expérimenté au niveau international et plus soudé qu'en 2009», lance la capitaine, Désirée Gabriel. *«C'est la meilleure équipe que j'ai eue depuis longtemps»*, renchérit l'entraîneur, Stéphane Guye. *«Je n'attends donc pas seulement un vécu humain et sportif, mais également de la performance. Avec l'équipe au complet, nous pouvions légitimement envisager une médaille.»*

La Hollandaise Linda Boers (en blanc) sera épaulée par une compatriote à Paris. ARCHIVES CHRISTIAN GALLEY

Différence de poids

Pouvions? Oui, car la redoutable hollandaise, Antoinette Hennink, est toujours blessée aux cervicales. Ce seront par conséquent les deux finalistes du championnat de Suisse en individuel, Charlotte Schwab et Céline Flury, qui défendront les couleurs du JC Cortaillod dans la catégorie des – 63 kg. *«Du point de vue «équipe», nous leur offrons la perspective de la Ligue des champions du judo, mais elles sont peut-être encore légères pour le niveau européen. Cela ne change en rien nos ambitions qui sont toujours de remporter une médaille»*, explique «Gus».

Ce sera donc la même formation qui a décroché le troisième titre national à Yverdon qui combattra sur les tatamis parisiens. A un «petit» détail près: la participation dans la catégorie des +73 kg de la solide Néerlandaise de 90 kg, Jeanine Penders, au côté de l'autre Hollandaise, Linda Boers (78kg). *«J'ai décidé de prendre une vraie poids lourd* (réd: Penders pèse au bas mots 90 kg contre 78 kg pour Boers) *parce que, en compétition européenne, on tombe sur des «Big Mamas». Il est nécessaire de compter sur des athlètes costauds»*, image le druide carcoie.

Melissa Pereira (-52 kg), Evelyne Tschopp (-57 kg), Charlotte Schwab et Céline Flury (-63 kg), Désirée Gabriel (-70 kg) ainsi que les deux Hollandaises auront donc l'honneur de représenter les couleurs du JC Cortaillod dans l'Institut national du judo français à Paris. *«L'organisation de la compétition n'a rien à voir avec ce que l'on connaît en Suisse. Et puis, il y aura les meilleurs judokas du continent. L'espace d'un week-end, Paris sera la Mecque du judo européen»*, conclut Désirée Gabriel.

Et, au vu des ambitions élevées du club, les fidèles Carcoies ne comptent pas seulement s'y rendre en pèlerinage.

TIRAGE DIFFICILE MAIS JOUABLE

Les championnes de LNA n'ont pas forcément été gâtées au tirage. Elles affronteront Galatasaray Istanbul, qui compte notamment une championne du monde dans ses rangs, et les Russes du team Ugra Khanty-Mansiysk. *«Les Turques sont superfortes, mais les Russes sont prenables»*, synthétise Stéphane Guye. Les deux meilleures de la poule – la compétition en comprend cinq de trois équipes –, seront qualifiées pour la suite de la compétition.

SAUT À SKIS Le quadruple champion olympique espère s'illustrer ce week-end à Engelberg.

Simon Ammann retrouve la confiance

Simon Ammann aborde les deux concours d'Engelberg de ce week-end avec la ferme intention d'effacer ses résultats catastrophiques de l'an dernier (41e et 26e). Le quadruple champion olympique hume le parfum des JO de Sotchi et semble avoir retrouvé ses certitudes de champion.

Premier bon point, le Saint-Gallois, à la faveur de ses deux podiums du week-end dernier à Titisee-Neustadt (3e et 2e), réapparaît dans le top 10 de la Coupe du monde et ne devra pas passer par les qualifications ni à Engelberg ni (pour peu qu'il se maintienne d'ici là) à la Tournée des Quatre-Tremplins dès fin décembre. *«Les résultats de Titisee me confortent dans l'idée que je suis sur le bon chemin»*, relève Simon Ammann.

Son coach Martin Künzle avait senti à l'entraînement que son protégé se trouvait à nouveau sur une pente ascendante. Sa chute en première manche à Lillehammer il y a quinze jours constituait paradoxalement un bon signe: elle a montré qu'Ammann pouvait à nouveau atterrir loin. Il ne lui restait plus qu'à tenir sur ses jambes et à poser son telemark. Cette deuxième condition n'est pas encore tout à fait réunie. A Titisee, avec une meilleure réception, l'homme du Toggenburg aurait pu prétendre à la victoire.

Ammann affectionne les tremplins naturels du type de ceux de Titisee et d'Engelberg. Il s'est imposé trois fois dans la station obwaldienne, en 2008 et 2009 (deux fois). Il y compte en tout sept podiums. De quoi le motiver pour faire oublier sa désillusion de l'an dernier. *«J'ai gagné en stabilité cette saison»*, relève-t-il après avoir sauté à 134 m hier à l'entraînement.

Simon Ammann a retrouvé la forme et se sent à l'aise à Engelberg. KEYSTONE

Bonnes qualifications

Le week-end a bien démarré pour les Suisses: trois des cinq sauteurs en lice dans les qualifications du concours d'aujourd'hui ont passé l'épaule. Gregor Deschwanden, Pascal Kälin et Marco Grigoli rejoignent Simon Ammann, qualifié d'office.

Deschwanden s'est posé à 129 mètres, ce qui lui a permis de terminer 14e des qualifications, alors que Kälin (29e) et Grigoli (32e) ont tous deux atterri à 127 mètres. Pascal Egloff (45e, 125m) et le Vaudois Killian Peier (47e, 125m) ne font pas partie des 40 élus. **SI**

LES MATCHES

HOCKEY SUR GLACE

Université - Franches-Montagnes

Première ligue, samedi 21 décembre, 17h30 aux Patinoires du Littoral.

Guin - Université

Première ligue, dimanche 22 décembre, 17h à la patinoire de Guin.

La situation

Cinquièmes au classement avec 34 points, les Aigles suivent leurs adversaires du week-end de près. Ainsi, les Singinois pointent au 4e rang avec 37 unités, juste derrière Franches-Montagnes (3e) et ses 39 points. Autant dire que cette fin de semaine est d'une importance capitale pour les trois protagonistes.

La phrase

«Il va falloir sortir deux bons matches», prévient l'attaquant neuchâtelois (et ex-Taignon) Florent Teuscher. *«Et cela passera par un jeu solide en défense, car nous aurons face à nous des attaquants capables de marquer à tout instant. Ces deux matches sont très importants. Notre qualification pour le Masterround supérieur n'est pas encore assurée, car derrière nous Saastal et Star Lausanne ne sont pas loin.»*

La Coupe

Après ce week-end chargé, les gars de Gil Montandon ne seront pas tout à fait en vacances. En effet, ils recevront Saint-Imier au Littoral le vendredi 27 décembre (à 20h) pour le premier match de qualification à la toute nouvelle Coupe de Suisse. Espérons que la dinde soit digérée.

L'exhibition

Cet après-midi de 13h30 à 14h30, plusieurs joueurs de la première équipe seront en exhibition sur la petite patinoire installée à l'intérieur de Marin-Centre. Un petit match de démonstration et une séance de dédicaces sont au programme. De quoi promouvoir davantage leur sport dans le bas du canton.

Le contingent

Le coach des Aigles devra se passer des services de Joël Van Vlaenderen (blessé) et Raphaël Brusa (vacances). Ménagé la semaine dernière, le portier numéro 1 Yannick Wildhaber retrouvera sa place dans la cage neuchâteloise. Si la présence de Steve Pochon (licence B), qui joue samedi avec Star Chaux-de-Fonds en deuxième ligue, n'est pas assurée pour dimanche, il semble confirmé que le défenseur Tanguy Pelletier (licence B de Bienne) sera de la partie face à Guin. **ERO**

Saint-Imier - Star Lausanne

Première ligue, samedi 21 décembre, 18h à la patinoire d'Erguël.

Franches-Montagnes - Saint-Imier

Première ligue, dimanche 22 décembre, 19h30 à Saignelégier.

Les matches

Une lourde fin de semaine attend Saint-Imier. Pour les Imériens (9e avec 21 points), il s'agira surtout de cueillir encore quelques précieux points avant d'entrer dans le Masterround inférieur début 2014. Ils affrontent deux clubs qui ne leur ont que peu convenu au premier tour avec deux défaites à la clé (2-7 contre Franches-Montagnes et 2-5 face aux Stelliens). Deux adversaires qui ne vivent pas actuellement une période très rose. Les Jurassiens restent sur deux échecs consécutifs alors que les Vaudois n'ont obtenu qu'un succès lors de leurs cinq dernières sorties.

Sans question

L'objectif qui est de remporter deux victoires consécutives semble définitivement au-dessus des forces imériennes. La nouvelle année qui approche redonnera-t-elle sa vigueur d'antan à Sainti? *«On n'a pas d'autre choix que de continuer à s'investir à fond»*, rappelle Freddy Reinhard. *«Il faut retrouver cette force de caractère qui constituait notre atout principal il n'y a pas si longtemps. Il n'y a pas mille questions à se poser. Il faut jouer l'esprit libéré et afficher de la conviction dans le jeu.»*

L'effectif

Freddy Reinhard déplore trois absents pour ces deux matches: Sandy Vuilleumier et Johan Duplan (blessés) ainsi que Benoit Mafille (séjour à l'étranger). **JBI**

VOLLEYBALL

Val-de-Travers - Kanti Baden

LNB dames (groupe ouest), samedi 21 décembre, 17h au Centre sportif du Val-de-Travers (Couvet).

L'objectif

Pour l'ultime rencontre de cette année 2013, l'objectif est de maintenir l'excellent niveau de jeu de ces deux derniers matches, qui a permis de battre Genève 3-0 et d'atteindre un spectaculaire 2-3 contre Cossonay, et ce indépendamment du résultat. Valtra (6e avec 10 points) devra encore sortir le grand jeu contre Kanti Baden (4e, 22 points).

L'effectif

Pour la troisième semaine consécutive, le coach Pruñonosa a toutes ses joueuses à disposition. Ce paramètre, ajouté aux dernières bonnes prestations, fait que la motivation est à son comble. L'équipe pourra prendre son congé des Fêtes avec la sensation d'un travail bien accompli et recharger les batteries pour les rencontres importantes de la rentrée face au NUC II et à Schönenwerd. **APR**

NUC II - Cossonay

LNB dames (groupe ouest), dimanche 21 décembre, 14h30 à Neuchâtel (Riveraine).

La situation

Les Neuchâteloises (7e, 7 points) affrontent Cossonay (2e, 24 points) après 10 matches.

L'effectif

Le NUC II jouera avec Trösch et Fragnière (LNA), mais sans Rey ni Girard (blessées). Leur coache Marjorie Veilleux (au Québec) sera remplacée par Paolo Zambolini. **MVE**

Colombier - Servette Star Onex

LNB messieurs (groupe ouest), samedi 21 décembre, 17h aux Mûriers.

La situation

Colombier (11 points) se maintient à la sixième place du classement grâce au point obtenu la semaine passée à Lausanne. Les Neuchâtelois essaieront de prendre leur revanche contre Servette Star Onex, actuelle lanterne rouge (9 points) et ainsi empocher trois points bienvenus pour commencer la nouvelle année avec confiance.

Le match

Après être passés tout près de la victoire la semaine passée, les gars de Colombier espèrent terminer sur un résultat positif. Les entraînements de la semaine ont permis quelques réglages pour que les joueurs entament au mieux la partie... pas gagnée d'avance. La dernière place au classement de SSO ne reflète pas sa réelle valeur et les Colombinois le savent, eux qui avaient laissé échapper la victoire en terre genevoise.

L'événement

Au terme de la rencontre les joueurs convieront leurs supporters à partager le verre de l'amitié et le traditionnel repas de Noël. **MBR**

HOCKEY SUR GLACE Les Chaux-de-Fonniers débutent le quatrième tour face à Bâle, leur bête noire.

Le HCC veut prendre un nouveau départ

JULIÁN CERVIÑO

Le HCC aborde le quatrième tour du championnat ce soir à Bâle (20h) avec un moral retrouvé suite à sa victoire dans le derby face à Ajoie (4-1). Même si le troisième tour n'a pas été parfait, il ne fut pas que négatif. Avec 13 points récoltés (contre 12 et 11 lors des deux précédents), il est le meilleur, ou le moins mauvais, de ce championnat pour l'instant. Néanmoins, dès maintenant, l'objectif est de progresser et de prendre un nouveau départ.

Le «positiviste» Kevin Primeau le souligne: *«Nous avons perdu quatre fois dans ce troisième tour par un but d'écart* (sans compter les buts encaissés sans gardien). *Défensivement, le bilan s'est amélioré avec 28 buts reçus* (3,11 par match). *En infériorité numérique, nous avons aussi progressé* (lire chiffres ci-dessous). *Mais, offensivement* (22 buts en 9 matches), *nous aurions dû marquer plus souvent. Notamment en power-play, où nous n'avons pas été bons.»* Le HCC était pourtant l'équipe la plus efficace en supériorité numérique pendant deux tours.

«Tout ne peut pas bien marcher en même temps», philosophe Kevin Primeau. Si c'était le cas, les Chaux-de-Fonniers flamberaient, comme l'a fait Olten (une défaite, au-delà du temps réglementaire, en 9 matches!). *«Certaines choses commencent à bien fonctionner dans notre jeu, mais on le voit avec Olten, cela prend du temps à se mettre en place. Les Soleurois ont mis deux ou trois ans pour construire leur équipe et parvenir à ce que chaque joueur soit sur la même page. C'est pour ça qu'ils sont aussi performants actuellement.»* En effet, mais les Abeilles n'étaient pas si loin des Souris la saison passée…

Un tour à 18 ou 20 points

Qu'à cela ne tienne, Kevin Primeau reste ambitieux. *«Nous devrions engranger 18 à 20 points par tour et c'est notre objectif pour le quatrième»*, lance-t-il. *«Nous avons une bonne occasion de bien l'entamer à Bâle contre une bonne équipe. Ce gros match à l'extérieur doit nous permettre de prendre un nouveau départ.»*

Face aux Rhénans, les Chaux-de-Fonniers n'ont engrangé aucun point en trois matches. *«Nous n'avons jamais été surclassés face à cet adversaire»*, relève Timothy Kast (défaites 4-5, 1-4 3-5). *«Nous avons perdu parfois bêtement, sur des petits détails. Maintenant, nous devons trouver le moyen de gagner notre prochain match.»*

Changements confirmés

Ce soir à l'Arena Saint-Jacques, le HCC devrait présenter le même visage que jeudi contre Ajoie. Les présences de Robin Leblanc et Jérôme Bonnet, légèrement blessés, sont toutefois incertaines; tout comme celle de Daniel Eigenmann. Si tous ses joueurs sont à disposition, Kevin Primeau devrait confirmer les changements opérés dans l'alignement contre Ajoie: Michael Neininger avec les jeunes Melvin Merola et Pierrick Pivron; Lee Jinman et Jérôme Bonnet avec Timothy Kast.

Aligné le plus souvent dans le troisième bloc, Timothy Kast retrouve une place qui lui correspond sans doute mieux. *«Nous ne nous sommes pas beaucoup entraînés ensemble en raison de la blessure de Jinman, mais cela s'est plutôt bien passé contre Ajoie»*, estime le Genevois des Mélèzes. *«Nous avons souhaité ce changement et c'est à nous de démontrer que notre ligne peut permettre de tirer l'équipe en avant. Avec Jérôme Bonnet qui travaille très fort dans les bandes et Lee Jinman qui patine beaucoup, je pourrais récupérer des pucks que j'espère bien utiliser.»*

Si son avenir est encore incertain, puisqu'il dispose d'une close pour rejoindre la LNA – à activer début janvier – Timothy Kast (sous contrat jusqu'en 2015 au HCC) espère se relancer avec ses coéquipiers. *«Le derby contre Ajoie était un match couperet»*, estime-t-il. *«Si nous l'avions perdu, nous nous serions retrouvés distancés sous la barre. Notre victoire nous permet de rester dans le coup. Cela doit nous remobiliser et nous permettre de regarder en avant. La quatrième place est à notre portée.»*

L'attaquant des Abeilles admet les critiques, mais il les tempère: *«Nous avons livré des matches solides défensivement, sauf contre Thurgovie. Offensivement, cela tourne un peu moins bien ces temps-ci, mais c'est normal dans une saison. Il faut essayer de jouer de manière plus directe et plus simple. Nous encaissons parfois des buts bêtes, nous devrions aussi en marquer de cette façon.»*

Peu importe comment, l'important est d'engranger des points, surtout contre des adversaires directs comme Bâle.

Timothy Kast peut mieux exprimer ses qualités dans sa nouvelle ligne.

ARCHIVES RICHARD LEUENBERGER

LES CHIFFRES DE LNB APRÈS TROIS TOURS

CLASSEMENT DU TROISIÈME TOUR

En 9 matches: 1. Olten 25 (37-14). 2. Thurgovie 18 (33-31). 3. Langnau 15 (29-19). 4. Bâle 15 (38-38). 5. Viège 13 (30-30). **6. La Chaux-de-Fonds 13 (22-28).** 7. Langenthal 12 (31-23). 8. Martigny 12 (23-17). 9. Ajoie 8 (16-32). 10. GCK Lions 4 (16-40).

Premier tour: 1. Langenthal 23. 2. GCK Lions 17. 3. Martigny 15 (28-25). 4. Olten 15 (29-28). 5. Ajoie 13. 6. Langnau 12 (29-27). **7. La Chaux-de-Fonds 12 (37-35).** 8. Bâle 10 (24-32). 9. Viège10 (33-44). 10. Thurgovie 8.

Deuxième tour: 1. Langnau 19. 2. Olten 17. 3. Bâle 15. 4. Ajoie 14. 5. Langenthal 12 (22-21). 6.Viège13 (28-31). 7. Martigny 13 (26-29). 8. GCK Lions 11 (20-21). **9. La Chaux-de-Fonds 11 (26-33).** 10. Thurgovie 9.

Compteurs de LNB: 1. Jeff Campbell (Langenthal) 27 matches-39 points (19 buts, 20 assists). 2. Kyle Greentree (Bâle) 24-37 (12, 25). 3. Brent Kelly (Langenthal) 27-36 (12, 24). 4. Brandon Buck (Bâle) 27-36 (10, 26). **5. Benoît Mondou (HCC) 25-35 (16, 19).** 6. Shayne Wiebe (Olten) 27-35 (16, 19). 7. Derek Damon (Thurgovie) 27-34 (13, 21). 8. Marco Truttmann (Olten) 27-34 (10, 24). 9. Stefan Tschannen 27-32 (14, 18). 10. Alexei Kovalev (Viège) 27-30 (13, 17). **Puis pour le HCC:** 16. Robin Leblanc 27 (27-26 (16, 10). Et: Michael Neininger 27-24 (11, 13). Timothy Kast 27-24 (10, 14). Lee Jinman 27-21 (6, 15). Manuel Zigerli 25-14 (2, 12). Victor Barbero 27-13 (4, 19). Patrick Zubler 27-13 (2, 11). Jérome Bonnet 26-12 (7, 5). Devin Muller 26-12 (3, 9). Melvin Merola 27-11 (5, 6). Arnaud Montandon 27-8 (2, 6). Danick Daucourt 27-8 (1, 7). Arnaud Jaquet 27-7 (0, 7). Michael Bochatay 16-6 (3, 3). Alexis Vacheron 18-5 (1, 4). Dan Vidmer 27-4 (1, 3). Daniel Eigenmann 9-4 (0, 4). Pierrick Pivron 6-3 (1, 2). Valentin Borlat 13-3 (0, 3). Valentin Du Bois 27-3 (0, 3). Raphaël Erb 5-2 (1, 1). Julien Bonnet 5-1 (0, 1). Nicolas Dozin 8-1 (0, 1). Puis: Anthony Huguenin 1-0, Elliott Meyra 1-0, Robin Vuilleumier 2-0, Thomas Hofmann 5-0, Kenny Camarda 14-0.

GARDIENS DU HCC

Damiano Ciaccio: 16 matches comme titulaire (9 victoires, deux aux tab; 7 défaites, une aux tab), 1 entrée en cours de jeu, 55 buts encaissés en 1033 minutes (3 buts dans la cage vide pas comptés), soit un but toutes les 18'48".

Lionel Favre: 11 matches comme titulaire (4 victoires, une en prolongations; 7 défaites, une aux tab), 1 remplacement momentané (aux GCK Lions), 33 buts encaissés (deux dans la cage vide pas comptés) en 640 minutes, 1 blanchissage (à Martigny), 19'24".

MATCHES À DOMICILE

1. Olten 13-28 points (49-31). 2. Langnau 28 (48-35). 3. Martigny 13-27 (41-23). 4. Bâle 13-26. 5. Ajoie 14-26. 6. Langenthal 13-24. 7. Thurgovie 13-21. **8. La Chaux-de-Fonds 13-20 (55-48).** 9. GCK Lions 13-18. 10. Viège 13-15.

MATCHES À L'EXTÉRIEUR

1. Olten 13-26. 2. Langenthal 13-22. 3. Viège 13-20. 4. Langnau 13-18. **5. La Chaux-de-Fonds 13-16 (40-48).** 6. GCK Lions 13-14. 7. Martigny 13-13. 8. Thurgovie 13-11 (35-51). 9. Bâle 13-11 (36-55). 10. Ajoie 12-9.

PÉNALITÉS

1. Langnau 525'. 2. Olten 434'. 3. Bâle 372'. 4. Thurgovie 363'. 5. Ajoie 355'. 6. Martigny 322'. 7. Viège 296'. **8. La Chaux-de-Fonds 276'.** 9. Langenthal 220'. 10. GCK Lions 198'.

EN SUPÉRIORITÉ NUMÉRIQUE

1. Viège 6'08" (en moyenne pour marquer un but). 2. Bâle 6'56". **3. La Chaux-de-Fonds 6'58" (5'29" après deux tours).** 4. Langenthal 8'00. 5. Ajoie 8'19". 6. Olten 8'29". 7. Langenthal 8'55". 8. Thurgovie 10'43". 9. GCK Lions 13'28". 10. Martigny 13'35".

EN INFÉRIORITÉ NUMÉRIQUE

1. Martigny 14'45" (en moyenne pour encaisser un but). 2. GCK Lions 10'21". 3. Olten 9'09". 4. Langenthal 9'05". 5. Langnau 8'57". 6. Ajoie 8'38". **7. La Chaux-de-Fonds 8'29" (6'38" après deux tours).** 8. Thurgovie 7'15". 9. Bâle 7'06". 10. Viège 7'05".

SPECTATEURS

1. Langnau 5091 (en moyenne). 2. Viège 3343. 3. Olten 3318. 4. Langenthal 2458. **5. La Chaux-de-Fonds 2186 (2529 la saison passée).** 6. Ajoie 1559. 7. Martigny 1247. 8. Bâle 1078. 9. Thurgovie 757. 10. GCK Lions 284.

ÉQUIPE NATIONALE Les vice-champions du monde continuent sur leur lancée à Arosa. Martin Gerber blessé.

Victoire convaincante de la Suisse contre la Norvège

L'équipe de Suisse s'est imposée de manière convaincante (4-2) contre la Norvège lors de sa demi-finale de l'Arosa Challenge. Cet après-midi, elle affrontera la Biélorussie en finale (15h45).

Pour sa première apparition sur une glace helvétique depuis sa médaille d'argent aux Mondiaux à Stockholm, la sélection de Sean Simpson a soigné la manière. Après un premier tiers-temps de réglage, elle a dominé les Norvégiens dans tous les compartiments.

Le succès suisse n'est pas à sous-estimer face à un adversaire qui lui a souvent posé des problèmes par le passé. Mais cette fois-ci, la technique des joueurs helvétiques a fait la différence face à cette formation nordique qui misait surtout sur la force physique.

Pourtant, tout n'avait pas bien commencé dans le camp helvétique, malgré l'ouverture du score d'un tir du poignet soudain de Matthias Bieber (4e). A la 9e minute, Goran Bezina était scotché contre la bande par un Norvégien et se retrouvait le souffle coupé. Il regagnait le banc en grande difficulté. Quelques secondes plus tard, Denis Hollenstein poussait un attaquant adverse sur Martin Gerber.

Si le défenseur genevois revenait en jeu, le portier bernois ne pouvait pas se relever. Gerber laissait sa place au gardien de FR Gottéron, Benjamin Conz. Les premiers examens ont démontré que la blessure du portier de Kloten est bénigne (mini-déchirure musculaire au pied).

Si les Suisses ont souvent souffert physiquement au cours de la première période, ils ont complètement changé d'attitude dès le début du deuxième tiers-temps. Ils se sont montrés beaucoup moins conciliants avec leurs adversaires, finissant alors leur charge. Julian Walker n'a pas hésité à payer de sa personne pour faire la connaissance des poings d'Odegaard.

Prenant l'ascendant, les Suisses profitaient d'une supériorité numérique pour doubler la mise sur un tir puissant de Bezina (25e). Les joueurs de Simpson assommaient les Scandinaves moins de deux minutes plus tard sur un tir de Reto Suri, bien servi par un Andres Ambühl intenable. Les Norvégiens revenaient un peu au cours de la troisième période mais un but d'Hollenstein (50e) permettait à la Suisse de terminer le match à sa guise contre un adversaire qu'elle avait battu 3-1 aux derniers Mondiaux.

Lancé dans le bain à froid, Conz s'en est bien tiré, réussissant plusieurs arrêts propres. Bezina et Julien Vauclair ont tenu leur rang au sein de la défense. Devant, le trio Suri-Ambühl-Bieber s'est montré le meilleur. Les seize médaillés de Stockholm présents sur la glace ont en tout cas démontré qu'ils étaient prêts à continuer sur leur lancée. SI

SUISSE - NORVÈGE 4-2 (1-0 2-0 1-2)

Obersee, Arosa: 1900 spectateurs.

Arbitres: Aicher-Mandioni (All-S), Espinoza-Rohrer (S).

Buts: 4e Bieber (Ambühl) 1-0. 25e Bezina (Cunti, à 5 contre 4) 2-0. 27e Suri (Ambühl) 3-0. 46e Bonsaksen (Roest, Trygg) 3-1. 50e Hollenstein (Rüfenacht) 4-1. 54e Roest (Trygg) 4-2.

Pénalités: 3 x 2' contre la Suisse: 5 x 2' contre la Norvège.

Suisse: M. Gerber (9e B. Conz); Blum, von Gunten; Geering, J. Vauclair; Grossmann, Ramholt; Blindenbacher, Bezina; Gardner, M. Plüss, Monnet; Suri, Ambühl, Bieber; Walker, Trachsler, Hofmann; Rüfenacht, Cunti, Hollenstein.

Norvège: Volden; Holos, Odegaard; Sorvik, Bonsaksen; Rindal, Solberg; Bryhnisveen; Froshaug, Hansen, Spets; Ask, S. Thoresen, Olden; Trygg, Roest, Dahlström; Djupvik Lovlie, Stene, L. Jacobsen; Haga.

Notes: blessé au pied, Gerber cède sa place à Conz (9e). Temps-mort de la Norvège (59e), qui joue sans gardien de 59'00" à 60'00".

EN VRAC

FOOBALL

FRANCE

Monaco - Valenciennes 1-2

Classement: 1. Paris SG 18-43. 2. Monaco 19-41. 3. Lille 18-39. Puis: 18. Valenciennes 19-14.

ESPAGNE

Elche - Malaga 0-1

Classement: 1. Barcelone 16-43 (44-10). 2. Atletico Madrid 16-43 (43-9). 3. Real Madrid 16-38. Puis: 12. Malaga 17-20. 14. Elche 17-17.

ALLEMAGNE

Eintracht Francfort - Augsbourg 1-1

Classement: 1. B. Munich 16-44. 2. B. Leverkusen 16-37. 3. B. Dortmund 16-32 (37-18). 4. B. Mön'gladbach 16-32 (33-17). Puis: 8. Augsbourg 17-24. 15. E. Francfort 17-15.

HOCKEY SUR GLACE

AROSA CHALLENGE

Demi-finales: Slovaquie - Biélorussie 1-2. Suisse - Norvège 4-2.

Aujourd'hui. Finale pour la première place. 15h45: Suisse - Biélorussie. **Pour la troisième place, 20h:** Norvège - Slovaquie.

SLOVAQUIE - BIÉLORUSSIE 1-2 (0-1 0-0 1-1)

Obersee, Arosa: 300 spectateurs.

Arbitres: Prugger-Rochette (S), Kovacs-Küng (S).

Buts: 4e Demagin (Goroshko, Stas) 0-1. 44e Demagin (Kasnadei, Denissov) 0-2. 57e Lusnak (à 4 contre 5) 1-2.

Pénalités: 5 x 2' contre la Slovaquie; 4 x 2' contre la Biélorussie.

LNB

Ce soir

17h00 GCK Lions - Langnau
17h30 Langenthal - Martigny
17h45 Viège - Olten
20h00 Ajoie - Thurgovie
Bâle - La Chaux-de-Fonds

1. Olten	27	16	3	3	5	100-71	57
2. Langenthal	27	13	3	3	8	88-70	48
3. Langnau	27	14	1	2	10	92-79	46
4. Bâle	27	10	4	2	11	92-99	40
5. Martigny	27	11	3	1	12	77-71	40
6. Chx-de-Fds	27	8	5	2	12	95-96	36
7. Viège	27	9	3	3	12	91-105	36
8. Thurgovie	27	8	3	5	11	85-96	35
9. Ajoie	27	8	3	5	11	72-87	35
10. GCK Lions	27	7	3	5	12	64-82	32

PREMIÈRE LIGUE, GROUPE 3

Vallée de Joux - Yverdon 0-6

1. Sion	19	14	3	0	2	96-42	48
2. Morges	19	12	3	2	2	70-38	44
3. Fr.-Mont.	19	12	1	1	5	75-41	39
4. Guin	19	11	1	2	5	69-53	37
5. Université	19	11	0	1	7	84-54	34
6. Saastal	19	9	2	0	8	63-69	31
7. S.-Lausanne	19	8	2	1	8	69-62	29
8. GE-Servette	19	6	1	1	11	54-75	21
9. Saint-Imier	19	6	0	3	10	56-73	21
10. Villars	19	4	2	1	12	40-83	17
11. Yverdon	20	3	1	2	14	47-78	13
12. Vallée de J.	20	3	0	2	15	48-103	11

Ce soir. 17h30: Université - Franches-Montagnes. **18h:** Saint-Imier - Star-Lausanne. **Dimanche 22 décembre. 17h.** Guin - Université. **19h30:** Franches-Montagnes - Saint-Imier.

DEUXIÈME LIGUE

Fleurier - Franches-Montagnes II ... 5-4 tab

Ce soir

17h15 Sarine - Vallorbe
17h30 Sensee - Star Chaux-de-Fonds
Moutier - Tramelan
20h00 Serrières-Peseux - Ponts-Martel

JUNIORS ÉLITES A, PHASE 2

Rapperswil - La Chaux-de-Fonds 2-3

Demain

17h00 La Chaux-de-Fonds - FR Gottéron

NHL

Philadelphia Flyers (Streit, 2 assis, +3) - Columbus Blue Jackets 5-4. Pittsburgh Penguins - Minnesota Wild (Niederreiter, 1 assist) 5-2. Tampa Bay Lightning - Nashville Predators (Josi, -1) 4-2. Saint-Louis Blues - Canadien de Montréal (Diaz, -3) 5-1. Dallas Stars - Vancouver Canucks (Weber, -3) 4-1. Detroit Red Wings - Calgary Flames 3-2 a.p. Buffalo Sabres - Boston Bruins 4-2. Toronto Maple Leafs - Phœnix Coyotes 2-1 tab. Ottawa Senators - Florida Panthers 2-4.

SKI NORDIQUE

Dario Cologna de retour sur les skis

Sportif suisse de l'année 2013, Dario Cologna a pu rechausser ses skis de fond jeudi. «J'ai pu m'entraîner sur les skis pour la première fois depuis ma blessure à un pied», a annoncé le Grison de 27 ans sur les réseaux sociaux, sans préciser la date de son retour à la compétition. SI

SKI ALPIN Le Scandinave a relégué la concurrence à plus d'une seconde en super-G.

Svindal et le reste du monde

VAL GARDENA
PASCAL DUPASQUIER

Dans le petit monde du super-G, il y a Aksel Lund Svindal et les autres. Du haut de ses 190 cm, le colosse aux skis agiles survole la discipline. Hier, sur une Saslong très chahuteuse avec ses mouvements de terrain transformant chaque coureur en «milk-shake» sur spatules, le Scandinave n'a pas corrigé la concurrence, il l'a dynamitée, dispersée, ventilée…

De ce grand puzzle alpin, les pièces les plus proches portent l'effigie de Jan Hudec et Adrien Theaux. Deuxième (à 0"58) et troisième (à 0"91), le Canadien et le Français sont les seuls à avoir limité les dégâts. Les autres pièces? La tornade Svindal les a éparpillées au-delà de la seconde. Parmi elles, celle des Suisses, en retrait, avec Défago 12e, Feuz 13e, Janka 16e, Viletta 23e et Zurbriggen 30e (lire ci-contre).

«Pas invincible»

Alors, Aksel Lund, ça fait quoi de maltraiter ainsi ses petits camarades? *«C'est plutôt agréable»*, répond le vainqueur, l'air badin dans l'aire d'arrivée. Oui, en plus d'être rapide sur les skis, beau gosse adulé de la gent féminine dans la vie, le skieur de Kjeller n'est pas avare de bons mots. Ni de son temps: interviews en norvégien, en anglais, en allemand…

Tout semble facile pour le Norvégien Aksel Lund Svindal. KEYSTONE

«Je ne suis pourtant pas invincible», reprend-il avec sérieux. *«Je n'ai du reste pas réussi une manche parfaite. La manche parfaite, ça n'existe pas, on peut toujours améliorer quelque chose.»*

«Se montrer intelligent»

Sa victoire, le Norvégien l'a bâtie avec minutie et, quoiqu'il s'en défende, avec ce souci constant de la perfection qui le caractérise. *«C'est vrai que je ne suis jamais content à 100% de mes manches. Mais aujourd'hui* (hier)*, c'était plutôt correct»*, acquiesce-t-il avant de livrer le secret de son succès. *«Ici, il faut savoir se montrer intelligent et suivre le bon plan»*, lâche-t-il en allusion aux nombreuses «vagues» de la piste. *«C'est indispensable d'avoir le bon timing pour pouvoir jouer avec les bosses et prendre de la vitesse. Si tu les négocies à contretemps, tu es à chaque fois secoué et tu perds la ligne. D'ailleurs, Il y a eu énormément d'éliminations* (14).»

Après 2009 et 2012, Aksel Lund Svindal fête sa troisième victoire dans le super-G de Val Gardena, sa troisième de l'hiver, sa 24e en Coupe du monde… Et la 100e de la Norvège dans le Cirque blanc.

Admiration des rivaux

De quoi susciter l'admiration de ses adversaires, pas rancuniers malgré l'humiliation infligée. *«Chez Svindal, tout paraît simple. Il ne fait rien de spectaculaire, mais avec sa routine et sa décontraction, il va incroyablement vite. En plus, avec la confiance qu'il a actuellement, cette piste est une aubaine pour lui»*, explique Romed Baumann, cinquième et meilleur Autrichien à 1"25 du phénomène norvégien.

«Svindal est au-dessus du lot en vitesse. Il tient la forme de sa vie. S'il ne commet pas d'erreur, il sera quasi imbattable dans la descente», estime de son côté le chef alpin suisse Rudi Huber en pensant à l'épreuve du jour.

Qu'on se le dise, beaucoup sont prêts à miser davantage qu'une piécette sur une victoire du Norvégien sur le coup de 12h15. Et l'intéressé lui-même? *«La Saslong est imprévisible, tout est possible ici»*, répond-il avec sa petite idée derrière la tête.

Dans le petit monde du Cirque blanc, il y a bel et bien Svindal et les autres.

Coup de frein suisse

Les choses ne se sont pas déroulées comme espéré dans le camp suisse. Vainqueur deux semaines plus tôt à Beaver Creek, Patrick Küng a connu l'élimination alors qu'il semblait en route pour un top 5, voire un podium. Sa locomotive boutée hors des rails, le train helvétique est arrivé avec du retard au bas de la Saslong. Didier Défago pointe à la 12e place, Beat Feuz à la 13e, Carlo Janka à la 16e, Sandro Viletta à la 23e et Silvan Zurbriggen à la 30e.

En un mot comme en cent, le bilan est en deçà des espoirs générés par le bon début d'hiver de l'équipe. *«Cela aurait pu être mieux, mais aussi pu être pire»*, résume Rudi Huber. Le chef alpin détaille: *«C'est dommage pour Patrick Küng. Il allait très vite, mais la faute qu'il a commise n'aurait jamais dû se produire* (le Glaronais a abordé de façon trop directe l'entrée d'une porte après le troisième temps intermédiaire). *Carlo Janka a été desservi par son dossard No 1. Beat Feuz a fait une course correcte par rapport à ce qu'on attend de lui… Viletta, lui, c'est OK, mais il peut davantage et Zurbriggen a ramené un point. Si «Def» avait terminé dans le top 10, le bilan aurait été bon. Là, tout le monde s'est montré moyen.»*

Rudi Huber souhaite une meilleure performance d'ensemble pour la descente d'aujourd'hui. *«On espère placer quelques coureurs dans le top 10»*, glisse-t-il. *«Cela dépendra aussi de l'état de la piste, mais Patrick Küng est très rapide. Il est capable de monter sur le podium, même de finir tout devant.»*

PUBLICITÉ

BULLETIN d'enneigement

Données fournies
vendredi 20 décembre 2013
à 8h

Les aléas de la météo peuvent modifier l'état des pistes au dernier moment. Consultez notre site internet!

ARCINFO.CH

SKI DE FOND

Pas de traces sans la carte!

C'est par votre contribution de
Fr. 70.- (Massif du Jura suisse romand)
Fr. 120.- (Suisse et Jura français)
par saison pour que le balisage et le traçage soient possibles.

Cartes en vente auprès du secrétariat NSF, Treyvaux 8, 2014 Bôle, 032 842 59 09 www.skidefond.ch

Les centres nordiques pour lesquels ne figure aucune indication n'ont pas transmis d'information.

SKI DE FOND / RANDONNÉE

Piste	Conditions	Classique	Skating
La Vue-des-Alpes – Tête-de-Ran (18 km)	Praticable	12 km	12 km
Secteur Mont-Racine	Fermé		
Liaison avec Les Bugnenets/Savagnières (6 km)	Fermé		
Les Loges (4 km) *(Piste éclairée)*	Fermé		
Vallée de La Sagne (7 km)	Praticable	7 km	7 km
Le Communal de La Sagne (9 km)	Praticable	7 km	7 km
Liaison avec les pistes de Sommartel (6 km)	Fermé		
Liaison La Sagne/Tête-de-Ran (piste du Mont Dar) (5 km)	Fermé		
Vallée des Ponts et Bois des Lattes (20 km)	Fermé		
Liaison Martel Dernier – La Grande Joux (3 km)	Fermé		
Secteur La Tourne (10 km)	Fermé		
Secteur Le Couvent – Vuissens (12 km)	Fermé		
Secteur Le Couvent – Creux-du-Van (24 km)	Fermé		
La Côte-aux-Fées Secteur des Places (8 km)	Fermé		
Secteur la Vraconnaz + liaison L'Auberson (10 km)	Fermé		
Circuit des Cernets (3 km) + variante	Prat.-bon	6 km	6 km
Piste éclairée des Cernets (2km)	Fermé		
Circuit de la Planée (10 km)	Fermé		
Circuit du Cernil (16 km)	Fermé		
Liaison avec La Brévine (jusqu'à Bémont) (11 km)	Fermé		
Liaison Franco-Suisse (10 km)	Fermé		
La Brévine, circuit de Bémont, liaison Les Cernets (11 km)	Fermé		
Piste du Cernil (10 km)	Fermé		
Liaison avec Le Cerneux-Péquignot (7 km)	Fermé		
Liaison avec la France (Les Charmottes) (2 km)	Fermé		
Secteur Le Cerneux – La Chaux-du-Milieu (10 km)	Fermé		
Circuit de Sommartel (10 km)	Fermé		
La Chaux-du-Milieu - Le Locle (9 km)	Fermé		
Pouillerel (Sombaille-Ferme-Modèle) (22 km)	Fermé		
Les Foulets (15 km)/*Piste éclairée (2 km)*	Fermé		
Secteur des Arêtes jusqu'à La Cibourg (6 km)	Fermé		
Circuit des 4 Bornes (10 km) +liaison Derrière-Pertuis	Fermé		
Circuit de l'Envers (14 km)	Fermé		
Les Prés-d'Orvins – Chasseral (50 km)	Fermé		
Nods Les Prés-Vaillons (22 km)	Fermé		
Macolin - Hohmatt Twannberg (12,5 km)	Fermé		
Les Reussilles – Les Breuleux (9 km)	Fermé		
Les Breuleux – La Ferrière (12 km)	Fermé		
Piste des Premiers Flocons (Les Breuleux) (10 km)	Fermé		
Piste des Mille Sapins (Les Breuleux) (5 km)	Fermé		
Combe à la Biche - Mont-Soleil (1,5 km)	Fermé		
Les Genevez – Le Cernil (6 km)	Fermé		
Circuit Les Genevez (6 km)	Fermé		
Les Genevez – Lajoux (4 km)	Fermé		

Piste	Conditions	Classique	Skating
Saignelégier–Le Noirmont–Les Bois–La Ferrière (18 km)	Fermé		
Saignelégier – Montfaucon (8 km)	Fermé		
Saignelégier – Le Cernil (9 km)	Fermé		
Le Noirmont – Les Breuleux (10 km)	Fermé		
Piste éclairée de Saignelégier (2 km)	Fermé		
Piste éclairée du Noirmont (2 km)	Fermé		
Mont-Soleil, circuit du Goupil (3 km)	Fermé		
Circuit de la Bruyère, (2 km)	Praticable	2 km	2 km
1to1 Energy / Mont-Crosin – Mont-Soleil (7 km)	Fermé		
Mont-Soleil - Assesseur, (1.5 km)	Fermé		
Mont-Crosin - Bise de Cortébert (5 km)	Fermé		
La Michel - Combe Aubert (3.2 km)	Fermé		

SKI ALPIN

Piste	Conditions	En fonction
Les Bugnenets / Savagnières	Fermé	0/7
Le Pâquier / Le Crêt-du-Puy *Piste éclairée*	Fermé	0/2
Buttes / La Robella	Fermé	0/5
Les Hauts-Geneveys *(Les Golières/La Serment)*	Fermé	0/2
Le Crêt-Meuron *Piste éclairée*	Fermé	0/1
La Corbatière/ La Roche-aux-Cros	Fermé	0/2
La Chaux-de-Fonds/Chapeau Râblé *Piste éclairée*	Fermé	0/1
Le Locle/Sommartel	Fermé	0/2
La Côte-aux-Fées	Fermé	0/1
Les Verrières *Piste éclairée*	Fermé	0/1
Brot-Plamboz	Fermé	0/1
Les Prés-d'Orvin	Fermé	0/5
Tramelan Téleski et babylift	Fermé	0/3
Les Breuleux	Fermé	0/1
Babylift + télébob Les Breuleux	Fermé	0/1
Les Genevez	Fermé	0/1
Babylift Les Genevez	Fermé	0/1
Grandval téleski, babylift, snowpark	Fermé	0/1
Téléski + télébob de Nods	Fermé	0/3
La Golatte-sur-Montoz	Fermé	0/1
Les Orvales (Malleray)	Fermé	0/1
Téléski + télébob de Mont-Soleil	Fermé	0/1
Plagne	Fermé	0/1
Tavannes Sous le Mont	Fermé	0/1
Court, téléski + télébob	Fermé	0/2
Renan	Fermé	0/1
Montfaucon télébob	Fermé	0/1

Randonnées pédestres

La Vue-des-Alpes – Tête-de-Ran (5.5 km)	5,5 km
La Sagne - La Corbatière (5 km)	
Les Ponts-de-Martel – Les Petits-Ponts (4 km)	
La Tourne - Tablettes (1,5 km)	
La Chaux-de-Fonds, secteur de Pouillerel (3 km)	
La Chaux-de-Fonds, secteur des Arêtes (2 km)	
La Côte-aux-Fées (2,5 km)	
Le Cerneux-Péquignot – Le Gardot (4 km)	
La Brévine	
Le Lac des Taillères (3 km)	
Les Franches-Montagnes, 8 parcours balisés, détails www.juratourisme.ch	

Raquettes

Bugnenets-Savagnières (14 km)
Vue-des-Alpes - Tête-de-Ran (20 km)
La Tourne - Tablettes (1,5 km)
La Sagne (14 km)
La Chaux-de-Fonds (5 km)
Le Locle, 10 parcours balisés (www.lelocle.ch)
La Brévine, 4 parcours balisés
Les Cernets (7.3 km)
Buttes - Le Chasseron - La Robella (16 km)
Franches-Montagnes + alentours, 50 km balisés (www.les-cj.ch)

Luge / bob

La Robella – Buttes	Pas d'info

RENSEIGNEMENTS

CANTON DE NEUCHÂTEL
0900 55 61 62
(Fr. 0,50 / appel + Fr. 0,50 / min.)

JURA ET JURA BERNOIS
0900 55 69 00
(Fr. 0,50 / appel + Fr. 0,50 / min.)

L' OPEL MOKKA
L'APPEL DE LA MONTAGNE.
opel.ch
Wir leben Autos.

Vos partenaires :
Les garages Lanthemann
Cortaillod - Saint-Blaise
Garage-Carrosserie Maurice Bonny
La Chaux-de-Fonds www.bonny.ch

SKI ALPIN La Liechtensteinoise Tina Weirather brille depuis le début de la saison, après avoir failli tout plaquer.

Ses parents voulaient qu'elle arrête

VAL D'ISÈRE
JOHAN TACHET

Tina Weirather (au sol, bonnet rouge) s'entend bien avec ses coéquipières de l'équipe de Suisse comme en témoigne cette photo prise lors d'une séance de patinage artistique à Val d'Isère avec Wendy Holdener (à gauche) et Joana Haehlen. KEYSTONE

Tina Weirather (24 ans), qui fait partie de l'équipe de Suisse de ski, laisse transparaître une certaine timidité qui trahirait presque son assurance skis aux pieds. Le jeune Liechtensteinoise a de qui tenir puisqu'elle est la fille de deux grands champions: l'Autrichien Harti Weirather et la Liechtensteinoise Hanni Wenzel, qui s'étaient illustrés dans les années 1980.

Les gènes prédisposaient Tina à s'orienter vers les disciplines alpines. Même s'il n'est jamais facile d'être la fille de, la skieuse de Vaduz a tracé sa propre ligne. *«Mes parents ne m'ont jamais forcé à faire du ski. Ils ont eu tellement de succès* (réd: 14 médailles mondiales et olympiques à eux deux) *qu'ils n'avaient pas besoin d'avoir un enfant qui gagne des titres, contrairement à d'autres. Pour moi, cela était clair. A 3 ans, je voulais devenir une compétitrice et j'ai tout fait pour atteindre mon but seule.»*

> «Je suis prête à concourir dans toutes les conditions.»
>
>
>
> **TINA WEIRHATER**
> SKIEUSE DU LIECHTENSTEIN

La pression, sa famille la lui a mise pour qu'elle range ses lattes après une quatrième rupture des ligaments croisés à Cortina en janvier 2010. Consciente de son talent et têtue, Tina Weirather est allé à l'encontre des conseils des médecins et de sa famille. *«Je pouvais comprendre mes parents, car il n'était pas évident pour eux de me voir souffrir aussi souvent. Personnellement, je n'ai jamais pensé à abandonner. Même si à ce moment-là je ne savais pas si je pourrais revenir un jour au plus haut niveau. Lorsque j'ai su que mon genou tiendrait, j'ai tout mis en œuvre pour réaliser mon rêve: monter sur un podium.»*

Après une saison 2010-2011 blanche, la demoiselle a repris la compétition en octobre 2011. Les résultats ne se sont pas fait attendre puisqu'elle obtenait ce premier podium tant désiré (2e) dès la descente de Lake Louise. Cinq autres places d'honneur récompensaient ses efforts, puisqu'elle terminait cette même année seconde de la Coupe du monde de descente. Enfin la confirmation d'un immense talent qui coïncide avec l'intégration de la Liechtensteinoise dans les structures de Swiss-Ski.

Comme sa maman

Son cas rappelle ceux de sa maman Hanni Wenzel et, plus près de nous, Marco Büchel. *«J'avais besoin de rejoindre une équipe pour être stimulée. Les Suissesses figurent parmi les meilleures skieuses au monde et m'entraîner à leurs côtés me poussent à me surpasser. De plus toutes ces filles sont de véritables amies, je ne me sens pas comme une étrangère.»*

Opiniâtre, Tina Weirather se démène à l'entraînement avec les Suissesses, gagnant petit à petit davantage d'assurance. Dans un coin de sa tête, la quête d'une victoire. Un succès qui est enfin tombé en mars dernier à Garmisch en super-G. Ce résultat la mettait en confiance pour la préparation estivale. Elle confirme sa progression en ce début d'hiver en collectant déjà cinq podiums dans trois disciplines différentes et une magnifique victoire en super-G à Saint-Moritz le week-end dernier. *«Je me sens plus forte que jamais»*, poursuit-elle. *«C'est un long processus d'entraînements qui m'a pris beaucoup de temps pour trouver la constance. Je récolte enfin les fruits de tout ce que j'ai accompli.»*

Première familiale?

Avec Lara Gut et Anna Fenninger, la skieuse liechtensteinoise fait partie d'une génération montante qui a le potentiel de perturber l'hégémonie des «anciennes» Tina Maze et Lindsey Vonn. *«La saison est encore longue, toutes les filles peuvent prétendre gagner les différents globes. J'espère avant tout être épargnée par les blessures»*, calme Tina Weirather. *«Je mentirais si je disais que je peux skier tous les jours sans penser que je puisse me blesser à nouveau. Mais j'ai beaucoup travaillé mentalement, et je suis désormais prête à concourir dans toutes les conditions.»*

Les quelques nuages prévus sur les hauts de la Savoie ce matin ne devraient pas perturber la jeune championne qui figurera évidemment parmi les favorites. Elle espère accrocher cette descente de Val d'Isère qui manque au palmarès familial.

CLASSEMENTS

MESSIEURS À VAL GARDENA

Coupe du monde. Super-G: 1. Aksel Lund Svindal (No) 1'35"82. 2. Jan Hudec (Can) à 0"58. 3. Adrien Théaux (Fr) à 0"91. 4. Kjetil Jansrud (No) à 1"02. 5. Romed Baumann (Aut) à 1"26. 6. Erik Guay (Can) à 1"37. 7. Georg Streitberger (Aut) à 1"52. 8. Bode Miller (EU) à 1"55. 9. Christof Innerhofer (It) à 1"56. 10. Joachim Puchner (Aut) à 1"59. 11. Werner Heel (It) à 1"63. 12. Didier Défago (S) à 1"78. 13. Beat Feuz (S) à 1"82. 14. Max Franz (Aut) à 1"90. 15. Hans Olsson (Su) à 2"03. 16. Travis Ganong (EU) et Carlo Janka (S) à 2"25. Puis: 23. Sandro Viletta (S) à 2"55. 30. Silvan Zurbriggen (S) à 3"11. 42. Marc Berthod (S) à 4"91. Notamment éliminés: Patrick Küng (S), Hannes Reichelt (Aut), Ted Ligety (EU).

Coupe du monde. Général (10/35): 1. Aksel Lund Svindal (No) 460. 2. Marcel Hirscher (Aut) 335. 3. Ted Ligety (EU) 269. 4. Patrick Küng (S) 206. 5. Hannes Reichelt (Aut) 202. 6. Alexis Pinturault (Fr) 188. 7. Bode Miller (EU) 185. 8. Mario Matt (Aut) 180. 9. Peter Fill (It) 174. 10. Jan Hudec (Can) 171. Puis: 12. Carlo Janka (S) 153. 22. Didier Défago (S) 112. 33. Beat Feuz (S) 84. 63. Gino Caviezel (S) 25. 76. Sandro Viletta (S) 16. 84. Manuel Pleisch (S) 13. 87. Markus Vogel (S) 12. 94. Luca Aerni (S) 8. 101. Thomas Tumler (S) 6. 112. Silvan Zurbriggen (S) 1.

Super-G (3/6): 1. Aksel Lund Svindal (No) 236. 2. Patrick Küng (S) 145. 3. Jan Hudec (Can) 126. 4. Georg Streitberger (Aut) 112. 5. Matthias Mayer (Aut) 106. 6. Kjetil Jansrud (No) 103. Puis: 12. Didier Défago (S) 62. 17. Carlo Janka (S) 57. 22. Beat Feuz (S) 43. 30. Sandro Viletta (S) 16. 46. Silvan Zurbriggen (S) 1.

Descente à Val Gardena, ordre de départs (aujourd'hui dès 12h15): 1 Andrej Sporn (Sln). 2 Rok Perko (Sln). 3 Florian Scheiber (Aut). 4 Matthias Mayer (Aut). 5 Steven Nyman (EU). 6 Brice Roger (Fr). 7 Jan Hudec (Can). 8 Werner Heel (It). 9 Peter Fill (It). 10 Kjetil Jansrud (No). 11 Johan Clarey (Fr). 12 Max Franz (Aut). 13 Georg Streitberger (Aut). 14 David Poisson (Fr). 15 Bode Miller (EU). 16 Hannes Reichelt (Aut). 17 Klaus Kröll (Aut). 18 Aksel Lund Svindal (No). 19 Christof Innerhofer (It). 20 Adrien Theaux (Fr). 21 Erik Guay (Can). 22 Beat Feuz (S). 23 Silvano Varettoni (It). 24 Romed Baumann (Aut). 25 Joachim Puchner (Aut). 26 Marco Sullivan (EU). 27 Patrick Küng (S). 28 Didier Défago (Sz). 29 Travis Ganong (EU). 30 Manuel Osborne-Paradis (Can). Puis: 34 Sandro Viletta (S). 36 Carlo Janka (S). 47 Silvan Zurbriggen (S). 53 Marc Berthod (S).

DAMES À VAL D'ISÈRE

Coupe du monde. Descente, ordre de départ (aujourd'hui dès 10h30): 1 Cornelia Hütter (Aut). 2 Dominique Gisin (S). 3 Laurenne Ross (EU). 4 Fränzi Aufdenblatten (S). 5 Regina Sterz (Aut). 6 Andrea Fischbacher (Aut). 7 Alice McKennis (EU). 8 Nadja Jnglin-Kamer (S). 9 Julia Mancuso (EU). 10 Carolina Ruiz Castillo (Esp). 11 Daniela Merighetti (It). 12 Marianne Kaufmann-Abderhalden (S). 13 Marie Marchand-Arvier (Fr). 14 Stefanie Moser (Aut). 15 Stacey Cook (EU). 16 Anna Fenninger (Aut). 17 Tina Weirather (Lie). 18 Tina Maze (Sln). 19 Lindsey Vonn (EU). 20 Maria Höfl-Riesch (All). 21 Lara Gut (S). 22 Elena Fanchini (It). 23 Johanna Schnarf (It). 24 Ilka Stuhec (Sln). 25 Elisabeth Görgl (Aut). 26 Nicole Schmidhofer (Aut). 27 Nadia Fanchini (It). 28 Verena Stuffer (It). 29 Fabienne Suter (S). 30 Leanne Smith (EU). 31 Andrea Dettling (S). 32 Joana Hählen (S). Puis: 36 Priska Nufer (S).

Un succès à double tranchant

Lorsque l'on accumule les succès, il est évident que les requêtes sont nombreuses. Tina Maze l'a peut-être appris à ses dépens. La Slovène, grande dominatrice de la dernière Coupe du monde, peine à confirmer son brillant dernier hiver. Les différents engagements qu'elle a pris avec ses différents sponsors auraient-ils perturbé sa préparation? Son agent Ralph Krieger ne le pense pas: *«Effectivement d'avril à juin ainsi que les dix jours qui ont précédé Sölden, Tina Maze a couru dans tous les sens pour satisfaire tout le monde. Mais nous avons strictement veillé à ce qu'elle puisse s'entraîner tranquillement pendant trois mois en été sans qu'elle soit dérangée. Elle était d'ailleurs avec l'équipe masculine autrichienne. Si elle n'est pas encore au top de sa forme, c'est parce qu'elle s'est mise toute seule une énorme pression. Je ne pense pas qu'en l'espace de deux mois elle ne sache plus skier. Elle revient gentiment.»* En attendant, la Slovène ne compte que deux podiums cette saison, alors qu'elle en était déjà à six victoires au même moment l'année dernière.

Actuelle leader de la Coupe du monde avec déjà quatre succès cet hiver, **Lara Gut** (photo Keystone) se retrouve plus ou moins dans une situation similaire à Maze, puisqu'elle est assaillie par les médias. A Val d'Isère, la skieuse de Comano enchaîne les interviews, mais ne peut pas répondre à toutes les demandes. *«Cela fait partie du jeu. Nous ne pouvons pas être conciliants avec tout le monde et dire parfois non»*, glisse Pauli son papa entraîneur. Lara Gut avait été passablement sollicitée la semaine dernière lors de son retour en Suisse à Saint-Moritz. Un week-end où elle n'a d'ailleurs pas spécialement brillé en terminant septième du super-G et en étant éliminée du géant. Des performances qui n'ont, en aucun cas, été influencées par les diverses sollicitations d'après la principale intéressée. *«C'est toujours particulier à Saint-Moritz, car je cours à domicile. Il est de mon devoir de me concentrer sur le ski, malgré tout ce qu'il y a autour. C'est clair que j'aurais pu mieux faire, mais je n'oublie pas que j'étais dans le coup avant de chuter en géant.»*

De retour sur la piste Oreiller-Killy qui lui a toujours particulièrement réussi, Lara Gut se réjouit d'ores et déjà de retrouver la meute des journalistes après la course. Cela signifierait qu'elle serait au pire troisième de la descente du jour.

APRÈS-SKI

POUR LES SUISSESSES Il n'y a pas eu de troisième descente d'entraînement hier. Les nombreuses chutes de neige sur le haut du parcours et les températures douces sur le bas ont conduit à la fermeture complète de la piste Oreiller-Killy afin qu'elle soit prête aujourd'hui sur le coup de 10h30. Une piste qui a souvent réussi aux Suissesses par le passé. Lors des trois dernières éditions du Critérium de la première neige, les Helvètes ont obtenu six podiums dont deux victoires pour Lara Gut et Fränzi Aufdenblatten.

SUPRÉMATIE CHOCOLATIÈRE *«On se bat sur la piste pour montrer quel est le meilleur chocolat.»* Tina Maze a fait dans l'humour. La Slovène, qui partage le même chocolatier que l'Allemande Maria Höfl-Riesch, répondait à une question sur sa gestion de la concurrence skis aux pieds avec Lara Gut. Apparemment pour la Suissesse qui domine le général de la Coupe du monde, c'est tout vu. Son chocolat est bien meilleur et performant.

STARS Lindsey Vonn (phot Keystone) devrait pouvoir compter aujourd'hui sur le soutien de Tiger Woods lors de la descente de Val d'Isère. Le No 1 mondial du golf, qui n'a encore jamais assisté sur place à une course de sa compagne, a été aperçu dans la station savoyarde, rapportent plusieurs médias français. Les deux superstars avaient officialisé leur relation en mars dernier, alors que la skieuse américaine venait de se blesser gravement à un genou aux Mondiaux de Schladming. Et quand elle a repris la compétition début décembre à Lake Louise, c'est Woods qui n'était pas disponible, lui qui terminait alors sa saison. Les retrouvailles pourraient avoir lieu en Haute-Savoie. **JTA-SI**

TENNIS

Conny Perrin continue sur deux tableaux

Conny Perrin (WTA 411) continue dans les deux tableaux lors du tournoi ITF 10 000 dollars à Antalya (Turquie). En simple, en quart de finale, elle s'est imposée 6-4 6-1 face à l'Italienne Martina Comegna (WTA 1136). En double, la paire Bara-Perrin disputera la finale après avoir éliminé le duo belge Kempen-Mertens sur le score de 6-2 6-4. **CPE**

HOCKEY SUR GLACE

Vincent Lecoultre s'engage à Martigny

Le HC Red Ice Martigny a engagé l'attaquant Vincent Le Coultre (21 ans) jusqu'au terme de la saison en cours. Formé à Lausanne, il faisait partie de la formation vaudoise la saison dernière lors de la promotion en LNA. Cette saison, il a disputé 14 rencontres de LNB avec Langenthal. Lecoultre affiche 107 en LNB pour un total de 33 points (11 buts et 22 assists). **SI**

PEOPLE

«ELEMENTARY»

Le Sherlock Holmes de M6

Dès le vendredi 3 janvier, à 20h50, à la case habituelle de «NCIS», M6 diffusera la série inédite «Elementary». Soit une nouvelle version moderne des aventures de Sherlock Holmes avec Jonny Lee Miller dans la peau du détective, et **Lucy Liu** (photo John Paul Filo), alias Watson, mais en jupons. Holmes, qui sort d'une cure de désintoxication à Londres, s'installe à New York pour exercer son métier d'enquêteur-consultant pour la police locale. La saison 2 est actuellement en cours de diffusion aux Etats-Unis sur CBS.

FRANCE 2

Frédéric Lopez rouvre sa «Parenthèse inattendue»

L'émission de Frédéric Lopez revient sur France 2 dès le 8 janvier, chaque mercredi soir à 22h20. Qu'elle est attendue la seconde saison de «La parenthèse inattendue»! Mais pour la déclinaison en prime time, il faudra patienter un peu. *«J'ai vraiment envie de tenter l'expérience»,* confie Frédéric Lopez. Concernant les 22 nouvelles émissions, avec notamment pour invités Franck Dubosc, Laure Manaudou, Andrey Fleurot, Antoine Dulery et Michel Fugain, l'animateur prévient d'emblée: *«Il n'y a aucun changement. Nous aimons bien les rituels. Nous travaillons comme si l'émission n'était pas hebdomadaire. Chacune représente 24 heures de tournage et cinq semaines de montage. C'est à ce prix qu'on peut être content du résultat, car la magie opère et le contenu a du sens».*

«THE VOICE»

Atef sort son single

Atef s'était illustré au sein de l'équipe de Garou dans «The Voice» 1. Le Toulonnais sort son premier single: «Anyone Here». Ce titre est extrait d'un premier album à venir, qui devrait inclure «Ben», la reprise de Michael Jackson interprétée pendant le télécrochet de TF1.

RTS Un

7.00 Euronews
7.50 Jailhouse Rock
Film. Musical. Avec Elvis Presley, Judy Tyler, Mickey Shaughnessy.
9.25 Les Alpes vues du ciel
10.15 Plus belle la vie
12.45 Le journal
13.25 Le meilleur d'Outre-zapping
13.55 Faut pas croire
14.35 Miracle à Manhattan
Film TV. Comédie. Avec Doris Roberts, Jewel Staite.
16.10 Mister Bean
Série. Mister Bean se rend au self-lavoir.
16.40 Joséphine, ange gardien
Série. Marie-Antoinette.
18.20 Al dente
19.20 Swiss-Lotto
19.30 Le journal

20.15 DIVERTISSEMENT

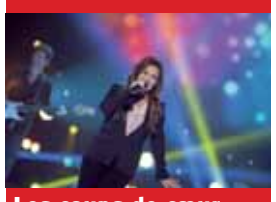

Les coups de cœur d'Alain Morisod

Divertissement. Présentation : Alain Morisod, Jean-Marc Richard, Sonia Grimm. 2h10. Inédit. Invités notamment : Bastian Baker, Didier Barbelivien, Hélène Segara.

22.30 Le territoire des loups
Film. Aventures. EU. 2012. Réalisation : Joe Carnahan. Inédit. 1h53. Avec Liam Neeson. Travaillant en Alaska, John Ottway a quelque chose à fuir. Quand son avion s'écrase, lui et quelques uns des rescapés doivent s'organiser et survivre au milieu du territoire des loups.
0.30 Fast and Furious 4 ★
Film. VM. Avec Paul Walker.

RTS Deux

6.30 Mabule
10.25 Ski alpin
Coupe du monde. Descente dames. En direct.
OU Mabule
12.10 Ski alpin
Coupe du monde. Descente messieurs. En direct.
OU Mabule
13.30 Au cœur du sport
13.55 Saut à ski
Coupe du monde. En direct.
15.30 Hockey sur glace
Arosa Challenge. Suisse-Belarus/Slovaquie. En direct.
18.05 Hercule ★★
Film. Animation. VM. Réalisation : John Musker et Ron Clements. 1h31.
19.40 Le journal
20.10 Trio Magic & Banco
20.20 Les Simpson

20.45 FILM

Thor

Film. Fantastique. EU. 2011. VM. Réalisation : K. Branagh. 1h50. Avec Chris Hemsworth. Dans la cité d'Asgard, Thor, guerrier sûr de lui, a ravivé une guerre entre les dieux.

22.45 Sport dernière
23.05 Trio Magic & Banco
23.10 Music on Tour
Concert. 1h05. Inédit. Spécial Suisse.
0.15 Ripoux 3 ★
Film. Comédie. Fra. 2003. Réalisation : Claude Zidi. 1h44. Avec Philippe Noiret, Thierry Lhermitte, Loränt Deutsch.
2.00 Le meilleur d'Outre-zapping

TF1

5.50 Voici Timmy
6.05 Bob l'éponge
6.30 Tfou
8.10 Téléshopping - Samedi
10.10 Au nom de la vérité
Série documentaire.
11.05 Tous ensemble
Magazine.
12.00 Les 12 coups de midi !
13.00 Journal
13.20 Reportages
15.15 Le bonheur au pied du sapin
Film TV. Comédie dramatique. Avec Sarah Lancaster.
17.00 Le pacte de Noël
Film TV. Comédie sentimentale. Avec Joseph Lawrence.
18.50 50 mn Inside
Magazine.
20.00 Journal
20.40 Nos chers voisins

20.50 JEU

Qui veut gagner des millions ?

Jeu. Présentation : Jean-Pierre Foucault. 2h35. Inédit. Multi-associations. Invités notamment : Alexandre Astier, François-Xavier Demaison, Stéphane De Groodt.

23.25 Grey's Anatomy
Série. Comédie dramatique. EU. 2010. Saison 7. Avec Ellen Pompeo, Sandra Oh, Justin Chambers, Patrick Dempsey. 4 épisodes.
Owen organise un examen de traumatologie pour les résidents et April se révèle pleine de cran.
2.45 50 mn Inside
Mag. Invité : Justin Timberlake.
3.40 Reportages

France 2

6.10 Cœur océan
7.00 Télématin
9.35 Le jour où tout a basculé
Magazine. Crise de jalousie - Une fortune très convoitée.
10.30 Côté match
10.55 Alcaline, le mag
11.20 Les z'amours
11.55 Tout le monde veut prendre sa place
13.00 Journal
13.30 Secrets d'Histoire
Magazine. Monaco et les princes de Grimaldi.
15.10 Fais pas ci, fais pas ça
Série. 4 épisodes.
18.55 Mot de passe
Jeu. Invités : Christelle Chollet, Denis Maréchal.
20.00 Journal
20.40 Tirage du Loto

20.45 DIVERTISSEMENT

Johnny Hallyday, le grand show

Divertissement. Présentation : Michel Drucker. 2h15. En direct. Invités notamment : Florent Pagny, Roberto Alagna, Patrick Bruel, Eddy Mitchell, Gérald de Palmas, Birdy.

23.00 On n'est pas couché
Talk-show. Présentation : Laurent Ruquier. 3h00. Invités : Manuel Valls, Muriel Robin, Yves Duteil, Frédéric Lenoir et Muriel Mayette. Laurent Ruquier reçoit une personnalité politique et des artistes venus de tous les horizons...
2.05 Marc Lavoine
Concert.

France 3

6.00 Euronews
6.35 Ludo
8.20 Samedi Ludo
10.55 C'est pas sorcier
12.00 12/13
12.50 30 millions d'amis
Magazine. Spéciale fêtes.
13.25 Les grands du rire
Divertissement. Spéciale fêtes.
15.00 En course sur France 3
15.20 Keno
15.30 Jean-Jacques Goldman, au bout de ses rêves
17.20 Les carnets de Julie
Magazine. La vallée d'Aure dans les Pyrénées.
18.15 Questions pour un champion
19.00 19/20
20.00 Tout le sport
20.15 Zorro

20.45 FILM TV

Une femme dans la révolution

Film TV. Historique. Fra. 2013. Inédit. 1h50 (1/2). Avec Gaëlle Bona. Avril 1789. Manon, une jeune paysanne réfugiée à Paris, fait entendre la voix des citoyennes.

22.40 Soir/3
23.00 Les pieds dans le plat
Film TV. Comédie dramatique. Fra. 2010. Réalisation : S. Astier. 1h27. Avec Marie-Julie Baup. Anouchka découvre à 29 ans et à 15 jours de son mariage que son père n'est pas son père.
0.30 Hansel et Gretel
Opéra.
2.25 Promenades musicales

M6

6.00 M6 Music
6.10 M6 Kid
7.45 M6 boutique
10.05 Cinésix
10.10 Le meilleur pâtissier
Divertissement. La finale.
12.45 Le 12.45
13.00 Il faut croire au père Noël
Film TV. Comédie. Avec Judd Nelson, Justin Landry.
14.45 Un Noël à New York
Film TV. Drame. Avec Anne Heche, Tate Donovan.
16.30 Mon Père Noël bien-aimé
Film TV. Comédie. Avec Lacey Chabert, Elizabeth Ann Bennett.
18.15 Must célébrités
Magazine. L'année people.
19.45 Le 19.45
20.05 Scènes de ménages

20.50 SÉRIE

Bones

Série. Policière. EU. Avec Emily Deschanel, Zooey Deschanel. 2 épisodes. En ces veilles de fêtes, un homme a tenté de dévaliser une banque déguisé en Père Noël.

22.40 Bones
Série. Policière. EU. 2Avec Emily Deschanel, David Boreanaz, Michaela Conlin, Eric Millegan. 3 épisodes.
Booth charge Brennan d'identifier un corps trouvé dans un abri dont la mort remonte aux années 50.
1.15 Poker
European Poker Tour.
2.10 Les nuits de M6

ARTE

8.10 Arte Junior
9.55 La bonne âme de Karachi
10.40 Life, l'aventure de la vie
13.35 Ces femmes qui ont fait l'histoire
15.25 Les secrets du Parthénon
16.45 La tombe 33, un mystère égyptien
17.40 Repas de fête
Antoinette - Un Noël royal - Les secrets des mères lyonnaises.
19.00 Cuisines des terroirs
19.30 Le dessous des cartes
Magazine. Singapour : la mondialisation à quel prix ?
19.45 Arte journal
20.00 Arcachon, le berceau des huîtres
20.45 Silex and the City

20.50 DOCUMENTAIRE

Un tour du monde à vol d'oiseau

Documentaire. Animalier. GB. 2013. Réalisation : J. Downer. 1h30. Inédit. Au fil des quatre saisons, John Downer et son équipe ont suivi les grandes migrations des oiseaux.

22.20 Elvis à Las Vegas
Documentaire. Musical. All. 2010. Réalisation : Hannes Rossacher. 1h30.
Ce film part à la recherche des nombreux hommages à Elvis encore présents dans la cité du péché.
23.50 Tracks
Magazine. Spécial lanceurs d'alertes.
1.05 Le jour le plus court

RTL 9

13.25 Joe Kidd ★★ Film **15.00** Michael Clayton ★★ Film **17.05** Mon voisin le tueur 2 ★★ Film **18.50** 112 Unité d'urgence **20.45** Delta Force ★ Film **23.00** Calme blanc ★★ Film **0.45** Arts martiaux. Puissance Fight : UFC Live Event

TV5MONDE

18.00 64' le monde en français **18.50** L'invité **19.05** Les carnets de Julie **20.00** Épicerie fine **20.30** Le journal de France 2 **21.00** Secrets d'Histoire **22.25** Le journal de la RTS **23.00** Montreux Jazz Festival **0.30** Acoustic **1.00** Nec plus ultra

FRANCE 5

19.00 C à vous - le meilleur **20.05** Entrée libre **20.35** Échappées belles **22.10** Islande **23.00** L'œil et la main **23.25** Sister Act, les coulisses d'un succès **0.20** Superstructures **1.10** La face cachée des petites culottes

ARD

18.00 Sportschau **18.30** Sportschau **19.57** Lotto am Samstag **20.00** Tagesschau **20.15** Laconia ★★ Film TV. Drame. All. 2011. 1h30 **21.45** Laconia ★★ Film TV **23.15** Tagesthemen **23.40** Inas Nacht **0.40** Inas Nacht

SRF ZWEI

19.10 Psych **20.00** The Tourist ★★ Film **21.50** Goal **22.00** Na Wewe - Du auch **22.15** Frank-Étienne unterwegs zur Glückseligkeit **22.30** Tram **22.35** Penny Dreadful - Ein Satansbraten **22.55** Tuba Atlantic **23.35** Terminal

RAI 1

17.30 Le ragioni della speranza **17.45** Passaggio a Nord-Ovest **18.50** L'eredità **20.00** Telegiornale **20.30** Rai Tg Sport **20.35** Affari tuoi **21.10** Superbrain **23.15** TG1 60 Secondi **23.40** Commedia Film TV. 1h35 **1.15** TG1 - Notte

CANAL ALPHA

5.00-19.00 Rediffusion de la boucle de la semaine **19.15** Calendrier de l'Avent **19.00-5.00** Rediffusion de la boucle de la semaine

TÉLÉOBJECTIF RÉUSSIR

Boucle à **12.00 - 14.00 - 16.00 -** Boucle à **12.00 - 14.00 - 16.00 - 18.00 - 20.00 - 22.00** Le Silence de l'Opéra: 340 enfants de l'école de Corcelles sont amenés à collaborer à la création d'un spectacle d'opéra. Francis Blaser. En lisant son livre, il ne faut pas s'attendre à une œuvre littéraire, mais à un témoignage poignant

TMC

11.00 Un noël calin
Film TV **12.35** TMC infos
12.50 New York, police judiciaire **15.10** Life **18.10** Hercule Poirot **19.45** Les mystères de l'amour **20.45** New York, section criminelle **0.05** 90' enquêtes

EUROSPORT

20.05 Football. Coupe du monde des clubs.En direct **20.30** Football. Coupe du monde des clubs. Finale. En direct **22.30** Arts martiaux. Superkombat. En direct **0.05** Football. Coupe du monde des clubs. Match pour la 3e place.

RSI 1

19.50 Lotto Svizzero **20.00** Telegiornale **20.40** L'uomo di casa **21.10** La Banda dei Babbi Natale Film **22.50** Due Uomini e Mezzo **23.15** Telegiornale notte **23.40** Il collezionista di ossa Film. Drame **1.30** Repliche continuate

ZDF

19.00 heute **19.25** Herzensbrecher - Vater von vier Söhnen **20.15** Stubbe - Von Fall zu Fall **21.45** Kommissar Stolberg **22.45** heute-journal **23.00** Das aktuelle Sportstudio **0.25** heute **0.30** Rendezvous mit Joe Black ★★ Film.

TVE I

16.00 Saber y ganar **16.40** Amar en tiempos revueltos **17.50** Cine de barrio **19.30** Lo que hay que ver **20.00** Días de cine **21.00** Telediario 2° Edicion **21.55** Uno de los nuestros **23.50** Informe semanal **0.40** Ciné **2.00** Atencion obras

MEZZO

19.45 Intermezzo **20.30** Cecilia Bartoli, Simon Rattle et le Philharmonique de Berlin : Concert du 31 Décembre 2012 **22.00** Le concert de la Saint-Sylvestre dirigé par Simon Rattle **23.30** C. J. Chenier Live at Jazz sous les Pommiers

CANAL+

17.00 Football. Ligue 1. Saint-Étienne/Nantes. En direct **19.00** Le JT de Canal+ **19.10** Salut les Terriens ! **20.25** Made in Groland **20.55** Jack Reacher ★★ Film **23.05** Jour de rugby **23.35** Jour de foot **0.20** Cogan : Killing Them Softly ★ Film.

PLANETE +

17.00 Homo touristicus **18.30** Planète, tout un monde **19.20** Pourquoi l'homme marche **20.15** Mangoustes & co **20.45** Cataclysmes en série **22.20** Ce jour-là, tout a changé **23.55** Faites entrer l'accusé **1.15** Petits meurtres entre riches

SRF1

19.30 Tagesschau **20.00** Wort zum Sonntag **20.10** Happy Day **22.20** Tagesschau **22.35** sportaktuell **23.15** GSI - Spezialeinheit Göteborg **1.05** Wachtmeister Studer: Matto regiert ★★ Film TV. Policier. All. 1980. 1h40.

RSI 2

15.30 Hockey sur glace. Arosa Challenge. Svizerra/Bielorussia **18.15** Tesori del mondo **18.35** Credit Suisse Sport Awards **21.05** Superalbum **22.35** Insieme **22.45** Sportsera **23.05** Private Practice **23.50** Damages **1.45** Il quotidiano

RTPI

12.00 Viva música **13.00** Moda Portugal **13.30** EUA - Califórnia Contacto **14.00** Jornal da Tarde **15.15** Aqui Portugal **21.15** Football. Futebol **22.45** Telejornal **23.45** Voz do cidadão **0.00** Programme non communiqué **1.00** 24 horas

MTV

9.55 17 ans et maman **11.40** Catfish **13.20** Parental Control **15.05** How I Met Your Mother **17.10** Ridiculous **18.10** Awkward **19.00** Catfish **19.50** Avant j'étais gros **20.45** Punk'd **22.00** Jackass **22.55** Teen Wolf **0.40** Ridiculous **1.30** MTV Hits

RADIOS

La Première

6.00 Journal 8.36 Miam Miam 9.10 Prise de terre 10.03 Médialogues 11.03 Le Kiosque à musiques 12.30 Journal 13.03 Les hommes et les femmes, mode d'emploi 14.03 Monumental 15.03 Détours 16.03 Entre nous soit dit 17.03 La librairie francophone 18.00 Forum 19.03 Sport-Première 22.30 Journal 22.40 15 minutes 23.03 Dernier rêve avant la nuit 0.03 L'agence

VIDÉO À LA DEMANDE

EMOTIONS, ACTION, ÉVASION: comme il vous plaira!

Video On Demand de upc cablecom via les téléréseaux neuchâtelois.
www.upc-cablecom.ch/fr/b2c/tv/vod.htm

Les suggestions de la semaine

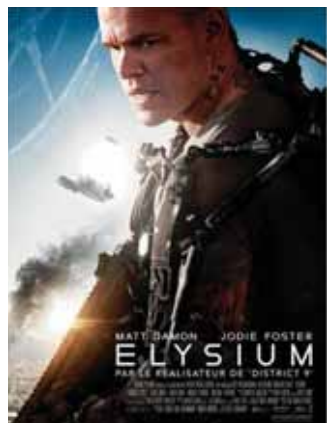

Plus Combi. Une performance hors du commun à un prix exceptionnel!
Digital TV, fonction d'enregistrement
Téléphonie gratuite sur le réseau fixe suisse
Internet sans fil → 150 000 kbit/s

LE SHOP
Seyon 30
Neuchâtel
032 729 98 78

Video2000
TV - Internet - Téléphonie
Un partenaire de upc cablecom

RTS Un

7.00 Euronews
8.30 Quel temps fait-il ?
9.05 Sport dernière
9.30 Big Sur - Entre terre et mer
10.25 Dieu sait quoi
11.20 Combats des Reines
12.15 Grand Angle
12.30 Ensemble
12.45 Le journal
13.20 Pardonnez-moi
13.50 Blue Bloods
Série. Bad Boy Bradley.
14.35 Joséphine, ange gardien
16.25 The New Normal
Série. Les grands espoirs.
16.55 Arrow
18.25 Sport dimanche
19.30 Le journal du Dimanche
20.10 Mise au point

21.05 SÉRIE

Les experts

Série. Policière. EU. 2012. Saison 13. Avec Ted Danson. 2 épisodes. Inédits. Un chasseur de fantômes est tué alors qu'il enquête sur le lieu du meurtre de plusieurs garçons.

22.40 Ca va le chalet ?
Divertissement. Présentation : Noël Tortajada. 1h00. Inédit.
23.40 New York, unité spéciale
Série. Flirt avec la mor - La menace du fantôme.
1.10 New Girl
Série. Pepperwood mène l'enquête - Un baiser pas volé.
2.00 Weeds
Série. Travailler plus pour tuer plus.

RTS Deux

10.20 Ski alpin
Coupe du monde. En direct.
OU Une vie de chat ★★
Film. Animation.
11.35 Monk
12.25 Ski alpin
Coupe du monde. En direct
OU Mabule
13.20 Ski alpin
Coupe du monde. En direct.
OU Le journal
14.25 Saut à ski
Coupe du monde. En direct
15.45 Les contes de la nuit ★
Film. Animation.
17.10 Tous en Chœur avec Henri Dès
18.40 Faut pas croire
19.10 Pardonnez-moi
19.40 Le journal signé
20.05 Ensemble
20.20 Les Simpson

20.45 DOCUMENTAIRE

Brasserie du Cardinal : le goût amer...

... du capitalisme
Doc. Société. Suisse. 2013. Réalisation : F. Zimmermann et C. Comtesse. 1h35. Inédit. Le 22 juin 2011, Cardinal met en bouteille sa dernière bière.

22.20 Les choristes
Film. Comédie dramatique. Fra-Suisse. 2004. Réalisation : C. Barratier. 1h35. Avec Gérard Jugnot, Jean-Baptiste Maunier. En France, en 1949, un professeur de musique, nommé surveillant dans un internat de rééducation pour mineurs, va tenter de familiariser ces élèves difficiles à la magie du chant.
0.00 Virgin Tales

TF1

5.50 Voici Timmy
6.00 Bob l'éponge
6.30 Tfou
10.10 Automoto
11.00 Téléfoot
Magazine.
12.00 Les 12 coups de midi !
13.00 Journal
13.40 A la recherche de Madame Noël
Film TV. Comédie. Avec Mira Sorvino, Will Sasso.
15.10 Un ticket gagnant pour Noël
Film TV. Drame. Avec Elizabeth Berkley, Jason Gray-Stanford.
16.40 Une danse pour Noël
Film TV. Drame. Avec Allie Bertram, Garrett Clayton.
18.00 Sept à huit
Magazine.
20.00 Journal

20.50 FILM

Ratatouille

Film. Animation. EU. 2007. VM. Réalisation : Brad Bird, Jan Pinkava. 1h30. Un rat, qui a un vrai don de cuisinier, s'installe sous les cuisines d'un grand restaurant parisien.

23.05 Esprits criminels
Série. Policière. EU. Avec Joe Mantegna, Paget Brewster, Matthew Gray Gubler.
3 épisodes.
Des femmes sont retrouvées mortes dans des parcs ou sur des manèges, grimées comme des poupées.
1.35 Dexter
Série. Effet papillon.
2.50 A l'écoute

France 2

9.15 Judaïca
9.30 Source de vie
10.00 Présence protestante
10.30 Le jour du Seigneur
10.45 Messe
11.40 Le jour du Seigneur
12.05 Tout le monde veut prendre sa place
13.00 Journal
13.20 13h15, le dimanche...
14.15 Vivement dimanche
Divertissement.
Invité : Eric Antoine.
16.25 Manchots : un pour tous, tous pour un
17.30 Stade 2
18.50 Vivement dimanche prochain
Divertissement.
Invité : Eric Antoine.
20.00 Journal
20.30 20h30, le dimanche

20.45 FILM

Voyage au centre de la Terre

Film. Aventures. EU. 2006. Réalisation : Eric Brevig. 1h32. Avec B. Fraser. Au cours d'une expédition en Islande, Trevor et son neveu sont plongés dans un monde fantastique.

22.20 Les vacances de Mr. Bean
Film. Comédie. GB. 2007. Réalisation : Steve Bendelack. 1h26. Avec Rowan Atkinson. Mr. Bean vient de gagner une semaine de vacances sur la Côte d'Azur ainsi qu'une caméra vidéo.
23.55 Histoires courtes
3.35 Vivement dimanche prochain

France 3

6.00 Euronews
6.35 Ludo
7.55 Dimanche Ludo
12.00 12/13
12.10 12/13 Dimanche
Magazine. Spéciale Reportages.
12.50 30 millions d'amis
13.15 16e Festival international du Cirque de Massy
Spectacle.
14.55 Keno
15.00 En course sur France 3
15.20 Un dimanche en France
17.00 Les chansons d'abord
Divertissement. Spéciale Noël.
17.55 Questions pour un super champion
19.00 19/20
20.00 Tout le sport
20.15 Zorro

20.45 FILM TV

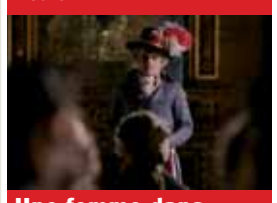

Une femme dans la révolution

Film TV. Historique. Fra. Inédit. 1h50 (2/2). Avec Gaëlle Bona. Le bruit et la fureur. 1793. Le Comité de salut public, premier organe du gouvernement révolutionnaire, est mis en place.

22.40 Soir/3
23.00 Le grand concert de Noël
Concert. 1h25. Inédit.
Des solistes de renom interprètent des airs traditionnels de Noël au Pavillon Baltard, accompagnés de l'orchestre philharmonique de Radio France.
0.20 La danseuse des Folies Ziegfeld ★★
Film. NB. Avec James Stewart.

M6

6.00 M6 Music
7.00 Absolument stars
9.45 M6 Kid
Jeunesse.
11.10 Sport 6
Magazine.
11.20 Turbo
Magazine.
12.45 Le 12.45
13.00 Maison à vendre
Magazine.
14.45 D&CO
Magazine.
17.15 66 minutes
Magazine.
18.40 66 minutes : grand format
19.45 Le 19.45
20.05 Scènes de ménages
Série.
20.40 Sport 6
Magazine.

20.50 FILM

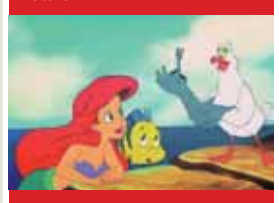

La petite sirène

Film. Dessin animé. EU. 1989. Réalisation : J. Muskers, R. Clements. Inédit. 1h23. Une sirène, curieuse de découvrir le monde, tombe éperdument amoureuse d'un prince.

22.25 Astérix et les Indiens
Film. Dessin animé. All. 1993. Réalisation : G. Hahn. 1h30. Capturé par les romains, le druide Panoramix se retrouve prisonnier des Indiens d'Amérique.
23.50 Enquête exclusive
Magazine. Dans les coulisses des marchés de Noël.
1.10 Absolument Céline Dion
2.05 Les nuits de M6

ARTE

7.30 X:enius
8.00 Arte Junior
9.55 Les mystères de la raie manta
10.40 Métamorphose : la loi du changement
11.25 Les mystères de la voix humaine
12.20 X:enius
12.45 Pacifique Sud
15.00 Un tour du monde à vol d'oiseau
16.55 Le grand saut
17.45 Personne ne bouge !
18.30 Cuisines des terroirs
19.00 Rolando Villazón présente les stars de demain
19.45 Arte journal
20.00 Karambolage
20.10 Cuisines des terroirs
20.40 Silex and the City

20.45 FILM

La planète blanche

Film. Documentaire. Fra. 2006. 1h26. Dans les paysages grandioses de l'Arctique, des caméras ont filmé la vie animale au plus près, au fil des saisons.

22.00 Sauvé grâce aux chiens de traîneau
Documentaire. Historique. All. 2013. Inédit.
1925, des équipages de chiens de traîneau permirent d'enrayer une épidémie en Alaska.
23.30 Le théâtre Mariinsky II, gala d'ouverture
0.35 Les demoiselles du swing
Film TV. VM. (1 et 2/2).

RTL 9

13.40 Trouve ta voix ★ Film
15.35 Treize à la douzaine 2 ★ Film
17.15 La rupture ★ Film
19.05 7 à la maison
20.45 Noël chez André Rieu
23.00 Arts martiaux. Puissance Fight : UFC Best of 2013
1.25 Libertinages
1.35 Siska

TV5MONDE

18.50 L'invité
19.05 Secrets de parfumeurs
20.00 Maghreb-Orient Express
20.30 Le journal de France 2
21.00 On n'est pas couché
23.55 Le journal de la RTS
0.25 Le vagabond ensorcelé
1.55 TV5 monde, le journal - Afrique

FRANCE 5

19.00 On n'est pas que des cobayes !
20.00 Gros plan sur la nature
20.40 Rendez-vous en terre inconnue
22.25 Nos années 90 : les tempétueuses
23.35 L'île
0.30 Bollywood Boulevard
1.20 Le dernier complot de Staline

ARD

19.00 Lindenstraße
19.30 Sportschau
20.00 Tagesschau
20.15 Tatort
21.45 Mankells Wallander ★★ Film TV. Policier
23.15 Tagesthemen
23.35 Agora - Die Säulen des Himmels ★★ Film. Historique
1.35 Oliver Twist ★★ Film.

SRF ZWEI

18.15 SportPanorama
19.25 Tacho
20.00 Mission: Impossible - Phantom Protokoll ★★ Film
22.15 Atonement - Abbitte ★★★ Film
0.20 Tacho
0.50 SportPanorama
1.55 Mission: Impossible - Phantom Protokoll ★★ Film.

RAI 1

16.35 Domenica in
18.50 L'eredità
20.00 Telegiornale
20.35 Rai Tg Sport
20.40 Affari tuoi
21.30 Pinocchio ★ Film. Conte. Ital. 2002. 1h41
23.20 TG1 60 Secondi
23.40 Speciale TG1
0.45 TG1 - Notte

CANAL ALPHA

5.00-19.00 Rediffusion de la boucle de la semaine
19.15 Calendrier de l'Avent
19.00-5.00 Rediffusion de la boucle de la semaine

TÉLÉOBJECTIF RÉUSSIR

Boucle à **12.00 - 14.00 - 16.00 -** Boucle à **12.00 - 14.00 - 16.00 - 18.00 - 20.00 - 22.00** Le Silence de l'Opéra: 340 enfants de l'école de Corcelles-Cormondrèche, de cultures différentes, sont amenés à collaborer à la création d'un spectacle d'opéra. Francis Blaser. En lisant son livre, il ne faut pas s'attendre à une œuvre littéraire, mais à un témoignage poignant et bien plus enrichissant.

TMC

15.00 La menace du volcan
Film TV. (1 et 2/2)
18.05 De l'espoir pour Noël
Film TV
19.45 Les mystères de l'amour
20.45 Le grand bêtisier de Noël
22.30 Le bêtisier de Noël 2012
23.55 Fan des années 70

EUROSPORT

19.15 Equitation. Coupe du monde de Saut d'Obstacles. En direct
20.45 Omnisport
21.05 Tennis. Tennis 4 Pau
21.55 Mats Point
22.25 Ski alpin. Coupe du monde. 2e manche du slalom géant messieurs. A Alta Badia.

RSI 1

18.00 Telegiornale flash
18.05 Il giardino di Albert
19.00 Il quotidiano
19.15 Il Gioco del mondo
20.00 Telegiornale
20.40 Storie
21.55 Cult tv
22.25 Telegiornale notte
22.40 Meteo notte
0.30 10 cose di noi
Film. Comédie dramatique.

ZDF

19.15 Adventszauber im Thüringer Wald
19.30 Terra X
20.15 Rosamunde Pilcher: Zu hoch geflogen Film TV
21.45 Inspector Barnaby
23.15 heute-journal
23.30 ZDF-History
0.15 heute
0.20 Unterwegs zu den Kulturen der Welt

TVE I

17.45 Informe semanal
18.30 El exportador
19.00 Zoom Tendencias
19.20 Generación rock
21.00 Telediario 2° Edicion
22.10 Españoles en el mundo
23.05 Crónicas
23.55 Nuestro cine
1.50 Redes 2.0
2.20 Pagina 2
2.50 Metrópolis

MEZZO

16.35 Intermezzo
17.00 Joyce DiDonato et Juan Diego Florez chantent La Cenerentola au Liceo
19.45 Intermezzo
20.30 L'Opéra de l'Année
23.00 Intermezzo
23.30 Après Minuit
0.30 Melos au Festival Au Fil des Voix

CANAL+

18.50 La semaine du zapping
19.10 Canal football club
20.55 Ligue 1
21.00 Football. Ligue 1. Paris-SG/Lille. 19e journée. En direct
22.55 Canal football club
23.15 L'équipe du dimanche
0.05 Le journal des jeux vidéo
0.30 Strike Back

PLANETE +

17.20 Mud Men
18.50 Faites entrer l'accusé
20.15 Mangoustes & co
20.45 Les ailes de la guerre
22.20 Ils ont filmé la guerre en couleur
23.55 Désirs masculins
0.50 Eliot Ness vs Al Capone
1.45 Chamans, les maîtres du désordre

SRF1

18.15 g&g weekend spezial
19.20 mitenand
19.30 Tagesschau
20.05 Tatort
21.40 Reporter
22.10 Giacobbo / Müller
23.05 Tagesschau
23.25 Sternstunde Kunst
0.25 Bekanntmachung!
0.55 American Graffiti Film.

RSI 2

15.45 Sport Non Stop
19.30 La Domenica sportiva
20.20 Fairly legal
21.05 Chicago Fire
22.40 Linea rossa Film
23.25 La Domenica sportiva
23.45 Ski nordique. Coppa del mondo
0.45 Il quotidiano
1.15 Il Gioco del mondo

RTPI

14.00 Jornal da Tarde
15.15 Só visto !
16.00 Cidade despida
16.45 Poplusa
18.00 Football en salle. Futsal
19.30 Programme non communiqué
20.15 Triângulo Jota
21.00 Telejornal
22.15 Amalia, O Filme Film
1.00 24 horas

MTV

8.10 Next
9.55 Catfish
11.40 Parental Control
13.20 17 ans et maman
15.05 The Big Bang Theory
17.10 Catfish
19.00 Ridiculous
19.50 Avant j'étais gros
20.40 Snooki & Jwoww
22.30 Geordie Shore
0.05 Teen Wolf
1.55 MTV Hits

RADIOS

La Première

10.06 Travelling **11.03** L'Agence **12.30** Journal **13.03** Somme toute... **14.03** Paradiso, le septième jour **15.03** CQFD **16.03** De profil **17.03** Monumental **18.00** Forum **19.03** Hautes fréquences **20.03** Histoire vivante **21.03** Le grand entretien **22.03** Miam Miam **22.30** Journal **22.40** Haute définition **23.03** Intérieurs **0.03** Vacarme

ADRESSES UTILES

URGENCES

- **Urgences sanitaires et ambulance: 144**
- **Police: 117**
- **Feu: 118**
- **Intoxication: 145**
- **Urgences pédiatriques (enfants jusqu'à 16 ans, 032 713 38 48**
- **Centre d'urgences psychiatriques (CUP): 032 755 15 15**

LA CHAUX-DE-FONDS

- **Pharmacie de garde**

Pharmacie de la Gare, place de la Gare. Lu-sa jusqu'à 19h. Di et jours fériés 9h-13h/15h-19h. En dehors de ces heures, le 144 renseigne

- **Dépannage eau, gaz, électricité** *032 855 24 24*
- **Bibliothèque de la ville**

Service de prêt, discothèque et salle de lecture: Lu 13h-20h. Ma 10h-20h. Me-je 10h-19h. Ve 13h-19h. Sa 10h-16h

- **Bibliothèque des jeunes I**

Ronde 9. Lu-ve 13h45-18h. Sa 10h-12h

- **Bibliothèque des jeunes II**

Président Wilson. Lu-ve 13h45-18h. Sa 10h-12h

- **Ludothèque**

Rue de la Serre 16. Lu, ma et je, 15h30-18h30

- **Bibliothèque chrétienne**

Le Papyrus. Jardinière 90. Ma, je 16h-18h30

- **Piscine des Arêtes**

Lu 9h-17h. Ma 9h-20h. Me 9h-21h. Je 9h-18h. Ve 9h-21h. Sa 10h-20h. Di 9h-18h

- **Patinoire des Mélèzes**

Piste couverte: Lu 9h-11h30/14h-15h45. Ma 9h-10h45/14h-15h45. Me 9h-10h45/14h30-15h45 (hockey public). Je 9h-1045/14h-15h45. Ve 9h-11h45/14h-15h45. Sa 14h-15h45 (sauf en cas de match). Di 10h-11h45. Les horaires du week-end peuvent être perturbés en raison de match de hockey ou autre.
Piste extérieure: Lu, me, je, ve 9h-11h45/13h45-16h45. Ma 9h-11h45/13h45-16h45/20h-22h (sauf en cas de match). Sa-di 10h-16h45

LE LOCLE

- **Pharmacies de garde**

Pharmacie SunStore, Bournot 33, sa jusqu'à 17h. Di 10h-12h/18h-19h. En dehors de ces heures: 144

- **Dépannage eau, gaz, électricité**

032 843 90 00

- **Bibliothèque de la ville**

Lu-ma-me-ve 14h30-18h30. Je 14h30-20h. Sa 10h-12h

- **Bibliothèque des jeunes**

Lu-ve 13h30-18h. Sa 10h-12h

- **Ludothèque Casse noisette**

Lu, ma, je, ve 15h30-17h30. Sa 9h-11h

JURA BERNOIS

- **Pharmacies de garde**

Saint-Imier, Pharmacieplus du Vallon, 032 942 86 86, sa-di 11h-12h/19h-19h30
Tramelan, Pharmacie AmaVita SA, 058 851 30 29, 11h-12h/19h15-19h30

- **Médecins de garde**

De la Ferrière à Péry, 032 941 37 37.
Tramelan, 032 493 55 55

- **Ludothèque**

Tramelan. Je 16h-17h30

- **Médiathèque**

Tramelan, CIP. Lu, me 14h-20h. Ma, je 14h-18h. Ve et veille de jours fériés 14h-17h

SAINT-IMIER

- **Bibliothèques**

Bibliothèque régionale, section jeunes et section adultes. Je-ve 9h-11h. Me-ve 14h18h

- **Mémoire d'ici**

Rue du Midi 6. Lu, je 14h-18h ou sur rendez-vous, 032 941 55 55

- **Ludothèque**

Me, ve 15h-18h

SONVILIER

- **Bibliothèque communale**

Lu 17h30-19h30. Me 16h-18h

RENAN

- **Bibliothèque communale**

Lu 17h30-19h. Ma, je 15h30-17h

VILLERET

- **Bibliothèque communale du Soleil**

Ma 9h-10h/16h-18h. Je 18h-19h. Heure du conte pour les enfants de 3 à 5 ans, ma 10h-10h45 (d'octobre à mai, sauf durant les vacances scolaires)

CORMORET

- **Bibliothèque communale**

Ma 17h30-18h30. Je 17h-18h

COURTELARY

- **Bibliothèque communale**

Lu, me 9h30-10h30. Ma 19h20h. Je 15h-16h.

TRAMELAN

- **Bibliothèque communale**

Lu 17h-19h

- **Patinoire**

Samedi 14 décembre, fermée - tournoi Postfinance
Patinage: Di 13h30-16h

LA NEUVEVILLE

- **Bibliothèque communale**

Lu-je 16h-18h. Sa 9h-11h

- **Ludothèque**

Ma-je 16h-18h. Sa 9h30-11h30

JURA

- **Pharmacies de garde**

Saignelégier, Pharmacie des Franches-Montagnes, 032 951 12 03
Le Noirmont, Pharmacie St-Hubert, 032 953 12 01

SAIGNELÉGIER

- **Ludothèque**

Hôtel de Ville. Ma 15h15-17h30. Dernier jeudi du mois 18h-19h

- **Piscine**

Centre de Loisirs. Lu 13h30-21h. Ma-ve 10h-21h. Sa 10h-20h. Di et jours fériés 10h-20h

LE NOIRMONT

- **Bibliothèque**

Lu 17h-19h. Ma 14h-17h. Ve 8h30-11h30

- **Ludothèque**

Nouveau collège. Ma 15h-17h

LES BOIS

- **Ludothèque**

Ancien bureau communal. Premier lu du mois, 15h-17h et premier ma du mois, 19h-20h

LES GENEVEZ

- **Ludothèque**

Ancienne halle. Premier je du mois, 16h30-19h

LES BREULEUX

- **Ludothèque**

Ecole primaire. Le quatrième ma du mois, 19h30-20h et le quatrième me du mois, 13h30-16h30

NEUCHÂTEL

- **Pharmacie de service**

Pharmacie de la Gare, jusqu'à 20h30. En dehors de ces heures, le 144 renseigne

- **Bibliothèque publique et universitaire**

Lecture publique: Lu 12h-19h. Ma 10h-19h. Me 12h-19h. Je 10h-19h. Ve 12h-19h. Sa 9h-17h.
Fonds d'étude: Lu-ve 10h-12h/14h-19h. Sa 9h-12h.
Salle de lecture: Lu-ve 10h-22h. Sa 8h-17h.
Salle Rousseau: Fermée pour cause de travaux, jusqu'au printemps 2014.

LITTORAL OUEST

- **Pharmacie de garde**

0800 832 800

- **Médecin de garde**

079 387 21 00. Je, sa-di 8h-8h. Lu-me, ve 12h-14h/18h-8h

LITTORAL EST

- **Pharmacie de garde**

Le 144 renseigne

- **Permanence médicale**

Cornaux, Cressier, Le Landeron, Lignières: le 144 renseigne
La Neuveville, Douanne, Gléresse, Plateau de Diesse: 0900 900 024 (1.95/min.)

ADRESSES

RÉGION

- **Accompagnement**

De personnes en fin de vie. Service bénévole. 032 886 80 70

- **Alcoolisme** *SOS Alcool 24h/24. 0848 805 005*
- **ANAAP (psychiatrie)**

Association neuchâteloise d'accueil et d'action psychiatrique. Permanence psycho-sociale, après-midi: Neuchâtel, Plan 19. La Chaux-de-Fonds, Beau-Site 29. Fleurier, Grand-Rue 7. Groupes d'entraides, groupe des proches, 032 721 10 93

- **ANPP (psychologie)**

Association neuchâteloise des psychologues et psychologues-pychothérapeutes. 079 767 93 03. info@anpp.ch

- **Asloca**

Neuchâtel. Information et défense des locataires. Consultations sur rdv, répondeur 724 54 24, fax 724 37 26

- **Aspedah**

Parents d'enfants hyperactifs et/ou avec déficit d'attention. Lu 9h-12h. Je 14h-16h. 021 703 24 20

- **Association Alzheimer**

032 886 83 59; tous les jours 8h-11h30/14h-16h30, sauf ve après-midi. Groupes de contact, lieux de rencontre, présence à domicile, séminaires, groupe d'entraide pour jeunes proches, www.alz.ch/ne

- **Assoc. suisse maladie de Parkinson**

Groupe neuchâtelois. 3e jeudi tous les 2 mois. 032 753 10 61. Parkinfon, ligne gratuite 0800 80 30 20, ouverte chaque 3e mercredi du mois 17h-19h

- **Autorité de conciliation**

En matière de santé. Difficultés entre patients et soignants. Rue du Château 12, Neuchâtel, 032 889 51 41. Demandes à adresser par écrit

- **Cancer**

Ligue neuchâteloise contre le cancer, permanence lu-ve 8h-11h30 ou sur rendez-vous, 032 721 23 25. Vivre comme avant, cancer du sein, d'anciennes opérées à votre écoute, visite sur demande, 032 721 23 25/032 751 18 13/032 724 32 19

- **Caritas Neuchâtel**

Service social et administration, Vieux-Châtel 4, Neuchâtel, 032 886 80 70. Epicerie, av. de la Gare 39, Neuchâtel, lu 14h-18h, ma-ve 8h30-12h/14h-18h, sa 8h30-12h, 032 721 28 87

- **Cartons du cœur**

District de Neuchâtel, Boudry et Val-de-Ruz, 079 152 11 11, lu-ve 8h-10h. Montagnes neuchâteloises et Val-de-Travers, 079 310 50 20, lu-ve 9h-10h. www.cartonsducoeur-ne.ch

- **Centrevue**

Interventions sociales et réadaptation pour personnes handicapées de la vue, rue de Corcelles 3, 2034 Peseux, 032 886 80 40 sur rdv. Expos articles ma 14h-17h

- **Chambre immobilière neuchâteloise**

Association de défense des propriétaires, sur rendez-vous, 729 99 90, fbg du Lac 2, Neuchâtel

- **COLIN**

Centre d'examen des orthophonistes /logopédistes indépendants neuchâtelois. 079 336 17 45. www.lecolin.ch

- **Croix-Bleue romande**

Littoral NE, 032 841 36 59. info-litne@croix-bleue.ch

- **Insieme Neuchâtel**

Association de parents de personnes mentalement handicapées. Av. L.-Robert 128, La Chaux-de-Fonds. 032 926 85 60. Fermé ve. Hôtel des Associations, rue Louis-Favre 1, Neuchâtel. 032 544 40 16. Lu, ma, je 8h30-11h30. www.insieme-ne.ch, info@insieme-ne.ch

- **Jeunes handicapés**

Service de dépannage, ma 19h-21h, 032 725 53 06. Me-ve 9-11h, 032 835 14 55. Je 13-16h, 032 926 85 60

- **Job Service**

Service public gratuit, spécialisé dans l'insertion professionnelle des jeunes. Quai Philippe-Godet 18, 2000 Neuchâtel, 032 725 35 55

- **La Leche League**

Soutien et accompagnement à l'allaitement et le maternage. 032 751 51 31

- **Lecture et compagnie**

Les lecteurs/trices bénévoles se rendent à domicile ou en institution. Chemin de Praz 2a, Boudry, 079 543 44 62. www.lecture-et-compagnie.ch contact@lecture-et-compagnie.ch

- **Ligue NE contre le rhumatisme**

Conseil social, c/o Pro Infirmis, rue de la Maladière 35, 032 722 59 60, fax 032 722 59 70. Secrétariat administratif et cours, 032 913 22 77

- **MédiaNE**

Association de médiation. Permanence, je 17h30-19h, Hôtel des Associations, L.-Favre 1, Neuchâtel. 032 725 18 18. www.medialogue.ch, mediane@mediane.ch

- **Mouvement de la condition paternelle**

Conseils dans les cas de séparation et divorce, CP 261, 2034 Peseux

- **NOMAD stomathérapie canton**

Pont 25, La Chaux-de-Fonds. 032 886 82 50. centre.stomatherapie@nomad-ne.ch

- **NOMAD Magasin matériel de soins**

Pont 25, La Chaux-de-Fonds. 032 886 82 52 magasin@nomad-ne.ch

- **Pro Infirmis**

Au service de personnes en situation de handicap. Neuchâtel, Maladière 35, lu-ve 8h-12h/14h-17h, 032 722 59 60, neuchatel@proinfirmis.ch. La Chaux-de-Fonds, Marché 4, lu-je 8h-12h/14h-17h, 032 967 86 20

- **Pro Senectute Arc Jurassien**

Au service des aînés, conseil social, 032 886 83 40;. Service des repas. 032 886 83 30

- **Sages-femmes à domicile**

Pour tout le canton, les Franches-Montagnes et le Jura bernois tous les jours, 8h-20h. 079 280 48 28

AVIS DE NAISSANCES

Parution: mardi, jeudi et samedi
Délai de remise: la veille de parution à 16h
Contact: Publicitas SA - e-mail: neuchatel@publicitas.ch - tél. 032 729 42 42

Alain et Cathy Kayoka ont l'immense joie d'annoncer la naissance de leurs 3 petites princesses

Alicia,
Alizée
et
Alisone

arrivées le 18 décembre 2013 à 10h00 au CHUV de Lausanne

Alain et Cathy Kayoka
Rue des Charmettes 11
2000 Neuchâtel

028-740024

ILS SONT NÉS UN 21 DÉCEMBRE

Matthieu Chedid: chanteur français, né à Boulogne-Billancourt en 1971
Kiefer Sutherland: acteur canado-britannique, né à Londres en 1966
Samuel L. Jackson: acteur américain, né à Washington en 1948
Paco de Lucía: guitariste espagnol, né à Algésiras en 1947

LE SAINT DU JOUR

Pierre Canisius: docteur de l'Eglise catholique néerlandais, mort à Fribourg au 16e siècle

LE PRÉNOM DU JOUR: PIERRE

Ce prénom qui traverse toutes les époques vient du grec «petros» («le roc»). Raisonnables, les **Pierre** contrôlent leurs impulsions et ont une grande maîtrise d'eux-mêmes. Tendres et attentionnés, ils se disputent rarement avec leurs proches. S'ils sont en colère, ils pèsent leurs mots pour ne pas blesser leur interlocuteur. Enfin, ce sont des amis compréhensifs et fidèles, qui savent écouter sans juger.

AVIS MORTUAIRES

Den Sinn erhält das Leben einzig durch die Liebe; die, die wir empfangen und die, die wir schenken.

Hermann Hesse

Ses enfants:
Marie-Louise Itzcovich-Günther et ses enfants:
David et Pemika Itzcovich
Benjamin et Chouchouna Itzcovich, et leur fils Valentin
Daniel-Henri et Sandra Günther-Laan et leurs enfants:
Jaëlle et Nils Günther
Sa sœur:
Françoise Guinard et ses enfants,
Béatrice Kunz et ses enfants, Macha et Nicolas,
Geneviève Guinard

ainsi que les familles parentes et alliées, ont la profonde tristesse d'annoncer le décès de leur très chère et bien aimée

Suzanne GÜNTHER-CROSETTI

qui s'est endormie paisiblement au soir du 16 décembre 2013 à l'âge de 93 ans.

La cérémonie d'adieu a eu lieu dans l'intimité de la famille.

Les personnes désirant honorer sa mémoire peuvent faire un don à la station ornithologique Suisse de Sempach, 6204 Sempach-Stadt, compte 01-50375-1.

Adresses de la famille:
Marie-Louise Itzcovich-Günther, Grand'Rue 3, 2036 Cormondrèche
Daniel-Henri Günther, Vignoble 5, 2520 La Neuveville

Nos remerciements vont au Home des Charmettes et spécialement au personnel du 5e étage pour leur gentillesse et dévouement.

Cet avis tient lieu de lettre de faire part.

028-740132

LES PONTS-DE-MARTEL

La flamme de tes yeux
Aux reflets si lumineux
S'est mise à vaciller doucement
Pour un jour s'éteindre définitivement.
Mais la vivacité de leur lueur
Restera gravée dans nos cœurs.

Claude-Roger et Monique Humbert-Boucard à Fleurier et famille
Maryline Humbert
Laure-Isabelle Perrin au Locle et famille
ainsi que les familles Humbert, Jean-Mairet, parentes et alliées ont la tristesse de faire part du décès de

Monsieur

Roger HUMBERT

leur très cher papa, beau-papa, beau-frère, oncle, cousin, parent et ami, enlevé à leur tendre affection dans sa 94e année.

Les Ponts-de-Martel, le 20 décembre 2013

La cérémonie sera célébrée le lundi 23 décembre à 13h30 au temple des Ponts-de-Martel, suivie de l'inhumation.

Notre papa repose à la chambre mortuaire de l'hôpital du Locle.

Domicile de la famille: Grande-Rue 42, 2316 Les Ponts-de-Martel

Un merci tout particulier au Docteur Reymond ainsi qu'au personnel de Nomad.

En lieu et place de fleurs, vous pouvez penser à Nomad, IBAN CH18 0900 0000 1279 4602 3, mention deuil Roger Humbert.

Le présent avis tient lieu de lettre de faire part.

Maintenant, il faut laisser au temps
le temps d'avoir le temps…
et le soleil, c'est sûr, il reviendra!

Serge Capt
Dominique et Per Meier-Capt
Sven et Naïké
Thierry et Diana Capt
Lenaïc, Neal et Fabian
Vérène et Charles Porret-Boichat et leurs enfants
Janine et Roland Weber-Boichat et leurs enfants
ainsi que les familles parentes, alliées et amies
ont la grande tristesse d'annoncer le décès de

Madame

Marie-Thérèse CAPT-BOICHAT

qui s'en est allée paisiblement à l'âge de 80 ans.

La Chaux-de-Fonds, le 18 décembre 2013.

La cérémonie aura lieu au Centre funéraire de La Chaux-de-Fonds, le lundi 23 décembre à 11 heures.

Marie-Thérèse repose au pavillon du cimetière.

Un merci tout particulier à La Croix-Rouge, section La Chaux-de-Fonds, Nomad et la Dr Marlis Arnold-Ketterer pour leurs bons soins.

Adresse de la famille:
M. Serge Capt - Rue du Bois-Noir 21 - 2300 La Chaux-de-Fonds

AVIS MORTUAIRES

La vie ne t'a rien épargnée.
Malgré cela tu nous as donné tout
le bonheur possible d'une maman,
grand-maman et arrière-grand-maman.
Puisses-tu trouver aujourd'hui le repos
au milieu des fleurs de tes jardins
que tu aimais tant.

Nous avons le chagrin de faire part du décès de

Madame

Rosette MONNAT

née Schlüchter

Notre très chère maman, belle-maman, grand-maman, arrière-grand-maman, sœur, belle-sœur, tante, marraine, parente et amie, nous a quittés paisiblement entourée des siens, la veille de ses 79 ans.
Qu'elle trouve auprès de Dieu la paix et le repos éternel!

La Chaux-de-Fonds, le 20 décembre 2013.

Ses enfants
Eliane et Pierre Varrin-Choffat à Trévillers (France)
et leurs enfants et petits-enfants:

Claude-François et Heidi Monnat-Jacot à La Chaux-de-Fonds,
et leurs enfants

Sandra et Jasser Monnat-Romdhane à La Chaux-de-Fonds,
et leurs enfants

Didier Monnat à Boncourt

ainsi que les familles parentes, alliées et amies.

Selon les vœux de Rosette, la cérémonie d'adieux aura lieu dans l'intimité de la famille.

Notre maman repose au Centre funéraire de La Chaux-de-Fonds.

Un merci particulier au personnel du Home Le Foyer de la Sagne.

Adresse de la famille:
Claude-François Monnat, Boinod 12, 2300 La Chaux-de-Fonds

Ne vous attristez pas de mon départ.
Réjouissez-vous de tout ce temps passé ensemble.

Marthe Conrad-Botteron, à Nods:
Josette et Jean-Daniel Botteron-Conrad, à Nods, leurs enfants et petits-enfants,
Claudine Racine-Conrad, son ami Francis Emery, à Lignières, ses enfants et petits-enfants,
Jules-Fernand et Francine Conrad-Sunier, à Nods, leurs enfants et petits-enfants,
Jean-Claude et Monique Conrad-Bourquin, à Diesse, leurs enfants et petits-enfants;
Mariette et Gaston Forchelet-Conrad, à Diesse, leurs enfants, petits-enfants et arrière-petits-enfants,
ainsi que les familles parentes, alliées et amies,
ont le chagrin de faire part du décès de

Monsieur

Jules CONRAD

qui s'est endormi paisiblement, dans sa 91e année.

2518 Nods, le 19 décembre 2013
Ch. des Tschètres 5

Le culte sera célébré au temple de Nods, mardi 24 décembre à 14 heures, suivi de l'incinération sans suite.

Jules repose au Home Mon Repos, à La Neuveville.

En lieu et place de fleurs, vous pouvez penser au Comité des Dames de Mon Repos, 2520 La Neuveville, CCP 25-2924-5,
mention: deuil Jules Conrad.

Un grand merci au personnel du Home Mon Repos pour ses bons soins et sa gentillesse.

Cet avis tient lieu de lettre de faire part.

La vie éternelle consiste à te connaître,
toi le seul véritable Dieu, et à connaître
Jésus-Christ, que tu as envoyé.

Les familles parentes, alliées et amies
ont le chagrin de faire part du décès de

Monsieur

Paul SCHNEIDER

qui nous a quittés à l'âge de 93 ans, le 20 décembre 2013.

La cérémonie aura lieu à la chapelle du Centre funéraire de Beauregard, à Neuchâtel, le mardi 24 décembre à 10 heures suivie de l'incinération.

Paul repose au pavillon du cimetière de Beauregard, à Neuchâtel.

Adresse de la famille: Denis Schneider, Uttins 8, 2034 Peseux

Un grand merci au home Beaulieu pour son dévouement et ses bons soins.

Cet avis tient lieu de lettre de faire part.

AVIS MORTUAIRES

Quand tu regarderas le ciel la nuit, puisque j'habiterai
dans l'une d'elles, puisque je rirai dans l'une d'elles,
Alors ce sera pour toi comme si riaient toutes les étoiles.
Le Petit Prince d'Antoine de St-Exupéry

Françoise et Jean Bouldoires
Jérôme et Julie Bouldoires et leurs enfants Liam et Mila
Julien et Tanja Bouldoires et leurs enfants Loa et Naïs
Muriel et Alexandre Lukasik et famille
ainsi que les familles parentes, alliées et amies
ont la profonde tristesse de faire part du décès de

Monsieur

Adrien SELZ

leur cher papa, grand-papa, arrière-grand-papa, beau-père, oncle et parrain qui nous a quittés paisiblement à l'aube de ses 95 ans au Home de la Villa Sutter dont nous remercions le personnel pour sa gentillesse et son dévouement.

Nidau, le 17 décembre 2013

Je lève les yeux vers les montagnes,
D'où me viendra le secours? Ps.121:1

La cérémonie a eu lieu dans le cadre de la famille et des amis proches.

Adresse de la famille: Muriel Lukasik-Selz, Closel 7, 2035 Corcelles NE

Cet avis tient lieu de lettre de faire part.

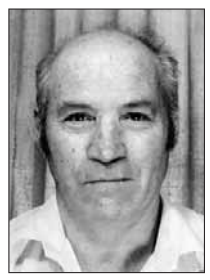

En souvenir de

Fredy JEAN-MAIRET

1993-2013

Déjà 20 ans

La famille

028-740139

REMERCIEMENTS

Très touchée par les nombreux témoignages de sympathie de chacune et chacun, la famille de

Madame

Micheline COSTE

vous remercie toutes et tous du fond du cœur pour votre soutien et votre accompagnement dans sa dernière promenade terrestre.

Auvernier, décembre 2013

028-740120

Profondément touchés par les nombreux témoignages de sympathie, d'affection et d'amitié et par les hommages rendus à

Daniel ERNST

son épouse, ses enfants et famille expriment leur gratitude et remercient toutes les personnes qui ont pris part à leur pénible épreuve.

Les présences, les messages, les envois de fleurs ou les dons, leur ont été d'un précieux réconfort.

Les Brenets, décembre 2013

028-740117

Profondément émue par les nombreux témoignages de sympathie reçus lors de son deuil et dans l'impossibilité de répondre à chacun, la famille de

Madame

Maria Silva RIBEIRO FERNANDES

décédée au Portugal

vous remercie très sincèrement de l'affection et du soutien que vous lui avez témoignés.

Ses enfants et famille
Maria Adelaide, Virginie, Maria Teresa, Ilidio, José, Antonio

028-740119

Profondément touchés par les témoignages de sympathie, d'affection et d'amitié et par les hommages rendus à

Madame

Catherine Rina VOISARD

née Corsini

ses enfants et petits-enfants

expriment leur reconnaissance et remercient toutes les personnes qui ont pris part à leur deuil.

Les présences, les messages, les fleurs et les dons, leur ont été d'un grand réconfort.

La Chaux-de-Fonds, décembre 2013

132-264854

A16 À BASSECOURT

Auto contre glissière: conducteur blessé

Hier à 20h10, un automobiliste jurassien circulait sur l'A16 de Delémont en direction de Porrentruy. Peu après la jonction de Bassecourt, pour une raison que l'enquête devra déterminer, il a perdu la maîtrise de son véhicule, qui heurta la glissière de sécurité à droite par rapport à son sens de marche et s'immobilisa quelques mètres plus loin, sur la voie de gauche.
L'automobiliste, blessé, a été pris en charge par le service ambulancier. L'autoroute a été fermée durant 1h30. COMM

L'ÉPHÉMÉRIDE

21 décembre 1913: le «New York World» publie la première grille de mots croisés

Une grille de mots croisés, tels que nous les connaissons de nos jours, est publiée dans le quotidien «New York World». Son concepteur, Arthur Wynne de Liverpool, s'est inspiré de ses souvenirs d'enfance à l'époque victorienne, alors qu'il s'adonnait à un jeu appelé Magic Square. Le succès est tel qu'au début des années 1920 tous les grands journaux américains auront adopté la formule.

2007 – L'espace Schengen de libre circulation est élargi à 24 pays européens permettant à 400 millions de personnes de voyager librement de l'Est à l'Ouest de l'Europe et du cercle polaire, en Norvège, au Portugal.

2004 – Libération des journalistes français Christian Chesnot et Georges Malbrunot, détenus en Irak pendant plus de quatre mois.

1999 – Des chercheurs démontrent formellement que l'encéphalite spongiforme bovine (ESB ou maladie de la vache folle) est bien à l'origine de la variante de la maladie de Creutzfeldt-Jakob (MCJ) qui a fait 51 victimes en Europe entre mai 1995 et fin 1999.

1993 – L'écrivain français Guy des Cars est victime d'un œdème pulmonaire, à l'âge de 83 ans.

1991 – La presse égyptienne rapporte que 12 barques solaires pharaoniques remontant aux première et deuxième dynasties, soit aux environs de l'an 3000 avant J.-C., ont été découvertes sur le site d'Abydos, en Haute-Égypte. Ces barques sont antérieures de quatre siècles à celle du pharaon Khéops (IVe dynastie), que l'on peut voir dans un musée installé sur le site de la grande pyramide de Gizeh.

1991 – L'Union soviétique a cessé d'exister. Onze des 12 républiques soviétiques décident de former une nouvelle Communauté d'Etats souverains, en informant Mikhaïl Gorbatchev que sa fonction présidentielle disparaît en même temps que l'URSS. L'acte de naissance de la Communauté est signé au terme d'un sommet historique à Alma-Ata, capitale du Kazakhstan.

1988 – Un Boeing-747 de la Panam, parti de Londres en direction de New York, explose en plein vol au-dessus de la petite ville de Lockerbie, en Écosse. La catastrophe aérienne, la plus grave enregistrée jusque-là sur le territoire britannique, fait 270 victimes. Deux groupes extrémistes revendiquent la responsabilité de l'explosion: un groupe libyen non identifié et les Gardiens de la révolution islamique, qui affirment avoir voulu venger les passagers de l'avion d'Iran Air abattu le 3 juillet précédent par la marine américaine dans le golfe Persique.

1971 – Kurt Waldheim, ancien ministre des Affaires étrangères d'Autriche, est désigné par le Conseil de sécurité comme le 4e secrétaire général des Nations Unies. Il succédera à U Thant le premier janvier de l'année suivante.

1963 – La deuxième chaîne de télévision commence à émettre.

AIR DU TEMPS

PHILIPPE VILLARD

Une affaire de générosité

Le nom me faisait rire. Dans mon imaginaire de béotien (où que je vous invite pas à faire un tour parce que des fois ça fait quand même peur), j'associais ça à un genre de raccourci pour désigner le «bistrot du coin».

Mais s'il y avait des vrais zincs dans cet autre monde, ce serait plutôt l'artiche pour raquer son canon. Ouaip, parait que le teraoctet de data s'acquitte de plus en plus en «bitcoins». Aujourd'hui, ça spécule même pas mal pour savoir si les bitcoins ce ne seraient pas les picaillons de la liberté numérique pour faire la nique au système.

Au début, la Toile devait être un espace illimité de liberté. C'est si vite devenu un secteur marchand qu'on l'a oublié. Allez hop, par ici la monnaie! Et avec l'achat en ligne, on est surtout libre de tout faire soi-même. Et plus besoin de sortir de chez soi pour se faire pister. Alors, ça me fait bien marrer de voir ce soi-disant «monde libre» succomber soudain à sa convention monétaire.

Pour mézigue, pas trop étanche du morlingue et du crapaud, la monnaie de cet au-delà est un peu comme celle d'ici: j'arrive pas à en voir la couleur. Et tant que le mime marteau de mon parking préféré prendra pas les bitcoins pour s'agiter près de la caisse, j'aurai des doutes. Dans ce monde-ci ou dans tout autre, on parle davantage gros sous que petites générosités…

LE COUP DE GRIFFE DE VINCENT L'ÉPÉE

Viande de chevaux de laboratoire

LA MÉTÉO

Lever **08h14** Coucher **16h48**

Lever **21h03** Coucher **10h20**

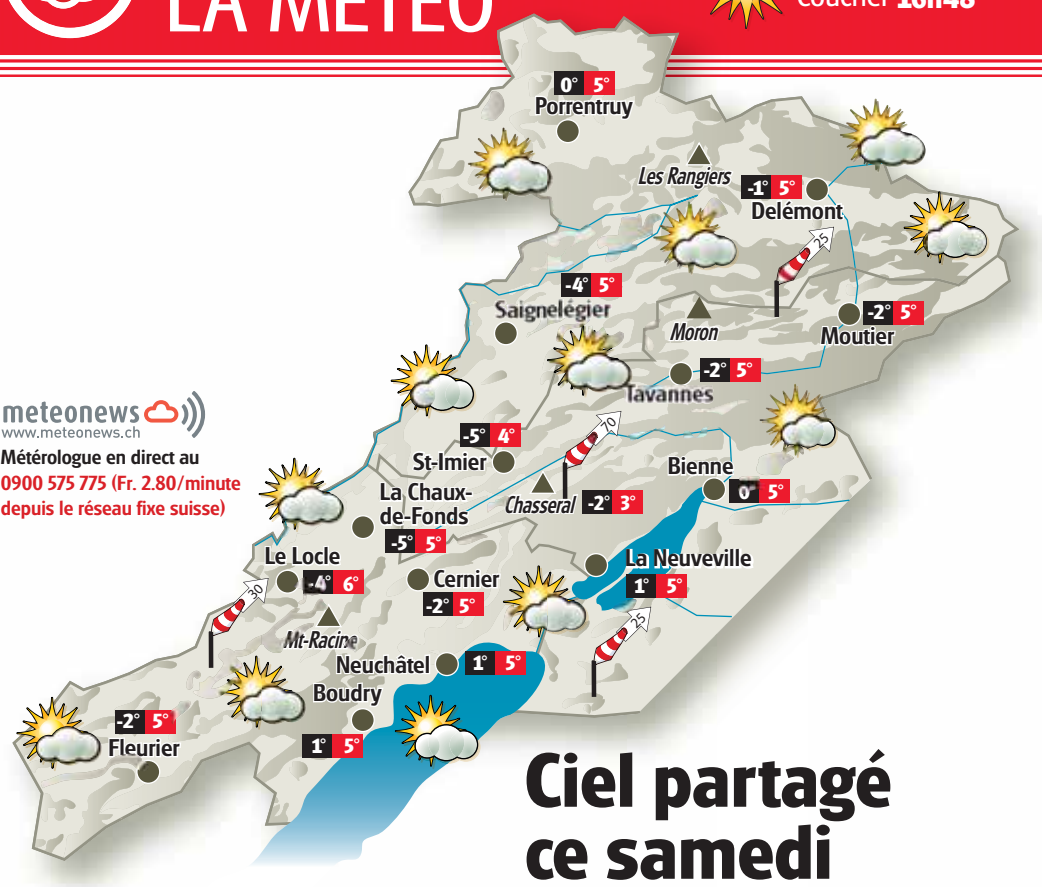

Ciel partagé ce samedi

Les récentes pluies pourront favoriser la présence de quelques brouillards ce matin. Au-dessus, des bancs nuageux parfois assez nombreux se feront remarquer, mais le soleil pourra se montrer ponctuellement assez généreux. Un temps donc correct pour profiter de la neige fraîche sur le Jura. Retour de quelques pluies dimanche en fin de journée. Sec lundi et mardi, pluies fréquentes à Noël.

SUR NOS LACS

	Température de l'eau	Direction et vitesse du vent	Niveaux des lacs
Neuchâtel	7°	Sud-Ouest 0 à 1 Bf	429.08 m
Bienne	6°	Sud-Ouest 0 à 1 Bf	429.10 m

Niveau du lac des Brenets: 751.29 m

TEMPÉRATURES RÉGIONALES

BÉVILARD	-2°	5°
BRÉVINE (LA)	-8°	5°
BRENETS (LES)	-2°	5°
COURT	-1°	5°
COURTELARY	-5°	4°
COUVET	-2°	5°
CREUX-DU-VAN	-1°	4°
DOMBRESSON	-2°	5°
ESTAVAYER-LE-LAC	1°	5°
GRANGES	-1°	4°
LANDERON (LE)	0°	5°
MONT RACINE	-1°	4°
NOIRMONT (LE)	-4°	5°
PONTS-DE-MARTEL (LES)	-8°	5°
RANGIERS (LES)	-2°	5°
SAINT-AUBIN	1°	5°
SAINTE-CROIX	-2°	4°
SAINT-URSANNE	-1°	5°
SONCEBOZ	-2°	5°
TRAMELAN	-5°	4°
VERRIÈRES (LES)	-2°	4°
VUE-DES-ALPES	0°	5°
YVERDON	1°	5°

DANS LE MONDE AUJOURD'HUI

ATHÈNES	beau temps	14°
BANGKOK	assez ensoleillé	28°
BARCELONE	bien ensoleillé	13°
BERLIN	en partie ensoleillé	6°
BRUXELLES	nuageux	9°
LE CAIRE	beau temps	19°
LONDRES	averses modérées	12°
LOS ANGELES	beau temps	15°
MONTRÉAL	faible neige	-5°
MOSCOU	neige soutenue	0°
NEW YORK	en partie ensoleillé	13°
PARIS	en partie ensoleillé	9°
RIO DE J.	en partie ensoleillé	27°
ROME	bien ensoleillé	15°
TOKYO	bien ensoleillé	9°

EN SUISSE AUJOURD'HUI

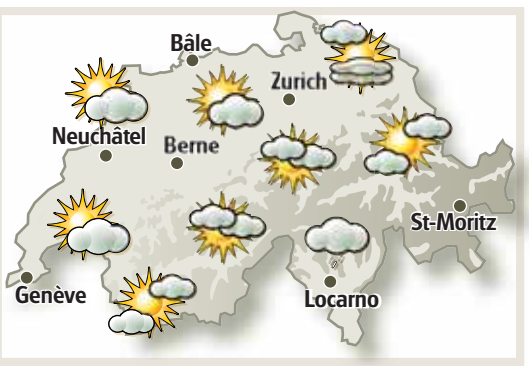

ÉVOLUTION DES TEMPÉRATURES SUR 7 JOURS

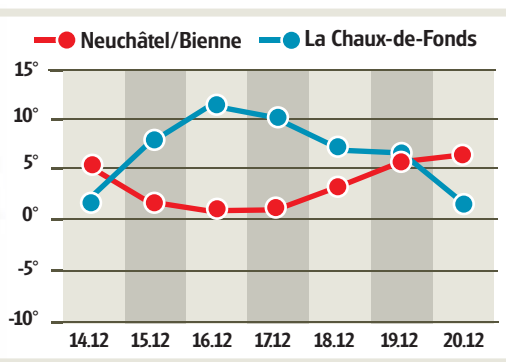

PRÉVISIONS À QUATRE JOURS POUR L'ARC JURASSIEN

	DIMANCHE	LUNDI	MARDI	MERCREDI
pied du Jura	3° 8°	3° 7°	1° 5°	4° 4°
à 1000m	2° 6°	0° 6°	0° 7°	4° 1°
FIABILITÉ	9/10	8/10	8/10	7/10

SUDOKU N° 828

Complétez la grille en utilisant les chiffres de 1 à 9. Ils doivent obligatoirement figurer une seule fois dans chaque ligne, chaque colonne et chaque carré de 3X3. Solution dans notre prochaine édition.

Solution de la grille précédente n° 827

1	4	5	8	6	3	7	2	9
3	7	6	2	9	5	1	8	4
9	2	8	4	1	7	6	3	5
2	8	1	5	4	6	9	7	3
4	3	9	7	8	1	2	5	6
6	5	7	9	3	2	8	4	1
5	9	4	6	7	8	3	1	2
8	6	3	1	2	4	5	9	7
7	1	2	3	5	9	4	6	8

Difficulté 1/4

1		9						2
	3		1		7	4	9	8
4		6		3				1
	4		5	8		7		6
7		8				9		5
2		5		7	6		1	
8				5		2		9
6	5	3	2		4		8	
9						6		3

Grille proposée par la filière informatique de gestion Hes·so
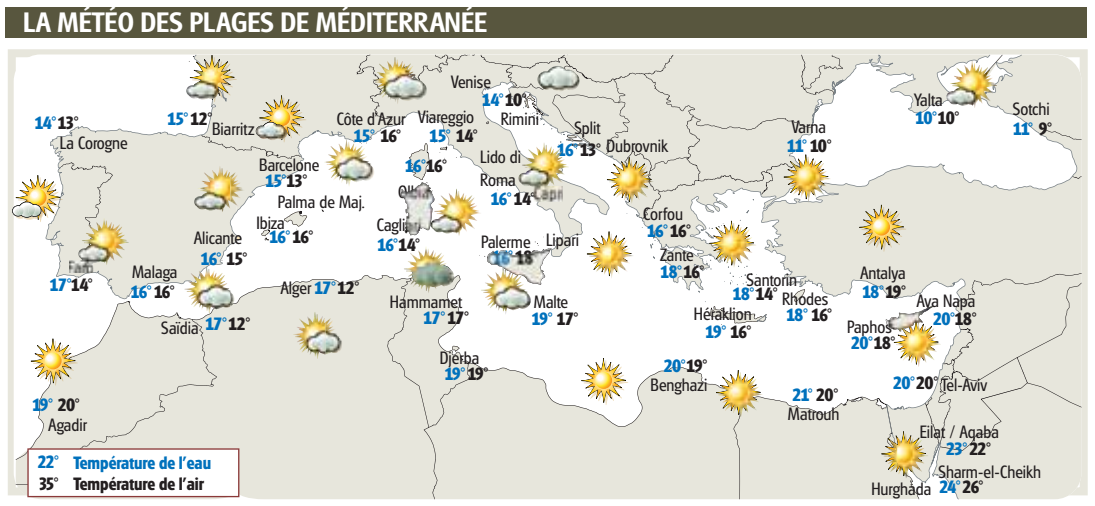
LA MÉTÉO DES PLAGES DE MÉDITERRANÉE