

EXPOSITION

Vendredi, 21 mars 2014
09h00-19h00
Samedi, 22 mars 2014
09h00-18h00
Dimanche, 23 mars 2014
10h00-18h00

opel.ch

Wir leben Autos.

Garage-Carosserie
Maurice Bonny

La Chaux-de-Fonds www.bonny.ch
22, rue du Collège, Tél. 032 967 90 90, Fax 032 967 90 91

La situation devient encore plus tendue autour de la Crimée

CRIMÉE Au lendemain du rattachement de la péninsule à la Russie, les partisans de Moscou ont renforcé leur emprise: ils ont pris deux bases militaires ukrainiennes.

ATTAQUES A Sebastopol, qui est également le port d'attache de la flotte russe de la mer Noire, des assaillants ont capturé le chef de la marine ukrainienne, Sergueï Gaïdouk.

RÉACTIONS Les Occidentaux cherchent une riposte. L'Ukraine a introduit des visas pour les Russes et a quitté la Communauté des Etats indépendants. **PAGE 19**

Le Grand-Saint-Bernard joue les bons tubes depuis 50 ans



ANNIVERSAIRE Depuis le 19 mars 1964, plus de 27 millions de véhicules ont fréquenté cette galerie longue de 5,8 kilomètres qui facilite les liaisons et les échanges entre le Valais et le val d'Aoste, entre la Suisse et l'Italie. Trois sociétés et 80 personnes s'occupent de l'exploitation et de la gestion du tunnel. Visite. **PAGE 21**



ENVIRONNEMENT
Acheter du bois suisse pour sauver les forêts **PAGE 3**

LA CHAUX-DE-FONDS
Quatre ans de prison ferme pour des coups de couteau **PAGE 6**

HOCKEY SUR GLACE
Le HCC se projette déjà vers la saison 2014-2015 **PAGE 23**

LA MÉTÉO DU JOUR

pied du Jura



5° 20°

à 1000m



1° 17°

SOMMAIRE

Feuilleton **PAGE 14** Télévision **PAGE 29**
Cinéma **PAGE 15** Carnet **P. 30-31**

PUBLICITÉ



PORTES OUVERTES les 21-22-23 mars
REMISES EXCEPTIONNELLES DURANT L'EXPO



GARAGE DES FORGES SA
Bd des Eplatures 59
2300 La Chaux-de-Fonds

découvrez les nouveautés
dans nos locaux
www.groupe-mattei.ch

GARAGE HAUTERIVE SA
Rouges-Terres 57
2068 Hauterive NE



9 771421 087000 4 0012

2 FORUM

L'INVITÉ



CANISIUS
OBERSON
PRÊTRE,
SAINT-AUBIN-
SAUGES

Le droit à la différence

Au-delà de ses conséquences pour notre pays, le oui à l'initiative UDC «contre l'immigration de masse» révèle un malaise ressenti dans une partie de la population. C'est le sentiment que son destin lui échappe. Depuis trente ans au moins, la doctrine néolibérale impose une marche forcée aux peuples du monde entier. «Produis plus, sois compétitif», nous assènent les tenants de cette sorte de religion, qui ne voient de salut que dans cette fuite en avant. Mais nous voyons de plus en plus le prix funeste de cette marche forcée: insécurité, souffrance au travail, travail qui rend malade, précarité, mauvaise répartition des richesses, etc.

Notre société est individualiste, dit-on. Tant mieux! Personne ne souhaite vivre aujourd'hui le carcan social et religieux de nos parents et grands-parents dans les villages d'antan. Mais si l'individualisme casse les liens sociaux et les solidarités, le sens d'appartenance à une communauté humaine, alors l'être humain n'en est plus vraiment un, et il ne peut plus exprimer la négation de son identité que dans la violence.

La difficulté est en effet là: les êtres humains ne peuvent se contenter de n'être que des individus, et par conséquent isolés les uns des autres. Ils doivent devenir des personnes, et c'est dans le rapport aux autres que se construit la personne, depuis le regard échangé entre le bébé et sa mère, qui se continue

dans tous les échanges entre humains. Ce qui rend chacune et chacun unique.

Or, malgré les apparences et le discours dominant, l'individualisme ne conduit que difficilement à la reconnaissance de l'unicité des personnes, et ajoutons: des sociétés et des peuples. Ainsi en est-il quand les homosexuels, les étrangers, les femmes, les handicapés, les personnes âgées, sont discriminés. Ainsi en est-il quand la Commission européenne donne son feu vert à l'utilisation d'un nouveau maïs OGM, le TC1507, alors que 19 pays de l'Union européenne n'en veulent pas.

Lors d'une récente session de formation à laquelle je participais, le grand rabbin de Belgique, disait en substance: «La Bible n'est pas tolérante. Tolérer quelqu'un, c'est faire une concession à son égard, alors que je continue de le regarder avec mon désaccord sur lui. La Bible, elle, revendique le droit de l'autre à être différent.»

Je repense souvent à cette parole. La pensée néolibérale, relayée par la majorité des responsables politiques et des médias,

aboutit dans les faits à une sorte «d'homogénéisation» des peuples, des sociétés et des personnes. Dans la théorie, c'est «chacun son chemin», comme dit la chanson. Mais en réalité il vaut mieux être «dans la ligne», comme autrefois dans les pays communistes. Mieux vaut être un adepte de la pensée ambiante dominante, sinon vous êtes un ringard, vous êtes dépassé, incapable de vous adapter.

La disqualification systématique de toute autre pensée, le refus de principe d'écouter l'autre – que l'on songe aux altermondialistes ou... aux Tessinois avant le 9 février dernier – sont le signe d'une forme d'intégrisme de la pensée.

Or le refus de reconsidérer une dogmatique qui enferme, conduit à des ruptures – comme dans l'Église catholique... – entre ceux qu'on appelle les élites et l'ensemble d'une population. Pour éviter les explosions sociales et les fausses solutions populistes, encore faut-il savoir écouter et reconnaître à chacun et aux peuples, le droit à leur différence et à leur identité. ●

La disqualification systématique de toute autre pensée, le refus de principe d'écouter l'autre, sont le signe d'une forme d'intégrisme de la pensée.

TRANSPORTS
Pilule difficile à avaler

Pendulaire en direction de Berne depuis plus de 20 ans, mes collègues de covoiturage et moi avions pour habitude de nous réunir à Thielle. La durée maximale de parcage pour ce lieu idéalement situé pour nos rendez-vous quotidiens était de 12 heures. A notre grand désarroi, ce parking est dorénavant payant: 1 fr./l'heure (10 fr./jour de travail). Il nous est possible d'acquiescer une vignette: 550 fr. par an! Merci La Tène de nous encourager de la sorte... Nous nous réunissons dès lors en un autre lieu plus éloigné. La pilule est difficile à avaler, notre démarche anti-pollution attendra... Que pensent les autres utilisateurs de ce parking qui s'y garaient pour faire du vélo ou promener leur chien? Depuis le 1er mars, ce parking est vide. Les recettes de ce parcومتر couvriront-elles les frais de mise en service et d'entretien de celui-ci?

Stéphane Vuillemin
(Neuchâtel)

CANTON DE NEUCHÂTEL
Peuple, où es-tu?

Il était une fois un Transrun, un projet d'avenir; il aurait certes coûté 550 millions au canton, mais la Confédération et les CFF nous auraient versé 352 millions. Pour 398 voix, le peuple neuchâtelois (...) ou encore quelques indépendants proches de l'UDC contrariés et râleurs ont fait pencher la balance et couler le dossier pour longtemps. Aujourd'hui on attend toujours

LE CLIN D'ŒIL



FRAÎCHES ÉCLOSES... Le printemps est bien là! PHOTO ENVOYÉE PAR ALICE JACOT-DESCOMBES, DE FLEURIER

leurs solutions chiffrées et celles de tous ces ingénieurs-oppo-sants qui remplissaient de leurs idées le journal d'avant les votations! De M. Perrin, (...) il ne faut plus rien attendre non plus mais bien plutôt souhaiter sa démission rapide car elle est inéluctable. (...) Puis, trop chère pour lui, le peuple-automobiliste neuchâtelois a refusé l'augmentation de 60 fr. par an de la vignette autoroutière alors que dans le même temps il verse 15 millions au canton au titre d'amendes d'ordre! Ce faisant il a renoncé à mettre à charge de la Confédération les quelques millions que coûte la H20 et anéanti un projet fédéral concret d'investissement de 1 milliard pour la construction de l'évitement des deux vil-lages des Montagnes. Beau paradoxe! Mais oh surprise, voilà que ces mêmes citoyens viennent de dire «oui» au fonds ferroviaire (FAIF) de plus de 6 milliards! Le comble de l'histoire c'est qu'ils n'en toucheront que quelques miettes alors qu'ils le financeront

pourtant comme les autres Con-fédérés! Belle solidarité! Bref, bon peuple que nous nommes, nous avons fait tout faux. (...) Avons-nous une excuse? Peut-être. Elle pourrait se situer au niveau du poste de pilotage, (lisez le Conseil d'Etat), là où il n'y a justement depuis belle lurette plus de pilote, plus de visionnaire, plus de véritable homme d'Etat. Mais là notre responsabilité est aussi engagée car n'y avons-nous pas placé d'abord un shérif et maintenant un personnage troublé. (...) Neuchâtelois, réveillons-nous car il est temps de reprendre en mains le manche à balai. Oublions d'abord la dangereuse propagande de l'UDC et les peurs que sans cesse elle génère à son seul avantage électoral. (...) Soyons plus attentifs, plus visionnaires avant de glisser nos bulletins électoraux et de votations dans l'urne, il en va justement de notre avenir!

Raymond Barth
(La Chaux-de-Fonds)

RAPPEL

RÉSERVES La rédaction se réserve le droit de publier ou non, de titrer, d'illustrer ou de limiter le propos à l'essentiel.

SIGNATURES Les textes doivent être signés (nom et lieu). Ils seront accompagnés d'un numéro de téléphone auquel la rédaction pourra joindre l'auteur. La rédaction ne publie pas de courriers anonymes.

LONGUEUR Les textes seront limités à 1500 signes maximum (espaces inclus).

LIMITES Les injures, attaques personnelles, accusations sans preuves et lettres à caractère discriminatoire seront écartées. La rédaction ne publie ni poèmes, ni lettres de remerciements.

VOS RÉACTIONS SUR ARCINFO.CH

LE SITE INTERNET DE
L'EXPRESS L'Impartial

Chiens: Neuchâtel surtaxera les meutes

Hostile aux meutes, le Conseil d'Etat veut dissuader les propriétaires de détenir plus de deux chiens. Il introduira aussi une nouvelle taxe sur les toutous. Les réactions continuent d'affluer. Exemples.

Et les enfants?

Après les chiens pourquoi pas les humains? Je serais assez pour une loi qui limiterait le nombre d'enfants à maximum deux par couple et au-delà, une taxe serait perçue par enfant supplémentaire avec une surtaxe à partir du 4e. Parce qu'on pourrait considérer qu'à partir de trois, cela devient une meute et que c'est dangereux pour les oreilles. (...)

Sofie

Une question de salubrité publique

Les égoïstes sont ceux qui méprisent leurs semblables et qui s'entourent d'une meute de chiens pour combler le vide. Admettre qu'il y a surpopulation canine et excréments en excès un peu partout n'est pas une question de ne rien supporter. C'est une question de salubrité publique.

Christophe G.

Ce qui me fait bondir

Celui qui aime les animaux ne les réduit pas à l'état d'esclavage. Chiens ou chats confondus. Cependant, il faut respecter les préférences de chacun et assumer les siennes. J'adore les bêtes mais je n'en ai pas car je ne suis que trop peu disponible pour elles. Ce qui me fait bondir, c'est le fric que certains mettent pour des bêtes quand l'humanité meurt de faim et de soif et qui pleurent pour quelques francs par semaine.

Un peu de distance

Pourquoi trois chiens?

Un peu surpris par les soucis des protecteurs des animaux: comment vont faire les personnes à l'aide sociale pour payer ces surtaxes? Ah? parce que ces personnes ont les moyens d'avoir trois chiens? Un, pour l'affection qu'il apporte, ok. Mais trois... (...)

Bob

LA
QUESTION
D'HIER

Raphaël Domjan
va-t-il faire
de l'ombre
à Bertrand Piccard?

Participation: 86 votes

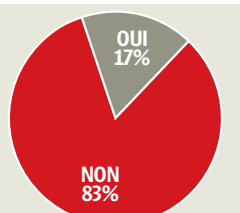

INFO

Pour nous joindre: Rédaction de L'Express, Pierre-à-Mazel 39, 2001 Neuchâtel – E-mail: redaction@lexpress.ch
Rédaction de L'Impartial, Rue Neuve 14, 2300 La Chaux-de-Fonds – E-mail: redaction@limpartial.ch



Objectif: mise à terre d'un arbre respectable.



Derniers préparatifs avant l'abattage.



Atterrissage en souplesse pour une horizontalité retrouvée.

FORÊTS Pour sauver une filière menacée, les exploitants alertent les consciences.

Du bois local dans votre cheminée

CHRISTIAN GALLEY (PHOTOS)
DELPHINE WILLEMEN (TEXTES)

A l'occasion de la Journée internationale de la forêt, demain, les acteurs de la filière sylvicole encouragent la population à utiliser du bois suisse, de la région si possible. Car nos forêts ne manquent pas de substance. Encore faut-il les ressources financières pour les exploiter et les entretenir. Acheter son bois aux exploitants de la région, plutôt que des produits importés, permet de faire tourner une filière en difficulté. Et de faire vivre une forêt qui remplit diverses fonctions. Pourvoyeuse d'énergie, la forêt joue aussi un rôle social, en offrant à la population un espace de détente.

Désagréments nécessaires

Les promeneurs voient parfois cette quiétude troublée par le bruit des tronçonneuses. Mais c'est pour la bonne cause: il s'agit d'éviter le vieillissement des arbres et d'assurer ainsi la sécurité des usagers.

En ce vendredi matin dans la forêt de Cernier, l'odeur vivifiante de l'humus nargue les derniers tas de neige. On perçoit le rugissement des moteurs en pénétrant dans les bois. Comme si les forestiers invitaient la nature à sortir de sa léthargie hivernale. Deux forestiers-bûcherons s'affairent dans une pente. «On travaille sur un assez gros chantier, de 800 mètres cubes de bois», explique Christian Matthey, de l'entreprise Amez-Droz, à Cernier. Encouragé par le soleil, son collègue Mickaël Perriard met du cœur à l'ouvrage: «Pour nous, les conditions étaient favorables cet hiver, on a bien pu travailler. On est quasiment passé de l'automne au printemps.»

Leur activité ne semble pas perturber deux chevreuils qui, 200 mètres plus loin, vaquent à leurs occupations.

La pluie et la douceur du mercure ont toutefois donné du fil à retordre à l'économie forestière au niveau suisse: le débardage des troncs a été retardé. «Normalement, on profite de sortir le bois quand le sol est gelé», note Nicolas Joss, chargé d'affaires pour l'Association forestière neu-



La douceur de l'hiver a permis aux bûcherons de bien avancer, mais le bois n'a pas toujours pu être débardé, le sol étant trop mou.

«**Depuis tout temps dans le canton, on prend bien soin de ne pas abîmer la forêt.**»



NICOLAS JOSS
CHARGÉ D'AFFAIRES
À L'ASSOCIATION FORESTIÈRE
NEUCHÂTELOISE

châteloise (AFN). «Cette année, le sol plus mou a créé des ornières par endroits, notamment dans les pâturages boisés. Il y avait de la boue.» Un désagrément aussi constaté par les marcheurs.

L'organisation Economie forestière Suisse lance un appel au secours. Elle parle d'un manque à gagner pour les propriétaires forestiers qui n'ont pas pu sortir leur bois. Les machines utilisées pour abattre et débarder ont circulé difficilement sur les sols détremés. Avec le risque de causer des dégâts en profondeur.

«Mais Neuchâtel s'en sort mieux que le reste du pays», note Jean Wenger, président de l'AFN. Cette situation est liée au type de sylviculture pratiqué dans la région, explique Nicolas Joss. «Depuis tout temps dans le canton, on prend bien soin de ne pas abîmer la forêt.» Les hommes des bois utilisent peu de machines lourdes. La topographie vallonnée est

peu propice à leur utilisation. En lieu et place des processeurs, ces monstres utilisés pour abattre et débarder, l'extraction se fait le plus souvent à l'aide de tracteurs, qui tirent les troncs à l'aide de câbles. Ils sont plus maniables et causent moins de dégâts.

Manque de protection

Sur le marché, un manque se fait sentir. «La demande de bois est en hausse en Suisse, notamment pour la construction, mais le marché est paradoxal: une baisse de l'offre n'entraîne pas forcément une hausse des prix», remarque Nicolas Joss. «Il n'y a pas de protection. Dès qu'il y a un manque, on va s'approvisionner à l'étranger, surtout en France et en Allemagne.» Une très légère hausse des prix a toutefois donné un coup de pouce à l'activité l'an dernier. En moyenne, un stère de sapin s'écoule à 80-85 francs, l'épicéa à

LA FORÊT DE QUI?

Il y a environ 3000 propriétaires privés de forêts dans le canton de Neuchâtel. La majorité ne possède qu'une petite surface, souvent héritée. Vu les charges d'exploitation élevées, certains renoncent à entretenir leur coin de forêt. Mais le canton compte quelques grands propriétaires forestiers, «certains ont plus de 200 hectares, du côté de La Brévine, des Bayards, du Cerneux-Péquignot ou dans le Val-de-Travers, ils parviennent à en tirer un revenu complémentaire», indique Nicolas Joss. Dans le public, toutes les communes possèdent des forêts. A cela s'ajoutent celles de l'Etat et de la Confédération. «Elles sont globalement bien entretenues, les collectivités sont prêtes à prendre en charge le déficit lié à l'exploitation.» Déficit entraîné par du bois vendu à bas prix.

UN TIERS DU CANTON

Les forêts occupent 31 265 hectares, plus du tiers du territoire neuchâtelois. Les essences principales sont l'épicéa, le sapin et le hêtre. Si la surface occupée par la forêt augmente en Suisse, cette extension est très légère dans le canton.

90-95 francs. En fort recule entre 2011 et 2012, le volume de bois exploité par des privés a repris quelques couleurs.

Dans le canton, le secteur du bois occupe encore plus de 300 personnes, note Jean Wenger. Mais les scieries vivent une chute inexorable. Il n'en restait plus que neuf en 2012. A la fin de l'année passée, la scierie du Cerneux-Péquignot annonçait sa fermeture. «Ce n'est pas le travail qui manque, mais elles n'arrivent plus à vendre leur bois à des prix assez élevés pour payer leur personnel», déplore Nicolas Joss. Difficile de régaler face au coût de la main-d'œuvre à l'étranger.

D'où ce message à la population: «Il faut acheter du bois suisse! Les entreprises forestières peuvent fournir même en petite quantité, pour la consommation personnelle, les cheminées ou les petits poêles. Et les prix sont plus avantageux si on achète directement aux exploitants locaux.»

PUBLICITÉ



EXPOSITION DE PRINTEMPS

du jeudi 20 au dimanche 23 mars

Présentation des nouveautés - Leasing 0,9% sur tous les modèles

Garage CASSI et IMHOF SA, Boulevard des Eplatures 1, La Chaux-de-Fonds, Tél. 032 926 88 44



ECOPASSION fête le printemps

Vos partenaires vous offrent **10%** supplémentaires le 21 mars 2014!

Votre chèque ECOPASS vaut **15.-** au lieu de **10.-** (offre limitée à 1 chèque par tranche d'achat de 50.-)



Aloha
Soins & Spa

49, av. Léopold-Robert
2300 La Chaux-de-Fonds
Tél. 032 910 7004



Belflore

18, Daniel-JeanRichard
2300 La Chaux-de-Fonds
Tél. 032 926 68 58



chafotex
tissus

53a, av. Léopold-Robert
2300 La Chaux-de-Fonds
Tél. 032 914 78 14



IDÉE U X
www.ideejeux.ch

9, av. Léopold-Robert
2300 La Chaux-de-Fonds
Tél. 032 968 13 00



Côté Ambiance
AUFMANN

18, rue Neuve
2300 La Chaux-de-Fonds
Tél. 032 911 10 40



NOVOPTIC

51, av. Léopold-Robert
2300 La Chaux-de-Fonds
Tél. 032 913 39 55



PAPETERIE PYPYRUS

21, Daniel-JeanRichard
2300 La Chaux-de-Fonds
Tél. 032 913 14 50



pharmacie centrale
parfumerie

49, av. Léopold-Robert
2300 La Chaux-de-Fonds
Tél. 032 910 7001



pharmacie centrale
L'esprit d'innovation

47, av. Léopold-Robert
2300 La Chaux-de-Fonds
Tél. 032 910 7000



PHARMACIE
EPLATURES CENTRE

20, bd. des Eplatures
2300 La Chaux-de-Fonds
Tél. 032 926 68 58



pharmacie de la gare
LA LIGNE DIRECTE POUR VOTRE BIEN-ETRE

4, place de la Gare
2300 La Chaux-de-Fonds
Tél. 032 913 48 70



PHARMACIE DE L'HÔTEL DE VILLE

7, av. Léopold-Robert
2300 La Chaux-de-Fonds
Tél. 032 913 06 87



= **200** ECOpoints =
sur votre compte ECOPASS



Qualité naturelle

Des spécialistes attentifs

Des spécialistes attentifs

Service chaleureux

Servi

Accueil pétillant

Vraie proximité

Vraie proximité

Qualité naturelle

naturelle

Accueil pétillant

Service chaleureux

PATRIMOINE Christophe d'Epagnier recense les poêles en faïence neuchâtelois du 18e siècle.

Un mémoire de master.. au «poêle»!



Les poêles sont ornés de peintures inspirées de la mythologie antique ou de la littérature de l'époque (à gauche le dieu Bacchus et à droite le corbeau des fables de La Fontaine). SP

LEA GLOOR

«J'ai choisi ce sujet parce qu'il me semblait très inédit.» Pour sûr, le sujet de mémoire de master de Christophe d'Epagnier a de quoi surprendre. Le Neuchâtelois recense depuis deux ans les poêles en faïence neuchâtelois du 18e siècle.

C'est dans le cadre d'un séminaire que l'étudiant en histoire et histoire de l'art à l'Université de Neuchâtel a découvert ces objets. «Je les ai trouvés très beaux simplement», explique ce passionné d'arts décoratifs. Au point où, pour son master en Histoire spécialisation patrimoine à l'Université de Lausanne, il a décidé de faire l'inventaire de ces chauffages traditionnels: «J'en ai déjà recensé près de 150 mais je compte bien arriver à 250.»

Chasse au trésor

Pour arriver à ses fins, Christophe d'Epagnier se base sur des ouvrages historiques, retraçant l'histoire du canton de Neuchâtel. «Je relève les lieux où des poêles sont mentionnés et me rends sur place», relate-t-il. Outre le bouche à oreille et le réseautage, l'étudiant emploie d'autres méthodes moins traditionnelles. «Il m'arrive de voir une maison de style 18e siècle et d'aller sonner pour voir si un poêle ne trône pas dans le salon, ça marche parfois», rit-il. Une fois son inventaire complété, Christophe d'Epagnier pourra se lancer dans un travail d'ana-

lyse. Les pistes sont multiples.

L'observation minutieuse des motifs peints sur les poêles permettra de comprendre la manière dont se propageaient les modes dans l'Europe du siècle des Lumières. «Certains motifs démodés à Paris ou Genève étaient encore employés dans le canton de Neuchâtel des années plus tard», remarque Christophe d'Epagnier.

Paysages fantasmagoriques, ruines anciennes, scènes my-

«J'aimerais recenser au moins 250 poêles.»

CHRISTOPHE D'EPAGNIER
ÉTUDIANT

thologiques ou issues de la littérature, les motifs sont d'inspirations diverses. «On note un goût prononcé pour l'exotisme: avec des images inspirées de Turquie ou de Chine», explique l'étudiant. Parfois avec quelques anachronismes: «un Indien d'Inde avec un bandeau à plumes.»

A travers ces motifs, Christophe d'Epagnier cherche aussi à retracer l'histoire des dynasties de poêliers neuchâtelois. «La famille Landolt, à La Neuveville, a traversé le 18e siècle, se succé-

dant de père en fils», raconte le chercheur.

Ces tranches de vie lui permettent d'explorer le système économique de l'époque. «Les poêliers fonctionnaient en atelier avec un maître «potier de terre» comme on l'appelait», relate Christophe d'Epagnier.

Il existait aussi des peintres de poêles itinérants, œuvrant

sur Neuchâtel, Berne et le canton de Vaud. Ces personnages sont tout particulièrement intéressants puisqu'ils ont contribué à la propagation de l'artisanat neuchâtelois dans le reste de la Suisse. «Par rapport à d'autres cantons, surtout alémaniques, on trouve à Neuchâtel assez peu de poêles monumentaux, on se fait plus

discret», note Christophe d'Epagnier.

Il se donne un an et demi pour achever son mémoire. Et si un poêle en faïence se dresse dans votre salle à manger, vous savez qui contacter. ◉

INFO

Contact: christophe.depagnier@gmail.com



Les poêles du Musée d'art et d'histoire de Neuchâtel ont inspiré l'étudiant. CHRISTIAN GALLEY

POLITIQUE Un Neuchâtelois poursuit son combat pour que les bulletins blancs comptent aussi.

Candidat à tous les scrutins au nom du vote blanc

Le citoyen de Neuchâtel Thomas Wroblewski a décidé de se présenter à toutes les prochaines élections, aux niveaux communal, cantonal et fédéral, en tant que candidat du vote blanc. S'il est élu? Il s'engage à se retirer immédiatement. Cette initiative peu commune s'inscrit dans son combat pour que le vote blanc soit mieux pris en compte. Afin d'ouvrir une nouvelle voie d'expression, il prévoit de lancer une initiative populaire pour faire inscrire ce principe dans la Constitution fédérale.

Son texte propose qu'un scrutin obtenant une majorité absolue de votes blancs soit annulé et qu'un nouveau projet soit soumis au peuple dans les six mois. Dans le cas d'une élection, un nouveau scrutin devrait avoir lieu dans les trois mois. Le scénario semble toutefois peu probable, les bulletins blancs dépassant rarement quelques pour cent.

Aujourd'hui, le vote blanc est considéré

comme nul et ne compte pas dans les résultats. Or les citoyens qui s'expriment par ce biais se distinguent de ceux qui s'abstiennent: ils tiennent à se prononcer, mais n'adhèrent à aucune proposition qui leur est soumise. Le vote blanc est utilisé dans trois cas de figure, selon Thomas Wroblewski et ses partisans: les citoyens sont dans l'impossibilité de faire un choix, ils rejettent tous les candidats en lice lors d'élections ou ils refusent de se prononcer sur un objet, sans renoncer à accomplir leur devoir de citoyens.

Vu les coûts importants nécessaires au lancement d'une initiative populaire, le jeune comédien, à l'AI en raison d'une maladie orpheline, a lancé un site internet sur lequel il récolte les promesses de signatures (www.voterblanc.ch). «Lorsque nous aurons 115 000 promesses, nous saurons où nous déplacer pour récolter les signatures.» Entouré d'un comité de six personnes et



Thomas Wroblewski ou la voix des insatisfaits. ARCHIVES CHRISTIAN GALLEY

malgré de modestes moyens, le Neuchâtelois y croit dur comme fer. «Nous avons deux centaines et des poussières de promesses de signatures, uniquement sur Facebook. En deux semaines et sans aucun relais médiatique. De là où nous partons, c'est-à-dire de zéro, c'est encourageant.»

Il briguerait même une élection complémentaire

Et dans l'hypothèse où une élection complémentaire devait être organisée cette année, pour une éventuelle succession d'Yvan Perrin au Conseil d'Etat. Se présenterait-il? «Oui», même si un seul candidat était en lice et que sa candidature impliquerait l'organisation d'un scrutin et une facture de 200 000 francs pour l'Etat. «Je n'y renoncerais pas. Si un seul candidat était en lice lors de possibles élections complémentaires, il devra se montrer plus convaincant que le vote blanc.» ◉ DWI

COMMERCES

Horaires élargis à partir du 1er avril

Les commerces neuchâtelois auront la possibilité d'élargir leurs horaires d'ouverture dès le 1er avril. C'est à partir de cette date, également, que s'appliquera la nouvelle convention collective de travail (CCT) du secteur de la vente. Cette information, que nous avons déjà donnée (notre édition du 4 mars), figure dans un communiqué diffusé hier par le Conseil d'Etat.

Le gouvernement dit «accueillir avec satisfaction la mise en œuvre d'une loi qui renforcera le positionnement d'un secteur économique important». Il se réjouit, aussi, de l'application de la CCT, «qui amènera une nette amélioration des conditions de travail du personnel de vente».

Concrètement, la nouvelle loi permet aux commerces d'étendre les heures d'ouverture jusqu'à 19h en semaine (20h le jeudi) et jusqu'à 18h le samedi. Elle supprime également le demi-jour de fermeture hebdomadaire. L'avenir dira comment se comportent les commerces. Nous avons déjà signalé que les grands magasins, Coop et Migros en tête, ont prévu d'appliquer les nouveaux horaires de manière complète.

Un «5 à 7» de l'emploi

Du côté du personnel, la CCT garantit une durée du travail hebdomadaire à 42 heures, un samedi de congé par mois ou encore un congé maternité de 14 semaines à 100%. Cette CCT touche tous les employeurs de la branche ayant au moins deux employés à plein temps, à l'exception des boulangeries, des boucheries et des stations-service.

L'extension des horaires et la CCT «devrait avoir pour conséquence la création de nouveaux emplois», estime le Conseil d'Etat. Dans cette optique, le Service cantonal de l'emploi proposera, le 28 avril à 17h à Cernier (Evologia), un «5 à 7» des métiers de la vente auquel sont conviés les acteurs de la branche. Cette rencontre sera l'occasion de parler des conséquences concrètes des nouvelles dispositions (renseignements sur le site de l'Etat, www.ne.ch, Service de l'emploi). ◉ PHO - COMM

MÉMENTO



TERROIR

Taillaules à l'œil. Fêter l'arrivée du printemps en savourant des spécialités neuchâteloises! C'est ce que propose l'Office des vins et des produits du terroir (OVPT) demain en gare de Neuchâtel. Pas moins de 4000 taillaules seront distribuées, de 6h à midi. Cette action, coordonnée par la fédération Pays romand - Pays gourmand, est organisée dans le cadre d'une promotion conjointe dans les sept principales gares de Suisse romande.

6 RÉGION

LA CHAUX-DE-FONDS Un alcoolique violent écope de quatre ans de prison ferme.

Il poignarde son comparse et prétend avoir tout oublié

SYLVIE BALMER

L'affaire oppose deux hommes ayant des problèmes d'addiction, l'un à l'alcool, l'autre à la drogue. Pour un mobile futile, le premier a poignardé le second, manquant le faire passer de vie à trépas si le voisinage n'avait alerté rapidement les secours.

L'accusé, Medhi*, qui comparait hier devant le Tribunal criminel de La Chaux-de-Fonds a dénoncé «une grave erreur de procédure du début jusqu'à la fin». Il se souvenait bien que Daniel*, une connaissance qu'il avait hébergé un temps, était venu frapper à sa porte en juin dernier. Il



Venue récupérer ses seringues, la victime a été poignardée à plusieurs reprises par l'accusé. Une plaie au foie a failli lui être fatale. SP

«Mettre les pieds dans le plâtre, c'est les rapports humains de tous les jours.»

MEDHI*
LE PRÉVENU

venait récupérer ses affaires, soit un sac de seringues qu'il avait oublié dans un café bien connu des toxicomanes de La Chaux-de-Fonds et que Medhi avait emmené à son propre domicile «pour éviter que des enfants tombent dessus». Le problème, c'est que Medhi n'était pas décidé à ouvrir sa porte à Daniel, qui a dû forcer le passage pour récupérer son petit matériel d'injection. Les voisins ont témoigné avoir entendu en début de soirée des cris, des insultes, des bruits de bagarre et quelqu'un hurler: «Je vais te planter!» De fait, Daniel était poignardé à plusieurs reprises, dont une fois à l'abdomen, la lame du couteau pénétrant le foie sur une profondeur de trois centimètres. Mais ça, Medhi ne

s'en souvenait pas, prétextant une perte de connaissance, «parce que j'avais pris la porte d'entrée dans la figure. Je ne me souviens de rien».

Medhi avait déjà été frappé d'amnésie en 2007 après avoir attaqué à la hachette les clients et le personnel de la station d'essence de la rue de la Fiaz. «C'est pas un peu bizarre, cette amnésie?», s'est inquiété le président du tribunal Alain Rufener. «Ça reste un petit mystère», a admis le prévenu.

Chat achevé au couteau

Reconnaissant ses problèmes d'alcoolisme, «je suis dépendant à l'alcool entre guillemets», et une vingtaine de séjours à Préfargier et Perreux, l'homme a la réputation d'être agressif et d'aimer les couteaux. «Les couteaux de collection», a-t-il précisé. «Je peux être agressif verbal, c'est vrai, parce que je ne supporte pas l'injustice. C'est tout à fait logique. Mettre les pieds dans le plâtre, c'est les rapports humains de tous les jours, ça

fait partie de la vie», s'est-il défendu. Sourire de l'assemblée, qui préférait entendre parler de plâtre plutôt que de ciment.

L'aumonier catholique de la prison où Medhi est incarcéré depuis les faits a dressé un portrait plûtôt angélique de l'accusé. «Une personne d'une bonne intelligence, un musulman spirituel qui craint la justice divine et dont les ressources pourraient être utiles à la société», a-t-il prêché. De fait, le procureur David Lambert a rappelé que Medhi avait déjà rendu service à une amie qui l'avait appelé pour achever son chat mourant avec un de ses couteaux. «Il en avait plusieurs cachés sous son canapé», a-t-elle expliqué.

Risque de récurrence

Reste que Daniel, la victime, a failli finir comme le chat de la copine et que son sang a bien été retrouvé sur un couteau appartenant à Medhi ainsi que sur son pantalon. Le tribunal a donc pu se convaincre que ce dernier

était bien l'auteur des coups de couteau. Et que, si légitime défense il y avait eu, en raison de la violation de son domicile, elle était excessive et non excusable. Le tribunal a également admis la tentative de meurtre, la victime n'ayant eu la vie sauve que grâce à l'intervention rapide des secours.

La cour a aussi retenu une diminution moyenne de la responsabilité de Medhi en raison de ses problèmes d'alcool. Au vu de ses mauvais antécédents, de la futilité du mobile, du risque de récurrence et du mépris dont il a fait preuve à l'encontre de sa victime, Medhi a été condamné à une peine de quatre ans de prison ferme, moins les 282 jours de préventive déjà effectués. Une mesure de traitement ambulatoire a été prononcée, mais il sera effectué durant la détention, sans entraîner de suspension de peine. Medhi s'acquittera en outre des frais de la cause, élevés à 24 000 francs. ●

* prénoms fictifs

LE LOCLE

Décès de Jean-Pierre Blaser

«Jean-Pierre Blaser était juste quelqu'un de bon.» C'est par ces mots que le président du Conseil communal du Locle, Denis de la Reussille, a conclu l'hommage à son camarade du POP, emporté lundi matin, chez lui, par un cancer, dans sa 70e année. L'adieu a eu lieu hier au crématore de La Chaux-de-Fonds, au cours d'une cérémonie simple, comme il l'avait voulu et comme il l'était, avec des chansons de Jean Ferrat ou Georges Brassens.

Né à Berne et monté de Pesieux en 1972, Jean-Pierre Blaser a, paraît-il, suivi sa mère kiosquière au Locle. Il s'est profondément attaché à «sa» ville, qu'il a servie au Conseil général depuis 1976, sans discontinuer. Il a aussi été député au Grand Conseil de 1978 à 1981, pour le POP toujours, avant d'y revenir en 2013. «Pendant 40 ans, il a défendu ses convictions, nos convictions», a dit Denis de la Reussille. Un engagement qui s'appuyait aussi sur son admiration du tribun popiste loclois Frédéric Blaser, son homonyme.

Les slogans de la Lada

Le verbe facile à l'appui de dossiers bien ficelés, Jean-Pierre Blaser était surtout un militant de base, proche de ses concitoyens, malgré une certaine timidité. Il a en particulier défendu la caisse-maladie unique et s'est engagé contre le démantèlement social. Au rayon anecdotes, on se souvient au Locle de

ses slogans de campagnes lancés au micro dans sa Lada flanquée de haut-parleurs.

L'autre image de Jean-Pierre Blaser, c'est celle de prof à l'école secondaire, de mathématiques et de sciences, dont se souviendront des générations d'élèves. «Je pense que c'était un humaniste très tolérant qui respectait l'avis des autres. Et un homme de culture, de celle qu'on n'apprend pas sur les bancs d'université», témoigne son ancien collègue Richard Stawarz. Son esprit sérieux était aussi celui d'un plaisantin. «Au collège Jehan-Droz, il reste des traces de ses expériences jusqu'au plafond», a raconté Denis de la Reussille.

Moins connue, sa passion de collectionneur, d'appareils de photo, de disques 33 tours, et son intérêt pour les motos (même américaines...), concrétisé par un dernier achat: un side-car de marque Oural.

Tout doux dedans

Ce qui résume Jean-Pierre Blaser? Sa gentillesse et sa sensibilité, disait hier un ami après la cérémonie. Cette sensibilité qu'il cachait peut-être aux hommes, il l'a exprimée en recueillant et soignant chez lui... des hérissons blessés! Au point qu'il hésitait parfois à rater une réunion importante pour veiller un de ses protégés. Ce qui a fait dire hier à quelqu'un que Jean-Pierre Blaser était un peu comme eux: des piques dehors, tout doux dedans. ● RON



Jean-Pierre Blaser lors d'une séance du Conseil général du Locle il y a dix ans. Il y était entré en 1976. ARCHIVES CHRISTIAN GALLEY

LA GOULE Les autorités suisses et françaises découvrent des chambres d'explosion dans l'ouvrage d'art datant de 1902.

Le pont aurait pu être miné, mais c'était une fausse alerte

On a frisé la catastrophe... Le pont de la Goule, fermé au passage entre Suisse et France à cause de risques d'éboulement, sera l'objet de rénovations cet été. Pour ce faire, des sondages étaient prévus la semaine prochaine.

Mais les maires de Charmauvillers côté France, Jean-Marc Burgat, et du Noirmont versant suisse, Jacques Bassang, se sont aperçus, en consultant les archives, que ce pont était miné depuis 1900, date de sa construction. Deux charges d'explosifs de 50 kg chacune, de type «pétards à la mélinite» (le TNT n'existant pas encore), reposaient dans chacune des culées, avec des systèmes de mise à feu. Le dispositif militaire, pour

empêcher toute invasion, à une époque où la guerre de 1870 était encore dans les esprits, était doublé au milieu du tablier par un boîtier communiquant avec les charges. Autant dire que l'intervention du service de déminage de Colmar hier en fin de matinée s'est déroulée dans une atmosphère tendue.

Chambre d'explosifs vide

Les plans avaient permis de dégager une bouche conduisant aux chambres d'explosion, par un escalier de fer longeant les barres servant à transmettre le signal de détonation. Relié à une corde, équipé d'un casque et d'une bouteille d'oxygène – la teneur de l'air dans cet étroit



Un démineur a visité les entrailles du pont. HENRI HOLLIGER

conduit étant inconnue –, l'un des démineurs s'est glissé huit mètres plus bas et a photographié une des chambres d'explosifs... vide! Plus de peur que de mal

L'HISTOIRE DU PONT

On n'a pas revécu le tremblement de terre de Bâle de 1356, qui avait fait s'ébouler les falaises dans la gorge de la Goule. Tout a commencé en 1875 avec l'installation d'une passerelle en bois qui n'a duré que neuf ans. Les sapins étaient suisses, la main-d'œuvre française.

Le pont de 1902, mesurant 20 mètres, suspendu à une hauteur de 8 mètres, est constitué d'un tablier métallique d'une seule travée. Les autorités militaires ne voulaient pas d'un pont à voie charretière, c'est-à-dire laissant passer une voiture, par crainte d'une invasion, mais seulement une passerelle pour piétons.

Le développement du chemin de fer de La Chaux-de-Fonds au Locle et de l'horlogerie a fait céder l'armée, qui n'a accepté le pont qu'à condition que soit installé un dispositif de mise à feu du tablier et des culées. Chaque commune a payé sa part. L'inauguration a été mémorable. Le menu, préparé par la fanfare du Noirmont, est éloquent: pas moins de 11 plats et champagne à flot. On a eu du mal à remonter la côte!

donc. Après trois mois de travaux cet été, le pont sera de nouveau ouvert à la circulation.

Sûr que les usagers auront un petit frisson en le traversant... ● HENRI HOLLIGER

Les super offres du week-end

12/2014
Du jeudi 20 au samedi 22 mars 2014
dans la limite des stocks disponibles

SR W2714

40%
de moins

3.95
au lieu de 7.-

Fraises, Espagne,
la cagette de 1 kg

40%
de moins

12.20
au lieu de 20.40

*Saumon fumé
Labeyrrie,
poisson d'élevage,
Norvège, 240 g
(100 g = 5.08)
en libre-service

LABEYRIE

25%
de moins

6.70
au lieu de 8.95

Asperges blanches,
Grèce/ Pérou,
la botte de 1 kg



les 100 g
1.70
au lieu de 2.85

Emincé de porc
Coop, Naturafarm,
Suisse, env. 800 g
en libre-service



40%
de moins

33%
de moins

1/2
prix

les 100 g
1.35
au lieu de 2.70

Cou de porc fumé
Coop, Naturafarm,
env. 600 g
en libre-service



40%
de moins

1/2
prix

10.50
au lieu de 21.-

Branches classic
Coop, 50 x 22,75 g
(100 g = -.92)

40%
de moins



20.50
au lieu de 34.50

Sun Tablets
All-in-1 Regular,
80 pastilles



18.95
au lieu de 28.50

Chicco d'Oro
Tradition, en grains
ou moulu, 3 x 500 g
(100 g = 1.26)



1/2
prix

13.95
au lieu de 23.85

Coral Optimal Color
ou Black Velvet,
4 litres
(1 litre = 3.49)



40%
de moins

23.50
au lieu de 39.60

Feldschlösschen
Original, boîtes,
24 x 50 cl
(1 litre = 1.96)

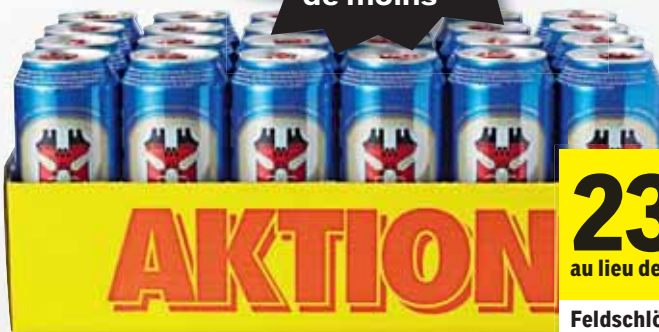

41.70
au lieu de 83.40

Pinot noir Pays d'Oc
Aigle Noir
G. Bertrand 2012,
6 x 75 cl
(10 cl = -.93)



coop

Pour moi et pour toi.

* En vente dans les grands supermarchés Coop
Sous réserve de changement de millésime. Coop ne vend pas d'alcool aux jeunes de moins de 18 ans.

LA CHAUX-DE-FONDS Deux photographes explorent la notion de frontière le long de la ligne de trains entre la Métropole horlogère et Besançon avec leur projet «Nous ne faisons que passer».

Une halte photographique à l'ABC

LEA GLOOR

La Chaux-de-Fonds, Le Locle, Mor-teau, Gilley/Valdahon, Besançon, telles sont les étapes du voyage photographique auquel nous invitent Hervé Dez et Pablo Fernandez à travers leur série d'expositions «Nous ne faisons que passer». Suivant la ligne ferroviaire qui relie La Chaux-de-Fonds à Besançon, les deux photographes interrogent les notions de frontière et de territoires. «Nous avons voulu montrer comment les villes traversées par la ligne partagent certaines caractéristiques en terme d'industrie notamment et comment cette ligne modifie le paysage urbain et les modes de vie», explique Hervé Dez, photographe parisien.

Cinq tronçons, cinq expos

Le projet est divisé en cinq tronçons, chacun dédié à une ville spécifique. Les clichés de chaque étape seront exposés dans la localité même où elles ont été prises. Une opération qui se veut «in situ» pour un projet nomade et évolutif. «Nous n'avons pas encore terminé tous les clichés, loin de là», annonce Hervé Dez. Pour les étapes suivantes, les deux acolytes – plus de dix ans de collaboration – en sont encore au stade des recherches et du repérage.

Un véritable travail documentaire a déjà été effectué pour dessiner les contours du projet. Tout en restant le plus proche possible de la ligne de chemin de fer, appelée Ligne des horlogers, les deux photographes se sont intéressés au tissu industriel commun à toutes les villes traversées mais aussi aux lieux de formation des acteurs de l'industrie et à leurs loisirs. «Je me suis rendu au CAAJ, le Centre d'apprentissage de l'Arc jurassien où sont formés les

horlogers de demain», raconte Pablo Fernandez, photographe chaux-fonnier. «Un autre centre de formation de ce type existe à Besançon et j'ai prévu de m'y rendre pour le tronçon consacré à cette ville.»

Les clichés exposés à l'ABC montrent ainsi des étudiants concentrés sur leurs établis, des ateliers vides mais aussi des jeunes s'amusant autour d'une table de billard ou lors d'une partie de bowling. «Le XL bowling se situe près de la ligne de chemin de fer et elle constitue un lieu de détente pour les employés des entreprises d'horlogerie», analyse Pablo Fernandez.

Fugacité de l'instant

La gare marchande de La Chaux-de-Fonds ou les quais de la gare CFF, des rues vides ou des passants pressés, des enseignes de magasins ou des détails sur le rebord des trottoirs, ces lieux incarnent chacun à leur manière des moments de passage. «On a capturé ces instants qui, pour certains, se répètent peut-être encore maintenant et pour d'autres ne se reproduiront plus jamais», relate Pablo Fernandez. Une fugacité qui corres-

pond en soi bien au travail du photographe: fixer l'instant sur la pellicule.

«Ce n'est pas un concours!»

Les photographes ont fait le choix de l'argentique, parfois en noir/blanc «pour les images en mouvement», parfois en couleur «pour les photos plus statiques», explique Hervé Dez. Par contre, n'allez pas chercher quels clichés sont l'œuvre d'Hervé Dez et lesquels ont été pris par Pablo Fernandez, «ce n'est pas un concours», s'amuse ce dernier.

Les photographes espèrent terminer leur dernier tronçon, celui de Besançon, à la mi-2015. Ils souhaitent ensuite organiser deux expositions, l'une à La Chaux-de-Fonds, l'autre à Besançon, qui retraceront l'entier du parcours. «Nous ne savons pas encore quelles photos finiront dans l'exposition finale», sourit Hervé Dez. Dans cette exposition, les photographies, elles-mêmes, sont passagères. ◉

INFO+

«Nous ne faisons que passer»: A l'ABC, du 19 au 27 mars, du mardi au samedi de 16h à 20h, dimanche de 17h à 20h. Ouverture sur demande possible.



«Nous ne faisons que passer» aborde le territoire transfrontalier entre La Chaux-de-Fonds et Besançon sous toutes ses formes. PABLO FERNANDEZ



NEUCHÂTEL Feux à répétition rue des Parcs

Un incendie s'est déclaré hier vers 17 heures au 143 de la rue des Parcs, à Neuchâtel. Le feu a pris sur le balcon de l'appartement. Personne n'a été blessé ni incommodé par la fumée. Les pompiers n'ont mis que quelques minutes à maîtriser le sinistre, dont les causes sont inconnues.

Un élément trouble tout de même le Ministère public: c'est la troisième fois cette semaine que les pompiers doivent intervenir dans cet immeuble moderne de cinq niveaux.

L'opération d'hier a succédé à une première intervention des hommes du feu en début de semaine, puis une seconde mardi soir. «Cette dernière, dans le même appartement où le feu s'est déclaré», a pu confirmer hier Jean-Paul Ros. Le procureur a ordonné l'ouverture d'une enquête scientifique en vue d'explorer toutes les pistes.

Un voisin en secours

«J'ai vu les flammes de ma place de travail. Après une hésitation j'ai pris mes affaires et me suis précipité chez moi», raconte une jeune femme, en attendant de recevoir le feu vert des policiers pour rentrer dans son appartement.

Si personne n'a souffert physiquement de l'incendie, c'est notamment grâce à l'intervention d'un mécanicien du garage Claude Mosset. «Quand j'ai vu cette fumée, j'ai aussi entendu des cris d'enfants. Heureusement, ils s'amusaient au pied de l'immeuble», explique Philippe Pacini.

Après avoir évalué le danger, le mécanicien s'est engagé dans la cage d'escalier et, avec l'aide d'un locataire, il a avisé toutes les personnes encore dans leur logement. Des déflagrations ont retenti. Comme la veille au soir. Probablement des bonbonnes inflammables, risque le procureur.

Peu avant 19 heures la police informait les locataires qu'ils pouvaient regagner leur logis, hormis celui devenu inutilisable par le feu. ◉ SANTI TEROL

FIN DU CASTING Après 123 postulations, la bonne personne a été dénichée.

Une secrétaire a été trouvée pour Legrix

Dès le 1er avril «et ce n'est pas un poisson d'avril», nous signale avec une pointe d'humour Jean-Charles Legrix, «ma nouvelle secrétaire de direction prendra ses fonctions».

A la lecture du possessif «ma», nous voyons d'ici la grimace du conseiller général socialiste Daniel Musy lorsqu'il lira aujourd'hui ces lignes. Il n'appréciait déjà pas tant que Jean-Charles Legrix dise «mon ingénieur communal», en parlant de Pierre Schneider lors de séances du législatif par le passé. Eh oui, mais les habitudes verbales ne se changent pas comme ça!

Jean-Charles Legrix nous explique que 123 postulations ont été reçues par la commune. Donc, il ne fait visiblement pas si peur que ça, le géant! «Six dossiers ont d'abord été retenus.» Il a ensuite rencontré ces personnes avec la responsable des RH de la Ville, Ioana Niklaus.



Plus de 120 postulations au poste de secrétaire de direction pour Jean-Charles Legrix. Preuve qu'il ne fait plus si peur? KEYSTONE

Puis un deuxième entretien a eu lieu avec les trois meilleures candidates. Et là, le profil idéal a été trouvé.

Il nous a été impossible de savoir comment, sur la base de quels critères, Ioana Niklaus et Jean-Charles Legrix ont choisi

cette secrétaire de direction. Vu les soupçons de harcèlement professionnel qui pèsent sur le conseiller communal, un certain nombre de traits de caractère sont sans doute incontournables. Lesquels?

Les démarches menées depuis quelque temps auprès de Ioana Niklaus et de Pierre-André Monnard pour mieux connaître le souci qu'a représenté l'engagement de la secrétaire de direction adéquate, vu la situation, sont restées lettre morte.

Une postulante, désirant rester anonyme, a rencontré Ioana Niklaus et Jean-Charles Legrix lors d'un «interrogatoire», nous confie-t-elle. Sa langue fourche et n'arrive pas à sortir les mots justes: «entretien d'embauche»... «J'ai trouvé la responsable des RH sèche et cassante.» Sacrée ambiance aux RH de La Chaux-de-Fonds! ◉ SFR

LITTORAL

Gros travaux pour une step

Des odeurs peu ragoûtantes devraient planer tout l'été et une partie de l'automne aux alentours de la station d'épuration (step) de Neuchâtel, près du port du Nid-du-Crô. La Ville annonce que d'importants travaux doivent être menés sur les deux digesteurs de la station. Ceux-ci «engendreront des émanations d'odeur ainsi que probablement un peu de bruit, et ce jusqu'au mois d'octobre», selon le communiqué des autorités. «La qualité de traitement de l'eau n'est pas affectée par ces travaux», précise la Ville.

Les digesteurs se présentent sous la forme de deux grands silos de 3000 mètres cubes chacun. Comme leur nom le laisse deviner, ils fonctionnent un peu à la manière d'un estomac pour «digérer» les boues d'épuration. Ces boues, préalablement déshydratées, sont introduites dans un silo chauffé à 37 degrés. Grâce à un brassage énergétique, elles entrent en contact avec des bactéries qui dégradent la ma-

tière organique contenue dans ces boues.

Grâce à ce procédé, une partie des boues est transformée en biogaz. Celui-ci alimente un couple chaleur-force, qui entraîne un générateur et produit ainsi de l'électricité. La chaleur générée est elle aussi réutilisée. Ce système permet de couvrir 65% des besoins électriques de la step et l'entier de ses besoins en chaleur.

Les deux silos devront donc être entièrement vidangés, l'un après l'autre, pour mener à bien les travaux. La vidange du premier a débuté ces jours et durera jusqu'à la mi-mai environ. La rénovation de la step se poursuivra jusqu'en 2015.

En juin dernier, le Conseil général avait accepté un crédit de 3,46 millions de francs pour la réfection de la step, dont 600 000 francs pour les deux digesteurs. Ceux-ci, comme le reste de la station, n'avaient plus subi de révision majeure depuis 1999. ◉ NICOLAS HEINIGER

SALON DU MIEUX-VIVRE Cathy Muller avait annoncé un possible débarquement extraterrestre pour nous sauver. Elle sera bientôt de passage à Saignelégier.

La Terre a failli être évacuée en 2012

SYLVIA FREDA

Quoi de plus normal qu'il y ait un Salon du mieux-vivre dans le Jura, terre des guérisseurs, du secret et des grimoires! Étonnant que la manifestation riche de rencontres organisées autour de l'amour de soi, la bioénergie, les chakras, les esprits de la nature, l'intuition et la médiumnité, la lecture des dossiers akashiques (traduisez le récit de nos existences dans le Grand Livre de la vie), l'analyse des lignes de nos mains, etc. n'ait pas été organisée avant 2012, vu le profil mythique et mystique de la région!

La prochaine édition, la 3e donc, ouvrira ses portes du 4 au 6 avril à Saignelégier. Cette année, elle accueillera une centaine d'exposants à la halle du Marché-Concours (avis aux intéressés: des stands sont disponibles), 80 conférences au Centre de loisirs, ainsi que des invités qui s'exprimeront sur le thème «Osez?!» «Un impératif interrogatif choisi à dessein dans le but de montrer le questionnement sur soi et la volonté nécessaires afin d'oser changer de vie et penser autrement», expliquent les organisateurs.

Après le réveil, l'éveil

Les rationnels intraitables ne s'intéresseront pas à un événement où l'on parle entre autres de canalisation d'informations provenant de guides de lumière, d'anges, ou encore de Maîtres ascensionnés, ces êtres purs qui, suite à leur existence, ont évolué, monté les marches du Ciel et sont arrivés haut. Ce charabia leur semblera complètement et simplement hallucinant. Les catholiques mordus crieront «Au Diable!», tandis que les laïcs ne croyant qu'au visible vociféreront: «Attention aux gourous!»

Mais voilà, tout le monde ne parle plus que de l'Ere du Verseau. La fameuse. Et avec elle,



Cathy Muller anime notamment une école de lumière dans laquelle plusieurs cours sont à disposition. SP-PHOTOMONTAGE FRANÇOIS ALLANOU

«L'évacuation de la Terre par des extraterrestres le 21 décembre 2012 n'était que l'un des scénarios possibles!»

CATHY MULLER THÉRAPEUTE DE LUMIÈRE

l'intérêt pour les thérapies énergétiques diverses est devenu grand. Après que le mot «réveil» a chamboulé la pratique protestante, l'expression «éveil des consciences» appartient désormais au langage courant du Nouvel Age, comme beaucoup qualifient notre époque depuis déjà quelques décennies.

Et c'est parce que les Terriens,

ces dernières années, se sont améliorés que, paraît-il, ils ont eu la chance d'éviter un mauvais plan, le 21 décembre 2012. Celui d'une évacuation de la planète en fin de course dans des circonstances dramatiques. «De la science-fiction!», dites-vous? Vous avez ciblé juste. Car des extraterrestres seraient venus nous sauver en soucoupes volantes. Et

ils auraient eu à trier le bon grain de l'ivraie en quelque sorte. Ces informations étaient visibles sur internet pendant la période précédant la très apocalyptique date qui a inspiré le cinéaste Roland Emmerich et son film «2012», qui n'a pas fait le malheur escompté au box-office... Décidément, aucun malheur nulle part. Que s'est-il passé?

«C'est ma mission!»

Parmi les femmes qui ont canalisé des messages reçus d'ailleurs, aux alentours de 2008, messages évoquant l'urgence de fuir notre globe en 2012 et de rejoindre une autre dimension, se trouve Cathy Muller, «entrée en contact avec l'au-delà» suite au décès de sa fille Lina. «Elle vient réguliè-

ment donner des cours à Saignelégier», spécifie Martine Farine, l'une des coordinatrices de l'événement. «Elle est merveilleuse et réalise un boulot remarquable sur les personnes souffrantes!»

Cathy Muller sera présente au Salon du mieux-vivre, le samedi 5 avril, à 12h et le dimanche 6 avril, à 11h45, à la halle de gym. Dans ses conférences-ateliers, elle indiquera comment oser vivre sans limites, le samedi, et comment oser vivre son deuil en conscience, le dimanche.

Comment voit-elle aujourd'hui ses avertissements apocalyptiques d'abandon de la planète bleue à bord de navettes spatiales, qui auraient emmené les humains pour les tirer d'affaire? «De nombreuses choses ont été mal interprétées», répond-

elle. «Dans le sens où j'avais reçu une série de messages qui expliquaient les possibilités de ce fameux changement d'ère le 21 décembre 2012. Et l'une des issues était effectivement dramatique, si on peut dire ça comme ça, avec une évacuation, etc. Cependant, il s'agissait là d'un des scénarios possibles!» Puis, elle explique qu'au vu «du bel éveil général des consciences, ce risque n'a plus existé. Ce qui m'avait été signalé longtemps avant 2012 par mes messagers et ce que j'avais relayé. Toutefois, évidemment, des journalistes reprennent cette info sensationnaliste en mettant en doute l'ensemble du travail effectué en amont!»

Cela dit, elle ne craint pas d'être jugée. «Moi je sais, en mon âme et conscience, que je suis au service de la Source, ou Dieu si vous voulez, et que j'aide au maximum les gens à surmonter la perte d'un proche, leurs problèmes, peu importe lesquels. C'est ma mission!»

TOUTES LES INFOS

DU 4 AU 6 AVRIL A Saignelégier, à la halle du Marché-Concours et au Centre des Loisirs.

HORAIRES Vendredi 4 avril de 14h à 20h, le samedi 5 avril de 10h à 20h et le dimanche 6 avril de 10h à 18h.

PARMI LES INVITÉS Thomas d'Ansembourg, le 4 avril de 20h15 à 22h, et Jean-Claude Genel, le 5 avril de 20h15 à 22h.

BILLETTERIE A la caisse du salon et auprès de Jura Tourisme.

SUR LE WEB www.mieux-vivre.ch

DIVERS Balades énergétiques dans les environs avec Joëlle Chautems, exposition des peintures de Michèle Droux et, pour la restauration, nourriture bio et locale.

JURA

Une rente viagère pour les ministres dès 50 ans

Les membres du Gouvernement jurassien qui quittent leurs fonctions devraient toucher une rente viagère dès 50 ans. Telle est l'une des principales nouveautés d'un projet de loi transmis hier par l'exécutif au Parlement.

La principale innovation du modèle proposé «consiste à tenir compte de l'âge en fin de mandat dans la détermination de la rente, en plus de la durée du mandat», explique l'exécutif jurassien dans un communiqué.

Législature complète

Concrètement, un membre du Gouvernement qui quitte ses fonctions avant ses 40 ans ne touche pas de retraite, mais

une indemnité. De 40 à 50 ans, l'ex-élu bénéficie d'une rente limitée dans le temps qui «renait à la retraite» et, dès 50 ans, l'ancien magistrat a droit à une rente viagère usuelle.

Pour toucher une retraite, l'élu doit également avoir effectué une législature complète. En dessous, c'est une indemnité qui est versée.

Réfractaires

Pour obtenir le feu vert du Parlement, le Gouvernement devra néanmoins convaincre quelques réfractaires: pendant la consultation, certains partis politiques se sont notamment opposés à l'octroi d'une retraite dès 50 ans et au montant maximal de la rente. **ATS**

FINANCES JURASSIENNES

Oui du PCSI, niet du CS-POP

Table ronde? Table rectangulaire? Table de bar? Pas de table du tout? La proposition du Parti socialiste de réunir tous les partis jurassiens autour d'une même table – décidément... – afin de trouver des remèdes aux maux financiers qui minent le canton ne séduit pas tout le monde. Pourtant, à la tribune du Parlement, le ministre des Finances Charles Juillard ne s'était pas déclaré opposé à cette idée. Reste que les états-majors des partis semblent plutôt réticents.

Du côté du PDC comme du PLR, on se déclare d'accord de s'asseoir autour d'une même table, mais pas à n'importe quelles conditions. Tard mardi soir, le PCSI communiquait qu'il acceptait de se mettre à table, toutefois sans grand enthousiasme. Les chrétiens-sociaux exigent que les

communes, «qui subissent les problèmes financiers du canton», soient également invitées au raout. Le PCSI se réjouit «qu'une prise de conscience ait enfin lieu», mais se déclare «surpris que le Gouvernement n'ait pas le courage de proposer lui-même des économies significatives quand bien même cette tâche lui est dévolue».

Hier matin en conférence de presse à Delémont, le CS-POP a sonné la charge. Le parti de gauche n'y est pas allé par quatre chaises. «Nous ne soutiendrons pas cette table ronde qui veut museler celles et ceux qui ne peuvent accepter le démantèlement du service public. Nous ne serons pas complices de cette mascarade antidémocratique», souligne le CS-POP, remonté comme un coucou.

La table des compagnons de la table ronde se rétrécit... **GST**

MONT-SOLEIL

Le home Hébron accueillera bien 41 lits supplémentaires

Entre Berne et Mont-Soleil, les événements se précipitent! Ce matin, la presse est invitée par le conseil d'administration provisoire du home EMS Hébron pour l'informer de restructurations en cours. Avant la date et l'heure butoir, rien ne transpire de ce qui sera dit, mais on a appris par les services de Philippe Perrenoud que l'ordre du jour de la conférence de presse sera en partie caduque!

En effet, l'invitation mentionne que Hébron attend avec impatience la décision de Berne d'octroyer ou non 41 lits supplémentaires spécialisés destinés à des personnes nécessitant une surveillance constante et en gérontopsychiatrie. Or, nous qui enquêtons sur ce dossier depuis

qu'une dame avait lancé des accusations sévères à l'encontre de l'institution (voir notre édition du 30 janvier) sommes en mesure d'annoncer que la Direction de la santé publique du canton de Berne a communiqué hier sa décision d'accorder ces lits supplémentaires.

Il restera bien sûr d'autres écueils à franchir jusqu'à l'octroi d'un permis de construire ou, à défaut, jusqu'à la migration du home sur un autre site. Nous y reviendrons dans le détail. **BDR**

ARCINFO.CH
LE SITE OFFICIEL DE
L'ÉVÉNEMENT
L'INFO EN CONTINU 7 JOURS SUR 7
GRATUITEMENT
SUR VOTRE SMARTPHONE
A télécharger sur



LES JOURNÉES DACIA:
**VENEZ NOUS RENDRE VISITE
JUSQU'AU 23 MARS.**

Découvrez les nouveaux modèles
Dacia, profitez des prix imbattables
et de nos offres.

LEASING
0,9% OU
LEASING SPÉCIAL*
4 ROUES D'HIVER
OFFERTES.**



3 ANS
GARANTIE
ou 100 000 km

DACIA
GRUPPE PSA

Dacia. Le choix le plus futé de Suisse.
Jugez par vous-même.

www.dacia.ch

La Chaux-de-Fonds: Garage Cassi et Imhof SA, 032 926 88 44

*Leasing 0,9%: taux nominal 0,9% (TAEG 0,9%), contrat de 12-36 mois, assurance mensualités incluse. Exemple: Nouveau Duster 4x4 1.6 16V, Fr. 15 700.-, acompte Fr. 3 352.-, valeur de reprise Fr. 7 536.-, 10 000 km/an, 36 x Fr. 149.- (TVA incl.). Casco complète obligatoire non comprise. Financement par RCI Finance SA (sous réserve d'acceptation). L'octroi d'un crédit est interdit s'il occasionne le surendettement du consommateur. ** Un jeu de roues complètes d'hiver est offert à l'achat d'un véhicule particulier neuf Dacia du 01.03.2014 au 31.03.2014. Offres réservées aux clients particuliers valables en cas de signature du contrat et immatriculation du 01.03.2014 au 31.03.2014. L'offre leasing n'est pas cumulable avec l'offre roues d'hiver.

OFFRES D'EMPLOI

Schweizerische Eidgenossenschaft
Confédération suisse
Confederazione Svizzera
Confederaziun svizra

Office fédéral des transports OFT

L'Office fédéral des transports (OFT) est l'autorité de surveillance des transports publics. La section Autorisations II mène les procédures de concession liées à l'infrastructure ferroviaire, les procédures d'approbation des plans des installations des chemins de fer, des trolleybus et de la navigation et elle octroie les autorisations d'exploiter nécessaires. Pour mener et coordonner ces procédures, nous sommes à la recherche d'un ou d'une

**Juriste (poste déterminé jusqu'au
31.12.2015)**

Au cœur d'un domaine d'activité varié et pragmatique, vous bénéficierez d'une grande autonomie allant de pair avec des voyages de service en Suisse et des contacts réguliers avec les entreprises, les autorités et les particuliers. Les dossiers que vous traiterez seront rédigés exclusivement en langue française.

Vous êtes licencié en droit, le brevet d'avocat est un atout. La législation sur les procédures et sur l'environnement vous est familière et vous avez de l'intérêt pour les questions techniques. Talent de négociation, esprit d'équipe, résistance au stress, autonomie, responsabilité, assurance et savoir-faire dans la médiation entre des avis divergents font partie de vos forces. Vous vous distinguez par vos compétences spécialisées et sociales et vous aimez travailler au sein d'une équipe interdisciplinaire. Vous vous exprimez aisément dans une deuxième langue officielle.

Veuillez envoyer votre candidature à
l'adresse suivante:
Office fédéral des transports (OFT)
Service du personnel
Réf. Jur. bw II (bef)
Case postale
3003 Berne

Pour tout renseignement supplémentaire,
adressez-vous à Christine Stoller-Gerber,
Chef de Division Gestion administrative et
organisation, 031 322 58 28.

Vous trouverez d'autres annonces
intéressantes de la Confédération
à l'adresse suivante:
www.emploi.admin.ch

L'EMS Valfleuri à Fleurier recherche
**Un-e infirmier-ère diplômé-e
70 à 80%**

Conditions de travail selon la CCT Santé 21
Entrée en fonction juin 2014 ou à convenir
Dossier complet à adresser à la direction de l'EMS,
PetitsClos 37, 2114 Fleurier
ou par mail à Lhochstrasser@clairvalfleuri.ch
d'ici au 31 mars 2014

AVIS DIVERS

CAMPING-CARS
VENTE • LOCATION • REPARATION
PORTES OUVERTES
les 4 - 5 - 6 AVRIL
183, rte de Meyrin
1214 GENEVE
022 341 14 14 www.GRANDEVASION.ch

CONCOURS **L'EXPRESS** **L'Impartial**

3x2 billets à gagner!

The Metropolitan Opera
La Bohème de Puccini

Samedi 5 avril 2014 à 18h55
Cinéma des Arcades à Neuchâtel
et Scala 2 à la Chaux-de-Fonds



PARTICIPEZ DÈS MAINTENANT!

PAR INTERNET

Site www.arcinfo.ch
rubrique Concours

PAR SMS

Tapez le SMS **DUO OPERA**
Envoyez votre message
au numéro 363 (Fr. 1.-/SMS)

DÉLAI DE PARTICIPATION:
MERCREDI 26 MARS À MINUIT



cinepel sa

Conditions de participation: ce concours est ouvert à tous à l'exception des collaborateurs de la Société Neuchâteloise de Presse SA ainsi que leur famille proche et toutes personnes liées professionnellement à l'organisation du concours. Tout recours juridique est exclu. Les gagnants seront désignés par tirage au sort et avertis personnellement.

Nous
maximi-
sons la
portée
de votre
publi-
cité.

www.publicitas.ch/
lachaux-de-fonds

publicitas

**L'Alarme Croix-Rouge assure
une aide rapide en cas d'urgence.**

Un problème est si vite arrivé.

Croix-Rouge suisse



Informations: CRS Section Neuchâtel, Téléphone 032 886 88 64, croix-rouge.neuchatel@ne.ch
CRS Section la Chaux-de-Fonds, Téléphone 032 886 82 32, carine.pica@ne.ch

Douleurs dorsales ou migraines ?

La solution: **éliminer la cause** de suite et définitivement. Aussi pour **hernie discale, sciatique, douleurs dans la nuque, les hanches, suites du « coup du lapin »** et autres **dysfonctionnements de l'organisme**. Amélioration de l'immunité, protection contre les ondes électromagnétiques nocives. **Le mieux-être accessible pour chaque budget**. Pour infos et rendez-vous: Laurent Racheter, 2603 Péry. Tél. 079 691 51 82 (aussi le soir et le samedi)

RESTEZ MOBILE.

Avec les scooters électriques de Vermeiren.



- ✓ Faire les courses
- ✓ Balades à la campagne
- ✓ Rendre visite à la famille et aux amis

Accordez-vous cette liberté.

Pour tout renseignement,
n'hésitez pas à nous contacter !



L'Impartial arc
PRESSE

Editeur:

Jacques Matthey

Rédacteur en chef (resp.):

Nicolas Willemin

RÉCEPTION

14, rue Neuve,
2302 La Chaux-de-Fonds
Tél. 032 910 20 00

Ouverture:

du lundi au vendredi de 8 h à 12 h

ABONNEMENTS

Tél. 032 723 53 90

Fax 032 723 53 99

Adresse E-mail: clientele@limpartial.ch

Tarifs pour la Suisse

3 mois **6 mois** **12 mois**

Fr. 104.50 Fr. 199.- Fr. 381.-

Annuel web Fr. 199.-

Mensuel web Fr. 17.50

Y compris TVA 2,5%.

PUBLICITÉ

Régie des annonces:

Publicitas SA - 14, rue Neuve,

2302 La Chaux-de-Fonds

Tél. 032 729 42 62

Fax 032 729 42 59

Ouverture:

du lundi au vendredi 8 h à 12 h.

Délais: 2 jours avant la parution à 12 h.

Edition du lundi: jeudi à 12 h.

Avis mortuaires, naissances et tardifs:

Du lundi au vendredi, les avis

susmentionnés sont à remettre

à la réception de Publicitas.

En dehors des heures d'ouverture

(jusqu'à 19 h) ainsi que

les dimanches et jours fériés, (de 16h30

à 19 h), ils doivent être communiqués

par téléphone au **032 723 53 90**,

par fax au **032 723 53 99**

ou par e-mail à l'adresse

carnet@limpartial.ch.

**SÉRIE SPÉCIALE SUBARU
XV 4x4 MOUNTAINSPORT
DÈS FR. 26'000.-**

**AVEC PACK MOUNTAIN-
SPORT D'UNE VALEUR DE
FR. 3'000.- POUR FR. 100.-.**

Jusqu'à épuisement des stocks.



SUBARU
Confidence in Motion

Modèle présenté: Subaru XV 1.6i AWD Swiss one MountainSport, man., 5 portes, catégorie de rendement énergétique E, CO₂ 151 g/km, consommation mixte 6,5 l/100 km, Fr. 26'000.- (prix comprend Fr. 100.- pour le Pack MountainSport). Moyenne de toutes les voitures neuves vendues en Suisse (toutes les marques): CO₂ 148 g/km.



Votre spécialiste
depuis 1924.

Emil Frey SA
Centre Automobile La Chaux-de-Fonds
Rue Fritz-Courvoisier 66, 2300 La Chaux-de-Fonds
032 967 97 77, www.emil-frey.ch/chx-de-fds



**GRANDE EXPOSITION
21 AU 22 MARS 2014**
Heures d'ouverture: Vendredi de 08 h 00 à 18 h 30
Samedi de 09 h 00 à 17 h 00



Quelques postes montés pour l'exercice: rinçage et tamisage des gravats ramassés sur le lieu du sinistre (à g.), déballage et étiquetage des objets récupérés et séchage dans un tunnel.

INONDATION Etudiants en restauration et membres de la protection civile en exercice à Couvet.

Livres et girafe en plastique sauvés

RICHARD LEUENBERGER (PHOTOS)
MATTHIEU HENGUELY (TEXTE)

Une canalisation d'eau usée a cédé tôt mardi matin dans un local de stockage abritant les collections d'un musée à La Presta. Sur place vers les sept heures du matin, spécialistes de la protection civile ainsi qu'experts et étudiants en conservation-restauration n'ont pu que constater l'inondation. Livres, oiseaux empaillés et autres céramiques se sont retrouvés dans un mètre et demi d'eau souillée.

Ce scénario catastrophe a fort heureusement été monté de toutes pièces, et l'on retrouvait aussi quelques pièces de Lego ou une girafe en plastique parmi les œuvres d'art prises en charge par les étudiants de la Haute École Arc et les membres de la protection civile. L'exercice, qui dure jusqu'à vendredi, était pour la première fois cette année au menu des membres de l'unité de protection des biens culturels (PBC) du Littoral-centre.

Une participation qui représente «clairement un atout» pour Jérôme Salmeron, chef de l'unité. Tant pour s'exercer que pour apprendre. «Nous pouvons mettre en pratique nos procédures et apprendre des techniques de transport ou d'emballage des œuvres», explique le responsable dont les hommes

– ils sont quatorze en tout, six présents à Couvet cette semaine – interviennent environ une fois par année sur des sinistres dans la région. L'an dernier, une petite délégation avait déjà participé à l'exercice monté par l'école – c'était un incendie, pas une inondation. Avec des conséquences directes: «Nous avons modifié certaines procédures et certains équipements», dit Jérôme Salmeron.

L'unité ayant pour mission principale de collecter et transporter les pièces, voir le travail fait ensuite par les restaurateurs permet de faire les bons choix en amont. «On va peut-être d'abord sortir un cadre sous verre où la prise en charge est plus urgente qu'un autre tableau», cite-t-il en exemple.

Les interactions entre les différents acteurs sont au cœur de l'exercice. «Tout le monde doit parler le même langage et comprendre ce qu'il faut faire», explique l'organisatrice de l'exercice Nathalie Ducatel, coordinatrice de la formation continue à la HE-Arc. Ses dix étudiants en troisième année de bachelors – neuf filles et un garçon, accompagnés d'un autre professionnel participant à l'exercice – ont pris en main les choses en organisant les différents postes, où devaient passer les objets récupérés sur les lieux du sinistre. Le tout sous les



Membres de la protection civile et étudiants reçoivent des conseils au poste de triage des objets.

yeux de cinq professeurs, tous spécialisés dans un domaine de la restauration. Et qui, de temps à autre, n'ont pas hésité à compliquer un peu les choses: Nathalie Ducatel a ainsi subtilisé un héron empaillé laissé sans surveillance par ses élèves.

«Un contre-la-montre»

Tout commence par un lieu de triage, monté devant les locaux de la protection civile au centre de Couvet, où s'affairaient membres de la PBC et étudiants. «On sépare

les objets mouillés, humides ou secs», explique l'étudiante Lucie Tinguely, désignée pour comme porte-parole. Les objets les plus mouillés sont emmenés dans un sous-sol où ventilateurs et déshumidificateurs entrent en piste. Un tunnel est monté sous une table pour sécher plus rapidement les livres. Dehors, une de ses collègues tamise les gravats récupérés sur les lieux de l'inondation. «On a récupéré la perle d'un collier comme ça», indique Lucie Tinguely.

La jeune femme avoue quelque

appréhension avant l'exercice, mais elle a découvert n'avoit «pas trop de peine à donner des ordres» lors qu'elle a pris le rôle de cheffe. Sa collègue Laura Lermeschin a appris à faire des compromis: «On doit gérer plein d'objets en même temps, on apprend à faire au mieux mais aussi au plus vite». «C'est un contre-la-montre», image Mauricio Mejia, le garçon de l'équipe. «On met en pratique notre sens de l'organisation. On ne sera pas tous des experts vendredi, mais on aura appris des choses.»

COUR PÉNALE Signal contre les incendiaires

Bouter le feu à sa cellule n'est pas un acte anodin! La cour pénale du Tribunal cantonal l'a rappelé hier à un détenu de l'établissement d'exécution des peines (EEP) de Gorgier. Ce criminel recourait en deuxième instance après avoir été condamné, l'été dernier, à une peine complémentaire de 18 mois ferme de privation de liberté pour tentative d'incendie aggravée. Son avocat estimait que, en la circonstance, le sursis s'imposait. «Le sursis doit être prononcé lorsque le pronostic de réinsertion n'est pas totalement défavorable», a soutenu l'avocat.

La cour pénale, présidée par Marie-Pierre de Montmolin, n'a que très partiellement entendu le recourant: elle a ramené la peine à 14 mois. Mais les juges sont restés inflexibles sur l'application de la sanction et ont suivi le plaidoyer du ministère public. La réputation de l'individu, son état d'esprit et son comportement au cours des cinq dernières années ont incité le tribunal à ne pas concéder le sursis.

Auteur d'un assassinat doublé d'un homicide à La Chaux-de-Fonds, le détenu croupit en prison depuis 13 ans. Il a été condamné à la prison à vie – avec possibilité de déposer une demande de libération conditionnelle après 15 ans. N'y tenant probablement plus, le 24 août 2012 au soir, il mettait intentionnellement le feu au matelas de son lit pour mettre fin à ses jours. Avant cela, il avisait les autres détenus de son intention en les invitant à fermer les stores des cellules.

Cette précaution n'a pas été jugée déterminante. La cour pénale retient la mise en danger d'autrui. S'ils saluent l'intervention des gardiens puis celle des pompiers, les trois juges retiennent la mise en danger imminente des autres détenus. Cette condamnation complique et reporte d'autant pour le détenu la possibilité d'accéder à une libération conditionnelle. Pour le ministère public, «ce jugement donne un signal», à ceux qui seraient tentés d'incendier leur cellule en signe de révolte. **STE**

ÉLECTIONS CANTONALES BERNOISES Le Parti évangélique continuera à défendre ses positions centristes.

Ce sera parole de l'électeur contre parole de l'Évangile

Au Grand Conseil, le Parti évangélique (PEV) et le Parti vert/libéral (PVL) défendent des positions centristes très proches. Pas étonnant donc que ces deux formations soient apparentées pour les élections du 30 mars. Ce qui l'est davantage, c'est d'y trouver aussi l'Union démocratique fédérale (UDF), parti qui vote quasi systématiquement avec le bloc bourgeois.

«C'est vrai que, dans nos rangs, cet apparentement avec l'UDF a donné matière à discussion, mais il faut savoir que ces questions se discutent d'abord au niveau des partis cantonaux. Il y a également une raison historique, car nos deux formations à base chrétienne collaborent depuis longtemps. Enfin, il y a aussi un argument stratégique, car ces apparentements renforcent nos chances respectives de gagner des sièges», explique Patrick Gsteiger,

président du PEV du Jura bernois et député de Perrefitte.

Conserver le siège

Pour le Grand Conseil, l'objectif du parti est de maintenir le siège qu'occupe actuellement notre interlocuteur. Sauf bouleversement, il estime que l'objectif est tout à fait réaliste. Mais son soutien à un «oui pour voir», lors de la votation du 24 novembre dernier, ne risque-t-elle pas de lui coûter des voix? «Peut-être quelques-unes, mais l'élection au Grand Conseil est un scrutin qui se déroule à la proportionnelle. C'est donc le poids de la liste qui compte. En l'occurrence, je pense que la position neutre de notre parti, le 24 novembre, a été plutôt bien perçue.»

Dans la perspective d'un futur vote communaliste à Moutier, et peut-être ailleurs, le PEV restera-t-il aussi sur la réserve? «Le



Patrick Gsteiger (à gauche) en est convaincu: son voisin Marc Jost ferait un bon conseiller d'État. BIST-STÉPHANE GERBER

comité ne s'est pas encore prononcé à ce sujet, mais à titre personnel, je souhaite que Moutier reste dans le giron bernois. La cité prévôtise et sa couronne forment un ensemble

cohérent, et je tiens à cette cohésion. Or, à l'exception de Belp-prahon, où c'était l'égalité parfaite, toutes les communes environnantes ont voté non. Pour moi, il est

donc clair que Moutier doit continuer d'assumer son rôle de pôle central du Jura bernois.»

Situation compliquée

Dans la course au Conseil du Jura bernois (CJB), le PEV relance son actuel titulaire Tom Gerber et compte bien conserver son siège. Rêve-t-il d'en conquérir un deuxième? «Bien sûr qu'on en rêve! D'autant plus qu'avec le PVL et l'UDF, notre poids politique le justifie pleinement, mais ce sera difficile», admet Patrick Gsteiger. En effet, explique-t-il, pour le Grand Conseil, les députés sont choisis au niveau du cercle électoral du Jura bernois. Pour le CJB en revanche, ce sont les anciens districts qui constituent les cercles électoraux. Or, la force des trois partis diffère selon les cercles.

Quant à l'élection au Conseil exécutif, le PEV soutient évi-

demment son champion Marc Jost, ainsi que la candidate des Vert/libéraux Barbara Mühlheim. En revanche, il ne donne aucune recommandation concernant les deux candidats du Jura bernois, Philippe Perrenoud et Manfred Bühler: «Nous laissons en effet à nos membres et partisans la liberté de vote. Pour notre parti, qui propose une alternative au centre, il était hors de question de soutenir l'un ou l'autre, puisque nous dénonçons justement cette politique des blocs qui s'opposent.»

S'agissant des chances de décrocher un siège au gouvernement, notre interlocuteur estime que c'est tout à fait possible. «D'abord, parce que nous présentons un ticket crédible, à même de siéger dans un exécutif; ensuite, parce que beaucoup de citoyens souhaitent un gouvernement où le rapport de force est plus équilibré.» **POU - RÉD**

INCROYABLEMENT FRAIS.



30%

9.80 au lieu de 14.–
Beignets de pangasius M-Classic
d'élevage, Viêt-nam, 700 g



2.40

Tomates cerises en grappe
Espagne / Italie, la barquette de 500 g

MGB www.migros.ch WIRZ

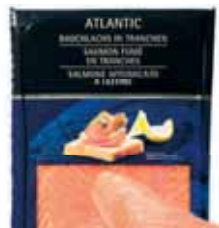

50%

9.90 au lieu de 19.80
Saumon fumé de l'Atlantique
Norvège, l'emballage de 330 g



30%

1.65 au lieu de 2.40
Bouilli de bœuf
frais, Suisse, les 100 g, en libre-service



6.90

au lieu de 8.90
Asperges blanches
Pérou, la botte de 1 kg



1.40 au lieu de 1.80
Emmental surchoix
les 100 g, 20% de réduction



6 pour 4

3.40 au lieu de 5.10
Boules de Berlin
6 pièces, 390 g



30%

3.40 au lieu de 4.90
Pommes Gala Victor
Suisse, le kg

Société coopérative Migros Neuchâtel/Fribourg
Les articles M-Budget et ceux bénéficiant déjà d'une réduction sont exclus de toutes les offres.
OFFRES VALABLES DU 18.3 AU 24.3.2014, JUSQU'À ÉPUISEMENT DU STOCK

MIGROS

M comme Meilleur.



SANTÉ Gare aux gingivites

Les infections bucco-dentaires ne sont pas anodines. Une simple gingivite peut induire nombre de maladies beaucoup plus graves.

PAGE 16

NEUCHÂTEL Deux soirées incontournables à la Case à chocs ce week-end.

Junior Tshaka est de retour

LE CONTEXTE

Deux concerts exceptionnels sont au programme de la Case à chocs: Kadebostany demain et Junior Tshaka samedi.

STEVE RIESEN

«Faire la fête avec les Neuchâtelois», telle est la devise de Junior Tshaka pour la soirée de samedi, concoctée spécialement pour la Case à chocs. De retour «à la maison» après avoir voyagé aux quatre coins du globe, il présentera son album «Boosté par le son», sorti l'année passée. Plusieurs invités l'accompagneront sur scène, ainsi que des DJ qui prolongeront la fête jusqu'à 4 heures du matin, aux couleurs du reggae.

En première partie, Junior Tshaka invite l'artiste toulousain Mr Lézard. «C'est avec lui que je chante sur le titre 'La jungle', qui a beaucoup marché. Nous allons pouvoir la jouer ensemble, ce qui n'est pas fréquent», se réjouit-il.

Pour l'accompagner, Junior Tshaka a également invité plusieurs artistes de la scène romande. «Je fais une grosse fête, parce que Neuchâtel, c'est ma base. C'est un concert spécial pour moi.» L'artiste Jaaq, qui a grandi à Neuchâtel avec lui, amènera son rap acoustique et poétique. Le rappeur jurassien Sim's, le beatboxeur lausannois Keumart et un tout jeune rappeur neuchâtelois, C-Gass, seront aussi de la partie.

Avec son nouvel album, enregistré avec Dub Inc., le reggae de Junior Tshaka est plus pur mais aussi plus moderne. «Le reggae d'aujourd'hui, ce n'est pas forcément celui de Bob Marley,



Junior Tshaka réserve une soirée riche en surprises à son public.

SP-AUDREY GERBER

très lent et nostalgique. C'est un reggae dynamique, avec des passages de ragga et de hip-hop. J'avais vraiment envie d'un album qui porte son nom, 'Boosté par le son'. C'est une musique qui donne de l'énergie, qui aide à avancer.»

Du reggae en Iran

C'est justement boosté par sa musique, que Junior Tshaka s'est relevé du terrible accident de bus qu'il avait subi avec ses mu-

siciens, en 2010. «C'était une expérience horrible, mais nous avons quand même eu de la chance dans notre malheur. Plusieurs morceaux, sans mentionner l'accident, parlent de savoir profiter de la vie et se relever quand on tombe. C'est un album qui va de l'avant.»

Le concert de samedi est l'occasion de dresser un bilan en milieu d'une tournée folle, qui a emmené Junior Tshaka jusqu'en Chine, en Amérique du Sud ou

encore en Iran, où il a produit le premier concert de reggae du pays. «Je ne passais pas inaperçu avec ma coupe de cheveux», rit-il.

«La richesse de ces voyages, c'est qu'on en revient avec une vision très différente des clichés que l'on connaît. Chaque pays m'a marqué et m'a bien influencé. J'étais focalisé sur l'Afrique pendant des années, et là, ça m'a ouvert d'autres horizons. Le voyage c'est un virus, on a déjà hâte de connaître sa prochaine destination...»

C'est de Neuchâtel que décolle l'oiseau

«Mes mélodies n'ont pas d'itinéraires» chante-t-il dans son dernier tube, «Comme un oiseau», évoquant les voyages imprévus que sa musique lui a permis de réaliser. Le point de départ, par contre, a toujours été Neuchâtel. «C'est l'endroit d'où décolle l'oiseau! C'est incroyable de se dire que ce sont des morceaux qu'on a créés à Neuchâtel qui nous font voyager comme ça.»

Voyageur, mais aussi très attaché à la région où il a grandi, Junior Tshaka multiplie les projets dans sa ville. «Je sens vraiment que je suis d'ici. Les demandes que je reçois me touchent beaucoup. Je suis toujours partant quand je peux apporter quelque chose à ma région.» Après avoir participé au concert «D'ici et... d'ici» avec le Wind Band neuchâtelois, il participera au centenaire du collège des Parcs en mai.

Et la Case à chocs? «Sy sentir chez soi, c'est une récompense! Je disais souvent quand j'étais plus jeune que j'avais comme objectif de jouer un jour à la Case à chocs.» Sans doute que le jeune Grégoire Frascotti ne se doutait pas jusqu'où sa musique allait le faire voyager... ○

LES BONS PLANS DE... RÉGINE BINDÉ



S'IMPRÉGNER La novice

Une affiche noir et blanc posée à l'entrée du cinéma. Il serait tentant de s'extasier sur l'esthétique des photos, si sophistiquée, du cadrage des lumières qui magnifient les personnes. Mais derrière cette exposition artistique, il y a l'histoire d'une novice orpheline qui prête à prononcer ses vœux, est envoyée dans le monde, pour se découvrir. Elle est confrontée sans ménagement à la seule survivante de sa famille, la sœur de sa mère, Wanda la rouge. Son vrai nom est Ida, c'est une nonne «juive». Commence un road-movie, orchestré par sa tante qui amènera les deux survivantes à affronter le passé dont elles sont issues. Presque sans se parler et sans jamais vraiment se comprendre, les réponses vont se mettre sur leurs routes. Elles croisent aussi bien le cauchemar que le bonheur. C'est peut-être la pesante histoire de la Pologne déchirée par son catholicisme, son antisémitisme, son communisme... De la subtilité!

○ «Ida» - Pathé Les Galeries - Lausanne (près de la Gare)

LIRE L'efféminé

Un roman, des mots, une urgence à s'exprimer, il a vécu. Eddy Bellegueule raconte son enfance dans la fraîcheur glaciale du Nord de la France. Pas de tendresse, pas d'amour, mais de la honte et même du dégoût. Elevé dans une famille ouvrière, Eddy ne ressemble pas aux autres enfants, ses manières efféminées, son élocution, sa délicatesse provoquent de nombreuses humiliations et injures de la part de ses camarades de classe, mais également de la part de son père alcoolique et sa mère inculte. Il apprivoise la douleur jour après jour, la transcende. La chance met sur sa route des personnes bienveillantes qui l'extirperont de ce milieu pour devenir Edouard Louis, aujourd'hui. Un espoir face à la réalité des violences et des haines sur le «genre». De l'intensité.

○ «En finir avec Eddy Bellegueule» - Edouard Louis - Edition Seuil - Payot

COMPRENDRE Les ancêtres

Il vous est arrivé sûrement d'être attiré par le même type d'homme ou de femme, d'être confronté inlassablement aux mêmes difficultés, l'origine en serait l'arbre généalogique dont nous sommes le fruit. La psychogénéalogie est dans l'air du temps. Dans «J'ai mal à mes ancêtres», sept spécialistes, interrogés par deux journalistes, expliquent pourquoi cette méthode prend une telle importance: nous serions tous voués, sans le savoir, à répéter les tâches interrompues de nos aïeux tant qu'elles ne sont pas achevées... Un questionnement qui force la réflexion, l'émotion, l'évolution intérieure et qui appelle une nouvelle vision de la famille. Des solutions peut-être!

○ «J'ai mal à mes ancêtres» - Patrice Van Eersel et Catherine Maillard - Edition Albin Michel - Payot

Le folklore de Kadebostany entre tradition et electro

En cette période de troubles géopolitiques, une petite république s'offre comme un refuge pour tous les opprimés et mélomanes du monde. Située dans une zone floue entre le nord de l'Italie, l'est de la Suisse et l'ouest de la Turquie, la République de Kadebostany déploiera demain ses plus fiers ambassadeurs à la Case à chocs pour convaincre les sceptiques que les frontières sont bien plus fluctuantes en musique.

Cette perméabilité, Kadebostany l'a parfaitement exploitée sur son second album, «Pop Collection», pour se renouveler. Un premier disque sorti sous le nom de National Fanfare of Kadebostany proposait une formule osée qui mélangeait allégrement kelmzer et musiques classique ou électronique pour définir la culture musicale et traditionnelle de ce pays imaginaire. On pouvait y entendre un foisonnement d'instruments, violon, piano, accordéon ou banjo et une grande section de cuivre qui se répondaient sur un rythme électronique pour produire un métissage d'une étonnante cohérence.

Ambiance plus synthétique et urbaine

Avec «Pop Collection», si le côté fanfare a disparu du nom du groupe qui se produit désormais sous la simple appellation de Kadebostany, il est encore fortement présent dans la musique. Désormais, Kadebostany s'organise principalement autour de son président, Kadebostan, et de son ambassadrice et sa voix, Amina. L'ambiance est plus synthétique et urbaine, notamment grâce à la diversité des registres vocaux d'Amina: du rap au blues, sans oublier sa capacité à habiller de véritables hymnes. Kadebostany garde en effet un pied dans le folklore balkanique et oriental tout en explorant d'autres facettes de la musique populaire: rock, hip-hop ou électro.

A Neuchâtel, Kadebostany ne sera pas totalement dépaysé, puisque l'identité visuelle du groupe a été conçue par le collectif de VJs



Bienvenue dans la République de Kadebostany. SP

Supermafia. Des clips aux mises en scène mégalomanes, une esthétique qui n'est pas étrangère au succès de Kadebostany.

○ VINCENT DE TECHTERMANN

INFO+

Neuchâtel: Case à chocs, demain à 21h: Kadebostany, Elyas Khan. Samedi à 21h, Junior Tshaka avec notamment Sim's et Mr Lézard.

CAFÉ DE PARIS

Du jazz à l'appenzelloise

Comme tous les Appenzellois vous le diront, le Hackbrett n'est pas une variété de poisson haché, mais un instrument de musique à cordes, posé sur une table et que l'on frappe avec des longs marteaux. C'est le cousin suisse du cymbalum, plutôt roumain quant à lui.

Le meilleur moyen de faire connaissance avec ce digne et très «punchy» représentant du folklore suisse est de monter demain à La Chaux-de-Fonds, Cave du Café de Paris, où les Murs du son accueillent le trio du batteur – et «hackbrettist» – germano-suisse Gilbert Paeffgen. Avec lui, le bassiste Urban Lienert et le pianiste Oli Kuster qui joue aussi de l'orgue... Enfin presque: de l'harmonium. Vous aurez deviné qu'avec une instrumentation pareille, le son du groupe est très, très personnel; mais cela ne l'empêche pas de passer d'un «groove» contagieux à des couleurs plus mélancoliques, d'un thème de Charlie



Un trio pour le moins original. SP

Mingus à un air folklorique lappon. Les trois musiciens mettent leur ego à l'arrière-plan, pour se concentrer sur l'interactivité et le son du groupe, mais qu'on ne se méprenne pas: au hackbrett ou à la batterie – dont il exploite plutôt le son des peaux que celui des cymbales – Gilbert Paeffgen devrait nous étonner. ○ JACQUES ROSSAT

○ La Chaux-de-Fonds, cave du café de Paris, demain 21 mars, 21 h, rés.: 079 431 29 83 ou info@mursduson.ch

14 DIVERTISSEMENTS

MOTS CROISÉS

N° 2945

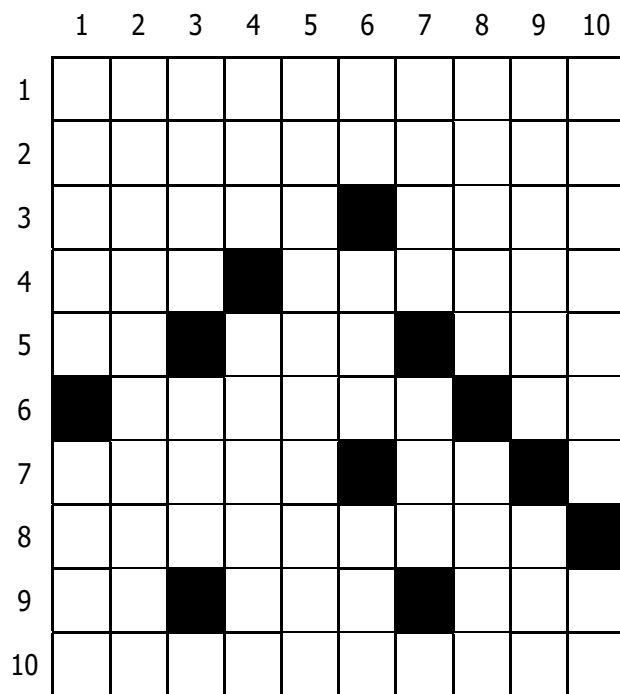

Horizontalement

1. Carnets de voyage. 2. Donnerait un coup de main. 3. A cheval autrefois, en voiture de nos jours. République insulaire. 4. Non sans risque. Sorte de bordeaux. 5. Clé musicale. Cri du débutant. Planchette de relieur. 6. Fera bonne figure. En début de soirée. 7. Sans souci des sous. Lancé à tout hasard. 8. Susceptibles de ramener le calme. 9. Appel peu poli. Pièce jaune. Comprimé en bouteille. 10. Il est difficile de s'en passer.

Verticalement

1. Sol du nouveau sol. Ses tripes sont à la mode. 2. Une seule suffira pour aujourd'hui. 3. Le divin marquis. Quartier de Casablanca. 4. Bien connue et même célèbre en littérature. Patrie du père François. 5. Telles des paroles prononcées autour du feu. 6. L'Europe sans l'euro. Pour les déplacements en Ile-de-France. Charge de plus en plus lourde. 7. Bord en bois. Support de l'information génétique. 8. Creusa des sillons. Protecteur des mineurs. 9. Prenais par la main. Anglais distingué. 10. A la tête des Texans. Destination touristique.

Solutions du n° 2944

Horizontalement 1. Cérémonial. 2. Alevinière. 3. Sites. Enée. 4. STO. Ecrit. 5. Eauze. Aser. 6. Rire. Ais. 7. Or. Rossera. 8. Lérots. Ion. 9. ESA. Aar. Ut. 10. Primeras.

Verticalement 1. Casseroles. 2. Elitaires. 3. Retour. Rap. 4. Eve. Zéro. 5. Misée. Otaï. 6. On. Assam. 7. Nierais. Ré. 8. Ienisseï. 9. Arête. Roua. 10. Lee. Riants.

FEUILLETON

N° 89



Editions Mon Village SA

Malgré toute la suffisance affichée du voisin, la 4L refusa obstinément de démarrer.

– On va la remorquer jusqu'à Plonéour, ordonna-t-il. J'ai c' qu'il faut dans l' coffre. T'es d'accord, Marie-Anne?

– Je ne vois pas d'autres solutions, admit la jeune fille qui semblait maintenant désabusée, découragée. Mais que vont dire mes parents!

– T'nez, l' Parisien, mettez-vous au volant, Marie conduira vot' 2?CV!
«L' Parisien» aurait bien envoyé promener ce personnage qu'il trouvait fruste et autoritaire, mais il se dit qu'en s'exécutant, il avait à un moyen de rester auprès de la jeune Bretonne.

La voiture fut donc remorquée et laissée dans un garage de la bourgade, mais vu l'heure avancée de l'après-midi, le mécanicien ne put se pencher sur son cas.

– Faut vite monter, ordonna une nouvelle fois Morzadec, le voisin, car faut que j' vais à Quimper.

Jacques-Emmanuel s'appretait à faire à ce personnage peu sympathique une remarque sur l'utilisation du subjonctif, mais il se ravisa considérant que ce serait peine perdue, car il semblait trop buté pour en tirer parti; alors il suggéra:

– Je puis vous raccompagner, Mademoiselle, cela ne me pose pas de problème.

– Si Marie-Anne est d'accord, opina Morzadec, pourquoi pas, car j' suis tout d' même pressé.

La jeune fille accepta sans se faire prier la proposition du jeune homme.

Chapitre 13: Marie-Anne

– N'étiez-vous pas l'hiver dernier du côté de Valcenis? questionna-t-il, alors qu'ils roulaient vers Pouldreuzic où habitait la jeune fille. Il me semble que nous nous sommes rencontrés un peu violemment sur une piste de ski de fond à Bessans. Je me trompe?

– Ah! C'était vous l'emporté qui encombrait la piste! Je me souviens très bien de cet incident. – Merci pour l'emporté, répliqua-t-il mortifié; il est vrai que vous m'avez déjà exprimé à ce moment-là toute votre ire. Vous êtes toujours aussi vive dans une situation tendue?

– Excusez-moi, Monsieur. Je suis toujours très directe. Ne m'en veuillez pas, ajouta-t-elle en lui posant la main sur l'avant-bras. Au fond, alors que je suis en tort, vous vous êtes montré très gentil et je vous en sais gré.

Le contact de cette main douce sur la peau de son bras le troubla infiniment, mais hélas, on arrivait déjà à Pouldreuzic.

Au fur et à mesure que l'on se rapprochait de la demeure familiale, la physionomie de la jeune fille perdait de sa chaleur pour laisser place à des traits tendus. (A suivre)

LOTERIES

Tirages du 19 mars 2014

Rang	N° + Chance	Nb gagnants	Gains (Fr.)
1	6+1	0	-
2	6+0	0	-
3	5+1	4	20'258.10
4	5+0	27	1'000.00
5	4+1	191	258.80
6	4+0	1'368	90.20
7	3+1	3'561	34.05
8	3+0	23'011	10.85

Prochain jackpot* Fr. 5'000'000.-

* Montants estimés en francs, non garantis. A partager entre les gagnants du 1^{er} rang.

Seule la liste officielle des résultats de la Loterie Romande fait foi. www.loro.ch

LOTERIES

Tirages du 18 mars 2014

Rang	Gagnants	Gains (Fr.)
1	0	-
2	3	4'614.40
3	3	3'845.35
4	16	1'009.40
5	53	261.20
6	154	48.70
7	251	20.70
8	1'356	11.05
9	13'875	4.15

Aujourd'hui à Saint-Cloud, Prix de la Gascogne
(plat, réunion I, course 3, 2100 mètres, départ à 13h50)

N°	Cheval	Poids	Jockey	Entraineurs	Cote	Perf.
1.	Salam Bombay	60,5	O. Peslier	Joël Boissard	11/1	1p 1p 2p (13)
2.	Barongo	59	F. Lefebvre	Mme B. Suter	22/1	15p 3p (13) 1p
3.	Iconic	57,5	V. Vion	L. Nyffels	28/1	16p 14p (13) 1p
4.	Sindaco	57,5	F. Veron	H. Blume	14/1	(13) 1p 11p 1p
5.	Divin Léon	57	G. Benoist	M. Boutin	9/1	6p 3p 4p 4p
6.	Bunook	57	M. Guyon	Pier. Bigot	7/1	10p (13) 4p 3p
7.	Notion	56,5	U. Rispoli	F. Chappet	6/1	2p 13p 13p 4p
8.	Tiger Village	56	S. Pasquier	N. Millière	19/1	9p 1p 1p 9p
9.	Gentleman de Lelfe	55	J. Cabre	E. Danel	16/1	8p (13) 11p 6p
10.	Sisyphé	53,5	E. Hardouin	P. Demercastel	5/1	3p 12p (13) 9p
11.	Zanakoff	53	Ronan Thomas	Mlle S. Siné	20/1	(13) 11p 2p 7p
12.	Smoky City	52,5	Flavien Prat	F. Forési	21/1	5p 9p 3p (13)
13.	Tartarin	53	T. Jarret (+0,5)	Mme Ch. Head-Maarek	12/1	4p (13) 5p 10p
14.	Lustre	52	A. Crastus	H. de Nicolay	10/1	2p 8p 5p (13)
15.	Marendino	51	Abi Badel	D. De Waele	35/1	10p 13p 7p (13)

Notre opinion: 6 - A reprendre 5 - A l'arrivée. 7 - Première chance. 1 - Reste compétitif. 9 - Peut viser une place. 10 - Incontournable. 14 - Avec un bon parcours. 2 - On rachète!
Remplaçants: 8 - Pas hors d'affaire. 12 - Peut faire afficher une cote.

Notre jeu: 6 - 5 - 7 - 1 - 9 - 10 - 14 - 2 (Bases)
Coup de poker: 2
Au 2/4: 6 - 5
Au tiercé pour 13 fr.: 6 - X - 5
Le gros lot: 6 - 5 - 8 - 12 - 14 - 2 - 7 - 1
Les rapports
Hier à Beaumont-de-Lomagne, Prix Baron d'Ardeuil
Tiercé: 4 - 13 - 11
Quarté+: 4 - 13 - 11 - 3
Quinté+: 4 - 13 - 11 - 3 - 9
Rapport pour 1 franc:
Tiercé dans l'ordre: Fr. 184.-
Dans un ordre différent: Fr. 36.80
Rapport pour 1.50 francs:
Quarté+ dans l'ordre: Fr. 1364.85
Dans un ordre différent: Fr. 13740
Bonus: Fr. 8.70
Rapport pour 2.50 francs:
Quinté+ dans l'ordre: Fr. 13 378.50
Dans un ordre différent: Fr. 259.75
Bonus 4: Fr. 24.-
Bonus 4 sur 5: Fr. 10.25
Bonus 3: Fr. 5.-
Rapport pour 5 francs:
2 sur 4 Gagnant: Fr. 28.-

HOROSCOPE

BÉLIER (21.3 - 20.4)

Amour : si vous savez vous y prendre, vous ferez des rencontres sympathiques et nouerez des liens amicaux extrêmement agréables. **Travail-Argent** : des moments difficiles sont à prévoir dans le secteur financier. Dans le domaine professionnel, des contretemps vous mettront les nerfs à vif. **Santé** : bonne hygiène de vie mais il faudra apprendre à évacuer votre tension nerveuse.

TAUREAU (21.4 - 21.5)

Amour : vous pourrez compter sur l'être aimé pour vous soutenir moralement et vous en aurez bien besoin. La vie familiale vous réserve de bons moments. **Travail-Argent** : une formation professionnelle vous tenterait ? Parlez-en avec votre supérieur pour mettre les choses au point. Le réalisme sera votre atout le plus précieux. **Santé** : faites du sport.

GÉMEAUX (22.5 - 21.6)

Amour : pour les couples, la journée sera pleine de surprises et de tendresse, surtout si vous êtes en vacances. **Travail-Argent** : n'oubliez pas de payer vos factures en temps voulu et établissez un budget pour les projets que vous avez en tête. Méfiez-vous des associations avec des personnes que vous ne connaissez pas parfaitement. **Santé** : bon moral.

CANCER (22.6 - 22.7)

Amour : vous devriez vous sentir épanoui dans votre vie personnelle. Ne gâchez pas ce climat par des questions d'ordre matériel. **Travail-Argent** : un problème financier en relation avec le domicile est heureusement résolu. Vous pourrez vous épanouir dans les domaines concernant la communication, la négociation. **Santé** : articulations fragiles.

LION (23.7 - 22.8)

Amour : la communication avec l'être cher sera favorisée aujourd'hui. **Travail-Argent** : tout va trop vite aujourd'hui. C'est à vous seul de ralentir ce rythme effréné, faites-le sans culpabiliser ! **Santé** : bonne résistance.

VIERGE (23.8 - 22.9)

Amour : vous devrez peut-être réviser un jugement à l'égard d'un membre de votre famille. Vous aurez tendance à en demander beaucoup à votre partenaire. **Travail-Argent** : vous n'avez vraiment pas le goût au travail. Pourtant, il serait nécessaire que vous boucliez certains dossiers assez urgents. Patientez si vous devez faire des gros achats. **Santé** : excellente forme.

BALANCE (23.9 - 22.10)

Amour : célibataire, vous rêvez de fonder un foyer. En couple, il y a des risques de malentendus et donc de disputes. **Travail-Argent** : fini les appréhensions vagues qui vous assaillaient auparavant ! L'heure sera maintenant à l'efficacité. Vous ne comprendrez pas pourquoi, mais l'argent vous filera entre les doigts. **Santé** : bonne vitalité.

SCORPION (23.10 - 22.11)

Amour : la tendresse sera très présente dans vos relations affectives. **Travail-Argent** : vous commencerez la journée pourvu d'une grande motivation et d'un besoin d'action. Les deux combinés vous feront avancer rapidement. **Santé** : allergies.

SAGITTAIRE (23.11 - 22.12)

Amour : vous n'aurez pas d'efforts particuliers à faire pour séduire, votre charme agira tout seul. Si vous êtes en couple, votre envie de tester votre pouvoir de séduction pourrait déplaire à votre partenaire. **Travail-Argent** : une période positive s'annonce. Vos ambitions connaîtront une belle concrétisation. **Santé** : bon tonus. Vous aurez la grande forme.

CAPRICORNE (23.12 - 20.01)

Amour : vous avez besoin de vous sentir aimé. Mais vous avez toujours peur qu'on se moque de vous. Laissez aller. **Travail-Argent** : la lenteur de certaines personnes vous irritera. Apprenez à vous maîtriser et à garder votre calme. Tout finira par s'arranger. Vous n'avez pas à vous inquiéter. **Santé** : vous avez besoin de décompresser.

VERSEAU (21.1 - 19.2)

Amour : l'épanouissement affectif vous est promis. Vous trouverez des charmes extrêmes à votre vie de couple. **Travail-Argent** : évitez de vous lancer dans des entreprises trop audacieuses, ou de vous attaquer à des domaines que vous ne connaissez pas. Sur le plan financier, vous auriez intérêt à être un peu plus prévoyant. **Santé** : n'abusez pas des excitants.

POISSONS (20.2 - 20.3)

Amour : célibataire ou pas, l'amour vous sourit, vous êtes heureux, bien dans votre peau et ça se voit. **Travail-Argent** : certains de vos projets seront enfin acceptés. Vous pourrez les mettre en application rapidement. Une tendance générale au changement est nettement perceptible. **Santé** : vous êtes en forme mais ne dépassez pas vos limites.



Eden

Rue de la Serre 83, tél. 0900 900 920
(du réseau fixe CHF 0,80/min.)

The Monuments Men

2e semaine - 12/12

Acteurs: George Clooney, Matt Damon.
Réalisateur: George Clooney.

Venus de 13 pays différents, les Monuments Men se lancent dans la plus grande chasse au trésor du XXème siècle: retrouver les œuvres d'art volées par les nazis durant la Seconde Guerre mondiale.

VF JE au MA 15h30, 20h15
VE au LU 18h. VE et SA 23h.
VO angl. s-t fr/all JE, MA 18h

La grande aventure Lego - 2D

5e semaine - 6/8

Réalisateur: Phil Lord.

EN DIGITAL 2D! Emmet, petit personnage banal et conventionnel, que l'on prend par erreur pour un être extraordinaire, capable de sauver le monde. Il se retrouve entraîné, parmi d'autres, dans un périple des plus mouvementés, dans le but de mettre hors d'état de nuire un redoutable despote. Mais le pauvre Emmet n'est absolument pas prêt à relever un tel défi!

VF SA et DI 13h30

Plaza

Rue de la Serre 68, tél. 0900 900 920
(du réseau fixe CHF 0,80/min.)

300: la naissance d'un empire - 3D

3e semaine - 16/16

Acteurs: Eva Green, Rodrigo Santoro, Sullivan Stapleton. Réalisateur: Noam Murro.

EN DIGITAL 3D! En l'an 490 avant J.C., les troupes athéniennes doivent contrer les attaques de l'empire Perses. Une grande bataille se prépare.

VF JE au MA 15h45, 20h30. VE et SA 23h

M. Peabody et Sherman: Les voyages dans le temps - 3D

6e semaine - 6/8

Réalisateur: Rob Minkoff.

EN DIGITAL 3D!

VF SA et DI 13h45

The Grand Budapest Hotel

4e semaine - 10/14

Acteurs: Ralph Fiennes, Saoirse Ronan, Edward Norton. Réalisateur: Wes Anderson.

Incl. court-métrage Mosquito! Pendant l'entre-deux guerres, le légendaire concierge d'une grande hôtel parisien et son jeune protégé se retrouvent impliqués dans une histoire mêlant le vol d'un tableau de la Renaissance, la bataille pour une énorme fortune familiale, et le lent puis soudain bouleversement qui transforme l'Europe en cette première moitié de XXe siècle.

VF JE au DI, MA 18h15
VO angl s-t fr/all LU 18h15

Scala 1

Rue de la Serre 52, tél. 0900 900 920
(du réseau fixe CHF 0,80/min.)

Supercondriaque

5e semaine - 6/10

Acteurs: Dany Boon, Kad Merad, Alice Pol. Réalisateur: Dany Boon.

Romain Faubert est un homme seul qui, à bientôt 40 ans, n'a ni femme ni enfant. Le métier qu'il exerce, photographe pour dictionnaire médical en ligne, n'arrange rien à une hypocondrie malade qui guide son style de vie depuis bien trop longtemps et fait de lui un peureux névropathe.

VF JE au MA 15h30, 18h, 20h30.
VE et SA 23h. DI 10h30

Scala 2

Rue de la Serre 52, tél. 0900 900 920
(du réseau fixe CHF 0,80/min.)

3 Days to Kill

1re semaine - 14/14

Acteurs: Kevin Costner, Hailee Steinfeld, Amber Heard. Réalisateur: Mc G.

PREMIÈRE SUISSE! Ethan Runner est un redoutable agent secret résolu à renoncer à sa vie trépidante pour se rapprocher enfin de sa femme et de sa fille, qui se sont éloignées de lui, et qu'il a volontairement tenues à distance pour les protéger. Mais il doit tout d'abord accomplir une ultime mission, même si cela nécessite de mener de front les deux combats les plus difficiles de sa carrière: traquer un dangereux terroriste et s'occuper de sa fille adolescente pour la première fois depuis dix ans, alors que son épouse est en déplacement professionnel.

VF JE au MA 15h, 20h15. VE et SA 22h45

Wrong Cops

1re semaine - 16/16

Acteurs: Mark Burnham, Marilyn Manson, Grace Zabriskie. Réalisateur: Quentin Dupieux.

PREMIÈRE SUISSE! CYCLE PASSION CINÉMA! Los Angeles 2014. Duke, un flic pourri et mélomane, deale de l'herbe et terrorise les passants. Ses collègues au commissariat: un obsédé sexuel, un flic maître chanteur, un chercheur de trésor au passé douteux, un borgne difforme se rêvant star de techno... Leur système fait de petites combines et de jeux d'influence se dérègle lorsque la dernière victime de Duke, un voisin laissé pour mort dans son coffre, se réveille.

VO angl. s-t fr/all JE au MA 18h15

Ida

5e semaine - 12/12

Acteurs: Agata Kulesza, Agata Trzebuchowska, Joanna Kulig. Réalisateur: Pawel Pawlikowski.

Pologne 1962. Anna, une jeune fille orpheline de 18 ans grandit dans une école monastique. Avant de faire ses vœux pour devenir nonne, elle doit rendre visite à l'unique parent encore en vie, sa tante Wanda. Celle-ci lui apprend pour la première fois ses origines juives et que son nom était initialement IDA. Ida sera confrontée à ses racines et devra se confronter à la vérité de sa famille.

VO s-t fr/all DI 10h45

Scala 3

Rue de la Serre 52, tél. 0900 900 920
(du réseau fixe CHF 0,80/min.)

Fiston

1re semaine - 12/16

Acteurs: Kev Adams, Franck Dubosc, Nora Arnezeder. Réalisateur: Pascal Bourdiaux.

PREMIÈRE SUISSE! Depuis qu'il a 7 ans, Alex n'a qu'une obsession: séduire Sandra Valenti, la plus jolie fille d'Aix en Provence et, à ses yeux, la plus jolie fille du monde. Aujourd'hui, il lui faut un plan infallible pour pouvoir enfin l'aborder. Il décide de s'adjointre les services d'Antoine Chamoine qui presque 20 ans auparavant, a séduit Monica, la mère de Sandra. Tout juste auréolé du succès des PROFS, Kev Adams revient sur grand écran aux côtés de Franck Dubosc dans une comédie enlevée et touchante, qui séduira petits et grands par son humour et sa justesse.

VF JE au MA 20h30. SA et DI 14h30

La Cour de Babel

1re semaine - 6/10

Réalisateur: Julie Bertucelli.

PREMIÈRE SUISSE! Ils viennent d'arriver en France. Ils sont Irlandais, Serbes, Brésiliens, Tunisiens, Chinois ou Sénégalais... Pendant un an, Julie Bertucelli a filmé les échanges, les conflits et les joies de ce groupe de collégiens âgés de 11 à 15 ans, réunis dans une même classe d'accueil pour apprendre le français. Dans ce petit théâtre du monde s'expriment l'innocence, l'énergie et les contradictions de ces adolescents qui, animés par le même désir de changer de vie, remettent en cause beaucoup d'idées reçues sur la jeunesse et l'intégration et nous font espérer en l'avenir.

VF JE au MA 16h30, 18h30. DI 11h

Non-Stop

3e semaine - 14/14

Acteurs: Julianne Moore, Michelle Dockery, Liam Neeson. Réalisateur: Jaume Collet-Serra.

Bill Marks travaille comme agent de la police de l'air, assurant, sous couverture, la sécurité à bord des vols long-courriers. Lorsque, sur un vol reliant New York à Londres, il est victime du chantage d'un psychopathe qui

menace d'exécuter un passager toutes les vingt minutes, Bill Marks doit trouver le coupable le plus rapidement possible, avant que la panique n'éclate à bord de l'avion.

VF VE et SA 22h30

ABC

Rue du Coq 11, tél. 032 967 90 42

Point de fuite

10/12

Interprètes: Navarana K'avigak.
Réalisateur: Stephen A. Smith & Julia Szucs.

FESTIVAL DU FILM VERT - A travers un regard poétique, ce documentaire suit Navarana, aînée inughuite du nord-ouest du Groenland. Se questionnant sur les défis sociaux et environnementaux auxquels les siens sont confrontés, elle entreprend un long voyage pour rencontrer les inuits du Canada.

VF SA 15h30

No Gazaran

10/12

Réalisateur: Doris Buttignol et Carole Menduni.

FESTIVAL DU FILM VERT - Gaz de schiste ou gaz naturel, les forages posent de véritables problèmes écologiques et... politiques. NO GAZARAN suit une lutte anti-schiste en France. Suivi d'une discussion sur les forages à Noiraige, EN PRÉSENCE DE PIERRE-OLIVIER ARAGNO, DELEGUE DE LA VILLE DE NEUCHÂTEL A L'ENVIRONNEMENT, À LA MOBILITÉ ET AU DÉVELOPPEMENT DURABLE.

VF SA 17h30

Entrée du personnel

12/14

Réalisateur: Manuela Fresil.

FESTIVAL DU FILM VERT - A la fois fort et poétique, ENTRÉE DU PERSONNEL restitue la violence des conditions de travail au cœur des abattoirs industriels français. Prenant le point de vue des travailleurs, le film donne une place primordiale à leurs témoignages, montrant leur courage et leur dignité.

VF SA 20h45

Les fils de la terre

12/14

Réalisateur: Edouard Bergeron.

FESTIVAL DU FILM VERT- Le film suit le quotidien de Sébastien - producteur de lait dans la région Midi-Pyrénées - et dresse un portrait fort et touchant de ce paysan. Il présente les difficultés, autant financières qu'identitaires, que rencontre le monde agricole. EN PRÉSENCE DE GILLES AESCHLIMMANN, INGÉNIEUR AGRONOME À LA CHAMBRE NEUCHÂTELOISE D'AGRICULTURE.

VF DI 15h

Polluting Paradise

10/12

Réalisateur: Fatih Akin.

FESTIVAL DU FILM VERT - Une décharge gigantesque dans un village, des citoyens qui revendiquent leurs droits, des institutions sourdes, des déchets qui s'entassent... Fatih Akin filme la menace qui pèse sur le village de ses grands-parents en Turquie.

VO s-t fr DI 18h15

Le sable, enquête sur une disparition

10/12

Réalisateur: Denis Delestrac.

FESTIVAL DU FILM VERT - Documentaire d'investigation, LE SABLE... est un éco-thriller sur une bataille que se livrent entrepreneurs, contrebandiers, écologistes et populations locales: l'exploitation du sable.

VF DI 20h45

Mère et fils - Child's Pose

16/16

Réalisateur: Galin Peter Netzler.

DERNIERS JOURS. Comelia, 60 ans, mène une vie confortable dans les milieux fortunés et influents de Bucarest. Son fils, avec qui elle entretient une relation conflictuelle, tue un enfant lors d'un accident de voiture. Elle va alors user des ses moyens financiers et relationnels pour lui venir en aide.

VO s-t fr/all JE au VE 18h15

Tonnerre

16/16

Interprètes: Vincent Macaigne, Solène Rigot.

Réalisateur: Guillaume Bric.

Maxime, rockeur sentimental en panne d'inspiration, retourne un temps vivre chez son père, dans la petite ville de Tonnerre en Bourgogne. Il rencontre Mélodie, jeune pigiste au journal local. Mais bientôt l'orage gronde sur la petite ville enneigée.

VF JE au VE, LU, MA 20h45

PUBLICITÉ



REQUIEM DE SALON

de Marie Fourquet, Camille Rebetez & Co

mise en scène Andrea Novicov

UNE COPRODUCTION ARC EN SCÈNES

1.2.3.4 AVRIL 2014 20:15 au TPR

réservations 032 967 60 50



NEUCHÂTEL

CONFÉRENCE/SPECTACLE

Laurent Nicolet

Théâtre du Passage.

Je 20, ve 21, sa 22.03, 20h. Di 23.03, 17h.

Au musée ce soir

Musée d'art et d'histoire. Conférence publique. «Le hasard: arrive-t-il toujours

par hasard?». Dans le cadre de l'exposition «Argent, jeux, enjeux».

Je 20.03, 18h30.

«Conditions idéales pour investir dans le photovoltaïque à Neuchâtel»

Haute Ecole ARC, Espace de l'Europe.

Salle 320. Séance d'information.

Je 20.03, 19h30.

«Roméo et Juliette»

Musée d'ethnographie.

Je 20 et ve 21.03, 20h.

«Britannicus»

Théâtre du Passage. De Jean Racine.

Mise en scène de Jean-Louis Martinelli.

Je 20 et ve 21.03, 20h.

LA CHAUX-DE-FONDS

CONFÉRENCE/CONCERT

«Le rire pris à parti»

Club 44. Philosophes et humoristes en débat. Par Daniel Schulthess.

Je 20.03, 20h15.

«Jekyll and Hyde»

Temple Allemand. Thriller musical.

Par la troupe Evaprod.

Ve 21, sa 22.03, 20h30. Di 23.03, 17h.

«Bingo»

Zap Théâtre. Comédie d'Isabelle Perregaux.

Sa 22.03, 20h30.

La Croche-Choeur

Temple de l'Abeille. «Carmina Burana»,

de C. Orff. Sous la direction de Nathalie

Dubois. Avec un chœur d'enfants

et la compagnie Madga Leôn.

Sa 22.03, 19h30. Di 23.03, 17h.

LE LOCLE

SPECTACLE

Noël Antonini

La Grange. «Vivre est incurable, c'est mourir qui pique un peu».

Ve 21.03, 20h30.

CINÉ RÉGION

NEUCHÂTEL

APOLLO 1, 2, 3

(0900 900 920 du réseau fixe CHF 0,80/min.)

La naissance d'un empire - 3D

Je-ma 20h15. Ve-sa 22h45. Sa-di 15h30. 16 ans.

De N. Murro

M. Peabody et Sherman: les voyages dans le temps - 3D

Je-ve/lu-ma 15h30. Sa-di 13h30. 6 ans.

De R. Minkoff

Wrong cops

Je-ma 18h15. VO. 16 ans. De Q. Dupieux

Supercondriaque

Di 11h. 6 ans. De D. Boon

3 days to kill

Ve-ma 20h30. Ve-sa 23h. Sa-di 15h30.

Je 20h30, VO. 14 ans. De McG.

La grande aventure Lego - 3D

Je-ve/lu-ma 15h45. Sa-di 13h15. 6 ans. De C. Miller

The Grand Budapest Hotel

Ve-di, ma 18h. Je, lu 18h, VO. 10 ans.

De W. Anderson

12 years a slave

Di 10h30. 16 ans. De S. McQueen

Situation amoureuse: c'est compliqué

Je-ve/lu-ma 15h30. Je-ma 18h, 20h30. 14 ans.

De M. Payet

Non stop

Ve-sa 23h. 14 ans. De J. Collet-Serra

La grande aventure Lego - 2D

Sa-di 13h30. 6 ans. De C. Miller

M. Peabody et Sherman: les voyages dans le temps - 2D

Sa-di 15h45. 6 ans. De R. Minkoff

La cour de Babel

Di 10h45. 6 ans. De J. Bertucelli

ARCADES

(0900 900 920 du réseau fixe CHF 0,80/min.)

Supercondriaque

Je-ma 15h30, 18h, 20h30. Ve-sa 23h. 6 ans.

De D. Boon

BIO

(0900 900 920 du réseau fixe CHF 0,80/min.)

LA COUR DE BABEL

Di 10h45. 6 ans. De J. Bertucelli

LA GRANDE AVENTURE LEGO

Sa-di 13h30. 6 ans. De C. Miller

M. Peabody et Sherman: les voyages dans le temps - 2D

LE MAG SANTÉ

EN SUISSE

Les conseils des médecins-dentistes

Sur son site, la Société suisse des médecins-dentistes (SSO) donne une foule de renseignements sur les affections dentaires telles que la carie, la gingivite ou la parodontite (inflammation de l'appareil de soutien

de la dent), ainsi que leurs conséquences sur la santé, les traitements préconisés et bien sûr la prévention, à commencer par une bonne hygiène buccale et une alimentation équilibrée. Infos: www.sso.ch ● RÉD

AFFECTIONS BUCCO-DENTAIRES Prévenir et les traiter sans tarder sont des facteurs importants de protection contre nombre de maladies beaucoup plus graves.

Des infections à ne pas négliger

MARTINE LOCHOUARN

Virus, levures, bactéries... La bouche héberge une diversité infinie de micro-organismes, avec, pour les seules bactéries, quelque 700 types différents. Parmi eux, une majorité d'espèces commensales inoffensives et quelques agents pathogènes dont toute rupture d'équilibre de la flore buccale favorisera la prolifération. Cette diversité explique l'extrême variété des infections buccales, dont certaines se révèlent aussi en lien avec d'autres maladies chroniques: diabète, cancer, maladies cardio-vasculaires ou polyarthrite rhumatoïde notamment.

La maladie parodontale, la plus fréquente, touche 60% à 80% de la population dans sa forme mineure, la gingivite. C'est une maladie inflammatoire chronique en réaction à la plaque dentaire, le biofilm bactérien résistant qui colonise la dent et la gencive. Elle est favorisée par certains facteurs, le tabac surtout, mais aussi par diverses maladies et par le stress.

Hormone du stress en cause

Une étude récente cosignée par le Pr Henri Tenenbaum (faculté de chirurgie dentaire, Strasbourg) a montré que l'hormone du stress, le cortisol, stimule la prolifération d'un des principaux agents de la maladie parodontale, la bactérie *Porphyromonas gingivalis*. La forme habituelle se déclare vers 35-40 ans, conséquence d'une exposition prolongée aux bactéries et au tartre. «Une forme plus agressive débute à l'adolescence dans des familles prédisposées et affecte surtout les incisives et les premières molaires», précise l'odontologue.

La gingivite ne se manifeste que par

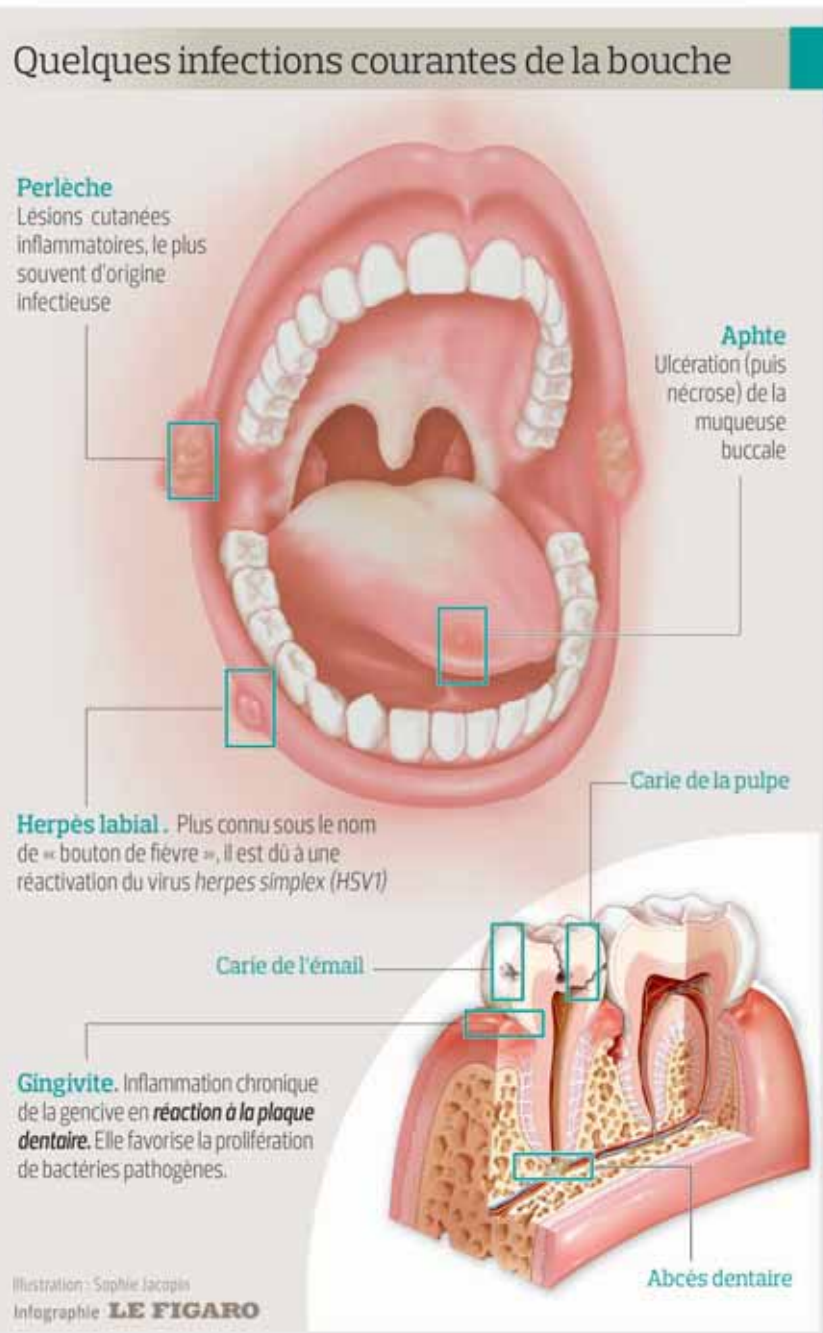

des saignements des gencives, trop souvent négligés. Or la plaque dentaire s'insinue en profondeur entre la dent et la gencive. Elle crée alors un espace, une poche favorisant la prolifération des bactéries pathogènes et l'évolution dans 15% des cas vers la parodontite. Plus sévère, cette dernière aboutit à la destruction des tissus de soutien de la dent, de la gencive, du ligament et de l'os alvéolaire.

Gare aux gencives qui saignent

Si rien n'est fait, la gencive se rétracte, la dent perd son attache, devient mobile, et finit par tomber. «Des gencives qui saignent au brossage, ce n'est ni normal ni anodin. C'est le signe d'alerte d'une inflammation, d'une gingivite qui doit conduire chez le dentiste, d'autant qu'elle est alors encore réversible. Quand la dent devient mobile, le tiers de l'os alvéolaire a déjà disparu», insiste le Pr Marie-Claude Colombier (faculté de chirurgie dentaire, Paris-Descartes).

«Les antibiotiques sont pratiquement inefficaces sur le biofilm, même s'il faut parfois les associer au traitement», explique le Dr Jean-Hugues Catherine (CHU Marseille). Seule une action mécanique permet de désorganiser, d'éliminer la plaque dentaire par un brossage biquotidien allant de la gencive vers la dent, en nettoyant aussi au fil ou à la brosette l'espace interdentaire.

Le détartrage est indispensable, au moins une fois par an, pour compléter cette prévention.

La vitesse d'évolution vers la parodontite dépend de l'importance de l'accumulation bactérienne et de la proportion de bactéries pathogènes. «Mais c'est la persistance de la réaction inflammatoire contre cette infection bactérienne

chronique qui finit par détruire l'os et le tissu gingival», précise l'odontologue.

La maladie constituée impose un traitement odontologique de fond pour la stopper. Il consiste à décontaminer la surface des racines dentaires à l'aide d'instruments introduits en profondeur dans les poches parodontales. Des antibiotiques complètent au besoin le traitement.

La chirurgie permet parfois de corriger les séquelles de la parodontite. «Des biomatériaux inertes poreux – biocéramiques, bioverres, corail, ou d'origine bovine – peuvent aider à la reconstitution de l'os, avec des résultats variables selon les patients et la forme des lésions», indique le Pr Colombier.

«Certains comportent des facteurs de croissance qui restent délicats à maîtriser. Les gencives et l'attache dentaire sont encore plus difficiles à reconstituer, et les résultats, imprévisibles.» La recherche s'oriente vers l'utilisation de molécules anti-inflammatoires, les résolvines, qui pourraient moduler la réponse inflammatoire locale. Et à bien plus long terme vers l'utilisation des cellules souches.

Prévenir les caries

L'autre grande maladie infectieuse des dents, la carie, a beaucoup régressé, surtout grâce aux dentifrices fluorés. La prévention passe par la limitation des sucres qui favorisent la prolifération des bactéries cariées et l'élimination de la plaque dentaire par le brossage. Les progrès les plus récents viennent de la détection très précoce des caries au moyen de techniques de fluorescence, de l'imagerie 3D, pour visualiser les lésions cariées dans l'espace, et de l'utilisation du laser pour limiter strictement la partie ôtée à la lésion. ● LE FIGARO

Les liaisons dangereuses

Les infections bucco-dentaires sont un marqueur de l'état de santé général, et leur lien avec certaines pathologies est bien établi. C'est le cas notamment pour la maladie parodontale. «Chez les personnes atteintes de parodontites, la maladie évolue entre périodes de rémission et progression plus rapide. Lorsque les malades fument, sont diabétiques ou immunodéprimés, la maladie est plus active et évolue beaucoup plus vite», souligne le Pr Colombier.

L'association entre diabète et maladie parodontale est connue depuis longtemps. Elle a été mise en évidence chez les Indiens Pima d'Arizona, qui présentent une sensibilité exceptionnelle au diabète, dont souffre un adulte sur deux dans cette population. «On s'est aperçu qu'ils avaient aussi beaucoup plus de maladies parodontales, et que lorsqu'on équilibrerait leur diabète, l'état de leur parodonte s'améliorerait également. Mais la prise en charge de la maladie parodontale permet, en sens inverse, de mieux équilibrer le diabète», précise le médecin.

Le diabète constitue le seul exemple où l'interaction entre une pathologie et la maladie parodontale se fait dans les deux sens. Mais d'autres associations sont bien connues, par exemple avec les maladies cardio-vasculaires. Des études épidémiologiques ont établi que les malades faisant un infarctus du myocarde ont aussi plus de maladies parodontales. L'an dernier, un essai international a montré qu'un traitement agressif de la maladie parodontale s'accompagnait d'une amélioration de l'état artériel mesuré par une réduction d'épaisseur de la paroi de la carotide. Cette relation est liée

à *Porphyromonas gingivalis*, le principal agent bactérien de la maladie parodontale, qui pourrait activer l'expression à la surface des artères de molécules favorisant l'athérosclérose, comme cela a été montré in vitro. Les facteurs de risque des maladies cardio-vasculaires sont d'ailleurs en partie les mêmes que ceux de la maladie parodontale: tabac, diabète, stress...

Une association forte a également été démontrée entre maladie parodontale et polyarthrite rhumatoïde. Il s'agit d'une maladie auto-immune et, comme pour les maladies cardio-vasculaires et le diabète, ou encore le cancer auquel la maladie parodontale semble aussi associée, à forte composante inflammatoire. «La question reste ouverte de savoir si la maladie parodontale, maladie inflammatoire d'origine bactérienne, est impliquée dans ces autres maladies inflammatoires chroniques par le déversement direct de germes bactériens dans la circulation sanguine ou plus probablement par le déversement continu dans l'organisme de cytokines, de médiateurs pro-inflammatoires libérés par le parodonte malade», s'interroge le professeur Tenenbaum.

Récemment, une enzyme très spécifique de *Porphyromonas gingivalis* a été découverte. Elle active une réaction de «citruillisation» qui altère la structure et la fonction de nombreuses protéines, qu'on soupçonne par ailleurs d'être impliquée dans de nombreux processus pathologiques. Or cette altération particulière joue notamment un rôle dans le dérèglement immunitaire initial de la polyarthrite rhumatoïde et est favorisée par le tabac. ●

Des pathologies diverses

Si les infections dentaires constituent une part importante de la pathologie buccale, la muqueuse qui tapisse les parois de la bouche et les glandes salivaires ne sont pas épargnées. A la frontière entre chirurgie dentaire, dermatologie et ORL, le diagnostic de ces infections en est parfois retardé.

Certaines lésions virales peuvent être prises à tort pour une gingivite. Ainsi des récurrences d'herpès, formant souvent de petites érosions en bouquet sur les gencives, la muqueuse ou le palais. «Chez l'adulte, elles sont traitées par antiseptiques et chez les patients immunodéprimés par des antiviraux», explique le Dr Frederick Gaultier (dermatologie buccale, CHU Henri Mondor, Créteil). Autre atteinte virale, le zona, limité parfois à la bouche ou au palais, guérit spontanément. Le traitement antiseptique par des bains de bouche vise aussi à réduire la douleur. Il peut comporter des antiviraux si les défenses immunitaires sont affaiblies, des antibiotiques en cas de surinfection, mais l'aspirine et les anti-inflammatoires (AINS) sont contre-indiqués.

D'autres virus vont provoquer des végétations, des excroissances sur la gencive, la muqueuse. C'est le cas des papillomavirus à l'origine de papillomes ou de condylomes buccaux. «La contamination se fait par contact bucco-génital pour les condylomes. Outre l'ablation des lésions et leur examen histologique, il faut rechercher d'autres localisations, y compris chez les partenaires», indique le Dr Gaultier. Ces infections ne sont pas anodines: «Les papillomavirus ont un pouvoir oncogène local démontré dans le cancer du col utérin. Il existe aussi une association entre les infections buccales à papillomavirus et les cancers de la bouche, mais le lien de causalité n'est démontré que pour celui des amygdales.»

Les mycoses (champignons ou levures) peuvent être juste la conséquence d'une modification de l'écologie buccale, par exemple un excès de bains de bouche qui réduit trop la flore bactérienne. Elles sont aussi favorisées par l'immunodépression, les troubles endocriniens, les déficits nutritionnels, les traitements antibiotiques ou par corticoïdes prolongés, le tabagisme, etc.

«La plus fréquente, le muguet, se manifeste par un enduit blanchâtre et se traite par une hygiène adaptée, la réduction des facteurs de risques et un antifongique, l'amphotéricine B», explique le praticien. Même chose pour la candidose érythémateuse, souvent associée à un traitement antibiotique prolongé, et parfois chronique, qui donne des lésions rouges. Ou pour la perleche, autre candidose chronique qui siège à la commissure des lèvres. La candidose kératosique, souvent localisée en arrière de cette commissure, est considérée comme une lésion précancéreuse.

«Les candidoses se voient beaucoup aux âges extrêmes de la vie, quand l'immunité est encore fragile ou déjà affaiblie», indique le Dr Jean-Hugues Catherine. «Ces microbes ont aussi un tropisme particulier pour les prothèses dentaires amovibles en résine, qui doivent être nettoyées avec soin et contrôlées régulièrement.» Les glandes salivaires peuvent également être le siège d'infections, dues soit aux germes habituels de la bouche, soit au virus des oreillons, plus rares depuis la vaccination. Comme le rappelle le Dr Catherine, «la salive est normalement stérile. Lorsque son écoulement est bloqué par un obstacle comme un calcul salivaire, les bactéries buccales peuvent remonter et être à l'origine d'une infection du conduit ou de la glande». ●

**PAS ENCORE À DÉCOUVERT**

La Cour de cassation a revu la décision de la Cour d'appel de Paris, mais le volet civil de l'affaire sera rejugé à la Cour de Versailles.

Jérôme Kerviel prend cinq ans, dont trois ferme, et échappe pour l'instant aux 4,9 milliards d'euros de dommages et intérêts.

KEYSTONE

L'ACTU

SUISSE | MONDE | ÉCONOMIE

ON EN PARLE**GRISONS****Agneaux et mouton, le festin du loup**

Un loup a tué trois agneaux et un mouton près de Maienfeld (GR). Les animaux étaient pourtant protégés par une barrière électrique. Les trois agneaux ont été presque entièrement dévorés. Le loup n'a par contre presque rien mangé du mouton. Deux autres moutons ont été blessés au cou, a indiqué, hier, Hannes Jenny, de l'Office grison de la chasse. L'origine du prédateur n'est pas connue. Il pourrait provenir de la meute qui s'est installée dans le massif du Calanda. ● **ATS**



Un mastiff tibétain. KEYSTONE

CHINE**Un mastiff tibétain vendu 1,7 million**

Un imposant mastiff tibétain âgé d'un an et pesant 90 kilos a été vendu en Chine pour près de 1,7 million de francs, ce qui en ferait un des chiens les plus chers du monde. L'acquéreur est un promoteur immobilier. Souvent comparés à des lions en raison de leur imposante crinière aux tons noir et roux, les mastiffs du Tibet (également appelés dogues tibétains) sont la dernière toquade des Chinois fortunés. Quant au bipède tibétain, il semblerait, hélas, que sa peau vaille beaucoup moins cher. ● **PHV - LE FIGARO**

LE CHIFFRE**21**

Comme le poids du petit Santiago. Ce bébé colombien de 8 mois, qui pèse déjà 21 kilos, soit le poids d'un garçon de 5 ans, fait la une de tous les journaux. ● **LE FIGARO**

**FRANCE**
Écoutes publiées

La teneur de sept écoutes judiciaires de conversations téléphoniques de Nicolas Sarkozy avec

son avocat a été diffusée par le site internet d'information Mediapart. Ces enregistrements sont potentiellement très compromettants pour l'ex-président français. La synthèse des retranscriptions de sept écoutes judiciaires obtenues par Mediapart indique qu'un haut magistrat de la Cour de cassation, Gilbert Azibert, renseignait le camp Sarkozy sur les tendances qui se dessinaient à la Cour de cassation. ● **ATS**

Coup de force prorusse en CriméeLIRE PAGE **19**

CRIMÉE Des miliciens favorables à Moscou ont pris, hier, deux bases militaires ukrainiennes, prenant également en otage le chef de la Marine ukrainienne. De son côté, Kiev a décidé de quitter la Communauté des États indépendants. Les Occidentaux, eux, tentent de trouver une riposte crédible à Moscou tout en rassurant les voisins de la Russie. ●

BOURSES D'ÉTUDES**Non clair du National**

Le Conseil national a préféré le contre-projet indirect à l'initiative de l'Union des étudiants de Suisse. ARCHIVES GUILLAUME PERRET

L'idée d'accorder un revenu minimal aux étudiants n'a pas convaincu le Conseil national. Il a rejeté, hier, l'initiative de l'Union des étudiants de Suisse (Unes) par 122 voix contre 55. En revanche, il a adopté un contre-projet indirect qui répond à certaines de leurs revendications.

Une majorité de la Chambre du peuple soutient certes l'harmonisation formelle du système boursier, mais l'initiative de l'Unes va trop loin aux yeux du camp bourgeois. Seuls le PS et les Verts l'ont soutenue. Le texte prévoit une harmonisation des bourses au niveau national et vise à accorder des aides «garantissant un niveau de vie minimal» pendant toute la du-

rée d'une première formation tertiaire.

«Le texte pose les bonnes questions, mais les réponses sont excessives», a déclaré Fathi Derder (PLR, VD) au nom de la commission. Quant au revenu minimal demandé, il revient à accorder aux étudiants une rente peu motivante, encline à endormir les cerveaux plutôt qu'à les stimuler, selon le libéral-radical vaudois.

La majorité bourgeoise a critiqué deux points surtout: l'initiative prévoit le transfert des compétences en la matière des cantons vers la Confédération, un tabou absolu en particulier pour l'UDC. D'autre part, elle entraînerait des surcoûts de 450 à 500 millions de francs par an. ● **ATS**

DOUANES Les saisies de drogue en nette baisse en 2013.

Les trafiquants innovent, les gardes-frontière suivent

Les gardes-frontière de Suisse romande ont intercepté de plus faibles quantités de drogue dures l'an dernier par rapport à 2012. Les trafiquants innovent et «nous devons nous adapter», a relevé hier le colonel Claude Meylan, en présentant à la presse le bilan 2013 des douanes romandes.

Les saisies de cocaïne, qui totalisaient 63,8 kilos en 2012, ne s'élevaient qu'à 19,3 kilos l'an dernier. Le constat est le même pour l'héroïne et pour la marijuana. Seul le khat fait exception dans la liste des produits stupéfiants. Les gardes-frontière ont intercepté près de deux tonnes de cette plante psychotrope en 2013.

Contrebande

Si pour la drogue, les résultats sont en dessous des attentes, la lutte contre la contrebande professionnelle engagée par les douanes et les gardes-frontière a, en revanche, porté ses fruits. Près de 61 tonnes de viande ont ainsi été interceptées l'an dernier, contre 48 tonnes en 2012.

Un boucher a par exemple importé frauduleusement en Suisse plus de 22 tonnes de viande qu'il avait achetée en France. Cette marchandise était destinée à des restaurants. Le

domaine est sensible, car il fausse la concurrence sur le marché suisse et peut mettre en danger le consommateur, a souligné Jérôme Coquoz, directeur des douanes.

La lutte contre la criminalité transfrontalière, qui figure sur la liste des priorités, a également été couronnée de succès. Le nombre de personnes recherchées qui ont été interpellées a augmenté par rapport à 2012. Les gardes-frontière ont également mis la main sur de nombreux objets volés et sur d'innombrables outils de cambriolage.

Dans ce contexte, Jérôme Coquoz a souligné l'importance des opérations communes menées avec la police genevoise, ainsi qu'avec la police et la gendarmerie française.

Les douanes romandes regroupent trois régions gardes-frontière et cinq inspections de douane. Elles comptent près de 950 collaborateurs, soit 300 à la douane civile et 650 gardes-frontière. Près de 3300 poids lourds et un demi-million de voitures franchissent chaque jour la frontière de l'arrondissement romand. ● **ATS**



Deux tonnes de khat ont été saisies en 2013. KEYSTONE

IMMIGRATION Aux Etats, il ne s'est trouvé qu'une seule voix, celle de Thomas Minder, pour soutenir l'initiative Ecopop, qui veut limiter le nombre d'immigrants étrangers à 16 000 par an.

«Aussi dangereuse qu'un alcopop»

BERNE
PHILIPPE CASTELLA

«Aussi dangereuse qu'un alcopop sous des dehors sucrés et aguicheurs»: c'est ainsi que Liliane Maury Pasquier (PS, GE) perçoit l'initiative Ecopop. Mais le Conseil des Etats ne s'est pas laissé aguicher hier. L'indépendant Thomas Minder s'est retrouvé tout seul à la soutenir.

Lancée par l'association Ecologie et population, cette initiative entend plafonner l'immigration étrangère dans un but de préservation durable des ressources naturelles. Plus précisément, elle veut limiter le solde migratoire à 0,2% par an, soit près de 16 000 personnes. C'est quatre fois moins que ce que la Suisse a connu l'an dernier (61 600). Dans le même but, l'initiative demande encore que la Confédération consacre 10% de son aide au développement à encourager la planification familiale volontaire.

«Une balle dans la tête»

Pour le vert Robert Cramer, «le moyen proposé par les initiateurs est totalement inadéquat par rapport au but poursuivi». Selon lui, l'initiative est même «susceptible d'avoir un effet diamétralement opposé». Et le Genevois de pronostiquer, en cas d'acceptation, un «développement massif» du recours à la main-d'œuvre frontalière, avec des effets bien pires en matière de durabilité.

Le oui du peuple suisse à l'initiative de l'UDC «Contre l'immigration de masse» s'est inscrit en toile de fond de ce débat. Ainsi, pour Raphaël Comte, il faut se concentrer sur la mise en œuvre de cette initiative et «à tout prix éviter d'aggraver encore nos relations avec l'Union européenne». Et le libéral-radical neuchâtelois d'oser: «Le 9 février, nous nous sommes tiré une balle dans le pied. Evitons aujourd'hui de nous tirer une balle dans la tête!»



Le PDC fribourgeois Urs Schwaller (à droite) ne voit pas le lien entre une limitation de la population étrangère et celle de la croissance de la population dans les pays en voie de développement. KEYSTONE

Selon Verena Diener (ZH), il faut «arrêter de jouer avec le feu»: soutenir cette initiative, ce serait «torpiller» les négociations avec l'Union européenne. «Avec une telle norme rigide, espérer la compréhension de l'UE et que les accords bilatéraux ne seraient pas remis en question, c'est de la naïveté ou de la négligence», estime la vert'libérale. Werner Luginbühl (PBD, BE) va plus loin: un oui entraînerait la Suisse dans un «complet isolement».

De son côté, Peter Föhn (UDC, SZ) aurait souhaité qu'on traîne un peu les pieds dans ce dossier. La mise en œuvre de l'initiative de son parti aurait de la sorte pu pas-

ser pour un contre-projet indirect à celle d'Ecopop. «Ainsi, cette nouvelle initiative n'aurait eu absolument aucune chance devant le peuple», selon lui. Et de craindre que, sans cela, les citoyens ne se laissent «mener par le bout du nez».

Ce que craint Thomas Minder, c'est que la mise en œuvre de l'initiative «Contre l'immigration de masse» n'aboutisse qu'à un «compromis, qui plaise en premier lieu à l'UE et aux perdants de la votation, mais qui ne réduise presque pas le nombre d'immigrants». D'où son soutien à Ecopop. C'est pour le Schaffhousois le seul moyen de lutter efficacement contre l'attrait que va continuer à

exercer la Suisse auprès des étrangers.

Validité contestée

Lors du débat, il a aussi beaucoup été question de la validité de cette initiative. Urs Schwaller a proposé de l'invalidier, pour la raison qu'elle ne respecte pas l'unité de matière. Le démocrate-chrétien fribourgeois ne voit en effet pas le lien entre une limitation de la population étrangère en Suisse et celle de la croissance de la population dans les pays en voie de développement.

Simonetta Sommaruga ne fait pas la même lecture. Pour la conseillère fédérale, l'initiative poursuit un but unique: la préservation durable des ressources

naturelles en Suisse et à l'étranger. Et elle propose deux mesures pour atteindre ce but. C'est le cas d'autres initiatives qui ont pourtant été soumises au peuple, à commencer par l'initiative «Contre l'immigration de masse», plaide la socialiste. L'initiative Minder «Contre les rémunérations abusives» proposait, elle aussi, toute une série de mesures pour renforcer le droit des actionnaires.

Au vote, ces arguments l'ont largement emporté. Par 29 voix contre onze, les sénateurs ont reconnu la validité de l'initiative. Le Conseil national devra encore se prononcer avant la votation populaire, qui pourrait intervenir cette année déjà. ●

TRANSPORTS Convention signée pour un tronçon franco-suisse

La ministre des Transports Doris Leuthard et son homologue français Frédéric Cuvillier ont signé, hier, la convention franco-suisse pour la ligne ferroviaire Cornavin - Eaux-Vives - Anemasse (Ceva). Le tronçon sera mis en service fin 2017.

«Il s'agit véritablement d'un accord historique, car les bases légales de la convention ont commencé à être négociées en 1881!», a plaisanté Doris Leuthard lors d'une conférence de presse à l'ambassade de Suisse. Cet accord permettra de relier les réseaux ferroviaires suisse et français à partir de 2017.

Une quinzaine de kilomètres

Long de près de 15 kilomètres, dont 1,8 seulement en territoire français, ce raccordement coûtera 1,95 milliard de francs suisses. La participation helvétique s'élèvera à près de 1,6 milliard pour la construction d'une ligne qui réduira à vingt minutes le temps de parcours entre Anemasse et Cornavin. Le 55% sera à la charge de la Confédération et le 45% restant pour le canton de Genève.

Le Ceva est le maillon manquant du RER franco-valdo-genevois (RER FVG), qui disposera d'un réseau de 230 km. Cette convention aurait dû être signée à la fin de l'année dernière, mais l'UE a tardé plus de temps que prévu pour donner son feu vert.

Ligne Delle-Belfort pas oubliée

Doris Leuthard et Frédéric Cuvillier ont également parlé de la ligne Delle-Belfort, qui doit permettre de relier le canton du Jura au TGV Rhin-Rhône. «Nous voulons tous les deux que les négociations actuelles aboutissent cette année, pour que l'on signe l'accord en 2014», a-t-elle affirmé.

Ce tronçon devrait entrer en service à fin 2016. «Un objectif ambitieux», a souligné la conseillère fédérale. Elle espère que les deux pays parviennent ensuite à obtenir le feu vert de Bruxelles plus rapidement que pour la ligne Ceva. ● ATS

CORRUPTION Le scandale qui a frappé le Seco connaît un nouvel épisode.

Une firme reconnaît des erreurs de gestion

La firme hollandaise Imtech, impliquée dans l'affaire de corruption au sein du Secrétariat d'Etat à l'économie (Seco), a admis des fautes. Les résultats intermédiaires de son enquête interne révèlent des liens étroits entre les anciens dirigeants de sa filiale Fritz & Macziol (F & M) et certains collaborateurs du Seco.

Imtech a ordonné début février une enquête interne au sein de sa filiale, au moment où cette dernière s'est retrouvée dans le viseur des autorités suisses. Imtech a investi deux millions de francs dans l'enquête, qu'elle a confiée à des avocats externes, des contrôleurs financiers et des experts, qui ont passé au peigne fin les messages électroniques et les transactions. Les premiers résultats confirment les liens étroits existant entre d'anciens cadres de F & M et les employés du Seco. Il y a eu des «invitations exagérées, des contacts informels de même qu'une relation d'affaires discutable», relève le rapport rendu public mardi. Le document fait même allusion à des «conflits d'intérêts».

Imtech avait également examiné, l'année dernière, une filiale allemande de F & M, car des



Le scandale du Seco a éclaté à fin janvier. KEYSTONE

graves cas de corruption et d'escroquerie étaient apparus au sein d'autres filiales. «Ce n'était pas malin d'avoir oublié la filiale suisse», a déclaré le CEO d'Imtech, Gerard van de Aast.

Imtech se réserve le droit de porter plainte contre ses anciens collaborateurs suisses. Les personnes impliquées, notamment deux anciens PDG et un ex-directeur de la filiale suisse, ont entre-temps quitté l'entreprise.

L'enquête interne n'est cependant pas encore terminée. F & M doit passer en revue toutes ses procédures internes avec ses 45 collaborateurs. Imtech rejette toute pratique commerciale non éthique et a déjà durci ses lignes directrices en matière de sponsoring ou de cadeaux.

Prix gonflés

L'affaire avait été révélée fin janvier. Un chef de service du Seco est soupçonné d'avoir attribué avec des complices des contrats à prix gonflés à l'entreprise Fritz & Macziol. En contrepartie, il aurait bénéficié de voyages, billets VIP et de matériel pour une valeur de plusieurs dizaines de milliers de francs.

Le ministère public de la Confédération (MPC) a placé en février deux personnes en détention provisoire, dont l'ex-collaborateur du Seco. L'une des personnes a entre-temps été relâchée. L'enquête est également dirigée contre une troisième personne. Parallèlement, Urs Saxer, professeur zurichois de droit pénal, poursuit l'enquête administrative au sein du Seco. ● ATS

RÉFÉRENDUMS

Signatures tardives mieux prises en compte?

Les cantons devraient prendre en compte les signatures remises au dernier moment en vue d'un référendum fédéral. Par 110 voix contre 76, le National a accepté de revoir la législation pour éviter la répétition du couac de l'automne 2012. Les opposants aux accords fiscaux avec l'Allemagne, la Grande-Bretagne et l'Autriche avaient échoué dans leur référendum parce que des paraphes étaient arrivés trop tard à la Chancellerie fédérale. En cause, parmi d'autres, Genève, qui avait renvoyé des paraphes en courrier B. ● ATS

ÉTRANGERS SANS PAPIERS

Amende en vue pour les compagnies aériennes

Les compagnies aériennes qui transportent des étrangers sans papiers valables risquent de devoir payer une amende d'au moins 4000 francs. Le Conseil des Etats a imposé cette sanction dans la révision de la loi sur les étrangers. La décision a été prise par 35 voix sans opposition. Le Conseil fédéral ne prévoyait pas de caractère obligatoire à l'amende. Mais la ministre de Justice et police Simonetta Sommaruga ne s'est pas opposée à la modification apportée par le Conseil des Etats. ● ATS

CONSEIL DES ETATS

Ecoutes téléphoniques renforcées

Les Etats ont approuvé, par 30 voix contre deux, une nouvelle loi visant à renforcer la surveillance des communications. Elle autorise l'utilisation de logiciels mouchards par l'Etat afin qu'il puisse traquer les criminels présumés, même sur internet ou lorsqu'ils cryptent leurs messages. ● ATS

CONFLIT Les forces pro-Moscou ont pris, hier, deux bases militaires ukrainiennes. Kiev a décidé de quitter la Communauté des Etats indépendants.

Russes à l'offensive en Crimée

Au lendemain du rattachement officiel de la Crimée à la Russie, les partisans de Moscou, appuyés par des soldats russes, ont renforcé leur emprise sur la péninsule. Les forces prorusses se sont ainsi emparées, hier, de deux bases militaires ukrainiennes. Le siège de la marine à Sebastopol, qui est également le port d'attache de la flotte russe de la mer Noire, est passé entre leurs mains, les assaillants – environ 200 hommes sans insigne – capturant le chef de la marine ukrainienne, Sergueï Gaïdouk. «Il a été bloqué et il ne pouvait aller nulle part. Il a été forcé de quitter les lieux et on s'en est emparé», a déclaré Igor Eskine, représentant des forces russes sur place.

En fin d'après-midi, le président ukrainien par intérim a lancé un ultimatum, donnant trois heures à la Crimée pour libérer l'officier et «tous les autres otages» et menaçant de prendre des «mesures adéquates» de représailles.

Selon l'agence locale Krymform, reprise par plusieurs médias russes, l'homme a été conduit au siège du parquet «pour une interrogatoire» portant sur l'ordre donné aux soldats ukrainiens d'utiliser leurs armes. Les autorités de Kiev avaient diffusé cette consigne après la mort, mardi, d'un militaire ukrainien lors d'un affrontement.

Un tracteur comme bélier

Peu après, les forces russes ont pris le contrôle de la base de Novoozerne, dans l'ouest de la péninsule. Une cinquantaine de militaires ukrainiens ont quitté le site, sous la surveillance de soldats russes, tandis que des miliciens prorusses hissaient leur drapeau. Dans la matinée, ces mêmes miliciens avaient défoncé la porte de la base à l'aide d'un tracteur avant d'être «stoppés» par des troupes russes.

A Kiev, le gouvernement a annoncé que le ministre de la Dé-



A Sebastopol, un milicien prorusse s'empare d'un couteau pour enlever le drapeau ukrainien de ce mât. KEYSTONE

fense et le premier vice-premier ministre allaient se rendre en Crimée pour «mettre fin à l'escalade du conflit». Le premier ministre de Crimée, Sergueï Axionov, a répliqué que les ministres seraient empêchés d'entrer.

Les Occidentaux tentent de trouver une riposte crédible à Moscou tout en rassurant les voisins de la Russie. Joe Biden, lors d'une tournée dans les pays baltes, a assuré que les Etats-Unis pourraient y envoyer des troupes selon un système rotatif. «Tant que la Russie continue dans sa sombre voie, elle devra faire face à un isolement politique et économique croissant», a estimé le vice-président américain. Les pays baltes sont particulièrement inquiets, la présidente lituanienne Dalia Grybauskaitė estimant que le comportement de la Russie constituait «une menace directe pour la sécurité régionale».

Et le début, hier, d'exercices de grande ampleur de l'armée de l'air russe près des frontières de ces républiques a fait monter encore la tension. Ces exercices, qui impliquent des chasseurs et des bombardiers, étaient prévus depuis décembre et n'ont aucune signification politique particulière, assure-t-on à Moscou. Le secrétaire général de l'ONU, Ban Ki-moon, a annoncé qu'il devrait se rendre aujourd'hui à Moscou, où il rencontrera le président Vladimir Poutine, avant de se rendre demain à Kiev.

En attendant, l'Ukraine a fait savoir, hier soir, qu'elle préparait un plan d'évacuation des militaires de Crimée et qu'elle introduisait des visas pour les Russes. Kiev a également mis sa menace à exécution de quitter la Communauté des Etats indépendants (CEI), constituée autour de Moscou après l'effondrement de l'URSS. ● LE FIGARO

UN PONT À TROIS MILLIARDS

La Russie va construire un pont entre son territoire et la péninsule de Crimée, a annoncé, hier, Vladimir Poutine, le gouvernement chiffrant le projet à trois milliards de dollars. «Il nous faut un pont pour les automobiles et pour le train», a souligné le président russe devant le Conseil des ministres. La traversée du détroit de Kertch, un bras de mer de 4,5 km au plus étroit entre mer d'Azov et mer Noire, à l'est de la Crimée, est le seul moyen, hors ciel, de rejoindre la péninsule depuis le territoire russe sans passer par l'Ukraine. La liaison est actuellement assurée par un bac. Les trains continuent de circuler via le territoire ukrainien, a par ailleurs indiqué le ministre des Transports, Maxime Sokolov. Selon son ministère, le projet est doté d'un budget global de trois milliards de dollars (2,64 milliards de francs). Un responsable local avait déclaré au début du mois que le pont en projet ferait 75 km de long. ● ATS-AFP

Kiev se prend à croire à une «guerre inévitable»

Dans la campagne de Kiev, cette semaine, le canon a tonné, pour la première fois. A ce stade, la cible n'est pas un char russe, mais un vieux bus dégingué, posté comme cible à quelques centaines de mètres des BTR-90 ukrainiens de la base militaire de Novi Petrivtsi, bourgade posée là où la banlieue de Kiev s'évanouit dans les champs.

Malgré l'odeur de poudre, il ne s'agit encore que d'une bataille d'opérette, orchestrée par le gouvernement. Depuis le week-end, la garde nationale effectue ses entraînements sur ce site. Des hommes aux uniformes dépareillés, portant parfois encore le jean, affluent du centre de Kiev et d'ailleurs, certains touchant pour la première fois de leur vie une des kalachnikovs mises à leur disposition sur des présentoirs.

Entre les salves de fusils-mitrailleurs, savamment captées par les caméras des chaînes d'information continue ukrainiennes, Andriy Parubiy, chef du Conseil national de défense, assure, martial, que «si l'Ukraine privilégie les voies diplomatiques pour résoudre la crise, si son territoire est attaqué, elle saura riposter».

Taras, jeune combattant de Maïdan n'est que partiellement satisfait du dispositif en place. «Beaucoup d'entre nous ont envie de se battre. Plusieurs ne rentrent dans la garde nationale que pour avoir la chance d'avoir une formation mili-



Le président ukrainien Oleksander Tourtchinov (à droite) a revêtu le treillis militaire. KEYSTONE

taire de deux semaines.» La méfiance règne, d'autant que les révolutionnaires d'hier se retrouvent sous la coupe des instructeurs des troupes de l'Intérieur, «celles-là même qui ont formé les Berkout», précise Taras.

Paradoxalement, cette mobilisation a partiellement vidé Maïdan. Une partie des hommes qui faisaient le gros de la troupe sur la place noircie ont rejoint les camps d'entraînement. Sur la scène de la place de l'Indépendance, la figure littéraire et pacifique de l'écrivain national, Taras Chevtchenko, est désormais éclipsée par le portrait de Petro Bolbochan, colonel de

l'Armée populaire ukrainienne, qui s'illustra en 1918 en Crimée, tentant de protéger la première république ukrainienne indépendante, en s'interposant face à l'avancée bolchevique.

Le président en treillis

A l'écran qui a retransmis tant de concerts passent en boucle des images de soldats ukrainiens en Crimée, d'alignements de tanks, de manœuvres de la garde et d'adresses du président intérimaire Oleksander Tourtchinov, qui a remis ses habits civils pour revêtir le treillis militaire. Sur le boulevard Krechtchatik, plusieurs bureaux de recrutement improvisés ont été installés directement sur le pavé.

Kiev est entrée en état de guerre psychologique, surtout depuis qu'un premier soldat a été tué, mardi, lors de tirs sur une base militaire de Simferopol. Le ministre de la Défense a autorisé les soldats fidèles à Kiev à ouvrir le feu «dans le cas où leur vie serait mise en danger».

Oleksander, militant nationaliste aux abords de la cinquantaine, qui passe une partie de ses journées près de la tente des Cosaques, est circospect. «Je ne sais pas s'il y aura la guerre, ce serait complètement absurde», commente-t-il. «Ce qui est certain, c'est que notre armée n'est pas prête pour faire face à des chars. Par contre, je connais plein de jeunes qui ne voudront pas laisser prendre leurs villes.» ● KIEV, STÉPHANE SIOHAN, LE FIGARO

ITALIE

Silvio Berlusconi privé d'européennes

Rien ne va plus pour Silvio Berlusconi: déchu du Sénat italien et expulsé du Parlement le 27 novembre, le Cavaliere comptait se refaire une santé politique à l'occasion des élections européennes du 25 mai. Vendredi, il avait évoqué la possibilité de prendre la tête de liste de son parti, Forza Italia, dans chacune des circonscriptions électorales italiennes où se déroulera le scrutin européen.

La Cour de cassation n'a pas tardé à lui signifier une fin de non-recevoir. Elle lui a rappelé, mardi soir, que la Cour d'appel de Milan lui avait infligé le 19 octobre deux ans d'interdiction de participer à toute élection se déroulant sur le sol national, qu'il s'agisse de scrutins locaux ou... européens. Le 1er août, Silvio Berlusconi avait été condamné de manière définitive à quatre ans de prison (peine réduite en appel à un an d'assignation à résidence ou neuf mois de travaux d'intérêt général), ainsi qu'à cinq ans d'interdiction de tout mandat électif, une peine par la suite ramenée à deux ans par la Cour d'appel.

«Je n'obtiendrai jamais justice...»

Le 10 avril, le Tribunal de surveillance de l'application des peines devra dire dans quelle mesure la communauté et sous quelle forme l'homme politique devra purger sa peine. Silvio Berlusconi a donc cherché en vain une fois de plus à devancer le verdict des magistrats en les mettant devant le fait accompli. A l'audience de mardi, ses avocats ont invoqué la charte européenne des droits de l'homme. Le tribunal n'en a pas moins suivi le réquisitoire du procureur général, appelant à confirmer l'interdiction en raison de «l'extrême gravité des faits qui lui étaient reprochés», une fraude fiscale de sept millions d'euros.

De son côté, le chef de l'Etat, Giorgio Napolitano, a démenti une nouvelle fois qu'il ait jamais eu l'intention d'accorder sa grâce présidentielle au Cavaliere. Amertume de l'ancien président du Conseil: «Ce verdict, comme toute décision judiciaire



Silvio Berlusconi se dit brimé par la justice... KEYSTONE

me concernant, était joué d'avance. Je n'obtiendrai jamais justice.» Il se promet de participer à la campagne européenne par des interventions télévisées. Reste à voir si les juges le lui permettront. Les sondages créditent Forza Italia de 22 à 23% des suffrages s'il intervient, mais moins de 20% s'il ne peut y participer.

Drôle d'histoire de drogue...

Une singulière affaire de trafic de drogue vient se greffer sur ce contexte passablement mouvementé, même si aucune responsabilité ne peut être attribuée à Silvio Berlusconi. Federica Gagliardi, une blonde de 31 ans au profil athlétique et au sourire enjôleux, a été arrêtée, lundi, à sa descente d'avion à l'aéroport de Rome Fiumicino, en provenance de Caracas. Elle transportait... 24 kg de cocaïne pure dans son sac cabine, la plus importante quantité de drogue jamais saisie dans un bagage à main.

Federica Gagliardi avait défrayé la chronique en 2010, en s'affichant au côté de Silvio Berlusconi lors de voyages officiels, au G8 de Toronto, puis à Panama et au Brésil. Elle avait alors été surnommée la «dame blanche» en raison de ses robes de lin clair. A l'époque, personne n'avait su expliquer sa présence dans une délégation officielle. Elle aurait même tenté de s'asseoir entre le colonel Kadhafi et Silvio Berlusconi lors d'un dîner. Le Cavaliere lui aurait toutefois refusé cette faveur, «pour raison de sécurité».

● ROME, RICHARD HEUZÉ, LE FIGARO

BOEING DISPARU

L'enquête piétine toujours...

L'enquête autour du Boeing de Malaysia Airlines disparu il y a onze jours se tourne vers le sud de l'océan Indien, indiquait, hier, une source proche des investigations. Les pays situés plus au nord n'ont pas détecté l'avion dans leur espace aérien et n'ont retrouvé aucun débris ou épave. ● ATS-AFP

FESSENHEIM

Cinquante-cinq écologistes en garde à vue

Cinquante-cinq militants de Greenpeace, dont un Suisse, se trouvaient, hier, toujours en garde à vue en France. Ils sont soupçonnés de «violation de domicile» et «dégradations en réunion» lors de leur spectaculaire intrusion, mardi, dans la centrale nucléaire de Fessenheim, en Alsace. ● ATS-AFP

AFRIQUE DU SUD

Jacob Zuma doit rembourser sa piscine

Le président sud-africain Jacob Zuma a été prié de rembourser l'amphithéâtre et la piscine que les contribuables ont payés en même temps que les travaux de sécurité de sa résidence privée de Nkandla (est). Un sérieux revers à sept semaines des élections générales. ● ATS-AFP

Le chiffre du jour
785 unités concernées: Porsche a annoncé hier le rappel de voitures de sport 911 GT3 pour en remplacer le moteur après des cas d'incendie.

IMPÔTS Les Etats européens envisagent déjà de sanctionner la Confédération au cas où les négociations sur la fiscalité de l'épargne tourneraient mal.

La Suisse n'inspire pas confiance aux Vingt-Huit

BRUXELLES
 TANGUY VERHOOSLE

Les chefs d'Etat ou de gouvernement des Vingt-Huit invitent la Commission européenne à prévoir des sanctions à l'encontre de la Suisse, au cas où les négociations qu'elle a engagées avec Berne dans le domaine de la fiscalité de l'épargne tourneraient mal.

Les leaders européens accèderont ainsi à une requête du Luxembourg et de l'Autriche, qui veulent s'assurer d'être mis sur un pied d'égalité avec la Suisse avant de lever le veto qu'ils opposent depuis 2008 à la révision de la directive (loi) européenne sur la fiscalité de l'épargne. Leur feu vert, qui sera formellement donné le 24 mars, constituera une étape majeure vers la généralisation de l'application du système de l'échange automatique d'informations au sein de l'UE.

Le projet de conclusions du sommet européen, que les ministres des Affaires étrangères des Vingt-Huit ont passé en revue mardi, appelle la Suisse, le Liechtenstein, Andorre, Saint-Marin et Monaco à confirmer leur engagement à appliquer la nouvelle norme mondiale sur l'échange automatique que l'OCDE a élaborée.

Sur cette base, Bruxelles devra poursuivre «rapidement» les négociations qu'il a engagées avec ces cinq pays, en vue de mettre à jour les accords sur la fiscalité de l'épargne qu'ils ont conclus avec l'UE. Objectif: conclure les pour-



La Commission européenne envisage des sanctions à l'encontre de la Suisse, au cas où les négociations qu'elle a engagées avec Berne dans le domaine de la fiscalité de l'épargne tourneraient mal. KEYSTONE

parlers «avant la fin de l'année» 2014.

La Commission devra faire un rapport aux dirigeants des Vingt-Huit en décembre.

«Si des progrès suffisants ne sont pas accomplis, le rapport de la Commission devrait explorer des mesures possibles qui pourraient être appliquées vis-à-vis des pays tiers qui ne se conformeraient pas à la nouvelle norme mondiale», souligne le texte.

Le 11 février, le Luxembourg et l'Autriche avaient ouvertement manifesté une certaine méfiance à l'égard du système suisse de la démocratie directe, qui pourrait conduire le peuple à contester les engagements pris par le Conseil fédéral.

Calumet de la paix bourré à moitié

Alors que les leaders s'intéresseront à la fiscalité de l'épargne, les experts des Vingt-Huit se sont

quant à eux penchés sur le dossier de la fiscalité des entreprises, mardi.

Le groupe de travail chargé de gérer le code de (bonne) conduite européen dans ce domaine a examiné un nouveau projet de déclaration entre la Suisse et l'UE qui vise à mettre fin à une longue polémique.

Une précédente version du document avait été rejetée par les Vingt-Huit, en novembre 2013; la nouvelle a été bien accueillie, mais devra néanmoins être remaniée, à la demande de plusieurs Etats de l'UE.

Le texte confirme la détermination du gouvernement suisse à «prendre des mesures» en vue d'abolir cinq régimes fiscaux, cantonaux (holdings, sociétés administratives et sociétés mixtes) et fédéraux (structures principales et «finance branches»), qui, selon l'UE, faussent le jeu de la concurrence en Europe.

Cette décision représente la partie la plus visible d'une série de «principes» et «d'intentions politiques» que la Suisse et l'Union entendent concrétiser, de conserver, afin de concourir sur un pied d'égalité dans le domaine de la fiscalité des entreprises.

Plus aucun calendrier de démantèlement des cinq régimes fiscaux suisses n'est toutefois fixé.

Pour Berne, il s'agit ainsi de répliquer au refus des Vingt-Huit d'accéder à une de ses exigences. Elle aurait voulu qu'ils s'engagent, pendant toute la durée du (long) processus législatif helvétique, à ne pas introduire de nouvelles contre-mesures ciblées contre les cinq régimes. Le nouveau projet de déclaration stipule uniquement que les Etats membres aboliront les sanctions qu'ils ont mises en œuvre une fois que la Suisse aura «effectivement» démantelé les régimes contestés. ●

BONHÔTE
 Tél. +41 32 722 10 00 info@bonhote.ch www.bonhote.ch

	dernier	% 1.14
B.Alt. M-Arb. CL (CHF).....	10031.00	-0.6
B.Alt. M-Perf. CL (CHF).....	13727.00	-1.9
B.Sel-BRIC M-Fonds (CHF).....	102.03	-9.7
B.Sel-O. HR M-Fonds (CHF).....	99.94	-1.3
B.Str.-Monde (CHF).....	141.43	-0.3
B.Str.-Obligations (CHF).....	98.54	-1.1
Bonhôte-Immobilier.....	121.00	0.8

FINANCES Vague d'introduction en Bourse

La Banque cantonale de Glaris (GLKB) et le groupe Bravofly Rumbo, basé à Chiasso (TI), ont annoncé hier leur intention d'être cotés en Bourse, ce qui porte à quatre le nombre d'introductions en Bourse (IPO) prévues cette année. La Banque cantonale thurgovienne (TKB) et la firme saint-galloise SFS avaient déjà fait part de leurs intentions. Ces projets mettent un terme à l'accalmie qui avait prévalu à la Bourse suisse en matière d'IPO. Pour rappel, l'année 2013 n'avait été émaillée que d'une seule entrée en Bourse, celle du groupe Cembra Money Bank. Le projet de Ledermann Immobilien avait été retiré, faute de demande. Trois des entreprises (TKB, SFS, Bravofly Rumbo) devraient déjà être relativement bien avancées dans leurs préparatifs. ● ATS

HORLOGERIE

Le groupe texan Fossil mise sur le label Swiss made et investit à Bâle



Fossil va miser davantage sur le label Swiss made pour ses montres: ces prochaines années, l'entreprise veut continuer à étoffer sa production en Suisse. Elle va aussi investir des millions de francs dans son nouveau siège européen à Bâle. Avec une production annuelle de plusieurs dizaines de millions de montres, pour la plupart bon marché et modernes, Fossil est, selon ses propres indications, le numéro quatre mondial des fabricants de montres, derrière Swatch Group, Richemont et Rolex. Avec 400 000 pièces, la proportion des montres produites en Suisse est modeste, a admis hier Martin Frey, le directeur européen de Fossil, devant les médias à Bâle. Ces dernières années, l'entreprise a pourtant investi en Suisse plusieurs dizaines de millions de francs dans la production, et à moyen terme elle engagera encore un montant à deux chiffres en millions. La production est réalisée à Bienne, Glovelier (JU) et Manno (TI), avec actuellement 150 collaborateurs. Fossil voit un grand potentiel pour le Swiss made dans le moyen de gamme, notamment en Asie. Le groupe vend des montres de fabrication suisse aussi bien sous ses propres marques Fossil et Zodiac qu'avec des marques sous licence comme Burberry et Emporio Armani. ● ATS

SWISSCOM

Baisse des prix à l'étranger confirmée

Téléphoner et naviguer sur internet à l'étranger sera moins cher dès le 1er avril pour les clients de Swisscom. Comme son directeur l'avait annoncé dimanche, le numéro un suisse des télécommunications revoit ses prix à la baisse pour les Etats de l'Union européenne (UE) et de nombreux autres pays. Pour les pays de l'UE, les tarifs seront de 24 francs pour 200 mégaoctets (Mo), contre 29 francs actuellement, et de 79 francs pour 1 gigaoctet (Go), contre 99 francs aujourd'hui. Les clients pourront ainsi naviguer sur internet mobile à partir de 77 centimes par mégaoctet. Ils bénéficieront en outre dorénavant d'un paquet de données de 50 Mo valable 30 jours. En dehors de l'Europe, les prix de tous les paquets sont aussi révisés à la baisse. ● ATS

INDICATEURS

Source THOMSON REUTERS

ware Cours sans garantie

INDICES	DJ Euro Stoxx 50
SLI	3076.3 +0.0%
12671 -0.1%	FTSE 100
Nasdaq	6573.1 -0.4%
Comp.	SPI
43076 -0.5%	7992.2 -0.1%
DAX 30	Dow Jones
92770 +0.3%	16222.1 -0.6%
SMI	CAC 40
8226.5 -0.1%	4308.0 -0.1%
SMIM	Nikkei 225
1652.3 -0.4%	14462.5 +0.3%

Change	DEVICES		BILLETS		avec CHF 1 j'achète
	achat	vente	achat	vente	
Euro (1)	1.2019	1.2323	1.189	1.251	0.799 EUR
Dollar US (1)	0.8629	0.8847	0.836	0.92	1.087 USD
Livre sterling (1)	1.436	1.4724	1.395	1.517	0.659 GBP
Dollar canadien (1)	0.7732	0.7928	0.752	0.828	1.207 CAD
Yens (100)	0.8488	0.8703	0.811	0.913	109.52 JPY
Cour. suédoises (100)	13.5565	13.9415	13.19	14.41	6.93 SEK

Métaux	OR		ARGENT		PLATINE	
	achat	vente	achat	vente	achat	vente
Once/USD	1324.1	1340.1	20.38	20.88	1435	1460
Kg/CHF	37539	38039	5779	592.9	40688	41438
Vreneli 20.-	215	241	-	-	-	-

MARCHÉ SUISSE (cours en CHF)

SMI	19/3	préc.	haut	bas	AUTRES	19/3	préc.	haut	bas
			(52 semaines)		VALEURS			(52 semaines)	
ABB Ltd N	22.04	22.07	24.80	19.32	Alpiq Holding N	124.60	126.00	130.60	109.70
Actelion N	90.35	8900	93.45	49.31	BC Bernoise N	211.30	210.50	264.75	190.60
Adecco N	74.45	74.30	79.80	47.31	BC du Jura P	65.90	65.40	68.55	59.50
CS Group N	27.35	27.11	30.54	23.51	BKW N	2990	2960	3400	2275
Geberit N	285.90	286.50	290.00	213.10	Cicor Tech N	35.45	36.60	38.35	26.90
Givaudan N	1369.00	1377.00	1402.00	1092.00	Clariant N	1760	1774	18.83	12.55
Holcim N	69.95	70.50	79.10	62.70	Feintool N	85.40	85.60	88.80	60.00
Julius Baer N	39.35	39.27	45.91	34.08	Komax	135.90	136.40	154.00	80.15
Nestlé N	64.80	64.80	70.00	59.20	Meyer Burger N	16.95	16.50	19.25	5.20
Novartis N	71.60	72.20	75.30	63.20	Mikron N	708	6.85	7.96	5.06
Richemont P	81.75	83.50	96.15	67.60	OC Oerlikon N	15.00	14.95	15.65	9.91
Roche BJ	260.50	259.10	274.80	212.80	PubliGroup N	105.10	106.20	148.80	85.00
SGS N	2104.00	2112.00	2450.00	1952.00	Schweiter P	685.00	691.50	712.50	551.50
Swatch Grp P	555.50	560.00	606.50	482.60	Straumann N	185.60	186.10	195.50	113.40
Swiss Re N	81.15	81.05	86.55	66.10	Swatch Grp N	98.20	100.00	104.80	83.35
Swisscom N	523.50	521.50	526.50	390.20	Swissmetal P	0.73	0.74	1.15	0.47
Syngenta N	322.20	323.00	409.30	302.10	Tornos Hold. N	5.10	4.90	6.00	3.90
Transocean N	34.79	34.31	54.25	33.30	Valiant N	88.10	88.15	91.00	74.60
UBS N	18.05	18.13	19.60	14.09	Von Roll P	1.79	1.79	2.08	1.30
Zurich FS N	263.10	263.50	275.10	225.60	Ypsomed	75.50	77.00	82.00	52.00

MARCHÉS ÉTRANGERS

	19/3	préc.	haut	bas		19/3	préc.	haut	bas
			(52 semaines)					(52 semaines)	
Autodesk (\$)	51.67	52.43	55.40	27.97	L.V.M.H (€)	128.30	129.10	150.05	117.80
Baxter (\$)	67.42	67.31	74.59	62.80	Movado (\$)	112.87	114.32	117.65	94.57
Celgene (\$)	152.85	153.69	171.94	58.53	Novartis (€)	3793	36.50	43.27	28.78
Fiat (€)	7.89	7.99	8.28	3.83	Philip Morris (\$)	79.66	80.47	96.72	75.28
Johnson & J. (\$)	93.59	93.94	95.98	78.50	Stryker (€)	81.22	81.53	83.86	63.35
Kering (€)	139.60	139.95	185.15	136.95					

Cours sans garantie P = action au porteur N = Action nominative
 Bj = bon de jouissance d = cours demandé o = cours offert

PUBLICITÉ

ASSURANCES COMPOSÉS

PRÊT 7.9%
 PERSONNEL DES

BCN
 PLUS FORTS ENSEMBLE

FONDS/FONDATION DE PLACEMENT SWISSCANTO

	dernier	% 1.14		dernier	% 1.14
(CH) BF CHF.....	95.96	-1.3	(LU) EF Climate B.....	74.25	-4.6
(CH) BF Conv. Intl.....	97.83	-1.7	(LU) EF Innov Ldrs B.....	204.89	-0.5
(CH) BF Corp H CHF.....	106.15	-2.1	(LU) EF Sel Energy B.....	814.84	-1.8
(CH) BF Corp EUR.....	115.45	-2.2	(LU) EF Sel HealthC.....	360.99	-
(CH) BF Intl.....	73.86	-1.1	(LU) EF Sel Intl B.....	121.76	-2.1
(CH) Commodity A.....	79.33	-0.7	(LU) EF Ssm&M Jap.....	250490.00	-5.7
(CH) EF Asia A.....	86.38	-4.2	(LU) EF Ssm&M NAm.....	76.25	-11.8
(CH) EF EmerMkts A.....	169.05	-5.3	(LU) EF Water B.....	131.87	2.2
(CH) EF Euroland A.....	120.54	-1.1	(LU) MM Fd AUD.....	244.98	0.4
(CH) EF Europe.....	144.97	1.7	(LU) MM Fd CAD.....	191.57	0.1
(CH) EF Green Inv A.....	97.98	-1.3	(LU) MM Fd CHF.....	148.32	0.0
(CH) EF Gold.....	608.01	26.4	(LU) MM Fd EUR.....	105.41	0.0
(CH) EF Intl.....	153.46	-1.2	(LU) MM Fd GBP.....	130.65	0.0
(CH) EF Japan.....	3812.00	2.8	(LU) MM Fd USD.....	194.63	-0.0
(CH) EF N-America.....	344.58	1.4	(LU) Sic II Bd CHF.....	103.53	-0.3
(CH) EF Ssm&M Swi.....	483.66	4.1	(LU) Sic II Bd EUR.....	104.27	-0.0
(CH) EF Switzerland.....	346.87	1.7	(LU) Sic II Bd USD.....	111.98	0.1
(CH) EF Tiger A.....	94.09	-4.1	Eq. Top Div Europe.....	12702	1.6
(CH) EF Value Switz.....	168.78	2.6	Eq Sel N-America B.....	172.31	-0.0
(CH) SMI Index Fd.....	84.23	-	Eq Sel Europe B.....	61.64	-
(CH) SPI Index Fd.....	113.47	1.9	Bond Inv. AUD B.....	200.51	1.2
(LU) BI Med-Ter CHF.....	117.79	0.2	Bond Inv. CAD B.....	187.85	2.3
(LU) BI Med-Ter EUR.....	134.93	0.5	Bond Inv. CHF B.....	130.24	1.3
(LU) BI Med-Ter USD.....	145.18	0.4	Bond Inv. EUR B.....	91.30	2.5
			Bond Inv. GBP B.....	101.57	2.5
			Bond Inv. JPY B.....	11018.00	-
			Bond Inv. USD B.....	162.57	1.8
			Bond Inv. Intl B.....	994.3	1.0
			lfca.....	115.50	4.3
			Pf Income A.....	10799	-0.9
			Pf Income B.....	135.99	-0.9
			Pf Yield A.....	136.48	-0.1
			Pf Yield B.....	164.21	-0.1
			Pf Yield EUR A.....	108.68	-0.7
			Pf Yield EUR B.....	143.30	-0.7
			Pf Balanced A.....	163.63	-0.9
			Pf Balanced B.....	190.58	-0.9
			Pf Bal. EUR A.....	113.35	-0.1
			Pf Bal. EUR B.....	140.09	-0.1
			Pf Gl Bal. A.....	94.85	-0.0
			Pf Gl Bal. B.....	104.16	-0.0
			Pf Growth A.....	213.19	-1.9
			Pf Growth B.....	238.19	-1.9
			Pf Growth A EUR.....	110.81	-0.4
			Pf Growth B EUR.....	130.65	-0.4
			Pf Equity A.....	246.37	-3.6
			Pf Equity B.....	264.17	-3.6
			Pf Gl Eq. A EUR.....	106.04	-1.3
			Pf Gl Eq. B EUR.....	107.15	-1.3
			Valca.....	311.89	-0.0
			LPP 3 Portfolio 10.....	173.52	1.3
			LPP 3 Portfolio 25.....	165.15	1.1
			LPP 3 Portfolio 45.....	191.03	0.7
			LPP 3 Oeko 45.....	136.52	1.0

PUBLICITÉ

Margot Mazout
 Huile de

JUBILÉ Ouvert au trafic depuis le 19 mars 1964, le tunnel qui relie le Valais et la vallée d'Aoste a fêté un demi-siècle d'existence hier à Liddes.

Le Grand-Saint-Bernard a 50 ans

MARTIGNY
CHARLES MÉROZ

Avec plus de 27 millions de véhicules recensés depuis le 19 mars 1964, le tunnel du Grand-Saint-Bernard a aisément justifié, au fil des décennies, son statut de passage incontournable entre le Valais et la vallée d'Aoste, a fortiori entre la Suisse et l'Italie. Doté d'une chaussée unique à deux voies, l'ouvrage long de 5,8 kilomètres a célébré hier à Liddes ses 50 ans d'existence au cours d'une manifestation officielle rehaussée de la présence de nombreuses personnalités.

A cette occasion, le président du gouvernement valaisan, Maurice Tornay, et le vice-président de la Région autonome de la vallée d'Aoste, Aurelio Marguierretaz, ont insisté sur l'importance de cet axe stratégique au cœur de l'Europe, avant de rendre un hommage appuyé aux pionniers et aux ouvriers sans qui une réalisation d'une telle envergure n'aurait jamais pu voir le jour.

Au milieu des années 1930

L'idée de la création d'une artère internationale appelée à relier le Valais et la vallée d'Aoste remonte au milieu des années 1930. Un ingénieur suisse du nom de E. Chauvie a saisi la pertinence de relier les deux pays à travers une galerie souterraine longue de plusieurs kilomètres. Le projet a été affiné avec le temps, de sorte qu'au début des années 1950, deux syndicats d'initiative ont vu le jour, l'un italien présidé par Enrico Marone Cinzano, alors président de la Chambre de commerce, de l'industrie et de l'agriculture de Turin, et l'autre suisse conduit par Maurice Troillet, président du Conseil d'Etat valaisan.

En mai 1958, une convention a été signée entre l'Etat italien et la Confédération helvétique en vue de l'octroi de la concession de la construction et de l'exploitation du tunnel du Grand-Saint-Bernard.

Les travaux de construction ont débuté en 1958 des deux côtés de la frontière et les ouvriers ont pu fraterniser le 5 avril 1962 à l'occasion de la rencontre – à marquer d'une pierre blanche – des deux chantiers. Les événements se sont ensuite enchaînés avec le coulage du béton pour les



Le tunnel fait désormais partie du paysage. S'il célèbre ses 50 ans, sa genèse remonte aux années 1930. CHRISTIAN HOFMANN

fondations, la pose de la dalle du plafond, la construction de trottoirs et la mise en place de différents équipements techniques, si bien qu'en date du 19 mars 1964, les premiers véhicules grand public ont pu franchir le tunnel du Grand-Saint-Bernard...

Trois sociétés, 80 collaborateurs

Cinquante ans et plus de 27 millions de véhicules après, pas mal de choses ont changé pour ce qui a trait notamment au fonctionnement administratif du tunnel du Grand-Saint-Bernard.

Depuis le 1er juillet 2010, le gestionnaire unique de l'ouvrage est la société italo-suisse Sisex, actuellement conduite par Ugo Voyat, lui-même président de Sitrasb SPA, l'une des sociétés concessionnaires en matière d'exploitation et de gestion de la sécurité aux côtés de TGSB SA, entité présidée par l'ancien conseiller d'Etat Jean-Jacques Rey-Bellet et dirigée par le Valaisan Luc Darbellay. Sitrasb est active sur le côté sud et TGSB sur le versant suisse. La structure emploie au total près de 80 collaborateurs.

Améliorer et entretenir

L'amélioration et l'entretien des infrastructures et des équipements techniques du tunnel ont de tout temps été au centre des préoccupations des trois sociétés. Deux salles de contrôle ultramodernes opérationnelles

24 heures sur 24 et situées aux deux portails d'entrée assurent la gestion du trafic et des installations.

Un système de télésurveillance est en fonction et des équipes d'intervention spécialement formées à cet effet sont prêtes à intervenir en cas d'événement majeur dans la galerie. Des exercices communs sont régulièrement mis sur pied pour la formation et l'entraînement des équipes de secours.

Toujours au chapitre de la sécurité, les travaux d'aménagement d'une galerie de service ont dû être suspendus en 2012 en raison de rapports difficiles

avec l'entreprise adjudicataire côté italien. Toute une série de démarches sont en cours de manière à ce que les travaux puissent reprendre normalement mais, à l'heure actuelle, le processus est bloqué, même si 35 millions de francs ont déjà été investis.

D'autres mesures ont été prises, qui ont notamment trait au système d'éclairage, à la ventilation de l'ouvrage et au doublement des caméras internes pour la télésurveillance. Côté italien, la route d'accès fait par ailleurs régulièrement l'objet de travaux de rénovation et d'entretien. ●

LE TUNNEL EN CHIFFRES

273 MILLIONS DE PASSAGES Entre le 19 mars 1964 et la fin février de cette année, plus de 273 millions de véhicules ont franchi le tunnel du Grand-Saint-Bernard. Toutes catégories de véhicules confondues, les deux plus fortes affluences annuelles ont été enregistrées en 2001 avec 814 086 passages et en 2000 avec 800 624 passages. Cette importante fréquentation est due à la fermeture, ces années-là, des tunnels du Gothard et du Mont-Blanc. Plus récemment, les millésimes 2011, 2012 et 2013 ont respectivement enregistré 629 259, 620 162 et 637 650 passages.

5,8 KILOMÈTRES L'ouvrage situé à 1918 mètres d'altitude pour le portail nord et à 1875 mètres d'altitude pour le portail sud a une longueur de 5,8 kilomètres et se présente sous la forme d'un tube bidirectionnel.

30FR.90 Pour une voiture, c'est le tarif actuel de l'aller simple. En 1964, l'aller simple coûtait 10fr.50.

80 EMPLOYÉS Les trois sociétés (Sisex, TGSB et Sitrasb) emploient 80 collaborateurs environ affectés à l'exploitation technique, à la gestion de la sécurité et aux services administratifs.

5,8 MILLIONS DE PAGES CONSULTÉES Le site internet (www.letunnel.com) rencontre un succès remarquable auprès des internautes. En 2013, plus de 5,8 millions de pages ont été consultées. ●

FRANCE

Les braqueurs sont passés par les bons tuyaux

Les employés de l'agence Crédit Agricole de Bessières, près de Toulouse, ont eu mardi une mauvaise surprise. La salle des coffres, située en sous-sol, a été visitée ni vu ni connu car les braqueurs sont passés par les canalisations, à l'image d'Albert Spaggiari, et de ses complices, auteurs du célèbre «casse du siècle» organisé à Nice en 1976.

Dans cette affaire, plusieurs coffres ont été percés. Les systèmes d'alarme n'ont pas pu fon-

ctionner car, coïncidence troublante, le central téléphonique de la ville et ceux de la ville voisine avaient été volontairement endommagés quelques jours plus tôt. «On ne sait pas si un lien peut être fait entre ces deux affaires» d'incendies volontaires et de cambriolage, a hier dit un officier de la gendarmerie. «On est en droit de sérieusement se poser la question du fait de la concomitance des trois faits», a déclaré le procureur. ● LE FIGARO

SUISSE

Fêtards accros aux stimulants

En Suisse, 3% des jeunes hommes ont recours à des stimulants au moins une fois par an, selon une étude. Mais le phénomène ne concerne pas seulement les étudiants qui veulent améliorer leurs performances scolaires. Il touche surtout les fêtards qui veulent rester éveillés plus longtemps.

Une étude menée auprès de trois centres de recrutement de l'armée a montré de grandes différences entre les étudiants et les non universitaires de la même tranche d'âge. Les étudiants ont expliqué qu'ils consommaient des stimulants en moyenne cinq fois par année, principalement pour améliorer leurs résultats aux examens.

Certains de leurs contemporains non universitaires ont recours, en moyenne, presque hebdomadairement ou environ 40 fois par an à de telles substances, surtout à la Ritaline et à des médicaments contre les troubles de l'attention, a précisé hier

le Fonds national suisse (FNS), qui a financé l'étude. Leur motivation principale est de rester éveillés plus longtemps, lors de fêtes notamment.

Médicaments

La consommation en Suisse est plus faible qu'aux Etats-Unis, où un étudiant sur 20 a recours à diverses substances chimiques stimulantes, à des «neuro-enhancers» (dopage cérébral) ou des «smart pills».

Le but premier de ces médicaments est de traiter les troubles de l'attention, de la maladie d'Alzheimer ou du Parkinson, mais leur usage est souvent détourné. L'étude a été réalisée par des chercheurs de l'équipe de Gerhard Gmel du CHUV à Lausanne entre août 2010 et novembre 2011 et a porté sur 5967 jeunes hommes.

Pour les scientifiques, elle montre qu'il faut adopter de nouvelles stratégies de prévention. ● ATS



La prévention ne doit pas seulement se concentrer sur les étudiants. KEYSTONE

ART

Un Rembrandt volé refait surface

Un petit tableau non daté de Rembrandt, volé en 1999, a été retrouvé à Nice, ont annoncé hier des enquêteurs. Deux personnes, interpellées mardi, étaient en possession de cette œuvre intitulée «L'enfant à la bulle de savon». Dérobée dans un musée de Draguignan, la toile était alors estimée à environ 3,7 millions de francs. ● LE FIGARO

ZURICH

Ecole évacuée suite à une fausse alerte

Une école privée a été évacuée en raison de menaces téléphoniques proférées hier matin à Zurich-Oerlikon. Plus de 300 élèves et les enseignants ont été priés de quitter l'immeuble dans le calme. Les élèves, âgés de 16 à 23 ans, ont été invités à rentrer à la maison pour la journée. Après fouille du bâtiment de plusieurs étages. L'alerte a été levée peu avant midi. L'auteur des menaces n'a pas été identifié pour l'instant. ● ATS

UNE VOCATION TOURISTIQUE



Long de 5,8 kilomètres, perché à une altitude de 1900 mètres, le tunnel a été complété par des galeries couvertes sur 13 kilomètres au nord et au sud. Deux salles de contrôles permettent la surveillance constante d'un ouvrage accessible toute l'année. Malgré son accès relativement aisé et son ouverture permanente, le tunnel conserve une vocation touristique. Les poids lourds représentent 8% du trafic, les autobus un pour cent. Les voitures de tourisme accaparent 91% des passages. KEYSTONE



Minie

2 quotidiens **L'Express** **L'Impartial** + 1 site internet **PILOTE.CH** = 3 chances de succès!

Tarifs

* Prix sans TVA

Particuliers*

Fr. 30.- pour 1 Minie

+ Fr. 10.- pour une 2e Minie identique
+ Fr. 5.50 pour une 3e Minie identique

Commercial*

Fr. 60.- pour 1 Minie

+ Fr. 20.- pour une 2e Minie identique
+ Fr. 10.50 pour une 3e Minie identique

Information et réservation:

Publicitas SA

Tél.: 032 729 42 42

E-mail: neuchatel@publicitas.ch

Immobilier à vendre

GORGIER (NE), grande villa selon plan sanctionné, vaste séjour-cuisine, 4 chambres, 3 salles d'eau, grand balcon, vaste sous-sol, terrain privatif, toutes finitions aux choix de l'acheteur. Prix: 890 000.-. Renseignements: Tél. 079 240 33 89.

A REPRENDRE LITTORAL EST: Joli petit bar à café/restaurant avec terrasse, environ 30 places intérieures et 15 places extérieures. Loyer Fr. 2080.- charges comprises Prix Fr. 95000.- informations: Tél. 079 659 09 05 ou www.capital-first.ch

VILLIERS, 18 minutes de Neuchâtel, villas de 7 pièces, 240 m² habitables, 1 garage, 3 places de parc, terrain de 527 m² clôturé, superbe situation. Fr. 795 000.-. Renseignements: Tél. 079 240 33 89.

CORTAILLOD (NE), 1 villa individuelle de 5½ pièces sur plans déposés, sur 3 niveaux, 240 m² habitables. Semi-excavée, cave et technique, vaste séjour, 4 chambres, 3 salles d'eau, toiture plate avec 2 terrasses, 2 garages. Parcelle de 450 m². Prix de vente Fr. 1 100 000.-. Renseignements, tél. 079 240 33 89.

A VILLIERS, appartement neuf de 4½ pièces (août 2012), PPE de 6 unités, excellent standing, vue dégagée, vaste séjour/ cuisine, 3 chambres, 2 salles d'eau, buanderie privative, balcon de 19 m², grand garage, cave et place de parc. Prix de vente: Fr. 565 000.-. Renseignements: Tél. 079 240 33 89.

APARTEMENT. 3½ PIÈCES neuf à corcelles Rue de la Nicole, proche écoles, commerces et transports publics. Appartement de 111 m² avec grand balcon orienté plein sud. Fr. 490000.- deux places de parc dans le garage souterrain Fr. 25 000.- l'unité. Libre de suite, possibilité d'annexer un appartement 2 pièces contigu actuellement loué. A.-C. Marioni, 079 577 04 67.

IMMEUBLE À CERNIER avec logements et une surface commerciale au rez-de-chaussée, proche du centre du village et de toutes commodités. Tél. 079 211 59 60.

ST-AUBIN, à deux pas du lac, magnifique 4½ pièces en cours de finition. surface habitable de 134 m², excellent standing, cuisine agencée avec bar, 2 salles d'eau, cellier et buanderie. Installation domotique. Ascenseur, cave, balcon et loggia. Fitness et Wellness. Place de parc et possibilité garage fermé. Fr. 735 000.- www.martal.ch, Alain Buchwalder, tél. 079 405 11 75.

CHAUMONT, terrain à bâtir de 2058 m² pour maison familiale ou chalet. Bon dégagement et ensoleillement, près du centre et funiculaire. Fr. 160 000.-. Pour renseignements: Tél. 032 725 00 45 ou mail: info@batec-ne.ch

CERNIER, au cœur du village. Devenez propriétaire d'une ancienne maison de 6½ pièces, surface habitable de 153 m², garage, atelier, terrasse et terrain de 493 m² pour Fr. 1300.- par mois avec amortissement. Prix sur demande. www.martal.ch, Alain Buchwalder, tél. 079 405 11 75.

WAVRE/NE MAISON MITOYENNE, 6 pièces dans un cadre de verdure très calme et ensoleillé, école et transports publics proches, 170 m² grand séjour-cuisine, cheminée, chambres spacieuses, 3 salles de bain, grande terrasse, 2 places de parc extérieures + 1 garage. Sous-sol entièrement aménagé. Fr. 860 000.- à discuter. Disponible 30.09.2014. Tél. 079 524 35 61

DOMBRESSON, appartement duplex de 5½ pièces, 2 places de parc, Fr. 635 000.-. Tél. 079 599 19 94.

AVEZ-VOUS DÉCIDÉ DE VENDRE votre bien immobilier? je mets à votre disposition toutes mes compétences. Estimation en toute confidentialité. Aucun frais jusqu'à la vente. Contactez-moi sans tarder. Votre partenaire en immobilier. Alain Buchwalder tél. 079 405 11 75 services@martal.ch

AFFAIRE À SAISIR au centre de La Chaux-de-Fonds! Pour moins de Fr. 600.- par mois (intérêts et amortissement inclus), 4½ pièces composé de 3 chambres confortables, un salon avec une véranda, salle de bains et cuisine agencée fermée. Ascenseur dans l'immeuble. Tél. 032 911 15 17.

CERNIER, appartement 4½ pièces construit dans un immeuble qualité Minergie avec très bel agencement, espace jour très confortable orienté plein Sud avec baies vitrées apportant une excellente luminosité. La grande terrasse au Sud permet de recevoir des amis en jouissant du soleil. Un garage et une grande cave. Prix et dossier sur demande. Tél. 079 756 96 26.

ROCHFORT "Les Grattes" belle maison familiale avec vue imprenable sur le lac et les Alpes, terrain 550 m² bien aménagé et clôturé. Le sous-sol est complètement excavé. Garage double et place de parc. Rez- séjour/salle à manger, cuisine, 2 chambres, 2 salles d'eau. Étage - 3 chambres et 1 salle d'eau à terminer. Fin mars 2014. Prix Fr. 730 000.-. Tél. 079 451 37 35.

A REMETTRE TOUT DE SUITE AU LOCLE. Salon de massage + bar très bien situé, très bon rendement. Pour visite et renseignements téléphonez au Tél. 079 684 28 52.

FENIN. APPARTEMENT DE PLAIN-PIED, 4½ pièces, 136 m² habitables, jardin 1154 m², cheminée, grand séjour, cuisine équipée, ouverte avec bar, 2 salles d'eau, parquet dans les chambres, terrasse 40 m², garage, cave, buanderie, 2 places de parc. En lisière de forêt, vue dégagée sur le Val-de-Ruz. Fr. 690 000.- Tél. 079 796 32 68. Vente de particulier, agences s'abstenir.

UNE VILLA À LA CHAUX-DE-FONDS? Choisissez toutes vos finitions intérieures et emménagez 6 mois plus tard. Contactez-nous sans tarder au tél. 032 911 22 05 - www.proimmob.ch

SAINT-AUBIN, maison villageoise, au centre du village. Logement et bureaux. Rez: Bureaux 190 m². Étage: Bureaux 30 m². Étage: Appartement de 4 pièces. Possibilité d'aménager les bureaux en appartement. Combles: Grand volume, transformable en appartement avec cachet et vue. Prix: Fr. 690 000.-. Bureau technique Castella, tél. 032 835 47 03.

MONTMOLLIN, villa de 6 pièces, permis en cours, terrain 750 m², belle situation, Fr. 890000.- tout compris. Tél. 079 409 28 47.

Immobilier demandes d'achat

CERCHE À ACHETER TERRAIN INDUSTRIEL, surface environ 2000 m². Région Cressier, Cornaux, St-Blaise ou environs. Tél. 076 640 94 96.

Immobilier divers location

CERCHE À LOUER, place de parc intérieur ou garage pour camping-car de taille moyenne (6m50/3m2m50) à La Chaux-de-Fonds ou environs. tél. 079 358 40 82.

Véhicules d'occasion

A ACHETER CASH: VOITURES, BUS, jeep, camping-car, 4x4, camionnettes, pick-up, occasion, à l'export et à la casse. État et kilomètres indifférents, toutes marques. Sérieux, service rapide, enlèvement immédiat. 7/7. Bon prix. Tél. 076 527 30 03.

A + ACHÈTE AU MEILLEUR PRIX 7/7 toutes marques de véhicules, autos, jeep, camionnettes, tracteurs, bus, utilitaires, 4x4, Pick-Up, etc. État et kilomètres indifférents. Paiement cash. Tél. 078 927 77 23 jusqu'à 23 heures.

A BON PRIX, achète voitures en tous genres, casse/exportation. Enlèvement immédiat. Paiement cash. Tél. 079 138 38 38.

A BON PRIX ACHÈTE VOITURES, bus, camionnettes, 4x4, pick up, utilitaires, toutes marques, kilomètres et état indifférents. Paiement cash. Rapidité. Tél. 079 440 35 13. n-hachem@bluwewin.ch

AAACHER CASH: voitures, bus, jeep, camping-car, camionnettes, pick-up, essence et diesel, véhicules 4x4, poids lourds, État et kilomètres indifférents, toutes marques. Bon prix, rapidité. Paiement. Tél. 079 240 45 45.

RENAULT SENIC MÉGANE 2, voiture de tourisme, 5 portes, 1.6 l, année 2006, grand service fait, expertisée du jour, avec toutes options. Pneus été et hiver sur jantes. Voiture très soignée. Fr. 4200.-. Tél. 079 668 45 40.

CLIO 1.2, BREAK, 32 000 km, 2011, toutes options, roues neige. Fr. 10 800.-. Tél. 079 434 45 84.

TWINGO, 2008, 75 CV, 90 000 km, révisée, pneus neufs, expertisée. Fr. 6300.-. Tél. 079 434 45 84.

TWINGO 75 CV, 1999, expertisée, Fr. 1500.-. Tél. 079 434 45 84.

A + ACHÈTE AU MEILLEUR PRIX 7/7 toutes marques de véhicules, autos, jeep, camionnettes, bus, utilitaires, 4x4, Pick-Up, etc. État et kilomètres indifférents. Paiement cash. N'hésitez pas à nous appeler au tél. 079 200 91 77 ou flshcars707@gmail.com

Offres d'emploi

VOUS ÊTES RETRAITÉ(E), vous avez les compétences pour assurer la gestion administrative d'une petite entreprise? Nous offrons un job (2 à 4 demi-journées par semaine) à personne qualifiée. Bonnes connaissances d'Internet et d'Excel nécessaires. Faire offre par e-mail, avec CV à: recrutstaff@gmail.com

COÛTS TROP ÉLEVÉS?

Tarifs sans concurrence
Alors faites appel à nous
tél. 032 731 94 55

bcp Bureau Comptable Privé sàrl

Service à domicile 7/7 ou au bureau
Suisse romande et canton de Berne

Comptabilité - Bouclement - Bilans
Décompte TVA - Salaires -
Assurances

Impôts NE - BE - JU - FR - VD - GE

Gérance immobilière

Administration PPE

Administration de patrimoine -
Successions

Fondations et domiciliations de
sociétés

Tous travaux administratifs

Demande d'emploi

CERCHE TRAVAUX, rénovation, transformation, peinture, plâtrerie, cloison, gyps, isolation thermique et agencement menuiserie. Tél. 078 830 58 03.

FEMME AVEC EXPÉRIENCE cherche à faire heures de ménage ou aide pour les repas et soins à personnes âgées. Tél. 079 458 46 91.

A vendre

ARRIVAGE MATELAS ET SOMMIERS NEUFS à prix d'usine, toutes dimensions, chez Troc.com, Avenue Charles Naine 55, La Chaux-de-Fonds tél. 032 926 17 63.

A LIQUIDER, TRÈS BON PRIX, LOTS HABITS, sacs et souliers de sports. Tél. 079 434 45 84.

BEAU MOBILHOME au bord du lac de Neuchâtel. 4-6 places avec bel emplacement. Tél. 079 778 88 74.

Divers

IMPÔTS NE-JU-BE-FR-VD-GE à votre domicile 7/7 par comptable fiscaliste agréé. Dès Fr. 45.-, bcp Bureau Comptable Privé sàrl. Contact: Tél. 032 731 94 55 ou tél. 079 637 39 35.

STÉPHANE BRAND PEINTURE, travail propre et soigné depuis 20 ans à votre service, intérieur et extérieur, rénovation, décoration, ponctualité. Diplôme fédéral. Entreprise formatrice. Tél. 078 712 79 79.

CONSEILS JURIDIQUES & REPRÉSENTATION JUDICIAIRE dans tous les domaines -tarifs accessibles - Nicolas Juvet, avocat. Tél. 032 724 87 00.

DÉBOUCHAGE, VIDANGE, CURAGE, inspections caméra. Nous sommes à votre disposition, pour tous vos problèmes de canalisations bouchées, également WC et lavabo, etc. Vidange et curage de fosses septiques et séparateurs d'huile. Pour tous renseignements: Didier Calame, tél. 079 449 56 14 / www.debouchage.ch

ART À LA CARTE, le mini-salon de la Galerie Quint-Essences vous invite à déguster nos thés du monde et les cafés La Semeuse, mardi - samedi 14h - 18h, rue de Neubourg 20 à Neuchâtel. Tél. 079 255 03 08.

NOTRE JARDIN VOUS FATIGUE? Je m'en occupe... création et entretien de vos espaces verts, taille, tonte. F. Burgin Tél. 078 900 48 33.

TECHNICIEN CONSTRUCTEUR CAO 3D privé, recherche tous travaux en sous-traitance pour de la conception mécanique, du développement industriel, de la mise en plan etc? Domaines d'activités Machines outils - horlogerie - médical - automobile - aéronautique. Ouvert à toutes propositions. solidpartner@live.fr

DYNAMISER VOTRE SALLE DE SEANCE ou de cours avec nos systèmes d'écrans interactifs Legamaster, écrans NEC et projecteurs EPSON. Conseil, vente, installation, service après-vente. Pascal Borel, www.tableau-interactif.ch. Aussi locations d'écrans, projecteurs, karaoké 3000 chansons et petite sono. Tél. 078 860 44 44.

SOIRÉE THÉÂTRE À NOIRAIGUE. La troupe du poulailler jouera "Un stylo dans la tête" samedi 22 mars à 20h, dimanche 23 mars à 17h. Adulte Fr. 15.-, enfant Fr. 5.-, pas de réservation. Org. Tennis de Table Néroui.

Erotique

NE DOUCE KELLY, 078 926 91 56 de retour toute excitante, jolie blonde, corps parfait. T.34, belle déesse de l'amour, délicieuse coquine, câline, sexy, gentille et très chaude, langue magique, embrasse partout, tous fantasmes, 69, sans tabous. 3^e âge ok. Pas pressée. Reçoit en privé du mardi au vendredi. Visitez mon site: kelly-la-belle.ch/accueil.html

LA CHAUX-DE-FONDS, ERIKA, jolie black française, lèvres de velours pour fellation à couper le souffle, coquine, doigts de fée, massage professionnel sur table, massage érotique, prostate + fantasme, corps recto/verso à l'huile chaude, 1 heure de relaxation, 3^e âge ok. 7/7. Privé, discrétion assurée. Pas pressée. Dès 8h. Se déplace. Tél. 079 380 53 27 - Tél. 032 535 07 70.

LA CHAUX-DE-FONDS, NEW SACHA, cochonne, gros seins naturels, mince, dominatrice, urologie, fétichisme des pieds, adore la sodomie, 69, embrasse avec la langue. Offre pour cette semaine: double jouissance, la 1^{er} par fellation à gorge profonde, ensuite massage relaxant sur table, fellation et Amour. Sur rendez-vous. Tél. 076 646 64 33.

LES BRENETS, SALON TREFLE A 4. Nouveau! Belles femmes des Pays de l'Est, elles vous attendent du mardi au dimanche, dès 15h, dans une ambiance sympathique. Tél. 032 932 44 77.

LA CHAUX-DE-FONDS, NEW LAURA. Femme blonde, très excitante avec un corps fait pour le plaisir, une poitrine généreuse XXL, une peau douce qui aime être caressée. Mes spécialités : fellation naturelle tip-top, sans tabous, sodomie, massage érotique et anal, 69, douche dorée, jeux érotiques et bien plus. 3^e âge bienvenu. 7/7, 24/24. Paix 69, 2^e étage. Tél. 076 645 20 13.

NEW CHAUX-DE-FONDS. Tél. 076 253 13 72. Superbe lady, châtain-clair, sexy, avec d'incroyables seins XXXL et fermes à souhaits. Embrasse, 69, sodomie, rapports A à Z, massages, gode, urologie et plus. Top services tous les jours. Patiente et sympa. 3^e âge bienvenu. Sami Tél. 076 253 13 72.

NEUCHÂTEL, ANNA belle brésilienne, douce et patiente, j'ai 23 ans viens tester mes malices et passer un bon moment chaud en ma compagnie affronter l'hiver tout en douceur. Je suis experte en divers massages sensuels. Tous les fantasmes et plus. rue de l'Ecluse 60, 4^e étage chez Ana brésilienne. Sur rendez-vous 20 min. avant. Du lundi au samedi. Tél. 076 617 93 49.

LINDA À LA CHAUX-DE-FONDS, belle européenne, jeune touriste, blonde, jolis seins fermes, cul de rêve, sensuelle et câline. Je te ferai une fellation dont tu te rappellera toute ta vie. J'adore toute les positions, les massage érotiques, le 69. Gode-ceinture, douche dorée, sodomie et plus. Je t'emmène au 7^e ciel. Tél. 076 241 60 56.

NEUCHÂTEL, NEW 2 BRÉSILIENNES blonde et brune, grosses poitrines naturelles, sexy, coquines, très chaudes. Viens tester nos malices et passer un bon moment très chaud en notre compagnie. Massages aux huiles chaudes Tantra. Nous adorons nous faire lécher et embrasser avec la langue et plus.... 1 fille Fr. 80.- / 2 filles Fr. 150.-. Tél. 076 744 74 91.

PORNO STAR À NEUCHÂTEL, Hongroise, très jolie, 21 ans, Sophie, très mince 1.76 m, longs cheveux, très sexy, sensuelle, chaude. Mes prestations: 69, rapport complet, fellation, sodomie, tous fantasmes. Massage + l'amour Fr. 100.-. Sexe sans tabous! Hygiène et discrétion. 7/7, 24/24. Rue des Fausses-Brayes 11, studio 5, 2^e étage. Tél. 076 205 53 70.

LE LOCLE, Zena, femme fontaine (black), 1.75 m, poitrine XXL naturelle, belles formes, fesses bien dodues, vous propose 30 minutes de massage toute sorte aux huiles chaudes, amour, fellation, etc. Pas pressée, venez vous perdre entre mes bras, 3^e âge ok, nuit possible, 7/7. Girardet 42, 1^{er} étage. Tél. 076 636 38 59.

LE LOCLE, mince, blonde, polonaise, Pamela69, très sympa, 7/7, 24/24, hygiène et discrétion. Spécialiste du 69, 120 de poitrine naturelle, tous fantasmes, massages, amour, fellation sous la douche. Votre temps sera respecté. Boisson offerte. Je vais vous faire oublier la routine. Tél. 076 662 97 31.

LA CHAUX-DE-FONDS, BELLA, délicieuse espagnole de 20 ans, rousse, aime faire l'amour sans tabou, fellation et plus. Royal plaisir. Tél. 079 888 51 42.

LA CHAUX-DE-FONDS, JE SUIS GABY SEXY, très belle hongroise, j'adore embrasser sur la bouche avec la langue, fellation naturelle, 69, l'Amour. Pas pressée. Hygiène et discrétion assurée. 7/7, 24/24. Studio privé. A bientôt. Tél. 076 216 38 55.

LA CHAUX-DE-FONDS, NEW CHANELLE, 20 ans. Très jolie jeune fille cubaine, affectueuse, poitrine naturelle XXL très active dans son lit, désireuse de répondre à vos fantasmes, je fais toutes sortes de spécialités: massages sur table, sodomie, 69, Amour, embrasse, et plus. 3^e âge bienvenu. Pas pressée. Tél. 076 753 21 39.

LA CHAUX-DE-FONDS, 1RE FOIS, TATIANA, sexy, blonde, espagnole, seins XXL, fesses rondes, l'Amour, 69, plaisir partagé de A à Z. 3^e âge bienvenu. Tél. 076 623 29 85.

LA CHAUX-DE-FONDS, PRIVE. Belle femme blonde, peau blanche, très grosse poitrine naturelle, douce, sympa, sensuelle, belle silhouette, sexy, talons aiguilles. Pour réaliser tous vos fantasmes! Massages tantra! Pas pressée! Plaisir extrême assuré! Drink offert. 3^e âge bienvenu. Lundi au dimanche, 9h à 23h, parking privé. Tél. 078 815 28 58.

GENÈVE : SUISSESSES OU FRONTALIÈRES uniquement ! Très jolies et équilibrées. NON-PROFESSIONNELLES. Véridique et vérifiable sur le tableau horaires du site. Magnifique appartement de haut standing, très discret et ultra propre. Sur RDV. Dès Fr. 300.-. www.le-pensionnat.ch. Tél. 022 310 68 68.

LA CHAUX-DE-FONDS, LA VIE EN ROSE, Katia, belle femme, coquine, massage relaxant sur table, très câline. www.anibis.ch/katia. Je suis toujours là pour toi et je suis prête à tout. Je suis là du mardi au samedi. Tél. 079 501 97 14. Aguida belle femme brune, câline, grosse poitrine. Échange de caresses, j'adore faire l'Amour et prend mon temps. Tél. 079 871 34 20.

LA CHAUX-DE-FONDS, NEW SAMMY, belle brune, 21 ans, jolis seins, sensuelle, câline, gentille et très chaude. Embrasse partout, tous fantasmes, 69, sans tabous, pas pressée et plus. Ambiance sympathique. Tél. 076 796 12 75.

LA CHAUX-DE-FONDS, NEW ADYNA. Tél. 076 212 88 29. Brunette, frisée, sexy. Une merveilleuse façon d'explorer le corps ou de profiter d'une plus profonde émotion. J'adore toutes les positions, les massages érotiques, 69, fellation, et plus. Tél. 076 212 88 29.

LA CHAUX-DE-FONDS, PRIVE: JULIA, belle étoile, grande, mince, peau blanche, cheveux longs, douce, tranquille et discrète. Sur rendez-vous au Tél. 078 864 49 29. Photos sur: www.sex4u.ch

Neuchâtel, salon "Phuket" jolie, seins magnifiques et corps de rêve, pratique toutes sortes de massages avec finitions, ouverte à toutes propositions, fétichisme des pieds inclus. Amira, très jolie Française 1^{er} fois en Suisse, sexy, cheveux longs, tous fantasmes, sans modération. Amira, vous reçoit 7/7 et 24/24. Tél. 078 845 08 93.

Vacances

AUX BAINS DE SAILLONS, bel appartement 64m², 2 pièces soigné (2-4 personnes), coin de verdure privé, Fr. 600.-/semaine tout compris. Tél. 021 691 67 18, tél. 079 883 14 79.

OVRONNAZ, à louer appartement pour 4 personnes à proximité des bains et téléskis. Tél. 079 297 55 84.

Cherche à acheter

ACHÈTE GRANDS VINS DE BORDEAUX, Bourgogne, Rhône, Italiens, etc. Tél. 079 217 45 49.

RECHERCHE PEINTURES NEUCHÂTOISES: Anker, Bille, Bieler, Berthoud, Bachelin, les frères Barraud, Bouvet, Le Corbusier, Girardet, L'Éplattenier, Robert, Delachaux, Corty, V. Nestlé, Soutter, Olsommer, etc. Livres anciens, gravures. Estimation gratuite à domicile. Paiement au comptant. Galerie Jeanne Le Ster, 2027 Montalchez. Tél. 032 835 17 76 / Tél. 079 647 10 66.

A BON PRIX ACHÈTE ACCORDÉON diatonique et chromatique et tous autres instruments. Tél. 078 654 18 98.

ACHAT CASH AVEC PATENTE FÉDÉRALE. Appartement complet, toutes antiquités, meubles, tableaux, bibelots, bronze, montres de toute marque, horlogerie, argenterie, bijoux, or pour la fonte, monnaie, spécialisé peinture du 15 au 20^e siècle. Déplacement gratuit. Tél. 079 606 11 71.

ACHAT MONTRE ET BIJOUX. Maroquinerie, métal argenté, étain, or pour la fonte, argent massif. Bijouterie Ad'Or. Tél. 079 658 77 00.

Suite des annonces
"Minies"
en page 26



SAUT À SKIS

«Simi» ne raccroche pas

Malgré des Jeux olympiques décevants, Simon Ammann participera encore à la Coupe du monde la saison prochaine. Avec la Tournée des quatre tremplins en point de mire.

KEYSTONE

PAGE 25

SPORTS

HOCKEY SUR GLACE Des play-off convaincants ont mis du baume au cœur au HCC.

Une saison en clair-obscur

LAURENT MERLET

Clap de fin! La Chaux-de-Fonds a donc terminé, avant-hier, sa saison 2013-2014 avec cette défaite aussi cinglante qu'imméritée 9-4 à l'Ilfis. Une dernière note ratée qui ne saurait pourtant changer la partition construite depuis le début des play-off.

Parce qu'après une saison régulière plus que compliquée, les phénix chaux-de-fonniers, renaissant de leurs cendres, ont retrouvé leur feu sacré en play-off. Faire tomber le leader Olten constitue un exploit, se faire éliminer par Langnau, un prétendant sérieux à la remontée en LNA, n'a certainement rien de honteux.

Score trompeur

«La fin est clairement positive. Nous sommes arrivés en demi-finale, ce qui était initialement notre objectif. Après, c'est sûr que, l'appétit venant en mangeant, nous aurions espéré aller plus loin», livre le président Marius Meijer, qui n'a malheureusement pas pu se rendre en terre emmentaloise mardi.

«Je suis réellement content de notre quart de finale où nous avons réussi à mettre en place une ambiance spéciale dans le vestiaire et un esprit d'équipe conquérant. En revanche, je suis déçu pour la demi-finale contre Langnau, car nous avons eu, lors de chaque rencontre, des grandes séquences où nous aurions pu passer l'épaule. Le score de la série est trompeur, celle-



Avoir bouté Olten, le dominateur de la saison régulière, hors des play-off a certainement été le plus haut fait d'armes du HCC lors de cette saison. ARCHIVES RICHARD LEUENBERGER

ci fut bien plus serrée que le résultat n'y paraît», relève, de son côté, l'entraîneur Alex Reinhard, après une courte nuit de sommeil.

Perte financière

Il n'en reste pas moins vrai que le bilan positif des play-off ne saurait totalement effacer l'obscur championnat régulier et cette huitième place arrachée à deux journées seulement de la fin.

«Nous avons essayé une nouvelle approche avec un nouvel entraîneur (réd: Kevin Primeau). Hélas, cela n'a pas fonctionné et nous avons dû opérer des changements. Heureusement qu'il y a eu une réaction de l'équipe, car notre participation aux play-off n'était de loin pas assurée», rappelle Régis Fuchs, le directeur sportif. Les supporters s'en souviennent encore.

Cette saison mitigée a égale-

ment eu des répercussions négatives sur les finances du club. «Nous nous sommes réconciliés avec le public et les play-off ont mis du baume au cœur, mais c'est sûr que nous avons connu une baisse d'affluence cette saison», admet Marius Meijer. «Il est toutefois difficile de donner des chiffres. Je peux seulement dire que ce n'est pas l'année de tous les records.»

Le directeur sportif, les entraî-

neurs et les joueurs se réuniront aujourd'hui pour connaître la suite sportive à donner à leur saison. Ils se retrouveront également samedi, à Polyexpo, pour la soirée populaire du club chaux-de-fonnier.

A noter enfin que la vente traditionnelle des maillots se déroulera à cette occasion. «Nous finirons sur une note festive», promet le président. ●



« Je peux seulement dire que ce n'est pas l'année de tous les records. »

MARIUS MEIJER PRÉSIDENT DU HCC

Le printemps s'annonce chaud aux Mélèzes

La saison est à peine terminée que les dirigeants des Abeilles s'attellent déjà à préparer la suivante. Si le contingent chaux-de-fonnier est dessiné dans les grandes lignes, certains cas sont toujours en suspens. Petit tour des dossiers ouverts sur le bureau du directeur sportif Régis Fuchs.

L'ENTRAÎNEUR L'entente avec Alex Reinhard, toujours sous contrat avec Langnau jusqu'en 2015, sera-t-elle reconduite? «Il y a une possibilité réelle pour que je reste mais nous devons prendre du recul, ne pas prendre une décision sous le coup de l'émotion et analyser ce qui est le mieux pour tout le monde», glisse le coach jurassien bernois. «J'espère que la collaboration puisse continuer», avoue, de son côté, Régis Fuchs. L'entraîneur-assistant, Bernard Bauer, devrait logiquement voir son contrat reconduit.

CIACCIO Annoncé partant à Langnau par la «Bernener Zeitung», le portier du HCC ne s'est pas encore officiellement engagé avec ses nouvelles couleurs. Or, ses larmes versées dans les vestiaires à l'issue du dernier match du HCC sont assurément plus communicatives que des paroles. «Je ne confirme rien du tout. Il doit prendre ses responsabilités et informer les autres de sa décision», tonne le directeur sportif, qui est également en discussion avec Favre, lui aussi en fin de contrat.

LES ÉTRANGERS Avec Mondou et Jinman sous contrat, les places réservées aux étrangers sont prises. Faut-il comprendre par là que le HCC ne va pas essayer d'enrôler un troisième mercenaire pour pallier les blessures récurrentes du premier et de la baisse de régime du second? «Forget a montré de bonnes choses et nous sommes en discussion avec lui et son

agent, mais il n'y a pas le feu», estime-t-il. «Cela dit, je ne suis pas convaincu qu'avoir trois étrangers en LNB soit une bonne solution tant sportive que financière.»

QUI RESTE? Montandon, Bochatay, Vidmer et Zigerli sont en fin de contrat et ne sont pas assurés de rester au HCC la saison prochaine. «Nous ne pourrions sûrement pas garder tout le monde», avertit Régis Fuchs. «Il faut que l'on s'assoit pour évaluer leur performance avec leurs entraîneurs.» Les cas des deux Lausannois Borlat et Eigenmann seront analysés en temps voulu.

ARRIVÉES Outre les arrivées de Grez, Girardin et Burkhalter, le HCC recherche encore au moins un ou deux défenseurs et deux ou trois attaquants pour compléter son effectif. A ce sujet, Loïk Poudrier (Ajoie) et Dave Sutter (Martigny) n'ont pas (encore) signé. ●

LES STATISTIQUES DES JOUEURS EN PLAY-OFF

		Matches	Buts	Assists	Points	Minutes de pénalités
1.	Dominic Forget	10	8	7	15	14
2.	Michael Neiningner	11	5	5	10	12
3.	Timothy Kast	11	3	7	10	12
4.	Robin Leblanc	10	1	8	9	24
5.	Benoît Mondou	8	3	4	7	6
6.	Jérôme Bonnet	11	1	4	5	27
7.	Victor Barbero	11	2	2	4	8
8.	Melvin Merola	11	2	2	4	8
9.	Patrick Zubler	7	1	3	4	4
10.	Pierrick Pivron	7	1	2	3	37
11.	Arnaud Jaquet	11	2	0	2	0
12.	Raphaël Erb	10	1	1	2	2
13.	Alexis Vacheron	11	1	1	2	14
14.	Michael Bochatay	11	1	1	2	6
15.	Daniel Eigenmann	11	0	2	2	4
16.	Arnaud Montandon	11	0	2	2	6
17.	Devin Muller	11	0	2	2	20
18.	Manuel Zigerli	1	0	1	1	0
19.	Lee Jinman	4	0	1	1	4
20.	Dan Vidmer	10	0	1	1	14
21.	Danick Daucourt	3	0	0	0	2
22.	Matthieu Tanner	7	0	0	0	14
23.	Valentin Borlat	9	0	0	0	6
24.	Valentin Du Bois	11	0	0	0	8

FOOTBALL Les Rhénans chercheront ce soir, sur la pelouse de Salzburg, à décrocher une troisième qualification en huit ans pour les quarts de finale de la compétition.

Le FC Bâle veut poursuivre sa route en Europa League



Le capitaine Marco Streller (au centre) compte bien mener ses coéquipiers bâlois vers la qualification ce soir à Salzburg. KEYSTONE

Le FC Bâle joue gros ce soir (21h05) à Salzburg en huitième de finale retour de l'Europa League. Une victoire ou un nul avec un score autre que le 0-0 qui a sanctionné le match aller ouvrirait les portes des quarts de finale aux Rhénans, et ce pour la troisième fois en huit ans.

A la veille de cette rencontre, l'entraîneur Murat Yakin affichait sa décontraction coutumière. Il a évoqué «la bonne position» dans laquelle se trouve son équipe, soulignant que, selon les circonstances, «un nul peut suffire», avant de conclure: «Nous voulons poursuivre l'aventure européenne.»

Les souvenirs de l'épopée de l'an dernier, avec une demi-finale contre le futur vainqueur Chelsea, restent fortement an-

crés dans les têtes des Bâlois. «Ce furent des expériences très spéciales», résume Yakin. Le boss du FCB, selon son habitude, a soigneusement étudié le jeu de son adversaire. «Nous avons montré il y a une semaine que nous pouvions perturber le secteur offensif de Salzburg», glisse-t-il.

Retour de Streller

Bâle devrait donc a priori s'aligner dans un schéma tactique proche de celui du match aller, en 3-4-2-1. Le retour de Marco Streller donnera davantage de poids et d'expérience aux attaques du champion de Suisse. Yakin insistera surtout pour que son équipe parvienne à tenir le buteur Jonathan Soriano aussi loin que possible de la surface de réparation de Yann Sommer, le-

quel aura une fois encore sans doute un rôle décisif à tenir.

Le FCB enregistre les retours de Marcelo Diaz et Taulant Xhaka, mais Fabian Schär est toujours indisponible. Par ailleurs, Matias Delgado a dû déclarer forfait en raison de problèmes musculaires. L'Argentin, dont les prestations cette saison ne font pas l'unanimité, n'avait pas besoin de ce coup de sort.

«Ces absences sont déplorables, mais elles ne diminuent en principe pas de manière décisive nos chances de qualification», a quant à lui déclaré Valentin Stocker. «Nous sommes assez solides pour nous qualifier, nous avons déjà éliminé les saisons dernières des équipes plus fortes.»

Côté autrichien, la plupart des observateurs voient Salzburg

passer le cap aisément. Cela ne plaît guère à l'entraîneur allemand Roger Schmidt. Il a ainsi remarqué que les joueurs bâlois possédaient une expérience européenne bien plus grande que ses joueurs. «On exige de nous que nous nous baladions sur la scène européenne. Mais cela n'est évidemment pas possible, et on devrait respecter ça.»

Reste que le club autrichien, généreusement soutenu par un fabricant de boissons énergétiques, présente des arguments solides. Il n'a plus été battu à domicile depuis 30 rencontres et une défaite 1-2 contre Rapid Vienne en août 2012. Salzburg n'a perdu que quatre de ses 61 derniers matches, toutes compétitions confondues, et en a quand même gagné 44. ● SI

EN VRAC

FOOTBALL

LIGUE DES CHAMPIONS

Huitième de finale retour

Bor. Dortmund - Zenit St-Petersbourg ... 1-2 (aller 4-2)
Manchester United - Olympiakos 3-0 (aller 0-2)

EUROPA LEAGUE

Huitième de finale retour

Ce soir

18h Anzhi - Alkmaar (aller: 0-1)

19h

Benfica - Tottenham (3-1)
Fiorentina - Juventus (1-1)
Valence - Ludogorets (3-0)
Viktoria Plzen - Lyon (1-4)
21h05 Salzburg - Bâle (0-0)
Betis Séville - FC Séville (2-0)
Naples - Porto (0-1)

HOCKEY SUR GLACE

LNA

Quarts de finale des play-off (au meilleur des sept matches)

Ce soir

19h45 Genève-Servette - Lugano (Genève mène 3-1 dans la série)
Kloten - Davos (2-2 dans la série)
Zurich - Lausanne (Zurich mène 3-1 dans la série)

Tour contre la relégation

Ce soir

19h45 Bienne - Berne
Zoug - Rapperswil

1. Beme*	4	2	0	0	2	143-142	76
2. Zoug*	4	2	0	0	2	143-170	72
3. Bienne+	4	2	0	0	2	127-162	56
4. Rapperswil+	4	2	0	0	2	129-217	45

* = reste en LNA; += play-out

LNB

Demi-finales des play-off (au meilleur des sept matches)

Ce soir

19h45 Viège - Langenthal (2-3 dans la série)

PREMIÈRE LIGUE

Dernier tour des play-out (au meilleur des cinq matches)

Villars - Yverdon 5-1 (Yverdon mène 2-1 dans la série)

NHL

San Jose Sharks - Florida Panthers 2-3
Edmonton Oilers - Nashville Predators (avec Josi) 5-1
Montréal Canadiens - Colorado Avalanche (sans Berra) 6-3
Ottawa Senators - NY Rangers (sans Diaz) 4-8
Detroit Red Wings - Toronto Maple Leafs 3-2
Philadelphia Flyers (avec Streit, 1 assist) - Chicago Blackhawks 3-2 ap.
New Jersey Devils (avec Brunner) - Boston Bruins 2-4
NY Islanders - Minnesota Wild (avec Niederreiter, 1 assist) 0-6
Pittsburgh Penguins - Dallas Stars 5-1
Columbus Blue Jackets - Carolina Hurricanes 1-3
Anaheim Ducks (avec Hiller et Sbisà) - Washington Capitals 2-3
Calgary Flames - Buffalo Sabres 3-1.

BASKETBALL

NBA

Golden State Warriors - Orlando Magic 103-89
Atlanta Hawks - Toronto Raptors 118-113 ap.
Cleveland Cavaliers - Miami Heat 96-100.

Portland Trailblazers - Milwaukee Bucks 120-115 ap.
Sacramento Kings - Washington Wizards 117-111 ap.

CURLING

MONDIAL DAMES

St-John (Can). Round Robin. 11e tour: Suisse (Films/Christine Urech, Fränzi Kaufmann, Irene Schori, Skip Binia Feltscher) - Etats-Unis (Tabitha Peterson, Natalie Nicholson, Nicole Joranstad, Skip Allison Pottinger) 8-6.
Chine (Liu Sijia) - Allemagne (Imogen Oona Lehmann) 6-4.
Canada (Rachel Homan) - Ecosse (Kerry Barr) 8-3.
République tchèque (Anna Kubeskova) - Danemark (Madeleine Dupont) 8-4.
12e tour: Suisse - Ecosse (Barbara McPake, Rhiann MacLeod, Rachael Simms, Skip Kerry Barr) 10-5.
Chine - Danemark 9-3.
Canada - Allemagne 7-5.
Etats-Unis - République tchèque (Anna Kubeskova) 7-6 après un end supplémentaire.
13e tour: Suède (Margaretha Sigfridsson) - Ecosse 8-7 après un end supplémentaire.
République tchèque - Lettonie (Evita Regza) 10-2.
Russie (Anna Sidorova) - Danemark 7-4.
Canada - Corée du Sud (Kim Ji-Sun) 10-3.

Classement: 1. Suisse, Canada et Suède 8 matches/7 victoires. 4. Chine et Russie 8/6. 6. Corée du Sud 8/5. 7. Etats-Unis 8/4. 8. Ecosse et République tchèque 9/2. 10. Allemagne 8/1. 11. Lettonie et Danemark 9/1.

SKI ALPIN

CHAMPIONNATS DE SUISSE

Fiescheralp (VS). Super-combiné dames: 1. Wendy Holdener (Unterberg) 2'25"60. 2. Denise Feierabend (Engelberg) à 0"30. 3. Dominique Gislin (Engelberg) à 0"44. 4. Jasmina Suter (Stoos) à 1"15. 5. Corinne Suter (Schwyz) à 1"96. 6. Joana Hählen (Lenk i.S.) à 2'15. 7. Nadja Inglin-Kamer (Schwyz) à 2'23. 8. Jasmine Flury (Davos) à 2'40. 9. Nathalie Gröbli (Emmetten) à 3'86. 10. Andrea Thürler (Jaun) à 4'10. Forfait pour le slalom: Fränzi Aufdenblatten (Zermatt).

VOLLEYBALL

LNA DAMES

Tour final

Köniz - NUC 3-0 (25-21 25-19 26-24)
Guin - Kanti Schaffhouse 1-3 (26-28 19-25 25-17 16-25)
Franches-Montagnes - Volero Zurich ... 0-3 (12-25 10-25 20-25)

1. Volero Zurich	9	7	1	0	0	273	29
2. Köniz	9	8	0	0	1	257	26
3. NUC	9	4	0	0	5	135	12
4. Kanti SH	9	2	0	1	6	102	8
5. Guin	9	2	0	0	7	92	6
6. VFM	9	2	0	0	7	82	6

Volero Zurich et Köniz qualifiés pour la finale des play-off.

Samedi 22 mars. 17h30: Kanti Schaffhouse - VFM. **18h:** NUC - Guin.

LNA MESSIEURS

Tour final

Chênois - LUC 0-3 (15-25 20-25 16-25)
Nâfels - Amriswil 3-1 (25-20 24-26 25-22 25-21)
Schönenwerd - Lugano 0-3 (20-25 16-25 16-25)

Classement: 1. PV Lugano 9/27 (26-5). 2. Schönenwerd 9/19 (21-13). 3. Lausanne UC 9/17 (18-13). 4. Nâfels 9/15 (15-17). 5. Amriswil 9/8 (14-22). 6. Chênois 9/1 (3-27).
Lugano qualifié pour la finale des play-off (dès le 5 avril).

SKI ALPIN

Wendy Holdener enlève le super-combiné

Wendy Holdener a remporté le premier titre mis en jeu aux championnats de Suisse à Fiescheralp. La Schwytzoise s'est imposée en super-combiné, devant les Obwaldiennes Denise Feierabend et Michelle Gislin. Huitième à l'issue de la descente, la skieuse d'Unterberg a forcé la décision en slalom. A 20 ans, elle s'est offert sa troisième victoire lors des joutes nationales. Egalement programmé hier, le super-combiné messieurs a dû être reporté à aujourd'hui en raison du brouillard. Les deux descentes se dérouleront aussi aujourd'hui. Quant aux super-G, ils sont agendés demain, tandis que les épreuves techniques se disputeront ce week-end. ● SI

HOCKEY SUR GLACE

Langenthal - Viège ne sera pas rejoué

Le tribunal de la ligue nationale de hockey sur glace a entendu l'appel des Viégeois. Conséquence, Langenthal - Viège ne sera pas rejoué aujourd'hui et les Bernois mènent 3-2 dans la série. Rappel des faits. A la 59e minute de l'acte III entre Langenthal et Viège, les Bernois pensent avoir marqué un but décisif alors que le score est de 5-5. L'arbitre, Monsieur Wirth, ne valide pas la réussite. Langenthal dépose un protêt. La partie s'en va en prolongation et Viège s'impose 6-5. Le juge unique Reto Steinmann donne raison aux Bernois et annule le résultat de la rencontre qui doit être rejouée le jeudi 20 mars. Les Valaisans font appel de la décision devant le tribunal de la ligue qui casse le jugement de Reto Steinmann et met fin à cette affaire. ● SI

LIGUE DES CHAMPIONS Un triplé de van Persie envoie les Anglais en quarts de finale.

Manchester United renverse la vapeur

Manchester United n'est pas mort. Les Red Devils ont obtenu leur billet pour les quarts de finale de la Ligue des champions en battant Olympiakos 3-0, effaçant ainsi le revers 0-2 subi en Grèce.

Sévèrement critiqué depuis quelques mois, Robin van Persie a livré une belle réponse à ses détracteurs. L'attaquant néerlandais a été déterminant dans la qualification des Mancuniens, en signant un hat-trick (25e (penalty)/45e/52e). Manchester United peut aussi remercier son gardien De Gea, qui a sauvé plusieurs fois les siens durant un match le plus souvent débridé et spectaculaire.

Sous pression, David Moyes s'en remettait au vétéran Ryan

Giggs (40 ans) pour tirer les ficelles à mi-terrain avec Carrick. Le Gallois était titularisé pour la première fois depuis le 28 janvier dans un onze de départ résolument offensif.

La qualité apportée par Giggs allait faire du bien aux Red Devils. Tout d'abord, il distillait un centre pour Rooney, dont la reprise de la tête était repoussée par le poteau (18e). L'ouverture suivante du Gallois pour van Persie provoquait ensuite un penalty que le Néerlandais transformait sans trembler (25e). Ryan Giggs était aussi impliqué sur le 2-0 qui tombait idéalement, juste avant la mi-temps. Il servait Rooney en profondeur, et ce dernier trouvait van Persie pour le numéro deux.

Les Grecs, souvent fébriles en défense, se créaient plusieurs occasions nettes, dont une double à la 40e par Fuster puis Dominguez, mais De Gea réalisait deux arrêts aussi magnifiques qu'importants.

Van Persie complétait son triplé sur coup franc à la 52e. Les Grecs, n'ayant plus rien à perdre, forçaient l'offensive mais manquaient de précision dans leurs tirs. Au fil des minutes, une certaine tension gagnait Old Trafford, l'équipe de Moyes ne se montrant pas sereine.

Dortmund sans briller

Olympiakos pourra nourrir des regrets. L'équipe de Michel a eu plusieurs occasions qu'elle n'a pas su concrétiser. Le champion

de Grèce a subi une 12e défaite en Angleterre en autant de matches disputés...

Borussia Dortmund sera comme prévu au rendez-vous des quarts de finale. Le finaliste de l'édition 2013 a pourtant déçu son public en s'inclinant 1-2 contre le Zenit Saint-Petersbourg. L'équipe de Jürgen Klopp semble moins redoutable que l'an passé.

Malgré un premier but, superbement inscrit par Hulk à la 26e, le club russe n'est donc pas parvenu à gommer le handicap (2-4) concédé chez lui au match aller. Les Allemands ont égalisé par leur capitaine Kehl (38e) avant que Rondon ne redonne un avantage insuffisant aux visiteurs (73e). ● SI

VOLLEYBALL Malgré une nouvelle défaite (3-0) contre les Bernoises, les Neuchâteloises ont fait mieux que se défendre.

Le NUC a poussé Köniz dans les cordes

KÖNIZ
PATRICK TURUVANI

La quatrième fois n'a pas été la bonne non plus. Le NUC restera bredouille cette saison face à Köniz. Les Neuchâteloises se sont inclinées 3-0 hier soir dans la banlieue de la capitale, malgré une résistance prometteuse en début et en fin de partie. Un score trompeur. Elles auraient mérité de gagner au moins un set, mais le volley n'est pas toujours bon prince.

Cette avant-dernière soirée du tour final de LNA a permis de valider mathématiquement ce que la logique sportive avait déjà décrété: le NUC (3e) aura l'avantage du terrain lors de la petite finale (au meilleur de trois matches) face probablement à Kanti Schaffhouse, vainqueur 3-1 à Guin. Volero Zurich (1er) – vainqueur 3-0 aux Breuleux contre VFM – et Köniz (2e), les deux meilleures équipes de la saison, se chamailleront pour le titre de champion.

Par la grande porte

Le NUC est entré dans le match par la grande porte. Appliquées en défense, précises au service et efficaces en attaque, Ségolène Girard et ses camarades ont dominé les débats durant une bonne partie du premier set (2-4, 6-9, 11-14, 13-16). En face, Ioana Nemtanu et Antonina Bisserova maintenaient juste le bateau à flot. Il a fallu l'entrée du bras gauche d'Anika Schulz (pour Benavia Jenkins) et de la passeuse Sarka Kubinova (pour Marta Ostrovska) pour que Köniz retrouve plus de rythme et de percussion. Sous l'impulsion de leur diagonale allemande (et avec un coup de pouce de l'arbitre...), les Bernoises recollèrent au score (18-18), avant de glisser un bout du bras (21-19) puis de passer l'épaule en entier (25-21).

Une bonne manche, en volley, cela ne suffit pas pour se mettre au chaud. Déclassées dès le début deuxième set (10-1), les filles



L'entrée d'Anika Schulz (à droite) pour Köniz a fait mal à Lara Lugli et au NUC. ARCHIVES RICHARD LEUENBERGER

de la Riveraine sont certes revenues à la marque (18-13), grâce surtout à la puissance de Tiffany Owens, mais sans grand espoir d'aller au bout, tellement elles partaient de loin (25-19).

Le dernier jeu fut autrement plus accroché, avec un NUC à nouveau volontaire, présent au bloc et en défense (46% de bonnes réceptions sur l'ensemble du match), qui poussa gaillardement Köniz dans les cordes (13-16, 14-19, 22-24), pour un verdict final que ne varie hélas pas. Ne pouvant véritablement miser que sur trois joueuses en attaque (Tiffany Owens, Mandy Wigger et Lorena Zuleta), l'équipe neuchâteloise – qui a manqué deux balles de troisième set... – n'est pas loin des meilleures formations du pays, mais elle peine à tenir la distance lorsqu'il s'agit

de durcir les échanges à la fin des sets (26-24). Ses huit défaites cet hiver contre Volero et Köniz le prouvent.

Un banc plus costaud

«C'est dommage, on était devant dans la première et la troisième manches. On commet quelques erreurs, on se déconcentre, et contre une telle équipe, il suffit de pas grand-chose pour se faire remonter», glisse Ségolène Girard, qui a bien tenu son rang au centre du filet, en remplacement de Diva Boketsu. «Je ne crois pas que Köniz a élevé son niveau à la fin des sets. C'est plutôt nous qui avons un peu baissé. Leur banc est aussi plus costaud que le nôtre, et ça fait une sacrée différence. Les joueuses qui entrent ont le même rendement que celles du six de base.»

Luiz Souza abonde: «Köniz a

dix joueuses capables de marquer des points», sourit le Brésilien, fier de la prestation globale de son équipe, à l'exception d'un deuxième set à oublier. «C'était un match difficile. Mais je suis content de voir que le travail réalisé à l'entraînement nous permet de jouer au même niveau que les meilleures équipes du championnat. Pas encore de gagner, mais on s'en approche. Ce soir, nous avons les moyens d'enlever la première et la troisième manches. Nous avons

su mettre la pression sur Köniz (réd: 10 blocs contre 5, notamment), dont la puissance de frappe est impressionnante. Chez nous, si une des joueuses principales connaît une petite baisse de régime, tout devient vite plus compliqué.» En vue de la finale de la Coupe de Suisse du 29 mars contre Volero, le NUC a prouvé qu'il ne partira pas battu d'avance. Avant cela, il conviendra de terminer le tour final samedi à la Riveraine (18h) contre Guin. ●

KÖNIZ - NUC 3-0 (25-21 25-19 26-24)

Oberstufenzentrum: 450 spectateurs. Arbitres: Tschumi, Sanapo.

Köniz: Jenkins (2), Bisserova (14), Schauss (3), Nemtanu (18), Ostrovska (1), Moffett (7), Carvalho de Sousa (libero); Schulz (12), Kubinova (1), De Jesus Benedito (1).

NUC: Owens (19), Zuleta (14), Girard (5), Lee (1), Lugli (4), Wigger (7), Girolami (libero), Dalliard (libero); Boketsu (0), Fragnière (0), Gnaedinger (0).

Notes: le NUC au complet (laissée au repos, Boketsu fait deux petites apparitions), Köniz sans Schafflützel ni Kühner (blessées). De Jesus Benedito et Wigger portent le maillot de top-scorer. Nemtanu et Owens sont désignées meilleure joueuse de chaque équipe. Durée du match: 1h17 (24', 25', 28').

CURLING

La Suisse enchaîne les succès au Mondial

Les Suissesses n'ont pas tardé à rebondir au championnat du monde de St-John (Can). Sèchement battues mardi soir par la Corée du Sud, la skip Binia Feltscher et ses coéquipières ont glané deux nouveaux succès hier, face aux Etats-Unis (8-6) et à l'Ecosse (10-5).

Avec un bilan de sept victoires en huit matches, les joueuses du CC Flims occupent la première place du tour préliminaire, à égalité avec le Canada et la Suède. Tout reste cependant ouvert pour les quatre places qualificatives pour les play-off. La sélection helvétique n'a pas le droit de se relâcher pour ses trois dernières parties, qu'elle disputera face à une équipe relativement faible (la République tchèque) mais surtout face à deux adversaires directs pour une qualifi-

cation (la Suède et la Russie). Contre les Etats-Unis, les Suissesses ont rapidement mené 6-0 après quatre ends, avant de fléchir et de laisser les Américaines revenir à 7-6 à l'amorce du dernier end. Une alerte sans conséquence, puisque Binia Feltscher a parfaitement profité de l'avantage de la dernière pierre pour sceller le score à 8-6.

Un peu plus tard dans la journée, le quatuor helvétique, qui comprend également Christine Urech, Fränzi Kaufmann et Irene Schori, s'est imposé 10-5 contre l'Ecosse. Tout s'est joué dans le cinquième end, à l'issue duquel les Suissesses ont réussi à placer cinq pierres dans la maison pour faire passer le score de 3-2 à 8-2. Un avantage décisif qui a poussé les Ecossaises à jeter l'éponge trois ends plus tard. ● SI

SAUT À SKIS La motivation du Saint-Gallois est toujours au top.

Simon Ammann continue

Simon Ammann a encore le feu sacré. Malgré sa grosse déconvenue aux JO de Sochi, le Saint-Gallois de 32 ans a décidé de poursuivre sa carrière.

«Le saut à skis est ma grande passion. Je sens que le moment de me retirer n'est pas encore arrivé», a expliqué le sauteur du Toggenburg dans un communiqué.

La décision du quadruple champion olympique (2x 2002, 2x 2010) ne constitue pas une grande surprise. Certes complètement abattu après son calvaire de Sochi (17e sur le petit tremplin, 23e sur le grand), où il avait notamment été trahi par un problème de chaussures, il s'est vite refait un moral, se montrant à nouveau motivé lors de cette fin de saison en Coupe du monde.

«Je suis persuadé d'être capable de continuer à faire partie de l'élite mondiale grâce à un entraînement

adéquat. Les bons résultats obtenus au début de la saison et les avancées dans le domaine du matériel sont prometteurs. Je suis donc très motivé pour la prochaine saison», a-t-il ajouté dans le communiqué de Swiss-Ski, sans préciser si l'exercice 2014-2015 serait bel et bien son dernier.

Hormis le couac de Sochi, Simon Ammann a prouvé cet hiver qu'il était encore capable de viser les avant-postes. Actuellement septième au classement général de la Coupe du monde, il est monté à cinq reprises sur le podium cette saison, s'offrant une victoire à Oberstdorf (All) en ouverture de la Tournée des Quatre-Tremplins.

C'est justement cette satanée Tournée qui obsède toujours le Saint-Gallois, souvent bien placé (2e en 2009 et 2011, 3e en 2007 et 2014) mais encore jamais sa-

cré. D'autres objectifs majeurs l'attendent l'hiver prochain, à l'image des championnats du monde de Falun (Su) en février.

Simon Ammann s'est sans doute aussi laissé tenter à l'idée de sauter sur le tremplin géant de Planica (Sln), actuellement en réfection mais qui devrait permettre dans une année d'effectuer des bonds de plus de 250 m.

Pour Simon Ammann, le fait de pouvoir continuer à travailler avec la même équipe a également été déterminant: «Le noyau de notre équipe dispose d'un grand savoir-faire. Il me soutient d'une manière extraordinaire et je lui fais confiance. J'ai besoin de telles conditions pour réussir», a-t-il affirmé.

Du côté de Swiss-Ski, on respire à l'idée de pouvoir encore compter sur une telle locomotive. ● SI

TENNIS

Lendl et Murray se séparent

L'entraîneur Ivan Lendl a décidé de mettre fin à sa collaboration avec Andy Murray, a déclaré l'ancien champion tchèque dans un communiqué publié en commun avec son joueur sur le site internet du Britannique. Avec Lendl comme entraîneur, l'Ecossais a réussi à remporter les victoires en Grand Chelem après lesquelles il courait depuis le début de sa carrière, à l'US Open en 2012 et à Wimbledon en 2013. Il a aussi gagné l'or olympique en simple à Londres. ● SI

Del Porto forfait

Juan Martin del Potro (ATP 8), déjà absent à Indian Wells, a déclaré forfait pour le Masters 1000 de Miami. L'Argentin est toujours victime de douleurs persistantes au poignet gauche. ● SI

BASKETBALL

L'Ukraine renonce à l'Euro 2015

L'Ukraine a renoncé à accueillir l'Euro 2015 messieurs de basket en raison de la situation dans le pays, a annoncé le responsable du comité d'organisation. La France, la Pologne ou les pays Baltes (Lituanie, Estonie et Lettonie) ont manifesté leur intérêt pour reprendre la manifestation. ● SI

FOOTBALL

Robben fidèle

Le milieu offensif néerlandais Arjen Robben (30 ans) a prolongé de deux ans, jusqu'au 30 juin 2017, son contrat avec le Bayern Munich. Il était arrivé en Bavière en 2009 en provenance du Real Madrid. ● SI

CYCLISME

Boonen renonce à Milan - Sanremo

Le Belge Tom Boonen (33 ans) a déclaré forfait pour Milan-Sanremo, a annoncé son équipe Omega Pharma. La compagne du coureur vient de perdre le bébé qu'elle attendait. ● SI

HOCKEY SUR GLACE

Un nouveau directeur pour Thurgovie

Thurgovie aura un nouveau directeur à partir du 1er mai en la personne d'Adrian Fetscherin. Actuellement chef de presse de Grasshopper en Super League, il reprendra le poste de Roger Maier. Fetscherin a été pendant plusieurs années rédacteur en chef de la chaîne Teleclub. ● SI

Bozon sort du coma

Tim Bozon est sorti du coma et n'est plus en soins intensifs, a indiqué l'hôpital où il est traité pour une méningite depuis le 1er mars. «Son état de santé a continué de s'améliorer», a indiqué dans un communiqué le réseau de santé de Saskatoon où le jeune espoir du hockey français de 19 ans est soigné. Fils de Philippe, ancien joueur du HCC, de Genève-Servette et Lugano, Bozon a grandi en Suisse avant de rejoindre en 2011 le championnat WHL pour le compte de l'équipe des Kamloops Blazers. ● SI

naef

la tradition immobilière

ACHAT, VENTE, GÉRANCE,
EXPERTISE, PROMOTION...

une vue professionnelle
sur le marché immobilier local!

Naef Immobilier Neuchâtel SA

Av. Léopold-Robert 60 Av. Ed.-Dubois 20
La Chaux-de-Fonds Neuchâtel
Tél. +41 032 911 23 23 Tél. +41 032 737 27 27
www.naef.ch · courtage.ne@naef.ch

Jeudi 20 mars 2014

Les rendez-vous de l'immobilier

Chaque jeudi dans

L'EXPRESS

L'Impartial



PILOTE.CH

FINANCEMENT Appelés aussi intérêts du crédit de construction, ils sont calculés uniquement sur le montant utilisé et non sur l'entier de la somme empruntée.

Traitement des intérêts intercalaires

Lors de l'achat d'un terrain puis d'une construction immobilière, bien souvent il y a lieu de recourir à un crédit de construction. Contrairement à un prêt hypothécaire où l'entier du crédit est libéré en une seule fois et les intérêts sont dus sur l'entier de la somme, la banque met à disposition une limite en compte courant.

Les intérêts, appelés intérêts intercalaires ou intérêts du crédit de construction, sont calculés uniquement sur le montant utilisé. Au taux de base est ajoutée une commission trimestrielle justifiée par les coûts de traitement du crédit, le contrôle des factures ou des bons de paiement et les allocations des paiements. Les frais totaux du crédit de construction seront intégrés au coût global de l'opération et du fait que le futur propriétaire restera généralement locataire jusqu'à la livraison de l'objet, il n'aura ainsi pas à assumer un «double loyer» durant les travaux.

* Une estimation de cette charge est faite lors de la mise en place du plan de financement, pouvant varier en fonction du montant du prêt, de la rapidité de son utilisation (du nombre et du montant des acomptes), de la durée de la construction, ainsi que de la possible variation du taux. En général, il est compté la moitié des intérêts annuels puisque le crédit commence à zéro.

Ces frais ne sont, généralement, pas déductibles du revenu imposable, étant donné qu'ils sont considérés comme des frais d'investissement et d'autre part qu'il n'existe encore aucune valeur locative.

Certains organismes de financement offrent la possibilité de financer les acomptes du crédit de construction via un prêt hypothécaire libéré par tranche d'un minimum oscillant entre CHF 100 000 et CHF 200 000, voir la totalité du prêt en une seule fois. L'avantage de cette pratique est



Les frais du crédit de construction seront intégrés au coût global de l'opération. SP

fonction des critères de coût, de sécurité et de souplesse.

Bien que ces intérêts proviennent d'un prêt hypothécaire, ils ne sont malheureusement pas déductibles pendant la construction, du moins tant que le permis d'habitation n'est pas délivré.

MICHELE CALABRESE

DEFFERRARD & LANZ SA

CONSEILLER FINANCIER - FONDÉ DE POUVOIR

NEUCHÂTEL

TÉL. 032 858 10 13

Evolution des taux d'intérêt hypothécaires

Type de taux	17.02.2014	17.03.2014	Tendance
Construction	1.80	1.80	-
Variable	2.50	2.50	-
Libor 3 mois	0.92	0.92	-
1 an	1.00	1.00	-
2 ans	0.93	0.89	▼
3 ans	1.01	0.97	▼
4 ans	1.17	1.11	▼
5 ans	1.37	1.29	▼
6 ans	1.54	1.48	▼
7 ans	1.71	1.66	▼
8 ans	1.85	1.83	▼
9 ans	1.98	2.03	▲
10 ans	2.07	2.15	▲
15 ans	2.91	2.84	▼
20 ans	3.01	2.96	▼

Source: www.d-l.ch

de pouvoir directement s'assurer une ou plusieurs tranches en taux fixes, sans devoir prendre en charge de Forward (prime de réservation de taux à l'avance) ou d'atténuer le coût des intérêts pendant la construction en profitant d'un taux libor (environ 1,10% net, soit sans commission trimestrielle).

A noter que quelques banques proposent également un crédit 2 en 1, qui permet de bloquer un taux fixe dès le début du projet, couvrant la construction et la durée choisie. Bien évidemment, il sera judicieux de comparer les différentes possibilités précitées, pour déterminer quel montage financier répondra au mieux à vos attentes, en

Exemple de calcul théorique avec un taux de 2,5% + ¼% trimestriel, construction de 12 mois:

Taux du crédit de construction	2,5% + (4 x ¼%)	=	3,5%
Crédit de construction		=	CHF 800 000
Intérêts intercalaires pour 12 mois (800 000 x 3,5%)		=	CHF 28 000
Estimation du coût du crédit selon l'utilisation effective *		=	CHF 14 000
Total du crédit		=	CHF 814 000

IMMOBILIER À VENDRE

A VENDRE A SONVILIER

(10 km de Chaux-de-Fonds)
**GRANDE MAISON
VILLAGEOISE DE 6 PIÈCES**
beau volume, deux salles d'eau,
jardin, garage, galetas et cave
Prix: Fr. 550 000.-
Hasler Immobilier P. et V.
Tél. 032 487 53 85
haslerimmobilier@nto.ch

A VENDRE

Code objet: 0133



Le Côté - Dombresson Ferme neuchâteloise du XVII^e, partiellement rénovée

2 appartements, garages, couvert
Ecurie, grange, grenier
Merveilleux cadre campagnard



Claude Mayor Régie Immobilière - Neuchâtel
T 032 729 10 20 - www.claude-mayor.ch

A VENDRE

La Chaux-de-Fonds
rue des Chevreuils

Villa mitoyenne (avec garage)

Faire offre sous-chiffres:
V 132-266148, à Publicitas S.A.,
case postale 1280, 1701 Fribourg



CELA N'ARRIVE QUE TOUS LES 40 ANS!

A vendre à 5 minutes de La Chaux-de-Fonds en pleine campagne dans un écrin de verdure et de calme absolu, l'une des plus **belle maison du canton**. Datant de 1868 environ, entièrement restaurée, ensoleillement maximum. Surface de 245m². Habitable-verrière de 50m² - garages-terrain de 1000m².

A voir absolument pour amateur de chose unique: Tél. 079 240 42 24

A VENDRE

Code objet: 0136



La Chaux-de-Fonds Villa familiale de 6.5 pièces

Piscine intérieure, garage double
Proche du centre de la ville
Cadre verdoyant, magnifique vue



Claude Mayor Régie Immobilière - Neuchâtel
T 032 729 10 20 - www.claude-mayor.ch

Vente privée, tout doit disparaître!

Pour vos offres privées, touchez votre public comme les grandes marques: une petite annonce dans le journal suffit. Et plus concis. Publiez votre petite annonce en ligne. Très vite, à bon prix, vous touchez une multitude d'intervenants.

www.publicitas.ch

publicitas

EN CONSTRUCTION

Villars-le-Grand

LES VERGERS

024-447.42.42
www.primesa.com
Proche du lac de Morat

Villas jumelées
5.5 pièces dès Fr. 690'000.-

Villas contiguës
4.5 pièces dès Fr. 600'000.-
5.5 pièces dès Fr. 610'000.-

y.-c. garage et 2 places
de parc extérieures

Les rendez-vous de l'immobilier

À VENDRE

Corcelles-près-Payerne LES MURIERS



024-447.42.42
www.primesa.com

6 VILLAS

5.5 pièces de 133 m²
dès Fr. 635'000,-
Vente sur plans
y-c. garage et 2 places
de parc extérieures



Groupe
Prisme
Immobilier & réalisations sa

À VENDRE



COMMUNE DE LIGNIÈRES

A vendre 22 parcelles de terrain complètement équipées, y compris route d'accès et chauffage à distance

Taxes de raccordement incluses dans le prix de vente.
Superbe ensoleillement, calme, à proximité de l'école, des commerces et de la nature.
A 8 minutes de l'axe autoroutier Bienne - Lausanne.
Pour tout renseignement, veuillez contacter l'administration communale au 032 886 50 30 ou par email à commune.lignieres@ne.ch

Depuis 1890
Gérance Charles Berset
Partenaire - conseil de proximité

A LOUER A LA CHAUX-DE-FONDS

Rue Jardinière 81, à 5 min. du centre-ville: Joli logement rénové composé d'une cuisine agencée habitable (neuve), grand salon et 2 chambres avec parquet, hall avec armoires encastrées, salle de bains-WC. Libre à convenir. Loyer de Fr. 977.00 c.c.
Rue Vieux-Cimetière 3, vieille ville: joli appartement dans petite maison locative composé d'une cuisine agencée, salon, 2 chambre, hall, salle de bains-WC. Terrasse. Libre à convenir. Loyer de Fr. 950.00 c.c.
Rue Fritz-Courvoisier 2, à côté de la pl. de l'Hôtel-de-Ville: Bel appartement spacieux et lumineux composé d'une cuisine agencée ouverte sur coin à manger, salon, 3 chambres, salle de douche-WC. Libre au 31.03.2014. Loyer de Fr. 1'140.00 c.c.

www.beret-gerance.ch
Jardinière 87 - La Chaux-de-Fonds
Tél. 032 910 92 20 - Fax 032 910 92 29

DIVERS

Swiss Life Impulse



Vendre votre bien immobilier en toute confiance.



Contactez moi!
Patrick Ceresa
Conseiller en Immobilier
Swiss Life Impulse Neuchâtel-Jura
032 723 18 88
patrick.ceresa@swisslife.ch
www.immopulse.ch

À LOUER

A LOUER

Géranzia & Bolliger SA

Magnifique
4,5 pièces

AVEC TERRASSE PRIVATIVE

Champs 1 - 1er Ouest
2300 La Chaux-de-Fonds

Belle cuisine agencée avec lave-vaisselle, salle de bains/WC, salle de douche/WC, hall avec armoires, grand séjour avec cheminée, 3 chambres avec parquet, cave, buanderie, ascenseur, chauffage central. Place de parc extérieure comprise dans le prix !

Libre tout de suite

CHF 1'450.00 + charges

032 911 90 90
Av. L.-Robert 12 • 2302 La Chaux-de-Fonds
www.gerancia-bolliger.ch

A LOUER

gpc
CERNIER
rue Comble-Emine
Diverses surfaces commerciales de 82 à 240 m²
pour bureaux, ateliers ou autres destinations. Loyer dès Fr. 840.- + charges. Libres de suite
GPC S.A. - Puits-Godet 22 • Case postale 32
2002 Neuchâtel • Tél. gérance 032 727 71 03

Le Locle
Rue des Envers 32
Appartement 5½ pièces 1^{er} étage
Cuisine agencée, bain-WC, balcon, cave et galetas. Situation proche des commerces Loyer Fr. 860.- + charges Fr. 300.-
Libre dès le 1^{er} juillet 2014
Pour tous renseignements: Anne-Fr. Henchoz, tél. 032 931 10 10

À LOUER



Le Locle À LOUER OU À VENDRE

Surface commerciale

En centre ville à proximité du Temple surface de 300 m² sur 2 niveaux aménagement au grès du preneur dans un petit immeuble à rénover
uspf

FONCIA La Chaux-de-Fonds
Av. Léopold-Robert 40
Tél. 032 911 15 20
CONSULTEZ TOUTES NOS OFFRES SUR
www.foncia.com

A LOUER

Géranzia & Bolliger SA

3,5 pièces

BEAU LOGEMENT AVEC BALCON

Mont d'Amin 7 - 1er Est
2300 La Chaux-de-Fonds

Cuisine agencée avec lave-vaisselle, salle de bains/WC, hall avec armoires, séjour/salle à manger avec cheminée, 2 chambres avec parquet, cave, jardin commun, buanderie, chauffage central. Possibilité de louer un garage individuel !

Libre tout de suite

CHF 1'150.00 + charges

032 911 90 90
Av. L.-Robert 12 • 2302 La Chaux-de-Fonds
www.gerancia-bolliger.ch

DIVERS

Garage des Montagnes, fidèle à Toyota depuis plus de 40 ans

C'est quasiment depuis sa création dans les années 1970 que le Garage et Carrosserie des Montagnes Michel Grandjean SA à La Chaux-de-Fonds voue une fidélité sans faille à Toyota. Aujourd'hui, il est d'ailleurs le seul centre de vente de ce grand et célèbre constructeur automobile japonais dans les Montagnes neuchâteloises et sur l'arc jurassien. Soucieux de protéger notre environnement fragilisé par une activité humaine débordante et dans le respect du développement durable, Toyota fait office de pionnier en matière de véhicules hybrides. C'était en 1997 avec la Prius. Depuis, cette technologie de pointe a beaucoup évolué et elle se décline sur de nombreux modèles de la marque. Depuis quelques jours et jusqu'au 23 mars, le Garage des Montagnes organise une exposition qui permet de découvrir

l'ensemble de la gamme Toyota. Parmi les nouveautés, citons les séries spéciales Trend avec des équipements supplémentaires proposés sur la Yaris, la Verso et le Rav4, sans doute le bestseller de la marque. Verre de l'amitié et concours avec un voyage et d'autres lots sympathiques à gagner agrémentent l'événement. Le Garage des Montagnes, c'est bien sûr aussi un important parc de véhicules d'occasion, une carrosserie, ainsi qu'un atelier d'entretien et de réparation toutes marques. Sur notre photo, l'équipe de vente avec François Grandjean, Paulo Pinho et Thierry Jean-Richard (de gauche à droite).

● Journées d'exposition jusqu'au 23 mars



Garage et Carrosserie des Montagnes Michel Grandjean SA
Avenue Léopold-Robert 107 et 117
Centre Toyota - 2300 La Chaux-de-Fonds
Tél. 032 910 53 10
www.garagedesmontagnes.ch

Echos du commerce

DIVERS

20+ ANS KIA SUISSE
Plus pour votre argent
www.kia.ch

Un 4x4 raffiné.

Sportage
2.0 L CVT Classic man.
Prix catalogue CHF 33 950.-
/. Cash-Bonus CHF 7 000.-
Prix net CHF 26 950.-
Action valable dans la limite des stocks disponibles, immatriculation jusqu'au 31.5.2014.

The Power to Surprise

Rares sont les SUV aussi sportifs et élégants que le Kia Sportage. La grille de calandre spécifique souligne le dynamisme du langage esthétique. En cas de besoin, la transmission intégrale intelligente Dynamax passe automatiquement du 2WD au 4WD et retour; ses moteurs sont aussi puissants qu'économiques. Sportage 2.0 L CVT 163 ch dès CHF 33 950.-



Consommation mixte en l/100 km (catégorie de rendement énergétique, g/km de CO₂) - moyenne de tous les véhicules neufs 148 g/km - 2.0 L CVT man./aut. 7,6/8,2 (f/6, 181/195), 2.0 L CRDi man./aut. 6,0/7,1 (d/f 156/187). Prix nets recommandés, TVA incluse. Modèle illustré: Sportage 2.0 L CVT (CRDi) Style (avec options). Leasing à 0,07%: exemple de calcul Sportage 2.0 L CVT Classic man.; prix net recommandé, TVA incluse, CHF 33 950.-, caution 5%, acompte spécial 15% (facultatif), durée 36 mois, 10000 km/an. Mensualité CHF 369.05, taux d'intérêt annuel effectif 0,07%, casco complète obligatoire. L'octroi de crédit est interdit s'il entraîne le surendettement du consommateur.



Emil Frey SA
Centre Automobile La Chaux-de-Fonds
Rue Fritz-Courvoisier 66, 2300 La Chaux-de-Fonds
032 967 97 77, www.emil-frey.ch/chx-de-fds



GRANDE EXPOSITION
21 AU 22 MARS 2014
Heures d'ouverture: Vendredi de 08 h 00 à 18 h 30
Samedi de 09 h 00 à 17 h 00

DIVERS

www.fivaz.ch
FIVAZ
MATÉRIAUX DE CONSTRUCTION
**BEAU DEHORS,
BIEN DEDANS!**
■ Gros œuvre et isolation
■ Construction sèche et carrelage
■ Aménagements extérieurs
Avec vous pour marquer les temps forts
■ FIVAZ SA 2043 BOUDEVILLIERS CH. DE BIOLET 10
TÉL. 032 857 23 73 INFO@FIVAZ.CH

Avec nous,
votre message
publicitaire est
bien accueilli.

Conseil et vente d'annonces:
Publicitas S.A., T 032 729 42 62

www.publicitas.ch/lachaux-de-fonds



PEOPLE

SOTCHI
Le CSA met en garde le service public

Les commentaires entendus sur France Télévisions pendant les Jeux olympiques de Sotchi, notamment ceux de **Philippe Candeloro** (photo Sipa), ont fait couler beaucoup d'encre. Le CSA s'en est ému et vient d'adresser une mise en garde au service public en estimant que «les propos tenus par ces commentateurs, par leur teneur et leur caractère graveleux portant en particulier sur l'aspect physique de sportives, étaient ex-



trêmement déplacés et que certains d'entre eux étaient même de nature à refléter des préjugés sexistes». Le CSA enfonce le clou en regrettant qu'ensuite «la direction responsable des sports s'en [soit] tenue à une attitude de dénégation».

LAURENT RUQUIER
Triste et soulagé

«Je suis triste et soulagé, cette histoire-là était mal partie», a réagi Laurent Ruquier au sujet de l'arrêt par France 2 de «L'émis-

sion pour tous», coupable de mauvaises audiences. L'animateur a déclaré ne pas avoir «besoin chaque jour d'aller faire une émission qui ne marche pas».

À LA TRAPPE
TMC déprogramme «Canapé quiz»

La guerre de l'access prime time fait une nouvelle victime. Arnaud Tsamère et son «Canapé quiz», présenté depuis le 24 février sur TMC, chaque soir entre 19h45 et 20h40, passent à la trappe. La chaîne a sauvagement déprogrammé son jeu quotidien produit par Arthur. Un best of de «Sans aucun doute» remplace l'émission, qui passera désormais chaque mercredi en deuxième partie de soirée, dès le 26 mars.

RTS Un

- 7.00 Euronews
- 7.35 Quel temps fait-il ?
- 8.00 Plus belle la vie
- 8.25 Télé la question !
- 8.50 Top Models
- 9.15 Julie Lescaut
- 10.50 Euronews
- 11.05 Les feux de l'amour
- 11.45 Scènes de ménages
- 12.10 Plus belle la vie
- 12.45 Le journal
- 13.25 Toute une histoire
- 15.15 Mick Brisgau
- 16.50 Revenge
- 17.40 Télé la question !
- 18.00 Le court du jour
- 18.10 Top Models
- 18.35 La roue de la chance
- 18.50 Météo régionale
- 18.55 Couleurs locales
- 19.30 Le journal
- 20.10 Temps présent

21.15 SÉRIE



NCIS

Série. Policière. EU. 2 épisodes. Inédit. Avec Mark Harmon, Michael Weatherly. L'officier Wells est retrouvé mort. Le crime pourrait être lié à une affaire d'espionnage.

- 22.45 La puce à l'oreille Magazine. Présentation : Mathieu Chevrier. 0h55. Magazine culturel itinérant en pays fribourgeois, «La puce à l'oreille» présente trois sorties culturelles (expo, théâtre, cinéma, musique, etc.) vécues par trois invités de marque.
- 23.40 Californication
- 0.45 Les vivants pleurent aussi

RTS Deux

- 6.30 Minimabule
- 7.15 Mabule
- 10.30 Quel temps fait-il ?
- 11.30 RTSinfo
- 12.45 Quel temps fait-il ?
- 13.30 Le journal
- 14.05 Nouvo
- 14.15 Faló
- 14.45 Monk
- 15.30 Outre-zapping
- 15.55 À bon entendeur
- 16.35 T.T.C. (Toutes taxes comprises)
- 17.10 90210 Beverly Hills, nouvelle génération
- Série. Le triomphe de l'amour.
- 17.55 NCIS : Los Angeles
- Série. Noël en haute mer.
- 18.40 Monk
- Série. Monk et Madame Monk.
- 19.30 Le journal
- 20.00 Trio Magic & Banco

20.10 SPORT



Hockey sur glace

Championnat de Suisse. Play off, quart de finale, match 5. Parmi les affiches possibles : HC Lugano/Genève-Servette, Ambrì-Piotta/Fribourg, EV Zoug/HC Bienne.

- 22.30 Football
- Ligue Europa. Red Bull Salzburg/FC Bâle. 8^e de finale - Match retour. À la Red Bull Arena, à Salzbourg (Autriche). Le FC Bâle s'est bien sorti du piège israélien au tour précédent en l'emportant 3-0 sur le Maccabi Tel-Aviv.
- 23.00 Le court du jour
- 23.05 Trio Magic & Banco
- 23.10 Sport dernière

TF1

- 5.45 Sandra détective
- 6.15 Bob l'éponge
- 6.40 Tfou de yoga
- 6.45 Tfou
- 8.30 Téléshopping
- 9.25 Petits secrets entre voisins
- 10.25 Au nom de la vérité
- 12.00 Les 12 coups de midi
- 13.00 Journal
- 13.55 Les feux de l'amour
- 15.10 Accusée à tort
- Film TV. Drame. EU. 2009. Réalisation : Doug Campbell. 1h45. Avec Nicole Gale Anderson.
- 17.00 Quatre mariages pour une lune de miel
- 18.00 Bienvenue chez nous
- 19.00 Money Drop
- 20.00 Journal
- 20.42 Nos chers voisins
- 20.45 C'est Canteloup

20.55 SÉRIE



Section de recherches

Série. Policière. Fra. 3 épisodes. Avec Xavier Deluc, Franck Sémonin. Un homme chargé de l'entretien d'une grande propriété est retrouvé mort, après avoir fait une chute.

- 23.55 New York, section criminelle
- Série. Policière. EU. 2009. Saison 8. Avec Vincent D'Onofrio. 2 épisodes. Un génie du poker doit récupérer les dettes des mauvais payeurs pour un bookmaker peu scrupuleux.
- 1.30 New York, police judiciaire
- 2.25 Reportages

France 2

- 6.30 Télématin
- 9.10 Des jours et des vies
- 9.30 Amour, gloire et beauté
- 9.55 C'est au programme
- 11.00 Motus
- 11.30 Les z'amours
- 12.00 Tout le monde veut prendre sa place
- 13.00 Journal
- 14.00 Toute une histoire
- 15.45 Comment ça va bien !
- 16.55 Dans la peau d'un chef
- 17.45 On n'demande qu'à en rire
- Divertissement.
- 18.35 N'oubliez pas les paroles !
- 20.00 Journal
- 20.40 Parents mode d'emploi

20.45 MAGAZINE



Envoyé spécial

Magazine. Prés. : G. Chenu et F. Joly. 1h35. Inédit. Au sommaire du magazine : Au sommaire : «Réseauter pour travailler» - «Maltraitance : chronique d'une mort annoncée ?».

- 22.20 Complément d'enquête
- Magazine. Présentation : Benoît Duquesne. 1h10. Inédit. Bonnets rouges, petits patrons, réformes : pourquoi ça bloque. Au sommaire : «Les justiciers du travail» - «Bonnets rouges : autopsie d'un fiasco».
- 23.30 Alcaline, le mag
- 0.25 Arabella
- Opéra.

France 3

- 6.00 Euronews
- 6.45 Ludo
- 8.50 Des histoires et des vies
- 10.50 Midi en France Magazine.
- À Lanslebourg-Mont-Cenis.
- 12.00 12/13
- 12.55 Météo à la carte
- Magazine.
- 13.50 Un cas pour deux
- Série. Monsieur Pankraz - Le témoin.
- 16.10 Des chiffres et des lettres
- 16.50 Harry
- 17.30 Slam
- 18.10 Questions pour un champion
- 19.00 19/20
- 20.00 Tout le sport
- 20.15 Plus belle la vie
- Feuilleton.

20.45 FILM



L'équipier

Film. Comédie dramatique. Fra. 2004. Réal. : P. Lioret. 1h40. Avec S. Bonnaire. À Ouessant, l'île de son enfance, une femme découvre un récit relatif au passé de ses parents.

- 22.35 Grand Soir/3
- 23.05 Spéciales élections municipales
- Magazine. 1h00. Débats en régions. Les têtes de listes des principales villes à enjeux débattent sur les plateaux régionaux de France 3.
- 0.05 Tout peut changer
- 2.05 Midi en France
- 3.00 Plus belle la vie

M6

- 6.00 M6 Music
- 7.20 Disney Kid Club
- 8.10 M6 Kid
- 8.55 M6 boutique
- 10.05 La petite maison dans la prairie
- Série. Question de confiance - Le cadeau.
- 11.50 Scènes de ménages
- 12.45 Le 12.45
- 13.05 Scènes de ménages
- 13.45 L'empreinte du passé
- Film TV. Drame. EU. 2007. Réalisation : Russell Mulcahy. 1h25. Avec Gail O'Grady.
- 15.40 Women's Murder Club
- Série. La vérité rend libre.
- 16.30 Les reines du shopping
- 17.30 Un dîner presque parfait
- 18.40 100 % mag
- 19.45 Le 19.45
- 20.05 Scènes de ménages

20.50 JEU



Qu'est-ce que je sais vraiment ?

Jeu. Présentation : Stéphane Plaza, Karine Le Marchand. 2h35. Inédit. Invités : André Manoukian, Sophie Thalmann, François Berléand, Luis Fernandez.

- 23.25 On ne choisit pas ses voisins
- Magazine. Prés. : Karine Le Marchand, Stéphane Plaza. 1h55. Depuis vingt-sept ans, Anastasia habite une maison dans un petit village du nord de la France. Linda a toujours habité la maison mitoyenne. Mais aujourd'hui, elle a un compagnon et quatre enfants.
- 1.20 The Killing

ARTE

- 12.00 Escapade gourmande
- 12.30 Arte journal
- 12.40 Imaginez !
- 12.45 Baikal-Amour-Magistrale, l'autre Transsibérien
- 13.35 Just Like a Woman
- Film TV. Drame. Fra-GB-EU. 2012. VM. Réal. : Rachid Bouchareb. 1h36. Avec Sienna Miller.
- 15.35 Edelweiss, étoile des neiges
- 16.20 Égypte - Les secrets de la Vallée des Rois
- 17.20 Xenius
- 17.45 Medecines d'ailleurs
- 18.15 Le grand chapiteau des animaux
- 19.00 Quand arrive le printemps
- 19.45 Arte journal
- 20.05 28 minutes
- 20.45 Silex and the City

20.50 SÉRIE



Leaving

Série. Comédie dramatique. EU. 2012 (1, 2 et 3/3). Inédits. Avec Helen McCrory, Julie, assistante manager dans un grand hôtel et femme mariée, fait la connaissance d'Aaron.

- 23.10 Henri IV
- Film. Historique. Fra. 2009. Réalisation : Jo Baier. Inédit. 3h00. Avec Julien Boisselier, Armelle Deutsch, Chloé Stefani. Royaume de France, 1572. Protestants et catholiques se livrent une lutte sans merci.
- 1.35 Rani
- Condamnée - Reine - Marquise.
- 4.15 Photo
- La photographie surréaliste.

RTL 9

- 15.05 Rescue Unit Spéciale
- 15.55 Alerte Cobra
- 17.35 112 Unité d'urgence
- 18.05 Top Models
- 18.55 Gilmore Girls
- 20.40 Terreur sur la ligne
- Film. Thriller
- 22.15 Peur bleue
- Film. Action
- 0.05 Charme Academy
- 1.05 Désirs

TV5MONDE

- 19.35 Tout le monde veut prendre sa place
- 20.25 Post scriptum
- 20.30 Le journal de France 2
- 21.00 Un village français
- 22.55 Le journal de la RTS
- 23.25 Le grand tour
- Invité : André Manoukian
- 1.25 TV5 monde, le journal - Afrique

FRANCE 5

- 20.40 La grande librairie
- Invité notamment : William Boyd
- 21.40 Duels
- 21.41 Alain Delon - Jean-Paul Belmondo, le félin et le magnifique
- 22.35 C dans l'air
- 23.45 Entrée libre
- 0.05 Annette Messenger, pudique et publique

ARD

- 18.50 Koslowski & Haferkamp
- 19.45 Wissen vor acht - Natur
- 19.55 Börse vor acht
- 20.00 Tagesschau
- 20.15 Pfarrer Braun
- 21.45 Kontraste
- 22.15 Tagesthemen
- 22.45 Beckmann
- 0.00 Nachtmagazin
- 0.20 Pfarrer Braun
- 1.55 Tagesschau

SRF ZWEI

- 19.05 Die Re-Inventors
- 20.00 Flying Bach
- 20.55 Football. Europa League. Achtelfinal. Rückspiel: FC Salzburg - FC Basel. Direkt aus Salzburg
- 23.15 Alles erlaubt - Eine Woche ohne Regeln
- Film. Comédie
- 1.00 Virus

RAI 1

- 14.10 Verdetto finale
- 15.20 La vita in diretta
- 16.50 Telegiornale
- 17.00 TG 1
- 17.10 Che tempo fa
- 18.50 L'eredità
- 20.00 Telegiornale
- 20.30 Affari tuoi
- 21.10 Don Matteo
- 23.20 TG1 60 Secondi
- 23.30 Porta a Porta
- 1.05 TG1 - Notte

CANAL ALPHA

- 19.00 Journal régional, météo régionale, Y'a 10 ans, Mon job et moi
- 19.30 Ma foi c'est comme ça, météo régionale, 90 secondes
- 20.00-5.00 Rediffusion en boucle de la tranche 19h-20h

TMC

- 13.25 New York, police judiciaire
- 15.00 Preuve à l'appui
- 18.25 Sans aucun doute
- 20.45 Halal, police d'État
- Film. Comédie
- 22.35 Les Dalton
- Film. Comédie
- 0.10 90' enquêtes
- 3.30 Ma drôle de vie

EUROSPORT

- 14.45 Hors piste
- 15.00 Biathlon. Coupe du monde. Sprint messieurs. En direct
- 17.00 Moto. Grand Prix du Qatar. En direct
- 21.00 Moto
- 22.35 Fight Club
- 0.35 Biathlon. Coupe du monde. Sprint dames
- 1.15 Watts

RSI 1

- 18.10 Zerovero
- 19.00 Il quotidiano
- 19.45 Il rompicatole
- 20.00 Telegiornale
- 20.40 Black Jack
- 21.05 Fal
- 22.30 Classe politique
- 23.35 Meteo notte
- 23.45 Criminal Minds : Suspect Behaviour
- 0.25 Forgotten
- 1.05 Repliche continuate

ZDF

- 17.45 Leute heute
- 18.05 SOKO Stuttgart
- 19.00 Heute
- 19.25 Heldt
- 20.15 Die Bergretter
- 21.45 Heute-journal
- 22.15 Maybrit Illner
- 23.15 Markus Lanz
- 0.30 Heute Nacht
- 0.45 Der Adler - Die Spur des Verbrechens
- 2.20 SOKO Stuttgart

TVE I

- TVE INTERNATIONALE
- jeudi 20 mars 2014
- 6.30 Telediario matinal
- 8.30 Los desayunos de TVE
- 10.05 La mañana
- 13.55 Para todos la 2
- 14.30 Corazón
- 15.00 Telediario 1^o Edición
- 16.00 Saber y ganar

MEZZO

- 21.50 Wayne Shorter : 80^e anniversaire au Festival Jazz à Marciac
- 23.00 ACS Live au Festival de Jazz de Marciac
- 0.05 Elephant 9 au festival de jazz de Tokyo
- Invités : Reine Fiske, Nikolai H ngsle Eilertsen
- 1.00 Nguyen Lê «Saiyuki» trio à Paris

TÉLÉOBJECTIF RÉUSSIR TOR

Boucle à 12.00 - 14.00 - 16.00 - 18.00 - 20.00 - 22.00 L'Huître par la Compagnie des Amis de la Scène: une comédie de Didier Caron. Equus helveticus 2013: Avenches est devenue la capitale du cheval en organisant un véritable festival équestre avec le Championnat de Suisse des chevaux de sport, des courses de trot et de galop, du saut d'obstacles, etc.

CANAL+

- 18.45 Le JT de Canal+
- 19.05 Le Grand journal
- 20.00 Le Grand journal, la suite
- 20.25 Le petit journal
- 20.55 House of Cards
- 22.35 The Big C
- 23.35 Mad Men
- 0.20 Vive la France
- Film. Comédie
- 1.55 Spécial investigation

PLANETE +

- 15.55 Planète Égypte
- 17.40 Les orphelins du paradis
- 18.35 Chroniques félines
- 19.00 So France
- 19.45 Les nouveaux explorateurs
- 20.45 Nazis : de l'ascension à la chute
- 22.35 Planète Égypte
- 0.20 La liste
- 1.45 Faites entrer l'accusé

SRF1

- 18.59 Tagesschau-Schlagzeilen
- 19.00 Schweiz aktuell
- 19.25 SRF Börse
- 19.30 Tagesschau
- 20.05 DOK
- 21.00 Einstein
- 21.50 10vor10
- 22.25 Aeschbacher
- 23.20 NZZ
- Format
- 23.55 Tagesschau Nacht
- 0.15 Monsieur Lazhar
- Film. Drame
- 1.40 DOK

RSI 2

- 17.40 I segreti delle mangrovie
- 18.35 Rescue Special Operations
- 19.25 Tesori del mondo
- 19.45 Hockey sur glace. Hockey sur glace. Playoff - Quart de finale
- 23.25 Ieri e Oggi
- 23.50 Dr House
- 0.35 Il quotidiano
- 1.10 Telegiornale notte

RTPI

- 14.00 Jornal da Tarde
- 15.10 O preco certo
- 16.15 Portugal no coração
- 19.00 Portugal em Direto
- 20.10 Bem-vindos a Beirais
- 21.00 Telegiornal
- 22.10 Correspondentes
- 22.30 Bocage
- 23.20 Podium
- 0.10 Bem-vindos a Beirais
- 1.00 24 horas

MTV

- 17.45 Catfish
- 18.35 The Big Bang Theory
- 19.30 How I Met Your Mother
- 19.50 Rencard d'enfer
- 20.40 Snooki & JWovw
- 21.55 The Valleys
- 22.45 Geordie Shore
- 23.35 South Park
- 0.25 Are You The One ? à la recherche des couples parfaits

RADIOS

- La Première
- 13.06 Détours
- 14.04 Entre nous soit dit
- 15.04 Passagère
- 16.04 Pentagruel
- 16.30 Vertigo
- 18.00 Forum
- 19.04 Paradiso
- 20.03 Histoire vivante
- 21.03 Dernier rêve avant la nuit
- 22.03 La ligne de cœur
- 22.30 Journal
- 0.03 Vacarme



ADRESSES UTILES

URGENCES

- **Urgences sanitaires et ambulance: 144**
- **Police: 117**
- **Feu: 118**
- **Intoxication: 145**
- **Urgences pédiatriques (enfants jusqu'à 16 ans, 032 713 38 48**
- **Centre d'urgences psychiatriques (CUP): 032 755 15 15**

LA CHAUX-DE-FONDS

- **Pharmacie de garde**
Pharmacie de la Gare, place de la Gare. Lu-sa jusqu'à 19h. Di et jours fériés 9h-13h/15h-19h. En dehors de ces heures, le 144 renseigne
- **Dépannage eau, gaz, électricité**
032 855 24 24
- **Bibliothèque de la ville**
Service de prêt, discothèque et salle de lecture: Lu 13h-20h. Ma 10h-20h. Me-je 10h-19h. Ve 13h-19h. Sa 10h-16h. Jusqu'à 16 août: lu-ve 15h-19h
- **Bibliothèque des jeunes I**
Ronde 9 Lu-ve 13h45-18h. Sa 10h-12h
- **Bibliothèque des jeunes II**
Président Wilson. Lu-ve 13h45-18h. Sa 10h-12h
- **Ludothèque**
Rue de la Serre 16. Lu, ma et je, 15h30-18h30
- **Bibliothèque chrétienne**
Le Papyrus. Jardinière 90. Ma, je 16h-18h30
- **Patinoire des Mélézes**
Piste couverte: Lu 9h-11h30/14h-15h45. Ma 9h-10h45/14h-15h45. Me 9h-10h45/14h30-15h45 (hockey public). Je 9h-10h45/14h-15h45. Ve 9h-11h45/14h-15h45. Sa 14h-15h45 (sauf en cas de match). Di 10h-11h45. Les horaires du week-end peuvent être perturbés en raison de match de hockey ou autre.
- **Piste extérieure: Lu, me, je, ve 9h-11h45/13h45-16h45. Ma 9h-11h45/13h45-16h45/20h-22h (sauf en cas de match). Sa-di 10h-16h45**

AVIS DE NAISSANCES

Parution: mardi, jeudi et samedi
Délai de remise: la veille de parution à 16h
Contact: Publicitas SA - e-mail: neuchatel@publicitas.ch - tél. 032 729 42 42

Nous sommes heureux d'annoncer la naissance de

Julia

qui a pointé son tout petit nez le 13 mars 2014 à 14h55

Camille et Pascal Linder
Le Landeron

028-744953

Anais et Hugo sont ravis d'annoncer la naissance de leur petite sœur

Manon

le 17 mars 2014

Famille Aline et Tristan
Eigenheer Simonet
Cortailod

028-744939

Sa famille et ses amis ont l'immense joie d'annoncer les 50 ans de

Claudio Costantini

le 20 mars 2014 à 03h30

JOYEUX ANNIVERSAIRE!

028-744834

LE LOCLE

- **Pharmacie de garde**
Pharmacie SunStore, Boumot 35, jusqu'à 19h30. En dehors de ces heures: 144
- **Dépannage eau, gaz, électricité**
032 843 90 00
- **Bibliothèque de la ville**
Lu-ma-me-ve 14h30-18h30. Je 14h30-20h. Sa 10h-12h.
- **Bibliothèque des jeunes**
Lu-ve 13h30-18h. Sa 10h-12h
- **Ludothèque Casse noisette**
Lu, ma, je, ve 15h30-17h30. Sa 9h-11h

JURA BERNOIS

- **Pharmacies de garde**
Saint-Imier, Pharmacieplus du Vallon, 032 942 86 86
Tramelan, Pharmacie AmaVita SA, 058 851 30 29
- **Médecins de garde**
De la Ferrière à Péry, 032 941 37 37
Tramelan, 032 493 55 55
- **Ludothèque**
Tramelan, Je 16h-17h30
- **Médiathèque**
Tramelan, CP Lu, me 14h-20h. Ma, je 14h-18h. Ve et veille de jours fériés 14h-17h

SAINT-IMIER

- **Bibliothèque**
Bibliothèque régionale, section jeunes et section adultes. Je-ve 9h-11h. Me-ve 14h-18h
- **Mémoire d'ici**
Rue du Midi 6. Lu, je 14h-18h ou sur rendez-vous, 032 941 55 55
- **Ludothèque**
Me, ve 15h-18h

SONVILIER

- **Bibliothèque communale**
Lu 17h30-19h30. Me 16h-18h

RENAN

- **Bibliothèque communale**
Lu 17h30-19h. Ma, je 15h30-17h

VILLERET

- **Bibliothèque communale du Soleil**
Ma 9h-10h/15h-18h. Je 18h-19h. Heure du conte pour les enfants de 3 à 5 ans, ma 10h-10h45 (d'octobre à mai, sauf durant les vacances scolaires)

CORMORET

- **Bibliothèque communale**
Ma 17h30-18h30. Je 17h-18h

COURTELARY

- **Bibliothèque communale**
Lu, me 9h30-10h30. Ma 19h20h. Je 15h-16h

TRAMELAN

- **Bibliothèque communale**
Lu 17h-19h

LA NEUVEVILLE

- **Bibliothèque communale**
Lu-je 16h-18h. Sa 9h-11h
- **Ludothèque**
Ma-je 16h-18h. Sa 9h30-11h30

JURA

- **Pharmacies de garde**
Saignelégier, Pharmacie des Franches-Montagnes, 032 951 12 03
Le Noirmont, Pharmacie St-Hubert, 032 953 12 01

SAIGNELÉGIER

- **Ludothèque**
Hôtel de Ville. Ma 15h15-17h30. Dernier jeudi du mois 18h-19h
- **Piscine**
Centre de Loisirs. Lu 13h30-21h. Ma-ve 10h-21h. Sa 10h-20h. Di et jours fériés 10h-20h

LE NOIRMONT

- **Bibliothèque**
Lu 17h-19h. Ma 14h-17h. Ve 8h30-11h30
- **Ludothèque**
Nouveau collège. Ma 15h-17h

LES BOIS

- **Ludothèque**
Ancien bureau communal. Premier lu du mois, 15h-17h et premier ma du mois, 19h-20h

LES GENEVEZ

- **Ludothèque**
Ancienne halle. Premier je du mois, 16h30-19h

LES BREULEUX

- **Ludothèque**
Ecole primaire. Le quatrième ma du mois, 19h30-20h et le quatrième me du mois, 13h30-16h30

NEUCHÂTEL

- **Pharmacie de service**
Pharmacie de la Gare, jusqu'à 20h30. En dehors de ces heures, le 144 renseigne
- **Bibliothèque publique et universitaire**
Lecture publique: Lu 12h-19h. Ma 10h-19h. Me 12h-19h. Je 10h-19h. Ve 12h-19h. Sa 9h-17h.
Fonds d'étude: Lu-ve 10h-12h/14h-19h. Sa 9h-12h.
Salle de lecture: Lu-ve 10h-22h. Sa 8h-17h.
Salle Rousseau: Fermée pour cause de travaux, jusqu'au printemps 2014

LITTORAL OUEST

- **Pharmacie de garde**
0800 832 800
- **Médecin de garde**
079 387 21 00. Je, sa-di 8h-8h. Lu-me, ve 12h-14h/18h-8h

LITTORAL EST

- **Pharmacie de garde**
Le 144 renseigne
- **Permanence médicale**
Comaux, Cressier, Le Landeron, Lignièrès: le 144 renseigne
La Neuveville, Douanne, Gléresse, Plateau de Diesse: 0900 900 024 (195/min)



ADRESSES

RÉGION

- **Accompagnement**
De personnes en fin de vie. Service bénévole. 032 886 80 70
- **Alcoolisme**
SOS Alcool 24h/24. 0848 805 005
- **ANAAP (psychiatrie)**
Association neuchâteloise d'accueil et d'action psychiatrique. Permanence psycho-sociale, après-midi: Neuchâtel, Plan 19. La Chaux-de-Fonds, Beau-Site 29
Fleurier, Grand-Rue 7 Groupes d'entraides, groupe des proches, 032 721 10 93
- **ANPP (psychologie)**
Association neuchâteloise des psychologues et psychologues-psychothérapeutes. 079 767 93 03. info@anpp.ch
- **Association Alzheimer**
032 886 83 59; tous les jours 8h-11h30/14h-16h30, sauf ve après-midi. Groupes de contact, lieux de rencontre, présence à domicile, séminaires, groupe d'entraide pour jeunes proches, www.alz.ch/ne
- **Assoc. suisse maladie de Parkinson**
Groupe neuchâtelois. 3e jeudi tous les 2 mois. 032 753 10 61. Parkinson, ligne gratuite 0800 80 30 20, ouverte chaque 3e mercredi du mois 17h-19h
- **Cancer**
Ligue neuchâteloise contre le cancer, permanence lu-ve 8h-11h30 ou sur rendez-vous, 032 721 23 25
Vivre comme avant, cancer du sein, d'anciennes opérées à votre écoute, visite sur demande, 032 721 23 25/032 751 18 13/032 724 32 19
- **Caritas Neuchâtel**
Service social et administration, Vieux-Châtel 4, Neuchâtel, 032 886 80 70. Epicerie, av. de la Gare 39, Neuchâtel, lu 14h-18h, ma-ve 8h30-12h/14h-18h, sa 8h30-12h, 032 721 28 87
- **Cartons du cœur**
District de Neuchâtel, Boudry et Val-de-Ruz, 079 152 11 11, lu-ve 8h-10h. Montagnes neuchâteloises et Val-de-Travers, 079 310 50 20, lu-ve 9h-10h. www.cartonsducoeur-ne.ch
- **Jeunes handicapés**
Service de dépannage, ma 19h-21h, 032 725 53 06. Me-ve 9-11h, 032 835 14 55. Je 13-16h, 032 926 85 60
- **La Leche League**
Soutien et accompagnement à l'allaitement et le maternage. 032 751 51 31
- **Lecture et compagnie**
Les lecteurs/trices bénévoles se rendent à domicile ou en institution. Chemin de Praz 2a, Boudry, 079 543 44 62. www.lecture-et-compagnie.ch
- **Ligue NE contre le rhumatisme**
Conseil social, c/o Pro Infirmis, rue de la Maladière 35, 032 722 59 60, fax 032 722 59 70. Secrétariat administratif et cours, 032 913 22 77
- **Mediane**
Association de médiation. Permanence, je 17h30-19h, Hôtel des Associations, L.-Favre 1, Neuchâtel. 032 725 18 18. www.medialogic.ch, mediane@mediane.ch
- **Mouvement de la condition paternelle**
Conseils dans les cas de séparation et divorce, CP 261, 2034 Peseux
- **NOMAD stomathérapie canton**
Pont 25, La Chaux-de-Fonds. 032 886 82 50. centre.stomatherapie@nomad-ne.ch
- **NOMAD Magasin matériel de soins**
Pont 25, La Chaux-de-Fonds. 032 886 82 52. magasin@nomad-ne.ch
- **Pro Infirmis**
Au service de personnes en situation de handicap. Neuchâtel, Maladière 35, lu-ve 8h-12h/14h-17h, 032 722 59 60, neuchatel@proinfirmis.ch. La Chaux-de-Fonds, Marché 4, lu-je 8h-12h/14h-17h, 032 967 86 20
- **Pro Senectute Arc Jurassien**
Au service des aînés, conseil social, 032 886 83 40. Service des repas. 032 886 83 30
- **Sages-femmes à domicile**
Pour tout le canton, les Franches-Montagnes et le Jura bernois tous les jours, 8h-20h. 079 280 48 28
- **S.A.S**
Service d'Action Sociale privé. En faveur des victimes de violences, hommes et femmes et en cas de conflits. 032 753 03 32 www.lesas.ch et info@lesas.ch
- **SAVC - Service pour les auteurs-e-s de violence conjugale**
CNP, Site de Préfergier, Marin-Epagnier, permanence téléphonique 7/7, 8h-20h, 032 886 80 08
- **Serei**
Service d'entraide pour handicapés. Lu-ve, Ronde 30, La Chaux-de-Fonds, 032 886 81 00, fax 032 722 07 44 ou 032 426 13 65 (Bassecourt)
- **Solidarité-femmes** 032 886 46 36
- **SOS Racisme** 0800 55 44 43
- **SOS Racket-violence** 079 270 92 06
- **TIM**
Ton infirmière à la maison. Association neuchâteloise de soins pédiatriques à domicile. Permanence 24h/24. 079 476 66 33
- **Vivre sans fumer**
Prévention et aide à l'arrêt. 032 724 12 06. Lu-ve 8h-12h/13h30-17h. www.vivre-sans-fumer.ch

LA CHAUX-DE-FONDS

- **Accueil familial de jour**
Région des Montagnes, CP 2317 Permanence 032 968 27 48
- **Alcoolisme**
CENEA. Centre neuchâtelois d'alcoologie, Parc 117 Information, prévention et traitement de l'alcoolisme, lu-

- ve, 032 889 62 11. Alcooques anonymes, C.P.14, 2301 La Chaux-de-Fonds, 0848 848 846. Groupe familial Al-Anon, aide aux familles d'alcooliques, 0848 848 833, tarif interurbain, (24h/24h)
- **Amicale des malentendants**
Séances de lecture labiale. Yves Borboën, CP 68, La Chaux-de-Fonds. malentendants.cdf@hotmail.com
- **Association d'aide à l'enfance**
District de La Chaux-de-Fonds. Coup de pouce financier à vos enfants, 079 653 82 36
- **Avivo**
Association suisse des rentiers AVS-AI, et préretraités, La Chaux-de-Fonds, 032 926 01 75
- **Caritas Neuchâtel**
Espace des Montagnes. Collège 11, La Chaux-de-Fonds. Programme d'insertion. Lieu d'accueil, lu 14h-17h et je 14h30-16h30, 032 886 80 60. Epicerie. Collège 13. Lu 13h30-18h. Ma-ve 8h30-12h/13h30-18h. Sa 8h30-12h. 032 964 12 70. Le Pantin, restaurant social, Ronde 5, 032 964 13 44
- **Centre social protestant**
Consultations sociales, juridiques, conjugales. Temple-Allemand 23. Lu-ma, je-ve 8h-12h/13h30-17h30, 032 967 99 70. Boutiques du CSP, Puits 1, ouvert lu-ve 14h-18h
- **Chômeurs**
Association pour la défense des chômeurs, rue du 1er Mars 15. Permanences: ma-me 9h-12h/14h-17h; je 9h-12h/14h-19h. 032 913 96 33. info@adc-ne.ch
- **Club des loisirs**
Pour personnes du 3e âge, 968 16 72 ou 968 15 22
- **Centre de consultations Lavi**
Aide aux victimes d'infractions. Av. Léopold Robert 90, 032 889 66 52 ou La main tendue (143) ou la police (117)
- **Centre de consultation et informations sociales**
Bureau du délégué aux étrangers, Av. Léopold-Robert 90. Tél. 032 889 74 42, pour rdv. Ma-je 14h-17h30 sans rdv.
- **Centre de santé La Comète**
Rue du Pont 25. Ligue pulmonaire neuchâteloise, 032 886 82 60. Pro Senectute, 032 886 83 00, repas à domicile 032 886 83 30. SGMD Croix-Rouge, lu matin, ve matin 032 886 82 35. Centre d'ergothérapie, 032 886 82 70
- **CNP Consultation ambulatoire des Montagnes**
Rue Sophie-Maiet 29, La Chaux-de-Fonds, 032 967 20 61. Lu-ve 8h-12h/14h-18h. En dehors de ces heures: CUP, 032 755 15 15
- **Consultations conjugales**
Et groupe de parole pour personnes divorcées et séparées. 032 886 80 10
- **Consultations juridiques**
Rue du Parc 65, je 16h-19h
- **Croix-Rouge**
Paix 71, 032 886 82 32, 8h-11h30, services bénévolat, transports, baby-sitting, diététique. Boutique Vet'shop, Paix 73. Me-je 14h-18h, dernier samedi du mois, 9h30-11h30. Centre de puériculture, La Chaux-de-Fonds, Paix 71. Lu et me 9h-11h; ma et ve 14h-17h30; Le Locle, Envers 1, je 14h-17h30, permanence téléphonique, 8h-9h, 032 886 88 66. Service de garde-malade à domicile, Pont 25, 032 886 82 35. Formation et promotion de la santé, 032 886 88 61
- **Information diabète**
Paix 75, secrétariat lu-ve 14h-17h, 913 13 55
- **Ligue neuchâteloise contre le rhumatisme**
Conseil social, c/o Pro Infirmis, Marché 4. Secrétariat administratif et cours, 032 913 22 77
- **MCJPN**
Mouvement de la condition parentale du Jura neuchâtelois. Aide en cas de séparation ou de divorce. C.P. 992, 2301 La Chaux-de-Fonds. Ma 18h45-20h, Collège 9, rez-de-chaussée
- **Médiation familiale**
(Association neuchâteloise). Rue du Collège 11, 032 886 80 15

- **Nomad La Chaux-de-Fonds/Les Planchettes**
Rue du Pont 23. Aide et soins à domicile, 032 886 82 14/17/20/23
- **Parents anonymes**
Groupe d'entraide pour parents, 032 926 89 94
- **Planning familial**
Sophie-Maiet 31. Lu 12h-18h. Ma 15-18h. Me 13h30-18h. Je fermé. Ve 15h-18h. 032 967 20 91
- **Prévention pour jeunes et adultes**
La Balise. Accompagnement, soutien et écoute en matière d'addictions. Daniel-JeanRichard 5, La Chaux-de-Fonds. Lu, ma 17-19h. Me 14-18h. 032 913 12 28 ou 079 520 02 52
- **Procap**
La Chaux-de-Fonds, rue du Vieux-Cimetière 5, tél. 032 968 00 33. Permanence téléphonique, lu-ma, je 14-17h. Entretiens et conseils en matière d'assurances sociales uniquement sur rendez-vous
- **Samaritains**
Jacob-Brandt 78. Renseignement, 032 913 83 66
- **SEL - Système d'échange local**
Chaque dernier mardi du mois (sauf juillet et décembre), 19h-21h, au café de l'Univers, 1er étage. Renseignements: M.-I. Boillot, 032 068 75 88 ou M. Hans, 032 913 96 74
- **Sida**
Groupe sida Neuchâtel: tests anonymes, sur rendez-vous au 032 737 73 37
- **Société protectrice des animaux**
Rue de l'Est 8. 032 968 64 24, lu-ve 8h45-11h30, ma 14h15-17h15, me 16h30-18h, sinon sur rendez-vous
- **SOS futures mamans**
Numa-Droz 181, 24/24h, 079 772 16 90
- **Toxicomanie**
Centre de prévention et de traitement de la toxicomanie, Hôtel-de-Ville 27. Lu-ve 8h-12h/14h-18h, 032 967 86 00. Urgences: s'adresser au médecin de service. Le Seuil, Industrie 22, lieu d'accueil pour toxicomanes, 032 968 52 42. Permanences, lu 10h-15h, ma 10h-21h, me 10h-14h, je 10h-14h30, ve 10h-16h. Soupe à midi du lundi au vendredi
- **La Trotinette**
Espace de rencontre parents-enfants (0-4 ans). Serre 24. Lu 15h-17h30. Ma 9h-11h30. Je 9h-11h30/13h30-16h. Contact: 032 914 52 60
- **Le Trait d'Union**
Espace de rencontre enfants-parents (pour les enfants présentant un trouble du développement et/ou un handicap, sans âge limite, accompagnés d'un parent). Serre 24. Ma 15h-17h. Contact: 032 914 52 60
- **Violence - Solidarité femmes**
Violences conjugales. Rue du Marché, 8, La Chaux-de-Fonds, 032 886 46 36.

JURA/JURA BERNOIS

- **Accord service**
Service de relève du Jura bernois. Accompagnement au près de personnes handicapées ou malades, 032 397 10 01
- **Association des diabétiques**
Jura bernois. St-Imier. Permanence téléphonique, ma 13-17h, je 8-12h. tél. et fax 032 941 41 21
- **Centre social protestant**
Consultations conjugales, sociales, juridiques, etc., sur rendez-vous, 032 493 32 21
- **Cartons du cœur, Jura bernois**
Lundi à jeudi, 493 70 60.
- **Consultations conjugale et familiale**
Rte de Tramelan 10, 2710 Tavannes. Sur rdv au 032 422 54 29. Saignelégier: rue Bel-Air 2, sur rdv au 032 422 54 29
- **Fondation Contact Jura bernois**
Information et consultation pour questions de dépendance, rue H.-F. Sandoz 26, Tavannes. Tél. 032 481 15 16, fax 032 481 15 93. www.fondation-contact.ch

AVIS MORTUAIRES



En souvenir de

Adelheid HAUSLER

dite Heidi

1 an déjà que tu m'as quitté.
Je ne t'oublie pas.
Ton compagnon

132-266507

REMERCIEMENTS

Profondément touchée par vos nombreux témoignages de sympathie et d'affection reçus lors de son deuil, la famille de

Monsieur Michel RAPPO

vous remercie du fond du cœur de l'avoir entourée par votre présence, vos messages, vos fleurs, vos dons et elle vous exprime sa sincère reconnaissance.

028-744951

La famille de

Katharina HELFENBERGER-FUCHS

très sensible à vos nombreux témoignages d'affection et de sympathie, votre présence, vos dons, vous en remercie très chaleureusement.

Marin, mars 2014.

028-744946

AVIS MORTUAIRES



*Quand je marche dans la vallée de l'ombre de la mort,
je ne crains aucun mal, car tu es avec moi.*
Psaume 23, v.4

Philippe Berberat

Patricia et André Caminada-Berberat, à Ostermundigen
Stéphanie et Christophe Zimmerli-Caminada
Sophie Caminada et son fils
Levin et son papa Stéphane

Les descendants de feu Maurice Baume

Les descendants de feu Germain Berberat

ainsi que les familles parentes et alliées

ont le chagrin de faire part du décès de

Madame Anne-Marie BERBERAT

née Baume

leur très chère et bien-aimée maman, belle-maman, grand-maman,
arrière-grand-maman, sœur, belle-sœur, tante, marraine, parente et amie
que Dieu accueillie mardi quelques jours avant son 90e anniversaire.

*Mon âme se repose en Dieu, de Lui vient ma délivrance.
Il est mon rocher et ma haute retraite.*

La Chaux-de-Fonds, le 18 mars 2014.

La messe sera célébrée en l'église du Sacré-Cœur de La Chaux-de-Fonds,
le vendredi 21 mars à 9 heures, suivie de l'inhumation au cimetière
de La Chaux-de-Fonds.

Notre maman repose au pavillon du cimetière.

Domicile de la famille: rue du Crêt 22, 2300 La Chaux-de-Fonds

La famille tient à exprimer toute sa gratitude au personnel de NOMAD
pour sa gentillesse.

AVIS MORTUAIRES

*Un être cher ne s'en va jamais bien loin;
Il se blottit dans nos cœurs et y reste pour
toujours.*

Son époux, Eric Gretillat

Son beau-frère, Erwin Kaempf, ses enfants et petits-enfants

Les familles Magnin, L'Eplattenier, Gretillat

Les amis et connaissances ont la tristesse de faire part du décès de

Madame Georgette GRETILLAT

née Iseli

enlevée à leur tendre affection, quelques jours après son 82e anniversaire,
suite à une longue et pénible maladie supportée avec un courage exemplaire.
2207 Coffrane, le 15 mars 2014.

La cérémonie a eu lieu dans l'intimité de la famille.

Un chaleureux merci à la directrice Madame Froidevaux
ainsi qu'au personnel de la Résidence médicalisée La Licorne,
à Fenin pour son dévouement et son accompagnement.

Adresse de la famille: Eric Gretillat, Home Le Temps Présent
Rue des Granges 11, 2300 La Chaux-de-Fonds

028-744792

*En vérité, en vérité, je vous le dis:
celui qui écoute ma parole, et qui croit
en celui qui m'a envoyé, a la vie éternelle
et ne vient pas en jugement, mais il est passé
de la mort à la vie.*

Ev. de Jean 5:24

Anne-Françoise Bétrix, à Colombier

Les familles parentes et amies

ont le chagrin de faire part du décès de

Madame Jeanne BONGARD

leur chère Tante, petite-cousine et amie, enlevée à leur tendre affection,
le 10 mars 2014, à l'âge de 96 ans.

La cérémonie d'adieu aura lieu à la chapelle du Centre funéraire
de Beaugard, à Neuchâtel, lundi 24 mars à 11 heures.

Un merci particulier au personnel dévoué du home de Clos-Brochet.

En souvenir de la défunte, vous pouvez faire un don à La Croix Rouge
suisse, CCP 30-9700-0, mention «deuil Jeanne Bongard».

028-745013

L'entreprise Brasport SA à La Chaux-de-Fonds

a la douleur de faire part du décès de son précieux collaborateur

Guy-Serge MARTIN

survenu lundi 17 mars 2014.

La Direction, l'ensemble de ses collègues et amis en sont profondément
affectés et s'associent à la douleur de sa femme Valérie et sa fille Inès.

Cet avis tient lieu de faire-part.

132-266631

BRASPORT

Manufacture de bracelets et de maroquinerie

L'entreprise Brasport SA

sera fermée jeudi 20 mars toute la journée pour cause de deuil.

132-266632

RGgroup

La Direction et le personnel de
RG Group à Corcelles

ont la tristesse de faire part du décès de

Monsieur Sidney MATTATIA

papa de notre collaboratrice Madame Valérie Mattatia
Nous présentons à sa famille notre profonde sympathie.

028-745002

La Direction et le personnel de Huguenin-Sandoz SA

ont le regret de faire part du décès de

Monsieur Sidney MATTATIA

papa de Madame Virginie Ruedin-Mattatia,
responsable administrative de l'entreprise

Nos pensées vont à sa famille et ses amis.

028-745012

SOCIÉTÉS LOCALES

LA CHAUX-DE-FONDS

Chœur des Rameaux

Samedi 22 mars, journée de chant au
temple Saint-Jean, de 9h à 17h. Amateurs
de chant choral bienvenus; pour tous
renseignements Mme Danielle Schläppy,
tél. 032 853 44 76

Club alpin suisse

Samedi 22 et dimanche 23 mars,
skirando AD Tracuit. Vendredi 28 mars,
assemblée générale à 20h15 au Grand
Hôtel Les Endroits. Samedi 22
et dimanche 23 mars, chalet du Mont-
d'Amin, le gardien P.-A. Challandes
aura le plaisir d'accueillir toute personne
de passage.
www.cas-chauxdefonds.ch

Club des loisirs

Jeudi 20 mars, grande salle de la Maison
du Peuple, 14h30, «La sécurité de
proximité en ville de La Chaux-de-Fonds»,
par l'adjudant Christian Kernen, chef
de secteur de la Police neuchâteloise
et en présence du conseiller communal
Pierre-André Monnard

L'ÉPHÉMÉRIDE

20 mars 2003: début de la guerre américaine en Irak

Les Etats-Unis rentrent en guerre
contre l'Irak en déclenchant les pre-
miers bombardements sur Bagdad, en
violation avec la décision de l'ONU et
son conseil de sécurité, qui n'ont pas
donné leur accord pour cette action
militaire.

2004 – Décès de la princesse Juliana,
des Pays-Bas, mère de Beatrix.

2002 – En France, à Besançon, deux
adolescentes de 13 et 14 ans ayant agi
par rivalité amoureuse sont écrouées
pour avoir séquestré une camarade de
leur âge puis frappé, avant de saisir des
tessons de bouteille et de lacérer leur
victime au corps et au visage. Alors
qu'elle avait perdu deux litres de sang,
elle avait réussi à s'échapper tandis que
ses tortionnaires étaient parties cher-
cher de... l'essence dans le but de la
brûler. Elles seront condamnées à six
et sept ans de prison ferme.

2000 – Jean-Paul II fait le premier pèle-
rinage en Terre sainte d'un pape depuis
36 ans en commençant par la Jordanie.

1992 – Le compositeur français
Georges Delerue, auteur de la musique
de plus de 120 films, meurt à Los Ange-
les à l'âge de 67 ans, deux jours après
avoir été hospitalisé pour une attaque
cardiaque. Il a travaillé pour les plus
grands metteurs en scène français, en
particulier ceux de la Nouvelle Vague:
Alain Resnais («Hiroshima mon
amour»), Louis Malle («Viva Maria»),
Alain Robbe-Grillet («L'immortelle»),
Agnès Varda («Du côté de la côte») et
surtout François Truffaut («Tirez sur le
pianiste»), «Jules et Jim», «La nuit
américaine», «L'amour en fuite»,
«Deux Anglaises et le continent», «Le
dernier métro»). Georges Delerue a
aussi composé pour Henri Verneuil,
Jules Dassin, Alain Corneau, John Hus-
ton, Bernardo Bertolucci et Oliver
Stone. Il a reçu l'oscar de la meilleure
musique de film pour «A Little Ro-
mance» en 1979.

1991 – Le fils de 4 ans du chanteur et
guitariste Eric Clapton perd la vie en
chutant du 53e étage d'un immeuble.
La tragédie inspirera l'interprète et
guitariste pour sa chanson «Tears In
Heaven».

1986 – Une bombe explose sur les
Champs-Élysées. Bilan: deux morts et
28 blessés.

1969 – Mariage à Gibraltar de John
Lennon et de Yoko Ono.

1929 – Mort du maréchal Foch.

Arrivé au bout du chemin

Giuseppe ORRICO

nous a quittés à l'âge de 78 ans

Sont dans la peine

Son épouse, sa fille, son beau-fils, sa famille ainsi que tous ceux
qui l'ont accompagné et entouré pendant ces longs mois.

Selon son désir un recueillement a eu lieu dans l'intimité.

Neuchâtel, le 17 mars 2014.

Domicile de la famille: Josette Orrico, Chasselas 15, 2000 Neuchâtel

La famille remercie la Doctoresse Ahtari, le service d'oncologie
et La Chrysalide pour leur dévouement et leur gentillesse.

028-744943

2013 – 19 mars – 2014

François Christian TALABOT

Alors que dans nos cœurs résonnent encore ces mots d'amour
et de gentillesse de toi et maman, vous voici réunis maintenant
depuis plus d'un an.

Nous vivons avec ce manque, en allant de l'avant, plein de projets,
comme tu l'étais...

Dominique Rittiner-Talabot et familles

028-744954

32 LA DER



AIR DU TEMPS
NICOLAS HEINIGER

2001, date limite dépassée

En 2001, deux astronautes, trois scientifiques et un ordinateur un peu susceptible embarquaient à bord d'un vaisseau spatial, direction Jupiter. Puis, il y a deux ans, un cataclysme sans précédent ravageait la Terre entière. La caldeira du Parc national de Yellowstone entraînait en éruption, Hawaï devenait un torrent de lave et des tremblements de terre ravageaient le monde entier, provoquant d'énormes tsunamis et détruisant toute civilisation.

Malgré cela, l'année suivante, l'ancien lieutenant des forces spéciales américaines Snake Plissken parvenait à gagner inconnu Los Angeles, devenue une île prison de haute sécurité suite à un gigantesque tremble-

ment de terre, pour récupérer une boîte commandant une arme ultrasecrète. Il s'était déjà illustré d'une manière similaire 13 ans plus tôt, à New York.

Y'a pas à dire, les titres de films d'anticipation contenant une date sont comme un steak haché sous vide: beaucoup moins bons une fois leur date limite passée. Par contre, les œuvres elles-mêmes restent peu ou prou ce qu'elles étaient: les chefs-d'œuvre des chefs-d'œuvre, les navets des navets. Ainsi, nous détournerons pudiquement les yeux devant le DVD bradé de «2012» pour glisser dans notre lecteur, une fois encore, celui de «2001, l'Odyssée de l'espace», de «Los Angeles 2013» ou de «New York 1997». ◉

LA PHOTO DU JOUR

A contre-jour, la jeune Heidi sur une plage de Seal Beach (Californie). KEYSTONE



LA MÉTÉO

Lever **06h37**
Coucher **18h45**

Lever **23h03**
Coucher **08h19**

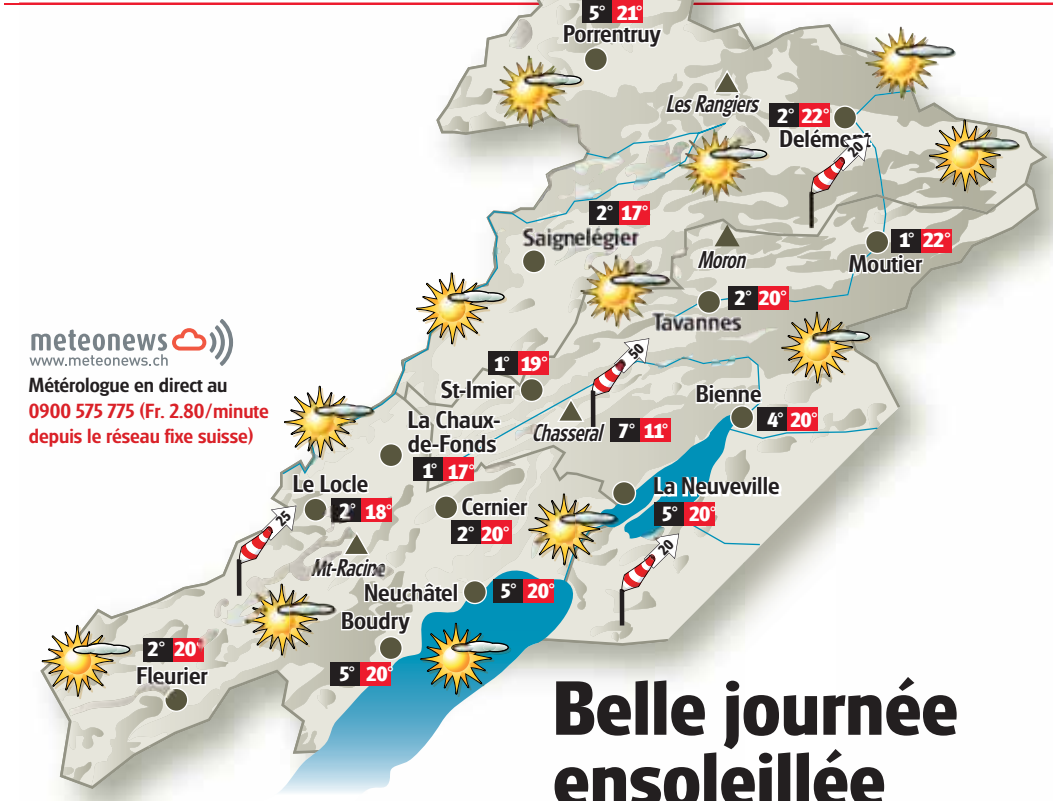

Belle journée ensoleillée

Ce jeudi, les hautes pressions resteront bien en place sur la Suisse. Elles permettront au soleil de briller généreusement sur notre région durant toute la journée. Il fera également très doux pour la saison avec un thermomètre qui flirtera avec la barre des 20 degrés en plaine cet après-midi. Ces conditions clémentes persisteront encore vendredi, puis la pluie fera son retour ce week-end.

Lac	Température de l'eau	Direction et vitesse du vent	Niveau des lacs
Neuchâtel	8°	Sud-Ouest 1 à 2 Bf	429.25 m
Bienne	9°	Sud-Ouest 1 à 2 Bf	429.29 m
			Niveau du lac des Brenets: 750.69 m

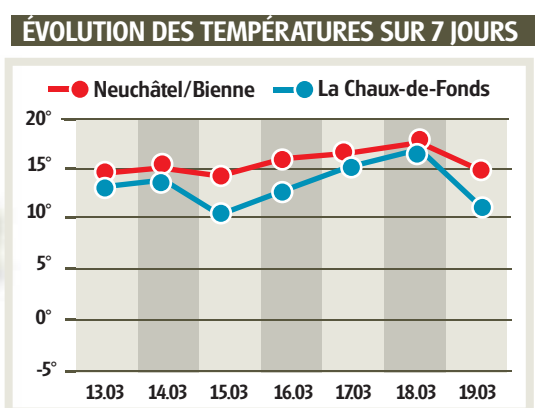
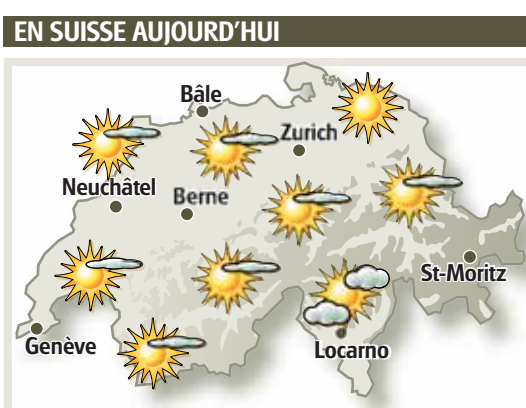

Jour	Temps	Températures	Fiabilité
VENDREDI	partiellement nuageux	5° 18° / 3° 14°	9/10
SAMEDI	nuageux	9° 11° / 7° 5°	9/10
DIMANCHE	nuageux	6° 7° / -1° 2°	8/10
LUNDI	partiellement nuageux	4° 8° / -1° 2°	7/10

SUDOKU N° 900

Complétez la grille en utilisant les chiffres de 1 à 9. Ils doivent obligatoirement figurer une seule fois dans chaque ligne, chaque colonne et chaque carré de 3x3. Solution dans notre prochaine édition.

Solution de la grille précédente n° 899

7	6	4	3	5	9	1	2	8
3	2	5	1	6	8	4	7	9
1	9	8	4	2	7	5	3	6
6	4	1	8	9	2	7	5	3
9	7	3	5	4	1	6	8	2
8	5	2	7	3	6	9	4	1
5	1	7	6	8	3	2	9	4
4	3	9	2	1	5	8	6	7
2	8	6	9	7	4	3	1	5

Difficulté 3/4

5		1					7	
	8						4	1
		4			5	9		8
		9	6	2				
8				4				3
				8	9	1		
7		8	2			3		
2	5						1	
	9					2		7

Grille proposée par la filiale informatique de gestion **Hes·SO**

PUBLICITÉ

EXPOSITION DE PRINTEMPS

21, 22, 23 MARS 2014