

275 ans

L'EXPRESS

FEUILLE D'AVIS DE NEUCHÂTEL, FONDÉ LE 2 OCTOBRE 1738

Les rendez-vous de l'immobilier

PAGES 24 À 26

ITALIE
Silvio Berlusconi
fait volte-face
et soutient
Enrico Letta
PAGE 19

JEUDI 3 OCTOBRE 2013 | www.arcinfo.ch | N° 227 | CHF 2.50 | J.A. - 2002 NEUCHÂTEL

Les douanes pourraient ouvrir les vannes pour le vin

VIN L'administration fédérale des douanes a décidé de se simplifier la vie. Elle veut faire passer la franchise d'importation de deux à... vingt litres.

BERNE Le groupe parlementaire vitivinicole défend une contre-proposition qui accroît la franchise d'importation à cinq litres, tout en augmentant les taxes en cas de dépassement.

NOURRITURE Le projet de simplification douanière ne touche pas que le vin. Soumises à un système complexe, les importations privées de viande sont aussi concernées. **PAGE 17**



275 ans, ça se fête!

DAVID MARCHON

CÉLÉBRATIONS «L'Express» a fêté, hier, son 275e anniversaire. Pour marquer le coup, une édition spéciale a été publiée. Des Neuchâtelois ont livré leurs impressions sur ce numéro inspiré du graphisme des années 1940 et quelque 200 personnalités ont célébré cette date au Rodolphe Avant-Club, à Neuchâtel. **PAGES 8 et 9**



ARCHIVES DAVID MARCHON

CREUX-DU-VAN

Une image de vététistes sur un terrain sensible

PAGE 5

MILVIGNES

Les conseillers communaux travailleront à 50%

PAGE 6

PLAN HOSPITALIER

Les arguments qui parlent en faveur du oui

PAGE 3

LA MÉTÉO DU JOUR

pied du Jura



11° 17°

à 1000m



10° 19°

SOMMAIRE

Feuilleton **PAGE 14** Télévision **PAGE 29**
Cinéma **PAGE 15** Carnet **P. 30-31**

PUBLICITÉ



Rendez-vous sur www.globus.ch pour retrouver ces articles et bien d'autres produits avec des offres attrayantes.



prix de lancement, au lieu de 79.90 **49.-**

JUSQU'À 40%

MAINTENANT OU JAMAIS

La plus haute qualité aux prix les plus bas. Du 30 septembre au 12 octobre 2013.



30 pièces, au lieu de 498.- maintenant **149.-**

marincentre
tout, simplement.

GLOBUS

018.0713048



9 771660 745006 4 0040

L'INVITÉ



MARC MÜNSTER
MEMBRE
DE LA DIRECTION,
SANU FUTURE
LEARNING SA,
BIENNE

De la fin de l'âge d'or des experts

Nos grands projets patinent: oui, notre monde va de plus en plus vite. Oui, les aspects à prendre en compte lors d'un grand projet sont de plus en plus complexes. Oui, il est de plus en plus facile de mobiliser quelques opposants décidés pour empêcher la réalisation d'un projet d'intérêt général. Et oui, au final, le cumul de petits aspects négatifs isolés est trop souvent à même de renverser les grands avantages communs, les incertitudes liées à un changement ne laissant que peu de place aux idées d'avenir. C'est frustrant.

Cohorte d'experts ou bon sens et pragmatisme?: devant l'ampleur de la tâche, bien des responsables ont la clairvoyance de se dire qu'ils ne peuvent tout maîtriser seuls. Le premier réflexe est alors de mandater experts et spécialistes. On se blinde de rapports, mais les projets n'en deviennent ni meilleurs, ni ne passent davantage la rampe des institutions politico-administratives. Car, par définition, un expert est un spécialiste, il ne peut ni embrasser l'ensemble des enjeux, ni anticiper les questions de néophytes, ni maîtriser les enjeux locaux, ni faire de pesée des intérêts. Et, c'est un fait, l'expert ne convainc jamais les sceptiques.

L'autre tendance est l'appel au bon sens, au pragmatisme. Si elle est saine dans la mesure où elle implique de prendre ses responsabilités et de s'émanciper de l'avis rassurant de l'expert,

cette approche ne permet pas encore d'obtenir le recul nécessaire à la complexité de nos projets, ni d'identifier l'ensemble des enjeux, avant que les opposants ne nous y forcent.

Discuter et analyser le projet en amont, avec les acteurs pertinents: une méthode qui s'affirme peu à peu est l'approche en termes de processus et de développement durable. Autrement dit, en impliquant dès que possible les acteurs concernés par le projet, afin qu'ils contribuent à identifier en amont les impacts possibles du projet, en prenant explicitement en compte les aspects économiques, sociaux et environnementaux; on passe de la logique d'essayer de convaincre en fin de course de la qualité d'un projet, en laissant le champ libre aux opposants pour en lister les faiblesses (économiques, sociales ou environnementales), à une recherche commune et ciblée de la solution la plus adaptée. Au final, le projet est amené plus rapidement à une solution acceptable par tous et on s'assure que tous les acteurs partagent la même vue des impacts du projet; il est alors plus facile de débattre sur les vrais enjeux et de ne plus le faire capoter en se focalisant sur un détail spécifique.

Donner les moyens à l'intelligence collective d'émerger au bon moment: pour cela il suffit de peu, un instrument le plus simple possible, qui permette de structurer la réflexion (comme par exemple www.boussole21.ch, librement accessible), et rassembler les acteurs pertinents lors d'une analyse commune, qui sauront amener des visions non pas expertes, mais différentes et complémentaires. Quelques heures suffisent amplement dans la plupart des cas. Ainsi, on mobilise l'intelligence collective pour construire le projet et non pas pour le contraindre.

L'espoir du citoyen: si davantage de projets sont élaborés ainsi, j'ai le secret espoir de moins souvent me trouver dans la situation très désagréable de devoir voter sur un projet où je suis d'accord sur le fond, mais où la proposition concrète n'a pas été réfléchie jusqu'au bout. Et d'assister à moins de débats stériles où promoteurs et opposants se lancent démonstrativement des arguments à la figure, sans que le projet ne s'améliore jamais. ●

Un expert est un spécialiste, il ne peut ni embrasser l'ensemble des enjeux, ni anticiper les questions de néophytes...



AFFAIRE DE GENÈVE

Une justice trop laxiste

Adeline, Marie, Lucie et combien d'autres ne comptent pas beaucoup lorsque l'on analyse l'application du Code pénal, et que l'on tente de réinsérer les auteurs de crimes qu'on peut, dans certains cas, considérer comme malades mais qui, très souvent, sont conscients de faire le mal et ne sont pas préoccupés du tout par leur réinsertion. On a mis sur pied une machine administrative et de soins énorme, d'un coût dépassant les maigres résultats qu'elle obtient. A part la peine de mort souhaitée par nombre de citoyens, faut-il que des personnalités politiques, des magistrats, etc., soient victimes de délits semblables à ceux commis contre Adeline, Marie et Lucie, pour que le Code pénal soit révisé, que les jugements soient plus sévères et que l'on arrête l'énorme machine précitée. Une manière de procéder serait, via la psychiatrie, d'intervenir pour traiter les troubles mentaux. Cela provoque assez souvent des changements de personnalité. Si les auteurs de crimes deviennent des individus inoffensifs, ce serait un progrès, eux qui nuisent gravement, physiquement et psychologiquement, à leurs victimes et aux familles de celles-ci.

Henry Rey (Neuchâtel)

ÉOLIENNES

On brasse du vent

Jusqu'à où peut aller le sans-gêne! Le conseiller national vaudois



RADIEUX Un splendide tournesol, comme un soleil d'arrière-été.
PHOTO ENVOYÉE PAR ROGER SAUSER, DE LA CHAUX-DE-FONDS

Roger Nordmann ambitionne d'amener le Jura à une industrialisation massive, en prévoyant l'implantation de 1500 éoliennes sur nos crêtes, suggérant de subvenir par ce biais à nos besoins via les RPC (rétributions à prix coûtant), insinuant ainsi que nous pourrions nous passer alors de la péréquation financière, qui est une redistribution solidaire des régions favorisées en faveur de celles qui le sont moins.

Le conseiller national genevois Robert Cramer a proposé ni plus ni moins de supprimer les obstacles à la construction d'éoliennes en forêt! Nous trouvons scandaleux l'envahissement forcé de nos crêtes par de riches cantons comme Vaud, Genève, Zurich. Que dirait toute la population de ces cantons, si nous, pauvres Neuchâtelois nous allions mettre nos grands pieds au bord de leurs charmants lacs avec des projets aussi pharaoniques! Nous sommes outrés de voir le peu de cas que ces sociétés

électriques manifestent à l'égard de notre population attachée à son environnement forestier. Le paysage est une composante essentielle du cadre de vie des populations, expression de la diversité de leur patrimoine commun, culturel et naturel et fondement de leur identité. De même, ces promoteurs s'arrogent le droit de faire du chantage, du démarchage auprès des agriculteurs notamment, mais aussi des communes qui se laissent abuser, berné par cette manne. Une aubaine financière! Pas si sûre, ils déchanteront lorsqu'ils verront l'impact au sol que représente uniquement la construction d'un socle, mais ce sera trop tard. (...) L'apport économique pour les entreprises du lieu ne représentera que des miettes. Alors que les initiateurs assurent haut et fort que cela leur apportera du travail... (...)

Jeannette Steudler
(Les Bayards)

RAPPEL

RÉSERVES La rédaction se réserve le droit de publier ou non, de titrer, d'illustrer ou de limiter le propos à l'essentiel.

SIGNATURES Les textes doivent être signés (nom et lieu). Ils seront accompagnés d'un numéro de téléphone auquel la rédaction pourra joindre l'auteur. La rédaction ne publie pas de courriers anonymes.

LONGUEUR Les textes seront limités à 1500 signes maximum (espaces inclus).

LIMITES Les injures, attaques personnelles, accusations sans preuves et lettres à caractère discriminatoire seront écartées. La rédaction ne publie ni poèmes, ni lettres de remerciements. Un délai est observé entre deux parutions de courriers émanant d'un même lecteur.

VOS RÉACTIONS SUR **ARCINFO**.CH

LE SITE INTERNET DE
L'Express L'Impartial

144: les villes ont leur propre projet

Neuchâtel, Le Locle et La Chaux-de-Fonds ne veulent pas d'une externalisation de la centrale d'appels du 144 à Lausanne. Les Villes proposent leur propre projet, au chef-lieu. Réactions.

Ce qui me fait sourire...

Ce qui me fait le plus sourire c'est leur slogan «Votez non à une solution bancaire». Le non ferait justement perdurer une solution bancaire qui existe depuis des années! Votez oui à une solution qui fonctionne et qui est économiquement plus raisonnable! Pourquoi est-ce aux citoyens du canton de payer les surcoûts de la Maladière? (...)

Jean-Jean III

Moyens insuffisants

Le mauvais fonctionnement du 144 est dû à un cahier des charges défaillant et à des moyens insuffisants donnés à la CET. Il serait plus facile d'améliorer la situation actuelle que de scinder une centrale cantonale regroupant tous les appels urgents en deux entités. Je pense que cette solution n'a pas été correctement évaluée et encourage Laurent Kurth à en débattre avec les acteurs concernés. (...) Merci à tous de vouloir une centrale 144 de qualité.

Money

N'importe quoi

La situation bancaire et dangereuse qui prévalait dans notre canton depuis 2000 le restera en cas de non le 24.11! Les villes racontent n'importe quoi pour obtenir cette centrale 144. (...)

Robella52

Assurance pour le futur

Pourquoi toutes ces améliorations dans la prise en charge des appels sont-elles réalisées ailleurs, dans le canton de Vaud, alors que chez nous on en est à se demander où mettre la centrale d'appels? Choisissons une solution qui évolue bien mieux que chez nous, c'est une porte d'entrée rapide au Chuv pour les accidentés de chez nous. Une assurance pour le futur!

Jimmy Parter

LA QUESTION D'HIER

Pensez-vous que les CFF ne consacrent pas assez d'argent à l'entretien des voies?

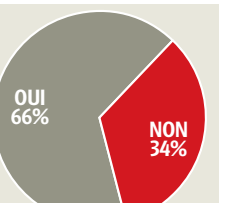

Participation: 88 votes

INFO

Pour nous joindre: Rédaction de L'Express, Pierre-à-Mazel 39, 2001 Neuchâtel – E-mail: redaction@lexpress.ch
Rédaction de L'Impartial, Rue Neuve 14, 2300 La Chaux-de-Fonds – E-mail: redaction@limpartial.ch

GRAND CONSEIL La disparition de 600 déclarations d'impôt discutée hier.

Pas de malveillance démontrée

DELPHINE WILLEMIN

«Il nous manque encore une quarantaine de déclarations d'impôt sur les plus de 600 qui avaient disparu», a indiqué Laurent Kurth hier au Grand Conseil. Interpellé par le député UDC Jean-Charles Legrix au sujet de l'enquête sur la disparition d'un nombre inhabituel de déclarations, le ministre a indiqué que près de 90% des contribuables touchés ont pu être taxés depuis lors. Mais les investigations se poursuivent, nous a indiqué le procureur Nicolas Aubert, «car nous n'avons pas trouvé d'éléments indiquant des actes pénalement répréhensibles». Pour rappel, une plainte pénale avait été déposée contre inconnu par le Conseil d'Etat.

A ce stade, les résultats de l'enquête révèlent plutôt «des actes de négligence et de maladresse ici et là», précise le représentant du Ministère public, mais pas une cause unique. C'est donc en plusieurs endroits que les déclarations auraient été égarées. A La Chaux-de-Fonds, mais aussi durant le processus de numérisa-

tion par une société basée à Genève. Dans ce cas-là, certaines données ont pu être récupérées.

Le procureur ajoute que chaque année à pareille époque, des déclarations disparaissent. «Oui, mais nous ne savons pas combien, car nous ne les avons jamais listées», précise Youssef Wahid, chef du Service des contributions. «Des dizaines, peut-être? Difficile à dire. Il y en a qui n'arrivent jamais chez nous, cela peut arriver avec la Poste. Et ce n'est pas impossible qu'avec le volume de documents, certaines se perdent.» C'est toutefois la première fois que le Service des contributions observe autant de disparitions.

Les contribuables dont les données ont été égarées ont renvoyé une copie ou une nouvelle déclaration. Ont-ils été dédommagés? «Non, pas pour l'instant. Je ne sais pas encore ce qu'il va se passer, cela dépendra des résultats de l'enquête», note Youssef Wahid.

Des mesures ont été prises à l'interne pour limiter les risques de pertes à l'avenir, comme le verrouillage de l'urne à La Chaux-de-Fonds. L'enquête se poursuit. ●



Pour l'heure, l'enquête pénale sur la disparition de 600 déclarations d'impôt n'a pas mis au jour des actes de malveillance. ARCHIVES GUILLAUME PERRET

VERS UNE INTERDICTION ÉLARGIE DE LA CAGOLE

Le canton de Neuchâtel pourrait interdire la cagoule lors de toute manifestation publique. Le Grand Conseil a adopté une motion UDC demandant au Conseil d'Etat de présenter un projet en ce sens. Le texte a passé la rampe de justesse, par 48 voix contre 43 et 4 abstentions. Les auteurs de la motion déplorent que des fauteurs de troubles encagoulés profitent de manifestations pour y commettre des actes de violence et des déprédations. Le débat est monté dans les tours, avec des tensions gauche-droite prévisibles, même si le groupe popvertssol s'est montré divisé. Le conseiller d'Etat en charge de la Sécurité, Alain Ribaux, a mis les points sur les «i»: «Il ne s'agit pas ici d'ouvrir un débat sur la burqa ou le niqab». Il a rappelé que le canton s'est déjà doté au début de l'année d'une loi interdisant de se dissimuler le visage lors de manifestations sportives. Jugeant l'interdiction injuste pour «l'immense majorité de la population», le socialiste Thomas Facchinetti a proposé un amendement moins directif, qui a été refusé par 49 voix contre 47. ●

Cellule de crise pour les transports publics

GABEGIE Les perturbations sur la ligne ferroviaire Neuchâtel – Le Locle ont préoccupé les députés hier. Ils ont adopté un postulat urgent du député popvertssol Fabien Fivaz réclamant une cellule de crise. Le texte demande au Conseil d'Etat de tout mettre en place pour que les prestataires répondent aux incidents de manière coordonnée dans l'urgence. «Les incidents de ces derniers jours sur la ligne Neuchâtel – Le Locle nous poussent à réagir. Si nous ne pouvons pas éviter les pannes liées à la vétusté du réseau, nous pouvons organiser des solutions de manière coordonnée.» Remonté, Fabien Fivaz estime qu'il y a un problème depuis trop longtemps en matière de gestion des incidents sur le réseau neuchâte-

lois de transports publics. La communication est défaillante en cas de panne, selon lui. Il déplore par ailleurs que les solutions de secours soient inadéquates, avec des bus de remplacement insuffisants, notamment.

Pour améliorer la situation des milliers de pendulaires qui arrivent en retard au travail ou à l'école – «et qui n'ont pas le choix» – le Chaux-de-Fonnier a demandé l'urgence pour le traitement de son postulat. Le caractère prioritaire a été admis par 56 voix contre 46, contre l'avis de la droite. Le conseiller d'Etat Yvan Perrin a reconnu que la communication était «perfectible».

Sur le même sujet, le socialiste Laurent Duding a déposé une interpellation réclamant «une prise en charge adaptée et sécuri-

sée lors d'interruptions totales du trafic» sur la ligne CFF entre Le Locle et Neuchâtel.

REPRISE DU TRAFIC Hier dans l'après-midi, les CFF communiquaient au sujet de travaux urgents entre Neuchâtel et Corcelles-Peseux qui ont démarré hier au tunnel du Gibet. Ils dureront dix jours et consisteront à remplacer l'intégralité des rails, des traverses et du ballast sur 684 mètres de long. Un service de bus de substitution est mis en place jusqu'à dimanche soir. Dès lundi matin, le trafic ferroviaire sera rétabli à vitesse réduite. Les travaux coûteront entre 800 000 et un million de francs (tous les détails pratiques sur le site www.cff.ch). ●

CANTON DE NEUCHÂTEL Une association soutient les options stratégiques adoptées par les autorités cantonales.

Les six raisons de voter oui au plan hospitalier

Elle est née le mois dernier et a pour nom «Association oui». Elle regroupe quatre grands partis politiques du canton: socialiste, UDC, POP et Verts, ainsi que la section de La Chaux-de-Fonds des libéraux-radicaux (le PLR, au niveau cantonal, a pris position en faveur du non). D'une manière plus générale, indique l'association, «nous comptons des représentants de tous les bords politiques et de tous les horizons géographiques».

C'est donc un vaste mouvement qui s'est mis en marche pour inviter la population neuchâteloise à accepter, le 24 novembre, le projet hospitalier adopté par les autorités cantonales et combattu par référendum. A savoir: chirurgie ambulatoire et centre de l'appareil locomoteur à Pourtalès (avec maintien du centre femme-mère-enfant), chirurgie stationnaire à La Chaux-de-Fonds. Lors d'une conférence de presse, l'«Association oui» a présenté hier ses six principaux arguments.

Florence Nater, députée socialiste, Bevaix: «Dire oui à ce projet, c'est respecter la votation populaire de 2005, qui a vu 75% de la population neuchâteloise accepter la création d'un établissement hospitalier multisites, avec deux sites principaux de soins aigus, l'un dans les Montagnes, l'autre sur le Littoral. C'est aussi aller dans le sens des 15 000 lettres adressées au Conseil d'Etat pour demander que l'on conserve un site de soins aigus dans les Montagnes après le départ de la maternité et de la pédiatrie, désormais installées à l'hôpital Pourtalès.»

Denis de la Reussille, député popiste, Le Locle: «Deux centres de soins aigus permettent de conserver des soins de base de proximité, comme le souhaite la population. C'est aussi le souhait des médecins de tout le canton: ils ont besoin d'un centre hospitalier de proximité comme relais thérapeutique. Par contre, pour les pathologies très graves et complexes, il faut envisager un envoi systématique vers des centres universitaires. Notre objectif n'est donc pas de tout garder par-



De gauche à droite: François Hainard, Laurent Kaufmann, Blaise Courvoisier, Florence Nater, Denis de la Reussille et Andreas Jurt. DAVID MARCHON

tout, contrairement à ce qu'affirment certains référendaires.»

Andreas Jurt, député PLR, La Chaux-de-Fonds: «Il faut mettre un terme à huit ans de tergiversations, de luttes régionales et de guerre médicale au sein de l'Hôpital neuchâtelois. Après tout ce temps, une décision est une nécessité si l'on veut rassurer la population,

ainsi que le personnel de l'Hôpital neuchâtelois. Il s'agit aussi d'éviter que ce soit la Confédération qui finisse par nous imposer une solution. Et d'éviter, aussi, que la population délaisse les infrastructures neuchâteloises pour se faire traiter soit dans le secteur privé, soit hors du canton. Les cliniques privées sont à l'affût, et les hôpitaux de Saint-Imier, Biemme ou Yverdon

ont tout intérêt à «récupérer» des patients neuchâtelois.»

Blaise Courvoisier, ancien député UDC, médecin, La Chaux-de-Fonds: «Actuellement, les urgences de l'hôpital Pourtalès sont souvent surchargées. Le service de médecine équilibre. A l'évidence, Pourtalès ne pourrait pas absorber toute la médecine et toute la chirurgie aiguës du canton. Le manque de lits déboucherait sur des délais inacceptables, comme c'est le cas actuellement en Grande-Bretagne. Par exemple attendre des mois avant de se faire opérer d'une simple hernie... Quant à un agrandissement de Pourtalès, les études menées à ce sujet montrent que cela entraînerait des frais de plus d'un million de francs par lit supplémentaire.»

Laurent Kaufmann, député vert, médecin, Corcelles: «Nous ne sommes pas opposés à une étude sur l'éventuelle création d'un site unique de soins aigus. Mais pour mettre en activité un hôpital en partant de zéro, il faut compter plus de vingt ans. Par exemple, le futur

hôpital de Rennaz, dans le Chablais, ouvrira ses portes en 2016 si tout va bien, alors qu'on en parle depuis les années 1980. Et il est dévisé à 315 millions de francs. Où trouverions-nous tous ces millions? Notre site unique à nous, pour les dix à quinze ans à venir, c'est donc l'hôpital de La Chaux-de-Fonds et l'hôpital Pourtalès.»

François Hainard, professeur de sociologie à l'Université de Neuchâtel, La Chaux-de-Fonds: «Si le oui l'emporte, ça sera la preuve que notre canton souhaite réussir enfin une vraie cohésion, solidaire, en donnant aux deux axes géographiques principaux, pour ce qui est du nombre d'habitants, des infrastructures sanitaires adaptées. A l'inverse, un rejet marquerait une vraie scission: les habitants du Haut comprendraient mal que les habitants du Littoral et des vallées ne soutiennent pas un projet qui fait tout de même la part belle à Neuchâtel, tout en respectant la démographie cantonale: 3/5e de l'activité hospitalière dans le Bas, 2/5e dans le Haut.» ● PHO

Fust
Et ça fonctionne.

- Service intégral avec garantie de satisfaction
- Garantie petit prix de 5 jours
- Droit d'échange de 30 jours
- Service rapide d'installation et de livraison
- Prolongations de garantie
- Louez au lieu d'acheter
- Service de réparations rapide
- Testez avant d'acheter
- Nous n'avons pas le produit, pas de souci
- Analyse compétente du besoin et excellent conseil
- Tous les appareils en comparaison directe

Infos et adresses:
0848 559 111
ou www.fust.ch

Testé et recommandé!
Fr. 900.- de rabais écologique

seul.
1299.-
au lieu de 2199.-
Economisez 900.-

Rabais Fust
Fr. 800.- / Fr. 100.-*
d'avantage „meilleure efficacité“

Congélateur
Electrolux
EUF 2642 FW NoFrost
• Contenance de 214 litres
No art. 163220



H/L/P: 165 x 66 x 68 cm

Exclusivité Fust

Jugement au test Fust

Le congélateur Electrolux EUF 2642 FW, avec la meilleure classe d'efficacité énergétique A+++ consomme jusqu'à 70% d'électricité en moins par rapport à un appareil vieux de 15 ans.

* Cette action est soutenue par le programme de promotion ProKilowatt sous la direction de l'Office fédéral de l'énergie.

seul.
999.-
au lieu de 1999.-
-50%



Lave-linge
AEG Princess 2270 F
• Capacité de 7 kg • Divers programmes spéciaux • Performance d'essorage 1200 t/min • Utilisation aisée avec écran LCD
• Label UE: A++B No art. 111672

seul.
1099.-
Offre spéciale



Lave-vaisselle encastrable
Electrolux GA 555 IF
• Programme court de 30 minutes • Corbeille supérieure réglable en hauteur pour des verres hauts • Nouveauté mondiale: bras de rinçage satellite pour un résultat encore meilleur au lavage • Plateau frontal contre supplément
No art. 159836

OFFRES D'EMPLOI

BBV SA
Laboratoire d'analyses médicales
cherche

Infirmière / Assistante Médicale

Travail temporaire pour des prises de sang à domicile
Permis de conduire et véhicule privé indispensables

Entrée: de suite

Faire offre par téléphone tél. 032 910 60 30 ou par écrit Av. Léopold-Robert 16-18, 2300 La Chaux-de-Fonds

Nous cherchons pour notre succursale à Villeneuve un

Conseiller de vente

vif, avec sens de l'initiative. Opportunité intéressante pour un vendeur confirmé, ambitieux, consciencieux et loyal. Nous demandons une formation adéquate, une expérience similaire couronnée de succès, une compréhension technique et de connaissances en allemand.

De suite ou à convenir, des conditions motivantes.

Votre offre avec documents usuels est à adresser à Alpinofen Romandie Sàrl, Route du Pré au Bruit 2, 1844 Villeneuve. Plusieurs informations: Ralf Gisin, tél. 031 992 13 13. www.alpinofen.ch

Nous optimisons votre succès publicitaire.

www.publicitas.ch/neuchatel

publicitas

Existenzgründung? Werden Sie Franchisenehmer!

Firmengruppe im Bereich Haustechnik will weiter expandieren und sucht engagierten und motivierten

Franchisenehmer

Werden Sie selbstständig oder bauen Sie Ihr bestehendes Geschäft aus, betreiben Sie Ihr eigenes Business mit einem grossen Kundenpotential. Hohe Bruttorendite, geschützter Markenname mit hohem Bekanntheitsgrad, Produkte-exklusivität, exklusives Verkaufsgebiet, bewährtes und erfolgreiches Geschäftskonzept.

Kapitalbedarf nach Vereinbarung.

Unsere Firmengruppe bietet dank langjähriger Erfahrung auch im Franchise-Bereich Gewähr für ein bestens funktionierendes Geschäftsmodell.

Ernsthafte Interessenten melden sich unter Chiffre 20590-040 Regio Annoncen AG, Postfach 1425, 3401 Burgdorf.

Une piqûre aux grands effets:
Donnez de votre sang

Centre de transfusion: NEUCHÂTEL - Avenue du 1^{er} Mars 2a - Tél. 032 724 50 00

Action 15 min de test Veuillez présenter une pièce d'identité

PHOTO VISION

Présentation du nouveau OLYMPUS OM-D E-M1 photovision.ch

Le vendredi 4 octobre de 11h à 18h à La Chaux-de-Fonds av. Léopold-Robert 59
Le vendredi 11 octobre de 11h à 18h à Neuchâtel rue St-Maurice 1

Unique à Neuchâtel
La technologie iCoone
Palper-rouler nouvelle génération
CelluM6, vous connaissez et vous aimez?
Venez tester sa soeur iCoone, vous allez l'adorer!

- Cellulite rebelle
- Rétention d'eau
- Traitement postopératoire (ex. liposuction)
- Graisses localisées
- Peau relâchée

Sans douleur, plus efficace et mieux ciblé grâce à la stimulation des rouleaux micro-alvéolaires.
Sur rendez-vous chez **WTM Santé** à Areuse.
Tél. 079 441 48 68 www.allcare-in.com/icoone/html

MANIFESTATIONS

LOTO COFFRANE vendredi 4 octobre 20h00

Contrôle LOTOTRONIC Portes 18h30

30 tours + 2 Fidélité + Royale + Bingo

Carte 10 - Planche 50 - Illimité 70 - Quine 40 - Double 80 - Carton 120 - Royale/Bingo - 2. - carte / 3 pour 5.- **8500.-** **100% BONS COOP**

Transport gratuit : Le Locle 18h15 - La Chx-de-Fds 18h30
Org. Espérance de Coffrane et des Geneveys-sur-Coffrane
Info: www.esperance-coffrane.ch

VAC René Junod SA, joli succès pour l'Expo d'automne 2013

L'Expo VAC d'automne 2013 s'est déroulée la semaine dernière à La Chaux-de-Fonds et à Romanel-sur-Lausanne. Elle a remporté un joli succès et de nombreux clients ont pu profiter d'offres et de conditions spéciales pendant toute la durée de l'événement. Elle leur a également permis de vivre un moment agréable en famille ou entre amis et même de gagner des bons d'achat. A cette occasion, les collaborateurs de l'entreprise tiennent à remercier très sincèrement et très chaleureusement tous les visiteurs et leur donnent d'ores-et-déjà rendez-vous aux foires-exposition de Modhac à La Chaux-de-Fonds et du Salon Expo (ou New Port Expo) à Neuchâtel qui se tiendront du 25 octobre au 3 novembre prochain.

VAC René Junod SA
La Chaux-de-Fonds
et Romanel-sur-Lausanne
www.vac.ch

Echos du commerce

DÉS ENDETTEMENT

Pour vos dons: SMS ADC 10 au 339 (pour donner CH 10.-)

www.actiondecareme.ch

Prochaines sessions :
Vivre et aimer
DELEMONT : 25-27.10.2013 et 24-26.10.2014
MONTANA : 02-04.05.2014
Amour et engagement
MONTANA : 15-17.11.2013 et 14-16.11.2014
SAINT-AURICE : 28.02-02.03.2014
Rens. & inscr. : Tél. 079.848.99.64
Courriel : inscription1.ch@vivre-et-aimer.org

Aimer pour la vie: ça s'entretient. Vivre en couple ça s'apprend.

Des sessions qui invitent à:

- Aller à la rencontre de soi, se donner un temps privilégié d'échange en couple.
- Découvrir la communication, apprendre à se connaître, s'enrichir de nos différences.
- Passer de l'affrontement à de saines et constructives confrontations.

Pour qui?
Pour tous les couples qui souhaitent faire le point sur leur amour et donner un nouvel élan à leur relation (session Vivre & Aimer).

- Votre relation est bonne et vous souhaiteriez l'entretenir?
- Votre couple ronronne et vous aimeriez raviver la flamme?
- Vous vivez des tensions ou des frustrations et vous aimeriez les dépasser?

Pour préparer la vie à deux avant de s'engager (session Amour & Engagement).

- Vous vous aimez, vous espérez que ce sera pour la vie.
- Vous envisagez de vous engager l'un vers l'autre?

Prenez le temps de poser les fondations de votre couple, construire votre projet de vie.

Pourquoi?

- Pour prendre du recul au quotidien et peut-être aux préparatifs du mariage.
- Pour vous redire ce qui vous tient à coeur, votre rêve à deux.
- Pour mettre toutes les chances de votre côté.
- Pour approfondir votre communication, inscrire votre couple et votre famille dans la durée.

Comment?
En participant à une des deux sessions proposées ci-contre. Durant ces sessions, les animateurs témoignent de manière très concrète de leur vie quotidienne. Vous prenez le temps de réfléchir personnellement aux questions posées. Vous vous retrouvez uniquement dans l'intimité de votre couple pour échanger.

Vivre & Aimer

www.vivre-et-aimer.org

[f](https://www.facebook.com/vivre.aimer) [t](https://twitter.com/vivre.aimer)

Emission RTS « Temps Présent » du 28 juin 2012 sous www.rts.ch/emissions/tempspresent/societe-moeurs/3996036-14-recettes-pour-faire-durer-son-couple.html

LA QUESTION DU JOUR

L'accès au Creux-du-Van doit-il être davantage limité?

Votez par SMS en envoyant DUO LIM1 OUI ou DUO LIM1 NON au numéro 363 (FR. 0.30 /SMS) ou sur le site www.arinfo.ch

HOMME ET NATURE Réactions sur une annonce parue hier dans «L'Express».

Quand une photo montre des VTT, interdits, au Creux-du-Van

ALEXANDRE BARDET

Une petite polémique est née hier à propos d'une grande photographie montrant un homme et un enfant en train de rouler à VTT entre le bord de la falaise du Creux-du-Van et le mur de pierre entourant le cirque rocheux. Un passage interdit aux cyclistes. Cette image illustre une annonce de la Loterie romande parue dans une page publicitaire de l'édition spéciale de «L'Express» d'hier, publiée pour le 275^e anniversaire du journal.

«La publication de cette image est vraiment malheureuse car, à ma connaissance, il est interdit de circuler à VTT au bord du Creux-du-Van», commente Frédéric Cuhe président d'Ecoforum, société faitière pour la protection du patrimoine paysager neuchâtelois, interrogé à la suite de la réaction de quelques lecteurs et politiciens. «Je comprends mal un tel message, car une telle pratique est non seulement très dangereuse, mais aussi destructrice du sol et la flore typique du lieu.»

Aucun message volontaire

A notre demande, le Service cantonal de la faune, des forêts et de la nature nous a transmis la base légale en question. Elle est englobée dans une décision sur la circulation prise en 1994 par l'ancien Département de la gestion du territoire. Celle-ci contient un plan annexe qui «précise clairement que le sentier du bord du cirque (tout comme ceux des 14-Contours et du Single) est interdit à la circulation de tous les véhicules, y compris les cycles et vélos tout terrain.»

Au siège de la Loterie romande (Loro), à Lausanne, la directrice



Cette image illustrant une publicité de La Loterie romande a paru dans l'édition spéciale du 275^e anniversaire de «L'Express». ETIENNE & ETIENNE

de la communication Danielle Perrette répond que cette annonce «ne comporte en aucun cas un message pour ou contre la pratique du VTT au Creux-du-Van.» L'idée, dit-elle, était simplement d'illustrer la région neuchâteloise – «Et quoi de mieux que le Creux-du-Van?» –, ainsi que la répartition des bénéfices de la Loro dans le domaine sportif.

«Nous n'étions pas du tout conscients de l'existence de ce débat à

Neuchâtel», ajoute la responsable romande, «et notre agence de communication, qui a créé cette page, non plus.»

Sans jeter la pierre à la Loro, qui a «sûrement juste voulu faire quelque chose de sympa, sans penser à mal», le directeur de Tourisme neuchâtelois, Yann Engel note que l'image a paru dans un contexte hypersensible. «Elle illustre toute la problématique d'un équilibre entre les activités humaines et la protection de la

nature dans un site aussi populaire que le Creux-du-Van.»

Ainsi, le Département du développement territorial et de l'environnement, Tourisme neuchâtelois et les milieux naturalistes planchent depuis plusieurs mois sur un nouveau plan de gestion intercantonal de la région neuchâteloise et vaudoise du Creux-du-Van. Autre dossier sur la table: un programme expérimental de valorisation de l'offre touristique autour du Creux-du-Van dans le respect du développement durable, subventionné par Suisse Tourisme.

Canaliser les activités

Parmi les projets «écotouristiques» figure notamment la création d'un itinéraire VTT officiel reliant la Grand-Vy et le Soliat, en retrait du cirque. L'objectif est aussi d'améliorer le cheminement piétonnier entre le Soliat et le mur du bord du cirque et d'aménager un site sécurisé au bord de la falaise, comme le révélaient les quotidiens neuchâtelois en juin. Il s'agirait juste d'une barrière, et non d'un véritable belvédère, précise Yann Engel. Les promeneurs y seraient canalisés pour admirer l'intégralité du Creux-du-Van, alors que d'autres secteurs situés entre le mur et la falaise leur seraient interdits d'accès pour préserver la flore.

Ambitieux programme. Mais Frédéric Cuhe annonce qu'Ecoforum s'est retiré au moins provisoirement du débat. Car il lui paraît d'ores et déjà difficile de trouver une solution qui ne privilégie pas trop les intérêts touristiques et agricoles, au détriment de la nature. ○

SANTÉ PUBLIQUE

Trois universités s'allient

Les universités de Genève, Lausanne et Neuchâtel, ainsi que trois institutions, viennent de créer l'Ecole romande de santé publique (ERSP). Objectif: mettre en commun les forces de chacun afin de développer une offre de formation cohérente et attractive au niveau romand.

La convention a été signée juste avant l'été par les trois hautes écoles, ainsi que par les Hôpitaux universitaires de Genève (HUG), le Centre hospitalier universitaire vaudois (Chuv) et l'Institut romand de santé au travail (IST), a expliqué hier à Lausanne, devant la presse, Dominique Arlettaz, recteur de l'Université de Lausanne. Elle mutualise tout ce qui concerne la formation et spécifie les domaines de compétences des trois sites géographiques.

Palette de compétences

La santé publique joue un rôle essentiel dans les questions de prévention, d'épidémiologie, de coûts et de droit de la santé. Il est temps de mettre en valeur cette thématique en utilisant l'importante palette de compétences humaines, matérielles et financières des six partenaires, a ajouté le recteur.

Le pôle genevois assumera les questions de santé internationale et humanitaire, de prévention du cancer, du tabagisme et d'autres addictions. Des domaines dans

lesquels Genève s'est déjà affirmée ces dernières années, a indiqué Jean-Dominique Vassali, recteur de l'Université de Genève. La médecine dentaire figure également parmi ses attributions.

A Lausanne, l'accent sera mis sur les maladies cardio-métaboliques, la prévention du sida, l'organisation des systèmes de santé, l'évaluation des soins dans les populations vieillissantes, la santé au travail, la biostatistique et les méthodes quantitatives. Autre point des plus importants selon Dominique Arlettaz: l'économie et le management de la santé.

Formation post-grade

Neuchâtel amène dans la corbeille de mariée son expertise dans le domaine du droit de la santé, a indiqué la rectrice Martine Rahier. Recherche, droits des patients, des assurances, gestion des erreurs médicales... «Des domaines qui sont tous d'une actualité brûlante et dont les enjeux sont complexes», a-t-elle souligné.

L'ERSP a pour mission d'organiser la formation continue post-grade. Depuis le 1^{er} septembre, elle réunit 35 professeurs et quelque 200 chercheurs qui restent attachés à leur institutions. Les trois universités, qui travaillent déjà ensemble dans le cadre du «Triangle azur», se sont lancées dans cette «collaboration exemplaire», mise sur pied en quelques mois. ○ ATS

PRISON DE BELLEVUE Nouveau directeur

Urs Hausammann, 54 ans, occupera dès le 1^{er} janvier 2014 la fonction de directeur de l'Établissement d'exécution des peines de Bellevue, à Gorgier. Actuellement directeur de la prison du Bois-Mermet, à Lausanne, et directeur ad intérim de la prison de la Croisée, à Orbe, il succède à Raphaël Brossard. ○ ATS

APPELS D'URGENCE Précision sur le 144

Dans notre édition de mardi, le conseiller d'Etat Laurent Kurth réagissait au projet de centrale d'alarme neuchâteloise du 144. Il tient à préciser qu'il parlait bien de ses anciens collègues du Conseil communal lorsqu'il indiquait que la situation ne changerait pas pour La Chaux-de-Fonds, que la centrale soit basée à Neuchâtel ou à Lausanne. ○ FRK

PUBLICITÉ

Chez Fielmann nous vous épargnons la comparaison des prix.

Fielmann vous accorde la garantie du prix le plus bas. Si vous trouvez, dans les 6 semaines suivant votre achat, le même produit moins cher ailleurs, Fielmann reprend la marchandise que vous lui avez achetée et vous en rembourse le prix*.

Lunettes complètes modernes
avec des verres à simple foyer, 3 ans de garantie. Fr. **4750**

Lunettes de soleil à votre vue
montures métalliques ou en matières synthétiques, verres à simple foyer, 3 ans de garantie. Fr. **5750**

*** Garantie du prix le plus bas:**
Si vous voyez pendant les six semaines qui suivent votre achat chez Fielmann le même produit moins cher ailleurs, Fielmann vous le reprend et vous le rembourse. Lunettes: Fielmann.

Fielmann
www.fielmann.com

6 RÉGION

CONSEIL GÉNÉRAL Le législatif de la commune fusionnée a accepté mardi de faire passer le taux d'occupation des conseillers communaux de 40 à 50% dès le 1er octobre.

L'exécutif de Milvignes œuvrera à 50%

NICOLAS HEINIGER

Les cinq conseillers communaux de Milvignes peuvent pousser un soupir de soulagement. Le législatif a accepté mardi soir de faire passer leur taux d'occupation de 40 à 50%. Ce cas de figure était prévu dans la convention de fusion. Plus encore, les conseillers généraux ont estimé que si l'exécutif était surchargé, il ne servait à rien d'attendre le début de l'année prochaine pour leur accorder ce 10% supplémentaire. Par le biais d'un amendement, le 50% leur a donc été accordé immédiatement, soit dès le 1er octobre.

Lors de la discussion qui a précédé le vote, tant le rapporteur de la commission financière que ceux des différents groupes politiques ont reconnu que l'exécutif devait faire face à une surcharge de travail. «Les conseillers communaux doivent faire beaucoup d'opérationnel», a estimé le rapporteur de la commission financière. Selon lui, suite au complexe processus de fusion, les édiles ne peuvent pas encore se reposer sur les chefs de service autant que cela avait été prévu.



Au premier plan de face, le Conseil communal de Milvignes lors d'une séance en avril. A droite de la chancellerie communale Esther Wagnières: Marie-France Matter, Edith Aubron, Marlène Lanthemann, Josette Schaer et Frédéric Laurent (de gauche à droite). ARCHIVES DAVID MARCHON

«Manque de vision»

Le groupe libéral-radical a rappelé que l'un des buts de la fusion était justement de gérer la commune de manière plus professionnelle. Il a proposé qu'à l'avenir, l'exécutif collabore plus étroitement avec les différentes commissions du Conseil général, ce qui pourrait alléger un peu sa charge de travail.

Certains, tout en acceptant le principe d'une augmentation du temps de travail, se sont pourtant montrés plus critiques. A titre personnel, le libéral-radical Yann Decnaeck, par ailleurs ancien conseiller communal à Auvignier, a déploré un certain «manque de vision» de la part de l'exécutif. Également ancien conseiller com-

munal à Auvignier, son collègue de parti Louis Godet a jeté un pavé dans la mare: «A l'époque, ce 40% avait été défini pour des raisons politiques. On savait que ce n'était pas possible.» Des mots qui ont fait bondir Yann Decnaeck: «Je ne peux pas laisser dire ça! Nous avions fait un compte de nos heures en tant que conseillers communaux. Nous étions arrivés à 30% et nous avons donné 10% de plus pour le travail supplémentaire lié à la fusion.»

C'est finalement avec 28 voix, six abstentions et aucune opposition que le législatif a accepté d'augmenter le temps de travail des conseillers communaux, dont la rétribution nette passera de 4200 à 5250 francs, avec toujours un treizième salaire. ●

CENTRALE À GAZ Cornaux engage une avocate

Dans le dossier brûlant de la centrale à gaz, la commune de Cornaux pourra engager une avocate pour traiter les 312 oppositions. Un crédit de 90 000 francs a été approuvé mardi soir à l'unanimité par le Conseil général. Il doit permettre de couvrir jusqu'à la fin de l'année prochaine les honoraires de Céline Vara, avocate à Neuchâtel et conseillère communale à Cortaillod. Elle a été choisie pour son expérience en matière environnementale et politique, explique Vincent L'Eplattenier, conseiller communal en charge de l'urbanisme, des services industriels et de l'environnement. «Il s'agit de ne pas faire d'impair juridique», souligne-t-il.

«On marche sur des œufs»

Complexe et volumineux, «le dossier est tombé sur une commune qui n'a pas beaucoup de ressources». Cela n'est pas le cas du côté du promoteur du projet, le Groupe E, qui dispose d'une «multitude d'avocats» alors que le canton a son propre service juridique. «On marche sur des œufs», relève le conseiller communal.

Les oppositions, dont 90% émanent de particuliers et le reste d'organisations environnementales ainsi que de plusieurs communes, sont actuellement traitées par les services du canton. Le préavis qui sera ensuite remis à la commune de Cornaux ne liera pas cette dernière. Sa décision quant au permis de construire pourra faire l'objet d'un recours devant le Conseil d'Etat, puis le Tribunal cantonal et enfin le Tribunal fédéral. Une telle issue est probable, selon Vincent L'Eplattenier.

Une demande de permis de construire pour une centrale à gaz se traite de la même manière que s'il s'agissait d'une piscine ou d'un cabanon de jardin. La loi actuelle ne prévoit pas de consultation populaire. Le vote du Conseil général, qui s'était opposé au projet l'an dernier par 12 voix contre trois, n'était quant à lui que consultatif. ● FME

Ecopoints filmés

L'écopoint du Chaillet, à Colombier, sera mis sous surveillance par caméra. Ainsi en ont décidé les conseillers généraux mardi soir, par 32 voix pour, une contre et une abstention. Même si les rapporteurs de la plupart des groupes ont regretté de devoir prendre une telle mesure, tous ont estimé qu'elle était nécessaire.

Pour répondre à une inquiétude du groupe socialiste, le conseiller communal Frédéric Laurent a précisé que les conteneurs enterrés resteront accessibles 24 heures sur 24. «Grâce à la vidéo, on verra si les utilisateurs vont à ces conteneurs ou ailleurs. Seuls les dépôts illégitimes seront sanctionnés.»

Si le crédit urgent de 118 000 francs pour la réfection du chemin des Vanel (dans les faits déjà dépensé) a passé la rampe sans problème, celui de 158 200 francs pour le remplacement de compteurs électriques défectueux a été retiré dans l'attente de précisions. Enfin, la vente d'un petit terrain à Colombier (au carrefour de la rue de la Côte et du chemin de la Saunerie) à un particulier a été acceptée par 24 voix contre sept et trois abstentions à l'issue d'une discussion animée. ●

«A l'époque, ce 40% avait été défini pour des raisons politiques. On savait que ce n'était pas possible.»

LOUIS GODET CONSEILLER GÉNÉRAL LIBÉRAL-RADICAL

PUBLICITÉ



NEUC13

Comité international de la Croix-Rouge
Division recherche de fonds privés
19, avenue de la Paix
1202 Genève - Suisse

**DONNEZ L'ESPOIR EN HÉRITAGE
FAITES UN LEGS AU CICR**

Par un legs au CICR, vous contribuez à changer le destin de femmes, d'hommes et d'enfants victimes de conflits armés partout dans le monde. Pour préparer sereinement votre succession, demandez notre brochure sur les legs à l'aide du coupon-réponse ci-contre ou contactez-nous pour un entretien personnalisé, en toute confidentialité.

DEMANDE DE DOCUMENTATION
à compléter et à renvoyer au CICR à l'adresse indiquée ci-dessous.

Je souhaite recevoir la brochure *Un legs au CICR* (12 pages)

M^{me} M. Nom _____ Prénom _____

Adresse _____ NPA _____ Ville _____ Pays _____

Je souhaite être contacté(e) par téléphone pour bénéficier d'un entretien personnalisé. Mes coordonnées téléphoniques: _____ et _____ heures de préférence entre _____ et _____

Comité international de la Croix-Rouge
Division recherche de fonds privés
19, avenue de la Paix
1202 Genève - Suisse



Marie-Jo Girod
Responsable legs et dons
Tél.: +41 22 304 68 68
Email: mgirodblanc@cicr.org
Site: http://legs.cicr.org



EN IMAGE

VAL-DE-RUZ
Nouveau bus pour la vallée. Le nouvel autobus des Transports publics neuchâtelois, un Citaro de la marque Mercedes, a reçu la distinction «Bus of the year 2013». Parmi les nombreux atouts du véhicule, énoncés par le directeur de TransN Pascal Vuilleumier, son module de récupération d'énergie, qui permet de fournir en grande partie l'électricité pour l'intérieur du véhicule. ● LEJ

DAVID MARCHON

Les super offres du week-end

40/2013
Du jeudi 3 au
samedi 5 octobre 2013
dans la limite des stocks disponibles



20%

de moins

sur toute la viande fraîche et la charcuterie.

4.75
au lieu de 5.95

*Saucisses à rôtir de St-Gall Olma Bell, 2 x 160 g (100 g = 1.48)



20%
de moins

20%
de moins



les 100 g
4.15
au lieu de 5.20

Jambon de campagne Malbuner, ca. 120 g en libre-service



20%
de moins

les 100 g
1.35
au lieu de 1.70

Viande de bœuf hachée Coop, Suisse, env. 500 g en libre-service

20%
de moins



4.60
au lieu de 5.80

Filet mignon de porc Coop Naturafarm, Suisse, les 100 g



les 100 g
3.25
au lieu de 4.10

Jambon de campagne Rustico Bell, env. 150 g en libre-service



20%
de moins

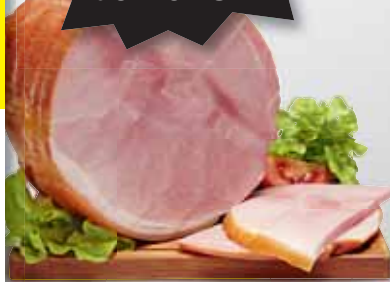

Hit d'assortiment
3 pour 2



sur toutes les couches-culottes Pampers

(offre valable pour 3 paquets de prix identique, sauf emballages grand format)
p. ex. Baby Dry Maxi, taille 4, 3 x 46 pièces 39.60 au lieu de 59.40 (1 pièce = -.29)
ou Active Fit Maxi Plus, taille 4+, 3 x 42 pièces 43.60 au lieu de 65.40 (1 pièce = -.35)

1/2
prix



12.-
au lieu de 24.-

Bière Anker, boîtes, 24 x 50 cl (100 cl = 1.-)

1/2
prix



28.50
au lieu de 57.-

Pinot noir du Valais AOC Fleur du Rhône 2012, 6 x 75 cl (10 cl = -.63)

coop

Pour moi et pour toi.



TÉMOIGNAGES Ils ont découvert «L'Express» au saut du lit. Six Neuchâtelois nous ont livré leurs impressions.

«Cette édition spéciale m'a réveillé!»

TEXTES: ANTONELLA FRACASSO / PHOTOS: DAVID MARCHON ET RICHARD LEUENBERGER



Michel Parmigiani Fondateur de la marque horlogère homonyme, à Fleurier, il a découvert le journal d'hier avec enthousiasme: «Cette édition vintage est très sympa. Je lis 'L'Express' tous les jours avant tout pour être au courant des nouvelles de la région. Ce graphisme nous fait découvrir le journal tel qu'il était dans les années 1940, et nous permet de nous rendre compte de son évolution. Il est important de connaître l'histoire pour se profiter dans l'avenir.»

Stefan Volery «Cette édition spéciale de 'L'Express' m'a réveillé!» s'exclame le nageur neuchâtelois qui a défendu les couleurs suisses quatre fois aux Jeux olympiques. «J'ai beaucoup aimé le graphisme et surtout le nombre d'articles présentés. On n'en finissait pas d'apprendre des nouvelles de la région. Marquer le coup du 275e anniversaire en distribuant le quotidien en tous-ménages a été une bonne idée.»



Johanna Florey «Je croyais que c'était 175 ans et non 275! C'est fou qu'un canton comme Neuchâtel ait généré le premier journal francophone. Au restaurant, c'est le seul quotidien que l'on propose à nos clients, c'est la référence pour connaître l'actualité régionale», confie la restauratrice du M6, à Neuchâtel. Bien qu'elle ait apprécié l'édition d'hier, cette habitante de Chez-le-Bart préfère le graphisme actuel. «C'était sympa pour le 275e, mais un peu condensé et pas très digeste.»



Nedjla Hadzic «La première chose que je fais le matin, c'est boire mon café et lire la Feuille d'Avis. Les gens d'un certain âge appellent le journal comme ça», relève avec ironie cette Neuchâteloise d'origine serbo-croate, ravie de retrouver ce titre en Une. «J'aime tout ce qui est ancien, j'ai donc apprécié. Lorsque je suis arrivée dans le canton il y a 24 ans, je ne maîtrisais pas la langue et je ne faisais que les mots cachés. Aujourd'hui, j'ai totalement adopté 'L'Express.'»



Angie Ott La chanteuse du Val-de-Ruz a apprécié le journal à l'ancienne publié hier. «Par sa longévité, ce quotidien prouve sa qualité. C'est une fierté pour notre canton de posséder le journal francophone le plus ancien», indique Angie Ott en soulignant l'appui reçu lors de sa participation à l'émission télévisée «The Voice of Switzerland». «'L'Express' m'a toujours soutenue dans ma vie d'artiste.»



Cédric Levrat «Quand je suis allé acheter le journal au kiosque ce matin, je ne trouvais pas 'L'Express'. La buraliste m'a dit que je n'étais pas le premier. A cause du graphisme différent, les gens ne le reconnaissent pas», raconte en plaisantant le responsable communication du CPLN. «J'avais rendez-vous chez le médecin, ça m'a permis de le lire en patientant. Comme j'adore tout ce qui est historique, ce numéro m'a beaucoup plu.»

CÉLÉBRATIONS «L'EXPRESS»

275 bougies soufflées par 200 personnalités

«L'Express» a célébré son 275e anniversaire en compagnie de quelque 200 personnalités réunies hier soir au Rodolphe Avant-Club. Les invités, issus des milieux économique, politique, sportif et culturel du canton de Neuchâtel y ont côtoyé les éditeurs, rédacteurs en chef et journalistes. Si l'édition spéciale du 2 octobre a été largement commentée et appréciée, la mise en ligne de l'intégralité des archives de «L'Express» et de «L'Impartial» a également été saluée comme une avancée majeure.



Nicolas Willemin, rédacteur en chef «L'Express/L'Impartial»; Stéphane Devaux, rédacteur en chef «Le Journal du Jura»; Louis Ruffieux, rédacteur en chef «La Liberté»; Remy Chételat, rédacteur en chef «Le Quotidien Juraissien».



Raphaël Grandjean, président Verts libéraux neuchâtelois; Philippe Bauer, président du Grand Conseil; Sophie Winteler, rédactrice en chef adjointe «L'Express/L'Impartial»; Christian Hostettler, président de commune Val-de-Ruz.



Patrick Cuenoud, Publicitas; Philippe Robert, Garage Robert; Laurent Michaud, Bijouterie Michaud; Frédéric Pont, La Baloise.



Laurent Kurth, président du Conseil d'Etat; Jacques Matthey, directeur général de la SNP. Laurent Favre, conseiller national.



PHOTOS: BERNARD PYTHON

PHOTO: DAVID MARCHON



Les orateurs de la soirée (de g. à d.): Fabien Wolfrath, président du conseil d'administration de la SNP; Laurent Kurth, président du Conseil d'Etat; Nicolas Willemin, rédacteur en chef «L'Express/L'Impartial» et Jacques Matthey, directeur général SNP.



Christian Binggeli, président Neuchâtel Xamax FCS; Jo Gutknecht, NUC; André Prébandler, Union Neuchâtel; Emanuele Saraceno, chef rubrique Sports «L'Express/L'Impartial».



Laurent Cattaneo, Publicitas; François Engisch, Bijouterie Robert; Michel-André Rysler, Croisotour.



Santiago Terol, journaliste «L'Express/L'Impartial»; Thierry Grosjean, ancien conseiller d'Etat; Séverine Despland, chancelière d'Etat; Carlos Bergantinos, Publicitas Neuchâtel; Frédéric Mairi, conseiller communal à Val-de-Travers.



Stéphane Estival, administrateur délégué «Le Nouvelliste»; Jacques Richard, administrateur délégué SNP; avec Thierry Dufenne, directeur technique SNP.



Françoise Kuenzi, journaliste «L'Express/L'Impartial»; Jean-Noël Duc, directeur général BCN; Jean-Daniel Pasche, Fédération horlogère; Bastien Droz, Ceramaret.



Antonin Rousseau, Festi'neuch; Florence Veya, cheffe rubrique Littoral & Vallées, «L'Express/L'Impartial»; Willy Fantin, Heidi.com; Anouk Arbona, responsable marketing «L'Express/L'Impartial»; Olivier von Guten, Service des sports de la Ville de Neuchâtel.

GALERIE PHOTOS

Retrouvez notre complément d'images www.arciinfo.ch + iPad + ePaper



TÉMOIGNAGES Ils ont découvert «L'Express» au saut du lit. Six Neuchâtelois nous ont livré leurs impressions.

«Cette édition spéciale m'a réveillé!»

TEXTES: ANTONELLA FRACASSO / PHOTOS: DAVID MARCHON ET RICHARD LEUENBERGER



Michel Parmigiani Fondateur de la marque horlogère homonyme, à Fleurier, il a découvert le journal d'hier avec enthousiasme: «Cette édition vintage est très sympa. Je lis 'L'Express' tous les jours avant tout pour être au courant des nouvelles de la région. Ce graphisme nous fait découvrir le journal tel qu'il était dans les années 1940, et nous permet de nous rendre compte de son évolution. Il est important de connaître l'histoire pour se profiter dans l'avenir.»

Stefan Volery «Cette édition spéciale de 'L'Express' m'a réveillé!» s'exclame le nageur neuchâtelois qui a défendu les couleurs suisses quatre fois aux Jeux olympiques. «J'ai beaucoup aimé le graphisme et surtout le nombre d'articles présentés. On n'en finissait pas d'apprendre des nouvelles de la région. Marquer le coup du 275e anniversaire en distribuant le quotidien en tous-ménages a été une bonne idée.»



Johanna Florey «Je croyais que c'était 175 ans et non 275! C'est fou qu'un canton comme Neuchâtel ait généré le premier journal francophone. Au restaurant, c'est le seul quotidien que l'on propose à nos clients, c'est la référence pour connaître l'actualité régionale», confie la restauratrice du M6, à Neuchâtel. Bien qu'elle ait apprécié l'édition d'hier, cette habitante de Chez-le-Bart préfère le graphisme actuel. «C'était sympa pour le 275e, mais un peu condensé et pas très digeste.»



Nedjla Hadzic «La première chose que je fais le matin, c'est boire mon café et lire la Feuille d'Avis. Les gens d'un certain âge appellent le journal comme ça», relève avec ironie cette Neuchâteloise d'origine serbo-croate, ravie de retrouver ce titre en Une. «J'aime tout ce qui est ancien, j'ai donc apprécié. Lorsque je suis arrivée dans le canton il y a 24 ans, je ne maîtrisais pas la langue et je ne faisais que les mots cachés. Aujourd'hui, j'ai totalement adopté 'L'Express.'»



CÉLÉBRATIONS «L'EXPRESS»

275 bougies soufflées par 200 personnalités

«L'Express» a célébré son 275e anniversaire en compagnie de quelque 200 personnalités réunies hier soir au Rodolphe Avant-Club. Les invités, issus des milieux économique, politique, sportif et culturel du canton de Neuchâtel y ont côtoyé les éditeurs, rédacteurs en chef et journalistes. Si l'édition spéciale du 2 octobre a été largement commentée et appréciée, la mise en ligne de l'intégralité des archives de «L'Express» et de «L'Impartial» a également été saluée comme une avancée majeure.



Nicolas Willemin, rédacteur en chef «L'Express/L'Impartial»; Stéphane Devaux, rédacteur en chef «Le Journal du Jura»; Louis Ruffieux, rédacteur en chef «La Liberté»; Remy Chételat, rédacteur en chef «Le Quotidien Juraissien».



Raphaël Grandjean, président Verts libéraux neuchâtelois; Philippe Bauer, président du Grand Conseil; Sophie Winteler, rédactrice en chef adjointe «L'Express/L'Impartial»; Christian Hostettler, président de commune Val-de-Ruz.



Patrick Cuenoud, Publicitas; Philippe Robert, Garage Robert; Laurent Michaud, Bijouterie Michaud; Frédéric Pont, La Baloise.



Laurent Kurth, président du Conseil d'Etat; Jacques Matthey, directeur général de la SNP. Laurent Favre, conseiller national.



PHOTOS: BERNARD PYTHON

PHOTO: DAVID MARCHON



Les orateurs de la soirée (de g. à d.): Fabien Wolfrath, président du conseil d'administration de la SNP; Laurent Kurth, président du Conseil d'Etat; Nicolas Willemin, rédacteur en chef «L'Express/L'Impartial» et Jacques Matthey, directeur général SNP.



Christian Binggeli, président Neuchâtel Xamax FCS; Jo Gutknecht, NUC; André Prébandler, Union Neuchâtel; Emanuele Saraceno, chef rubrique Sports «L'Express/L'Impartial».



Laurent Cattaneo, Publicitas; François Engisch, Bijouterie Robert; Michel-André Rysler, Croisotour.



Santiago Terol, journaliste «L'Express/L'Impartial»; Thierry Grosjean, ancien conseiller d'Etat; Séverine Despland, chancelière d'Etat; Carlos Bergantinos, Publicitas Neuchâtel; Frédéric Mairi, conseiller communal à Val-de-Travers.



Stéphane Estival, administrateur délégué «Le Nouvelliste»; Jacques Richard, administrateur délégué SNP; avec Thierry Dufenne, directeur technique SNP.



Françoise Kuenzi, journaliste «L'Express/L'Impartial»; Jean-Noël Duc, directeur général BCN; Jean-Daniel Pasche, Fédération horlogère; Bastien Droz, Ceramaret.



Antonin Rousseau, Festi'neuch; Florence Veya, cheffe rubrique Littoral & Vallées, «L'Express/L'Impartial»; Willy Fantin, Heidi.com; Anouk Arbona, responsable marketing «L'Express/L'Impartial»; Olivier von Guten, Service des sports de la Ville de Neuchâtel.

GALERIE PHOTOS

Retrouvez notre complément d'images www.arciinfo.ch + iPad + ePaper

JUSTICE La prison pendant 28 mois pour un spécialiste de belles promesses.

L'ancien entraîneur passe de la cave à vin à la case prison

SANTI TEROL

Vingt-huit mois de prison ferme. C'est la sentence dictée hier par le Tribunal criminel du site de Neuchâtel à l'encontre de cet ancien entraîneur du FC Auvornier. En 2010, il avait convaincu le comité du club de lancer une campagne de vente de vin afin de renflouer la caisse d'équipe. Et il se chargea de l'opération. Mais en fait de caisses, il a surtout vidé celles du vigneron et regarni la sienne. L'avocat de l'aigrefin estimait que, en l'occurrence, son client s'était rendu coupable de gestion déloyale (non d'abus de confiance et encore moins d'escroquerie). Une prévention que l'acte d'accusa-

tion ne prévoyait pas. Les deux juges n'ont pas retenu cette interprétation. «Le prévenu n'a pas mal géré le projet. Il a encaissé l'argent sans le reverser au club ni au fournisseur», a constaté Fabio Morici, président du Tribunal criminel, concluant à l'abus de confiance. Dans ce cas-ci, le sexagénaire n'a pas commis d'escroquerie puisqu'il n'a pas eu recours à l'astuce pour arriver à ses fins.

Une escroquerie retenue

L'escroquerie a par contre bel et bien été retenue dans un dossier parallèle. Car le prévenu devait répondre de pas moins de six affaires pour lesquelles il était accusé d'escroquerie par métier, subsidiairement d'abus de confiance.

Dans le cas précis, l'escroc, doublé d'une personnalité serviable, avait réussi à soutirer 12 000 francs à une voisine. Selon ses dires, l'homme en avait en urgence besoin pour permettre l'opération d'une amie hospitalisée en Allemagne. Là, l'astuce a pu être démontrée dès lors que cette supposée amie n'existait pas, ou alors pas dans un hôpital germain. Une autre connaissance a avancé 5000 francs au prévenu, sans but particulier si ce n'est pour l'aider à passer sa mauvaise passe financière du moment. Le juge n'a retenu aucune infraction. Charge à la plaignante de tenter de récupérer son argent devant un tribunal civil. D'autre s'y presseront certainement.

L'homme est pleinement responsable de ses actes

Car la liste des prêts sollicités et obtenus par ce Genevois est longue. Au total, les juges ont retenu six abus de confiance (préjudice de près de 100 000 francs) et presque autant de comportement sans qualification pénale mais qui se traduisent par d'importantes dettes.

L'avocat comptait sur un rapport d'expertise psychiatrique pouvant atténuer la peine du prévenu. Au contraire, le psychiatre a dressé un tableau sombre du patient. Pour l'expert, cet homme est un psychopathe, pour qui la médecine ne peut rien, et il est pleinement responsable de ses actes. ◉

PESEUX

Des biens communaux qui prennent l'eau

Un immeuble locatif appartenant à la commune de Pesieux, sis au 41 de la Grand-Rue, souffre d'infiltrations d'eau. Saisi d'une demande de crédit de 45 000 francs pour assainir la terrasse nord, le Conseil général se prononcera jeudi soir. Le Conseil communal veut en profiter pour créer un nouvel appartement dans les combles. La demande de crédit porte ici sur 180 000 francs.

Après les travaux, prévus pour l'été prochain, le bâtiment comportera un commerce au rez-de-chaussée et quatre appartements. Le total des loyers encaissés par la commune aug-

mentera de 1000 francs par mois, pour s'élever à près de 5300 francs.

Côté gros sous toujours, les conseillers généraux devront dire s'ils acceptent une dépense de plus de 130 000 francs pour un nouveau camion pour la voirie. Il s'agit de remplacer un véhicule dont la traction quatre roues motrices ne fonctionne plus et dont la cabine prend, ici aussi, l'eau.

Enfin, plus de 48 000 francs sont requis pour des travaux de réfection au collège des Guches. Il est question de refaire des peintures, changer des stores défectueux et d'installer des protections anti-chutes de neige. ◉ **FME**

NEUCHÂTEL

Soirée transgenre à la Case

Un sujet tabou sera à l'honneur vendredi au Queen Kong Café et Club de la Case à Chocs: la transsexualité. C'est le collectif neuchâtelois MORITURI, qui s'intéresse au corps, à sa perception et à la façon dont il est vécu, qui organise cette soirée pour son quatrième atelier.

Les festivités commenceront à 20h, au Café, avec le documentaire «L'ordre des mots», de Cynthia et Mélissa Arra, qui donne la parole à des personnes transsexuelles et intersexuelles (des personnes dont il est difficile, voire impossible de déter-

miner le genre), dont la quête d'identité est compliquée par les normes de la société. Une discussion de trente minutes, animée par Niels Rebetez, membre du comité Transgender Network Switzerland, suivra la projection.

A 22h, Julia Perrazzini présentera au QKC un onewomanshow, «It's», où elle incarne douze personnages, raconte leurs vies et leurs solitudes. NicoDiane, chanteuse du Val-de-Travers qui a changé de sexe, interprétera quelques titres de son album à 23h30 au Café. ◉ **LEJ**

NEUCHÂTEL

Corinne Hermès en concert

Le centre commercial de la Maladière accueillera le treizième salon du vintage dès aujourd'hui et jusqu'au 12 octobre. Le point fort de la manifestation de cette semaine sera, comme chaque année, le concert d'anciennes gloires des années 80. C'est ce soir, à 18h30, qu'aura lieu ce spectacle.

Après Patrick Juvet en 2010, Dave en 2011 et Desireless en 2012, c'est au tour d'Alan Williams, chanteur des Rubettes, Corinne Hermès, gagnante de l'Eurovision 1983, et Philippe Cataldo, 8e au Top 50 1986 avec sa chanson «Les divas du dancing» de monter sur la scène du centre commercial. ◉ **LEJ**

NODS

Qui après Emile Gauchat?

Actuel conseiller communal en charge de l'aménagement du territoire et des constructions, Henri Baumgartner sera candidat à la succession d'Emile Gauchat à la mairie de Nods. Ce dernier, qui a effectué trois mandats de quatre ans, ne peut plus se représenter. Le délai pour le dépôt des listes, tant pour la mairie que pour le Conseil communal, échoit le 11 octobre à midi. Les élections proprement dites auront lieu le 24 novembre.

A 70 ans, et après 28 ans d'exécutif communal, dont 10 comme

vice-maire et 12 en tant que maire, Emile Gauchat estime pouvoir se retirer l'esprit serein. Ce d'autant que sa commune, la plus grande du Jura bernois en surface avec ses 2768 hectares, se porte plutôt bien. «Nous avons augmenté notre force contributive, qui se monte à 1,6 million, nous avons des réserves pour 3,3 millions et nos derniers comptes, ceux de 2012, ont bouclé avec un bénéfice de quelque 380 000 francs», se félicite l'actuel maire, qui juge le développement de la commune «harmonieux». ◉ **SDX**

CORCELLES-CORMONDRECHE

Deux lieux pour le pré et le parascolaire

La crèche Sorimont, qui devrait s'ouvrir à la rentrée 2015 dans un nouveau bâtiment à la rue de la Croix (notre édition d'hier), permettra au Chaudron Magique, l'accueil parascolaire, de s'agrandir dans le bâtiment actuel des Cœurs grenadines, à côté du collège, et d'offrir une vingtaine de places supplémentaires. ◉ **RED**

Depuis que j'ai infinity.

J'ai la réponse à toutes tes questions.

NATEL® infinity



Téléphonie, SMS et Internet à volonté.

dès 59.-/mois*

www.swisscom.ch/infinity



swisscom

LE LOCLE Câbles sectionnés pour onze vélos sur seize. La Ville porte plainte.

Des vélos «libre-service» tout neufs et vandalisés

CLAIRE-LISE DROZ

«Malheureusement, on se retrouve avec plus de la moitié de la flotte anéantie...» Vendredi dernier, 16 vélos tout neufs ont été installés au Locle, place Andrié, au Col et vers l'École technique du Cifom. Cela dans le cadre du projet «vélos libre-service» qui avait été voté par les trois villes du canton.

Or, dimanche dans l'après-midi, Stefano Fantini, responsable du projet pour Le Locle a constaté que seuls cinq de ces 16 vélos étaient intacts. Tous les autres ont eu les câbles de freins et de changement de vitesses sectionnés. «Et ça ne se coupe pas en 20 secondes. Ce sont des câbles en inox. C'était des gens bien équipés.» La Ville a déposé plainte. «Et nous souhaitons une sanction juste mais exemplaire», commente le conseiller communal Cédric Dupraz.

Ce projet de réseau de vélos en libre-service prévoit 180 vélos (avec cadenas électronique et système de carte à puces) instal-



Câbles des freins et de changement de vitesses sectionnés pour ces vélos en phase de test. RICHARD LEUENBERGER

lés sur 20 sites répartis entre les trois villes.

Le Conseil général du Locle avait voté un crédit de 168 000 fr. (154 000 fr. d'investissement, 14 000 fr. de fonctionnement) pour installer 20 vélos sur quatre stations.

La livraison a pris du retard. Le Locle qui vient de réceptionner ces 20 vélos (dont quatre doivent encore être réglés) a lancé une première phase de test, pro-

fitant des beaux jours, avant le lancement public en avril 2014.

Ces tests vont se poursuivre avant l'hiver, vandalisme ou non. «Non, ça ne me décourage pas», commente Stefano Fantini. D'autant qu'il y a déjà de bons «retours», comme des étudiants de l'École technique qui trouvent ce système génial!

Ce système est basé sur le «velospot» en vigueur à Bienne. Là-bas, signale Stefano Fantini, ses

homologues lui ont dit qu'en trois ans et demi de fonctionnement, ils n'avaient jamais vu de telles déprédations. Des pneus crevés, un vélo dans un arbre ou une fois, dans la rivière certes, des câbles sectionnés, jamais.

«Mais bon, ça doit rentrer petit à petit», poursuit philosophiquement Stefano Fantini. Cédric Dupraz ne dit pas autre chose: «La plupart des nouveautés génèrent des méfiances, ce qui est normal». Mais, ajoute-t-il, «ce genre d'acte est totalement imbécile». Enfin, estime-t-il, «cette tendance à la hausse des actes de délinquance, pas forcément des jeunes, s'explique sans doute par le fait qu'il n'y a plus, depuis quelques années, de police communale».

Moins grave à Neuchâtel

A Neuchâtel, des vélos roulent depuis début juillet et cela marche très bien, explique Sandra Spagnol, chargée de communication. Quelques déprédations ont été constatées mais restent anecdotiques. ●

LA CHAUX-DE-FONDS

Le chauffard a été interné

Suite à l'accident mortel survenu rue du Locle à La Chaux-de-Fonds le 25 septembre dernier, vers 18h20, diverses investigations ont été menées pour déterminer les circonstances et les causes de cet accident.

Par voie de communiqué, le Ministère public a indiqué hier après-midi que ces investigations portent notamment sur la personnalité du conducteur, lequel a été arrêté et mis en détention provisoire par décision du Tribunal des mesures de contrainte du 27 septembre. Cette détention provisoire est toutefois actuellement exécutée en hôpital psychiatrique au vu de l'état de santé de l'intéressé qui est potentiellement à l'origine de l'accident.

Expertise psychiatrique

Aussi, les diverses investigations techniques et relatives à la personnalité du conducteur – notamment la réalisation d'une expertise psychiatrique pour déterminer les pathologies dont souffre ce dernier et leurs influences sur sa responsabilité pénale – se poursuivent actuellement.

Était-il sous l'emprise de l'alcool ou de stupéfiants? «Il n'y a pas de suspicion qu'il ait été sous

l'emprise de l'alcool. Les analyses sur les médicaments et les stupéfiants prennent plus de temps et nous attendons encore les résultats», a indiqué la procureure Nathalie Guillaume-Gentil Gross hier.

A t-on pu reconstituer le parcours du chauffard? Certains témoins auraient laissé entendre avoir été choqués par sa conduite alors qu'il roulait sur l'avenue Léopold-Robert, quelques minutes avant l'accident. «Il a commis d'autres infractions avant celle qui a coûté la vie à la malheureuse Chaux-de-Fonnière mais l'étude du parcours est encore en cours», a consenti à communiquer du bout des lèvres la procureure. «Aucune autre information ne sera communiquée avant la fin de l'instruction de cette affaire», fait-elle fait savoir.

Agé de 26 ans, le conducteur, originaire de Belfort, en France, a percuté deux piétons qui cheminaient normalement sur le trottoir le 25 septembre dernier, tuant Malvina, une jeune Chaux-de-Fonnière de 25 ans. L'accident a suscité une vive émotion. Une marche rassemblant quelque 1000 personnes a salué la mémoire de la victime dimanche dernier. ● COMM-SYB

PUBLICITÉ

Etudier à l'Université de Neuchâtel?
La philosophie? Comme branche principale ou secondaire?
Pour obtenir un bachelors ou un master?
Ou pourquoi pas aller jusqu'au doctorat?

Demandez une offre maintenant et gagnez un iPad mini: www.sympany.ch/offre

Rendez-vous la vie plus facile.

Certaines décisions vous sont facilitées: Sympany vous propose un service personnalisé et des assurances qui garantissent une protection complète – pour les célibataires, les familles et les entreprises. Découvrez l'assurance qui met le cap sur la différence, www.sympany.ch

sympany
assurances

FRAÎCHEUR **M**AXIMALE.



30%

4.90 au lieu de 7.–
Leerdammer en tranches,
le lot de 2
2 x 200 g



25%

2.10 au lieu de 2.80
Bananes Chiquita
Costa Rica / Panama, le kg

MGB www.migros.ch WIRZ



30%

2.35 au lieu de 3.40
Raisin Uva Italia
Italie, le kg



30%

2.20 au lieu de 3.20
Kiwis
Nouvelle-Zélande, la barquette de 6 pièces



2.30 au lieu de 3.10
Choux de Bruxelles, «De la région.»
Seeland, le sachet de 500 g



40%

9.80 au lieu de 17.–
Viande hachée de bœuf
Suisse / Allemagne, le kg



40%

2.55 au lieu de 4.30
Filet de porc
à ne pas surgeler, Suisse, p. ex. tranches de filet,
les 100 g



2.80 au lieu de 3.50
Filet de bondelle, «De la région.»
frais, Lac de Neuchâtel, les 100 g,
20% de réduction

MIGROS

M comme Meilleur.

Société coopérative Migros Neuchâtel/Fribourg
Les articles M-Budget et ceux bénéficiant déjà d'une réduction sont exclus de toutes les offres.
OFFRES VALABLES DU 1.10 AU 7.10.2013, JUSQU'À ÉPUISEMENT DU STOCK

SANTÉ

Vaincre l'obésité infantile

La proportion d'enfants en surpoids tend à se stabiliser en Suisse autour de 20%. Mais un suivi individuel à long terme est fortement recommandé.

PAGE 16

CHRISTIAN GALLEY



EXPOSITION Erik Desmazières ouvre les portes de ses bibliothèques fabuleuses.

Graveur de livres invisibles

LE CONTEXTE

Graveur de renom, Erik Desmazières présente chez Ditesheim & Maffei son travail récent articulé autour de deux thèmes: les réserves de la Bibliothèque nationale de France vidée de ses 10 millions de volumes et les cabinets de curiosités d'antan fourmillants d'objets ésotériques, de crânes, de bréviaires mystérieux...

CATHERINE FAVRE

Le monde de l'écrit nourrit l'œuvre d'Erik Desmazières. Une œuvre où le graveur parisien arpente d'implacables géométries ou, au contraire, des imaginaires fantastiques exubérants. En vertu d'un art qui «n'autorise que peu le repentir», l'artiste a exploré «La Bibliothèque de Babel» de Borges, des ateliers d'imprimeurs, d'anciennes librairies du Vieux Paris et le délirant «Musaeum Clausum», ouvrage de l'excentrique érudit Sir Thomas Browne (1605-1682).

Et puis, il y a la Bibliothèque nationale de France. Pas les tours high-tech construites à la gloire des années Mitterrand. Non, ce qui le fascine, c'est le sanctuaire d'avant l'ère numérique, rue Richelieu. Conçue par l'architecte Labrousse sous le Second Empire, la célèbre salle de lecture est actuellement fermée en raison d'une rénovation de longue haleine.

Décor de théâtre à la Piranèse

Peu avant le début du chantier, en 2011, Erik Desmazières a passé des jours, des semaines, à dessiner dans une atmosphère kafkaïenne ce temple de la connaissance déjà déserté, vidé des 10 millions de volumes que recelait le magasin central des imprimés.

C'est à ce gigantesque espace de stockage qu'est consacrée la série de gravures, dessins, états de gravures et estampes rehaussées à la gouache et à l'aquarelle, actuellement exposée chez Ditesheim & Maffei.

On n'aperçoit pas un seul livre sur ces planches entièrement consacrées à des jeux de perspectives hallucinants de méticulosité. Pas un seul! Et pourtant, ces dédales d'escaliers et de passerelles vétustes respirent encore l'encre d'imprimerie, on croit entendre le bois craquer, un courant d'air... Entretien.

Vous avez dessiné ces lieux mythiques dépouillés de tous les livres. Un exercice

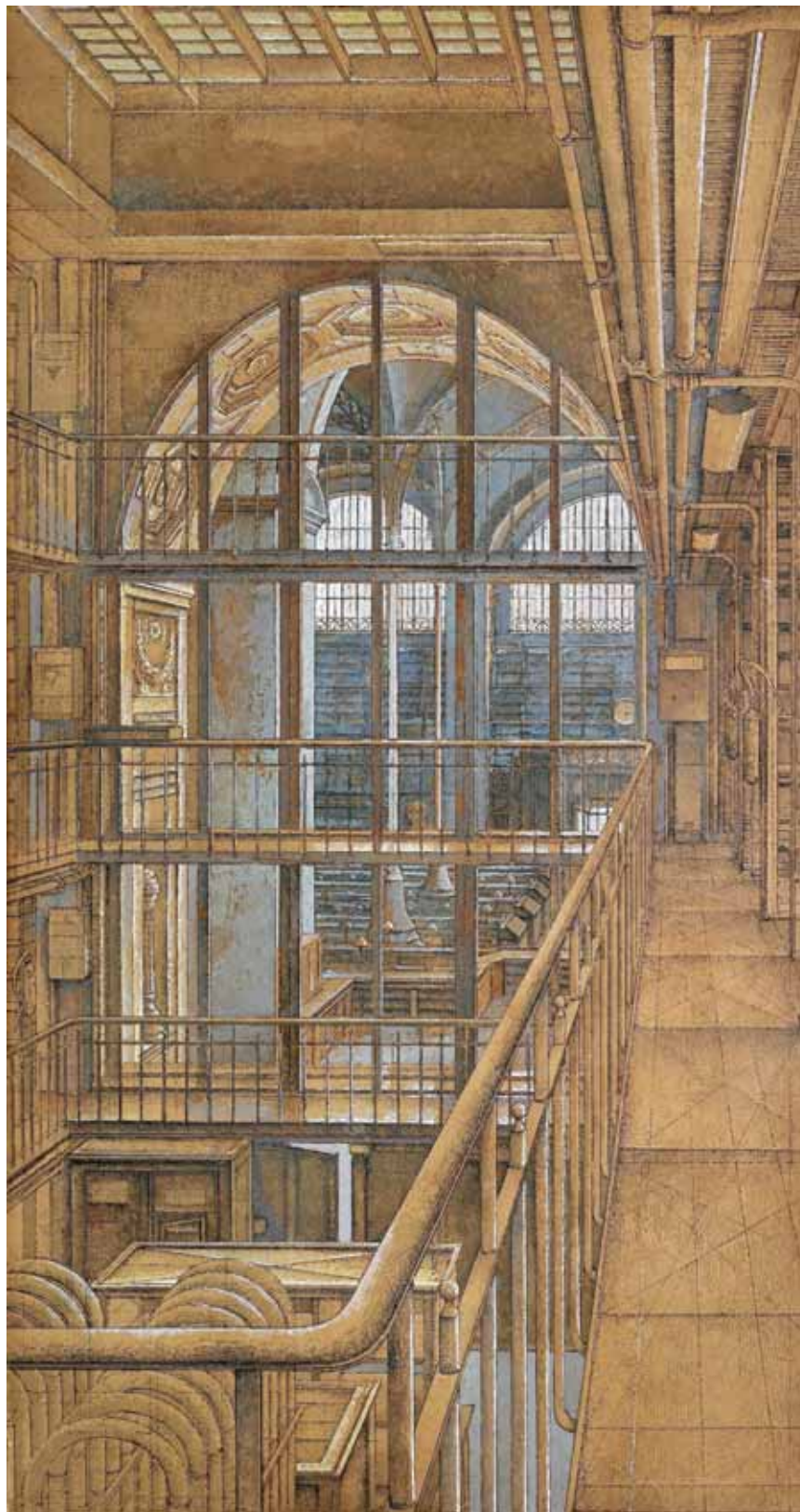

Le magasin central des imprimés à la Bibliothèque nationale de France, planche N°5, 2011-2013. SP

terriblement frustrant, non?

Disons, paradoxal! Cela m'a ramené à un travail passionnant sur l'architecture, sur l'espace. J'avais l'impression d'être dans une sorte de décor de théâtre à la Piranèse. C'était très impressionnant de me retrouver dans ces lieux

déserts. Des centaines de néons s'ajoutaient à un éclairage naturel encrassé par les années. De temps en temps, je croisais un pompier venu vérifier si tout allait bien. Sinon, pas âme qui vive.

Ce qui fait que je n'ai pas tellement souffert du manque de livres, même si

mes dessins peuvent apparaître comme une parabole d'une société qui numérise à tour de bras. Paradoxe de notre époque, on a construit la Bibliothèque Mitterrand plus vaste que l'ancien bâtiment, alors qu'elle est moins fréquentée depuis que les ouvrages sont accessibles sur internet.

Mais comment être contemporain avec des sujets aussi ancrés dans le passé?

Je n'ai pas tellement l'impression d'être attaché à des sujets du passé. Quand j'ai dessiné pour la première fois la salle de lecture de l'ancienne Bibliothèque nationale, elle était encore en fonction, d'ailleurs elle va rouvrir. Si on peut sentir le temps qui passe dans mes images, c'est malgré moi.

Malgré vous?

Oui, mon propos n'est pas du tout de l'ordre de la nostalgie, mais de l'observation, de la retranscription du réel.

Ça, c'est pour vos planches à thèmes architecturaux. Par contre, dans l'univers fantastique des œuvres consacrées à Thomas Browne, également exposées à Neuchâtel, vous vous lâchez. Comment concilier deux univers aussi différents?

J'aime bien passer d'un registre à l'autre. Le cabinet de curiosités décrit par Sir Thomas Browne dans «Musaeum Clausum» est pure fantaisie avec beaucoup de choses très amusantes. C'est un texte très décalé, très surprenant par rapport à son époque. C'est cela qui en fait sa grande originalité.

Les rares personnages égarés dans vos dessins sont des êtres sans visage, des

armées de petits soldats du savoir. On vit une époque aussi déshumanisée que cela?

Il y a une note ironique sur le monde moderne, avec son côté uniforme, collectif. Mais je ne prétends pas être un peintre de mon époque, on est très loin de l'actualité immédiate. Ce qui m'intéresse, c'est la représentation de l'espace. Dessiner dans une sorte de répétition me met dans un état spécial.

Ah bon?

Je retrouve le même plaisir en dessinant des livres les uns à côté des autres, avec des variantes infimes. C'est tout le plaisir de la nature morte ajouté au signifiant du sujet.

Vous ne vous sentez pas en décalage avec l'art contemporain à une époque qui sacralise le geste brut, spontané?

La thématique des cabinets de curiosités est très présente dans l'art contemporain. Je pense à Mark Dion et à bien d'autres. Cette idée d'accumulation d'objets hétéroclites agencés de manières variées est très pratiquée depuis les surréalistes. L'appartement d'André Breton était à lui seul un merveilleux cabinet de curiosités, sans que ça soit une quelconque nostalgie du passé.

Cela dit, c'est vrai que je me sens parfois un peu en marge. Mais la rapidité, le «pas fini» ne sont pas une tendance généralisée de l'expression artistique. La musique, le cinéma exigent du temps. Et le dessin peut être rapide. Mais pas comme je le pratique. Même chose pour la gravure. Ce n'est pas en opposition à la tendance actuelle; c'est ce que j'aime, tout simplement. ◉

UN PARCOURS SANS CONCESSION À L'AIR DU TEMPS

L'œuvre multiple d'Erik Desmazières peut se lire en filigrane du parcours de ce fils de diplomate, né en 1948 à Rabat. Il passe son enfance entre le Maroc et le Portugal avant de s'établir à Paris en 1967. Après une licence en sciences politiques et un «très bref» passage dans une école d'architecture, il se consacre à sa seule vraie passion, le dessin, et se forme à la gravure aux cours du soir de la Ville de Paris. Révélé très tôt pour son talent d'aquafortiste au service d'un univers fantastique, il est collectionné dès 1979 par le galeriste new-yorkais Andrew Fitch, qui publiera son œuvre gravée en quatre volumes.

Son œuvre est présente dans les collections du musée Carnavalet, du British Museum, de la Rembrandthuis d'Amsterdam, du Metropolitan Museum of New York... et du Musée des beaux-arts de La Chaux-de-Fonds, donation de François Ditesheim. Ami de trente ans du galeriste neuchâtelois, Erik Desmazières expose pour la sixième fois chez lui avec, à chaque fois, des facettes différentes d'un travail à lire dans la continuité d'une démarche sans concession à l'air du temps. ◉

◉ Neuchâtel, Galerie Ditesheim & Maffei, jusqu'au 27 octobre, tél. 032 724 57 00. Catalogue tiré à 1000 exemplaires, dont 75 enrichis d'une gravure originale à l'eau-forte et aquatinte.

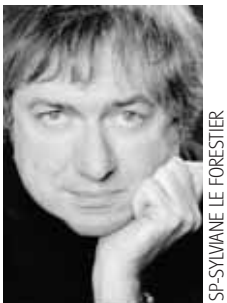

SP-SYLVIANE LE FORESTIER

LA CHAUX-DE-FONDS

Dieu s'invite au Club 44 ce soir



Auteure d'une trentaine d'ouvrages, abondant de front les grands mythes de l'humanité («Marie-Madeleine, un amour infini») mais aussi des sujets de société tels l'anorexie, l'écrivain française Jacqueline Kelen (photo sp) osera, ce soir au Club 44 à 20h15, la question délicate: «Peut-on parler de Dieu dans une société laïque?» ◉ CFA

LES BONS PLANS DE... DANIEL DROZ

À ÉCOUTER

Daniel Darc a quitté le monde des vivants en février. Et voici que surgit un double album posthume, «Chapelle Sixteen». Certains titres ont été achevés, d'autres quasiment laissés en l'état. Y transparaissent toutes les nuances de l'ancien chanteur de Taxi Girl. L'ordre des chansons et les arrangements ont été définis avant la mort de l'artiste. Son complice Laurent Marimbert, qui a finalisé le disque, ne trahit rien. On retrouve ici l'ambiance du précédent opus «La Taille de mon âme», sorti à fin 2011. Prémonitoire? «Pour nous, il y aura toujours un peu de place au paradis», chante Daniel Darc. Dernier tour de chant, dernier tour de force.

◉ Daniel Darc, «Chapelle Sixteen», Jive

À LIRE

A 72 ans, Mandryka continue de pratiquer l'humour au troisième degré, tout en vilipendant le tout libéral. Son dernier opus du Concombre masqué, «L'Ultime vérité», en est la démonstration. Le héros est toujours accompagné de son fidèle camarade Chourave. Muet pendant plus de 10 ans, Mandryka, Nikita de son prénom, a relancé le personnage en 2006 avec «Le Bain de minuit», suivi de «Le Monde fascinant des problèmes». Jeux de mots et pensées déroutantes de rigueur: «Le clou qui dépasse appelle le marteau» ou «Tout a une fin, sauf la saucisse, qui en a deux». Le Concombre masqué est bien vivant!

◉ Mandryka, «L'Ultime vérité», éditions Dargaud

À VOIR

Pour finir, un peu de légèreté. Le film a 50 ans. Il est réédité en DVD. Yves Robert a réalisé «La Guerre des boutons» 24 mois plus tôt. Un carton! En 1963, «Bébert et l'omnibus» ne connaîtra pas le même succès. La truculence du réalisateur n'en est pas moins toujours aussi vive. Abandonné à son sort par son frère aîné, le jeune Bébert se retrouve en banlieue parisienne. Des aventures d'un autre temps en noir et blanc. Martin Lartigue incarne Bébert – après le célèbre P'tit Gibus du «Si j'avais su, j'aurais pas venu». Et, encore loin de la scène musicale, le frère indigne est interprété par le jeune premier Jacques Higelin.

◉ «Bébert et l'omnibus» d'Yves Robert, Gaumont



Selon l'OMS, l'obésité constitue une «épidémie non-infectieuse» d'une importance considérable qui touche aussi les plus jeunes. Le nombre d'enfants et d'adolescents atteints a triplé voire quadruplé

pendant les dernières décades. En Suisse, plus de 20% sont déjà en excès de poids et 5 à 8% sont atteints d'obésité. Il faut agir le plus tôt possible, d'autant plus si l'obésité apparaît avant la puberté. ● RÉD

PÉDIATRIE Cette maladie nécessite une prise en charge multidisciplinaire.

Prévenir l'obésité chez l'enfant

MARTINE LOCHOUARN

Une récente étude française a évalué le devenir d'enfants en surpoids ou obèses accueillis en consultation spécialisée dans un hôpital régional. En 2001, 85 enfants âgés de 2 à 17 ans y ont été pris en charge, en moyenne durant trente-deux mois. L'évolution de leur poids a été réévaluée dix ans après, en 2012. Résultat: en 2001, la prise en charge avait été efficace pour 77% des enfants, avec un bénéfice directement lié à sa durée. Mais le poids de la moitié des enfants a recommencé à augmenter dès son arrêt. Dix ans plus tard, l'évolution favorable du poids durant la prise en charge s'était poursuivie chez 30% des enfants mais, malgré le succès initial, chez 43% le poids avait ensuite évolué défavorablement. Pour 11% des enfants, malgré l'insuccès de la première prise en charge, le poids dix ans plus tard s'était amélioré.

Il reste donc difficile de prévoir l'évolution pondérale à long terme d'un enfant en surpoids ou obèse, même avec une prise en charge efficace pendant un temps. Pour le Pr Patrick Tounian, pédiatre-nutritionniste (hôpital Armand-Trousseau, Paris), «l'obésité est une maladie qu'on garde à vie: les modifications alimentaires ne sont efficaces que tant qu'elles sont poursuivies».

Stabilisation

La proportion d'enfants en surpoids tend depuis peu à se stabiliser en Suisse autour de 20%, dont 5% d'obèses. À la fois multifactorielle et individuelle, cette maladie chronique implique de



Le suivi diététique et psychologique des enfants obèses améliore leur qualité de vie. KEYSTONE

nombreux facteurs: génétiques, périnataux, environnementaux et psychologiques. Une obésité parentale, un surpoids ou un diabète de la mère pendant la grossesse, un poids de naissance petit, trop élevé ou un gain de poids trop rapide ensuite, un milieu socio-économique défavorisé, un style éducatif trop rigide ou trop souple pour l'alimentation, le manque d'activité physique, le manque de sommeil, une dépression... sont aussi associés chez l'enfant au risque de surpoids ou d'obésité. Cependant,

«s'il est justifié de promouvoir l'activité physique et un bon équilibre alimentaire chez tous les enfants, ces conseils de santé ne devraient pas être associés à la prévention de l'obésité», estime le Pr Tounian, pour qui «ils ont conduit à augmenter la stigmatisation des enfants en surpoids ou obèses, en laissant croire qu'on devient gros parce qu'on mange trop, alors qu'en réalité on mange trop parce qu'on est obèse».

L'évolution du poids chez l'enfant n'est pas linéaire, mais varie selon l'âge et le sexe et ne peut

être évaluée indépendamment de ceux-ci. «Le médecin doit vérifier et noter le poids et la taille de l'enfant sur la courbe de corpulence du carnet de santé tous les six mois, tous les trois ou quatre mois en cas de facteurs de risque, afin de pouvoir conseiller des mesures de prévention s'il repère une montée anormale de celle-ci», explique le Dr Hélène Thibault, pédiatre-endocrinologue (CHU Bordeaux).

Le critère le plus prédictif du risque d'obésité chez l'enfant est la survenue précoce du rebond

d'adiposité. La première année, la croissance rapide de l'enfant s'accompagne d'une augmentation de masse grasse qui atteint un maximum vers 1 an. Puis l'enfant s'affine, son IMC* diminue et passe vers 6 ans par un minimum, le rebond d'adiposité, avant de croître à nouveau. Parfois, ce rebond d'adiposité survient plus tôt: plus il est précoce, plus le risque d'obésité ultérieure est élevé.

Le surpoids et l'obésité présentent beaucoup moins de complications médicales graves chez

l'enfant que chez l'adulte, sauf chez les grands obèses. «La plupart du temps, la principale complication est psychosociale: c'est la souffrance liée au regard péjoratif des autres», indique le Pr Tounian.

Programmé pour manger plus

En revanche, l'obésité infantile est très prédictive de l'obésité à l'âge adulte, qui, elle, est plus dangereuse: en l'absence de prise en charge, 75% des enfants en surpoids deviennent des adultes en surpoids. «Dépister un enfant obèse n'a de sens que si on met en place une prise en charge. Il ne s'agit pas d'inculquer de bonnes habitudes alimentaires: l'obèse est programmé pour manger plus. Ce qu'on va lui apprendre, c'est à aller contre nature, contre une faim permanente programmée par le cerveau.»

La prise en charge de l'enfant obèse, souvent multidisciplinaire, repose d'abord sur des changements diététiques. Le but est de diminuer l'apport en calories. «On essaie donc de réduire les quantités avec les mêmes aliments, de garder le même volume en réduisant leur densité énergétique, de combattre le grignotage lié au fait que les enfants ont encore faim en sortant de table et d'augmenter un peu la ration protéique pour son effet rassasiant, explique le pédiatre. Le sport peut aider, mais n'a pas d'effet seul.» ● Le Figaro

* L'indice de masse corporelle (IMC), reflète la corpulence, l'adiposité d'un sujet. Sa valeur est donnée par la formule IMC = le poids (kg) divisé par la taille (m) au carré.

Important soutien psychologique

La part de vulnérabilité génétique est souvent au premier plan de la prise de poids précoce chez l'enfant. Mais par ses achats, ses habitudes alimentaires, la structuration des repas pris en famille ou non, la relation des parents à la nourriture contribue aussi fortement à modeler celle de l'enfant, surtout chez le plus jeunes. De plus, indique le Dr Thibault, «certaines attitudes familiales, très permissives ou très rigides, peuvent aussi favoriser l'obésité de l'enfant».

«Certains troubles de l'humeur, une dépression, peuvent faire émerger un surpoids ou une obésité. À l'inverse, le surpoids et l'obésité peuvent aussi favoriser l'émergence de symptômes dépressifs chez l'enfant ou l'adolescent, explique le Dr Pascale Isnard, psychiatre (Hôpital Robert Debré, Paris). Il existe également des obésités réactionnelles, consécutives à un événement de vie comme une séparation des parents ou un deuil.» La maltraitance, les carences de soins, les sévices favorisent aussi la prise de poids et l'obésité.

Source de moqueries, l'obésité peut conduire l'enfant à s'isoler et renforcer un comportement alimentaire qui l'entretient. Sur un terrain favorable préexistant, quand l'enfant est timide, une véritable phobie sociale peut se développer. «Il est important que le pédiatre repère ces difficultés pour orienter l'enfant vers une évaluation psychologique, afin de mettre en place une thérapie, par exemple une prise en charge de

groupe dans la phobie sociale, ou une thérapie d'affirmation de soi», précise le Dr Isnard.

Valoriser l'estime de soi

En ville, l'évaluation psychologique des enfants en surpoids ou obèse n'est pas systématique, d'autant que la consultation du psychologue n'est pas toujours remboursée. À l'hôpital et dans les RéPOP, où on accueille des enfants plus fortement obèses, l'évaluation est plus souvent partie intégrante de la prise en charge. Comme l'explique le Dr Thibault, «l'accompagnement psychologique vise surtout à soutenir la motivation de l'enfant dans l'adoption de nouvelles règles hygiéno-diététiques, à valoriser son estime de soi et l'image de son corps». Le fait de perdre du poids va souvent aider l'enfant à aller mieux, à prendre confiance en lui.

«Si l'obésité peut induire un syndrome dépressif, avec le temps s'installe parfois une certaine adaptation de l'enfant à sa situation, une tolérance à la moquerie, et une acceptation de son propre corps, qui peuvent faire obstacle au succès de la prise en charge, surtout si les parents sont eux aussi en surpoids», précise le Dr Isnard.

L'adolescence peut aussi constituer une période critique, parce que le regard de l'autre devient plus important, mais aussi parce que la fin de la croissance rend la perte de poids plus difficile. Mais elle est aussi parfois un moment privilégié d'évolution de l'enfant. ●

Mieux cibler les enfants à risque

Chez l'enfant, il existe un continuum entre le surpoids et l'obésité. Les médecins doivent donc suivre régulièrement l'évolution du poids, surtout s'il existe des facteurs de risques d'obésité. «Quand l'IMC de l'enfant monte trop vite, le médecin peut intervenir pour favoriser un meilleur mode de vie, corriger une erreur alimentaire, sans stresser la famille. Parfois, un suivi plus fréquent de l'enfant suffit, explique le Dr Hélène Thibault. Quand la courbe de corpulence commence à monter, si rien n'est fait, elle va continuer et, à un moment, franchir le seuil d'obésité.»

Selon la pédiatre, «il s'écoule en moyenne cinq ans entre le moment où la courbe de corpulence décroche, par exemple vers 4 ans, et celui de la demande de prise en charge médicale de l'enfant. L'obésité parentale, le faible niveau socioculturel, la précarité économique, sanitaire, familiale, psychologique, sont les éléments le plus souvent associés à un surpoids important».

Pour le Pr Tounian, seule une prévention ciblant les enfants à risque peut s'avérer efficace. «Nous faisons beaucoup de prévention auprès des mamans obèses, car l'obésité maternelle est un vrai facteur de risque. Mais ce n'est pas parce que la prise en charge est plus précoce qu'elle sera plus efficace pour prévenir l'obésité à l'âge adulte.»

Le premier objectif est de rassurer les familles qui consultent parce qu'elles trouvent leur enfant trop rond et de faire les choses petit à petit, en rectifiant la diététique, sans chercher à faire

maigrir à tout prix. «Chez l'enfant obèse, il vaut mieux mettre en place une modification diététique seulement quand il se sent prêt, car c'est sa volonté qui va lui permettre de lutter contre son besoin de manger. Les enfants sont suivis et soutenus par un médecin, une diététicienne, un psychologue expérimenté et, malgré cela, le taux d'échec est important, explique le médecin. J'ai donc du mal à croire qu'une prévention généralisée à tous les enfants puisse être efficace. Elle peut en revanche induire des comportements contre-productifs chez des parents dont l'enfant n'est pas à risque.»

Dans quelques régions françaises, des réseaux permettent une prise en charge multidisciplinaire de l'obésité pédiatrique, en regroupant autour d'un médecin référent d'autres professionnels (nutritionnistes, diététiciennes, psychologues, kinés, enseignants de sport, infirmières, etc.) qui constituent un réseau coordonné, orienté sur l'enfant et sa famille. «Nous menons un programme de prévention centré sur les enfants en surpoids qui nous aide à faire le lien avec les familles, dont certaines ne nous contacteraient pas autrement. Notre réseau compte 900 professionnels et nous suivons environ 2000 enfants dans ce programme qui dure deux ans, avec des consultations médicales, diététiques, psychologiques, prises en charge intégrales», indique le Dr Thibault, pour qui «l'efficacité de cette prise en charge tient beaucoup au suivi régulier des enfants tous les 2 mois». ●

**BÂTIMENT****Espagnols à l'étranger?**

Pour résorber leur endettement et éviter les faillites, les géants espagnols du bâtiment vendent leurs actifs et cherchent à s'internationaliser.

PAGE 21

L'ACTU

SUISSE | MONDE | ÉCONOMIE

VIN L'administration des douanes se simplifie la vie en libéralisant les importations individuelles. Le groupe parlementaire vitivinicole fait une contre-proposition.

Pour un carton de six litre de droits

BERNE
CHRISTIANE IMSAND

La nouvelle a fait l'effet d'une bombe dans les milieux vitivinicoles. A la mi-juin, l'administration fédérale des douanes (AFD) a dévoilé un projet de simplification des dispositions sur l'importation de vin dans le trafic touristique qui réduirait à néant les barrières protectionnistes actuelles. Au lieu de la franchise d'importation de deux litres par personne et par jour que nous connaissons aujourd'hui, on ferait un saut quantitatif en permettant aux voyageurs d'importer jusqu'à 20 litres de vin sans taxe douanière.

Une fois le premier choc absorbé, la résistance s'est organisée. Le groupe parlementaire vitivinicole défend une contre-proposition qui accroît la franchise d'importation, tout en augmentant les taxes en cas de dépassement. Elle fait l'objet d'une motion déposée la semaine dernière par l'encaveur et conseiller national Jean-René Germanier (PLR, VS).

Réciprocité européenne

Pour le Neuchâtelois Laurent Favre (PLR), président du groupe parlementaire vitivinicole, il est incompréhensible que l'AFD lance une telle idée sans consulter personne au préalable. «Elle a voulu se simplifier la vie, mais elle ne tient pas compte de la réalité du marché», souligne-t-il. «Le franc fort a favorisé le tourisme d'achat et représente déjà un défi suffisamment important sans que nous soyons encore pénalisés par notre propre administration. Nous ne pouvons pas accepter une réforme qui va au-delà de la réciprocité européenne. Celle-ci



Pour l'encaveur et conseiller national valaisan Jean-René Germanier, l'idée d'une franchise de cinq litres permettrait «l'importation d'un carton de six bouteilles». KEYSTONE

prévoit une franchise de quatre litres.»

Jean-René Germanier souligne que la libéralisation projetée risque de faire le jeu de commerçants peu scrupuleux qui se livreraient à des importations pseudo-privées pour échapper à la fiscalisation suisse. Dans sa motion, il propose de limiter l'augmentation de la franchise à cinq litres au lieu de vingt. «J'ai retenu ce chiffre de cinq litres, car l'idée est de permettre l'importation d'un carton de six bouteilles», explique-t-il. «Cela correspond à 4,5 litres. Tout dépassement ferait

l'objet d'une taxe de trois francs par litre qui équivaut au tarif hors contingent.»

Mesure dissuasive

Actuellement, avec la franchise d'importation de deux litres, il y a deux taxes différentes en cas de dépassement de la quantité admise. Elle est de 60 centimes par litre jusqu'à 20 litres et de trois francs par litre au-delà. La taxe de 60 centimes n'est guère dissuasive. C'est pourquoi Jean-René Germanier ne craint pas que sa solution conduise à un accroissement des importations privées,

qui sont estimées à 20 millions de litres par an. Une taxe de trois francs aurait probablement un autre impact. Le calcul est vite fait. Dix litres à 60 centimes, c'est six francs. Dix litres à trois francs, c'est 30 francs. De quoi faire réfléchir le consommateur.

Sous l'impulsion de la Fédération suisse des vignerons, une délégation du groupe parlementaire vitivinicole a rencontré la cheffe du Département des finances Eveline Widmer-Schlumpf pendant la dernière session, afin d'évoquer ce problème. «Je suis raisonnablement

optimiste», confie Laurent Favre. «Je pense que nous n'avons pas seulement été écoutés. Nous avons aussi été compris.»

La suite de la procédure est entre les mains du Conseil fédéral, puisque la réglementation actuelle peut être modifiée par voie d'ordonnance. «Cela peut prendre un peu de temps, car il faut aussi consulter le Département de l'économie», note une porte-parole de l'AFD. La motion Germanier servira d'instrument de pression. Elle a été co-signée par 42 conseillers nationaux, de tous partis. La majorité parlementaire semble assurée. ●

SIMPLIFICATION AUSSI POUR LA VIANDE

Le projet de simplification douanière ne touche pas que le vin. Soumises à un système complexe, les importations privées de viande sont aussi concernées. Aujourd'hui, la franchise d'importation varie considérablement d'un produit à l'autre. Elle est de 500 g pour la viande fraîche et de 3,5 kg pour la volaille, les saucisses et les autres préparations de viande. En cas de dépassement, la taxe est de 20 francs par kilo pour les premiers produits, de 13 francs pour les autres. Par contre, il n'y a pas de restriction pour les crustacés, le poisson, le lapin et le gibier.

Entre un et trois kilos

La solution de l'administration fédérale des douanes consiste à réunir toutes les viandes et préparations de viande dans le même groupe tarifaire et à fixer, d'entente avec les offices compétents, une nouvelle franchise quantitative, qui devrait se situer entre un et trois kilos. En cas de dépassement, la taxe serait de 17 francs par kilo.

La Fédération romande des consommateurs salue cette simplification. Elle estime que la nouvelle règle sera plus compréhensible et, par conséquent, mieux respectée. En revanche, elle regrette que le niveau de la franchise quantitative ne soit pas soumis à consultation.

C'est le point clé pour les producteurs. Afin de limiter le tourisme d'achat, l'Union professionnelle suisse de la viande plaide, elle, pour une franchise d'importation d'un kilo seulement. ●

RUSSIE Après l'arraisonnement de l'«Arctic Sunrise», le 19 septembre, l'équipage a été placé en détention à Mourmansk.

Quatorze militants de Greenpeace inculpés de piraterie

La justice russe a inculpé, hier, pour «piraterie en bande organisée», quatorze des trente militants de Greenpeace arrêtés la semaine passée. Ils risquent de dix à quinze ans de prison pour s'en être pris à une plate-forme pétrolière dans l'Arctique. Le militant suisse n'est pour l'heure pas concerné par ces inculpations.

L'ONG a l'intention de porter plainte contre les «actions illégales des enquêteurs et des organes judiciaires». Selon Greenpeace, plusieurs irrégularités ont été commises, notamment lors de l'arrestation des militants. Greenpeace a dénoncé une décision «irrationnelle, destinée à intimider et à réduire au silence».

Les quatorze inculpés sont quatre Britanniques, une Brésilienne,

une Finlandaise, une Argentine, deux Néerlandais, un Polonais, deux Russes, un Ukrainien et un Suédo-Américain d'origine russe. «Les inculpations de piraterie ne sont pas fondées et ne s'appuient sur aucune preuve», a déclaré une avocate, Irina Issakova.

«Accusation disproportionnée»

«C'est une accusation extrême et disproportionnée», a estimé le directeur exécutif international de Greenpeace, Kumi Naidoo. Pour lui, il s'agit de la «menace la plus sérieuse» contre l'activité «pacifique» de l'association depuis l'épisode du «Rainbow Warrior», coulé en 1985 dans le port d'Auckland (Nouvelle-Zélande) par les services secrets français. Le navire



L'arraisonnement de l'«Arctic Sunrise» filmé par Greenpeace. KEYSTONE

faisait alors campagne contre les essais nucléaires menés en Polynésie.

L'équipage de l'«Arctic Sunrise», qui compte un Suisse de 28 ans, a

été placé en détention à Mourmansk (nord-ouest) et dans sa région. Le brise-glace a été arraisonné le 19 septembre en mer de Barents (Arctique russe) par un

commando hélicoptère des garde-côtes russes. Auparavant, plusieurs militants de Greenpeace avaient tenté d'escalader une plate-forme pétrolière du géant russe Gazprom pour en dénoncer le risque écologique. Le Comité d'enquête russe avait indiqué avoir ouvert une enquête pour piraterie.

Représentation helvétique à Mourmansk

La représentation helvétique en Russie doit rencontrer le militant suisse de Greenpeace, placé en détention provisoire. Elle est en relation avec les autorités locales, a indiqué le Département fédéral des affaires étrangères (DFAE). La représentation helvétique entretient également des relations avec les représentants des pays dont

des ressortissants sont détenus. En Suisse, la protection consulaire du DFAE est en contact avec les proches du militant, ajoute la porte-parole, Carole Wälti. Le département n'a pas communiqué d'autres détails, notamment sur l'état de santé du Suisse.

Droit enfreint

Les militants ont accusé la Russie d'avoir pris illégalement d'assaut leur bateau dans les eaux internationales. Le président russe Vladimir Poutine a reconnu que les militants «n'étaient pas des pirates», mais a souligné qu'ils avaient «enfreint le droit international». Après ces déclarations, le comité d'enquête avait indiqué que les accusations pourraient être réduites. ● **ATS-AFP**

FISCALITÉ Taxation des épargnants ou des entreprises, Bruxelles attend des réponses.

L'Europe veut faire plier la Suisse

PROPOS RECUEILLIS PAR
TANGUY VERHOESSEL

La crise économique a remis au goût du jour la question de la coordination fiscale en Europe. Mais où en est-on exactement? Le commissaire européen à la fiscalité, le Lituanien Algirdas Semeta, brosse un tableau de la situation.

Votre pugnacité n'est pas toujours appréciée, surtout en Suisse. Pourquoi menez-vous ce combat acharné contre le secret bancaire?

Je me suis toujours battu en faveur de l'équité fiscale. C'est très important, en période de crise économique: si, dans un pays, on permet aux épargnants ou à des entreprises d'échapper au fisc, cela se retourne automatiquement contre les autres. Ce n'est pas juste. Donc, j'estime remplir mon rôle.

L'Union veut renégocier les accords sur la fiscalité de l'épargne qu'elle a conclus avec la Suisse, le Liechtenstein, Andorre, Saint-Marin et Monaco. Quel bilan tirez-vous des visites que vous avez effectuées cet été dans ces cinq pays?

Il est devenu évident qu'ils sont désormais prêts à négocier sur l'échange automatique, ce qui aurait été inimaginable il y a quelques années. On devrait aller vite avec ces pays.

Il n'y a aucune raison que la Suisse, notre plus proche voisin, refuse de faire rapidement à l'Union des concessions semblables à celles qu'elle a faites aux Etats-Unis, dans le cadre du Fatca. (réd: le Conseil fédéral devrait adopter, le 9 octobre, un projet de mandat de renégociation de l'accord sur la fiscalité de l'épargne qui la lie depuis 2004 à l'UE).

La Suisse et Monaco réclament des contreparties. Parmi elles,



La Suisse devrait presser le pas sur le dossier de la concurrence fiscale, estime-t-on à Bruxelles. KEYSTONE



ALGIRDAS SEMETA COMMISSAIRE EUROPÉEN À LA FISCALITÉ

« La Suisse a-t-elle obtenu des contreparties des Etats-Unis? »

un meilleur accès au marché européen des services financiers. L'Union devra-t-elle lâcher du lest?

La Suisse a-t-elle obtenu des contreparties des Etats-Unis, à l'issue des négociations sur le Fatca? Je ne pense pas. J'établis une distinction claire entre les futures négociations sectorielles sur la fiscalité et le développement global de nos relations, qui

est souhaitable. On peut imaginer ouvrir plus largement l'accès du marché intérieur, mais à condition que soit renforcée en parallèle la dimension institutionnelle de nos relations avec la Suisse. La position de l'UE est très claire à ce sujet.

Les pays du G20 souhaitent appliquer, à la fin de 2015, un nouveau standard

international. Pourrait-on aller plus vite dans l'UE?

Je n'y vois aucun obstacle en principe. Les chefs d'Etat ou de gouvernement des Vingt-Huit ont donné instruction aux ministres des Finances de trouver, avant la fin de 2013, un accord sur l'extension du champ d'application de la directive sur la fiscalité de l'épargne, sans poser de «conditionnalité externe» – en clair: il n'est pas question d'attendre que certains pays, la Suisse en particulier, suivent notre exemple pour avancer.

Et la Commission suggère d'appliquer, dès le 1er janvier 2015, les modifications qu'elle a proposé d'apporter à la directive sur la coopération administrative. Si nécessaire, on pourra ajuster ces calendriers.

La lutte contre la planification fiscale agressive des multinationales est une priorité, pour l'UE et pour l'OCDE. Ne risque-t-on pas une confrontation des idées et des politiques?

La Commission a publié une recommandation sur la planification fiscale agressive. Parallèlement, nous travaillons étroitement avec l'OCDE sur le plan d'action concernant l'érosion de la base fiscale et le transfert des bénéfices des entreprises (Beps), qu'elle met au point.

Nous poursuivons tous un objectif commun: faire en sorte que les multinationales paient des impôts là où elles exercent effectivement leurs activités. Il n'y a pas de contradiction. La Commission, par

exemple, va bientôt proposer de réviser la directive «mère-fille».

La Commission voudrait mettre fin à la concurrence des Etats membres de l'UE dans la fiscalité des entreprises. De nouvelles initiatives seront-elles prises?

C'est vrai: il serait sans doute utile d'étendre le champ d'application des travaux du groupe chargé de piloter ce code intergouvernemental. Mais cela n'enlève rien à ses mérites: plus de 400 pratiques jugées dommageables pour la concurrence ont déjà été abolies dans l'UE. Et il examine actuellement des dossiers très délicats, tels que celui des «patent boxes», dans le domaine des droits de propriété intellectuelle.

Parallèlement, les leaders des Vingt-Huit nous ont explicitement demandé d'utiliser tous les instruments disponibles en vue de réduire la concurrence fiscale dommageable. La Commission a déjà demandé des explications à certains Etats membres sur leurs régimes de ruling fiscal (tax ruling), qui sont susceptibles de fausser la concurrence au sein de l'UE.

Vous avez également engagé des discussions avec la Suisse dans ce domaine. Comment évoluent-elles?

Le gouvernement suisse s'est engagé à modifier ou démanteler certains régimes fiscaux, notamment cantonaux, qui nous posent problème.

Le dossier évolue donc de façon très positive. Selon nos informations, un nouveau rapport sera établi, par Berne, à la fin de 2013. Sur cette base, nous devons très vite nous entendre sur un calendrier de mise en œuvre. C'est très important. On ne va pas laisser traîner éternellement cette affaire. ◉

SANTÉ La pénurie de personnel semble mieux gérée de ce côté de la Sarine.

La Romandie manque moins d'infirmiers

La Suisse romande a mieux répondu à la pénurie de personnel infirmier dans les hôpitaux. Une des raisons à cette gestion plus pragmatique est le choix de formation exigée: dans une Haute Ecole (HES) en Suisse romande, dans une Ecole supérieure (ES) en Suisse alémanique.

En Suisse romande, l'attractivité est excellente, déclare Brigitte Neuhaus, responsable du département formation à l'Association suisse des infirmières et infirmiers (ASI). Le nombre d'étudiants explose, ajoute-t-elle, précisant que, si les besoins des milieux aigus sont vraisemblablement couverts, c'est plus difficile pour les milieux chroniques, en EMS par exemple.

Selon la Haute Ecole privée lausannoise La Source, les perspectives de pénurie s'estompent dans la partie francophone de Suisse, la HES de Suisse occidentale ayant

enregistré, lors de la dernière rentrée, une hausse de ses effectifs de 10% dans le domaine de la santé.

En Suisse alémanique en revanche, où coexistent le niveau de l'Ecole supérieure et celui des HES, les écoles ne sont pas remplies, ni les besoins couverts, poursuit la responsable de l'ASI. Le système doit évoluer, mais un gros travail de fond est nécessaire dans les cantons et une harmonisation des titres au niveau HES n'est pas prévue avant 2025-2030.

Brigitte Neuhaus tient cependant à relativiser. «La question de la pénurie est très complexe, d'autant plus qu'on travaille en Suisse avec beaucoup de personnel étranger», déclare-t-elle. Et d'ajouter que les systèmes hospitaliers se trouvent face à de grandes restructurations dans la répartition des missions ou de fusions, que par l'intégration de nouvelles professions.

Il faut aussi tenir compte des restrictions budgétaires, qui entraînent une certaine limitation des engagements de personnels diplômés. Il est toutefois clair qu'en Suisse romande l'attractivité de la formation HES, par son positionnement clair et ses possibilités multiples de carrière, est chaque année plus forte depuis 2002.

Niveau tertiaire

C'est cette année-là que la Suisse romande a adopté sa stratégie de ne former que des infirmières et infirmiers au niveau tertiaire A, c'est-à-dire dans la HES. Une stratégie qui poursuit son développement avec succès, écrit l'ASI.

Quelques années plus tôt, à la fin des années 1990, la Conférence nationale des directrices et directeurs cantonaux de la santé (CDS) avait décidé de positionner la formation en soins infirmiers au ni-

veau tertiaire. En Suisse alémanique, depuis 2006, 90% du personnel infirmier est aussi formé au niveau tertiaire, mais B, à savoir les Ecoles supérieures (ES). Seuls de cinq à dix pour cent sont en HES. Quant au Tessin, la proportion est, depuis 2007, de 60% en Ecole supérieure, contre 40% en HES. Toutefois, la question de la pénurie ne doit pas être regardée que du point de vue de la formation, mais aussi de la durée de l'activité professionnelle, relève encore Brigitte Neuhaus.

Sur ce point, de nombreuses études montrent que la reconnaissance et l'autonomie de la profession, ainsi que des investissements dans les conditions de travail favorables aux femmes, par exemple dans les horaires ou des partages de postes, conduisent à une augmentation de la durée de l'activité professionnelle. ◉

SUISSE ALÉMANIQUE

Pour plus de 170 000 francs de vélos volés

Deux gros vols de vélos se sont produits dans la nuit de mardi à hier en Suisse alémanique. A Granges (SO), les voleurs ont emporté pour plus de 100 000 francs de cycles dans l'usine BMC. En plus des vélos, ils ont volé des pièces détachées, une camionnette et une voiture de l'entreprise. A Muttenz (BL), les cambrioleurs sont entrés dans un magasin et ont emporté 21 vélos tout-terrain et de course. La police pense qu'ils ont utilisé une camionnette pour transporter les cycles dérobés. ◉

LOCARNO

Chute fatale pour un champignonneur

Un homme de 72 ans a perdu la vie mardi soir près de Locarno (TI), alors qu'il cherchait des champignons. Il a chuté sur environ 200 mètres et est décédé sur place des suites de ses blessures. Les circonstances de sa chute, survenue sur les hauteurs d'Arcegno, à une altitude d'environ 620 mètres, ne sont pas claires pour l'heure. ◉

PRISON GENEVOISE

Plainte de gardiens contre leur hiérarchie

Les quatre gardiens de prison genevois qui avaient été suspendus de leurs fonctions en août dernier ont porté plainte contre la directrice de l'établissement fermé de la Favra et contre ses supérieurs hiérarchiques. Les quatre gardiens font l'objet d'une enquête administrative interne, soupçonnés de violation du secret de fonction. Ils auraient transmis à la presse des images prises par des caméras de surveillance de la Favra, montrant notamment la directrice de la prison trinquant avec des détenus. ◉

ITALIE Le Cavaliere, qui avait menacé de ne plus soutenir le gouvernement, a capitulé devant la fronde interne à son parti.

Se déjugant, Silvio Berlusconi vote la confiance à Enrico Letta

ROME
RICHARD HEUZÉ

Par 235 voix contre 70, le Sénat italien a accordé, hier après-midi, une large confiance au gouvernement de coalition présidé par Enrico Letta. Ce vote libérateur dénoue une situation politique extrêmement tendue depuis plusieurs semaines. Enrico Letta a même obtenu deux voix de plus que lors du vote d'investiture de son gouvernement au Sénat, le 29 avril dernier. La Chambre des députés lui a également renouvelé sa confiance en fin d'après-midi.

On s'attendait pourtant à un règlement de compte dramatique au sein du Peuple de la liberté (PDL), avec la rébellion d'une partie du groupe contre son leader historique Silvio Berlusconi. La cassure paraissait irrémédiable.

Le coup de théâtre est intervenu en fin de matinée. A la surprise générale, Silvio Berlusconi, lors d'une brève explication de vote, a annoncé que le PDL voterait la confiance. Stupeur dans l'assistance: le matin même, le Cavaliere qualifiait de «traîtres» la vingtaine de sénateurs de son parti qui avaient osé défier ses consignes en apportant leur soutien à Enrico Letta. A commencer par le secrétaire du parti, Angelino Alfano, vice-président du Conseil et ministre de l'Intérieur, l'héritier spirituel de Berlusconi, «mon fils», proclamait-il.

Stupéfaction à gauche

Cette incroyable volte-face, Silvio Berlusconi l'a justifiée en affirmant avoir fait «tout ce qui était en son pouvoir» en avril dernier pour donner naissance à ce gouvernement de coalition, «avec l'espoir de changer le climat de ce pays», et l'avoir soutenu avec cohérence. S'il lui apportait à nouveau son soutien, c'est après avoir écouté «avec attention» les engagements annoncés dans la matinée par Enrico Letta «pour diminuer la pression fiscale, tenir nos engagements à l'égard de l'Europe et réformer la justice». Stupéfaction sur le banc du gouvernement: le visage d'Enrico Letta s'est illuminé d'un sourire radieux. Assis à ses côtés, Angelino Alfano, tourné vers lui, l'applaudissait à tout rompre.

Plutôt que de risquer l'implosion de son parti, Silvio Berlusconi a préféré se déjuger sans état d'âme, un trait de caractère bien dans sa nature. Juste avant son intervention, le coordonnateur du PDL Sandro Bondi avait pourtant prononcé un discours d'une



Enrico Letta a toutes les raisons de jubiler. KEYSTONE

rare violence contre ce «semblant de gouvernement» qui n'a obtenu «qu'un seul résultat, diviser le PDL, une humiliation à laquelle je ne peux pas assister».

Aucun doute que Silvio Berlusconi courrait vers une cinglante défaite politique. Son geste de la dernière minute n'évitera pas toutefois la scission. Vingt-trois sénateurs du PDL ont annoncé la constitution d'un nouveau groupe, les «Démocrates», calé sur les idéaux qui inspirent le Parti populaire européen. Vingt-six députés en ont fait autant.

Exclusion dès demain?

Cette intervention de Silvio Berlusconi est la dernière qu'il fera avant le vote de sa déchéance parlementaire, à partir de demain, par une commission sénatoriale. Peut-être voudra-t-il assurer sa propre défense quand

le Sénat délibérera de son exclusion définitive, dans la foulée. La semaine dernière, il a annoncé qu'il renoncerait à cette défense.

Enrico Letta sort fortement renforcé de l'épreuve parlementaire. Il pourra continuer à gouverner pendant au moins douze mois, jusqu'à la fin 2014. Le président du Conseil, au style d'ordinaire plus sobre, s'est livré à une défense minutieuse et passionnée de ce que son gouvernement a réalisé en cinq mois, qu'il s'agisse du fisc, de l'emploi, de la réduction des dépenses publiques. Il s'est engagé à contenir le déficit public à moins de 3% cette année (3,1% pour l'instant), à consolider la fragile reprise économique en cours avec l'objectif de parvenir à 1% de croissance l'an prochain, à assainir les comptes publics, à réformer le fisc, la loi électorale et les institutions. ● *Le Figaro*

ÉTATS-UNIS

Réunion de crise à la Maison-Blanche

Alors que l'Etat fédéral américain a été, mardi, partiellement immobilisé faute d'un accord sur le budget au Congrès, Barack Obama a convié, hier, les chefs de file des républicains et des démocrates à la Maison-Blanche. Ils devaient discuter de «la nécessité de mettre fin à la paralysie de l'Etat». Cette réunion était prévue la nuit dernière en Suisse. ● *ATS-AFP*

GRÈCE

Quatre députés d'Aube dorée inculpés

Quatre députés du parti néonazi grec Aube dorée ont été inculpés de «constitution et appartenance à une organisation criminelle». L'un d'eux a été placé en détention provisoire. Tous quatre ont l'interdiction de quitter le pays. Après des dépositions marathon de plus de quatorze heures devant un juge d'instruction à Athènes, trois députés, dont le porte-parole du parti Ilias Kasidiaris, ont été mis en liberté conditionnelle dans l'attente de leur procès. Le quatrième, Yannis Lagos, a été placé en détention provisoire. ● *ATS-AFP*

PÉNINSULE CORÉENNE

Le Sud et les Américains préparent un plan

Les Etats-Unis et la Corée du Sud ont adopté un plan prévoyant une «dissuasion adaptée» face à la menace nucléaire posée par le Nord, ont annoncé les ministres américain et sud-coréen de la Défense, Chuck Hagel et Kim Kwan-jin. Le programme concerne aussi les armes chimiques. L'accord établit un «cadre stratégique» entre les deux alliés pour répondre à divers «scénarios de menaces nucléaires nord-coréennes» en temps de paix ou de guerre, affirment les deux pays dans un communiqué commun. Les deux pays n'ont pas fourni de détails sur les mesures prévues par cet accord, qui risque de provoquer l'ire de Pyongyang. ● *ATS-AFP*

EN IMAGE



KEYSTONE

LITTÉRATURE

Décès de Tom Clancy. L'Américain Tom Clancy auteur de plus de 25 best-sellers, romans ou documents, est mort mardi à Baltimore, à l'âge de 66 ans, a annoncé, hier, sa maison d'édition Penguin Group. L'écrivain, spécialisé dans les romans d'espionnage, a notamment écrit «A la poursuite d'octobre rouge», «Sur ordre» ou «Jeux de guerre». Il est mort à l'hôpital Johns Hopkins de la ville, après une «brève maladie», selon le «Baltimore Sun». Républicain déclaré, Tom Clancy était un auteur riche, copropriétaire d'une équipe de baseball, les Baltimore Orioles. ● *ATS-AFP*

ONU Benjamin Netanyahu a pris le contre-pied de la Maison-Blanche sur le dossier iranien.

Israël se dit prêt à faire cavalier seul contre l'Iran nucléaire

«Vous n'êtes pas seuls», avait lancé Barack Obama pour tenter de rassurer son auditoire israélien, en mars, à Jérusalem. Mardi soir, à la tribune des Nations unies, Benjamin Netanyahu l'a rappelé à son engagement en menaçant, pour la première fois de façon aussi explicite, de conduire une action militaire unilatérale contre l'Iran. «Si Israël doit agir seul, alors Israël agira seul», a lancé le premier ministre, martelant que son pays «n'acceptera jamais de voir des armes nucléaires entre les mains d'un régime voyou qui, plusieurs fois, a promis de nous rayer de la carte».

Décontenancé par les hésitations américaines sur le dossier syrien, Benjamin Netanyahu n'a pas davantage apprécié l'accueil

enthousiaste réservé ces derniers jours à Hassan Rohani. Mardi, il a donc clairement marqué sa différence, moquant l'offre de dialogue du président iranien et traitant par le mépris ses promesses de transparence. «Pourquoi un pays doté d'un programme nucléaire civil développe-t-il des missiles balistiques intercontinentaux, dont la seule fonction est de transporter des ogives nucléaires?», a-t-il lancé, avant d'exiger l'arrêt des centrifugeuses, l'évacuation vers l'étranger des stocks d'uranium enrichis et le démantèlement du programme iranien sous peine de le frapper militairement.

La mise en garde, formulée devant un auditoire clairsemé alors que le dossier nucléaire iranien s'est pour l'essentiel négoc-



Benjamin Netanyahu est prêt à la jouer en solo. KEYSTONE

cié sans lui, a suscité des réactions empreintes de scepticisme, voire d'agacement.

«Benjamin Netanyahu a toutes les raisons de se méfier des ouvertures iraniennes», a relevé le «New York Times», «mais il serait désastreux qu'il soit aveuglé au point d'exagérer la menace et de saboter la meilleure chance d'améliorer nos relations avec l'Iran depuis la révolution de 1979.» Le chef d'état-major des forces armées iraniennes, Hassan Firouzabadi, a de son côté dénoncé le discours «belliciste» du premier ministre israélien, rétorquant: «De telles paroles naissent du désespoir.»

«Un revolver vide»

«Le drame de Netanyahu, c'est qu'il menace l'Iran avec un revolver vide», décrypte Yossi Melman, spécialiste des questions

de défense pour l'hebdomadaire «Sof HaShavua». Le site d'enrichissement de Fordow, dont l'existence a longtemps été tenue secrète, est enterré à 70 mètres de profondeur, hors d'atteinte des armes israéliennes.

Seuls les Etats-Unis disposent de bombes assez lourdes pour frapper ces installations, ainsi que de bombardiers capables de les transporter. «Israël peut tout au plus retarder d'un an ou deux le programme iranien, et ce, au prix d'un isolement diplomatique qui promet d'être durable», estime Yossi Melman. Amir Rapaport, chercheur au Centre Begin-Sadate pour les études stratégiques, complète: «Contrairement à l'Irak et à la Syrie, dont les pro-

grammes nucléaires furent stoppés en 1981 et 2007 par des frappes israéliennes, l'Iran a eu tout le loisir de se préparer.»

Pas de «mauvais accord»

Quel que soit son pouvoir d'intimidation, le ton de Benjamin Netanyahu montre qu'il n'a pas perdu espoir de peser sur les négociations qui vont s'engager entre Washington et Téhéran. En laissant entendre qu'il ne se satisfait pas d'un «mauvais accord», il espère convaincre Barack Obama de ne pas lever les sanctions trop vite. «S'il y arrive», juge Yossi Melman, «il peut encore faire reculer un régime iranien au bord de l'effondrement économique.» ● *JÉRUSALEM, CYRILLE LOUIS, Le Figaro*

Minie

2 quotidiens **L'EXPRESS** **L'Impartial** + 1 site internet **PILOTE.CH** = 3 chances de succès!

Tarifs	Particuliers*	Commercial*	Information et réservation:
* Prix sans TVA	Fr. 30.- pour 1 Minie	Fr. 60.- pour 1 Minie	Publicitas SA
	+ Fr. 10.- pour une 2e Minie identique	+ Fr. 20.- pour une 2e Minie identique	Tél.: 032 729 42 42
	+ Fr. 5.50 pour une 3e Minie identique	+ Fr. 10.50 pour une 3e Minie identique	E-mail: neuchatel@publicitas.ch

Immobilier à vendre

VILLIERS, villa année 1998, surface habitable 204 m², volume 849 m³, terrain arborisé de 2166 m², garage, 3 places de parc. En bordure de forêt, superbe vue. Fr. 810 000.-. Renseignements: Tél. 079 240 33 89.

CORTAILLOD (NE), 1 villa individuelle de 5½ pièces sur plans déposés, sur 3 niveaux, 240 m² habitables. Semi excavée, cave et technique, vaste séjour, 4 chambres, 3 salles d'eau, toiture plate avec 2 terrasses, 2 garages. Parcelle de 450 m². Prix de vente Fr. 1100000.-. Renseignements, tél. 079 240 33 89.

ENGES, centre du village, villa sur plans. Au rez: hall d'entrée, séjour, cuisine, chambre, WC, cave, local technique, chauffage PAC, couvert 2 voitures, local de rangement. Étage: 2 chambres, WC douches, chambre avec dressing et douche privative. Terrain 500 m², calme et ensoleillé. Prix de vente Fr. 775 000.-. Renseignements: 079 240 33 89 www.matile-sausser.ch

VILLIERS, 18 min de Neuchâtel, sur plan, appartements neufs de 3½ dans PPE résidentielle, 88 m² habitables, terrain privatif de 200 m². Séjour, 2 chambres, 2 salles d'eau, buanderie privative, garage, place de parc, galetas et cave. Fr. 390 000.-. Excellente situation, début des travaux août 2013. Tél. 079 240 33 89.

VILLIERS (NE), villa individuelle, année 1966, 900 m². Séjour - cuisine, 4 chambres à coucher, possibilité d'en créer encore 2 supplémentaires, 3 salles d'eau, local technique, cave en terre, vaste garage de 50 m², galetas de 80 m², parcelle de 545 m², belle situation, calme et ensoleillé. Prix de vente Fr. 565 000.-. Tél. 079 240 33 89.

VILLIERS, 18 minutes de Neuchâtel, villa mitoyenne de 7½ pièces, 200 m² habitables, 2 places de parc, terrain de 300 m², superbe situation. Fr. 635 000.-. Renseignements, tél. 079 240 33 77.

VILLIERS, 18 minutes de Neuchâtel, villas de 7 pièces, 240 m² habitables, 1 garage, 3 places de parc, terrain de 527 m² clôturé, superbe situation. Fr. 795 000.00.-. Renseignements, tél. 079 240 33 89.

GORGIER (NE), grande villa selon plan sanctionné, vaste séjour-cuisine, 4 chambres, 3 salles d'eau, grand balcon, vaste sous-sol, terrain privatif, toutes finitions aux choix de l'acheteur. Prix Fr. 890 000.- Renseignements: Tél. 079 240 33 89.

CORTAILLOD, rue des Polonais, grand 4½ pièces, 1^{er} étage, cuisine agencée et fermée, 3 chambres, salon et salle à manger, salle de douche wc, salle de bain/wc, pièce de repassage buanderie, cave, galetas et une place de parc extérieure Fr. 490 000.- Tél. 078 714 11 05.

ROCHFORD, dans immeuble certifié Minergie, bel appartement de 4½ pièces, surface habitation 116 m², cheminée de salon et grand balcon, ascenseur, cave, garage et place de parc extérieure. Libre rapidement. Prix Fr. 485 000.-. Alain Buchwalder, tél. 079 405 11 75, www.martal.ch

AVENCHES, VENDE OU LOCATION DE BOX modulables de 92 m² (env), location dès Fr. 850.-, vente dès Fr. 182 700.- Tél. 0800 222 422 ou Tél. 079 237 23 23, Streetbox.com

SALON DE COIFFURE au centre ville. 4 places, très bien agencé, spacieux, bonne clientèle. Prix à discuter. Tél. 079 915 54 27.

NEUCHÂTEL, villa terrasse de 3½ (4½) pièces de 140 m², magnifique vue sur le lac, terrasse de 60 m², garage individuel + place de parc. Situation calme et ensoleillée, proche de toutes commodités. Prix: Fr. 900 000.-. Pour renseignements et visites, tél. 032 729 02 02.

LE TEAM IMMOBILIER propose une estimation gratuite et sans engagement, de votre maison, appartement, immeuble ou terrain. Nous sommes là pour vous aider à vendre votre bien au meilleur prix sans aucun frais et souci administratif jusqu'à la vente. www.le-team.ch Christian Borel, tél. 032 544 31 20.

BAR A CAFE à remettre. Neuchâtel, très joli bar/café, entièrement rénové et de taille "humaine". Fonctionnel, l'établissement dispose d'une grande cuisine équipée et d'une terrasse. Places de parc, petite location et reprise du mobilier-matériel-installations selon inventaire. Infos + visites après confidentialité d'usage. Tél. 079 331 61 67 - www.avec-proximité.ch

HÔTEL A REMETTRE. Région Neuchâtel. Plus de 35 chambres. Magnifiquement entretenu. Outil de travail fonctionnel. Nombreux avantages à découvrir. Places de parc, location adaptée et reprise du mobilier-matériel-installations selon inventaire. Infos et visites après confidentialité d'usage uniquement au tél. 079 754 78 75 ou sur www.avec-proximité.ch.

LES BRENETS, MAISON FAMILIALE, 5 pièces, 1000 m² de terrain arborisé, très belle situation, vue imprenable sur le Doubs. Garage. Tél. 079 784 91 73.

LE LOCLE - Vivez au large dans 6 ½ pièces, 163 m², sur un seul niveau. Vue panoramique, ascenseur. 4 chambres, salon salle à manger 42 m², cuisine ouverte. 2 salles d'eau, balcons. Garage individuel et parc extérieur. Bel espace verdure, barbecue, jardin potager. Prix et conditions sur demande. tél. 021 721 40 21 - www.lebeau.ch

COLOMBIER, NOUVELLE CONSTRUCTION au cœur du village, appartements en PPE de 3½ pièces à 5½ pièces. Écrire sous chiffres à: H 028-735323, à Publicitas S.A., case postale 48, 1752 Villars-s/Glâne 1.

CORTAILLOD, proche de la plage, maison de 7½ pièces, 189 m² habitables, parcelle de 1280 m². Très belle situation, libre de suite, prix de vente Fr. 1 090 000.-. Pour visite: Tél. 079 240 33 77.

COLOMBIER, magnifique appartement de 4½ pièces (114 m²). Avec cave, très grand galetas, 2 places de parc dans garage collectif, proche de toutes commodités. Fr. 615 000.-. Tél. 078 759 07 73.

LE LOCLE, appartement 3½ pièces, 88 m², tout confort. Fr. 185 000.-. Tél. 076 511 57 07.

BEVAIX A VENDRE terrain à bâtir dans un quartier résidentiel. 1100 m². Situation calme et proche du lac (150 m) accès par passage privé. Fr. 590.-/m². Valimmob, Tél. 079 690 02 02.

COFFRANE A VENDRE APPARTEMENT 5½ pièces en PPE. Bonne situation. Valimmob. Tél. 079 690 02 02.

NOIRAIGUE A VENDRE ancienne ferme neuchâtoise, 2 appartements, terrasse, véranda. 900 m² de terrain. Valimmob. Tél. 079 690 02 02.

LA BREVINE A VENDRE objet unique et rare. Ferme Neuchâtoise de 1670. Vue sur le lac des Taillères. Valimmob, Tél. 079 690 02 02.

COLOMBIER, villa individuelle de 6½ pièces avec jardin joliment arborisé bénéficiant d'une belle intimité. Sous-sol entièrement excavé. Etat impeccable. Garages et places de parc. Proche de toutes commodités. Prix de vente: Fr. 970000.-. Documentation sur demande: info@immolitloral.ch ou Tél. 079 769 20 60.

LA COTE-AUX-FEES A VENDRE maison mitoyenne de 2 appartements, 1 parking, 1 remise. Excellent état. Fr. 265000.-. Valimmob, Tél. 079 690 02 02.

ST-SULPICE A VENDRE hangar dépôt construit en 2012, 170 m² sur parcelle de 1000 m² de terrain. Hauteur intérieure utile 4 m. Libre de suite, Fr. 285 000.-, Valimmob, Tél. 079 690 02 02.

A VENDRE CANTON DE NEUCHATEL, petit hôtel café-restaurant, 80 places. Dossier sur demande. Valimmob, Tél. 079 690 02 02.

LE MONT-DE-BUTTES A VENDRE, maison-chalet mitoyen rénové (180 m²). Libre de suite. Bien situé. Valimmob, Tél. 079 690 02 02.

BÔLE, magnifique appartement de 5½ pièces 160 m², situation calme et ensoleillée, au 3^e étage avec grand balcon, beau dégagement, salon 50 m², cuisine neuve avec coin à manger, 4 chambres, 3 salles d'eau, cave et garage. Fr. 750 000.- Gérance Cretegy Sàrl, Fbg du Lac 43, Neuchâtel. Tél. 079 216 96 39. www.elegance-immobilier.ch

MONTMOLLIN, à vendre villa avec piscine, 4 chambres, salon avec poêle et coin repas, magnifique cuisine, jardin d'hiver avec four à pain, 2 salles d'eau, buanderie, local citerne, grand sous-sol, garage double + un garage. CHF 950'000.-. Tél. 078 714 11 05.

Immobilier à louer

CHAUX-DE-FONDS, Ronde 22, joli 3 pièces, cuisine ouverte agencée, cheminée de salon, accès jardin, machine à laver et sécher. Situation tranquille près de toutes commodités. Fr. 1100.- + Fr. 250.- charges. Tél. 079 632 00 85.

VALANGIN, 4 grandes places de parking extérieures pour bus camping, avec toutes commodités, vidange, électricité, eau potable. Prix: Fr. 100.-. Tél. 032 720 00 00.

ROCHFORD, endroit insolite et calme, 2½ pièces avec vue, meublé ou pas. Fr. 980.- charges comprises avec place de parc. Tél. 076 497 84 10.

LA CHAUX-DE-FONDS, locaux/bureaux de plain pied avec vitrines, av. Léopold-Robert, libre à convenir. Loyer Fr. 3175.- + Fr. 480.- de charges. Tél. 079 599 19 94.

HAUTERIVE, bel appartement, 4½ pièces, 3 salles d'eau, cuisine vitrocéramique, granite, placards, grand balcon, ascenseur, 132 m² calme, splendide vue panoramique lac et Alpes, grand garage. Fr. 1980.- + charges. Tél. 032 493 12 32.

NEUCHÂTEL, Charmettes 14, 4 pièces au rez, cuisine agencée, salle de bains, 2 terrasses, place de parc, cave, libre au 1^{er} novembre. Contact: Tél. 032 729 00 65.

MONTMOLLIN, appartement duplex de 5½ pièces avec balcon, cuisine agencée, 2 salles d'eau, cheminée de salon, une cave. Entrée à convenir. Loyer: Fr. 1 660.- charges comprises. Tél. 032 731 38 89.

COLOMBIER, beau 4½ pièces, proche du centre et des transports. Terrasse, cheminée, ascenseur, parking couvert. Loyer: Fr. 2150.- + charges + parking. Libre dès le 1^{er} novembre ou à convenir. Tél. 079 705 14 03 dès 18h (sauf du 6 au 11 octobre).

AUVERNIER, appartement lumineux 3½ pièces, 2^e étage mansardé dans maison avec cachet, grand hall, vaste séjour avec cheminée, cuisine ouverte, 2 chambres. 115 m². Vue sur le lac, complètement rénové. Libre 1.10.2013. Loyer: 1750.- + charges. Tél. 032 721 22 92.

CORCELLES, Grand-Rue 4c, appartement 4 pièces, lumineux, cuisine agencée, salle de bains-WC, cave, galetas. Libre dès le 15 décembre 2013. Loyer Fr. 1645.- charges comprises. Place de parc Fr. 60.-. Tél. 076 509 40 13.

LA CHAUX-DE-FONDS, au centre proche de la gare, attique de 5 pièces, hall, cuisine agencée avec cheminée et coin à manger, séjour avec cheminée, 3 chambres, salle de bains, WC séparés, grande terrasse, accès direct par l'ascenseur. Fr. 1 980.- charges comprises. Fidimmobil SA, tél. 079 710 61 23.

LA CHAUX-DE-FONDS, rue du Bois-Noir, appartement de 3 pièces, hall, cuisine, séjour, 2 chambres, salles de bains/WC, cave, ascenseur, Fr. 934.- charges comprises. Fidimmobil SA, tél. 079 710 61 23.

LE LOCLE, rue des Envers, appartement de 4 pièces, cuisine agencée, séjour, 3 chambres, salle de bains/WC, Fr. 980.- charges comprises. Fidimmobil SA, tél. 079 710 61 23.

AUX BRENETS, magnifique appartement de 3½ pièces, 140 m², très spacieux, cuisine agencée ouverte sur séjour, salle-à-manger de 40 m² avec cheminée, 2 salles de bain/WC, réduit, cave, galetas. A proximité de l'école et des magasins. Libre à convenir. Tél. 032 933 75 33.

PESEUX, Château 7, Joli Appartement 3½ pièces, duplex au 3^e étage sans ascenseur, cuisine agencée, salle de bain WC, balcon, quartier calme, proche des commerces. Loyer Fr. 1460.- charges comprises. A disposition une place de parc Fr. 60.-. Libre de suite. Contact tél. 079 319 50 67.

NEUCHÂTEL, Tivoli 14, appartement de 5½ pièces avec terrasse, 4 chambres, séjour, cuisine agencée, salle de bains/WC, WC séparés, loyer Fr. 2 020.- + charges, libre 1^{er} novembre 2013, tél. 079 708 44 29.

NEUCHÂTEL, Bellevaux 4, appartement de 5½ pièces, 4 chambres, cuisine agencée ouverte, séjour, 2 salles d'eau, balcon, libre janvier 2014, loyer Fr. 2 060.- + charges. Tél. 079 708 44 29.

NEUCHÂTEL, idéalement situé à 7 minutes à pieds de la gare et à 2 pas du Jardin Botanique: Appartement de 34 m² (2 pièces) avec petite vue sur le lac et cachet. Grenier et jardin commun à disposition. Loyer Fr. 840.- charges comprises. Pour le 1.11.2013. Appelez le tél. 079 346 86 83.

NEUCHÂTEL, joli studio meublé, confort. Bel appartement meublé, 2 pièces, bien situé. Tél. 079 797 13 18.

A LOUER À L'ANNÉE pour le 1^{er} décembre 2013 ou à convenir. Petit chalet avec jardin et cheminée. Près des pistes de ski de fond aux Pontins (proche des Bugnens et Savgnières). Renseignements: Tél. 079 712 36 78.

LE LANDERON, vieille-ville, superbe duplex, standing supérieur 5½ pièces (+ 2 mezzanines dans 2 chambres), mansardé, 2 salles de bains, cuisine agencée avec cuisson à induction, aspirateur central, machine à laver et séchoir indépendants, entrée sécurisée, balcon dans cour intérieur (sans vue), 170 m², Fr. 2400.- charges comprises. Dès 01.01.14. Tél. 079 417 90 94.

NEUCHATEL, APPARTEMENT MEUBLÉ DE 4 PIÈCES, entièrement équipé (TV + wifi) avec une magnifique vue sur le lac proche du centre ville et de la gare. Disponible de suite ou à convenir. Loyer Fr. 2700.- Charges comprises pour visites: 032 852 08 15.

MÔTIERS, superbe 2½ pièces en duplex, magnifique cachet, cheminée, jacuzzi, entièrement équipé, dans maison ancienne, accès au jardin. Fr. 950.-. Tél. 078 924 35 45.

LA CHAUX-DE-FONDS, rue de la Prairie, appartement de 3 pièces avec vue, cuisine agencée, séjour, 2 chambres, salle de bains/WC, balcon, cave, ascenseur, Fr. 1 300.- charges comprises. Fidimmobil SA, tél. 079 710 61 23.

LA CHAUX-DE-FONDS, place du Marché, appartement de 3 pièces, cuisine agencée, séjour, 2 chambres, salle de douches, WC séparés, cave, Fr. 890.- charges comprises. Fidimmobil SA, tél. 079 710 61 23.

LA CHAUX-DE-FONDS, rue du Nord, appartement de 2 pièces, cuisine non agencée, séjour, chambre, salle de bains/WC, cave, ascenseur, Fr. 820.- charges comprises. Fidimmobil SA, tél. 079 710 61 23.

NEUCHÂTEL, Rue de Bourgogne 72, appartement 100 m², 2 chambres à coucher, séjour, coin à manger, cuisine agencée, 1 salle de bains, terrasse privative. Libre de suite ou à convenir. Loyer Fr. 1300.- charges Fr. 300.-. Possibilité de louer un garage Fr. 150.-. Tél. 079 637 38 05.

BOUDRY, LOCAL RÉNOVÉ de 15 m² à louer. Cave, WC. Fr. 350.- charges comprises. Tél. 079 335 14 88.

LE LOCLE, local (ancien fitness) 200 m², tout confort, douches, très lumineux, libre de suite. Tél. 079 447 46 45.

CRESSIER, villa comprenant 3 chambres à coucher, 1 cuisine habitable moderne, 1 séjour balcon, 2 salles d'eau, possibilité 2 pièces avec entrée indépendante, garage, places de parc, jardin. Tél. 079 447 46 45.

FONTAINEMELON, duplex 3½ pièces, cuisine agencée, bains-douche-WC, cheminée. Libre de suite. Fr. 1290.- charges comprises. Tél. 076 482 20 28.

Immobilier demandes de location

CHOUETTE ENSEIGNANTE cherche nouveau nid joli neuf, rénové d'environ 60 m². Tél. 079 240 28 47.

Animaux

CERNIER, COURS CHIOTS ET ADO: éducation, préparation OVF, pratique et théorique, terrain clôturé, moniteurs brevetés. www.clickagil.ch

CHIOT JACK RUSSEL. Prix Fr. 850.-. Tél. 032 937 14 37.

Erotique

NEW NEUCHÂTEL, 1^{er} fois privé. Brika châtain, 33 ans espagnole-chinoise, 69, fellation naturelle, grosse poitrine XXXL naturelle, massage érotique et espagnole, gorge profonde, service A-Z. 7/7, 24/24. Fausse-Brayes 11, 3^e étage, studio 11. Tél. 076 644 77 66.

LA CHAUX-DE-FONDS, ERIKA, jolie black française, lèvres de velours pour fellation à couper le souffle, coquine, doigts de fée, massage professionnel sur table, massage érotique, prostate + fantasme, corps recto/verso à l'huile chaude, 1 heure de relaxation, 3^e âge ok. 7/7. Privé, discrétion assurée. Pas pressée. Dès 8h. Se déplace. Tél. 079 380 53 27 - Tél. 032 535 07 70.

LA CHAUX-DE-FONDS PRIVE JULIA: capable de vous emporter comme le vent!!! 30 ans, belle étoile, grande, mince, peau blanche, câline et discrète. Sur rendez-vous. De 7h à 23h. Tél. 078 864 49 29 sms ok. Du mercredi au vendredi. Photos sur www.anibis.ch

LA CHAUX-DE-FONDS, NEW CELINE, séduisante blonde, fine, sexy, gros seins naturels, gentille, très douce et câline, vraie coquine qui aime le sexe, chaude, 69, gode, embrasse avec la langue! Plaisir total. Massages de toutes sortes, fellation de A-Z, tous fantasmes, SM soft ou hard. Top service! Pas pressée. 7/7. Tél. 079 644 02 45.

LA CHAUX-DE-FONDS, NOUVELLE, douce petite femme d'Amour, mince jolie, sexy, poitrine naturelle appétissante, lèvres pulpeuses, lingerie sexy. Massages sur table, anti-stress, érotique, sodomie, fellation, 69, gode-ceinture, rapport, urologie, fétichisme, domination. Plaisir partagé. 3^e âge bienvenu. 7/7. Pas pressée. Tél. 076 204 51 35.

LE LOCLE, mince, blonde, Pamela69, très sympa, 7/7, 24/24, hygiène et discrétion. Spécialiste de 69, 120 de poitrine naturelle, tout fantasme, massage, amour, fellation sous la douche. Votre temps sera respecté. Boisson offerte. Je vais vous faire oublier la routine. Tél. 076 662 97 31.

NEUCHÂTEL, RETOUR GABY BELLE HONGROISE J'adore embrasser sur la bouche avec la langue, fellation naturelle, l'amour, Rapport complet, à partir de Fr. 100.- /7/7, 24/24. Tél. 076 216 38 55.

LA CHAUX-DE-FONDS, la vie en rose, Katia, belle femme, forte poitrine, coquine, massage relaxant sur table, très câline. 3^e âge bienvenu. www.anibis.ch/katia. Je suis toujours là pour toi et je suis prête à tout. Je suis là du mardi au samedi. Tél. 079 501 97 14.

NEUCHÂTEL. Belle femme black, coquine, sensuelle, douce, belles formes, lingerie fine sexy, gros seins, très chaude fait massages de toutes sortes, fellation et amour. 3^e âge ok. Bienvenue, discrétion assurée. Pas pressée et sur rendez-vous. Tél. 078 741 82 70.

NOUVELLE À NEUCHÂTEL, Carolina blanche, longs cheveux, gros seins XXXI, très sympa, très chaude, embrasse, massage. Salon Kelly, Ecluse 57. Tél. 076 644 10 48.

CHAUX-DE-FONDS, en toute discrétion. Je vous attends dans mon studio privé. Belle blonde, douce câline, chaleureuse, coquine, pour un merveilleux moment de tendresse. Sur rendez-vous, mardi, mercredi et jeudi Tél. 079 634 77 45. Ne réponds pas au numéro masqués.

NEUCHÂTEL, magnifique italienne, taille mannequin, élégante, coquine, douce vous gâte comme un roi. Ouverte à tous vos fantasmes. Vous attends pour un moment inoubliable. Tél. 078 946 51 07.

NEUCHÂTEL. JE SUIS DANIELA, 30 ans, poitrine XXL. J'aime être embrassée... Naturelle, aime faire fellation, douche, pieds, fétichisme, soumission, sodomie, massages tantriques, massage de détente. escort. Tous mes services sont chauds. Moment inoubliable! Rue des Fausse-Brayes 11, 1^{er} étage, studio 3. Tél. 076 790 50 29 kiss.

LA CHAUX-DE-FONDS, MELISSA, pour les meilleurs massages et bien plus... Je te reçois dans un environnement relaxant, avec une musique pour rêver, une lumière tamisée pour imaginer, des arômes envoûtants pour le désir, des mains douces pour te relaxer et mon corps pour t'amuser... Cartes ok. Du mercredi au vendredi. Tél. 078 733 27 75.

LE LOCLE, MALAKOF 24, Rosita, jolie blonde sexy, naturelle, câline, douce, gentille et patiente, massages, service complet. Pour tous vos fantasmes. Pas pressées. Drink offert. 7/7. www.anibis.rosita.ch Tél. 076 639 45 59.

LE LOCLE, NOUVELLE FILLE DES ÎLES, 1,80 m, douce et câline, grosse poitrine, échange de caresses, adore faire l'amour, prend son temps, massage etc. 7/7, 24/24. Girardet 42, 1^{er} étage. Tél. 077 958 86 99.

NOUVELLE ACTRICE PORNO À NEUCHÂTEL, superbe fille de l'Est mannequin, vous attend dans son nid douillet au salon Venus avec toutes ses prestations extrêmes. Rue de l'Ecluse 60, 4^e étage Amabella, www.sex4u.ch, tél. 076 744 97 06.

LA CHAUX-DE-FONDS, SAMANTHA Privé, jolie jeune fille (26 ans), délicate Cubaine, gros seins naturels, longs cheveux, sympathique, coquine, sexy, chaude et sensuelle. Massages, toutes les positions et plus. Plaisir partagé. Hygiène et Discrétion. Drink offert. Votre temps sera respecté. 7/7, 24/24. Tél. 079 540 13 98.

NE, KELLY JOLIE BLONDE Viens fantasmer avec moi dans le monde du plaisir, jeux érotique et excitant! Tous les âges ok. Pas pressée. Miss Kelly t'attend dans un climat chaleureux. Dès 10h jusqu'à 5h du matin, mardi, jeudi, vendredi. www.eurosex.ch. Tél 078 926 91 56.

LA CHAUX-DE-FONDS, NEW NATHALY. Je suis une fille de 18 ans, hyper sexy et chaude, comme un volcan qui propose que du bon sexe de qualité. Je suis très ouverte et j'aime faire l'amour de A à Z. Mes prestations: massages relaxants et érotiques, douche dorée, fellation, 69, les positions du Kâma-Sûtra et plus. 3^e âge bienvenu. Appelle moi Tél. 076 757 97 31.

LA CHAUX-DE-FONDS, NEW NOELIA (18), belle étudiante très coquette, pour seulement 2 semaines. Je suis une nymphomane et une vraie folle du sexe. Je suis déjà sans string dans mon nid d'amour. J'adore la fellation profonde, les fessées, 69, strip-tease, lesboshow, massages érotique, relaxant et beaucoup plus. Appelez-moi Tél. 076 762 22 68.

Vacances

VAL-D'ANNIVIERS/AYER à louer pour la saison d'hiver, depuis début décembre à fin avril, 3 pièces meublé, place de parc, fourneau Pierre Ollaire. Possibilité de louer à l'année. Fr. 1000.- toutes charges comprises. Tél. 079 385 78 32.

VENDEZ VOTRE OR

BIJOUX ANCIENS
TOUT OR POUR
LA FONTE

ARGENTERIE
ARGENT
MASSIF

LINGOT D'OR
OR DENTAIRE

MONTRES
ROLEX
CARTIER, ETC.

**BIJOUTERIE À CÔTÉ
DU FUNICULAIRE**
ÉCLUSE 2, NEUCHÂTEL

079 637 72 48

WWW.VENDEZVOTREOR.CH

A vendre

AFFAIRE A SAISIR, CAISSE ENREGISTREUSE tactile, état neuf. Prix neuf Fr. 6500.-, cédée Fr.

CONSTRUCTION Pour résorber leur endettement et éviter les faillites, les leaders du BTP vendent leurs actifs et cherchent à s'internationaliser.

Cure d'austérité pour les géants espagnols du bâtiment

JEAN-YVES GUÉRIN

Il est loin le temps où le groupe espagnol de BTP Sacyr voulait mettre la main sur le géant français du BTP Eiffage. Aujourd'hui, il est plombé par une énorme dette (près de huit milliards d'euros) et lutte pour sa survie. Du coup, il se sépare de ses bijoux de famille. En juillet, il a vendu pour 450 millions la tour Adria de 54 000 m² à la Défense. Cete semaine, il a annoncé la mise en vente de Vallehermoso, sa division de promotion immobilière. «Sacyr a reçu des signes d'intérêt de tierces parties intéressées par l'acquisition de Vallehermoso, mais rien n'a encore été finalisé», explique le groupe dans un communiqué.

Si ce major du BTP se retrouve dans une situation aussi périlleuse, c'est qu'il a été frappé de plein fouet par le krach immobilier qui affecte l'Espagne depuis 2008. Après avoir atteint des sommets au milieu des années 2000, le secteur de la construction tourne aujourd'hui au ralenti de l'autre côté des Pyrénées.

Une crise qui touche toutes les entreprises du BTP espagnol. Selon la Confédération nationale de la construction (CNC), 160 000 sociétés du BTP ont fermé depuis 2007, et 1,5 million d'emplois ont été supprimés par la même occasion. D'ailleurs, aujourd'hui, le secteur ne contribue plus que pour 8,3% du PIB espagnol, contre 17,9% en 2006.

A ce petit jeu, même les importants promoteurs immobiliers



Depuis la crise, le BTP espagnol reste un secteur particulièrement sinistré. KEYSTONE

sont laminés. En février, Reyol Urbis a coulé, emporté par une dette de 3,6 milliards d'euros. Le deuxième dépôt de bilan le plus spectaculaire du pays après celui de l'autre poids lourd du secteur, Martinsa Fadesa. Pour échapper au tsunami, beaucoup d'acteurs espagnols suivent la stratégie de Sacyr. Ils cherchent à se séparer d'actifs qui ont une valeur tangible. Plombé par une dette de 1,7 milliard à rembourser d'ici fin 2014, le groupe immobilier Colonial a fait savoir en juin qu'il envisageait de céder les 53% qu'il possède dans SFL, une grosse foncière française dont la capitalisation boursière dépasse 1,8 milliard. Un autre groupe immobilier espagnol, Metrovacesa, se dit intéressé par la cession de sa participation de 26,76% dans une autre foncière française de bureaux, Gecina.

Autre piste suivie par les leaders espagnols du BTP pour

LE CHIFFRE

1,5 millions d'emplois supprimés dans le secteur depuis la crise de 2007.

sortir de l'ornière: se développer à l'international. Ainsi, FCC a-t-il réalisé un chiffre d'affaires à l'étranger de 4,1 milliards l'année dernière, contre

seulement 128 millions en 2006. Sacyr est en train de réaliser l'extension du canal de Panama. ACS, le groupe dirigé par le président du Real Madrid, Florentino Perez, va construire et exploiter une autoroute de 11 kilomètres à la frontière américano-canadienne, dans l'Ontario. Un contrat de 1,1 milliard. Et il va réaliser un pont à Edimbourg en Ecosse, pour 1,7 milliard. **Le Figaro**

LE CHÔMAGE REPART À LA HAUSSE

Affecté par la fin de la saison estivale, le nombre de personnes inscrites au chômage en Espagne est reparti à la hausse en septembre, à 4,72 millions, a annoncé hier le ministère de l'Emploi. Le marché du travail espagnol avait auparavant connu une détente de six mois. La quatrième économie de la zone euro, qui a profité de l'embellie touristique, a enregistré sur le mois 25 572 demandeurs d'emploi en plus. Le taux de chômage atteint 26,26%, selon l'Institut national de la statistique (INE). Sur un an, le nombre de personnes inscrites au chômage progresse de 19 076 personnes. Et si l'INE, qui comptabilise l'ensemble de la population en recherche active d'un emploi, a constaté au deuxième trimestre la première baisse du taux de chômage en deux ans, les perspectives restent sombres. Le gouvernement conservateur table sur un chômage à 26,6% en 2013 puis 25,9% en 2014. **ATS-APP**

AUTOMOBILE

Les immatriculations encore en repli

Les immatriculations de nouvelles voitures en Allemagne ont à nouveau reculé au mois de septembre, diminuant de 1,2% à 47 199 unités sur un an, selon un chiffre publié hier par l'agence fédérale de l'automobile KBA. Le mois précédent, elles avaient déjà reculé de 5,5%, ne parvenant pas à prolonger un rebond de 2,1% au mois de juillet. Sur les neuf premiers mois de l'année, les immatriculations de voitures neuves dans le pays sont également en recul, à 2,22 millions de véhicules, soit une baisse de 6% par rapport à la même période en 2012. Opel progresse de 13,2% et Mercedes de 0,9 pour cent. BMW recule de 3,9 pour cent. Le groupe Volkswagen a enregistré une baisse de 2,2% sur un an de sa marque VW. Toutes les autres marques du groupe ont progressé. **ATS-APP**

DISTRIBUTION

Dans le contentieux M-Watch, le Tribunal fédéral remet Mondaine à l'heure Migros



Mondaine. Saisi, le TF accepte en partie le recours de Migros et annule le verdict zurichois sur les points essentiels. Par conséquent, ajoute le TF, c'est «en violation du droit fédéral» que le Tribunal de commerce a renoncé à examiner si Migros, conformément à ses allégations, a effectivement développé elle-même le signe M-Watch et l'a apporté dans sa collaboration avec la société Mondaine. Dès 1983, l'entreprise soleuroise a fourni à Migros les garde-temps M-Watch. Suite à des divergences, les deux groupes avaient mis un terme à leur coopération en mai 2010. Migros avait ensuite revendiqué les droits liés à M-Watch et tenté de faire interdire à Mondaine la vente directe de ses montres sous ce nom. **ATS**

TRANSPORTS

Croissance du trafic aérien en août

Le trafic des passagers a connu une croissance de 6,8% en août par rapport au même mois de 2012, a précisé hier à Genève l'Association internationale pour le transport aérien (Iata). L'organisation salue cette solide performance. Selon l'Iata, le retour de la confiance en Europe et aux Etats-Unis ainsi que la consolidation des marchés émergents expliquent la hausse de la demande pour le transport aérien. La croissance du trafic international des passagers a été de 15,1% pour les compagnies du Moyen-Orient, devant celles d'Amérique latine (+9,8%) et la région Asie-Pacifique (+8,6%). La croissance a été plus modeste pour les compagnies européennes (+5,4%) et nord-américaines (+5,1%). **ATS**

INDICATEURS

Source THOMSON REUTERS

THOMSON REUTERS

ware Cours sans garantie

INDICES		DJ Euro Stoxx 50
SLI	12173 -1.0%	2918.3 -0.5%
Nasdaq Comp.	3815.0 -0.0%	6437.5 -0.3%
DAX 30	8629.4 -0.6%	7568.5 -1.0%
SMI	7964.4 -1.1%	15133.1 -0.3%
SMIM	1474.4 -0.5%	4158.1 -0.9%
		Nikkei 225
		14170.4 -2.1%

Change	DEVISES		BILLETS		avec CHF 1 j'achète
	achat	vente	achat	vente	
Euro (1)	1.2106	1.2413	1.1995	1.2615	0.792 EUR
Dollar US (1)	0.8913	0.9139	0.869	0.953	1.049 USD
Livre sterling (1)	1.4457	1.4822	1.41	1.532	0.652 GBP
Dollar canadien (1)	0.8627	0.8846	0.8445	0.9205	1.086 CAD
Yens (100)	0.9146	0.9377	0.881	0.983	101.72 JPY
Cour. suédoises (100)	13.9473	14.3433	13.74	14.96	6.68 SEK

Métaux	OR		ARGENT		PLATINE	
	achat	vente	achat	vente	achat	vente
Once/USD	1308.05	1324.05	21.5	22	1379.75	1404.75
Kg/CHF	37964	38464	624.1	639.1	40052	40802
Vreneli 20.-	218	244	-	-	-	-

MARCHÉ SUISSE (cours en CHF)

SMI	2/10		préc.	haut (52 semaines)		bas (52 semaines)	AUTRES VALEURS		
	2/10	préc.		2/10	préc.		haut (52 semaines)	bas (52 semaines)	
ABB Ltd N	21.22	21.45	22.10	16.64	Alpiq Holding N	122.00	122.00	155.00	104.50
Actelion N	62.75	63.60	66.25	42.85	BC Bernoise N	234.70	237.50	264.75	225.00
Adecco N	64.55	65.45	65.85	43.30	BC du Jura P	64.75d	64.75	68.55	59.50
CS Group N	28.39	28.43	29.32	19.47	BKW N	31.30	31.30	36.35	27.95
Geberit N	244.20	246.80	260.30	186.00	Cicor Tech N	32.20	31.70	34.00	25.55
Givaudan N	1280.00	1309.00	1369.00	894.00	Clariant N	15.60	15.61	16.55	9.61
Holcim N	66.35	67.75	79.10	59.80	Feintool N	71.10	69.50	77.00	51.75
Julius Baer N	42.63	43.29	45.14	30.85	Komax	127.40	126.40	129.50	60.60
Nestlé N	62.25	63.10	70.00	58.30	Meyer Burger N	10.55	10.30	10.90	4.66
Novartis N	68.55	69.50	73.75	55.20	Mikron N	5.10	5.30	6.28	4.98
Richemont P	91.55	92.00	96.15	56.55	OC Oerlikon N	12.15	12.25	13.05	8.59
Roche B	241.60	245.50	258.60	174.20	PubliGroupe N	96.70	98.00	153.00	85.00
SGS N	2129.00	2169.00	2450.00	1940.00	Schweitzer P	588.00	599.50	620.00	440.50
Swatch Grp P	578.50	585.00	602.00	367.50	Straumann N	161.00	166.30	182.00	97.90
Swiss Re N	75.25	75.50	80.45	60.05	Swatch Grp N	100.80	102.00	104.40	63.95
Swisscom N	429.80	435.40	446.30	370.50	Swissmetal P	0.74	0.73	2.10	0.23
Syngenta N	361.00	363.40	416.00	341.00	Tornos Hold. N	4.61	4.45	7.05	3.90
Transocean N	40.38	40.78	54.70	40.09	Valiant N	8.795	8.735	102.30	76.90
UBS N	18.66	18.80	19.60	11.39	Von Roll P	1.55	1.57	2.40	1.30
Zurich FS N	232.90	233.80	270.90	220.00	Ypsomed	58.00	58.00	60.00	51.00

MARCHÉS ÉTRANGERS

	2/10		préc.	haut (52 semaines)		bas (52 semaines)			
	2/10	préc.		2/10	préc.		haut (52 semaines)	bas (52 semaines)	
Autodesk (\$)	0.00	40.50	42.69	27.97	Movado (\$)	103.75	105.48	109.33	82.70
Baxter (\$)	63.85	65.58	74.59	59.84	Nexans (\$)	44.44	44.75	48.48	30.54
Celgene (\$)	155.48	157.20	157.20	58.53	Philip Morris (\$)	87.99	87.37	96.72	82.11
Fiat (€)	6.11	6.15	6.53	3.83	PPR (€)	164.85	168.20	185.15	117.13
Johnson & J. (\$)	87.03	87.47	94.41	67.80	Stryker (\$)	67.70	67.96	71.94	51.60
L.V.M.H (€)	144.75	148.05	150.05	117.00					

Cours sans garantie

Bj = bon de jouissance

P = action au porteur

d = cours demandé

N = Action nominative

o = cours offert

PUBLICITÉ

Toutes vos prestations bancaires réunies!
www.bcn.ch/packs

BCN
PLUS FORTS ENSEMBLE

FONDS/FONDATION DE PLACEMENT SWISSCANTO

	dernier		% 1.1.13		dernier		% 1.1.13
	2/10	préc.			2/10	préc.	
(CH) BF CHF	94.54	-1.2		(LU) EF Climate B.	66.14	15.7	
(CH) BF Conv. Intl.	98.69	8.5		(LU) EF Innov Ldrs B.	194.51	19.7	
(CH) BF Corp H CHF	102.97	-4.6		(LU) EF Sel Energy B.	798.50	10.0	
(CH) BF Corp EUR	111.53	-2.3		(LU) EF Sel HealthC.	360.99	-	
(CH) BF Intl.	74.65	-6.4		(LU) EF Sel Intl B.	119.00	19.1	
(CH) Commodity A.	80.19	-2.2		(LU) EF Sm&M Jap.	23183.00	47.0	
(CH) EF Asia A.	89.11	8.2		(LU) EF Sm&M NAM.	76.25	-11.8	
(CH) EF Emer.Mkts A.	174.09	-8.5		(LU) EF Water B.	121.92	16.2	
(CH) EF EuroLand A.	110.10	13.3		(LU) MM Fd AUD	242.69	1.8	
(CH) EF Europe	130.66	13.1		(LU) MM Fd CAD	191.17	0.3	
(CH) EF Green Inv A.	92.39	17.1		(LU) MM Fd CHF	148.42	-0.2	
(CH) EF Gold	576.08	-42.1		(LU) MM Fd EUR	105.45	-0.0	
(CH) EF Intl.	145.64	15.4		(LU) MM Fd GBP	130.59	0.0	
(CH) EF Japan	381.00	2.8		(LU) MM Fd USD	194.69	-0.0	
(CH) EF N-America	309.70	19.5		(LU) Sic.II Bd CHF	104.02	-2.4	
(CH) EF Sm&M Swi	429.18	18.6		(LU) Sic.II Bd EUR	104.42	-3.8	
(CH) EF Switzerland	331.04	19.4		(LU) Sic.II Bd USD	112.99	-4.8	
(CH) EF Tiger A.	95.58	1.0		Eq. Top Div Europe	117.24	14.7	
(CH) EF Value Switz	158.18	21.2		Eq Sel N-America B.	156.84	20.7	
(CH) SMI Index Fd.	84.23	-		Eq Sel Europe B.	61.64	-	
(CH) SPI Index Fd.	109.76	20.5		Bond Inv. AUD B.	198.19	0.0	
(LU) BI Med-Ter CHF	117.57	-0.3		Bond Inv. CAD B.	183.77	-3.4	
(LU) BI Med-Ter EUR	134.31	-0.6		Bond Inv. CHF B.	128.83	-1.1	
(LU) BI Med-Ter USD	144.86	-0.4		Bond Inv. EUR B.	89.17	-1.9	
				Bond Inv. GBP B.	100.62	-3.0	
				Bond Inv. JPY B.	11018.00	-	
				Bond Inv. USD B.	161.22	-3.4	
				Bond Inv. Intl B.	102.30	-5.8	
				lfcA	111.40	-9.0	
				Pf Income A.	1078.7	-2.7	
				Pf Income B.	135.83	-1.1	
				Pf Yield A.	136.03	0.9	
				Pf Yield B.	163.66	2.5	
				Pf Yield EUR A.	1071.7	-0.5	
				Pf Yield EUR B.	141.31	1.5	
				Pf Balanced A.	163.25	3.9	
				Pf Balanced B.	190.14	5.3	
				Pf Bal. EUR A.	111.49	2.3	
				Pf Bal. EUR B.	137.79	4.3	
				Pf GI Bal. A.	91.73	-6.7	
				Pf GI Bal. B.	100.73	-7.9	
				Pf Growth A.	212.81	7.5	
				Pf Growth B.	237.77	8.7	
				Pf Growth A EUR	108.37	6.0	
				Pf Growth B EUR	127.77	7.6	
				Pf Equity A.	245.54	13.8	
				Pf Equity B.	263.28	14.8	
				Pf GI Eq. A EUR	100.26	14.9	
				Pf GI Eq. B EUR	101.30	15.7	
				Valca	304.30	12.3	
				LPP 3 Portfolio 10.	170.50	1.4	
				LPP 3 Portfolio 25.	161.30	4.9	
				LPP 3 Portfolio 45.	185.55	8.9	

Divers

RECOLLAGE DE CHAISES. Réfection de plateaux de tables. Toutes restaurations de mobilier en bois. Menuiserie fine. Fabrication sur mesure d'armoires, bibliothèques,.... Pose de planchers synthétiques extérieurs,.... Travail soigné, dans les règles de l'art. Ebénisterie La Chignole, Collège 21, 2207 Coffrane. 032 857 29 08. www.lachignole.ch - photos sur le site.

DÉMÉNAGEMENTS SERVICES. débaras - nettoyages. Devis gratuit. Tél. 079 263 04 53. www.demenagementservice.ch

COIFFURE À VOTRE DOMICILE pour personnes à mobilité réduite. Tél. 078 803 50 31.

Achats et débarras d'appartements complets ou partiels. Achète meubles anciens, bibelots, vaisselle, etc. Tél. 032 935 14 33.

VIDE-GRENIER à l'Hôtel du Moulin, Serre 130, La Chaux de Fonds, samedi 5 et dimanche 6 octobre de 10h- 17h.

ARTISAN RÉALISE tous travaux de maçonneries, peintures, plâtreries, isolations, parois, plafonds, carrelages et chapes. Tél. 079 476 52 24.

VOUS AVEZ MAL AU DOS, aux jambes, ou des douleurs musculaires? Dame avec le don de guérison spirituel effectue des massages de réflexologie, cervical et pranothérapie pour votre santé ainsi que des massages lymphatiques, sportifs et relaxants. Prix modéré. Tél. 076 335 15 79 (français) ou Tél. 076 628 86 82 (italien) sur rendez-vous. Après-midi ou soir.

DESTOCKAGE VESTES ET PANTALONS DE SKI, 50% de rabais. JFM Sports, Au Juste Prix, Balance 12, 2300 La Chaux-de-Fonds. Skis jusqu'à 40%, collection 2012-2013. Jusqu'à fin octobre petit service de ski 30.- (mise à plat des carres, affûtage latéral + fartage).

ENTREPRISE FAMILIALE PECCI & FILS, spécialisée dans la rénovation de salle de bains (d'appartement) Père: sanitaire chauffage, fils: maçon carreleur proposent leurs services. Tél. 079 934 60 58.

AVOCAT - Nicolas Juvet - Conseils juridiques - Conditions: Tél. 032 724 87 00.

UNE CHANCE LE PLURILINGUISME - je vous motive en allemand, anglais, français. Tél. 079 240 28 47.

NOUVEAU POUR SEULEMENT Fr. 40.- nous vous proposons un gommage Oriental anticellulite. Femme professionnelle, avec des produits naturels et accompagné d'un massage relaxant. Contactez-moi au Tél. 076 613 66 20.

Rencontres

NOUS CHERCHONS POUR NOTRE MAMAN qui a 88 ans, est très indépendante, parle français et suisse-allemand, une gentille dame pour prendre le thé et faire des petites sorties. Quartier de l'Est, à La Chaux-de-Fonds, tél. 079 708 52 88.

Cherche à acheter

POUPÉES ANCIENNES, poupées Sasha, 1^{re} "Barbie 1960-1965". Tél. 032 913 07 06.

ACHAT D'OR AU MEILLEUR PRIX, bijoux - vreneli - déchet d'or. Paiement cash en toute discrétion. Sur rendez-vous ou au magasin chez Minéraux Alain Parel, Numaz-Droz 208, La Chaux-de-Fonds. Tél. 032 926 22 66 / Tél. 079 212 36 94.

ACHAT DE MONTRES des années 1920 à 1990 même défectueuses, de toutes marques. Bijoux, or, déchet d'or + argenterie. Achète tableaux peintres suisse. Paiement comptant. Tél. 079 138 93 58. Birchler Nicolas de Courtaman.

ACHAT CASH AVEC PATENTE FÉDÉRALE. Appartement complet, toutes antiquités, meubles, tableaux, bibelots, bronze, montres de toute marque, horlogerie, argenterie, bijoux, or pour la fonte, monnaie, spécialisé peinture du 15 au 20^e siècle. Déplacement gratuit. Tél. 079 351 89 89.

!!ANTIQUAIRE PROFESSIONNEL!! Achète à haut prix toutes antiquités - tableaux - mobilier - sculpture bronze ou bois - art deco de 1900 à 1970 et toutes montres même en mauvais état. Tag Heuer - Rolex - Omega - Patek Philippe - Lemania etc.. Expert depuis 3 générations. Paiement cash déplacement à domicile. Tél. 079 632 00 99.

ACHÈTE AU PLUS HAUT PRIX pour petit château, grandes commodes marquetées, tous mobiliers en bois doré et marqueté, établis d'horloger du 17^e au 19^e. Tous tableaux: l'Eplattenier, Frères Barraud, Les Robert, Jeanmaire, Olsommer, A. Roz, R. Fernier, P. Bouvier, E. Bille, etc. toutes sculptures Sandoz et Hainard, toutes argenteries 800 et tous bijoux. Tél. 077 488 66 27.

RECHERCHE PEINTURES NEUCHÂTELOISES: Anker, Bille, Bieler, Berthoud, Bachelin, Barraud, Le Corbusier, Girardet, L'Eplattenier, Robert, Delachaux, Corty, V. Nestlé, Soutter, etc. Livres anciens, gravures. Estimation gratuite à domicile. Paiement au comptant. Galerie Jeanne Le Ster, 2027 Montalchez. Tél. 032 835 17 76 / 079 647 10 66.

ACHÈTE GRANDS VINS DE BORDEAUX, Bourgogne, Rhône, Italiens, etc. Tél. 079 217 45 49.

Offres d'emploi

CHERCHE VENDEUSE à 100%, avec expérience, parlant français, anglais ou italien, de 20 à 40 ans, pour magasin d'alimentation (fruits/légumes) à La Chaux-de-Fonds. Entrée novembre 2013. Tél. 079 951 88 67.

CAFÉ-CLUB LE BYBLOS cherche de suite ou à convenir jeune serveuse, avec expérience. Tél. 032 721 23 06.

RESTAURANT LA CHEMINÉE, cherche sommelier/ère à plein temps. Contactez au Tél. 032 968 62 87.

Demande d'emploi

DAME DE CONFIANCE CHERCHE VEILLES de nuit chez une personne âgée ou handicapée. Cours Croix-Rouge, certificats, excellente connaissance des médicaments et des soins. Tél. 079 637 22 03 ou Tél. 079 741 48 66.

CUISINIER 50 ANS, expérimenté, Frontalier, désireux de travailler seul, ou avec commis de cuisine, connaissance de la Suisse romande depuis l'âge de 20 ans, cantons FR-Gruyère-VD-JU-NE. Salaire net Fr. 3800.-. Libre de suite. Tél. 0033 3 81 44 29 07 ou tél. 0033 6 777 22 415.

SECRETARE-COMPTABLE INDEPENDANTE recherche petit mandat fixe ou temporaire dans l'administration-comptabilité. Tél. 078 633 10 80.

NETTOYEUR QUALIFIÉ OFFRE SES SERVICES pour nettoyages de vitres et vitrines. Travail soigné. Tél. 077 442 89 15.

CHERCHE HEURE DE MÉNAGE OU REPASSAGE sur région Val-de-Ruz. (Je viens aussi chercher à domicile). Tél. 032 857 15 26 - tél. 076 759 21 97.

Véhicules d'occasion

SUBARU JUSTY 4WD, 126 000 km, Fr. 3500.- expertisée du jour. VW Golf 4, expertisée du jour, Fr. 3400.-. Fiat Punto HGT abarth, 135 000 km, Fr. 4600.- expertisée du jour. Alfa Romeo 156 V6, Fr. 2900.- expertisée du jour. Opel Corsa 1.4i, 40 000 km, Fr. 10 800.-, expertisée du jour. Scooter Peugeot, 125 cm³, 2011, 45 000 km, Fr. 1250.-. Tél. 078 846 44 15.

A BON PRIX ACHÈTE VOITURES, bus, camionnettes, 4x4, pick up, utilitaires, toutes marques, kilomètres et état indifférents. Paiement cash. Rapidité. Tél. 079 440 35 13. n-hachem@bluewin.ch

A + ACHÈTE AU MEILLEUR PRIX 7/7 toutes marques de véhicules, autos, jeep, camionnettes, tracteurs, bus, utilitaires, 4x4, Pick-Up, etc. État et kilomètres indifférents. Paiement cash. Tél. 078 927 77 23 jusqu'à 23 heures.

ACHÈTE TOUTES VOITURES pour la casse, prix jusqu'à Fr. 150.- Tél. 076 572 44 94 ou Tél. 079 542 47 66.

JE DÉBARRASSE TOUTES LES MARQUES de voitures à Fr. 200.- Tél. 079 916 79 14.

AUTOPHENIX rachète tous véhicules, kilomètres, état indifférents. Tél. 079 536 80 13.

BMW 118D DYNAMIC EDITION, 2010, 55 000 km, limousine 5 portes, 4 cylindres R, boîte à vitesse manuelle 6, 1195 cm³ / 10.16. 143 cv / 105 kw. Diverses options. A vendre cause décès, prix très intéressant, en parfait état, 1^{er} main. Fr. 20 000.- à discuter. Tél. 079 447 89 41 de 9h à 19h.

Cherchez le mot caché!

Peau de la raie, un mot de 8 lettres

La solution de la grille se trouve en page 31

Les mots cachés paraissent chaque lundi, mercredi et vendredi

R	E	R	D	U	O	P	T	E	S	S	A	R	T	S
E	L	A	E	D	I	E	X	U	E	T	U	J	A	T
N	U	H	M	R	G	G	T	Q	E	T	R	L	E	E
O	T	Q	Y	U	E	I	J	S	E	U	A	N	U	R
M	I	L	O	N	G	A	E	U	E	P	I	Q	I	L
A	F	R	S	R	A	P	Q	J	M	G	A	K	R	I
R	E	D	O	I	Y	C	A	I	I	P	R	E	X	N
L	E	N	T	E	A	M	D	R	O	L	I	M	U	G
T	R	A	I	J	T	R	O	M	R	B	D	N	E	E
C	I	N	S	L	E	C	A	U	U	E	E	M	G	L
E	E	C	O	G	M	N	R	J	D	F	H	R	A	U
R	E	F	A	R	G	A	U	A	O	T	L	E	R	S
R	H	L	O	O	R	J	L	A	Y	U	T	I	O	S
O	E	U	R	R	U	E	I	R	E	O	T	R	E	U
C	X	A	E	L	U	A	P	E	R	I	N	T	E	R

A Aérer
Agrafer
Angora
Aride
C Correct
Crayon
D Dédale
E Epaule
F Féerie
I Idéal
Impala
Inter
loder
J Jacquet
Jujubier
Jumping

Jusque
Juteux
K Kir
L Lente
M Majeur
Métayage
Milonga
Milord
Mufler
Myosotis
O Opaque
Orageux
Origine
P Perron
Peseta
Poudre

R Rajout
Ramoner
Régalec
Rieur
Roque
Rouget
Roux
Rudoyer
Russule
Rythme
S Sterling
Strass
T Thé
Tigron
Trier

Trouvé appartement & déménageurs

Pour vos offres privées, touchez votre public comme les grandes marques: une petite annonce dans le journal suffit. En plus concis. Publiez votre petite annonce en ligne. Très vite, à bon prix, vous touchez une multitude d'intéressés.

Faire de la pub comme les grands. Par une petite annonce. www.publicitas.ch

publicitas

Le rendez-vous de la kiosquière

Kiosque de l'Hôpital

Rue de Chasseral 20 - 2300 La Chaux-de-Fonds



«Ce kiosque a un petit quelque chose d'atypique qui me plaît énormément. C'est une vieilleries certes car il doit quasiment dater de la construction de l'hôpital, mais il a son charme et on l'aime bien comme ça.»

Georgette Staub, Kiosque de l'Hôpital



Un peu d'histoire...

Dans ce lieu de passage, elle est connue comme le loup blanc et tout le monde l'appelle Georgette. Voici déjà plus de dix ans que Georgette Staub tient le Kiosque de l'Hôpital et personne ne pourrait l'en déloger. Auparavant, elle a été comptable dans l'horlogerie et l'hôtellerie et un beau jour, elle en a eu marre d'en avoir jamais fini et d'être tout le temps dérangée de jour comme de nuit. Du coup, lorsque l'opportunité de devenir vendeuse dans un kiosque s'est présentée, elle a immédiatement sauté sur l'occasion et ne le regrette surtout pas: «Ici, j'ai mes horaires et lorsque je rentre à la maison, je peux souffler jusqu'au lendemain, ce qui vraiment appréciable. Les contacts avec les clients sont franchement extra. Aujourd'hui, même les gens du quartier viennent me voir régulièrement, tout simplement parce que l'ambiance leur plaît. En plus, je travaille avec Francesca Cottard et nous formons une super équipe». Cependant, la clientèle est composée essentiellement des malades et du personnel de l'hôpital, ainsi que des visiteurs aux patients. Outre les quotidiens et les magazines, les boissons fraîches, chocolats, biscuits et autres sucreries ont la cote; sans oublier bien sûr le petit mot gentil adressé à chacune et chacun. Que demander de mieux?

SUISSE Près d'un million de personnes sont touchées par le paupérisme. Entre invisibilité, tabou et gêne, rencontre avec la précarité au pays des banques.

La pauvreté, cette grande invisible

NATHAN JACCARD

Manger mal, n'importe quoi. Ne jamais tomber malade. Dormir dans quelques mètres carrés. Pas de cinéma, pas de restaurant et on oublie les vacances. Vivoter avec quelques sous dans la poche. Marie est toujours à la limite. «On se contente de peu, avec ce qu'on a, on paye l'essentiel, pas de luxe, rien.»

Marie ne vit pas dans un bidonville à Dakar, dans une favela brésilienne ou dans un immeuble décrépit de Bucarest. Marie vit en Suisse, un pays que beaucoup imaginent pavé d'or, couvert de banques et de coffres-forts, rempli de Heidis millionnaires qui dévalent des montagnes au volant d'une décapotable.

Des clichés bien vivants, même en Suisse, où quand on parle de pauvreté les gens réagissent, petit sourire aux lèvres, en disant «Tu m'appelles si tu en trouves!», «Ici ça n'existe pas», «C'est une blague.» D'après Caritas, en Suisse, entre 700 000 et 900 000 personnes vivent comme Marie. Et elles n'ont pas trop envie d'en rire.

Se débrouiller

Petite, fière et énergique, Marie s'insurge. Derrière la carte postale, «il y a beaucoup de pauvres, des vrais pauvres.» Des milliers de familles monoparentales, de retraités, de chômeurs en fin de droit, d'étrangers et même de salariés qui n'arrivent pas à joindre les deux bouts et qui vivent avec moins de 2350 francs par mois, le seuil de pauvreté. Soit 33 francs en poche par jour pour s'en sortir dans un des pays les plus chers au monde.

Pour la plupart, la seule solution est d'apprendre à conjuguer le verbe «se débrouiller».

A l'Espace des solidarités de Neuchâtel, Louis D., un grand chauve avec une barbichette tressée, raconte que «beaucoup de gens font les marchés, ils récu-



Derrière les clichés sur la «richesse» helvétique, la pauvreté manque de visibilité sociale, bien qu'elle concerne près de 10% de la population suisse. KEYSTONE

«Etre pauvre, c'est presque un boulot. Les gens doivent toujours être à l'affût des bonnes affaires.»

CORINNE SAURANT
RESPONSABLE
DE L'ÉPICERIE CARITAS
DE NEUCHÂTEL

perent les fruits, les légumes gâtés ou les achètent à prix cassé».

Corinne Saurant va encore plus loin. «Être pauvre, c'est presque un boulot. Le soir les gens passent des heures à éplucher les

coupons, ils cherchent les promotions de dernière minute au supermarché. Ils doivent être toujours à l'affût des bonnes affaires.» Des gens qui vivent avec quelques dizaines de francs, elle en voit tous les jours en tant que responsable de l'épicerie Caritas de Neuchâtel.

Grâce aux accords que l'association a passés avec producteurs, supermarchés et distributeurs, Caritas arrive à vendre une caddie moyen à 49 francs, au lieu de 110 francs.

Un miracle dans un pays où les prix des produits alimentaires et des boissons non alcoolisées sont 32% plus chers que dans l'Union européenne.

A part ses prix, l'espace ressemble à n'importe quel commerce de proximité: illuminé, bien achalandé et même la musique de supermarché. «Tout est fait pour que les gens puissent vaincre cette gêne de venir. On

fait très attention à l'endroit où on place le magasin, accessible, mais pas en plein centre-ville ou en face de la gare, pour protéger du regard des autres. Mais attention, on ne donne pas, on vend à bas prix. Les gens payent, c'est des clients, ce n'est pas la même relation», explique Corinne Saurant.

Une centaine de personnes viennent tous les jours à cette épicerie Caritas, qui connaît une augmentation annuelle de 10 à 15% de son chiffre d'affaires. Une preuve irréfutable de cette réalité que «beaucoup préféreraient ignorer.»

Patrick Bersot est aussi confronté tous les jours cette détresse. Celui qui a fondé l'Espace des solidarités en 2000 se souvient: «Quand j'ai commencé, on m'a demandé ce que je souhaitais. J'ai répondu que j'espérais que l'espace ferme bientôt. Un lieu comme celui-là ne devrait

pas exister.» Son vœu n'a pas été exaucé. Au contraire, en 2008, l'espace s'est installé dans une grande maison à Neuchâtel, où une cinquantaine de personnes viennent, tous les jours, manger un repas chaud et équilibré pour seulement cinq francs.

Chères assurances

L'espace joue sur deux tableaux: la réinsertion sociale par le travail dans les cuisines et créer dans la salle à manger un lieu convivial, de rencontres pour cette pauvreté qui, pour Patrick, est aussi «psychique, dépressive, solitaire».

Après 13 ans sur le front de la bataille contre la précarité, il reste encore surpris de trouver autant de personnes en «détresse, cabossées par la vie», et de savoir qu'en Suisse il est aussi facile et rapide de tomber, parfois pour une simple facture de dentiste.

Pierre-Alain ou une renaissance en cuisine

C'est souvent un sale coup du destin, une mauvaise décision ou un accident de parcours. Mais c'est toujours un choc qui broie tout sur son passage. Pierre-Alain Favre en sait quelque chose. Après quatre ans dans le noir, il commence à remonter la pente.

Avant, tout paraissait parfait, ou presque. Il était technicien horloger, d'abord chez Rolex, puis à Montega. Il a visité Hong Kong, New York et même Rio de Janeiro pour imaginer avec Ronaldo, le champion du monde de football, une montre à son effigie.

La chute est rapide. Tout d'un coup Pierre-Alain ne voit pas bien, il prend du poids, il sent des fourmillements. Le diagnostic est brutal. Il est atteint d'une polyneuropathie, une maladie qui s'attaque aux nerfs et qui lui arrache son outil de travail: la sensibilité de ses mains. C'est d'abord le chômage, puis l'assurance in-

validité. «Je pensais que je n'avais aucun avenir, je n'avais rien, j'étais au fond de mon lit d'hôpital. J'ai eu très peur, très très peur. Tout d'un coup, toute ma vie s'est effondrée.»

Au moment où il frise la cinquantaine, il doit tout recommencer, avec 960 francs



Pierre-Alain Favre a su rebondir, s'accrocher et avancer. PHILIPPE VILLARD

par mois et de sombres idées pour tout horizon. Mais la malchance n'aurait pas sa peau aussi facilement. «J'ai payé cher, mais c'est devenu un combat personnel. C'est facile de baisser les bras, moi j'ai décidé d'avancer. Quand on est au fond du trou, il faut voir la réalité, se créer un projet.» Pierre-Alain reprend du service, comme cuisinier à l'Espace des solidarités, à Neuchâtel, dans le cadre d'un programme d'insertion sociale et professionnelle.

Il découvre sa véritable vocation et commence un apprentissage de trois ans pour devenir cuisinier. «Je viens de sortir du système social, je suis stagiaire, j'ai un contrat d'apprenti de trois ans, avec des cours théoriques et pratiques plus une expérience en entreprise. Ça ne me dérange pas de me retrouver stagiaire à 52 ans, il faut du courage. Tout ce que je peux prendre, je le prends. Je suis à nouveau libre, c'est une motivation énorme.»

LE TÉMOIGNAGE DE



FELIPE MONROY
ÉTUDANT
EN CINÉMA
À GENÈVE

Il n'a jamais eu aussi faim qu'à Genève

Pour Felipe Monroy, jeune Colombien qui étudie le cinéma à Genève, sans papiers pendant trois ans, l'équation est simple: «Quand on est dans ma situation, on ne tombe pas malade. Ce n'est pas possible. J'ai eu un ulcère, je vomissais du sang. Je prenais des tisanes, de l'oméprazole, des petits trucs. Au bout de huit jours, je suis allé à l'hôpital. Je n'ai pas encore payé la facture de 700 francs.» L'expérience de Felipe est amère. Si la précarité qui s'abat sur les Suisses peut être difficile, pour les étrangers, c'est dramatique. A son arrivée, il cumule tous les handicaps: il ne parle pas français, il n'a pas de visa, il n'a pas d'argent. Une précarité qui a été la porte ouverte à toutes sortes d'abus: salaire de moins de 10 francs par heure, mois qui n'ont jamais été payés sous la menace de «si tu n'es pas content, va te plaindre chez les flics» et pire même, des tentatives d'abus sexuels. Etudiant, travaillant à droite à gauche et seul, très seul, Felipe dit ne jamais avoir eu aussi faim qu'à Genève la prospère. «En Colombie, ma famille n'avait pas d'argent, mais on s'arrangeait toujours pour avoir un plat de riz»

naef

la tradition immobilière

**ACHAT, VENTE, GÉRANCE,
EXPERTISE, PROMOTION...**
une vue professionnelle
sur le marché immobilier local!

Naef Immobilier Neuchâtel SA
Av. Léopold-Robert 60 Av. Ed.-Dubois 20
La Chaux-de-Fonds Neuchâtel
Tél. +41 032 911 23 23 Tél. +41 032 737 27 27
www.naef.ch · courtage.ne@naef.ch

Jeudi 3 octobre 2013

Les rendez-vous de l'immobilier

Chaque jeudi dans **L'EXPRESS** **L'Impartial**

PILOTE.CH

thorens

LES MÉTIERS DE L'IMMOBILIER

Nous vous accompagnons
dans toutes vos
démarches immobilières !

EXPERTISE | CONSEIL | COURTAGE

T +41 (0) 32 756 00 56 - INFO@THORENSA.CH
WWW.THORENSA.CH f /THORENSA

EFFICACITÉ ÉNERGÉTIQUE Millions de tonnes de CO2 économisées depuis 2010. Un Programme bâtiments efficace

Depuis son lancement en 2010, le Programme bâtiments de la Confédération et des cantons s'impose comme un instrument attractif et efficace de soutien à la politique climatique et énergétique de la Suisse.

En 2012, sa troisième année d'existence, son effet CO2 s'est encore accru, pour atteindre 3,6 millions de tonnes de CO2 sur toute la durée de vie des mesures. Un chiffre entièrement décortiqué dans le rapport général de gestion 2012, disponible dès à présent (contact en fin d'article).

Somme record de subventions l'an dernier

L'effet CO2 du Programme bâtiments a continué d'augmenter durant la troisième année d'existence du dispositif: les assainissements réalisés en 2012 permettront d'économiser quelque 3,6 millions de tonnes de CO2 sur toute leur durée de vie.

Et si l'on considère toutes les mesures mises en œuvre avec le soutien du programme entre 2010 et 2012, là encore sur toute leur durée de vie, l'économie se chiffre à 8,28 millions de tonnes de CO2.

Entre 2010 et 2012, la Confédération et les cantons ont, à travers le Programme bâtiments, consacré la somme globale de 556 millions de francs à la promotion de l'efficacité énergétique et des énergies renouvelables. Rien qu'en 2012, les versements de subventions se sont élevés à 254 millions de francs, ce qui est supérieur de plus de 40 millions aux versements de 2011 et constitue le plus gros investissement jamais consenti en dix ans.

A lui seul, le volet A (commun à toute la Suisse) a versé un total d'environ 174 millions de francs à plus de 15 000 projets portant sur l'assainissement énergétique d'enveloppes de bâtiments et qui permettront, sur toute leur durée de vie, d'économiser 2,1 millions de tonnes de CO2.

Le volet B (programmes complémentaires spécifiques à chaque canton) a quant à lui alloué 79 millions de francs de subventions complémentaires à des mesures liées aux énergies renouvelables, à la récupération de chaleur et à l'optimisation des installations techniques des bâtiments et qui généreront, sur toute leur



L'effort du programme porte notamment sur l'enveloppe des bâtiments. ARCHIVES DAVID MARCHON

durée de vie, une économie de 1,5 million de tonnes de CO2. Ces chiffres sont la preuve que la politique climatique et énergétique choisie par notre pays pour ce qui concerne les bâtiments porte effectivement ses fruits grâce à une utilisation efficace des subventions. Le rapport général de gestion 2012 détaille l'effet CO2 de chacun des deux volets du Programme bâtiments. A travers trois exemples de projets, il

permet en outre de se rendre compte, récits et photos à l'appui, de la réalité du terrain et des solutions concrètes pour économiser de l'énergie et de l'argent.

Qu'est-ce que le Programme bâtiments?

Le Programme bâtiments fournit, à travers la promotion de l'efficacité énergétique et des énergies renouvelables, une contribution

essentielle à la protection du climat. Il est financé par la taxe sur le CO2 et par des subventions cantonales. Ces deux sources de financement définissent ses deux volets:

Volet A: ce volet national, commun à toute la Suisse, est destiné à soutenir financièrement les mesures portant sur l'enveloppe des bâtiments; depuis 2010, il dispose chaque année de 110 à 133 millions de francs maximum,

issus des recettes de la taxe sur le CO2 prélevée sur les combustibles fossiles.

Volet B: ce volet cantonal est constitué de programmes complémentaires spécifiques à chaque canton et destinés à promouvoir les énergies renouvelables, la récupération de chaleur et l'optimisation des installations techniques des bâtiments. Depuis 2010, il est chaque année financé à hauteur de 55 à 67 millions de francs maximum par la Confédération (recettes de la taxe sur le CO2), et à hauteur au moins équivalente par les cantons, qui ont d'ailleurs prévu de dépasser cette obligation en budgétant 80 à 100 millions de francs par an. **COMM**

CONTACT

Le rapport général de gestion, de même que d'autres documents concernant l'année 2012 (rapport d'activité et statistiques annuelles 2012), peuvent être téléchargés à l'adresse suivante: www.leprogrammebatiments.ch rubrique Faits & chiffres /Année 2012

IMMOBILIER

À VENDRE

A vendre à Auvernier

Rue des Vanels

Les derniers appartements
du lotissement "LES VANELS"

Appartements de 4.5 pces,
avec terrasse et jardin ou balcon

Vue panoramique sur le lac et les Alpes

dès CHF. 775'000.-

Promotion immobilière
G.Roccarino & K@Rocc Immobilier

Tél. 078 714 11 05
www.immo-roccarino.ch
kroccarino@gmail.com

« Neuchâtelois... financez gratuitement votre logement en économisant 25% d'impôt! »

LES NOUVELLES RIVES
Cudrefin

A VENDRE, MAGNIFIQUES APPARTEMENTS À 150m DU LAC
3,5 pièces - 115 m² dès CHF 489'000.-
4,5 pièces - 145 m² dès CHF 629'000.-

Panneaux solaires, pompes à chaleur, finitions au gré du preneur, etc.

www.nouvelles-rives.ch

Tél. 079 615 33 55 - Isabelle Facchinetti - info@i-facchinetti.ch

VOUS SOUHAITEZ vendre
- boutique
- bar à café
- salon de coiffure
- restaurant
RAPIDEMENT ET en toute discrétion
A votre écoute:
079 447 46 45

L'EXPRESS
Vous déménagez?
Bulletin de changement d'adresse sur
www.arcinfo.ch
rubrique abonnés

A VENDRE
Code objet: 0128

Le Landeron, ancienne maison vigneronne à rénover

Située au centre du village
Environnement calme et verdoyant

Claude Mayor Régie Immobilière - Neuchâtel
T 032 729 10 20 - www.claude-mayor.ch

A vendre à Colombier

Rue des Vernes 20

Appartements neufs de 4,5 pces
avec jardin privatif ou balcon

dès CHF. 795'000.-

Promotion immobilière
G.Roccarino & K@Rocc Immobilier

Tél. 078 714 11 05
www.immo-roccarino.ch
kroccarino@gmail.com

A vendre à Boudry

petit immeuble locatif ancien

de 4 appartements,
avec parcelle de terrain de 2113 m²

Adresser vos demandes de renseignements
sous chiffre à Publicitas SA L 028-735438, à
Publicitas SA, case postale 48,
1752 Villars-s/Glâne 1

A VENDRE

Le Côté - Val-de-Ruz

Situation exceptionnelle,

Ancienne ferme et dépendances

partiellement rénovée

Volume construit 4070 m³

(sans dépendances)

Terrain 3450 m²

CLAUDE MAYOR 032 729 10 20
<http://www.claude-mayor.ch>

Swiss Life Impopulse



Vendre votre bien immobilier en toute confiance.

Bon pour une estimation de votre bien* (valeur 490.- CHF)



Contactez moi!

Patrick Ceresa
Conseiller en Immobilier
Swiss Life Impopulse Neuchâtel-Jura

032 723 18 88
patrick.ceresa@swisslife.ch
www.impopulse.ch

* L'offre est valable pour les 50 premiers rendez-vous pris d'ici au 31. 12. 2013.

Les rendez-vous de l'immobilier

À VENDRE

A vendre, à Neuchâtel
Vue imprenable sur le lac et les
Alpes, à 5 min. à pied du centre
**BEL APPARTEMENT
NEUF**

dans immeuble de caractère,
place de parc couverte,
libre de suite.

HERZOG SERVICES
Tél. 079 637 61 61
www.herzogservices.ch

À LOUER



Parc résidentiel Les Cadolles, Neuchâtel

Bâtiment B
Appartements en
résidence-services
Bonacasa®

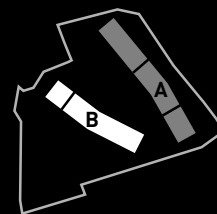

- Appartements de 2^{1/2}, 3^{1/2} et 4^{1/2} pces
- Résidence-services Bonacasa®
- Site privilégié, au cœur d'un parc arborisé
- Proche des transports publics
- Cuisine agencée, deux salles d'eau
- Balcon, parkings souterrains
- Loyer dès Fr. 1'230.- + charges

Renseignements et visites:
032 729 00 65 - 079 240 67 70
www.fidimmobil.ch

SMS-immobilier: www.fidimmobil.ch/sms

FIDIMMOBIL

Neuchâtel / La Chaux-de-Fonds - www.fidimmobil.ch

**Trouver,
c'est facile.**



homegate.ch
Le portail de l'immobilier

Avec nous, votre
message publicitaire
est bien accueilli.

www.publicitas.ch/neuchatel

publicitas

A VENDRE

Code objet: 0131



**Neuchâtel, bel appartement
de 4.5 pces**

Place de parc dans garage collectif
Proche des transports publics et
voies de communications



Claude Mayor Régie Immobilière - Neuchâtel
T 032 729 10 20 - www.claude-mayor.ch

À VENDRE

Chaumont
altitude 1170 m, au-dessus du
brouillard

**SUPERBE VILLA
FAMILIALE**

de 8 pièces, salle de bain
contemporaine, douche ita-
lienne, douche WC lavabo, cui-
sine agencée et nombreuses
dépendances.
Libre rapidement ou date à
convenir.

HERZOG SERVICES:
Tél. 079 637 61 61
www.herzogservices.ch

A VENDRE

Code objet: 0132



**Cornaux, maison familiale
avec surface commerciale**

Appartements de 5.5 pces et 3.5 pces
2 garages
Surface commerciale



Claude Mayor Régie Immobilière - Neuchâtel
T 032 729 10 20 - www.claude-mayor.ch

À LOUER

naef
la tradition immobilière

NEUCHÂTEL
Appartement de 4,5 pièces
Bassin 6

Cuisine agencée, salon avec cheminée,
bain/WC/lavabo, balcon. Peinture refaite
à neuf.

Loyer Fr. 2'150.00 + charges.

Libre de suite.

Naef Immobilier Neuchâtel SA
Av. Ed.-Dubois 20, Neuchâtel
032 737 27 27

www.naef-ne.ch

naef
la tradition immobilière

SAINT-AUBIN-SAUGES
Appartement de 2 pièces
en duplex
Port 14

A proximité des commerces et transports publics

- Séjour
- 1 chambre
- Cuisine agencée
- WC séparé, salle d'eau
- Cave
- Libre de suite ou à convenir

Loyer : CHF 820.- + charges

Naef Immobilier Neuchâtel SA
Av. Ed.-Dubois 20, Neuchâtel
032 737 27 27

www.naef-ne.ch

EN VACANCES?

FAITES SUIVRE VOTRE JOURNAL!

Les changements d'adresse doivent nous parvenir 5 jours ouvrables à l'avance:

- par internet: www.arcinfo.ch rubrique «services abonnés»
- par courrier: SNP, Service clientèle, rue Neuve 14, Case postale, 2302 La Chaux-de-Fonds

Nous n'effectuons pas de changement d'adresse ou d'interruption
pour une période inférieure à 4 jours.

L'EXPRESS Adresse de vacances

LE PLAISIR D'ÊTRE INFORMÉ

ADRESSE ACTUELLE:

Nom: _____ Prénom: _____

Rue et No: _____

NPA/Localité: _____

No d'abonné: _____

ADRESSE DE VACANCES:

Nom: _____ Prénom: _____

Hôtel/Location/Chez: _____

Du: _____ au (inclus): _____

Rue et No: _____

NPA/Localité: _____

Pays: _____ Province: _____

No de dossier (pour les clients Croisitour Voyages): _____

INTERRUPTION MOMENTANÉE:

Du: _____ au (inclus): _____

Lieu, date et signature: _____

Les suspensions d'abonnement dès 10 jours prolongent l'abonnement

A découper et à retourner à: SNP Société Neuchâteloise de Presse SA; Service clientèle;
Rue Neuve 14; Case postale 2184; 2302 La Chaux-de-Fonds

Croisitour offre à ses clients L'Impartial ou L'Express sur
leur lieu de vacances... évidemment ça donne le sourire!

La Chaux-de-Fonds 032 910 55 66 • Neuchâtel 032 723 20 40 • Le Locle 032 931 53 31 • St-Imier 032 32 941 45 43

www.arcinfo.ch

croisitour
Les artisans de l'évasion

L'EXPRESS
LE PLAISIR D'ÊTRE INFORMÉ

Les rendez-vous de l'immobilier

À LOUER

CASTEL REGIE
A louer à Peseux
Rue de Corcelles 15B

MAGNIFIQUE APPARTEMENT ENTièrement RÉNOVÉ DE 3,5 PIÈCES

cuisine agencée ouverte, 2 salles d'eau, baignoire + douche, balcon, vue dégagée. Situation tranquille proche des TN.

Loyer CHF 1'390.- + charges
Possibilité de louer une place de parc ou garage
Libre de suite ou à convenir

Tél. 079 279 54 41 - castel.regie@net2000.ch

Neuchâtel Dans copropriété

Spacieux 2 pièces d'exception-standing (env. 100 m²)

- Situation calme en lisière de forêt
- Vue sur le lac et les Alpes
- Loggia
- Cuisine parfaitement agencée
- 2 salles d'eau
- Buanderie privative, cave
- Disponibilité: à convenir
- Loyer en rapport

Contact:
A. Renaud - Tél. 079 240 67 70

SMS-immobil: www.fidimmobil.ch/sms

FIDIMMOBIL

Fbg de l'Hôpital 13, Neuchâtel - www.fidimmobil.ch

jouval

Neuchâtel
Rue Jean-de-la-Grange
Dans quartier tranquille
Libre de suite

4,5 pièces entièrement rénové avec balcon

Cuisine agencée avec frigo américain, salle-de-bains avec baignoire d'angle-jacuzzi et colonne de lavage, WC séparés

Fr. 1740.- + charges

Possibilité de louer 2 places de parc intérieures

032 723 08 86
www.jouval.ch
Raffinerie 1
2004 Neuchâtel

à louer

Neuchâtel

Bellevaux 4
Appartement de 5,5 pièces

- 4 chambres
- Cuisine agencée ouverte
- Séjour
- 2 salles d'eau
- Balcon
- Libre janvier 2014
- Loyer Fr. 2060.- + charges

Contact:
Service de location
Tél. 032 729 09 57 ou
079 708 44 29

SMS-immobil: www.fidimmobil.ch/sms

FIDIMMOBIL

Fbg de l'Hôpital 13, Neuchâtel

Neuchâtel

Tivoli 14

Appartement de 5,5 pièces avec terrasse

- 4 chambres
- Séjour
- Cuisine agencée
- Salle-de-bains/WC, WC séparé
- Loyer Fr. 2020.- + charges
- Libre 1^{er} novembre 2013

Contact:
Service de location
Tél. 032 729 09 57 ou
079 708 44 29

SMS-immobil: www.fidimmobil.ch/sms

FIDIMMOBIL

Fbg de l'Hôpital 13, Neuchâtel

À LOUER

A louer - Couvet Appartement de caractère

cuisine, salle à manger, bureau, salon, bibliothèque, chambres, salles de bains, grande terrasse (rez), caves. Beaux volumes, cheminées, poêles à bois, parquets, mosaïques, pierres du Jura. Parc entretenu.

Loyer Fr. 2950.- + charges.
Rens.: Tél. 032 861 28 30

jouval

Saint-Blaise
Ch. des Perrières

Dans quartier tranquille
Libre de suite

4,5 pièces avec balcon et vue sur le lac

Cuisine agencée, salle-de-bains, WC séparés

Fr. 1640.- + charges

Places de parc intérieures à CHF 100.--

032 723 08 86
www.jouval.ch
Raffinerie 1
2004 Neuchâtel

à louer

CHERCHE À LOUER

Cherche
Neuchâtel URGENT
3½ pièces avec jardinet fermé pour max. Fr. 2200.--.
Date à convenir.
077 417 44 32

RIBAU & VON KESSEL
AGENCE IMMOBILIERE

A LOUER DE SUITE OU A CONVENIR

CORNAUX

Ch. des Etoits 14

3 pièces au 1^{er} étage (rénovation en cours)

CHF 930.00 + CHF 250.00 de charges
Cuisine agencée - Salle-de-bains/WC
Cave à disposition - Garage à CHF 90.00

NEUCHATEL

Rue de Comba-Borel 11

3 pièces au 3^{ème} étage mansardé

CHF 1'200.00 + CHF 250.00 de charges
Cuisine avec cuisinière + rangements
Salle-de-douche/WC - Réduits
Transports publics à proximité

Av. de la Gare 37

3 pièces au 3^{ème} étage mansardé

entièrement repeint
CHF 1'300.00 + CHF 215.00 de charges
Cuisine agencée habitable - Salle-de-bains/WC
Lave/sèche-linge individuel - Terrasse privée

Rue du Seyon 17

3.5 pièces au 4^{ème} étage avec ascenseur

CHF 1'350.00 + CHF 235.00 de charges
Cuisine agencée - Salle-de-bains/WC séparés
Cave et galetas à disposition

TEL: +41 (0)32 724 67 41

FAX: +41 (0)32 725 89 69

Promenade-Noire 6, 2001 Neuchâtel

www.ribauxvonkessel.ch

naef
la tradition immobilière

à louer

BÔLE

Appartement entièrement rénové de 4 pièces

Rue de Beau-Site 16

Cuisine agencée, bain/WC/lavabo, balcon.

Loyer Fr. 1'220.00 + charges.

Libre de suite.

Naef Immobilier Neuchâtel SA
Av. Ed.-Dubois 20, Neuchâtel
032 737 27 27 www.naef-ne.ch

jouval

Régie immobilière Jouval SA

Peseux
Uttns 17

A proximité de toutes commodités
LIBRE DE SUITE

DANS IMMEUBLE ENTIEREMENT RENOVE

✓ 2,5 PCES DE 61 M²

✓ 4,5 PCES DE 103 M²

AVEC BALCON

Finitions soignées:

Carrelage, parquet, cuisine entièrement équipée

• 2,5 pces dès CHF 990.00 + charges

• 4,5 pces dès CHF 1'590.00 + charges



Pour tout renseignement complémentaire ou visite:

Tél. 032 723 08 86 | www.jouval.ch
Raffinerie 1 | 2004 Neuchâtel

à louer

naef
la tradition immobilière

BOUDRY

Lotissement «Sur la Forêt», route de la Gare 43



Appartements de 3.5 et 4.5 pièces pour un loyer mensuel net dès Fr. 1'495.00

Splendides appartements avec terrasse ou balcon situés dans des immeubles neufs avec tout le confort moderne actuel.

Quartiers calmes avec dégagement et proches de toutes commodités.

Disponibles de suite ou à convenir.

Venez visiter ces magnifiques logements lors de nos PORTES OUVERTES prévues le jeudi 3 octobre 2013 de 16h00 à 19h00.

Naef Immobilier Neuchâtel SA
Av. Ed.-Dubois 20, Neuchâtel, 032 737 27 27

usp^{neuchâtel}

www.naef.ch

à louer

ET

CORTAILLOD

Lotissement «Les Lucelles», Chemin des Peupliers 1-1A



Appartements de 4.5 et 5.5 pièces pour un loyer mensuel net dès 1'905.00



HIPPISE

Les meilleurs cavaliers de Romandie au Cudret

Les championnats romands se déroulent ce week-end à Corcelles. Plusieurs cavaliers neuchâtelois (dont Yann Gerber) seront en selle. **PAGE 28**

SPORTS

FOOTBALL Bâle a payé le prix de son attentisme, mardi. «Mauvaise soirée», dit Yakin.

Bâle redescend de son nuage

BÂLE
PASCAL DUPASQUIER

Frustrée, déconfitée, amère: la mine des joueurs bâlois au sortir de la défaite 0-1 contre Schalke réunit ces trois expressions. Un mardi noir comme une nuit sans étoiles. Un mardi que les Rhénans, forcément, avaient rêvé autrement. «Ce n'était pas une bonne soirée», soupire Murat Yakin à l'heure de la conférence de presse d'après-match.

L'entraîneur fait grise mine. Il ne le dit pas, pourtant il le sait: sa responsabilité dans ce revers est engagée. Lui d'ordinaire si audacieux, lui qui avait osé aligner quatre joueurs à vocation offensive lors de la fantastique victoire 2-1 à Londres deux semaines plus tôt contre Chelsea... Oui, il a joué «petit bras» au Parc Saint-Jacques.

«Vraiment désagréable»

En titularisant Stocker, Sio, Salah et Streller à Stamford Bridge, le technicien bâlois avait gagné son duel tactique contre José Mourinho, le «Special One» autoproclamé. Ce culot offensif n'a cependant pas été renouvelé face à Schalke. Sio laissé sur le banc, «Muri» a misé sur le trio magique Streller-Stocker-Salah. Seulement voilà, le trident n'a pas fonctionné... Et Yakin s'est brisé les canines sur l'os défensif proposé par plus rusé que lui: son homologue allemand Jens Keller. «Nous avions toujours été capables de marquer au moins un but jusque-là», rappelle le coach rhénan. «Ce soir (mardi), nous avons mis la pression, mais nous n'avons pas réussi nos transitions vers l'avant.»

Murat Yakin aurait-il failli devant la pression générée par le prestigieux succès à Stamford Bridge? «Les attentes étaient grandes, mais il n'y avait pas trop de pression», jure-t-il. Et comment explique-t-il l'attitude attentiste plutôt que conquérante de ses protégés? «Chacun a fait

son travail défensif, comme je l'avais demandé. Nous avons voulu miser sur les contres, mais Schalke a laissé peu d'espaces. Il a bien défendu et nous a rendu la tâche difficile dans les 30 derniers mètres, c'était désagréable...»

Stocker: «Pas suffisant»

Murat Yakin marque un temps d'arrêt, puis ajoute d'un ton monocorde: «Schalke est venu chercher le match nul, et ça s'est vu. Nous aurions dû gagner, au minimum faire un point. C'est comme ça, il faut l'accepter.»

Avec deux seuls tirs cadrés malgré une possession de balle de 56%, nul besoin de chercher où le bât a blessé. Ni la raison pour laquelle les footballeurs bâlois étaient si frustrés au coup de sifflet final. Certains remettaient en cause le système prôné par leur entraîneur. «Trois joueurs offensifs, ce n'était pas suffisant. On n'a pas assez tiré au goal», peste Valentin Stocker. Marco Streller abonde: «Nous n'avons pas assez essayé de jouer offensivement». Le capitaine s'interroge: «Nous aurions dû nous montrer plus conquérants. C'est bizarre que nous l'ayons été à Chelsea, et pas ce soir...»

Rebondir à Bucarest

Avec trois points, le FC Bâle reste dans la course aux huitièmes de finale. Le double rendez-vous contre Steaua Bucarest (les 22 octobre et 6 novembre prochains) s'annonce toutefois déterminant. «Il faut maintenant relever la tête et battre deux fois Steaua», calcule Valentin Stocker. «Quand on voit la facilité avec laquelle Schalke et Chelsea ont gagné, on a le droit d'être optimistes.»

Face à un adversaire qui couche sur deux larges défaites devant Schalke (0-3) et Chelsea (0-4), les Rhénans ont en effet les moyens de rebondir. Pour autant qu'ils retrouvent l'attitude conquérante qui fut la leur à Londres face aux Blues de José Mourinho. **o**



Giovanni Sio (qui n'était que remplaçant) et ses camarades ne se sont pas montrés suffisamment conquérant mardi soir. KEYSTONE

Le FCB dépose plainte contre Greenpeace

Une plainte pénale pour violation de domicile a été déposée contre des militants de Greenpeace après l'action spectaculaire entreprise mardi au Parc Saint-Jacques. Elle émane de Basel United, la société qui gère le stade, et du FC Bâle.

Le football a été utilisé abusivement comme plate-forme pour exprimer des opinions politiques, a déploré le président du FCB, Bernhard Heusler.

Le club est lui aussi sur la sellette, l'UEFA ayant ouvert parallèlement une enquête disciplinaire contre lui. Les sanctions peuvent aller de l'avertissement à une amende, en passant par un match à huis clos. Bernhard Heusler espère éviter une sanction financière. Mais si le club devait

passer à la caisse, il se retournerait contre Greenpeace.

Les responsables du FCB et de Basel United se refusent à parler d'une lacune en matière de sécurité. Le toit du stade a été contrôlé trois heures avant le début du match. La police doit encore déterminer comment les militants de Greenpeace ont pu s'y installer.

La police a été informée par téléphone cinq minutes avant le début du match que Greenpeace préparait une opération. Les responsables du stade ont immédiatement été informés. Les services de sécurité étaient prêts. Après leur action, les activistes de Greenpeace se sont montrés coopératifs et ont suivi toutes les consi-

gnes des hommes de la sécurité. Au total, 17 militants ont été arrêtés, avant d'être relâchés.

Au début de la rencontre, quatre personnes vêtues de combinaisons orange sont descendues du toit du stade en rappel et ont déployé une grande banderole hostile à Gazprom, sponsor de la Ligue des champions et de l'équipe de Schalke, où l'on pouvait lire «Don't foul the Arctic» («N'abîmez pas l'Arctique»).

Douze personnes ont, par ailleurs, été blessées en marge de ce match. Trois d'entre elles ont été amenées à l'hôpital pour contrôle. Une altercation a éclaté devant le stade entre deux groupes de supporters violents avant le début du match. **o** **SI**

KÖBI KUHN

Le Zurichois atteint d'une leucémie

L'ancien sélectionneur de l'équipe de Suisse Köbi Kuhn souffre d'une leucémie. La maladie a été diagnostiquée il y a déjà deux ans chez les Zurichois, qui fêtera ses 70 ans la semaine prochaine. Son son état de santé s'est détérioré en début d'année, et l'ancien international et joueur du FCZ a décidé de se soumettre à une chimiothérapie. «Je vais bien compte tenu des circonstances», a-t-il révélé au magazine «GlücksPost».

Kübi Kuhn ne veut pas être hospitalisé. Il souhaite rester à la maison auprès de son épouse Alice, atteinte dans sa santé. **o** **SI**

FC ZURICH L'international paie sa dispute avec l'entraîneur-assistant.

Gavranovic relégué en M21

Mario Gavranovic (photo Keystone) rejoint avec effet immédiat le cadre de l'équipe M21 du FC Zurich. L'attaquant international a été sanctionné après avoir eu une altercation avec l'entraîneur-assistant du club.

Le Tessinois de 24 ans ne peut donc plus s'entraîner au sein de l'équipe première du FC Zurich. Ses chances d'être retenu par Ottmar Hitzfeld pour les deux matches décisifs que l'équipe de Suisse disputera dans le cadre des éliminatoires de la Coupe du monde sont donc minces.

La dispute a éclaté entre Mario Gavranovic et l'assistant d'Urs

Meier, Massimo Rizzo, avant la rencontre de dimanche sur le terrain de Young Boys et s'est poursuivie pendant le match. Gavranovic, qui n'a pas été aligné dans cette partie, a été convoqué par ses dirigeants mardi. Il avait été suspendu dès lundi.

Relégué en M21 après cette réunion de crise à laquelle ont assisté ses deux conseillers (Dieter Langhans et Otto Lutrop), Mario Gavranovic a par ailleurs écopé d'une amende. Son comportement pourrait lui coûter un éventuel ticket pour la phase finale de la Coupe du monde l'an prochain. **o** **SI**



REAL MADRID

Gareth Bale n'est pas encore le renfort attendu

Gareth Bale souffre à nouveau d'une contracture à la cuisse gauche, comme en début de semaine dernière, a annoncé le Real Madrid. L'attaquant gallois n'a pas été retenu dans le groupe qui affrontait Copenhague hier soir en Ligue des champions.

Bale a déjà souffert la semaine dernière d'une contracture similaire au moment de l'échauffement du match contre Getafe, en Liga, qui lui a valu de renoncer à cette rencontre, puis de manquer le déplacement à Elche trois jours plus tard. Revenu dans le groupe samedi pour le

derby contre l'Atletico Madrid, le joueur de 24 ans a joué toute la deuxième période et multiplié les courses, sans parvenir à faire la différence pour le Real, battu 0-1 à domicile. Mardi, il ne s'est pas entraîné sur le terrain avec ses partenaires, se contentant d'un «travail dans le gymnase».

Connu pour être un gros moteur, Bale n'a encore disputé aucun match dans son intégralité sous son nouveau maillot. Sa préparation estivale avait été tronquée par le feuilleton de son transfert de Tottenham pour près de 100 millions d'euros. **o** **SI**

HIPPISME Les championnats romands ont lieu ce week-end à Corcelles.

Près de 230 cavaliers sauteront au Cudret

GARY MOLLARD

Le Centre équestre du Cudret (Corcelles), dirigé par la famille Balsiger, accueille dès demain les finales des championnats romands de saut d'obstacles.

Organisée conjointement avec la Société hippique de Cudret-Planeuse, cette manifestation verra quelque 230 cavaliers répartis dans cinq catégories (pones, juniors, jeunes cavaliers, amateurs et professionnels) enfourcher leur monture pour décrocher la timbale.

Parmi ces cavaliers, le Centre équestre du Cudret sera notamment représenté par les frères Balsiger, Brian (juniors) et Ken (jeunes-cavaliers), sans oublier Mirco Morelli et Olivia Payot (amateurs), quatre enfants du cru qui tenteront de tirer leur épingle du jeu. Une attention particulière sera portée à Ken Balsiger, champion romand junior 2012. A suivre également les Chaux-de-Fonniers Karine et Yann Gerber chez les professionnels.

«Une immense chance»

Derrière l'organisation de ces finales se cache tout un travail de fourmi, entre la recherche de sponsors, la promotion de la compétition et les conditions d'accueil réservées aux athlètes et aux spectateurs. «Après 2002, c'est la deuxième fois que je m'investis dans un tel événement!», lance Gilbert Duvanel, président du comité d'organisation. L'enthousiaste dirigeant espère «un spectacle de qualité lors de ces finales, et que les passionnés de hippisme viennent admirer les meilleurs cavaliers de Suisse romande. Nous avons beaucoup travaillé dans l'ombre, avec Patricia Balsiger, pour que tout soit prêt le jour J, et c'est une immense chance pour le canton d'accueillir ces championnats romands. Tout a été pensé pour que tout le monde en profite un maximum, cavaliers comme spectateurs.»



Ken Balsiger sera l'un des cavaliers neuchâtelois à surveiller de près lors de ces championnats romands au Cudret. ARCHIVES RICHARD LEUENBERGER

Après un premier tour de chauffe demain et les premières épreuves qualificatives, les vingt cavaliers les plus performants de chaque catégorie en décourront samedi en vue d'obtenir leur

ticket pour les finales de dimanche. Les épreuves se dérouleront demain de 8h à 18h, samedi de 8h30 à 18h, et dimanche de 9h à 17h. La grande cavalcade est bel et bien lancée! **o si**

PROGRAMME

DEMAIN 8h: épreuve 3, R/N 120, A au chrono. **A la suite:** épreuve 4, R/N 135, A au chrono, en 2 phases. **13h30:** épreuve 5, N 145, A au chrono. **A la suite:** épreuve 6, J 115, A au chrono.

SAMEDI 8h30: épreuve 11, R 130, A au chrono. **11h30:** épreuve 8, R 120 (enfants), A au chrono. **14h:** épreuve 9, J 120, A au chrono. **A la suite:** épreuve 10, R/N 130, A au chrono. **16h:** épreuve 7, finale du championnat romand poneys (P80, P90, P100), A au chrono.

DIMANCHE 9h: épreuve 12, finale du championnat romand junior R (J 125), A au chrono. **A la suite:** épreuve 13, finale du championnat romand junior N (R/N 135), A au chrono. **12h:** épreuve 14, finale du championnat romand R (R 135), A au chrono. **15h:** épreuve 15, finale du championnat romand N (N 150), A au chrono.

AUTOMOBILISME

Loeb fait ses adieux au rallye d'Alsace

Le Français Sébastien Loeb, neuf fois champion du monde, effectuera ses adieux au championnat WRC lors du rallye de France, entre aujourd'hui et dimanche en Alsace. Pour sa part, son compatriote Sébastien Ogier devrait décrocher son premier titre mondial. **o si**

FOOTBALL

GC veut faire son stade tout seul

Dix jours après le «non» des citoyens de Zurich au projet de nouveau stade, le club de Grasshopper annonce qu'il se lance dans un projet privé. Objectif: construire une enceinte de 20 000 places d'ici à 2018 au plus tard. Des discussions sont en cours avec des investisseurs. **o si**

GYMNASTIQUE Saut, sol et concours complet pour la Saint-Galloise.

Trois finales pour Steingruber

Giulia Steingruber (photo Keystone) disputera trois finales aux Mondiaux d'Anvers (Be) en cette fin de semaine. Elle s'est extraite aisément des qualifications au saut (5e), sa discipline de prédilection, ainsi qu'au sol (8e) et au concours général (9e).

La Saint-Galloise n'a pas eu à forcer son talent au saut. La championne d'Europe de la discipline n'a vrillé qu'une seule fois sa deuxième figure, la Yurchenko, réservant une seconde rotation pour la finale de samedi. Elle avait déjà adopté cette tactique lors de la conquête de son titre européen ce printemps. Il lui faudra prendre davantage de risques. Les Américaines McKayla Maroney - tenante du titre - et Simone Biles ont survolé les qua-



lifications et s'annoncent redoutables, ainsi que les Asiatiques. «Pour monter sur le podium, Giulia devra choisir le coefficient de difficulté le plus élevé possible», souligne l'entraîneur Zoltan Jordanov.

BASKETBALL

Fribourg tient son quatrième étranger

Fribourg Olympic commencera la saison 2013-2014 avec quatre renforts étrangers dans son effectif. A l'essai depuis quelques jours, le pivot américain Michael Anderson (2m07) a reçu un contrat à durée déterminée, annonce «La Liberté». **o si**

HOCKEY SUR GLACE

Latendresse signe aux Zurich Lions

Pressenti un temps à Fribourg Gottéron, Guillaume Latendresse s'est engagé jusqu'au terme de la saison avec les Zurich Lions. L'ailier québécois de 26 ans a participé au camp de pré-saison des Phoenix Coyotes (NHL), sans décrocher de contrat. Il a disputé 356 matches dans la Ligue nord-américaine (88 buts, 62 assists). Il n'est pas certain qu'il puisse être aligné dès ce week-end. **o si**

TENNIS

Djokovic-Wawrinka, un duo de choc!

L'association entre Novak Djokovic et Stanislas Wawrinka s'avère fructueuse. Le duo serbo-helvétique s'est qualifié pour les demi-finales du tournoi de Pékin en écrasant les Allemands Tommy Haas et Florian Mayer 6-2 6-1, en 42' de jeu! **o si**

Deuxième point ATP pour Siméon Rossier

Issu des qualifications, Siméon Rossier (Neuchâtel) a marqué son deuxième point ATP en passant le premier tour du Dittelbrunn Open, un tournoi Future indoor organisé en Allemagne. **o ptu**

Revers frustrant pour Chiudinelli

Issu des qualifications, Marco Chiudinelli (ATP 161) a subi une défaite frustrante au premier tour du tableau principal à Tokyo. Le Bâlois s'est incliné 7-6 (7-2) 3-6 7-6 (8-6) face à Jérémy Chardy (ATP 38). Privé de victoire sur l'ATP Tour depuis un succès sur Garcia-Lopez à Bâle en octobre 2012, le No 3 helvétique menait pourtant 2-0 service à suivre dans la manche décisive. **o si**

VOLLEYBALL

Les Suissesses commencent avec une belle victoire

Un mois après une élimination cruelle lors de «son» Euro à Zurich, l'équipe de Suisse féminine de volleyball a repris sa marche en avant. Elle a entamé par une victoire la deuxième phase des qualifications au championnat du monde 2014, en s'imposant 3-0 (25-22 25-20 25-15) en Israël face au Monténégro.

A l'issue de cette partie disputée à Ra'anana et longue de 76', quatre joueuses, toutes romandes, ont marqué plus de dix points: la Vaudoise Inès Granvorka (14), la Fribourgeoise Sandra Stocker (12) ainsi que les Jurassiennes bernoises Mandy Wigger (13) et Laura Unternährer (11).

«Nous avons peiné en début de match», a dit le coach Timo Lip-

puner, dont les joueuses étaient menées de huit points dans la manche initiale avant de recoller au score à 18-18. «L'équipe est restée calme, prouvant qu'elle avait gagné en expérience. Cela a été le cas lors des fins de sets, quand elle a réussi à serrer le jeu. Je suis fier de mes joueuses», a ajouté le remplaçant de Svetlana Ilic, retenue par son club du Dynamo Moscou.

Les Suissesses en décourront aujourd'hui face à la Hongrie, puis enchaîneront jusqu'à dimanche contre Israël, la Lettonie et la Grèce. Les trois premières équipes de ce minitournoi pourront participer à la troisième phase qualificative (3-5 janvier) pour le championnat du monde 2014. **o si**

EN VRAC

FOOTBALL

LIGUE DES CHAMPIONS

GROUPE A

Bayer Leverkusen - Real Sociedad	2-1				
Shakhtar Donetsk - Manchester U	1-1				
1. Manchester U	2	1	1	0	5-3	4
2. Shakhtar Donetsk	2	1	1	0	3-1	4
3. Bayer Leverkusen	2	1	0	1	4-5	3
4. Real Sociedad	2	0	0	2	1-4	0

GROUPE B

Juventus - Galatasaray	2-2				
Real Madrid - FC Copenhague	4-0				
1. Real Madrid	2	2	0	0	10-1	6
2. Juventus	2	0	2	0	3-3	2
3. FC Copenhague	2	0	1	1	1-5	1
4. Galatasaray	2	0	1	1	3-8	1

GROUPE C

Paris Saint-Germain - Benfica	3-0				
Anderlecht - Olympiakos Pirée	0-3				
1. Paris St-Germain	2	2	0	0	7-1	6
2. Olympiakos	2	1	0	1	4-4	3
3. Benfica	2	1	0	1	2-3	3
4. Anderlecht	2	0	0	2	0-5	0

GROUPE D

CSKA Moscou - Viktoria Plzen	3-2				
Manchester City - Bayern Munich	1-3				
1. Bayern Munich	2	2	0	0	6-1	6
2. Manchester City	2	1	0	1	4-3	3
3. CSKA Moscou	2	1	0	1	3-5	3
4. Viktoria Plzen	2	0	0	2	2-6	0

EUROPA LEAGUE

Phase de groupe, groupe A

Ce soir

Swansea - Saint-Gall	1-0				
1. Swansea City	1	1	0	0	3-0	3
2. Saint-Gall	1	1	0	0	2-0	3
3. Krasnodar	1	0	0	1	0-2	0
4. Valence	1	0	0	1	0-3	0

Phase de groupe, groupe G

Ce soir

Genk - Thoune	1-0				
1. Genk	1	1	0	0	1-0	3
Thoune	1	1	0	0	1-0	3
3. Dynamo Kiev	1	0	0	1	0-1	0
Rapid Vienne	1	0	0	1	0-1	0

DEUXIÈME LIGUE INTER.

COLOMBIER - PORTALBAN 1-1 (1-0)

Chézards: 158 spectateurs.

Arbitre:

Comuz.

Buts: 42e Forestier 1-0. 88e Greub 1-1.

Colombier: Bischof; B. Rossier, De Carvalho, Forestier, Eichenberger; D. Rossier, Melo, Santos (69e Tosato), Faria; Valente, Meyer.

Portalban: Chappuis; Tortella, Bühler, Robert, Silva; Maire (79e Sportiello), Cheminade, Ouatarra; Ahamada (58e Greub); Nicoud (79e Diarra), Touré.

Notes: Colombier sans Andrade, Arnold ni Moser (blessés). Avertissements: 40e Bühler, 45e Forestier, 55e Ahamada, 76e Nicoud, 89e Meyer. Coups de coin: 1-6. **o CBU**

COUPE NEUCHÂTELOISE

Huitièmes de finale

Le Parc (3e) - Etoile (2e)	1-2
Saint-Blaise II (4e) - Saint-Imier (3e)	0-2
AS Vallée (4e) - Audax-Friül (2e)	0-1
Boudry II (3e) - Deportivo (2e)	4-2
Cortailod (2e) - Béroche-Gorgier (2e)	2-3

HOCKEY SUR GLACE

NHL

Mardi: Canadien de Montréal - Toronto Maple

Leafs 3-4. Chicago Blackhawks - Washington Capitals 6-4. Edmonton - Winnipeg Jets 4-5.

TENNIS

TOURNOI DE PÉKIN

Tournoi ATP 500 et WTA (5 millions de dollars/dur). Messieurs, 2e tour: Nadal (Esp/2) bat Kohlschreiber (All) 6-4 7-6 (7/3). Isner (EU/8) bat Bautista Agut (Esp) 6-2 6-7 (3/7) 6-4. Fognini (It) bat Hewitt (Aus) 6-0 6-2.

Double messieurs, 2e tour: Djokovic-Wawrinka (Ser/S) battent Haas-Mayer (All) 6-2 6-1.

TOURNOI DE TOKYO

Tournoi ATP 500 (1,297 million de dollars, dur). 1er tour: Jérémy Chardy (Fr) bat Marco Chiudinelli (S) 7-6 (7/2) 3-6 7-6 (8/6).

VOLLEYBALL

MONDIAUX DAMES 2014

Ra'anana (Isr). Qualifications. 2e phase. 1ère journée: Suisse - Monténégro 3-0. Hongrie - Grèce 3-1. Israël - Lettonie 3-1.

Prochains matches de la Suisse: aujourd'hui contre la Hongrie, demain contre Israël, samedi contre la Lettonie, dimanche contre la Grèce. Les trois meilleures équipes seront qualifiées pour la 3e phase des qualifications (3-5 janvier).

SUISSE - MONTÉNÉGRE 3-0 (25-22 25-20 25-15)

Suisse: Marbach (passeuse, 6 points), Unternährer (11), Granvorka (14), Stocker (12), Schauss (5), Wigger (13), Daliard (libero); Kühner (1), Zaugg.

Notes: la Suisse sans Sirucek (études) ni Halter (blessée). Durée du match: 76' (26', 26', 24').

GYMNASTIQUE

CHAMPIONNATS DU MONDE

Anvers (Be). Dames. Qualifications: 1. Simone Biles (EU) 60,133 points (saut 15,900, barres asymétriques 14,800, poutre 14,400, sol 15,033). 2. Kyla Ross (EU) 59,198 (15,166, 15,133, 14,566, 14,333). 3. Yao Jinnan (Chine) 57,965 (14,766, 15,433, 14,100, 13,666). 4. Larissa Iordache (Rou) 57,865 (14,933, 13,166, 15,266, 14,500). 5. Aliya Mustafina (Rus) 57,165 (14,966, 14,900, 14,133, 13,166). 6. McKayla Maroney (EU) 57,149 (15,850, 14,300, 12,666, 14,333). Puits: 9. Giulia Steingruber (S) 56,465 (15,366, 13,233, 13,833, 14,033). 25. Ilaria Käslin (S) 53,131 (13,966, 12,666, 13,733, 12,766). 42. Nadia Mühlhauser (S) 50,433 (13,900, 12,500, 12,000, 12,033). Steingruber et Käslin qualifiées pour la finale du concours général (24 qualifiées à deux gymnastes par pays).

Saut: 1. Maroney 15,641. 2. Biles 15,500. 3. Hong Un Jong (CdN) 15,249. 4. Thi Ha Thanh Phan (Vietnam) 14,966. 5. Steingruber 14,799. 6. Oxana Chusovitina (Ouz) 14,750. 7. Yamilet Pena Abreu (Rép. dom.) 14,683. 8. Chantyshya Netteb (PB) 14,516. Steingruber qualifiée pour la finale de samedi (top 8).

Barres asymétriques: 1. Yao 15,433. Puits: 31. Steingruber 13,233. 45. Käslin 12,666. 50. Mühlhauser 12,500.

Poutre: 1. Iordache 15,266. Puits: 16. Steingruber 13,833. 17. Käslin 13,733. 65. Mühlhauser 12,000. Sol: 1. Biles 15,033. 2. Sandra Izbasa (Rou) 14,733. 3. Iordache 14,500. 4. Vanessa Ferrari (It) 14,500. 5. Mai Murakami (Jap) 14,466. 6. Ross 14,333. 7. Maroney 14,333. 8. Steingruber 14,033. 9. Elisabeth Black (Can) 14,000. Puits: 36. Käslin 12,766. 66. Mühlhauser 12,033. Steingruber qualifiée pour la finale de dimanche (top 8).

PEOPLE

CRISTINA CORDULA

«Reine du shopping» sur M6

La pétillante animatrice revient avec de nouvelles leçons de style sur M6. Le temps d'une conférence de presse pour annoncer le retour imminent de cette compétition sur M6, l'animatrice résume: «On s'amuse et on apprend les règles à respecter pour chaque événement». Ainsi, en fonction d'une thématique (entretien d'embauche, mariage de mon meilleur ami, femme fatale...), cinq femmes de 18 à 70 ans, originaires de régions différentes, disposent chacune de 3 heures et d'une enveloppe de 300 à 500 euros pour dénicher la tenue idéale. Autant **Cristina Cordula** (photo Mathieu Lamson/M6) reste dans la bien-



veillance et l'empathie dans ses commentaires, autant les candidates, entre elles, rivalisent de répliques assassines. «Ça fait garce», sanctionne l'une. «Ôte cette veste en cuir, tu n'as plus 30 ans», conseille une autre. L'animatrice admet: «C'est vrai qu'elles ne sont pas toujours tendres, mais je ne suis pas là pour juger leur personnalité, je me concentre sur leur look. Cela dit, généralement, les plus méchantes ne gagnent jamais...».

«TOUT LE SPORT» 20e anniversaire

«Tout le sport», le journal des sports de France 3, fêtera ses 20 ans tout au long de la semaine du 14 octobre. Henri Sannier et son équipe

proposeront une sélection des grands événements qui ont jalonné les deux décennies du rendez-vous, présenté chaque soir à 20 heures.

CORINNE TOUZET

Elle lance un programme court

On connaît tous Corinne Touzet pour avoir incarné «Une femme d'honneur», pendant douze ans. Moins en tant que productrice. Sa société, Yes Productions, a été créée en 2006. Et pourtant, après «Et demain, Paula?», «L'Enfant de personne» ou «Une maman pour un cœur», trois fictions dédiées aux causes pour lesquelles elle lutte depuis longtemps, Corinne Touzet prépare la production de son premier programme court. «Cette série va parler des femmes dans le monde et sera probablement diffusée sur la TNT.»

RTS Un

9.15 La plus pire semaine de ma vie
Film TV. Comédie. (1/2).
10.40 Euronews
10.55 Les feux de l'amour
11.40 Scènes de ménages
12.10 Plus belle la vie
12.45 Le journal
13.25 Toute une histoire
14.55 Joséphine, ange gardien : Le miroir aux enfants
Film TV. Comédie dramatique.
16.45 LA. Enquêtes prioritaires
17.35 Télé la question !
18.00 Court du jour se jette à l'eau
18.10 Top Models
18.35 Les clés de la fortune
18.50 Météo régionale
18.55 Couleurs locales
19.30 Le journal
20.15 Temps présent

21.15 SÉRIE

NCIS

Série. Policière. EU. 2012. Saison 10. Avec Mark Harmon. 2 épisodes. Inédits. DiNozzo est troublé par l'étrange comportement de Ziva depuis la mort de son père...

22.50 La puce à l'oreille Magazine. Présentation : Iris Jimenez. 0h55. Magazine culturel itinérant, en pays fribourgeois. Magazine culturel itinérant, «La puce à l'oreille» vous embarque pour trois sorties culturelles.
23.45 Smash Série. La doublure - La star de cinéma.
1.20 Couleurs locales

RTS Deux

6.30 Mabule
10.15 Minimabule
11.00 Quel temps fait-il ?
11.30 RTSinfo
12.40 Quel temps fait-il ?
13.20 Le journal
13.55 Nouvo
14.10 RTSinfo
15.10 À bon entendeur
15.55 T.T.C. (Toutes taxes comprises)
16.20 Monk Série. Monk et l'automate mangeur d'œufs.
17.10 La vie secrète d'une ado ordinaire
17.55 Gossip Girl Série. Aux frais du Prince.
18.45 Football KRC Genk/FC Thoune. Ligue Europa. 2^e journée. En direct.
20.45 Trio Magic & Banco

20.50 SPORT

Football

Swansea City /FC Saint-Gall. Ligue Europa. 2^e journée. En direct. Le FC Saint-Gall a bien débuté sa Ligue Europa, mais la partie sera plus difficile face à Swansea.

23.15 Sport dernière Magazine. 0h30. Toute l'actualité du sport en 45 minutes.
23.45 Court du jour se jette à l'eau
23.50 Trio Magic & Banco
23.55 Vampire Diaries Série. La chasse au remède - Originellement vôtre.
1.20 Le journal signé
1.50 Temps présent

TF1

5.45 Sandra détective
6.05 Voici Timmy
6.45 Tfo
8.30 Téléshopping
9.25 Au nom de la vérité
10.25 Petits secrets entre voisins
12.00 Les 12 coups de midi !
13.00 Journal
13.55 Les feux de l'amour
14.55 Sous l'emprise du pasteur : L'histoire vraie de Mary Winkler
Film TV. Drame.
16.35 Quatre mariages pour une lune de miel
17.25 Bienvenue chez nous
18.20 Une famille en or
19.05 Le juste prix
20.00 Journal
20.40 Nos chers voisins
20.45 PeP's

20.50 SÉRIE

Profilage

Série. Policière. Fra. 2013. Saison 4. Possession. Inédit. Avec Odile Vuillemin. Marie, une jeune femme de 25 ans, est retrouvée poignardée sur l'autel d'une église.

22.00 Profilage Série. Policière. Fra. Avec Philippe Bas, Odile Vuillemin, Jean-Michel Martial. 2 épisodes. La tension est maximale pour l'équipe de Chloé et Rocher, dans le collimateur de l'IGS.
0.05 New York, section criminelle
1.50 New York, police judiciaire

France 2

6.30 Télématin
9.10 Des jours et des vies
9.35 Amour, gloire et beauté
10.00 C'est au programme
11.00 Motus
11.30 Les z'amours
12.00 Tout le monde veut prendre sa place
13.00 Journal
14.00 Toute une histoire
Talk-show.
15.35 Comment ça va bien !
16.45 Le jour où tout a basculé
17.15 Dans la peau d'un chef
18.10 Jusqu'ici tout va bien
19.20 N'oubliez pas les paroles
19.40 Ya pas d'âge
20.00 Journal

20.45 MAGAZINE

Envoyé spécial

Magazine. Présentation : Guilaïne Chenu, Françoise Joly. 1h30. Au sommaire, notamment : «Tuberculose et la filière de la guérison» - «Un été chez Spanghero».

22.15 Complément d'enquête Magazine. Présentation : Benoît Duquesne. 1h05. Violences à Marseille : A qui la faute ? Il y a eu 39 morts dans des règlements de compte en 2012 et 2013 à Marseille... Y a-t-il une fatalité marseillaise ? Retour sur un profond malaise.
23.20 Alcaline, le mag
0.20 Faites entrer l'accusé
1.50 Toute une histoire

France 3

6.00 Euronews
6.45 Ludo
8.45 Des histoires et des vies
10.35 Édition de l'outre-mer
10.50 Midi en France À Rocamadour : la 100^e ville.
12.00 12/13
12.55 Météo à la carte
13.45 Keno
13.55 Un cas pour deux Série. Sang pour sang.
14.55 Questions au gouvernement
16.10 Des chiffres et des lettres
16.50 Harry
17.30 Slam
18.10 Questions pour un champion
19.00 19/20
20.00 Tout le sport
20.15 Plus belle la vie

20.45 FILM

Inspecteur La Bavure

Film. Comédie. Fra. 1980. Réalisation : Claude Zidi. 1h40. Avec Coluche, D. Lavanant. En compagnie d'une journaliste, un inspecteur gaffeur se lance à la poursuite d'un truand.

22.35 Grand Soir/3
23.30 Mon combat pour un toit Documentaire. Société. 2011. Réalisation : Stephan Moszkowicz. 1h25. D'après la Fondation Abbé Pierre, il y aurait en France cent mille personnes SDF et plus de trois millions de mal logés.
0.55 Midi en France
1.55 Plus belle la vie

M6

6.00 M6 Music
7.20 Disney Kid Club
8.10 M6 Kid
9.05 M6 boutique
10.20 Leçons sur le mariage
10.50 90210 Beverly Hills, nouvelle génération Série. Mascarades.
11.45 Desperate Housewives
12.45 Le 1245
13.05 Scènes de ménages
13.45 Comportement suspect Film TV. Suspense.
15.30 Mercy Hospital
16.20 Un dîner presque parfait Jeu. Spéciale Philippe Candeloro.
17.35 La meilleure boulangerie de France Divertissement. Le Nord.
18.45 100 % mag
19.45 Le 1945
20.05 Scènes de ménages

20.50 SÉRIE

Bones

Série. Policière. EU. 2013. Saison 8. Avec Emily Deschanel, David Boreanaz. 2 épisodes. Inédits. Le corps d'un adolescent est retrouvé dans une valise abandonnée.

22.40 Bones Série. Policière. EU. Avec Emily Deschanel, David Boreanaz, T.J. Thyme, Michaela Conlin. 3 épisodes. Inédits. Une femme, designer pour une entreprise de jouets, est trouvée morte avec une poupée dans les bras.
1.10 The Gates Série. Les yeux du loup.
2.00 Les nuits de M6

ARTE

6.40 Le dessous des cartes
6.55 Metropolis
7.45 Les coups de cœur de Sarah Wiener
8.30 Xenius
9.00 La famille Flick, une histoire allemande
10.45 Fleuves du monde
11.15 Alphadi, le prince de la haute couture
11.55 Cuisine sur canapé
12.00 Escapade gourmande
12.30 Arte journal
12.40 Karambolage
12.55 Scandinavie sauvage
17.20 Xenius
17.45 Dans tes yeux Série documentaire. Prague.
18.15 Dingomaro
19.00 Ces drôles d'oiseaux
19.45 Arte journal
20.05 28 minutes

20.50 SÉRIE

Borgen, une femme au pouvoir

Série. Drame. Dan. 2013. Saison 3. Avec Sidse Babett Knudsen. 2 épisodes. Des changements dans le parti centriste incitent Birgitte Nyborg à revenir en politique.

22.50 Primates des Caraïbes Documentaire. Animalier. Fra. 2013. Réalisation : J. Silberman et J.-C. Ribot. 0h50. Sur une île des Caraïbes, des scientifiques étudient le fonctionnement d'une colonie de macaques.
23.40 Le rêve d'Adrian
0.35 Possession Film. Drame. VO.
2.35 Le dernier témoin

RTL 9

15.30 Fascination criminelle Film TV. Thriller
17.15 Les destins du cœur
18.10 Top Models
18.30 Top Models
19.00 Alerte Cobra
20.45 Le vaisseau de l'angoisse Film
22.25 Darkness Film
0.10 Une passion obsessionnelle Film TV.

TMC

11.40 Alerte Cobra
13.25 TMC infos
13.40 Arabesque
16.10 Las Vegas
18.40 Sans aucun doute
19.55 Alerte Cobra
20.45 Enfin veuve Film. Comédie
22.30 Mon meilleur ami Film
0.10 90' enquêtes

TV5MONDE

19.05 L'épicerie
19.35 Tout le monde veut prendre sa place
20.30 Le journal de France 2
21.00 La chartreuse de Parme Film TV
22.50 TV5 monde, le journal
23.05 Le journal de la RTS
23.40 Questions à la Une
0.30 Le dessous des cartes

EUROSPORT

17.15 Football. Bundesliga. Turbine Potsdam/Duisburg. 3^e journée - Dames
18.15 Sans aucun doute
19.55 Alerte Cobra
20.45 Enfin veuve Film. Comédie
22.30 Mon meilleur ami Film
0.10 90' enquêtes

FRANCE 5

19.00 C à vous
20.00 C à vous, la suite
20.15 Entrée libre
20.40 La grande librairie
21.40 Déserts
22.30 C dans l'air
23.35 Dr CAC
23.40 Entrée libre
0.00 Jean-Claude Carrière, l'enchanteur
0.55 Mission service public

RSI 1

17.10 Piattoforte
18.00 Telegiornale flash
18.10 Zerovero
19.00 Il Quotidiano
19.45 Il Rompiscatole
20.00 Telegiornale
20.40 Black Jack
21.10 Falò
22.40 Il filo della storia
23.35 Telegiornale notte
0.00 La rivolta delle ex Film.

ARD

16.55 Tagesschau
17.00 Meine Tochter, mein Leben Film TV
18.30 Luises Versprechen Film TV
20.00 Tagesschau
20.15 Das ist Spitzel!
22.45 Tagesthemenn
23.00 Mankells Wallander Film TV
0.25 Nachtmagazin

ZDF

19.30 Notruf Hafenkante
20.15 Borgia
21.55 heute-journal
22.15 Maybrit Illner
23.15 James Bond 007: Der Hauch des Todes Film. Policier. GB. 1987. 2h05
1.20 heute
1.25 One Way - Eine fatale Entscheidung Film. Thriller.

SF2

18.50 Football. Europa League. Groupe G, 2. Spieltag: KRC Genk/FC Thun. Direkt
20.55 Football. Europa League. Groupe A, 2. Spieltag : Swansea City/FC St. Gallen. Direkt
22.45 sportaktuell
23.25 Der Fluch der zwei Schwestern Film.

TVE I

14.30 Corazón
15.00 Telediario 1^o Edición
15.55 El Tiempo
16.00 Saber y ganar
16.40 Entre todos
19.15 España directo
21.00 Telediario 2^o Edición
22.20 El tiempo
22.25 Aguila Roja
23.45 El debate de la 1
1.20 La noche en 24h

RAI 1

15.20 La vita in diretta
16.50 Telegiornale
17.00 TG 1
17.10 Che tempo fa
18.50 L'eredità
20.00 Telegiornale
20.30 Affari tuoi
21.10 Provaci ancora prof
23.10 TG1 60 Secondi
23.15 Porta a Porta
0.50 TG1 - Notte
1.25 Sottovoce

MEZZO

21.30 Sidney Bechet Anniversary Club
22.30 Météo Collignon «Hommage à King Crimson»
23.35 Mory Djely Kouyaté et JP Rykiel Live at Fès
0.30 Christian Lavisio invite David Murray au Martinique Jazz Festival

CANAL ALPHA

5.00-19.00 Rediffusion de la boucle de la semaine
19.00 Journal régional, météo régionale, Y'a 10 ans, Mon job et moi
19.30 Ma foi c'est comme ça, météo régionale, Clin d'œil
20.00-5.00 Rediffusion en boucle de la tranche 19h-20h

TÉLÉOBJECTIF RÉUSSIR TOR

Boucle à **12.00 - 14.00 - 16.00 - 18.00 - 20.00 - 22.00** «L'Amour est enfant de salaud» par «Les Intermittents du spectacle» de Saint-Blaise. Les Promos du Locle 2013.

RADIOS

La Première

6.00 Journal
8.06 En ligne directe
8.36 On en parle
9.30 Bille en tête
10.06 CQFD
11.06 Vacances
11.30 Les dicodéurs
12.30 Journal
13.03 Chacun pour tous
13.06 Détours
14.06 Entre nous soit dit
15.06 Passagère
16.06 Pentagruel
16.30 Vertigo
18.00 Forum
19.06 Paradiso
20.03 Histoire vivante
21.03 Dernier rêve avant la nuit
22.03 La ligne de cœur
22.30 Journal
0.03 Vacances



ADRESSES UTILES

URGENCES

- ▶ **Urgences sanitaires et ambulance: 144**
- ▶ **Police: 117**
- ▶ **Feu: 118**
- ▶ **Intoxication: 145**
- ▶ **Centre d'urgences psychiatriques (CUP): 032 755 15 15**

NEUCHÂTEL

- ▶ **La Providence**
Permanence médicale et chirurgicale pour adultes dès 16 ans, 6 jours sur 7, 8h-20h. 032 720 30 42
- ▶ **Policlinique**
Centre médical, av. du 1er Mars 4, Lu-sa, 032 724 55 55
- ▶ **Pharmacie de service**
Pharmacie de la Gare, jusqu'à 20h30.
En dehors de ces heures, le 144 renseigne
- ▶ **Dépannage eau, gaz, électricité** 032 855 24 24
- ▶ **Bibliothèque publique et universitaire**
Lecture publique: Lu 12h-19h, Ma 10h-19h, Me 12h-19h, Je 10h-19h, Ve 12h-19h, Sa 9h-17h.
Fonds d'étude: Lu-ve 10h-12h/14h-19h, Sa 9h-12h.
Salle de lecture: Lu-ve 10h-22h, Sa 8h-17h.
Salle Rousseau: Fermée pour cause de travaux, jusqu'au printemps 2014
- ▶ **Bibliothèque à domicile**
Service gratuit de la Croix-Rouge, tél. 032 886 886 0
- ▶ **Bibliothèque des pasteurs**
Ma-ve 8h-11h30, Ma 13h30-17h15
- ▶ **Bibliothèque Pestalozzi**
Ma-ve 10h-12h/14h-18h, Sa 9h-12h
- ▶ **Ludothèque Pestalozzi** Ma-je 14h-18h
- ▶ **Bibliomonde**
Livres en langues étrangères. Lu 14-17h, Ma 9-11h/14-17h, Me 14-17h, Je 16-19h, Ve 14-17h, Sa 10-12h
- ▶ **Piscines du Nid-du-Crô**
Intérieure: Lu-ve 8h-22h, Sa 8h-21h, Di 9h-20h

LITTORAL-OUEST

- ▶ **Pharmacie de garde**
Le no gratuit 0800 832 800 renseigne
- ▶ **Médecin de garde**
079 387 21 00, je-sa-di 18-8h, Lu-ma-me-ve 12h-14h/18h-8h

AUVERNIER

- ▶ **Bibliothèque pour enfants**
Ve 15h30-17h, Me 14-15h30
- ▶ **Bibliothèque publique** Ma 9-11h, Je 14-16h
- ▶ **Bibliothèque communale**
Ma 14h-19h, Je 9h-11h/14h-18h

BEVAIX

- ▶ **Bibliothèque communale**
Ma 14h-19h, Je 9h-11h/14h-18h

BÔLE

- ▶ **Bibliothèque des jeunes**
Collège. Lu/je 15h15-17h15

BOUDRY

- ▶ **Bibliothèque communale**
Ma 15h-18h, Me 14h-18h, Je 15h-19h
- ▶ **Ludothèque de la Basse-Areuse**
Ma 14h-16h30, Me 15h30-18h, Je 16h-18h30

COLOMBIER

- ▶ **Bibliothèque communale**
Me 14-18h, je 16-20h

CORCELLES-CORMONDRECHE

- ▶ **Bibliothèque communale**
Lu 16h-19h, Me-je 15h-18h

CORTAILLOD

- ▶ **Bibliothèque communale**
Ma 15h30-18h30, Me 14-17h, Ve 15h30-17h30

GORGIER-LA BÉROCHE

- ▶ **Bibliothèque intercommunale** Me-ve 15-19h

PESEUX

- ▶ **Bibliothèque jeunesse**
Collège des Coteaux. Lu 13h30-17h, Ma 14-17h, Me 8-10h/13h30-17h, Ve 8-12h
- ▶ **Bibliothèque adultes**
Temple 1a. Ma 10-12h, Me 17-19h, Je 17-20h

SAINT-AUBIN

- ▶ **Ludothèque ZigZagZoug**
Je 15h-17h, sa 10h-12h

LITTORAL-EST

- ▶ **Pharmacie de garde** Le 144 renseigne
- ▶ **Permanence médicale**
Cornaux, Cressier, Le Landeron, Lignières: le 144 renseigne
La Neuveville, Douanne, Gléresse, Plateau de Diesse: 0900 900 024 (1.95/min.)

LE LANDERON

- ▶ **Bibliothèque des Deux Thielles**
lu 13h30-17h, Ma 9h30-11h30/13h30-16h, Me 15-17h, Je 15-19h, Ve 10-12h

LA TÈNE

- ▶ «La ludotène» Lu/je 15h30-18h
- ▶ **Bibliothèque-médiathèque**
Ma 10h-12h/15h-19h, Me 15h-18h, Je 15h30-19h, Ve 9h-12h

VAL-DE-RUZ

- ▶ **Hôpital de Landeyeux**
032 854 45 45, Policlinique chirurgicale: Lu-ve 8h-18h30
- ▶ **Pharmacie de service**
Pharmacie du Premier Mars, Les Geneveys-sur-Coffrane, 032 857 10 09, dès 18h30.

AVIS MORTUAIRES

FONTAINEMELON

*De ton corps torturé,
Ton âme enfin s'est échappée,
Tu peux maintenant t'envoler.
Vole mon bel oiseau,
Vole vers la Lumière,
Là où t'attendent
Ceux qui t'ont aimée.*

Son époux: Roger Cochand, à Fontainemelon
Ses enfants: Stéphane Cochand, à Boudry
Flavie Cochand, à Argeles - France
Son frère: Jacques et Marlène Aeschlimann,
leur fils Dominique, à Fleurier
Sa cousine: Gisèle de Jonckheere,
ses filles Aline, Dominique, à Nyon
Son beau-frère: Jean-Claude et Florence Cochand-Bohren,
leurs enfants Sophie, Elsa, Bastien, à St-Sulpice
L'amie de son papa: Greti Perrin, à Couvet
ainsi que les familles Millet, Cochand, Aeschlimann, parentes,
alliées et amies ont la tristesse de faire part du décès de

**Madame
Danielle COCHAND**
née Aeschlimann

enlevée à leur tendre affection dans sa 63e année,
suite à une cruelle maladie supportée avec beaucoup de courage.
2052 Fontainemelon, le 2 octobre 2013.
(Chemin du Chalet 3)

La cérémonie d'adieu aura lieu au temple de Fontainemelon,
lundi 7 octobre à 10 heures, suivie de l'incinération.

Danielle repose au funérarium du Home de Landeyeux.

Un grand merci au cabinet médical de Fontainemelon,
au service d'oncologie de l'hôpital de La Chau-de-Fonds
et de l'hôpital de l'Île à Berne, ainsi qu'au personnel de HNE La Chrysalide
pour leur gentillesse et leur accompagnement.

En mémoire de Danielle, vous pouvez penser
à la Recherche Suisse contre le Cancer, 3001 Berne, CCP 30-3090-1,
mention «deuil Danielle Cochand».

Ses fils: Jean-Philippe Boillat et son fils Gaspar, à Genève
Olivier Boillat, à Saignelégier
Son ami: Robert
ainsi que les familles parentes et amies
ont le chagrin de faire part du décès de

**Madame
Marie-Louise BOILLAT**
née Bobillier

qui nous a quittés dans sa 82e année.

Saint-Imier, le 30 septembre 2013.

Home La Roseaie

Le dernier adieu a eu lieu dans l'intimité de la famille.

Cet avis tient lieu de faire-part.

Ses fils et ses petits-enfants:
Patrick Clot, et ses enfants, au Landeron/NE;
Yves Mayor, à Gampelen/BE;
ainsi que les familles parentes, alliées et amies,
ont le chagrin de faire part du décès de

Marguerite TINGUELY-MAYOR
dite Maguy

qui est partie vers d'autres horizons, le dimanche 29 septembre 2013,
à l'âge de 73 ans.

La cérémonie d'adieu a eu lieu dans l'intimité de la famille.

Cet avis tient lieu de lettre de faire part.



017-044436

2012 - 3 octobre - 2013

En ce jour anniversaire

**Georgette
VEILLARD-CHAPERON**

nous quittait sereinement après de grandes souffrances.

Toute sa famille et ceux qui l'ont connue
auront une pensée particulière en ce jour.

Une messe anniversaire sera célébrée le dimanche 6 octobre à 10 heures
en la Basilique Notre-Dame à Neuchâtel.

028-735561

AVIS MORTUAIRES



Son papa, Monsieur Francesco Castorina,
à Peseux,
Ses sœurs, ses neveux,
ainsi que les familles parentes, alliées et amies
ont l'immense chagrin de faire part du décès de

**Monsieur
Daniele CASTORINA**

qui les a quittés, à l'âge de 37 ans, suite à une cruelle maladie.
2206 Les Geneveys-sur-Coffrane, le 2 octobre 2013.

La messe d'adieu aura lieu en la Basilique Notre-Dame (Eglise Rouge),
à Neuchâtel, vendredi 4 octobre à 13h30, suivie de l'inhumation
au cimetière de Cernier.

Daniele repose au funérarium de l'hôpital Pourtalès.

Adresse de la famille: Monica Castorina, Fahys 93, 2000 Neuchâtel
R.I.P.

In aller Stille haben wir Abschied genommen von unserem lieben

Hugo GUNZINGER

Wir danken allen, die Hugo in seinem Leben Liebes und Gutes erwiesen
haben und ihm Zuneigung und Freundschaft schenkten.

Auf Wunsch von Hugo hat die Trauerfeier am 1. Oktober 2013
im Familienkreis auf dem Friedhof Hilterfingen stattgefunden.

Traueradresse: Silvan Gunzinger, Bächliweg 14, 3626 Hünibach
Hünibach, im Oktober 2013.

Die Trauerfamilie

005-087366



Commune de Bevaix

Les autorités communales et les employé-e-s
de l'administration communale

ont le regret de faire part du décès de

**Monsieur
Guido ALLEMANO**

papa de Stéphane Allemanno, garde-port à la commune de Bevaix
Nous exprimons à tous ses proches notre profonde sympathie.

028-735537

La FSG Bevaix

a le regret de faire part du décès de

**Monsieur
Guido ALLEMANO**

papa de Stéphane, ancien président et fidèle ami,
et de Katia, ancienne gymnaste

Nous présentons à sa famille nos plus sincères condoléances.

REMERCIEMENTS

Réconfortée par vos innombrables témoignages de sympathie
et d'affection reçus lors du décès de

**Monsieur
Serge PELLEGRINELLI**

sa compagne Claire Francisque vous remercie très sincèrement,
vous tous, parents, amis, proches ou lointains,
du soutien que vous lui avez apporté par votre présence,
vos fleurs ou vos messages chaleureux.
Elle vous prie de trouver ici l'expression de sa profonde reconnaissance.

Fleurier, octobre 2013.

L'amour est infini

A vous qui, par votre présence, vos fleurs, vos dons
ou vos écrits réconfortants, avez témoigné votre soutien
et votre amitié lors du décès de

**Monsieur
Jacques LEHMANN**

sa famille vous prie de trouver ici l'expression de sa profonde
reconnaissance.

Colombier, octobre 2013.

028-735450

AVIS MORTUAIRES

«Ma grâce te suffit».
2 Corinthiens 12, verset 9

Roselyne et Jean-Pierre Boillat-Zysset, Mont-Soleil
Francis Loetscher, Saint-Imier
Pierre-Yves et Béatrice Loetscher-Zufferey, Buttes
Catherine et Jean-Pierre Schneider-Loetscher et Pauline, Neuchâtel
Alain et Marie Loetscher-Hürlimann, Jules et Emile, Dole (France)
Heinz Maurer, Saint-Imier
ont le grand chagrin de faire part du décès de

Frieda ZYSSET-LEUENBERGER

leur chère maman, belle-maman, grand-maman, arrière-grand-maman, compagne, parente et amie, qui s'est paisiblement endormie, entourée des siens, dans sa 96e année.

Saint-Imier, le 2 octobre 2013.

Le culte d'adieu sera célébré en la Collégiale de Saint-Imier, le samedi 5 octobre à 14 heures.

En lieu et place de fleurs, vous pouvez penser au Home Les Fontenayes 17, Saint-Imier, CCP 25-366-7.

Domicile de la famille: Roselyne et Jean-Pierre Boillat-Zysset
Mont-Soleil 92
2610 Mont-Soleil

132-263122

SAINT-AUBIN-SAUGES

«Ne rien voir, ne rien entendre, ne rien dire»
A celui qui suit cette maxime, il n'arriverait
que du bien.

Les singes de la sagesse

Ses filles Fanny et Gabriel Vaucher-Perrenoud
et ses rayons de soleil Matt et Téo à Fleurier
Lucie Perrenoud et son ami Guillaume Blanc à Lausanne

Sa maman Martha Bühlmann à Vucherens

Ses sœurs Suzanne Bühlmann à Lausanne
Catherine Chappuis †

Sa nièce et son neveu
Muriel et David Mack à Mézières VD
Yves Chappuis à Vucherens

Sa bande d'amis de toujours
ainsi que les familles parentes, alliées et amies
ont la grande tristesse de faire part du décès de

Madame Annelise PERRENOUD

leur très chère maman, belle-maman, mamie, fille, sœur, tante, cousine, parente et amie qui s'en est allée rejoindre les étoiles paisiblement dans sa 61e année.

Saint-Aubin-Sauges, le 1er octobre 2013.

La cérémonie d'adieu aura lieu au Centre funéraire de Beaugard le vendredi 4 octobre à 15 heures.

Un tout grand merci à la Doctoresse Christiane Gretillat, à Madame Nathalie Jolidon, à Thérèse et Jean-Marc Genadinos et à Jean-Daniel Isenschmid pour leur soutien et leur gentillesse durant cette épreuve.

Adresse de la famille: Fanny Vaucher, Bovet de Chine 5, 2114 Fleurier

Cet avis tient lieu de lettre de faire part.

028-735565



Une vie de travail et de bonté s'est achevée.
Que son exemple et souvenir demeurent.

Nous avons la grande tristesse de faire part du décès de

Monsieur Giustino GIRARDI

notre très cher époux, papa, beau-papa, grand-papa, parent et ami qui nous a quittés dans sa 64e année. Qu'il trouve le repos et la paix.

Son épouse: Annunziata Girardi-Russo à Saignelégier

Ses enfants:
Mario et Sandra Girardi-Cramatte à Saignelégier
Aline et Laurent Ballmer-Girardi à La Chaux-de-Fonds

Ses petits-enfants: Thomas, Hugo, Rémy, Elia
ainsi que les familles parentes, alliées et amies.

La cérémonie d'adieu aura lieu en l'église de Saignelégier le vendredi 4 octobre à 14 heures, suivie de la crémation.

Giustino repose au funérarium des Franches-Montagnes à l'hôpital de Saignelégier.

Saignelégier, le 2 octobre 2013.

Cet avis tient lieu de lettre de faire part.

AVIS MORTUAIRES

SAINT-AUBIN-SAUGES

C'est dans le calme et la confiance
que sera votre force.

Esaïe 30:15

Ses enfants

Philippe et Danie Jeanneret
et leurs enfants Alexa et Chloé au Canada

Christine et Yves Lanoir-Jeanneret
et leurs filles Charline et Léonie à Vaumarcus

ainsi que les familles parentes, alliées et amies
ont la tristesse de faire part du décès de

Monsieur Willy JEANNERET-GRIS

leur très cher papa, beau-papa, grand-papa, beau-frère, oncle, cousin, parent et ami qui s'est endormi paisiblement dans sa 93e année.

2024 Saint-Aubin-Sauges, le 1er octobre 2013.

Home de La Fontanette

La cérémonie d'adieu aura lieu le vendredi 4 octobre à 14 heures à la chapelle du Centre funéraire de Beaugard à Neuchâtel.

Notre papa repose au pavillon de l'hôpital de la Béroche.

Adresse de la famille: Christine et Yves Lanoir-Jeanneret,
ch. des Ecureuils 2, 2028 Vaumarcus

La famille tient à remercier spécialement tout le personnel du Home de La Fontanette pour ses bons soins, sa gentillesse et son dévouement.

Les personnes qui désirent honorer sa mémoire peuvent penser au Home de La Fontanette, CCP 20-5503-3 IBAN CH08 0900 0000 2000 5503 3 avec mention «Willy Jeanneret-Gris».

Cet avis tient lieu de lettre de faire part.

028-735554

Le cœur d'une maman est
un trésor que Dieu ne donne
qu'une fois.

Jean-Michel et Aline Juillerat-von Allmen
et leurs enfants Louanne et Axel à Orvin;

Pierre-Alain et Lifén Juillerat-Lin
et leurs enfants Alexandre et Valentin à Orvin;

Paul-André et Carmen Juillerat-Gross
et leurs enfants Céline et Lara à Gerolfingen,
ainsi que les familles parentes, alliées et amies

ont le chagrin de faire part du décès de

Madame Olga JULLERAT-MAURER

leure très chère maman, belle-maman, grand-maman, sœur, belle-sœur, tante, marraine, cousine, parente et amie que Dieu a reprise à Lui dans sa 77e année, suite à une courte et cruelle maladie supportée avec un grand courage.

Orvin, le 1er octobre 2013.

Que ton repos soit doux,
comme ton cœur fut bon.

Adresse de la famille: La Charrière 5, 2534 Orvin

La cérémonie d'adieu aura lieu en l'église d'Orvin, le vendredi 4 octobre à 13h30.

Olga repose dans une chambre mortuaire à la chapelle no 1 du crématoire de Bienne-Madretsch.

La famille remercie le personnel ainsi que la direction du home Béthel pour avoir pris soin de notre maman, un don peut être fait au CCP 17-472444-5.

Cet avis tient lieu de faire-part.

PESEUX

Denis et Ariane Matthey, à Pesieux

Cédric Matthey et son amie Isabelle et ses enfants, au Locle

Nicolas et Annie Matthey-Clavet, à Neuchâtel

Jocelyne et Gilbert Hermenjat-Matthey et leurs enfants, à Montcherand (VD)

les familles parentes, alliées et amies

ont le chagrin d'annoncer le décès de

Madame Paule GEHRIG

qui nous a quittés à l'âge de 89 ans.

2035 Corcelles-Cormondrèche, le 29 septembre 2013.

Home Foyer de la Côte

Selon le désir de la défunte, la cérémonie a eu lieu dans l'intimité de la famille.

Adresse de la famille: Monsieur Denis Matthey
Grand'Rue 2
2034 Pesieux

Cet avis tient lieu de lettre de faire part.

028-735422

SIS NEUCHÂTEL

Les ambulances sortent huit reprises

Entre mardi à 17 heures et hier à la même heure, le Service d'incendie et de secours (SIS) de Neuchâtel est intervenu, au total à neuf reprises.

Les véhicules du feu ont été appelés une fois pour: une alarme automatique sans intervention de notre part rue de l'Ecluse, à Neuchâtel, mardi à 18 heures.

Les ambulances ont été sollicitées à huit reprises pour: un malaise avec l'intervention du Service mobile d'urgence et de réanimation (Smur) avenue des Cadolles, à Neuchâtel, mardi à 20h20; une urgence médicale avec l'intervention du Smur et des First' Responder de La Béroche rue du Crêt-de-la-Fin, à Saint-Aubin, mardi à 23h20; une urgence médicale rue des Cèdres, à Boudry, hier à 0h25; une urgence médicale avec l'intervention du Smur rue Emer-de-Vattel, à Neuchâtel, hier à 8h30; une urgence médicale avec l'intervention du Smur et des First' Responder de La Béroche rue du Rafour, à Saint-Aubin, hier à 9h00; une urgence médicale rue du Petit-Berne, à Corcelles, hier à 10h10; une urgence médicale rue Marie-de-Nemours, à Neuchâtel, hier à 10h45; une urgence médicale rue du Suchiez, à Neuchâtel, hier à 14h20. ● COMM

LA CHAUX-DE-FONDS

Collision avec un camion appel aux témoins

Mardi vers 20h25, un camion conduit par un habitant de Härkingen/SO âgé de 30 ans circulait boulevard de la Liberté à La Chaux-de-Fonds, en direction nord. Arrivé à l'intersection avec la rue du Commerce, il a voulu s'engager sur cette rue. Celle-ci étant fermée pour des travaux, il a entrepris une marche arrière. Lors de cette manœuvre, une collision s'est produite avec une voiture conduite par un habitant de La Chaux-de-Fonds de 25 ans. Suite au choc, l'auto a reculé et a heurté un autre véhicule qui suivait. Dégâts matériels. Les témoins de cet accident sont priés de prendre contact avec la police neuchâteloise à La Chaux-de-Fonds, tél. 032/88966.90. ● COMM

ÉTAT CIVIL

Val-de-Travers

Mariages. – 06.09 Racine, Emilie Charlotte et Kolly, Gaëtan 13. Küttel, Angellique Jeanne Christine et Borloz, Joël. 20. Gomes Magalhães, Andreia Patricia et Vieira da Rocha, Tiago Diogo. 28. Bors, Audrey et Muriset, Elie Simon Pierre.

Décès. – 05.09 Hänni, Hans Werner, 1927. 06. Rufi née Grobéty, Marie Madeleine, 1928. 11. Adam, Michel André, 1945. 13. Pellaton, Félix, 1966. 15. Jeanneret, Jules Edouard, 1933. 16. Rufi, Roger Samuel, 1933. 18. Heimo née Clerc, Céline, 1925. 27. Roché née Ouevray, Geneviève Yvonne Juliette, 1922. 28. Sanjuan, Eloy, 1934. ●

Remise des textes jusqu'à 19 heures

Le mot caché

Solution

Le mot caché à former de la grille
avec les lettres inutilisées est:

GALUCHAT

EMERY Ecoute
Respect
Disponibilité
Pompes funèbres
Calme et patience pour
accompagner les familles
032 841 18 00 24h/24
Neuchâtel - Colombier



AIR DU TEMPS
SANTI TEROL

Zapette antironfleurs

On n'arrête pas le progrès! Je sais, rien que par son contenu, cette maxime est déjà ringarde. N'empêche... Si vous avez connu les vieux téléviseurs noir/blanc avec plein de boutons sur la face avant pour les réglages (et parfois même sur le panneau arrière), vous pourrez prendre la mesure de mon désarroï. Notez, la mésaventure ne m'est pas arrivée personnellement, mais elle préfigure de ce qui me pend au nez, moi qui ne prend jamais de somnifères; le canapé et la télévision me suffisent amplement pour rendre visite à Morphée sans même le demander.

Ainsi donc, voici que le progrès nous permet désormais de voir la télévision sur écran plat à leds, mais aussi sur les téléphones por-

tables et les tablettes. Must du raffinement, ces deux derniers supports commandent le téléviseur aussi bien que la zapette. C'est mon cadet qui me l'a appris, car les parents de l'un de ses potes sont déjà outillés de la sorte. Pour le plus grand bonheur du mioche, m'assure mon rejeton. «*Quand il entend ronfler son papa dans le salon devant la télé allumée, c'est lui qui éteint la télé à distance, de sa chambre!*», me lance mon angelot, mi-espiègle, mi-envieux. Là, je sens que tôt ou tard mon tour viendra. La honte, quoi! Mais je me pose tout de même une question existentielle. Qu'est-ce qui fait moins mal aux oreilles: le son infernal de la télé, ou les ronflements étourdissants du paternel? ◊

LA PHOTO DU JOUR

Libellule dans un jardin de Karachi, au Pakistan. KEYSTONE



LA MÉTÉO

Lever 07h34
Coucher **19h09**

Lever 05h48
Coucher **18h10**

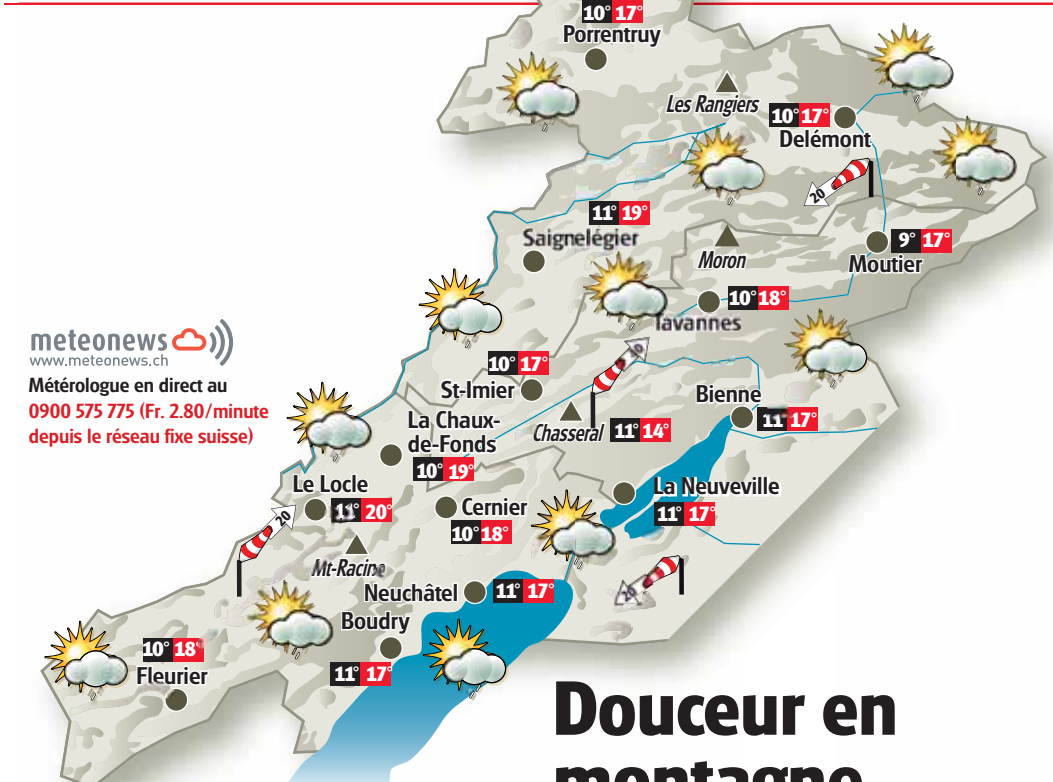

Douceur en montagne

Les nuages prendront le pas sur les éclaircies ce jeudi et quelques averses se déclencheront en journée. Le temps restera sec cet après-midi sur le Plateau avec une tendance à la bise. Un ciel très nuageux l'emportera ensuite avec par moments des pluies, fréquentes et parfois abondantes samedi et en atténuation dimanche. Le mercure fraîchira. Lundi verra une amélioration.

SUR NOS LACS			
Lac	Température de l'eau	Direction et vitesse du vent	Niveaux des lacs
Neuchâtel	16°	Bise 1 à 2 Bf	429.25 m
Bienne	16°	Bise 1 à 2 Bf	429.26 m
Niveau du lac des Brenets: 750.32 m			

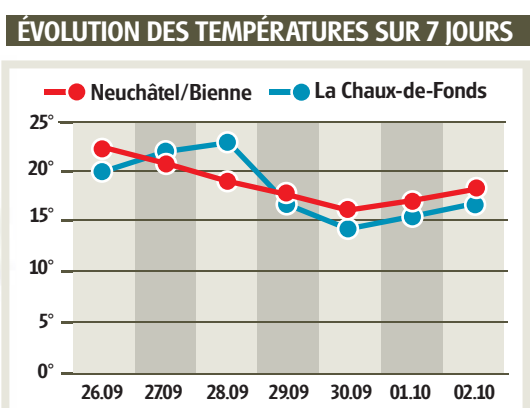
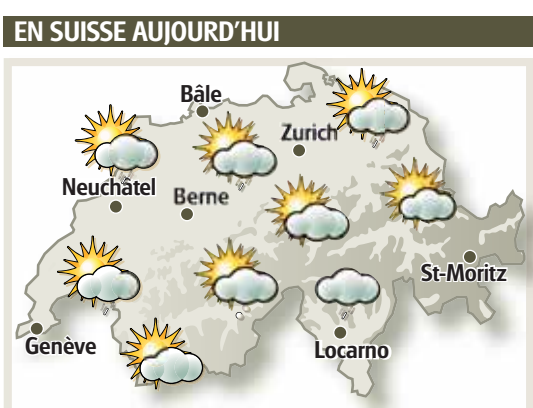

PRÉVISIONS À QUATRE JOURS POUR L'ARC JURASSIEN			
Jour	Température (à 1000m)	Fiabilité	Notes
VENDREDI	14° - 17°	8/10	
SAMEDI	16° - 16°	7/10	
DIMANCHE	13° - 14°	7/10	
LUNDI	11° - 15°	6/10	

TEMPÉRATURES RÉGIONALES

BÉVILARD	10°	18°
BRÉVINE (LA)	8°	18°
BRENETS (LES)	10°	18°
COURTELARY	10°	17°
COUVET	10°	18°
CREUX-DU-VAN	12°	15°
DOMBRESSON	10°	18°
ESTAVAYER-LE-LAC	11°	17°
GRANGES	10°	17°
LANDERON (LE)	11°	17°
MONT RACINE	12°	15°
NOIRMONT (LE)	11°	19°
PONTS-DE-MARTEL (LES)	8°	18°
RANGIERS (LES)	10°	18°
SAINT-AUBIN	11°	17°
SAINTE-CROIX	10°	18°
SAINT-URSANNE	10°	17°
SONCEBOZ	10°	18°
TRAMELAN	10°	17°
VERRIÈRES (LES)	10°	18°
VUE-DES-ALPES	13°	16°
YVERDON	11°	17°

DANS LE MONDE AUJOURD'HUI

ATHÈNES	en partie ensoleillé	18°
BANGKOK	averses orageuses	33°
BARCELONE	soleil, orage possible	25°
BERLIN	beau temps	12°
BRUXELLES	assez ensoleillé	20°
LE CAIRE	beau temps	31°
LONDRES	averses éparées	20°
LOS ANGELES	bien ensoleillé	20°
MONTRÉAL	bien ensoleillé	20°
MOSCOU	beau temps	7°
NEW YORK	assez ensoleillé	24°
PARIS	variable, orageux	25°
RIO DE J.	soleil, orage possible	28°
ROME	assez ensoleillé	23°
TOKYO	soleil, orage possible	27°

SUDOKU N° 760

Complétez la grille en utilisant les chiffres de 1 à 9. Ils doivent obligatoirement figurer une seule fois dans chaque ligne, chaque colonne et chaque carré de 3x3. Solution dans notre prochaine édition.

Solution de la grille précédente n° 758

3	6	1	2	9	4	7	5	8
8	5	2	7	3	6	9	4	1
7	9	4	1	8	5	3	6	2
5	4	9	6	1	8	2	3	7
1	8	7	3	4	2	5	9	6
2	3	6	9	5	7	1	8	4
9	7	3	4	6	1	8	2	5
4	1	8	5	2	3	6	7	9
6	2	5	8	7	9	4	1	3

Difficulté 4/4

		8		1				
3		9	7	8				
2	1				8			
8					3	9		
			2	4				
	2	1						6
		5				4	8	
				3	8	1		9
			9		5			

Grille proposée par la filiale informatique de gestion **Hes·SO**

LA MÉTÉO DES PLAGES DE MÉDITERRANÉE

