NF
QUOTIDIEN
Téléphone
027/23 30 51
Publicité : Publicitas - Sion
Téléphone 027/21 21 11
Le no 70 ct.

Nouvelliste
et Feuille d'Avis du Valais

LA TACTIQUE DES «BRIGADES ROUGES»

Une lettre postiche

Voici que, deux semaines après le rapt de M. Aldo Moro et le massacre de son escorte, les Brigades rouges publient un troisième communiqué ainsi que la photocopie d'une lettre, vraie ou supposée, de M. Moro à M. Francesco Cossiga, ministre de l'intérieur.

La police s'interroge sur l'authenticité de cette lettre

De notre correspondant à Rome Georges Huber

adressée étrangement non pas au chef du gouvernement, mais au ministre de l'intérieur. Il semble que l'écriture soit bien celle de M. Moro. Il en va tout autrement du contenu. Certaines expressions sont étrangères au langage du leader DC. Bien plus, un des arguments principaux avancés dans la lettre, soit la priorité des motifs sentimentaux sur les exigences morales, paraît incompatible avec l'éthique politique de M. Aldo Moro.

D'autre part, nonobstant leur attachement au communisme révolutionnaire, les Brigades rouges se montrent moins intransigeantes qu'on aurait pu le craindre : elles paraissent disposées à échanger l'otage, M. Aldo Moro, sans donner d'autres précisions.

De tout cela, on conclut généralement que, si l'écriture est peut-être bien celle de M. Moro, le contenu de la lettre semble lui avoir été extorqué par ses geôliers. M. Moro aurait-il été drogué ?

Entre-temps continue le calvaire du président de la démocratie chrétienne, dans quelque «prison du peuple», comme continue, adoucie par sa foi chrétienne, l'angoisse silencieuse de Mme Eleonora Moro.

Une idée saugrenue

Deux jours avant la publication du troisième communiqué des Brigades rouges et de la lettre de M. Moro au ministre de l'intérieur, le rédacteur en chef de la Stampa (Turin), un des principaux quotidiens italiens, lança une idée saugrenue : l'élection immédiate de M. Aldo Moro par les Chambres réunies comme président de la République.

Certains observateurs applaudirent à cette initiative, susceptible, selon eux, de libé-

Suite page 7

ISRAËL-EGYPTE

De notre correspondant à Jérusalem Jacques Helle

La visite devait être tenue secrète. Elle a naturellement été divulguée. M. Weizman, ministre de la défense, a fait un saut au Caire pour y rencontrer son homologue le général Gamasy et le président Sadate. But apparent de l'opération : faire reprendre les travaux de la commission militaire.

Vautour ou poularde demi-deuil?

Est-ce donc maintenant possible alors que l'Egypte et Israël ne sont pas encore parvenus à s'entendre sur la déclaration de principes ? M. Begin maintient ses refus : refus d'admettre que le respect de la résolution 242 implique un retrait sur tous les fronts, refus d'abandonner la politique d'implantation, refus d'accorder une expression politique aux Palestiniens, refus de leur permettre de s'exprimer par un plébiscite d'ici cinq ans. MM. Sadate, Begin et Carter sont au moins d'accord sur un point : ils ne souhaitent pas l'érection d'un Etat palestinien.

Le bond de M. Weizman était généralement interprété en Israël comme une initiative en faux semblant, un essai de négociations directes, les Etats-Unis se comportant non plus en courtiers hon-

Suite page 7

FRANCE

Valéry Giscard d'Estaing à la recherche de l'ouverture

AVEC QUELS HOMMES?

Le président de la République a achevé, hier après-midi, en recevant M. Raymond Barre, la série d'entretiens engagés depuis lundi avec les personnalités politiques et syndicales. Le calendrier le plus souvent retenu indique que le premier ministre pourrait remettre sa démission aujourd'hui et être aussitôt reconduit pour former son gouvernement dès le 4 avril, après l'élection du président de l'Assemblée nationale. Le président de la République a ainsi recueilli tous les avis, ceux de la majorité comme ceux de l'opposition et il dispose aujourd'hui de tous les éléments pour répondre à l'objectif d'ouverture qu'il s'est assigné. Tout donne à penser que celui-ci pourrait se situer tant sur le plan politique qu'économique et social.

Sur le plan gouvernemental d'abord, le maintien du premier ministre Raymond Barre obligera le président à renouveler l'équipe ministérielle et un premier indice de cette volonté de changement résultera du nombre et de la nature des portefeuilles confiés au RPR de Jacques Chirac. L'ouverture pourrait, dans ce contexte, être aussi bien politique qu'administrative. Le nom de personnalités connues pour leurs opinions radicales, voire socialistes, circule avec insistance, qu'il s'agisse de MM. Poncet, secrétaire général de l'Elysée, et Cheysson, commissaire européen, pressentis l'un pour les affaires étrangères, l'autre pour la coopération, et, surtout, de MM. Caillavet et Maurice Faure du Mouvement des radicaux de gauche. Sur le plan administratif, une première tentative de démantèlement du Ministère de l'économie et des finances, forteresse de la centralisation française, pourrait être engagée avec l'approbation du RPR. Enfin, des personnalités d'opposition pourraient se voir offrir des responsabilités administratives de haut niveau, M. Delors, par exemple, au commissariat du plan.

L'ouverture ne se limiterait pas au domaine gouvernemental, mais devrait s'appliquer aussi à la vie parlementaire ; l'UDF, proche du président de la République, serait disposée à confier une présidence de commission à l'opposition et déjà est avancé le nom de M. Charles Hernu, pour la commission de la défense nationale. Mais ici, le RPR ne dissimule pas son opposition en raison des pouvoirs qu'une telle nomination conférerait à l'opposition en matière d'organisation des travaux parlementaires. Reste alors le problème épineux de la présidence de l'Assemblée nationale, avec la double candidature de MM. Edgar Faure et Jacques Chaban-Delmas. Ce dernier a-t-il la faveur du président de la République ? Dans une lettre aux députés RPR, il s'en défend, affirmant avoir été poussé par Jacques Chirac soi-même. L'affaire est pour le moment soumise au vote des

Suite page 7

P. S.

HC Sierre
Nouvel entraîneur canadien
Voir page 17

Baar-Nendaz
Glissement de terrain
Maison évacuée
Voir page 31

Dans ce numéro notre supplément hebdomadaire
JOURNAL ILLUSTRÉ DU VALAIS

Un doigt sur le ciel

Au loin, dans le soleil couchant de l'Arizona, ce cactus solitaire en forme de main, saluant la fin du jour, se découpe harmonieusement sur la steppe désertique.

C'est le maître invulnérable, dominant un pays désolé où la chaleur suffocante règne constamment.

La nuit s'enflamme maintenant avant les courtes heures de fraîcheur.

Photo Bernard Rohner, Champéry

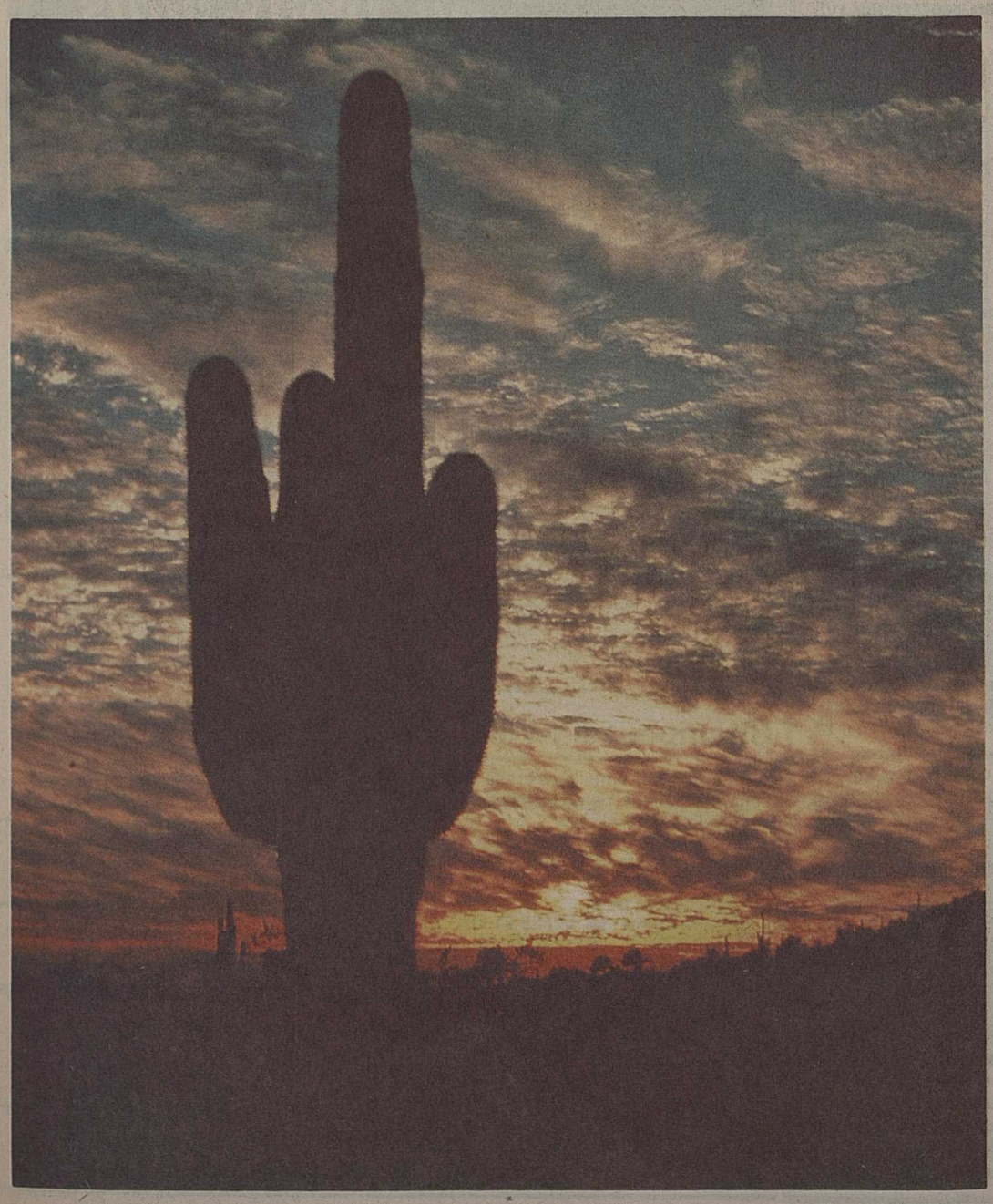

LA TERRE ET LE CIEL

Revivre

Il était au-delà d'onze heures du soir quand la sonnette de la porte d'entrée retentit dans l'appartement. Les bruits habituels de la journée avaient cessé ; Mme Laforce était déjà prête à se mettre au lit ; en robe de chambre, elle mettait la dernière main à ces petites choses ménagères qu'on n'aime pas retrouver à faire le lendemain : la tasse où l'on voyait les traces du bouillon coutumier, le petit tas de balayures oublié au fond du corridor, ce bouton à recoudre à la blouse qu'on allait porter le lendemain, la mouchoir à faire tremper...

Qui ça pouvait-il bien être, à des heures pareilles ? Son fils Edmond était à l'étranger pour des affaires professionnelles ; sa femme et ses enfants faisaient un séjour chez les grands-parents maternels. Ni sa fille, ni son second fils ne feraient ça : venir sonner chez elle à cette heure !! Elle alla ouvrir prudemment après avoir allumé toutes les lampes du vestibule. Devant elle, il y avait le cousin René et ses cinq filles en larmes.

« Nous venons vers toi, Lucie, dit le père... dans notre tristesse, nous ne savons pas où aller... Toi, tu sais ce que c'est que de passer par là... Le médecin ne nous laisse point d'espoir pour Amélie... Il m'a dit tout à l'heure : « Il n'y a plus chez elle, entre la vie et la mort, que l'épaisseur d'une feuille de papier à cigarette. » Et les sanglots se firent plus douloureux encore.

Mme Laforce leur dit : « Entrez ! » avec une accueillante douceur. Elle les installa dans son salon où il y avait encore les braises d'un feu de cheminée. « Tu vois, Lucie, il n'y a même plus en elle ce reste de chaleur qu'une cendre légère recouvre et rend à peine perceptible... Nous avons embrassé son front en la quittant : il était comme du marbre... déjà !.. Lucie ! il faut que tu nous permettes de venir pleurer chez toi... d'atten-

Suite page 7

Ch. Nicole-Debarge

UN OU DEUX DE TROP?

A Genève, deux inspecteurs de police se trouvent gravement blessés par balle avant qu'un troisième policier ne mette enfin un terme à la carrière du tireur. Je ne connais pas le scénario précis de cette scène tragique, mais je constate que deux policiers laisseront peut-être leur vie pour avoir trop ingénument demandé ses papiers au client d'un boxon.

Puisque les agents de sûreté étaient en nombre et qu'un troisième veillait sur les deux autres, il faut admettre que le gangster belge a été touché trop tard. Le policier fut-il trop lent à dégainer ? A-t-il suivi à la lettre le genre d'instructions qu'on donne maintenant aux défenseurs de l'ordre public et qui atteignent si bien leur but que ceux-ci en ont la détente paralysée ?

Le droit à la légitime défense, pour un policier, s'exerce-t-il avant ou après qu'il ait essuyé le feu meurtrier d'un tueur ?

Il n'y a pas si longtemps qu'un Valaisan laissait là-bas sa vie au bout d'une lame nord-africaine, dont le propriétaire se porte aujourd'hui très bien. Dans ce cas-ci, au moins, il nous sera épargné d'entendre un tribunal condamner le meurtrier à une peine atténuée après avoir trouvé à sa décharge une grand-mère cacochyme.

Rembarre

Le grand exterminateur ou la liberté impossible

Prêtre orthodoxe, rattaché au patriarcat de Constantinople, Virgil Gheorghiu exerce son ministère à Paris. Ecrivain de talent, il trace un tableau saisissant de la situation religieuse dans les pays à régime communiste. Son témoignage n'est aucunement affecté par le genre romancier de ses livres, dont le plus célèbre est *La vingt-cinquième heure*.

Dans un récent livre intitulé *Le grand exterminateur*, il s'engage face au concile pan-orthodoxe dont les séances de préparation se tiennent à Chambésy. Dans la présentation du livre, il formule son intention: «Mettre en garde contre la laïcisation de la foi, par le biais des représentants de l'Eglise orthodoxe russe, téléguidés, comme on sait, par le Kremlin.»

Il dénonce et récuse par avance toutes les décisions de ce prochain concile qui, dit-il, a été amorcé par Staline le 4 septembre 1943 après qu'il eut compris, face à l'invasion allemande, que «l'énergie déclenchée par l'eau bénite n'est pas moindre que l'énergie atomique».

Précisant sa pensée, il déclare: «Le grand et saint concile orthodoxe décrétera que, pour gagner le ciel, il faut d'abord détruire la société capitaliste et instaurer la fraternité communiste sur terre. L'Eglise est comme un bateau. Le capitaine du bateau peut changer de cap en pleine mer sans que les passagers s'en aperçoivent. C'est la chose la

Vivre en Eglise

plus facile. Le grand et saint concile n'opérera qu'un changement de cap. Au lieu de diriger le navire de l'Eglise vers le ciel, on le dirigera vers le paradis communiste. C'est quelque chose de plus concret et de plus certain que l'éternité.»

Le roman met en scène le professeur Cicerone Triffan, qui dirige la commission préparatoire du concile. Par conviction religieuse, il révèle à un archevêque turc de passage à Bucarest l'objectif réel du concile et la façon dont il est manipulé par les Soviétiques; surpris par la police, il est assassiné.

La police se met immédiatement à la poursuite de son secrétaire, Trajan Roman, qui réussit à s'enfuir à Paris grace à de faux papiers volés dans les bureaux de la présidence de la République.

Il s'agit dès lors de rechercher le responsable du vol des papiers et donc de l'évasion du secrétaire. Mandaté à Paris, un jeune policier se lie d'apparente amitié avec Roman et finit par découvrir que le voleur est le propre fils du président de la République. Il ne reste qu'à étouffer l'affaire, à empêcher que le nom du coupable soit ébruité. Spécialisé dans les meurtres discrets, le grand exterminateur reçoit mission de faire disparaître Roman, ce qu'il réalise avec une souveraine efficacité.

Il semble que c'est également le souci d'efficacité qui caractérise le plus l'art de Gheorghiu. Délaissant toute fioriture, toute analyse psychologique et tout développement littéraire superflus, voire tout souci de vraisemblance, il ne se préoccupe que de communiquer ses convictions et ses soucis de croyant fidèle: il dénonce le caractère policier des régimes pénitentiaires communistes, spécialement en Roumanie, et veut prévenir les effets de la tactique des Soviétiques qui se disposent à manœuvrer par chantage, corruption ou contrainte les futurs pères conciliaires.

Profondément attaché à son pays, il exprime avec angoisse la situation religieuse en Roumanie. A l'inverse de ce qui se passe en Russie, l'Eglise n'est pas persécutée. Bien au contraire, elle est aidée par l'Etat qui paie les prêtres et participe aux frais du culte. Mais par là le régime politique s'insère dans l'Eglise pour la noyauter: ainsi les prêtres sont contraints de prêter un double serment, au Christ et au parti. Engagés de force dans une suite incessante d'actions temporelles, mouvements pour la paix, non-violence, dénonciation du racisme en Afrique du Sud et en Amérique, action contre les dictatures d'Amérique du Sud, etc., les prêtres se trouvent enchaînés dans une voie de socialisation qui leur fait perdre tout sens de la spiritualité.

De façon globale, la prospérité matérielle de l'Eglise équivaut à l'abandon de toute spiritualité et donc à l'échec total.

Tel est d'ailleurs l'objectif profond et réel du concile qui se prépare à Chambésy: transformer la politique en religion, ce qui marquera la fin de la religion; transformer les objectifs et les affirmations politiques en dogmes religieux.

Angoissé par cette entreprise de perversion fatale, Gheorghiu s'efforce par son roman de frapper les esprits pour les détourner du péché extrême dans lequel sombrent de si nombreux Occidentaux: l'aveuglement de l'intelligence qui sait mais refuse de comprendre.

Un tel péché ne pardonne pas et sans doute n'est-il jamais pardonné.

Saint Paul déjà écrivait: «Connaissant bien pourtant le verdict de Dieu qui déclare dignes de mort les auteurs de pareilles actions, non seulement ils les font, mais ils approuvent encore ceux qui les commettent.»

A. Fontannaz

L'ACTUALITÉ VUE PAR PÉN

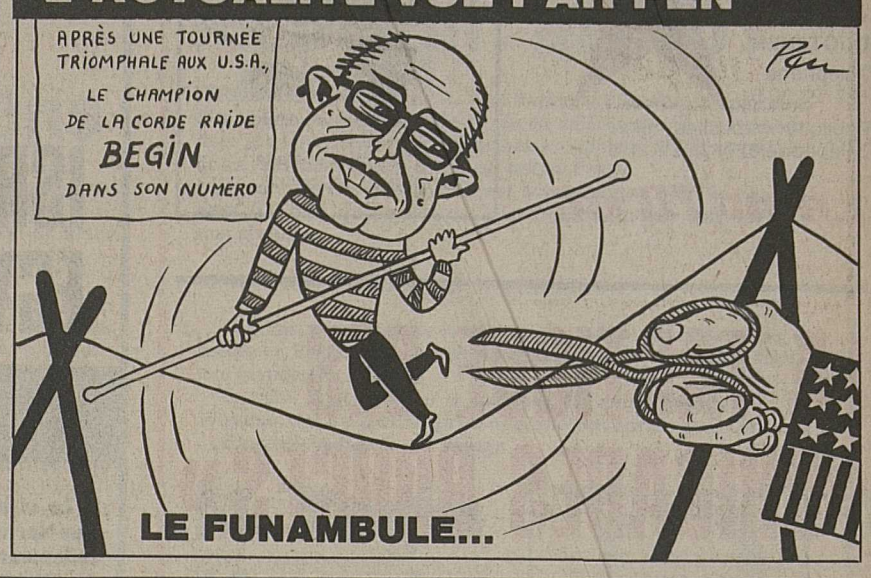

Attention aux mauvaises farces! ELLES POURRAIENT VOUS COÛTER CHER!

Combien de fois n'a-t-on pas lu dans nos quotidiens la relation d'accidents survenus à la suite d'une farce de mauvais goût ou d'une plaisanterie stupide? Ce jeune homme, par exemple, qui, manipulant une arme à feu qu'il croyait non chargée, avait tué son amie, un coup étant parti de son pistolet. Ou cè garçonnet qui perdit un œil en jouant aux «gendarmes et aux voleurs» avec ses copains qui avaient des carabines à plomb. Ou encore ce facétieux apprenti, qui avait tiré la chaise de l'un de ses collègues au moment où ce dernier allait s'asseoir et causé sa chute, le condamnant à finir ses jours dans un fauteuil roulant à la suite d'une fracture de la colonne vertébrale.

On pourrait continuer l'énumération de cas semblables, d'autant plus navrants qu'ils ne sont pas dus à de mauvaises intentions, mais à une insouciance coupable.

Comme dans les exemples cités ci-dessus, ces farces risquent souvent de mal se terminer et de coûter cher, même très cher à leurs auteurs. Bien que dépourvues de toute malveillance, elles peuvent en effet les conduire devant les tribunaux. De plus, précise le Centre d'information de l'Association des compagnies suisses d'assurances (INFAS), à Lausanne, l'assurance de responsabilité civile familiale pourrait, dans certains cas, réduire ses prestations pour faute grave.

Nouveau bâtiment pour l'Union européenne de radiodiffusion

GENÈVE. – Le nouveau bâtiment de l'Union européenne de radiodiffusion (UER) à Genève (proche du nouveau bâtiment de l'Organisation internationale du travail, sur la colline du Grand-Saconnex) a été présenté hier à la presse. Aujourd'hui, il sera inauguré en présence de M. Pierre Aubert, conseiller fédéral, chef du Département politique, par le président de l'UER, Sir Charles Curran (BBC) et par le secrétaire général, M. Régis de Kalbermatten (SSR).

Environ cent personnes travaillent dans cet immeuble, alors qu'une centaine d'autres sont occupées au centre technique, qui se trouve à Bruxelles.

Fondée en 1950, l'UER est un système de coopération internationale en matière de radiodiffusion, qui comprend l'Eurovision, connue de chaque téléspectateur pour ses concours et ses échanges de programmes. Mais l'Eurovision procède aussi quotidiennement à un échange international d'actualités, et organise des retransmissions communes de grands événements (conquête de l'espace, manifestations sportives). La plupart de ces opérations intercontinentales impliquent l'utilisation de satellites de télécommunications.

Sur le plan de la radio, les activités sont également importantes, de même que sur le plan juridique, puisque les programmes mettent en jeu des droits dont l'exercice est normalement régi à l'échelon international. L'UER coopère avec l'OMPI (Organisation mondiale de la propriété intellectuelle) et l'UNESCO à la préparation de législations types sur le droit d'auteur.

NE JETEZ PAS LES PAPIERS N'IMPORTE OÙ
RESPECTEZ LA NATURE

Nouvelliste et Feuille d'Avis du Valais

Imprimeur et éditeur responsable: Imprimerie Moderne de Sion S.A. André Luisier, directeur.
Administration et rédaction: 1951 Sion, rue de l'Industrie 13, tél. 027/23 30 51-52. Chèques postaux 19-274.

RÉDACTION CENTRALE
André Luisier, rédacteur en chef. F.-Gérard Gessler et Gaspard Zwissig, rédacteurs principaux; Gérald Rudaz et Roger Germanier, éditorialistes et analystes; Jean Pignat, secrétaire de rédaction; Roland Puippe et Pierre Fournier, rédacteurs de nuit; Jean-Paul Riondel et Jean-Marie Reber, rédacteurs de jour; Jean-Pierre Bähler, Jacques Mariéthoz et Gérard Joris, rédacteurs sportifs.

Service de publicité: Publicitas SA, Sion.

RÉCEPTION DES ANNONCES
Publicitas SA, Sion, avenue de la Gare 25, téléphone 027/21 21 11. Télex 38 121.

DÉLAIS DE RÉCEPTION DES ANNONCES
Edition du lundi: le vendredi à 10 heures.
Edition du mardi: le vendredi à 16 heures.
Edition du mercredi au samedi: l'avant-veille du jour de parution à 16 heures.
Avis mortuaires: la veille du jour de parution jusqu'à 18 h. (en dehors des heures de bureau ils peuvent être transmis directement à la rédaction du journal au 027/23 30 51 jusqu'à 23 heures).

RENSEIGNEMENTS TECHNIQUES
Surface de composition d'une page: 289 x 440 millimètres.
Corps fondamental: 8 (petit).
10 colonnes annonces de 25 mm de largeur.
5 colonnes réclames de 54 mm de largeur.

TARIF DE PUBLICITÉ
Annonces: 56,5 ct le millimètre (colonne de 25 mm) hauteur minimum 30 mm.
Réclames: 2 fr. 35 le millimètre (colonne de 54 mm).
Gastronomie: 1 fr. 40 le millimètre (colonne de 54 mm).
Avis mortuaires: 90 centimes le millimètre (colonne de 54 mm).
Rabais de répétition sur ordres fermes et sur abonnements d'espace.

Tribune du lecteur

Port obligatoire de la ceinture de sécurité

MM. les députés ont été envoyés à Berne pour défendre les citoyens et non pour leur supprimer des libertés

Monsieur le rédacteur en chef,

Le Conseil fédéral, n'ayant pas admis l'arrêt du Tribunal fédéral de septembre 1977 concernant le port obligatoire de la ceinture de sécurité, a donc décidé de remettre son travail sur le métier et de nous doter cette fois d'une loi en bois dur, résistante aux intempéries et autres contestations juridiques. Cette loi devra donc être votée par les deux Chambres fédérales.

A ce propos, je pense qu'il n'est pas trop tôt pour rappeler à MM. les députés qu'ils ont été envoyés à Berne par les citoyens pour les défendre et non pour leur supprimer des libertés.

Le 1er mars 1976, le Dr Gautier de Genève, député au Conseil national, avait déposé une interpellation contre l'ordonnance du 10 mars 1975 rendant obligatoire le port de la ceinture de sécurité. Il était appuyé par les 14 députés courageux et honnêtes dont les noms suivent:

MM. Bauer, de Chastonay, Corbat, Cossy, Delamuraz, Dupont, Girard, Pagani, Pedrazzini, Sauser, Schaller, Teuscher, Thévoz, Ueltschi.

J'ose espérer que ces Messieurs continueront sur leur lancée et qu'ils feront de nouveaux adeptes.

Dans sa réponse à ladite interpellation, le Conseil fédéral, bien entendu, réfute tous les arguments en admettant toutefois que la ceinture peut avoir certains aspects négatifs! Mais il oublie que chaque effet négatif signifie un mort et que cent effets négatifs par an correspondent à cent morts. Dans sa réponse, le Conseil fédéral cite à l'appui de sa thèse les noms des professeurs suivants:

MM. Allgöwer, Bâle; Hartmann, Zürich; Weber, Saint-Gall; Walz, Zurich; Anliker, Zurich; Läuppi, Berne; Thélin, Lausanne; Hell, Bâle.

Déjà dans un rapport de la Division fédérale de police daté du 28 décembre 1972, réf. V. 249.130 / RY, on parle du Dr Walz de Zurich et du professeur Hell de Bâle (déjà cités).

Ainsi, pour une question de vie ou de mort, pour une chose dont 80 % des Suisses romands et 81 % des Tessinois ne veulent pas (ce sont VOS dernières statistiques, Messieurs), on a demandé l'avis d'un seul médecin romand sur huit? Je peux quant à moi vous citer huit noms de médecins romands adversaires de cette obligation ridicule:

Professeur Jéquier, Lausanne, Touring **du 17 avril 1975. – Professeur Werner, Genève,** Illustré **du 4 février 1976,** La Suisse **du 11 janvier 1976. – Professeur H.-J. Hachen, Genève,** Illustré **du 4 février 1976 (on ne nous a rien demandé). – Dr B. Morand, Sion,** Nouvelliste du Rhône **du 27 mai 1976. – Dr Cl. Dreyfus, Genève,** La Suisse **du 1er février 1976. – Dr R. Gerber, La Chaux-de-Fonds. – Dr B. Glardon, gynécologue, La Chaux-de-Fonds. – Dr Gautier (déjà cité), Genève, interpellation au Conseil national du 1er mars 1976.**

J'apprends par la presse que l'ACS a lancé une campagne intitulée: «Bouclez-là en liberté». Bravo! Nous n'avons jamais demandé autre chose.

Par contre, je lis aussi que le conseil municipal de la ville de Bienne vient de décider le port obligatoire de la ceinture de sécurité pour tout le personnel de la ville (FAN du 21 janvier 1978) et que, par ailleurs, une importante industrie neuchâteloise oblige aussi son personnel à porter la ceinture sous peine de sanctions, mises à pied ou licenciements.

Si je comprends bien, ces municipalités et directions se moquent éperdument des décisions du Tribunal fédéral, ce qui revient à reléguer celui-ci au rang de simple organe consultatif! Ce qui veut dire aussi que n'importe quel «péquenot» peut faire sa loi propre.

Notre dernier recours honnête ayant disparu, que nous reste-t-il? Au moins que les automobilistes sachent que les assurances n'ont pas le droit de modifier quoi que ce soit dans leurs prestations, que ceux-ci SOIENT ATTACHÉS OU NON (Touring du 2 février 1978).

A titre indicatif, je signale que la police du canton d'Argovie se vantait au mois de mai 1976 de mettre entre 300 et 350 amendes d'ordre, UNIQUEMENT pour la ceinture de sécurité, ce qui représentait entre 6000 et 7000 francs par mois, littéralement volés dans la poche des automobilistes, pendant les vingt mois qu'a sévi cet arrêté illégal. Faites la moyenne sur l'ensemble de la Suisse et sur une année et vous comprendrez peut-être où la chatte a mal aux pieds. Alors, que nos petits apprentis Pinochet-Brejnev ne viennent plus nous casser les oreilles avec leur «démocratie» pour discours de cantine!

Le Conseil fédéral va introduire la procédure de consultation auprès des cantons et des organisations spécialisées à propos de la correction de la LCR concernant le port obligatoire de la ceinture de sécurité, du taux d'alcoolémie, des gaz d'échappement et du port obligatoire du casque pour motocyclistes et cyclomotoristes.

Automobilistes, méfiez-vous en cas de référendum (certain). On vous tend un piège, on va vous faire voter tout cela en bloc et vous vous retrouverez bec dans l'eau!

La décision que nos députés vont devoir prendre est d'une exceptionnelle gravité puisque ce sera la première fois dans notre histoire qu'une loi donnerait au Conseil fédéral le droit de tuer des innocents. (Tout le monde admet que si la ceinture sauve, elle tue aussi). Et pourquoi? Pour faire comme à l'étranger.

On nous a toujours enseigné que la Suisse était le berceau des libertés. Hélas! Mettez un couvercle à un berceau et vous en faites un cercueil. Cette loi sera-t-elle ce couvercle?

Ce qui m'étonne et me déçoit est que M. Furgler, conseiller fédéral, que je considère comme un parfait honnête homme, profondément religieux, puisse cautionner un tel projet.

En vous remerciant de l'accueil que vous voudrez bien réserver à ces lignes, je vous prie d'agréer, Monsieur le rédacteur en chef, mes salutations distinguées.

M. Evard

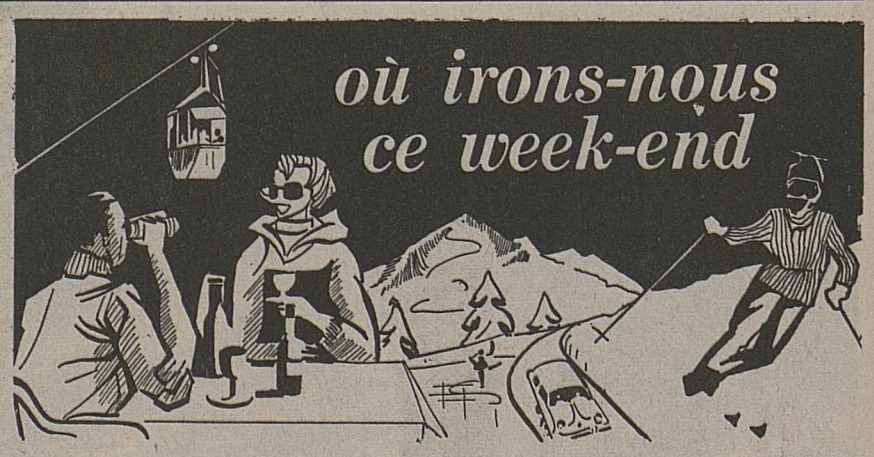

Skiez à **Bruson** 1000 à 2300 m

1 télésiège, 3 téléskis, 1 trainerlift: **pas d'attente.**
Nouvelles pistes aménagées aux bulldozers et préparées aux ratracs. Possibilités exceptionnelles de **ski sauvage.** Conditions avantageuses. Abonnements Verbier valables. Logements collectifs de 10, 20, 40 et 60 lits.
Rens.: Maret, 1400 Noréaz, 024/21 67 42

Champoussin-Village

sur Val-d'Illiez, vous ouvre ses magnifiques champs de neige, reliés à Morgins et aux Crosets-Avoriaz.

On y skie, on y mange, on y loge
ON Y REVIENT!
1000 places de parc
Renseignements: tél. 025/8 21 10
8 21 18 – 8 38 01 – 021/20 70 11

Ne pas faire de publicité pour économiser signifie... arrêter sa montre pour gagner du temps

Pizzeria Chez Johnny l'Africain

La meilleure pizza
Le plus grand steak «Cannibale»
Le poulet «Ethiopienne», le plus relevé

Martigny – Tél. 026/2 17 21

Hôtel Arnold, Sierre

Son carnotzet – Son restaurant

Parmi les spécialités du chef:
– potée d'escargots au pastis
– potence du pêcheur
– émincé de bœuf au poivre vert

Salles pour banquets de 10 à 70 pers.

Menu spécial du dimanche et restauration chaude à toute heure

Tél. 027/55 17 21 A. Trœnli

Hôtel-restaurant des Pyramides, Euseigne

Menu touristique Cuisses de grenouilles

Charbonnade au feu de bois
Sorbet valaisan
Fr. 26.–
Cuisine du patron

Gilbert Philippoz-Renz, chef de cuisine
Tél. 027/81 12 49

L'actualité vue par Pén

Les inconscients

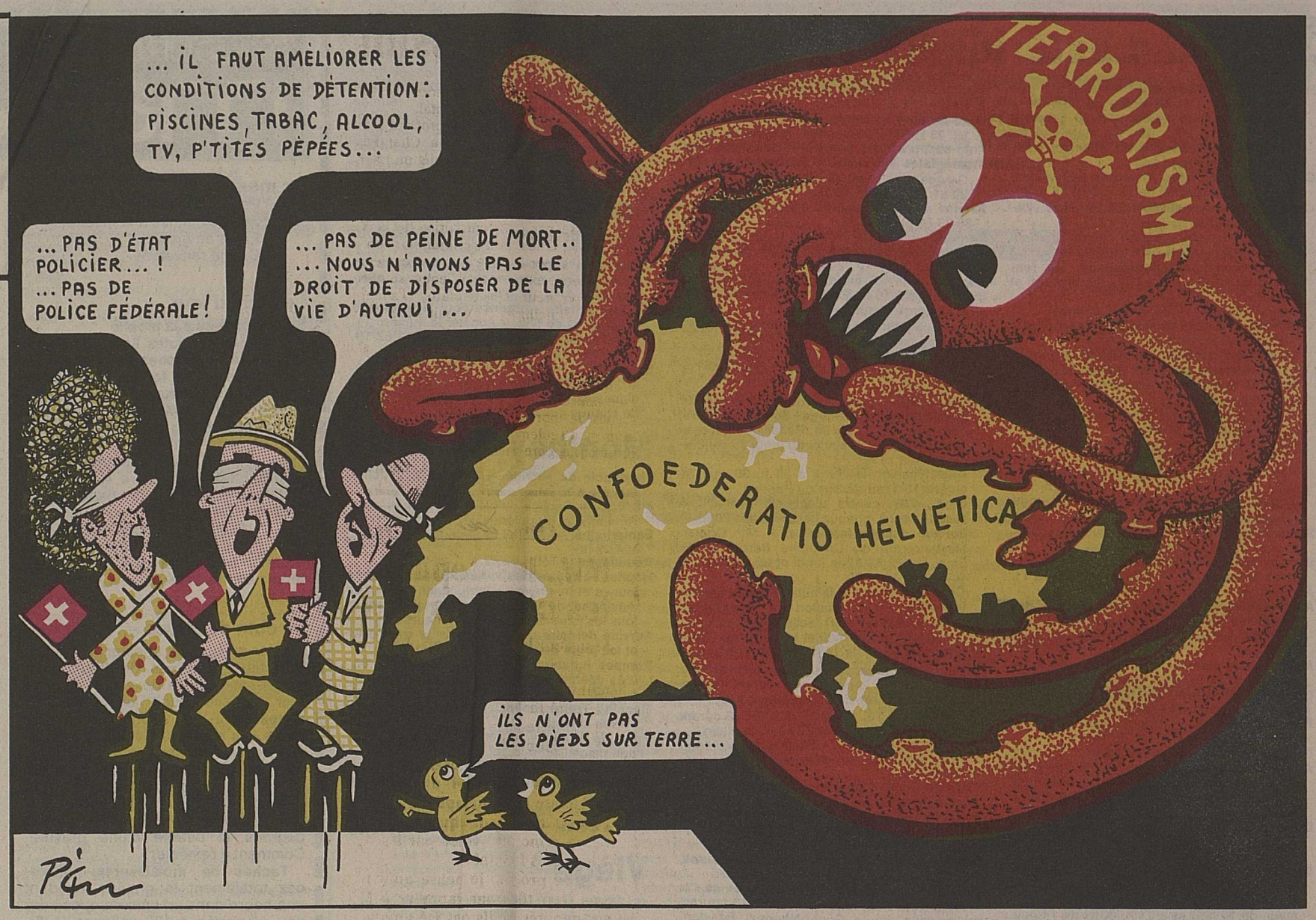

Nouvelle édition du catalogue de la presse suisse

Le nouveau catalogue de la presse suisse – éditée par l'Association d'agences suisses de publicité AASP membres: Annonces Suisses SA ASSA, Mosse Annonces SA, Orell Fussli Publicité SA et Publicitas) vient de paraître. Cette édition 1978 contient les informations essentielles en matière de publicité-presse: journaux, feuilles officielles, feuilles d'annonces et périodiques s'adressant au grand public.

Sa conception, confirmée par la pratique, groupe les titres par canton, mais, pour plus de clarté, les feuilles officielles ont été séparées des feuilles d'annonces. La seconde partie du catalogue contient, classés par genre, les périodiques s'adressant au grand public.

En commandant ce catalogue auprès du secrétariat de l'AASP, case postale 623, 8027 Zurich, l'annonceur disposera de toutes les indications de base, telles que titres, lieux de parution, tirages, tarif et, en plus, des renseignements d'ordre technique.

LE NOUVEAU MAURICE MÉTRAL

« Juge et meurs »

Nous vous l'annoncions hier en page deux, nous vous présentons aujourd'hui sa couverture (notre photo). Le nouveau Maurice Métral, *Juge et meurs*, s'annonce comme une réussite. Fidèle à lui-même, l'auteur converse avec une nature généreuse, compréhensive et compatissante. Un livre remarquable où l'unité de temps et d'action se confinent à la limite de la perfection.

Un ouvrage obligeant le lecteur à un retour sur lui-même, sur ses concepts, bref une lecture qui engendre une réflexion débouchant inévitablement sur un positivisme absolu.

L'OPINION DE CLAUDE BODINIER

Solution possible au problème de Gletsch

On sait que le projet d'un nouveau complexe hydro-électrique à la source du Rhône, actuellement soumis à l'examen du Département fédéral de l'énergie, intéresse particulièrement le Gouvernement valaisan – qui a déjà donné son accord de principe en tant qu'autorité de concession – et les communes intéressées de la vallée de Conches, pour des raisons bien compréhensibles: une région «économiquement faible» envisage normalement avec faveur une possibilité de création d'emplois, sans parler des droits d'eau et taxes de concession.

Les entreprises qui font partie du consortium avec participation de l'Etat du Valais, soit Alusuisse, Lonza et Motor Columbus, semblent moins pressées de passer à l'action, certains problèmes de rendement n'étant pas encore complètement élucidés. Mais il est plausible que les choses aillent de l'avant.

Le projet n'intéresse d'ailleurs pas seulement le Valais, mais une bonne partie du pays, pour la raison suivante: l'énergie de base produite de nuit par nos premières centrales nucléaires pourrait être transformée, par une centrale dans la région de Gletsch, en un courant dit de pointe dont nous aurons probablement besoin à longue échéance.

On sait aussi que le projet suscite une vive opposition dans les milieux de protection de la nature. Il ne s'agit pas, en l'espèce, d'une levée de boucliers sentimentale pour une quelconque prairie alpestre. Le glacier du Rhône et ses abords, c'est-à-dire le site qui serait immergé en cas de réalisation d'un bassin d'accumulation à Gletsch, figure depuis des années à l'inventaire des sites considérés comme d'importance nationale. Mais en fait, il est d'importance internationale, en tant que cas-modèle universellement connu par les savants: depuis plus d'un siècle, on y a mesuré les mouvements du glacier, l'évolution de la végétation, la maturation du sol. Le caractère unique du lieu réside précisément dans la possibilité de reconstituer les variations de tout un siècle. Une région analogue n'existe nulle part ailleurs, et c'est une exclusivité dont le Valais peut être fier !

Alors, faudra-t-il absolument choisir entre la disparition du site et sa sauvegarde, équivalant à une renonciation à toute usine ? Il semble bien qu'on puisse échapper à ce dilemne. Un spécialiste, traitant ce sujet dans le dernier numéro de la revue Heimatschutz, *rappelle que le projet comporte deux variantes. La première, dite maximale, comprend une installation de pompage-turbinage au Totensee, dont le bassin serait constitué par ce lac naturel, plus un lac artificiel à la pointe du Rhône, l'une et l'autre étant raccordés en commun à un bassin d'accumulation inférieur, à créer en aval près d'Oberwald. La seconde variante, d'un coefficient de rentabilité supérieur, comprendrait seulement l'installation du Totensee et le bassin d'Oberwald.*

Il existe donc une possibilité, qu'il vaut la peine d'étudier très sérieusement, de construire un complexe hydro-électrique important, tout en épargnant le site précieux des abords de Gletsch. Une telle issue, dans des cas analogues, se présente rarement !

C. Bodinier

Meubles Pramotton
NUS Vallée d'AOSTE Tél. 0165/67952 **Italie**
A 12 km d'Aoste, direction Turin
Route nationale, à 400 m après le village
L'une des plus grandes expositions
de la vallée vous offre tous genres de MEUBLES: de styles divers, rustiques, modernes, etc. – Salons à des prix avantageux.
Douane et livraison rapide à notre charge.
Ouvert tous les jours sauf le dimanche.
Service après vente 36–20605

LONZAFLOR®
Source de la force

Sierre

Pharmacie de service. – Pharmacie Bonvin, tél. 55 10 29.
Hôpital d'arrondissement. – Heures des visites: semaine et dimanche de 13 h. 30 à 16 heures et de 18 h. 30 à 19 h. 30. En privé de 9 heures à 20 h. 30. En maternité de 13 h. 30 à 20 h. 30. Prière d'observer strictement ces heures.
Clinique Sainte-Claire. – Heures des visites, semaine et dimanche, de 13 h. 30 à 16 h. 30.
Centre médico-social régional, hôtel de ville, aile ouest, tél. 55 51 51.
Soins: à domicile, soins au centre, du lundi au vendredi, de 13 h. 30 à 14 h. 30.
Consultations pour nourrissons: sur rendez-vous, de 13 h. 30 à 16 h. 30, le mardi et le jeudi.
Cours: « Soins à la mère et à l'enfant ».
Service d'aides familiales: responsable Michelle Fasnacht.
Assistantes sociales: service de la jeunesse, de la famille, du 3e âge, centre social.
Services spécialisés: (peuvent être atteints au même numéro).
– Service social pour handicapés (AVHPM)
– Service psycho-social
– Ligue valaisanne contre les toxicomanies
– Office cantonal des mineurs
– Ligue valaisanne contre le rhumatisme
– Caritas Valais
– Service médico-pédagogique/Erziehungsberatung (tél. 57 11 71).
Samaritains. – Dépôt d'objets sanitaires, téléphones 55 20 72 et 55 60 42.
Service dentaire d'urgence pour le week-end et les jours de fête. – Appeler le numéro 11.
Ambulance. – SAT, tél. 55 63 63.
Auto-secours pour pannes et accidents des garagistes valaisans. – 24 heures sur 24. Garages sierrois, téléphone jour et nuit: 55 55 50.
Auto-secours sierrois. – 24 heures sur 24. Téléphone 55 24 24. SOS - Pannes - Accidents.
Grône Samaritains. – Objets sanitaires et matériels de secours, tél. 58 14 44.
Pompes funèbres. – Amoos Jean, téléphone 55 10 16, Eggs et Fils, tél. 55 19 73.
Groupe AA. – Chippis, tél. 55 76 81.
A l'écoute (La main tendue). – Difficultés, problèmes, angoisse, solitude, etc., téléphone 41 42 22, 24 heures sur 24, en toute discrétion.
Dancing la Locanda. – Ouvert tous les soirs de 21 h. 30 à 3 heures et 4 heures suivant la saison, tél. 55 18 26.
Bibliothèque. – Tél. 55 19 64 - Ouverture: lundi, mardi, mercredi, vendredi, de 14 h. 30 à 18 h. 30; jeudi, de 14 h. 30 à 20 h. 30; samedi, de 10 heures à 11 h. 30 et de 14 heures à 16 h. 30.
Centre d'information planning familial. – Mardi et vendredi, de 14 heures à 15 h. 30 ou sur rendez-vous, tél. 55 58 18. Permanence téléphonique tous les jours entre 8 et 9 heures. Adresse: hôtel de ville, bureau N° 10.
Tea-room des Châteaux Sierre. – Exposition Pierre Spori.
Bibliothèque Aslec. – Avenue du Marché 6 – Ouverte le mercredi et le samedi de 14 à 17 heures et le jeudi de 19 à 21 heures.
Château de Villa. – Exposition Werner Zurbriggen, peintures, dessins, gravures, du samedi 18 mars au dimanche 9 avril. Ouvert de 15 à 19 heures (sauf le lundi).

Sion

Médecin de garde. – Le N° 11 renseignera.
Pharmacie de service
Vendredi 31, Zimmermann, tél. 22 10 36 et 23 20 58.
Dimanches et fêtes: 9 heures - 12 heures; 15 heures - 21 heures.
Jours ouvrables: 8 h. - 12 h. 15; 13 h. 45 - 21 heures.
En dehors de ces heures: pour ordonnances médicales urgentes seulement: 21 21 91 (poste de police); surtaxe de 5 francs.
Service dentaire d'urgence. – Médecin de garde: Jean Wirthner, tél. 22 29 45.
Hôpital régional. – Permanence médicale assurée pour tous les services. Heures des visites, tous les jours de 13 à 15 heures et de 19 à 20 heures. Tél. 21 11 71.
Ambulance. – Police municipale de Sion, téléphone 21 21 91.
Samaritains. – Dépôt d'objets sanitaires téléphone 22 11 58, Mme G. Fumeaux, avenue Pratifori 29, ouvert de 11 à 13 heures.
Dépannage électricité et carburation. – 24 h. sur 24, tél. 22 57 16.
Auto-secours sédunois. – 24 heures sur 24, tél. 23 19 19. SOS pannes - accidents.
Auto-secours pour pannes et accidents des garagistes valaisans. – 24 heures sur 24. Garage de l'Ouest, G. Revaz, Sion, tél. jour 22 81 41, nuit, 23 13 07.
Service de dépannage du 0,8‰. – Téléphone 38 23 63 et 86 34 50.
Pompes funèbres. – Barras S.A., tél. 22 12 17, Max Perruchoud, tél. 22 16 99, 55 03 02, 55 18 48, Vœffray 22 28 30.
Garderie. – Lundi, mardi, jeudi et vendredi de 14 heures à 16 h. 30 au rez-de-chaussée de l'école protestante.
Service social de la commune de Sion, Avenue de la Gare, 21, tél. 22 86 88.
Dispensaire médical: ouvert l'après-midi.
Crèche - garderie d'enfants: ouverte de 7 h. à 18 h. 30.
Consultation pour nourrissons, cours de puériculture Croix-Rouge « Soins à la mère et l'enfant »: tél. 23 30 96. Renseignements et inscriptions, l'après-midi du lundi au vendredi, de 14 à 18 h.
AA.– Réunion le mardi à 20 h. 30, rue St-Guérin N° 3, au-dessus du Parking.
Croix d'Or, centre d'accueil. – Bâtiment service social, chaque vendredi dès 20 h.
Service d'aides familiales. – Mme Oggier-Meytain, rue du Chanoine Berchtold 20, Sion, tél. 22 86 22 le lundi et le vendredi de 14 h. 30 à 15 h. 30.
Centre de planning familial, Service famille-jeunesse. – Consultation sur rendez-vous, avenue de la Gare, 21, salle N° 24, le lundi et le vendredi après-midi et le mardi soir. Téléphone 23 46 48 de 14 h. 30 à 15 h. 30.
Bibliothèque municipale. – La bibliothèque, place Ambuël sera fermée durant les vacances scolaires du 24 mars au 3 avril.
Baby-sitters. – Tél. 22 38 20 et 22 96 63 durant les heures des repas et 22 42 03 le matin.
Châteauneuf-Conthey. – Piscine du Résident-Parc, couverte et chauffée - Bassin de 17 m x 7 m.
Taxis de Sion. – Service permanent et station centrale gare, tél. 22 33 33.
Dancing Le Galion. – Ouverture tous les soirs de 22 à 3 heures et 4 heures suivant la saison. Dimanche fermé.
Dancing La Matze. – Ouvert jusqu'à 2 heures, tél. 22 40 42.
Consommateur-Information. – Rue de la Porte-Neuve 20, le jeudi de 14 à 16 heures.
Bleusy-Dilic (route Super-Nendaz) Bar-dancing-discothèque. Ouvert dès 22 heures. Carnotzet. Fermé le mardi.
Nendaz-Station. – Dancing-discothèque « Lapin Vert ». Ouvert tous les soirs de 21 h. 30 à 3 heures.
Musée des costumes - Vivarium. – Route de Sierre, Uvrier, ouvert: tous les jours, sauf lundi, de 13 h. 30 à 18 h. 30.
Galerie Grande-Fontaine, Sion. – 1er Salon des artistes valaisannes. Ouvert de 14 h. 30 à 18 h. 30 et le soir sur demande. Fermé dimanche et lundi. Jusqu'au 8 avril.

Martigny

Pharmacie de service. – Téléphoner au N° 11.
Médecin de service. – Appeler le numéro 11.
Hôpital. – Heures des visites, chambres communes tous les jours de 13 h. 30 à 15 heures et de 19 à 20 heures; privées de 13 h. 30 à 20 heures.
Service dentaire d'urgence pour le week-end et les jours de fêtes. – Appeler le numéro 11.
Ambulance officielle. – Tél. 2 24 13 et 2 15 52.
Pompes funèbres. – Ed. Bochatay, 2 22 95. Gilbert Pagliotti, 2 25 02, Marc Chappot et Roger Gay-Crosier 2 24 13 et 2 15 52.
Centre de planning familial. – Avenue de la Gare 28, tél. 2 66 80.
Dépannage. – Carrosserie Pierre Germano, tél. 2 25 40.
Service d'aide familiale: pour tous renseignements, s'adresser à la responsable du service: Mme Philippe Marin, infirmière, chemin de la Prairie 3, Martigny, tél. 2 38 42. Tous les jours de 7 à 9 heures et à partir de 18 h.
Groupe Alcooliques anonymes « Octodure ». – Bâtiment de la Grenette, Martigny: réunion tous les vendredis à 20 h. 30. SOS, téléphone 2 49 83 et 5 46 84.
AA. Martigny. – Urgence, tél. 2 11 55 et 5 44 61 Vendredi à 20 h. 30, réunion rue de l'Eglise 2, Clé des champs.

Saint-Maurice

Pharmacie de service. – Pharmacie Gaillard, tél. 3 62 17.
Médecin de service. – En cas d'urgence en l'absence de votre médecin habituel, clinique Saint-Amé, tél. 3 62 12.
Service dentaire d'urgence pour le week-end et les jours de fête. – Appeler le numéro 11.
Pompes funèbres. – Albert Dirac, tél. 3 62 19, François Dirac, tél. 3 65 14.
Samaritains. – Dépôt de matériel sanitaire, Mme Ida Mottiez, Les Iles, tél. 3 73 51. En cas d'absence, tél. 3 66 85. Exercices: 2e mardi de chaque mois, dès 20 heures.

Monthey

Pharmacie de service. – Pharmacie Crochetan, tél. 4 15 44.
Médecin. – Service médical jeudi après-midi, dimanche et jours fériés, tél. 4 11 92.
Samaritains. – Matériel de secours, tél. 4 14 54 et 4 23 30
Ambulance. – Tél. 4 62 62.
Hôpital. – Heures des visites, chambres communes et mi-privées, mardi, jeudi, samedi et dimanche, de 13 h. 30 à 15 heures; privées, tous les jours de 13 h. 30 à 19 heures.
Service dentaire d'urgence pour le week-end et les jours de fête. – Appeler le numéro 11.
Pompes funèbres. – Maurice Clerc, 4 62 62, J.-L. Marmillod, 4 22 04, Antoine Rithner, 4 30 50.
Dancing Treize Etoiles. – Ouvert jusqu'à 2 h. Fermé le lundi.
Taxis de Monthey. – Service permanent, station place Centrale, tél. 4 14 84.
CIRENAC. – (Centre d'information de régulation des naissances et d'aide aux couples), tél. 4 66 11.
Dépannage. – Téléphone jour et nuit: 4 43 37.
Bar Le Corso. – Ouverture jusqu'à 24 heures.

Viège

Pharmacie de service. – Pharmacie Burlet, tél. 6 23 12.
Service dentaire d'urgence pour le week-end et les jours de fête. – Appeler le numéro 11.

Brigue

Pharmacie de service. – Pharmacie City, téléphone 3 62 63.
Dépôt de pompes funèbres. – André Lambrigger, tél. 2 12 37.
Patrouilleurs TCS. – Tél. 022/140 ou 031/140.

LOÈCHE-LES-BAINS
Médecin de service. – Rheumaklinik, téléphone 61 12 52.

AUJOURD'HUI madame

Prolonger des adieux ne vaut jamais grand-chose; ce n'est pas la présence que l'on prolonge, mais le départ.
E. A. Bibesco
«Le sapin et le palmier»

Un menu

Poireaux vinaigrette
Steaks hachés à la moelle
Pâtes au gruyère
Crème renversée

Le plat du jour

Steaks hachés à la moelle

Mettez dix minutes l'os à moelle à four moyen. Epluchez deux oignons, hachez-les, faites fondre à feu doux dans 40 g de beurre. Recueillez la moelle de l'os. Mettez-la dans une terrine avec 600 g de viande hachée, des oignons, un œuf, sel, poivre. Mélangez le tout. Formez quatre biftecks, faites-les cuire à la poêle deux à trois minutes de chaque côté. Dressez les biftecks sur un plat chaud. Déglacez la poêle avec un verre de vin blanc sec. Faites bouillir le jus en grattant le fond de la poêle, versez sur les biftecks.

Le coin des trucs

Pour mesurer la chaleur d'un four, si vous n'avez pas de thermostat, glissez une feuille de papier dans le four. Si elle jaunit légèrement, la température est bonne pour les tartes, les soufflés, les pâtisseries. Si elle devient rousse, enfournez rôtis, volailles, gratinés. Si elle se racornit, le four est trop chaud, il faut laisser la porte ouverte pour le faire tiédir.

Le temps et l'humidité ont parfois dégradé la beauté d'une gravure. Comment y remédier?

Taches de moisissures: immergez totalement la gravure pendant une heure dans un bain composé de: eau oxygénée à 130 volumes (1/3), eau minérale (2/3); n'utilisez pas l'eau du robinet trop calcaire; quelques gouttes d'ammoniaque.

Si l'expérience s'avère peu concluante, recommencez deux ou trois fois.

Gravure jaunie: posez votre gravure bien à plat, puis recouvrez-la de gros sel imbibé de citron sur une bonne épaisseur. Laissez agir pendant une heure ou deux, puis rincez à grande eau.

Taches grasses: deux solutions sont possibles:

– étalez du talc (ou du plâtre fin) sur une feuille de buvard. Tamponnez très délicatement la tache avec de l'essence de térébenthine, puis couchez, côté face, votre gravure sur le lit de talc. Saupoudrez de talc l'envers de la tache en débordant légèrement, puis posez une autre feuille de buvard sur le dos de votre gravure. Maintenez-la par un poids (un livre par exemple) et laissez agir pendant vingt-quatre heures;

– branchez votre fer à repasser (position soie), posez un papier buvard ou une feuille de papier de soie sur la tache, et repassez délicatement jusqu'à sa disparition complète.

Vous dormez mal? Vous souffrez d'insomnies? Essayez ce remède paysan, peu appétissant, mais efficace: buvez avant de vous coucher, un bol de lait chaud dans lequel vous aurez mis une belle gousse d'ail.

A propos de whisky

Comment doit-on le boire?

Il n'y a pas de règles impératives. Les Anglo-Saxons le boivent souvent tiède, à la température ambiante, avec de l'eau plate. Les amateurs de vieux whiskies font de même mais sans eau ou très peu. D'autres le boivent frais, à la même température que l'eau qui doit l'accompagner, sans ajouter de glace ou encore « on the rocks » (sur la glace).

Les Français remplacent très souvent l'eau plate par l'eau gazeuse froide, parfois même par un tonic, le glaçon étant facultatif, mais ils aiment aussi le whisky « on the rocks »

Pour être sûre de satisfaire le plus grand nombre de vos visiteurs, vous veillerez donc à avoir toujours chez vous, lorsque vous pensez avoir l'occasion de servir du whisky, de l'eau gazeuse fraîche, de l'eau plate et des glaçons.

Dr CLAUDETTE

La tendance sur les marchés européens

PARIS : en hausse.
Tous les compartiments ont poursuivi leur mouvement de hausse, sous la conduite de certains titres de premier rang.

FRANCFORT : meilleure.
Durant une séance quelque peu hésitante, la plupart des compartiments ont clôturé sur une note soutenue.

AMSTERDAM : ferme.
Sous l'influence de certains facteurs politiques et économiques, la bourse néerlandaise s'est orientée à la hausse sur un large front.

BRUXELLES : bien orientée.
Tous les secteurs se sont quelque peu raffermis durant une séance modérément plus animée.

MILAN : irrégulière.
Seuls Snia-Viscosa et quelques titres du secteur industriel ont fait preuve d'une bonne disposition.

LONDRES : irrégulière.
durant une séance fort peu active, tous les titres de premier rang ont généralement cédé quelques pence.

BOURSE DE ZURICH

Total des titres cotés	186
dont traités	93
en hausse	47
en baisse	23
inchangés	23
cours payés	195

Tendance générale	irrégulière
bancaires	bien soutenues
financières	meilleures
assurances	irrégulières
industrielles	irrégulières
chimiques	irrégulières
obligations suisses	irrégulières
obligations étrangères	bien soutenues

En début de bourse, une partie des valeurs indigènes s'est très bien comportée à la suite d'une demande soutenue. Dans le courant de la séance, ces mêmes valeurs ont subi des dégagements. Malgré cet élément, la tendance générale s'est montrée bien disposée, mais le nombre des contrats n'a pas été très important. Dans le détail des différents groupes, on remarque que les financières et les bancaires sont pratiquement inchangées. Les Landis & Gyr et les Bührle porteur ont profité d'un certain intérêt porté par les investisseurs. La formation des cours s'est effectuée d'une façon irrégulière pour les titres des assurances et des industrielles. La Nestlé porteur est ressortie du lot et parvient à gagner du terrain.

Parmi les titres étrangers traités chez nous, les certificats américains changent de mains à des prix se situant tout juste à la parité de 1 fr. 88 pour un dollar. Dans le reste de la cote, les cours ont évolué dans de bonnes conditions.

CHANGE – BILLETS

France	39.—	42.—
Angleterre	3.45	3.75
USA	1.80	1.95
Belgique	5.85	6.15
Hollande	85.—	89.—
Italie	21.—	23.—
Allemagne	91.—	95.—
Autriche	12.75	13.15
Espagne	2.15	2.45
Grèce	4.50	6.—
Canada	1.58	1.73

PRIX DE L'OR

Lingot	11900.—	11050.—
Plaquette (100 g)	1090.—	1120.—
Vreneli	96.—	106.—
Napoléon	107.—	117.—
Souverain (Elisabeth)	106.—	116.—
20 dollars or	545.—	570.—

Les cours des bourses suisses et étrangères des changes et des billets nous sont obligeamment communiqués par la Société de Banque Suisse à Sion. Les cours de la bourse de New York nous sont communiqués par **Blyth Eastman Dillon Genève.**

BOURSE DE ZURICH

Suisse	29.3.78	30.3.78
Brigue-Viège-Zermatt	93	92 d
Gornergratbahn	800 d	820 d
Swissair port.	810	807
Swissair nom.	772	765
UBS	3190	3195
SBS	369	371
Crédit Suisse	2390	2390
BPS	2095	2100
Elektrowatt	1640	1625
Holderbank port.	452 d	450
Interfood port.	3550	3650
Juvena port.	187	180 d
Motor-Columbus	760	765
Œrlikon-Bührle	2160	2185
Cie Réassurances port.	4600	4500
Winterthur-Ass. port.	2030	2040
Zurich-Ass. port.	10400	10300
Brown, Boveri port.	1660	1650
Ciba-Geigy port.	1240	1250
Ciba-Geigy nom.	660	660
Fischer port.	660	660
Jelmoli	1380	1385
Héro	2850	2850 d
Landis & Gyr	960	980
Losinger	660 d	660
Globus port.	2125	2150
Nestlé port.	3250	3280
Nestlé nom.	2350	2360
Sandoz port.	3800	3800
Sandoz nom.	1805	1820
Alusuisse port.	1250	1240
Alusuisse nom.	550	560
Sulzer nom.	2795	2800
Allemagne		
AEG	82 1/4	82 1/2
BASF	128 1/2	128 1/2
Bayer	128 1/2	128
Demag	147 1/2	146
Daimler-Benz	282	281 1/2
Commerzbank	214	214 1/2
Deutsche Bank	282	283
Dresdner Bank	229 1/2	230 1/2
Hoechst	118	119
Siemens	262 1/2	261
VW	197 1/2	x98
USA et Canada		
Alcan Alumin.	47 1/2	48
Amax	67	66 d
Beatrice Foods	44 d	44 1/2 d
Burroughs	113	113 1/2 x
Caterpillar	87 1/2	87 1/2 d
Dow Chemical	45	44 3/4
Mobil Oil	118	116 1/2

Divers	29.3.78	30.3.78
AKZO	19	20
Bull	13 1/4	13 1/2
Courtaulds	3.9 d	4 d
de Beers port.	9 3/4 ex	9.75
ICI	12 1/2	12 1/2 d
Péchiney	36	34
Philips	22	22
Royal Dutch	111 1/2	113
Unilever	103 1/2	104
Hoogovens	21 1/2	21

Bourses européennes

		29.3.78	30.3.78
Air Liquide	FF	—	283.9
Au Printemps		—	52 1/2
Rhône-Poulenc		—	71
Saint-Gobain		—	148.20
Finsider	Lit.	74	73 3/4
Montedison		132	135
Olivetti priv.		842	843
Pirelli		1020	1015
Karstadt	DM	299	303
Gevaert	FB	1248	1264

Fonds de placement (hors cote)

	Demande	Offre
America Valor	307	317
Anfos 1	141.50	142.50
Anfos 2	124.50	125
Foncipars 1	2150	—
Foncipars 2	1150	--
Intervalor	47.25	48.25
Japan Portfolio	375	385
Swissvalor	224	226
Universal Fund	70	71
Universal Bond	69.25	70.25
AMCA	20	20 3/4
Bond-Invest	62	62 1/2
Canac	56 1/2	57 1/2
Denac	—	—
Espac	93 1/2	94 1/2
Eurit	100	101
Fonsa	92	92 1/4
Germac	89 1/4	90 1/4
Globinvest	51	51 1/2
Helvetinvest	107 1/2	108
Pacific-Invest	66 3/4	67 1/4
Safit	120	121
Sima	182	182 1/2
Canada-Immobil	620	630
Canasec	357	367
Crédit Suisse Bonds	62 3/4	64 1/4
Crédit Suisse Intern.	52 1/4	53 1/2
Energie-Valor	64 1/4	65 1/4
Intervalor	—	—
Swissimmobil 61	1065	1075
Ussec	384	400
Automation-Fonds	56	57
Eurac	237 1/2	239 1/2
Intermobilfonds	58 1/2	59 1/2
Pharmafonds	104 1/2	105 1/2
Poly-Bond int.	67 3/4	68 3/4
Siat 63	1135	1145
Valca	67	69

BOURSE DE NEW YORK

	29.3.78	30.3.78
American Brands	45 3/4	45 1/2
American Cyanam	24 3/4	24 7/8
American Tel & Tel	61 5/8	61 1/2
Bethlehem Steel	20 5/8	20 3/4
Canadian Pacific	15 1/4	15
Chrysler Corporation	11 7/8	11 5/8
Dupont de Nemours	101 7/8	102 1/8
Eastman Kodak	42 3/4	42 5/8
Exxon	45 1/8	44 7/8
Ford Motor	45 1/4	45 3/8
General Dynamics	44	44 3/8
General Electric	47 1/8	47 1/4
General Motors	61 7/8	61 3/4
Gulf Oil Corporation	25 3/8	25 1/4
IBM	238 1/2	237 5/8
Inco Ltd	15 5/8	16 3/8
Int. Tel & Tel	29	28 1/2
Kennecott Cooper	25 3/4	25 5/8
Kraft Inc	44 5/8	44 5/8
Lehman Corporation	9 1/2	9 1/4
Lockheed Aircraft	16 7/8	15 7/8
Nat. Distillers	22	22 1/4
Owens-Illinois	20 1/4	20 1/8
RCA Corporation	24 3/4	24 3/4
Republic Steel	23 5/8	23 7/8
Royal Dutch	59 3/8	59 3/8
Tri-Continental	18 7/8	19
Union Carbide	39 5/8	39 3/8
US Steel	25 3/4	25 3/4
Westinghouse Elec.	16 7/8	16 3/4

Tendance : soutenue
Volume : 20 460 000

Dow Jones:		
Industriel	761.61	759.62
Services publics	106.09	105.72
Transports	207.59	207.20

CINEMAS

SIERRE — **Bourg** — Tél. 027 55 01 18

Ce soir à 20 h. 30 – 12 ans
Le film aux dix Oscars
MY FAIR LADY
avec Audrey Hepburn et Rex Harrisson
Film dès le début de la séance

SIERRE — **Casino** — Tél. 027 55 14 60

Ce soir à 20 h. 30 – 16 ans
William Holden et Franco Nero dans
LES 21 HEURES DE MUNICH
Reconstitution des événements de Munich, septembre 1972.

MONTANA — **Le Casino** — Tél. 027 41 27 64

Matinée pour enfants à 17 heures
MARY POPPINS
Soirée à 21 heures
LA MENACE
d'Alain Corneau avec Yves Montand
Le piège de la violence

CRANS — **Le Cristal** — Tél. 027 41 11 12

Matinée à 17 heures, soirée à 21 heures et nocturne à 23 heures
PRÉPAREZ VOS MOUCHOIRS
Le dernier Bertrand Blier
avec Patrick Dewaere et Depardieu
Pyramidalement drôle !

HAUTE-NENDAZ — **Cinalpin**

Matinée pour enfants à 17 h. 30
CENDRILLON
Soirée à 21 heures
En nocturne à 23 heures
CRAZY-HORSE DE PARIS
Vous n'avez jamais vu ça au cinéma

SION — **Arlequin** — Tél. 027 22 32 42

Ce soir à 20 h. 30 – 14 ans
DIABOLO MENTHE
Un film de Diane Kurys

SION — **Capitole** — Tél. 027 22 20 45

Ce soir à 20 h. 30 – 14 ans
MON BEAU LÉGIONNAIRE
de Marty Feldman
avec Ann Margret, Peter Ustinov et Michael York

SION — **Lux** — Tél. 027 22 15 45

Ce soir à 20 h. 30 – Sans limite d'âge
LES AVENTURES DE BERNARD ET BIANCA
Un film de Walt Disney

ARDON — **Cinéma** — Tél. 027 86 12 59

Relâche pascale. Reprise le 7 avril

FULLY — **Michel**

Vendredi et dimanche à 20 h. 30 – 16 ans
Le dernier « western » de Franco Nero
KEOMA
Samedi : RELACHE - Soirée du PDC

MARTIGNY — **Corso** — Tél. 026 2 26 22

Jusqu'à dimanche, à 20 h. 30 – 16 ans
Après « Les dents de la mer », une nouvelle superproduction américaine
LES GRANDS FONDS
avec Robert Shaw et Jacqueline Bisset

MARTIGNY — **Etoile** — Tél. 026 2 21 54

Jusqu'à dimanche, à 20 h. 30 – 14 ans
Le film qui triomphe actuellement à Paris ! 750 000 spectateurs au 20 mars et cela continue !
DIABOLO MENTHE
de Diane Kurys - « Prix Louis-Delluc 1978 »
La vie, les émois, les rires, les pleurs des adolescentes au collège en 1963.

ST-MAURICE — **Zoom** — Tél. 025 3 76 86

Jusqu'à dimanche, à 20 h. 30 – 16 ans
Une vision dantesque de l'univers des bagnards
PAPILLON
avec Steve McQueen et Dustin Hoffman

MONTHEY — **Monthéolo** — Tél. 025 4 22 60

Ce soir à 20 h. 30 – 16 ans
Annie Girardot et Philippe Noiret dans
TENDRE POULET
Un grand succès d'humour et de suspense signé Philippe De Broca

MONTHEY — **Plaza** — Tél. 025 4 22 90

Ce soir à 20 h. 30 – 7 ans
Attendus par tous !
Le dernier grand dessin animé de Walt Disney
LES AVENTURES DE BERNARD ET BIANCA
Un grand spectacle de famille !

BEX — **Rex**

Ce soir à 20 heures – 14 ans
Terence Hill dans un formidable western !
TRINITA, PRÉPARE TON CERCUEIL!
A 22 heures – 18 ans révolus
Superosé ! Strictement pour adultes avertis
LES COLLECTIONNEUSES DU PLAISIR

PLANS D'INVESTISSEMENTS DE MM. HENTSCH ET Cie, GENÈVE

Affiliated Fund	D	7.01	7.56
Chemical Fund	D	6.43	7.03
Technology Fund	D	6.88	7.52
Europafonds	DM	26.45	27.80
Unifonds	DM	18.15	19.10
Unirenta	DM	42.10	43.40
Unispecial 1	DM	63.10	66.30
Crossbow Fund	D	3.75	3.83
CSF-Fund	D	16.64	17.—
Intern. Tech. Fund	D	7.30	7.44

Votre journal
NF

Restaurant MANORA
Heures d'ouverture:
Dimanche et lundi: 11.00–19.30 h.
du mardi au samedi: 8.30–19.30 h
PLACETTE
Centre commercial Monthey/Sierre
Aujourd'hui dès 17.00 h:
Avec chaque repas
Un dl de «GORON»
gratuit

TÉLÉVISION

■ Emissions en noir et blanc

Suisse romande

17.00 Point de mire
17.10 Au pays du Ratamiaou
Une émission de jardin d'enfants.
17.30 Téléjournal
17.35 Présentation des programmes
17.40 Il faut savoir
Les cinq minutes de la solidarité
17.45 Agenda
Des variétés, du théâtre, de la musique et des expositions sélectionnés en Suisse romande.
18.30 La famille Ecorce
Pour les petits.
18.40 Système D
Le jeu des incollables, avec Michel Dénériaz, Evelyne Grandjean, Jean Raymond et l'avocat du système D: Jacques Chaussard.
19.00 Un jour, une heure
1re partie
19.30 Téléjournal
19.45 Un jour, une heure
2e partie
20.00 Passe et gagne
Le jeu des incollables, avec la participation de Jacques Bergier, «l'ordinateur vivant».
20.20 Spectacle d'un soir
Monsieur Zola (2)
Les dernières années de la vie de Zola – de l'affaire Dreyfus à sa mort – vues par l'un des maîtres de la Télévision française.
22.25 Téléjournal
22.35 Le temps des incertitudes
Une série d'initiation aux problèmes économiques modernes.
Ce soir: Démocratie. Autorité face à l'avenir.

Suisse alémanique

17.10 «1, 2 ou 3»
Jeu pour les jeunes, avec Michael Schanze (Reprise du 29.3)
17.55 Karl der Gerechte
La lampe à suspension. Série avec Fritz Muliar
18.45 Fin de journée
18.50 Téléjournal
19.05 Les Schöngruber
1. Arrivée à Berlin. Série avec Marika Rökk
19.35 Point chaud
Les programmes
20.00 Téléjournal
20.25 Patient 78
Pour une réforme de la médecine traditionnelle: débat
21.25 That's TV
Le parti d'un rire. Avec John Ward, Ursula Schaeppi, Rosemarie Pfluger, Kurt Felix, Nikolai Milanek, Vincenzo Biagi, Beatrice Aschwanden et Alfredo
21.45 Téléjournal
22.00 ■ Die Marx Brothers im Kaufhaus
(The big store), film américain (1941) de Ch. Reisner. Avec Groucho, Harpo et Chico Marx, Margaret Dumont, Tony Martin. (Version allemande)
23.20–23.25 Téléjournal

Suisse italienne

18.00 Téléjournal
18.05 Pour les tout petits
Mio Mao: 21. L'hippopotame
18.10 Pour les enfants
Le bouche-trou: liaison en Vallvision avec l'émetteur de Televalcalasca et ses personnages fous
19.10 Téléjournal
19.25 Le pétrole dans le mer du Nord
Documentaire
19.55 Magazine régional
Revue des événements de la Suisse italienne
20.30 Téléjournal
20.45 Au plaisir de Dieu
Feuilleton de Robert Mazoyer d'après le roman de Jean d'Ormesson, avec Jacques Dumesnil et Thierry Chauvière (4)
21.35 Falstaff

John Pritchard dirige le «Falstaff» de Verdi

Comédie lyrique de Verdi. Avec John Fryatt, Donald Gramm, Bernhard Dickerson, le Chœur de Glyndebourne, dir. R. Bradshaw et l'orchestre philharmonique de Londres, dir. J. Pritchard
23.35–23.45 Téléjournal

France 1

12.15 Réponse à tout
12.33 Midi première
13.00 TF1 actualités
13.35 Télévision régionale
14.25 Cousons cousines
En croix, la forme kimono
17.57 A la bonne heure
Les accidents du travail: 3. La sécurité, combat de tous les jours
18.27 Gédéon
18.32 L'île aux enfants
18.55 Le renard à l'anneau d'or (18)
Feuilleton de Teff Erhat. Avec: Jean-François Poron, Patricia Lesieur, Agnès Gattegno
19.15 Une minute pour les femmes
Comprenez-moi je suis étranger, une initiative de la Fondation Delta
19.20 Actualités régionales
19.43 Eh bien raconte !
20.00 TF1 actualités
20.30 Un ennemi du peuple
de Henrik Ibsen
Enregistré au Théâtre Edouard VII à Paris.
Avec: Régis Outin, Simone Valère, Michel Bea, Jean Juillard, etc.
22.20 Titre courant
Une émission de Pierre Sipriot avec le professeur Maurice Tubiana pour son livre «Le refus du réel»
22.30 Allons au cinéma
Sale rêveur, de J.-M. Perier, interviews de Jean-Marie Perier et Jacques Dutronc
23.00 TF1 actualités

Antenne 2

13.35 Magazine régional
13.50 L'éloignement (14)
Feuilleton de Jean Gérard
Avec: Viviane Romance, Henri Peagay
14.03 Aujourd'hui madame
La prostitution des enfants
15.05 Fachoda
1. La mission Marchand.
Avec: Robert Etcheverry, Serge Matina, Max Vialle, etc.
16.06 Aujourd'hui magazine
Loisirs. Variétés: Thips van Leer; Daniel Balavoine, Richard Cocciante
17.55 Fenêtre sur...
Peintres de notre temps: Gilles Aillaud
18.25 Dessins animés
18.40 C'est la vie
18.55 Des chiffres et des lettres
19.20 Actualités régionales
19.45 Les six jours d'A2
20.00 Journal de l'A2
20.32 Un ours pas comme les autres
Feuilleton écrit et réalisé par Nina Companeez
4. Paris-Deauville. Avec: André Dussolier, Ludmila Mikael, etc.
21.35 Apostrophes
De l'humour, de l'humour! Avec: Jean Amadou, Pierre Billotte, Claire Bretcher, etc.
22.45 Journal de l'A2
Ciné-club
22.52 Théorème
Un film de Pier Paolo Pasolini. Avec: Massimo Girotti, Silvana Mangano, etc.

France Régions 3

Toutes les émissions en couleurs

18.35 FR3 jeunesse
19.05 La télévision régionale
Des talents et des gens: l'atelier lyrique du Rhin
19.20 Actualités régionales
19.40 Tribune libre
L'Association française d'amitié et de solidarité avec les peuples d'Afrique
19.55 FR3 actualités
20.00 Les jeux de 20 heures
20.30 La qualité de l'avenir
13e et dernière émission: le dernier quart
21.30 Les grandes batailles du passé
Poltava (27 juin 1709)
22.20 FR3 actualités

PUBLICITAS 21 21 11

RADIO

Radio romande I

Informations à toutes les heures, de 6.00 à 23.00 (sauf à 21.00), puis à 23.55
6.00 Le journal du matin
Musique variée et informations générales
6.00 7.00, 8.00 Editions principales
7.35 Billet d'actualité
8.05 Revue de la presse romande
8.15 Chronique routière
8.25 Mémento des spectacles et des concerts
8.40 Avant le week-end
par André Nusslé
9.05 La puce à l'oreille
Musique, évasion, contact, service, avec l'équipe du matin
10.05 Avec Rafel Carreras
12.00 Informations
et bulletin d'enneigement
12.05 Le coup de midi
Jeux, humour et promotion
De A jusqu'à Z
Un jeu de Michel Dénériaz
12.15 La tartine
par Lova Golovtchiner
12.30 Le journal de midi
Edition principale et magazine d'actualité
13.30 Rétro 33-45-78
par Jacques Donzel
14.05 Des ronds dans l'eau
Une balade radiophonique animée par Pierre Grandjean.
16.05 Feuilleton: Miss Catastrophe (10)
de Charles Maître
16.15 Les nouveautés du disque
par Gérard Suter
17.05 En questions
par Jacques Bofford
18.05 Inter-régions-contact
18.20 Revue de la presse suisse alémanique
18.30 Le journal du soir
19.00 Actualité-magazine
19.15 Radio-actifs
par Bernard Pichon
20.30 Pourquoi pas?
par Catherine Michel
22.05 Baisse un peu l'abat-jour...
ou comment refaire le monde en bavardant le soir, chez soi, par Madeleine Caboche et Janry Varnel.
23.05 Blues in the night
par Madeleine Caboche

Radio romande II

7.00 Suisse-musique
9.00 Informations
9.05 Le temps de penser
Le vêtement et la civilisation (fin)
par Emmanuel Driant, avec la participation d'Yvonne Deslandres et de Bruno du Roselle, ancien président du Syndicat français du prêt-à-porter
10.10 Histoire du jazz hongrois du jazz hongrois
par Janos Gonda, titulaire de la chaire de jazz au conservatoire Bela Bartok. 5. Le présent (fin). (Série URTI).
10.40 L'écriture et la main
par Camylle Hornung (fin)
11.00 Suisse-musique
Production: Radio suisse alémanique
12.00 Midi-musique
14.00 Informations
14.05 2 à 4 sur la 2
Les après-midi culturels de la Radio suisse romande, avec:
Vivre
16.00 Suisse-musique
Production: Radio suisse italienne
A. Borodin.
17.00 Rhythm'n pop
par Alain Kobel
17.30 Au pays du blues et du gospel
par Willy Leiser
18.00 Informations
18.05 Redilemele
Le rendez-vous des jeunes avec Gérard Suter
19.00 Per i lavoratori italiani in Svizzera
19.30 Novitads
Informations en romanche
19.40 Soul-jazz
par Pierre Grandjean
20.00 Informations
20.05 Henri Guillemin vous parle de...
... Jean-Pierre Chabrol.
« La folie des miens »
20.30 Les concerts de Lausanne
Transmission directe du concert donné à la grande salle d'Epalinges, par **l'orchestre de chambre de Lausanne**
L. Sorkocevic; G. Tartini; Entracte: commentaires et interviews, par Pierre Perrin.
P. Ramovs; F. Schubert.
22.30 Plein feu
par Antoine Livio
La danse avec Wilfried Piollet et Jean Guizerix.
23.00 Informations

Beromunster

Informations à 6.00, 7.00, 7.30, 8.00, 9.00, 11.00, 12.30, 14.00, 16.00, 18.00, 20.00, 22.00, 23.00.
6.05 Espresso
9.05 Mixture multi-musicale
10.00 Guide touristique sonore
12.00 Musique militaire
12.15 Félicitations.
12.40 Rendez-vous de midi:
Informations et musique
14.05 Magazine féminin
14.45 Lecture
15.00 Musique classique légère non-stop
16.05 Musique demandée
17.00 Onde légère
18.20 Musique de danse
18.45 Sport
19.00 Actualités. Musique
20.05 Souvenirs d'Amazonie
21.05 Musique d'Amérique du Sud
21.30 Vitrine 78
22.15-1.00 Rapide de nuit.

Monte Ceneri

Informations à 6.00, 7.00, 8.00, 10.00, 14.00, 16.00, 18.00, 22.00, 23.00, 23.55
6.00 Musique et informations
9.00 Radio-matin
11.50 Les programmes du jour
12.00 Informations
12.10 Revue de presse
12.30 Actualités
13.10 La ronde des chansons
13.30 Orchestre de musique légère RSI
14.05 Radio 2-4: Musique légère
16.05 Après-midi musical
18.05 La ronde des livres
18.20 Guitares
18.30 Chronique régionale
19.00 Actualités
20.00 La ronde des livres
20.40 Spectacle de variétés
21.40 Discothèque des jeunes
23.05-24.00 Nocturne musical

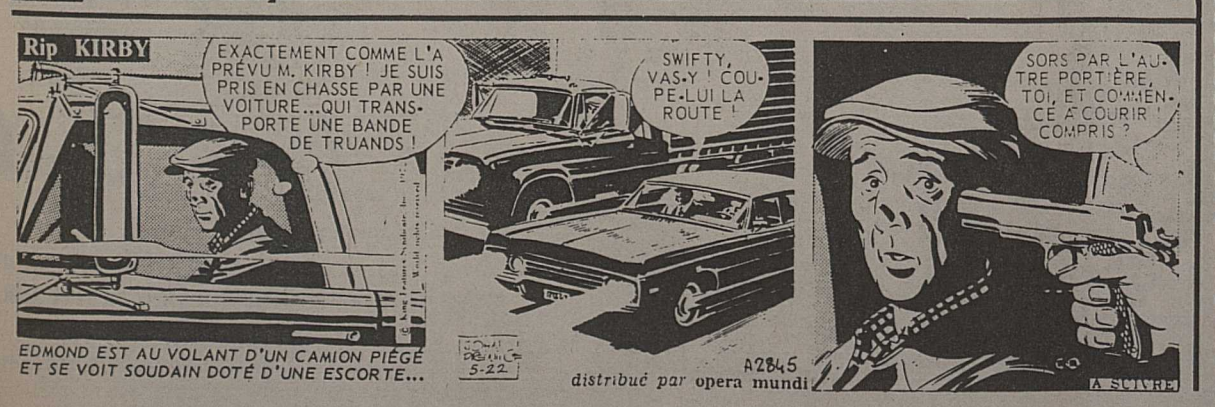

météo

A part quelques éclaircies...

Suisse romande et Valais : à part quelques brèves éclaircies de fœhn dans le Valais central, le ciel sera en général couvert. Quelques pluies se produiront par intermittence. La température sera proche de 12 degrés cet après-midi. En altitude les vents seront parfois forts du secteur sud. La limite de zéro degré s'abaissera de 2600 à 1800 mètres.

Evolution pour samedi et dimanche : au nord : souvent très nuageux, surtout sur l'ouest.

A Sion hier à 13 heures : nuageux, fœhn à 34 km/h, 17 degrés. 11 à Locarno, 12 à Genève, 13 à Berne, 16 à Bâle et Zurich, 0 au Saentis, 19 à Munich, 12 à Nice et Milan.

Nébulosité mensuelle moyenne mininale en 1976 (en %) : Neuchâtel 29% (juin), Lucerne 30 (juin), Montreux et Genève 31 (juin), Lausanne 33 (juin), Lugano 33 (janvier), Sion 36 (juin), Bâle 39 (juin), Zurich et Berne 41 (juin), Davos 47 (février).

Distributeur Handy

la solution hygiénique et pratique pour le ménage!

Le distributeur Handy contient 200 torchons de papier. Chaque torchon étant indépendant, un seul geste suffit pour en prendre un. Le distributeur est exécuté en polystyrène résistant, de couleur blanche ou orange.

Les torchons de papier sont particulièrement absorbants et solides. Ils ne peluchent pas et conviennent donc aussi pour essuyer les verres.

Distributeur Handy
avec 200 torchons de papier

4.–
au lieu de 4.80

Paquet de recharge **2.70**
de 200 torchons

MIGROS

Classique ou mode...

seul CV présente un choix aussi varié de pantalons

Pantalon en gabardine, souvent éprouvé, avec empiècement dos, poches revolver à rabats et couture rabattue **49.50**

Pentalon à chevrons discrets, combine facilement, forme parfaite. **49.50**

Pantalon en tweed sport, bonne forme. Avec poche revolver, poche à monnaie marquante et couture rabattue **49.50**

Pantalon en gabardine très élégant, d'exécution impeccable. Avec couture rabattue, poche revolver à bouton **69.50**

Les nouveautés de ce modèle en gabardine sont les passepoils contrastés aux poches **79.–**

Pantalon en gabardine de forme très ajustée, sans poches revolver. Forme parfaitement moulante. **79.–**

C'est le pantalon de dessus qui constitue la nuance de la mode pantalons ... et CV a tout ce qui est actuel!

le roi de pantalons

CV
Charles Vögele

CV, un nom de premier ordre pour les pantalons ... car il présente toujours de nouveaux modèles, un choix immense et des coupes parfaites

AH 14-78

Argentine: la marche vers la démocratie

BUENOS AIRES (ATS/AFP). – Les fonctions de la présidence argentine et de la junte militaire seront réorganisées dans quelques mois en vue d'établir, à la fin d'une longue étape, une démocratie pluraliste en Argentine, a confirmé mercredi soir à Buenos Aires le président argentin Jorge Videla, dans un discours radio-télévisé.

Au cours de cet important discours, prononcé à l'occasion du second anniversaire du gouvernement militaire, le général Videla a énoncé les grandes lignes de ce que sera, selon les forces armées, l'avenir politique de l'Argentine au cours des années à venir. Sans fixer de date pour cette modification de la structure du pouvoir militaire, «évolution prévue dans le respect de l'esprit républicain», le président a confirmé qu'après la désignation des nouveaux commandants en chef des trois armées, appelés à former la nouvelle junte, ceux-ci devront élire un président de la République qui sera un officier supérieur en retraite.

Ainsi commencera, selon le président argentin, «une nouvelle étape du processus national».

Celle-ci, a-t-il indiqué, «ne se terminera pas par des élections». Elle permettra d'atteindre des objectifs qui sont : d'abord, l'organisation d'une «convergence civilo-militaire» en augmentant «progressivement le nombre des ministres civils» au sein du gouvernement, ensuite, la recherche «du consensus d'une majorité des citoyens» au moyen du «dialogue», le «pluralisme politique étant l'un des objectifs» du processus de réorganisation nationale élaboré par les forces armées.

Au moment voulu, les partis politiques feront l'objet d'une «mise à jour» en tant qu' «instruments indispensables de la démocratie représentative», a poursuivi le président, indiquant que les syndicats d'employeurs et d'employés auront également leur rôle à jouer «dans la mesure où ils ne sortiront pas du cadre professionnel qui leur est dévolu».

OTAN : un accord sur la bombe à neutrons ?

BRUXELLES (ATS/Reuter/AFP). – Les ministres de la défense de sept pays de l'OTAN – Etats-Unis, Allemagne de l'Ouest, Grande-Bretagne, Italie, Danemark, Turquie et Belgique – se rencontreront le 1er avril à Frederikshavn, dans le Jutland, pour examiner la stratégie nucléaire de l'Alliance.

A l'ordre du jour figureront la modernisation de l'arsenal nucléaire tactique dans les années 1980 – sujet qui couvre le problème de la bombe à neutrons – et un rapport du secrétaire américain à la défense Harold Brown sur les récents événements affectant l'équilibre nucléaire stratégique.

L'OTAN a retardé l'annonce d'un accord sur le déploiement de la bombe à neutrons en Europe, prévue la semaine dernière, afin de tenter d'obtenir un soutien accru des Européens à la mise en service de cette arme critiquée, indique-t-on de source américaine autorisée.

On ajoute de même source que le président Jimmy Carter a pratiquement tranché en faveur de la production de la bombe à neutrons, qui tuant par radiation sans détruire, devrait enrayer toute offensive des blindés du Pacte de Varsovie contre l'Europe occidentale.

● ASCHAFFENBOURG (ATS/AFP). – Le procès de deux prêtres exorcistes ouest-allemands, Ernst Alt (40 ans) et Wilhelm Renz (67 ans), accusés d'homicide par imprudence, commençait hier devant le tribunal de grande instance d'Aschaffenbourg (Bavière).

Les deux hommes avaient pratiqué pendant plusieurs mois, en 1975 et 1976, le « grand exorcisme » sur une étudiante, Anneliese Michel, alors âgée de 23 ans, habitant la petite ville de Klingenberg. Le 1er juillet 1976, la jeune fille mourait de cachexie. Elle ne se nourrissait plus et avait perdu 30 kilos.

ISRAËL-EGYPTE

Suite de la première page

nêtes et impavides, mais en partenaires de plus en plus impatients et beaucoup plus proches des Egyptiens que des Israéliens. Il est dit, mais est-ce fondé sur des réalités inconnues du vulgaire ou

Vautour ou poularde demi-deuil?

est-ce désir pris pour réalité, que l'Egypte, moyennant une formule passe-partout concernant les Palestiniens et la Cisjordanie, pourrait se résoudre à signer un accord séparé ? Les tenants de cette thèse affirment que l'Egypte a un besoin éperdu de paix et qu'il est tout de même bien étrange que M. Sadate accepte de recevoir M. Weizman, alors que les troupes israéliennes sont toujours au Sud-Liban ! L'accord séparé a été en fait l'espoir secret de M. Begin, qui considérait que, remettant le Sinaï sous la souveraineté égyptienne, il satisfaisait les demandes véritables de M. Sadate, Cisjordanie et Palestiniens n'étant que prétextes, ou références obligatoires, de mythologie politique.

Quoi qu'il en soit, le petit jeu des visites-surprises, étonnantes, bouleversantes et ratées ne pourra plus durer longtemps, il faudra bien que quelque chose sorte : vautour ou poularde demi-deuil.

Jacques Helle

FRANCE Valéry Giscard d'Estaing à la recherche de l'ouverture

Avec quels hommes?

Suite de la première page

députés gaullistes et la tendance semble favorable au président sortant.

Une semaine après l'allocution présidentielle, l'ouverture semble ainsi bien engagée et elle devrait se marquer par l'appel à des personnalités d'opposition. Sera-ce suffisant pour réaliser une politique économique et sociale nouvelle ? C'est là l'enjeu véritable.

Or, dans ce domaine, la marge est étroite entre le maintien de la politique actuelle de freinage et celle de relance. Le président de la République a sans doute déjà longuement médité sur la meilleure façon de concilier des exigences contradictoires, celles qui ont été exprimées par les leaders syndicaux – le salaire minimum à 2400 FF dès le 1er avril pour la CGT –, celles qui résultent de la conjoncture économique. Le dernier indice des prix fait ressortir, pour février, une augmentation de 0,7 %, soit plus de 9 % sur 12 mois.

Qui plus est, le tempérament de Raymond Barre ne le porte pas à une relance qui compromettrait les effets de sa politique engagée en septembre 1976. Enfin, l'opinion française semble avoir accepté cette politique d'austérité et refusé, à une courte majorité il est vrai, les promesses de la gauche.

Alors, pour sortir de ce dilemme, le président de la République demandera sans doute à son premier ministre de s'en tenir à des mesures ponctuelles, excluant toutes négociations globales dans le style d'un « 3e tour social ». Sur les bas salaires, l'objectif des 2400 FF devrait être atteint en moins de deux ans, comme le demande de aujourd'hui la CFDT. L'action en faveur de l'emploi des jeunes sera prolongée. Enfin, les mesures qualitatives seront poursuivies, revalorisation du travail manuel en particulier.

Pour financer cette ouverture limitée, le nouveau gouvernement pourrait concéder au patronat une libération partielle des prix qui lui permettrait d'augmenter en même temps les tarifs du secteur public et donc de diminuer les subventions aux entreprises nationales, soit 30 milliards de francs par an. Un déficit budgétaire supérieur à 10 milliards de francs pourrait être accepté pour l'exercice 1978 de même que pour la balance commerciale.

L'ouverture résulterait donc avant tout de l'appel à des hommes nouveaux plutôt que de la mise en œuvre d'une véritable politique économique nouvelle ; dans ce domaine, les faits commandent aux idées. L'ouverture signifierait donc d'abord un nouvel état d'esprit et, à travers ce constat, c'est déjà un peu le radicalisme qui revient dans la vie politique française. Ne l'a-t-il pas dominé au cours des IIIe et IVe Républiques ?

P. S.

La terre et le Ciel REVIVRE

Suite de la première page

dre ici qu'on nous avertisse... Chez nous, tu vois, ... elle est trop partout dans la maison ; ... où que tu ailles, tu la rencontres ! »

Il y eut un silence. Tante Lucie le rompit en disant cette parole rassurante : « Tant qu'il y a de la vie..! » ; mais cette parole ne rassurait plus ; elle agaçait plutôt, si elle ne passait pas tout à fait à côté de ces âmes écorchées.

Le temps passait. Il y eut d'abord douze coups qui descendirent du clocher de Sainte-Claire sans se presser davantage qu'à l'ordinaire.

Il y eut aussi un coup ; le cousin René tira sa montre pour savoir si c'était minuit et demie, une heure ou une heure et demie. Le temps passait lentement... comme s'il fallait qu'il se dépêche pour qu'on sache... qu'on sache quelque chose... quelque chose de précis. Quand deux heures sonnèrent, le cousin René partit pour l'hôpital.

Peu après, un grand sommeil envahit le salon. Tante Lucie était allée chercher quelques oreillers, quelques coussins ; pour la cadette, il y eut aussi un duvet. Elle avait ranimé le feu dans la cheminée ; elle avait aussi préparé à la cuisine des boissons chaudes.

Quand le cousin René fut de retour, il dit seulement : « Il n'y a rien de changé... le cœur bat toujours, mais tellement lentement... encore plus lentement qu'hier soir... Il y aurait maintenant un espace encore plus mince que du papier pour se rouler des cigarettes... Qu'est-ce qu'il y a de plus mince que du papier à cigarettes... ? »

A son tout début, l'aurore se fit remarquer par une clarté pâle derrière les collines et les montagnes. On s'était rapproché du feu de cheminée que tante Lucie alimentait de ces gros rondins de hêtre qui font forte chaleur. Cousin René était à nouveau parti pour l'hôpital ; une fois encore, il allait contempler ce visage parcheminé, ces paupières closes, ce souffle à peine perceptible, ce corps inerte tout seul dans cette chambre ; sa femme qui s'en allait à petit pas vers les demeures de l'Au-delà...

A tante Lucie et à ses filles, il raconta ce que le médecin-chef du service venait de lui dire : « Pour nous, votre femme est scientifiquement morte... et elle vit ! Nous lui avons fait une piqûre ; elle a réagi si mollement que le liquide injecté semblait se perdre dans un désert de sable... pourtant elle vit... bien que, encore une fois : scientifiquement morte, Monsieur... ! »

Tante Lucie était allée à la boulangerie, à la laiterie au moment où s'ouvraient leurs portes. Il y avait ainsi sur la table un bon petit déjeuner qui fit offrir par ces cinq filles le sourire de la reconnaissance : à cause de ce miel, de ce beurre frais, de ces petits pains chauds... Tante Lucie avait la manière.. ! Le cousin René but seulement une tasse de café foncé ; puis il dit : « Il nous faut regagner la maison... moi, je vais retourner encore à l'hôpital ! »

En revenant, il passa chez tante Lucie. Un commencement de sourire animait ses traits : « Il y a un mieux.. ! » – « Ah, vraiment », fit tante Lucie. «Oui, et le médecin-chef m'a parlé comme ça : « Il y a quelque part, dans l'infini de l'univers, une réserve de vie... je ne suis pas croyant au point où j'aimerais l'être... mais j'appelle cette réserve : « Dieux »... La distance entre la vie et la mort est souvent si ténue... moins qu'un cheveu... ah oui ! je vous ai dit : une feuille de papier à cigarette... que quand cette réserve de vie se répand à torrent dans un être, comme l'eau d'un bassin d'accumulation en montagne dont le barrage a sauté... oui... je crois, je suis sûr, même... que la résurrection existe... Vous voyez, le Christ, il avait franchi la fine épaisseur qui s'était déchirée... puis le flot de vie est descendu sur Lui et il a été à nouveau vivant... Votre femme recommence à vivre, inondée par cet afflux qui reste un mystère pour nous médecins... Mais ce sera long jusqu'au retour de la pleine vie physique. »

Il fallut six mois. Quand la mort l'a prise, elle avait perdu depuis longtemps son mari ; elle avait 83 ans lorsqu'elle fut mortellement renversée par un motocycliste sur un passage à piétons.

Ch. Nicole-Debarge

La tactique des « Brigades rouges »

Suite de la première page

rer le détenu de la «prison du peuple», tandis que d'autres manifestèrent leur scepticisme et aussi leur étonnement. M. Amintore Fanfani, président du Sénat, démocrate-chrétien, repoussa abruptement la proposition du quotidien de Turin : cette élection blesserait plusieurs normes de la Constitution touchant l'élection du chef de l'Etat et, au surplus, la proposition avancée tournerait en offense à l'égard de M. Giovanni Leone, l'actuel président de la République dont le mandat n'échoit qu'en fin décembre 1978.

M. Leone réagit lui aussi. Dans un discours à des magistrats, il observa que le président de la République a sa façon à lui d'intervenir dans les affaires de l'Etat : loin de faire des déclarations bruyantes ou de prendre des initiatives percutantes, le chef de l'Etat italien agit avec discrétion et mesure, sous forme de suggestions et de conseils donnés à ses visiteurs.

C'était là, de la part de M. Leone, une réponse aux Italiens qui l'accusent d'inertie et, pis encore, d'incapacité dans la crise actuelle du pays. Les voix ne se sont-elles pas multipliées, ces derniers temps, qui demandaient la démission du chef de l'Etat ? M. Leone n'entend pas abdiquer. Il restera au Quirinal jusqu'en fin décembre... à moins qu'entre-temps l'Italie ne soit le théâtre de bouleversements aujourd'hui imprévisibles.

«Suivez notre exemple ! »

Comme si les difficultés actuelles ne suffisaient pas à l'Italie, la Fédération des troix centrales syndicales, pilotée par la CGT, a décidé une grève générale pour le 5 avril prochain...

La nouvelle en fut donnée ces derniers jours à Rome, au cours d'une conférence de presse de M. Otto Vetter, président des syndicats allemands, entouré des secrétaires généraux des trois centrales italiennes. Il annonça que le 5 avril prochain, les 30 centrales syndicales membres de la Confédération européenne des syndicats qui couvre 18 pays, feraient une manifestation unitaire en vue d'exiger des chefs d'Etat de la CEE, qui se réuniront le lendemain à Copenhague, une politique sociale plus efficace. A la différence toutefois des Italiens, les travailleurs des 17 autres pays ne déclencheront pas de grève: ils se contenteront d'une seule manifestation par pays.

Les journalistes interrogèrent M. Otto Vetter et les trois leaders syndicaux italiens sur les motifs de cette disparité de tactique syndicale. M. Vetter déclara que la Confédération européenne des syndicats s'emploie à coordonner les activités syndicales nationales.

Cette harmonisation ne peut se réaliser du jour au lendemain. Elles exigent beaucoup de temps.

Aussi bien la Confédération européenne juge-t-elle bon de laisser les centrales syndicales nationales libres de décider à leur gré les initiatives à prendre le 5 avril prochain.

C'était la réponse quelque peu diplomatique. Hôte des syndicalistes italiens, parlant au surplus dans la capitale même du «paradis des grèves», M. Vetter ne pouvait guère se permettre d'exprimer toute sa pensée sur les méthodes du syndicalisme italien.

M. Lama, leader de la CGT, donna une réponse plus explicite : «Le mouvement syndical international n'est pas encore en mesure d'adopter une ligne de conduite unitaire dans tous les pays de l'Europe.» M. Lama laissa toutefois entendre que, pour progresser, les syndicats des autres pays gagneraient à suivre l'exemple des syndicats italiens en faisant un usage plus fréquent de la grève...

Rappelons-le : il n'y a que deux ans, la CGT italienne quitta la Fédération syndicale mondiale d'obédience communiste pour rallier la Confédération européenne des syndicats. Rétrospectivement, ce changement de camp n'apparaît-il pas, aujourd'hui, comme une étape dans la stratégie de l'eurocommunisme ?

Georges Huber

Gênes: les « BR » frappent à nouveau

GÊNES (ATS/AFP). – Les automobiles de deux responsables démocrates-chrétiens, dont M. Angelo Sibilla, 53 ans, déjà victime d'un attentat des «Brigades rouges» le 11 juillet 1977, ont été incendiées hier matin à Gênes.

Les deux automobiles ont été incendiées presqu'au même moment, vers 5 h. 30.

Un inconnu se présentant comme membre des «Brigades rouges» a revendiqué les deux attentats en téléphonant au quotidien *Il Corriere Mercantile* de Gênes : «Ici les Brigades rouges. Ce matin, nous avons incendié les voitures de deux compères d'Aldo Moro. Un communiqué suivra.»

En juillet dernier, Angelo Sibilla, secrétaire régional de la DC, avait été blessé par balles aux jambes et au bassin près de son domicile à Gênes. L'attentat avait été revendiqué par les «Brigades rouges».

Pays-Bas: importante défaite de la gauche

LA HAYE (ATS/AFP). – Le parti chrétien-démocrate du premier ministre M. Andreas Van Agt est sorti, mercredi, grand vainqueur des élections aux onze assemblées provinciales des Pays-Bas.

Avec 35,1 % des voix – soit un gain de 3,2 % par rapport aux élections législatives de mai 1977, selon des résultats non officiels – le parti chrétien-démocrate devient la première formation politique des Pays-Bas, ravissant cette place au parti socialiste qui obtient 33,9 % des suffrages (soit un gain de 0,07% sur 1977). Les socialistes dirigent l'opposition depuis l'installation en décembre dernier du gouvernement de centre-droit formé par les chrétiens-démocrates et les libéraux.

Ces derniers voient leur position réduite à 17 % des voix (soit un recul de 0,9 %). Parmi les petites formations, qui paraissent avoir les frais de la consultation, «démocratie 66» (centre-gauche) se maintient à 5,2 % (soit un recul de 0,24%). Les communistes réalisent 1,5 % (perte de 0,2 %).

D'une manière générale, les élections provinciales ont confirmé la tendance à la simplification du paysage politique néerlandais au profit des grands partis.

Les grandes formations avaient d'ailleurs annoncé qu'elles interpréteraient les résultats de la consultation comme un jugement sur la coalition gouvernementale. Le chef de l'opposition socialiste, l'ancien premier ministre M. Joop Den Uyl, a déclaré qu'il considérait le glissement des voix libérales et celles des petits partis conservateurs vers les chrétiens-démocrates comme un infléchissement à droite de l'actuelle coalition gouvernementale.

Sécurité routière

Un cours fort utile pour futurs jeunes conducteurs

COURGENAY. – Une vingtaine de jeunes gens et de jeunes filles de toute la Suisse romande, âgés de moins de 18 ans, participent toute la semaine à un cours de préparation à l'apprentissage de la conduite automobile à Courgenay. Ce cours est organisé par le siège central du Touring-Club suisse afin de préparer de futurs automobilistes à la pratique de la conduite automobile, mais également aux premiers secours, à la psychologie de la route, aux problèmes des assurances et de la responsabilité du conducteur.

Les participants ne bénéficient pas d'avantages particuliers pour l'obtention ultérieure de leur permis de circulation, si ce n'est le certificat officiel de premiers secours. De tels cours sont organisés depuis 1972 par le Touring-Club suisse, à raison de trois par année, aussi bien en Suisse romande qu'en Suisse alémanique. C'est la seconde fois qu'ils sont donnés à Courgenay.

● NEW DELHI (ATS/AFP). – Treize personnes ont été tuées au cours d'incidents mercredi à Sambhal, dans l'Uttar Pradesh (nord de l'Inde), annonce-t-on officiellement à New Delhi.

● DROGUE : TOURISTE SUISSE ARRÊTÉ

SETE (ATS/AFP). – Un touriste suisse, âgé de 35 ans, a été surpris, mercredi, par les douaniers français du port de Sète, alors qu'il tentait de passer dix kilogrammes de haschisch, dissimulés dans le siège arrière et derrière le tableau de bord de son véhicule.

Le touriste, habitant Saint-Gall, arrivait de Tanger à bord du car-ferry «Agadir». Il a été remis à la police judiciaire française qui l'interroge.

échos de la mode...

1. 2.

Tailleurs Jupes Pantalons

Chez Saint-Laurent la jaquette devient presque un spencer, courte, avec des épaules bien marquées et un pantalon étroit qui s'arrête par un revers bien au-dessus de la cheville.

Chez Dior, Scherrer, Ungaro en satin de soie, chez **Givenchy** en gabardine, on retrouve la même silhouette, ce tailleur pantalon qui n'a pas fini de faire parler de lui.

La jaquette est parfois presque au carré, parfois longue et classique; c'est de temps en temps un blouson bien gonflé, large sur les hanches, toujours étroit sur la jambe. Il est plus ou moins écourté. Quant à la jupe, elle devient zouave chez **Lapidus,** fendue chez **Ricci,** hauts bains de soleil chez **Hanae Mori,** ample à partir des hanches chez **Per Spook,** droite ou plissée chez **Courrège,** boutonnée devant chez **Dior,** plate ou montée en biais, à fronces chez **Scherrer.**

Quant au pantalon, il est tour à tour «hollandais» chez **Esterel,** «quenouille» et large aux hanches, nettement effilé ensuite et découvrant la cheville sous un revers étroit ou une coulisse élastique chez de nombreux couturiers, large chez **Saint-Laurent,** collant à plastron chez **Courrèges.**

Les blouses: puisqu'il y a énormément de tailleurs, on trouve naturellement une éclosion de blouses. L'idée la plus nouvelle est pourtant de la remplacer soit par un haut de combinaison en crêpe de Chine ou en dentelle, soit par un soutien-gorge en dentelle ou en ruban chez **Saint-Laurent.** Par ailleurs beaucoup de chemisiers à col-cravate, quelquefois à manches raglan, en soie façonnée ou en mousseline. Chez **Scherrer,** des chemises d'hommes rayées.

Les manteaux: ils sont redingotes, ils ont de grands empiècements et des manches chauve-souris, ils sont droits même quand ils sont plissés, ils sont cache-poussière, ils ont de grandes emmanchures carrées et des empiècements souvent froncés, ils sont capotes militaires réversibles, ou grandes capes, ils sont cardigans non doublés et immenses. C'est peut-être chez **Venet** qu'il faut les choisir car ils sont ici très nombreux et très variés: manteau à taille coulissée, à jupe large en biais et petit col droit, manteau demi-redingote, ceinturé, manteau droit et ample à épaulage glissant et emmanchures larges et basses, manteau cardigan en drap, imperméable, de popeline glacée. Ou chez **Ungaro:** ils sont fins et souples, sans épaisseur, sorte de housses jetées sur les robes. Ils peuvent aussi très volumineux avec des plis piqués et groupés au milieu du dos et devant. Carrures énormes. Pour le soir, grands manteaux-capes brodés ou damassés avec d'immenses manches lampions au coude

Les robes sortent rarement seules...

Les robes sont couvertes d'une veste légère, d'une chemise, d'un gilet de soie coordonnée ou de même tissu. Elles sont souples, épaules nues et petites bretelles au carré, ou bien blousantes, avec une encolure froncée, des manches raglan. Caractéristiques de la robe «printemps 78»: le petit col droit ou officier, la coupe confortable des manches généreuses. Chez **Lanvin,** elles ont de longs bustes bouffants et des manches larges, montées en fronces. La jupe est ample, froncée, mais de ligne droite et parfois juponnée. On accompagne souvent ces robes de grands gilets multicolores. Sur ce type de robe, les tissus se mélangent: rayures et impression de galons brodés. L'imprimé forme ainsi sur le devant un faux plastron et un faux tablier. Les ourlets sont parfois soulignés d'un coton à carreaux assorti au jupon. Et puis, ailleurs, des robes toutes plisséees en mousseline ou en crêpe, des robes chemisiers, des «housses carrées» avec des jupes froncées en volant, sous les hanches des corsages cravatés ou à bretelles, des robes lingerie à décolleté bateau, manches ornées ou brodées de valenciennes, des chemises superposées portées sur d'étroits pantalons de lingerie, des chemises de mousseline jouant la transparence. Chez **Cardin** ce sont les supervedettes: robes toutes froncées à partir d'une large ganse de laine qui entoure l'encolure arrondie, passe derrière autour des emmanchures et revient devant pour se croiser en ceinture avant de se nouer dans le dos. Par contre chez **Scherrer,** c'est un festival rétro, un défilé de gravures anglaises: robes de mousseline noire à pois blancs, empiècement volanté, corsages et manches blousants, jupe froncée. Variante autour de l'empiècement rond ou carré. Romantiques robes de soie à petit col rond volanté et plastron plissé et volanté. Variante autour des encolures: grand volant en biais ou mini-volant ras de cou. Enfin, deux types de robes chez **Paco Rabanne:** il y a d'une part des robes droites de coupe kimono, avec des emmanchures géantes, et d'autre part des robes blousantes dont le corsage tombe librement au-dessus de la taille. Toutes les jupes sont portefeuille. Robes cages pour la plage en résille de perles de bois naturel ou de couleur. Boubous africains. Kimono de soie noire incrusté de patchworks multicolores. Fourreau de mousseline léopard à grande collerette froncée et jupe ouverte plissée. Ce bref panorama ne serait pas complet sans les robes de **Lapidus,** très romanesques, très floues, très froncées, sa robe culotte en soie à tout petit plissé, ses robes de petites filles en coton fleurette et col de dentelle, ses robes housses froncées sous un biais en V profond.

Les soirs romanesques ou la plus débridée des fantaisies

Ce sont de grandes robes de mousseline bien imprimées, ou des fourreaux enroulés à pans flottants. Mousselines ou crêpes de soie, ou bien aussi mousselines sur crêpe, superpositions d'un même imprimé. Pantalons larges de zouaves, pantalons étroits et drapés d'odalisques, décolletés et transparences. Et ce sont chez **Torrente,** les robes sarouel en taffetas brodé, les ensembles tunique et pantalon accompagnés de capes brodées et ajourées. Chez **Esterel** les chemises de mousseline jouant la transparence sur des pantalons bouffants en crêpe de Chine. Nous avons aimé les soirs de **Lanvin:** des soirs tout en soie et tout en fronces, qui s'inspirent très nettement des tenues de harems: longues blouses froncées sur les hanches ou ouvertes sur d'énormes pantalons froncés à la taille et aux chevilles, avec de petits corsages collants à bretelles et en lamé, immenses capes d'organza froncées autour du cou et portées sur des pantalons de harem et des corsages de lamé.

3.

TEXTES: SIMONE VOLET
REALISATION: NF

1. *Un modèle sport très séduisant, en bouclettes Woolmark, crème. Le col, la ceinture et les pattes des manches sont doublés de lin. Modèle Woolmark Joy Trixi Schober.. (Photo Service Woolmark-Stock).*

2. *Ensemble jupe plissée et chemisier imprimés sous un blazer fermant sur un rang (Photo La Placette, Valais).*

3. *Le nouveau pantalon «Quenouille» en jersey de Hanro et la robe Cheich. Création Dorian Niederhauser pour Hanro.*

Carré de porc à la bruxelloise

Pour quatre à six personnes: un carré de porc de 1,5 kg, 1 kg de choux de Bruxelles, 750 g de pommes de terre, 2 gousses d'ail, 1 grosse poignée de persil, 100 g de beurre, sel, poivre.

Faites chauffer le four à température élevée; épluchez les gousses d'ail et coupez-les en éclats; salez et poivrez le carré et piquez-le de part et d'autre avec les éclats d'ail. Disposez le carré de porc dans un plat allant au four; glissez le plat dans le four et laissez la viande dorer de tous les côtés; ajoutez alors cinq centilitres d'eau dans le plat et laissez la cuisson se poursuivre en arrosant souvent le carré avec son jus.

Epluchez les pommes de terre et coupez-les en gros morceaux; faites chauffer soixante grammes de beurre dans une cocotte; ajoutez-y les pommes de terre et remuez bien; salez; poivrez et laissez cuire à couvert et sur feu doux. Pendant ce temps, lavez et hachez le persil; nettoyez et lavez les choux de Bruxelles; faites bouillir de l'eau salée dans une marmite, plongez-y les choux et laissez-les cuire un quart-d'heure; égouttez-les ensuite et tenez-les au chaud. Faites chauffer un plat de servide; lorsque la viande est cuite, disposez-la sur le plat et tenez au chaud; versez les choux dans le plat de cuisson, ajoutez le reste du beurre et remuez. Entourez le carré de porc avec les choux et les pommes de terre; saupoudrez de persil haché et servez très chaud.

Filet de bœuf à la niçoise

Pour quatre ou cinq personnes: 1 kg de filet de bœuf, 1 tranche de lard maigre, une vingtaine de petits oignons, 1 cuillerée à soupe d'armagnac, 1 verre de vin blanc sec, 1 boîte 4/4 de tomates pelées, 1 tasse de bouillon instantané, 100 g d'olives noires (dénoyautées), 2 belles échalotes, 1 bon morceau de beurre, 2 cuillerées à soupe d'huile d'olive, 1 bouquet garni, sel, poivre.

Coupez le lard en petits dés, épluchez les petits oignons. Faites fondre le beurre dans une cocotte et mettez-y les petits lardons à rissoler, retirez-les ensuite de la cocotte. Mettez dans la cocotte tous les petits oignons épluchés, mais entiers; laissez-les dorer huit minutes, retirez-les de la cocotte.

Faites revenir à feu vif le filet dans le jus contenu dans la cocotte, arrosez la viande d'armagnac et faites-la flamber, laissez cuire la viande en comptant quinze minutes par livre. Faites chauffez l'huile, mettez-y les tomates à fondre, ajoutez le bouquet garni, les échalotes épluchées, du sel et du poivre, ainsi que le vin blanc, laissez cuire à petit feu pendant vingt minutes, puis passez cette fondue au chinois.

Blanchissez (faites cuire) les olives dix minutes à l'eau bouillante; ajoutez-les à la fondue. Le rôti étant cuit, déglacez le plat avec le bouillon tout prêt et mélangez le jus obtenu à la sauce tomate aux olives; décorez avec les lardons et les petits oignons.

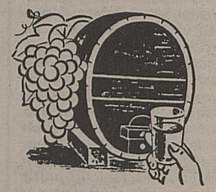

Fricassée de veau à la crème et aux herbes

Pour quatre personnes: 1,250 kg de tendron de veau coupé en morceaux, 50 g de beurre, une cuillerée à soupe de farine, 1 oignon, 1 carotte, 1 tomate, quelques branches d'estragon, 1 pincée de thym, un quart de feuille de laurier, 2 pincées de fenouil pulvérisé, 1 verre de vinaigre de vin, 1 petit verre à liqueur de pastis, 1 dl de crème fraîche, sel, poivre.

Epluchez et hachez l'oignon et la carotte, effeuillez l'estragon, puis hachez-le de façon à en obtenir la valeur d'une cuillerée à soupe, épluchez la tomate et concassez-la. Faites chauffer le beurre dans une cocotte, puis ajoutez les morceaux de veau et faites-les dorer de tous les côtés; saupoudrez de farine, mélangez, ajoutez le hachis d'oignon et de carotte, faites-les blondir légèrement, salez et poivrez, puis ajoutez la tomate concassée, le thym, le laurier, le fenouil pulvérisé et le vinaigre; faites cuire à couvert et à feu doux pendant quarante-cinq minutes environ, puis découvrez et continuez la cuisson jusqu'à ce que le liquide soit complètement évaporé. Versez le pastis, mélangez; ajoutez la crème fraîche, mélangez bien et laissez épaissir à feu doux. Faites chauffer un plat de service. Lorsque la viande est cuite, égouttez-la et disposez-la dans un plat de service; tenez celui-ci au chaud. Passez la sauce au chinois au-dessus d'une petite casserole; ajoutez l'estragon haché et faites chauffer doucement. Nappez la viande avec cette sauce et servez aussitôt.

Œufs brouillés aux croûtons et au jambon

Pour quatre personnes: 8 œufs 4 tranches de mie de pain rassis, 125 g de talon de jambon cuit, 80 g de beurre, 3 cuillerées à soupe de crème, 1 cuillerée à soupe de cerfeuil haché, sel et poivre.

Coupez le jambon et les tranches de pain en petits dés. Cassez les œufs dans une jatte, salez et poivrez peu, crevez les jaunes et brouillez légèrement les œufs. Faites chauffer la moitié du beurre dans une poêle, jetez-y les dés de pain, faites-les blondir, puis égouttez-les. Mettez les dés de jambon à revenir rapidement dans le même beurre, mettez-les de côté dans un ravier, tenez celui-ci au chaud. Faites fondre le reste du beurre dans un sautoir épais, versez-y les œufs et la crème, mélangez à feu très doux jusqu'à ce que la préparation forme une crème. Ajoutez alors les dés de jambon, mélangez rapidement et retirez du feu. Versez les œufs brouillés dans un plat creux, saupoudrez avec le cerfeuil haché, servez aussitôt, avec le ravier de croûtons frits.

Risotto aux foies de volaille

Pour quatre personnes: 250 g de foies de volaille, 1 oignon, 2 échalotes, 1 bouquet garni, 250 g de riz, 1 branche de thym, un demi-verre de vin blanc, 1 petite boîte de sauce tomate, 4 cuillerées à soupe d'huile, 100 g de gruyère râpé, 20 g de beurre, sel, poivre.

Boisson d'accompagnement: un vin rosé moelleux.

Epluchez et hachez l'oignon et les échalotes, faites bouillir une casserole d'eau, mesurez le volume du riz. Faites chauffer la moitié de l'huile dans une cocotte, jetez-y le hachis d'oignon et le riz, remuez jusqu'à ce que les grains deviennent opaques, ajoutez au riz une fois et demie son volume d'eau bouillante, remuez, salez, poivrez et ajoutez le thym et le bouquet garni, faites cuire à couvert et à feu moyen pendant dix-huit minutes sans ouvrir la cocotte.

Pendant ce temps, nettoyez soigneusement les foies de volaille, puis, coupez-les en quatre, faites chauffer le reste de l'huile dans une poêle et jetez-y les foies de volaille, faites-les dorer rapidement, puis égouttez-les et mettez le hachis d'échalotes à fondre dans le même beurre pendant deux minutes. Versez alors le vin blanc et la sauce tomate dans la poêle, délayez et faites évaporer de moitié sur feu vif, ajoutez les foies et portez à ébullition.

Beurrez un moule en couronne et versez-y le riz, tassez-le bien, puis démoulez-le sur un plat, versez les foies de volaille au centre, saupoudrez de gruyère râpé et servez aussitôt.

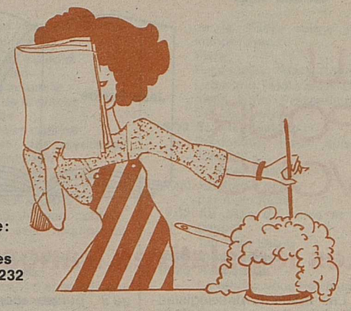

Notre adresse:
Chaîne des ménagères
case postale 232
1951 Sion

La chaîne des ménagères

vendredi
- *fondue au fromage (au cognac)*
- *salade de fruits*

*

samedi
- *carré de porc à la bruxelloise*
- *glace*

*

dimanche
- *salade mêlée*
- *filet de bœuf à la niçoise*
- *jardinière de légumes*
- *nouillettes*
- *bananes flambées*

*

lundi
- *saucisse à rôtir*
- *gratin dauphinois*
- *salade verte*

*

mardi
- *fricassée de veau à la crème et aux herbes*
- *riz créole*
- *haricots au beurre*

*

mercredi
- *œufs brouillés aux croûtons et au jambon*
- *meringues à la crème*

*

jeudi
- *risotto aux foies de volaille*
- *ananas frais au kirsch*

*

SUPPLÉMENT SPÉCIAL POUR LA FAMILLE – RADIO-TV

JOURNAL ★ ILLUSTRÉ DU VALAIS

Vendredi 31 mars 1978

Vous lirez aussi en page

2 Le pavé dans la mare
Cinémas
3 Interview - TV critique
4 Messes et cultes
Manifestations diverses
15 A travers la presse
Du grand au petit écran
16 La chaîne des ménagères

Tous les programmes de la
TÉLÉVISION
et de la
RADIO
Pages 5 à 14

Gérard Berthod

Né à Sierre, passe son enfance à Martigny, découvre sa vocation en voyageant. Après avoir erré de-ci de-là, il s'établit à Crans-Montana et donne la pleine mesure de son talent d'artiste.

Lire notre interview-minute en page 3

«Y A PAS DE MIRACLE...»

Le pavé dans la mare

Deux événements ont marqué l'actualité journalistique de cette dernière quinzaine de mars: un de portée cantonale, les avalanches, et l'autre de portée internationale, la marée noire de Bretagne.

Au-delà des faits, il y a la relation et la constatation navrante que le métier de journaliste se perd au profit de la sensation. A preuve les «miracles» des Mosses et de l'avalanche de Sorevi au Grand-Saint-Bernard.

Dans un premier temps, talonné par la montre et l'horaire de la rotative, on téléphone sur place et l'on tombe généralement sur le conteur du village. Aux Mosses, les radios et télévisions françaises l'ont rabâché toutes les heures pendant deux jours, au minimum trente morts. A Sorevi de 16 à 22 h. 30 il y avait sur les postes régionaux et périphériques des dizaines de voitures enfouies sous la masse de neige. Le lendemain matin dans les colonnes de journaux, il en restait éventuellment encore une ou deux et le surlendemain à tête reposée, après moult réflexions et recherches **sur le terrain, il y avait eu miracle.** Pareil pour les Mosses après quelque quarante-huit heures il y avait aussi miracle.

Mais personne n'a voulu relever que sur la route du Grand-Saint-Bernard un piquet de surveillance était en place comme personne n'a voulu «laisser une chance» à la petite station des Mosses. La sensation, le «sang à la une» voulait des morts et des débris de voitures... Et le «cinq colonnes» les a eus ces morts et ces débris.

Le journaliste a pu tirer la ficelle pendant deux ou trois jours et de catastrophe en miracle la nature est venue frapper là où on l'attendait le moins et cette fois-ci il n'y a pas eu de miracle: à Bourg-Saint-Pierre, au Valsorey, au Cervin, à Anzère. En Bretagne non plus... pas de miracle. Des centaines de kilomètres sont souillés, parfois peut être définitivement parce que dés imbéciles ont renoncé à la sécurité pour le profit. Un armateur et, ce qui est tout aussi grave, un remorqueur chasseur de primes qui, lui aussi, a fait passer le profit avant la sécurité.

C'est dur à dire, dur à écrire mais... la nature ne s'est-elle pas vengée? N'a-t-elle pas prouvé en tuant des vies humaines sur nos pentes neigeuses, en supprimant le gain de milliers de pêcheurs en Bretagne, qu'elle avait droit à un certain respect. Qu'elle n'était ni plus ni moins qu'une grande dame que l'on n'approche pas à coups de gloriole ou de billets de mille. Bref, qu'elle était la plus forte, celle qui nous nourrit, nous loge, nous fait vivre.

Des armateurs inconscients, des alpinistes impudents l'ont défiée. Aujourdhui on en paie tous les conséquences.

Ecrivons-le une fois encore que ce soit en bord de mer ou en sommet de montagne: «y a pas de miracles» mais bien des mesures à prendre et... à faire respecter. Sinon les journalistes pourront continuer «à broder» des catastrophes non vécues sur place et à pleurer celles dont l'évidence fut immédaite. Pendant que dame Nature, elle, dictera toujours sa loi de manière violente, sans appel.

Elle n'a pas à s'abaisser c'est l'homme qui doit se raisonner.

SET

La marée noire dans les côtes du nord.

cinémas

SIERRE Bourg
Samedi à 17 h. 15, dimanche à 14 h. 30 et 17 h. – 16 ans
Wang-chung, le redoutable karatéka
Dimanche à 20 h. 30 – 12 ans
My fair Lady
Lundi et mardi à 20 h. 30
16 ans
Wang-chung, le redoutable karatéka
Mercredi à 20 h. 30 – 18 ans
Les cinglés du camping
Jeudi et vendredi à 20 h.
16 ans
L'homme qui aimait les femmes
A 22 heures – 18 ans
Les cinglés du camping

SIERRE Casino
Samedi et dimanche à 20 h. 30, dimanche à 14 h. 30 – 16 ans
Les 21 heures de Munich
De lundi à vendredi à 20 h. 30
14 ans
Mac Arthur, le général rebelle

MONTANA Casino
Samedi à 17 h.
Mary Poppins

CRANS Cristal
Samedi et dimanche à 17 h. et 21 h.
13 femmes pour Casanova
Samedi et dimanche à 23 h.
18 ans
Wang-yu l'invincible
Lundi et mardi à 17 h., 21 h. et 23 h. – 18 ans
Diabolo Menthe
Mercredi et jeudi à 17 h. et 21 heures
Les petits câlins
A 23 h. – 18 ans
La guerre des gangs
Vendredi à 17 h., 21 h. et 23 h.
18 ans
A plein gaz

HAUTE-NENDAZ Cinalpin
Samedi à 17 h. 30
Cendrillon
A 21 h. et 23 h.
Grazy-Horse de Paris
Mardi à 21 h.
Préparez vos mouchoirs
Vendredi à 21 h.
13 femmes pour Casanova

SION Arlequin
Samedi et dimanche à 20 h. 30, dimanche à 15 h. – 14 ans
L'hôtel de la plage
De lundi à vendredi à 20 h. 30
14 ans
L'hôtel de la plage

SION Capitole
Samedi et dimanche à 20 h. 30, dimanche à 15 h. – 14 ans
Mon beau légionnaire
De lundi à vendredi à 20 h. 30
16 ans
L'œuf du serpent

SION Lux
Samedi et dimanche à 20 h. 30, dimanche à 15 h.
Les aventures de Bernard et Blanca
De lundi à jeudi à 20 h. 30
16 ans
Le colosse de Rhodes
Vendredi à 20 h. 30 – 16 ans
Le bataillon en folie

ARDON
Vendredi à 20 h. 45 – 16 ans
Un taxi mauve

FULLY Michel
Dimanche à 14 h. 30 – 7 ans
La belle et le clochard
Dimanche à 20 h. 30 – 16 ans
Keoma
Jeudi à 20 h. 30 – 18 ans
Il faut vivre dangereusement
Vendredi à 20 h. 30 – 16 ans
Papillon

MARTIGNY Corso
Samedi et dimanche à 20 h. 30, dimanche à 14 h. – 16 ans
Les grands fonds
Dimanche à 16 h. 30 – 18 ans
Lundi et mardi à 20 h. 30
18 ans
Il faut vivre dangereusement
De mercredi à vendredi
à 20 h. 30 – 14 ans
On m'appelle Dollars

MARTIGNY Etoile
Samedi et dimanche à 20 h. 30, dimanche à 14 h. 30 – 14 ans
Diabolo Menthe
Samedi à 14 h. 30 – 7 ans
La belle et le clochard
Samedi à 17 h. 15 – 16 ans
Annie Hall
Dimanche à 17 h. – 18 ans
Il gatto a nove code
Lundi à 20 h. 30 – 16 ans
Annie Hall
De mardi à vendredi à 20 h. 30
12 ans
La grande vadrouille

SAINT-MAURICE Zoom
Samedi et dimanche à 20 h. 30
16 ans
Papillon
Dimanche à 17 h. – 16 ans
L'occhio del ragno
Mardi à 20 h. 30 – 16 ans
Annie Hall
Jeudi et vendredi à 20 h. 30
16 ans
Les deux flibustiers

Tendre poulet, *un divertissement très plaisant*
Monthey, cinéma Montheolo

MONTHEY Monthéolo
Samedi et dimanche à 20 h. 30, dimanche à 14 h. 30 – 16 ans
Tendre poulet
Lundi et mardi à 20 h. 30
16 ans
Tendre poulet
De mercredi à vendredi à
20 h. 30 – 16 ans
Le bus en folie

MONTHEY Plaza
Samedi et dimanche à 20 h. 30, et 14 h. 30 – 7 ans
Les aventures de Bernard et Blanca
Lundi et mardi à 20 h. 30
16 ans
Repérages
De mercredi à vendredi
à 20 h. 30 – 16 ans
Danger planétaire

BEX Rex
Samedi à 20 h., dimanche à 14 h. 30
Trinita prépare ton cercueil
Samedi à 22 h., dimanche à 20 h. 30 – 18 ans révolus
Les collectionneuses du plaisir
Lundi et mardi à 20 h. 30
18 ans révolus
Les collectionneuses du plaisir
Mercredi à 20 h. 30 – 16 ans
Repérages
Jeudi et vendredi à 20 h.
16 ans
Repérages
A 22 heures – 18 ans révolus
Les seins qui tuent

LU POUR VOUS

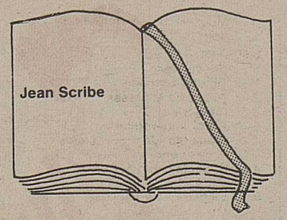

Les législatives françaises

Les résultats des législatives de mars ont inspiré aux éditorialistes français des remarques intéressantes. En voici quelques-unes:

Jean-François Revel (L'Express) constate que ces élections apportent la réfutation de la stratégie de l'union. Il reconnaît qu'il n'y a pas de majorité de gauche en France sans les voix communistes.

«Il n'y aura donc pas de majorité de gauche démocratiquement viable en France tant qu'une bureaucratie stalinienne admirablement organisée et implantée continuera d'être assez habile pour fixer un cinquième de l'électorat.»

Alors le parti socialiste doit-il renoncer au pouvoir?

«Les partis socialistes ne sont forts et n'ont réussi à exercer durablement le pouvoir que dans les pays où ils ont adopté une doctrine et une stratégie anticommunistes: RFA, Pays-Bas, pays scandinaves, Autriche, Grande-Bretagne.»

Le communisme est totalitaire par essence, ce qui justifie largement l'action du **NF** dirigée contre ses prétentions impérialistes dans tous les domaines:

«Le seul type de pouvoir que puisse exercer le PC est un pouvoir de parti unique, un pouvoir de démocratie populaire. Lui-même démocratie populaire en miniature, il ne peut pas fonctionner dans un gouvernement pluraliste. Donc, quelle que soit la stratégie de prise du pouvoir qu'il puisse concevoir et même mener très loin, il l'annule à l'approche du but, s'il voit qu'il n'aura pas le monopole, ou au moins une domination, approchant le monopole.»

La démocratie chrétienne italienne ferait bien de se souvenir de ce fait.

Raymond Aron (L'Express) exprime la même opinion:

«Peut-être François Mitterrand est-il maintenant revenu de sa grande illusion. Il fondait sa stratégie sur un espoir et sur sa présomption: espoir d'une conversion du PC à la démocratie et présomption du manœuvrier: se servir de son allié, sans le servir. Le 13 mars, il a reçu, et non donné une leçon de stratégie. Le 19, les électeurs ont complété la leçon. Plus les socialistes se veulent ou se déclarent marxistes, révolutionnaires, moins les communistes tolèrent leur succès. Georges Marchais respecte la discipline républicaine, mais en faveur d'un PS humilié, amer, incertain des intentions de son partenaire.»

Olivier Todd (L'Express) estime que le PS devrait commencer *«à se demander si l'appropriation collective des moyens de production peut résoudre les problèmes des inégalités et instaurer plus de justice sociale.»*

Olivier Chevrillon (Le Point) voit dans les résultats du scrutin les signes d'un changement profond:

«Le programme commun jouait à fond d'un charme presque irrésistible dans une période de crise: le charme de la sécurité bureaucratique. Il annonçait l'abolition presque totale du droit de licenciement, il suggérait par ses nationalisations une extension massive du statut de quasi-fonctionnaire, et chacun pouvait croire qu'à coups d'allocations, de subventions ou de tarifs douaniers, l'Etat-nounou le protégerait des loups, du froid et de la bise. Quand les difficultés se multiplient, les Français se précipitent vers l'Etat pour obtenir des garanties. Or, malgré le chômage, et toutes les affres économiques présentes ou prévisibles, ce réflexe atavique a manifestement faibli. Peut-être est-ce le signe d'un changement profond...»

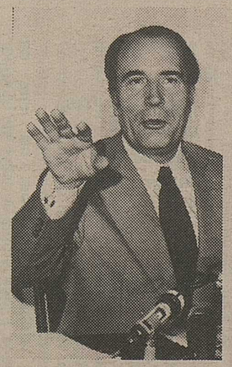

François Mitterrand.

Pour **Claude Imbert (Le Point),** il s'agit d'un vote historique, car, en 1978, la France

«a chassé la dernière utopie du siècle passé qui est le socialisme version léniniste. Du coup, elle s'arrime fermement au camp des nations occidentales industrialisées, où le communisme est, depuis belle lurette, évanoui.»

En Suisse, le communisme est trop faible pour peser sur la vie politique du pays. Mais le parti socialiste est souvent tiraillé entre ses aspirations révolutionnaires et son désir de participation. Il nous appartient donc de favoriser sa participation aux affaires publiques, en rejetant fermement ses aspirations révolutionnaires.

Programme commun des femmes

Le mouvement de Gisèle Halimi, **Choisir,** qui prétendait recueillir les voix des femmes, a lamentablement échoué dans son entreprise. Ses candidates ont obtenu 30 000 voix environ. Soit 0,01 de l'électorat.

«Pas concluant. Surtout si l'on songe que l'élément féminin représente largement plus de la moitié de l'électorat et qu'en bonne logique, un mouvement qui entend libérer les femmes de l'esclavage devrait faire sans problème 18 millions de bulletins.» **(Minute)**

Asservissement de l'homme

Ces élections françaises et d'autres événements politiques plus importants encore nous contraignent à réfléchir sur le marxisme et sa nocivité intrinsèque. **André Frossard, collaborateur du «Point»,** pense que le marxisme vient apporter ses conclusions implacables aux hésitations métaphysiques du libéralisme déchristianisé.

«Si l'homme n'est pas né d'une certaine manière avant tous les siècles et s'il n'est pas destiné à leur survivre, il n'est qu'une machine à produire et à consommer, enfin s'il n'est pas immortel et par conséquent plus durable que l'Etat, alors il n'est pour lui d'accomplissement que dans la collectivité, celle-ci le délivrant à la fois de son âme et de sa liberté individuelle, dissoutes dans la «volonté générale» signifiée à chacun par le parti qui s'en déclare lui-même l'expression historique, et qui est toujours prêt à soutenir cette prétention par la violence: le parti marxiste, révolutionnaire et policier par nécessité.»

Cette citation est extraite de: **Les 36 preuves de l'existence du diable** d'André Frossard (Ed. Albin Michel), un livre malicieux, pétillant d'intelligence et de sagesse.

Néo-colonialisme

Les rapports deviennent difficiles entre l'Allemagne de l'Est et l'Allemagne de l'Ouest. L'Ostpolitik inaugurée par Willy Brandt en 1972 semble révolue. Les Soviétiques ne supportent pas les velléités d'indépendance de leur protectorat et une sérieuse crise économique frappe la RDA, crise provoquée en partie par l'URSS.

«Les Allemands de l'Est doivent payer en devises fortes le pétrole fourni par l'URSS et les ministères soviétiques réclament la fourniture croissante de machines-outils, d'instruments de précision, et de produits divers, à des conditions particulièrement avantageuses. La RDA se voit acculée à orienter sa production industrielle, dans un certain nombre de secteurs, en fonction de l'Union soviétique. Erich Honecker s'est même laissé aller à protester contre cette politique, qui, selon lui, provoque des difficultés dans l'approvisionnement de la population est-allemande, et des pertes substantielles d'exportation vers l'Ouest.» **(Le Nouvel Observateur.)**

Et le déficit commercial de la RDA s'élève à quatre milliards de deutsche Mark avec l'Allemagne de l'Ouest et à dix-huit milliards avec les pays occidentaux.

Sélection de la semaine

DU GRAND AU PETIT ÉCRAN

TV SUISSE ROMANDE

• Chobizenesse. Dans ce film amer, inédit en Suisse, Jean Yanne tourne en dérision le show-business. Il tient ici le rôle d'un directeur de music-hall de talent et sans succès. Une pincée de verve, un soupçon de gouaille, un peu d'insolence. Ces ingrédients ne suffisent pas à faire un film. La mise en scène est inexistante. Seuls moments réussis: la séquence parodique de comédie musicale à la gloire du bazooka et les apparitions de Robert Hirsch. (Spécial cinéma, mardi 4).
La projection du film sera précédée d'un portrait de l'acteur-cinéaste réalisé à Paris.

•• Aux frontières des Indes, de J. Lee Thompson. Aux Indes, en début de ce siècle. Un jeune prince quitte le palais de son père en compagnie du capitaine Scott. Mais des rebelles se lancent à leur poursuite. L'histoire n'est pas très originale. Mais la réalisation de ce bon film d'aventures ne manque pas de souffle. Les paysages impressionnants sont mis en valeur par une bonne photographie. (Jeudi 6, 15 heures).

• L'intrépide, de Jean Girault. Un chirurgien apprend par hasard que le truand, auquel il a sauvé la vie, entend le remercier en le débarrassant d'une fiancée autoritaire, au cours d'un voyage qu'elle doit faire dans le Midi. Cette comédie bien interprétée, contient des gags drôles quoique parfois prévisibles et un peu gros. (Dimanche 2, 19 h. 30).

•• La vallée perdue, de James Clavel. Dans l'empire germanique, au début du XVIIe siècle, les catholiques et les protestants s'affrontent. Les combats sont horribles, excités par toutes les formes de fanatisme. La mise en scène de cette superproduction est très réussie et la reconstitution historique est convaincante. Admirables décors trouvés dans les montagnes du Tyrol. (Lundi 3, 19 h. 30).

Aucun film ne mérite d'être signalé à l'attention des téléspectateurs.

FR3

•• Les espions, de Henri-Georges Clouzot. Réalisé en 1957, ce film marque un accomplissement de l'univers et des thèmes de Clouzot. Mal reçu lors de sa première présentation, il a été salué d'un mot célèbre de Jeanson: «Clouzot a fait Kafka dans sa culotte.» (Lundi 3, 19 h. 30).

•• Le distrait, de Pierre Richard. Ce premier film du comédien Pierre Richard nous conte l'histoire d'un jeune publicitaire qui vit continuellement dans le rêve et marque les débuts d'un bon auteur comique qui sait fignoler des gags visuels. (Mardi 4, 19 h. 30).

•• La marche sur Rome, de Dino Risi. Dino Risi présente un tableau impitoyable de la montée du fascisme. Selon sa méthode, il passe du burlesque à l'histoire, de la farce au pouvoir dictatorial. (Mercredi 5, 19 h. 30).

•• L'ordinateur des pompes funèbres, de Gérard Pirès. Pour se débarrasser de sa femme, Fred Malon met au point un système programmé sur ordinateur. Il rassemble les conditions optimales de «l'accident» qui pourrait arriver à une femme de l'âge de la sienne, et applique ensuite la combinaison donnée par l'ordinateur. Un sujet macabre traité avec humour. On rit de bon cœur. (Jeudi 6, 19 h. 30).

16.00 Suisse-musique
17.00 Rhythm'n pop
17.30 Jazz-contact
par Bruno Durring
18.00 Informations
18.05 Redilemele
19.00 Per i lavoratori italiani in Svizzera
19.30 Novitads
informations en romanche
19.40 Europe-jazz
par Eric Brooke
20.00 Informations
20.05 Mon demi-siècle du Palais fédéral (14)
Entretien de Georges Perrin, journaliste parlementaire, avec Michel Margot
20.30 Les concerts de Genève L'Orchestre de la Suisse romande
T. Baird, F. Chopin, W. Kontonski, W.-A. Mozart
22.30 Marchands d'image
par Pierre et Mousse Boulanger. Réalisation: Danielle Bron
23.00 Informations

BEROMUNSTER

Informations à 6.00, 7.00, 8.00, 9.00, 11.00, 12.30, 14.00, 16.00, 18.00, 20.00, 22.00, 23.00.
6.05 Espresso
9.05 Frais du four
10.00 Joie par la nature
11.05 Mélodies populaires
11.55 Pour les consommateurs
12.15 Félicitations
12.40 Rendez-vous de midi: informations et musique
14.05 Magazine féminin
14.45 Lecture
15.00 Pages de Schubert, Mendelssohn, Brahms, Strawinsky et Hindemith
16.05 Pour les aînés
17.00 Onde légère
18.20 Orchestre récréatif de la Radio suisse
18.45 Sport
19.00 Actualités
19.40 Pour les consommateurs
20.05 Emission récréative
21.00 Football: Suisse - Autriche
22.20-24.00 Musique-box

MONTE CENERI

Informations à 6.00, 7.00, 8.00, 10.00, 14.00, 16.00, 18.00, 22.00, 23.00, 23.55.
6.00 Musique et informations
8.45 Radioscolaire
9.00 Radio-matin
11.50 Les programmes du jour
12.00 Informations
12.10 Revue de presse
12.30 Actualités
13.10 Feuilleton
13.30 Chants et musique populaires
14.05 Radio 2-4, musique légère
16.05 Après-midi musical
18.05 La «Côte des Barbares»
18.30 Chronique régionale
19.00 Actualités
20.00 Cycles
20.30 Blues
21.00 Moi, pauvre diable, avec C. Campanini
21.30 Discothèque des jeunes
23.05-24.00 Nocturne musical

JEUDI 6

SUISSE ROMANDE 1

Informations à toutes les heures, de 6.00 à 23.00 (sauf à 21.00), puis à 23.55.
6.00 Le journal du matin
Musique variée et informations générales, présentation de 6.00 à 7.00 Robert Burnier ; de 7.00 à 9.00 Jacques Donzel
6.00, 7.00, 8.00 Editions principales
7.35 Billet d'actualité
8.05 Revue de la presse romande
8.15 Chronique routière
8.25 Mémento des spectacles et des concerts
8.40 Microscope
La séquence du consommateur
9.05 La puce à l'oreille
Musique, évasion, contact, service avec l'équipe du matin
10.05 Conseils-santé
12.05 Le coup de midi
Jeux, humour et promotion
De A jusqu'à Z
Un jeu de Michel Dénériaz
12.15 Le billet de l'humeur
12.30 Le journal de midi
13.30 Rétro 33-45-78
par Robert Burnier
14.05 Des ronds dans l'eau
Une balade radiophonique animée par André Pache
16.05 Feuilleton
Miss Catastrophe (14)
de Charles Maître
16.15 Les nouveautés du disque
par Raymond Colbert
17.05 En questions
par Jacques Bofford
18.05 Inter-régions-contact
18.20 Revue de la presse suisse alémanique
18.30 Le journal du soir
19.00 Actualité-magazine
19.15 Radio-actifs
20.05 Film à épisodes
Le masque et le prisonnier (1) Feuilleton radiophonique à trois personnages et quatre épisodes, de René-Maurice Picard
20.35 Fête... comme chez vous
Une bonne heure de conversation et de chansons autour de Michel Dénériaz
22.05 Baisse un peu l'abat-jour...
23.05 Blues in the night
par Madeleine Caboche

SUISSE ROMANDE 2

7.00 Suisse-musique
G.-Ph. Telemann, B. Smetana, E. Grieg, J.-H. Vorisek, A. Corelli, S. Rachmaninov. Orchestre de la Suisse romande.
9.00 Informations
9.05 Le temps d'apprendre Cours d'allemand
par Françoise Wolf et Nathalie
9.20 Domaine suisse alémanique
9.30 Les institutions internationales et l'éducation
par François-Achille Roch
10.00 Les concerts du jour
10.05 Votre rendez-vous avec l'éducation des adultes
Maisons de commerce fictives et formation des jeunes
10.30 Initiation musicale
Les opéras de jeunesse de Mozart (2), par Jean-Rémy Berthoud
11.00 Suisse-musique
Production de la Radio suisse romande. F. Mendelssohn, A. Bruckner, A. Rawsthorne, W.-A. Mozart, D. Stock.
12.00 Midi-musique
Production de la Radio suisse romande. A. Ginastera, G. Ferrari, A. Dvorak, A. Casella, J. Perceval, B. Martinů, V. Legley, I. Strawinsky.
14.00 Informations
14.05 2 à 4 sur la 2
Les après-midi culturels de la Radio suisse romande avec :
La librairie des ondes
16.00 Suisse-musique
17.00 Rhythm'n pop
17.30 L'actualité du jazz
18.00 Informations
18.05 Redilemele
Le rendez-vous des jeunes
19.00 Per i lavoratori italiani in Svizzera
19.30 Novitads
19.40 Jazz en réédition
20.00 Informations
20.05 A l'opéra
Concours lyrique
par Georges Schürch
20.20 En avant-première
L'isola disabitata
Livret italien de Pietro Metastasio. Musique de Josef Haydn
22.00 L'Union européenne de radiodiffusion et les opéras de Haydn
Un entretien de François-Achille Roch, avec François Zbinden
22.10 Le printemps
Extrait des saisons ; texte de Gottfried van Swieten, musique de Josef Haydn
23.00 Informations

BEROMUNSTER

Informations à 6.00, 7.00, 8.00, 9.00, 11.00, 12.30, 14.00, 16.00, 18.00, 20.00, 22.00, 23.00.
6.05 Espresso
9.05 Notes avec Fritz Herdi
10.00 Nouvelles de l'étranger
11.05 Jeunes orchestres
12.00 Fanfare de Coire
12.15 Félicitations
12.40 Rendez-vous de midi informations et musique
14.05 Magazine féminin
14.45 Lecture
15.00 Pages de Brahms et Tchaïkovsky
16.05 Théâtre
16.45 Mélodies d'hier
17.00 Ondes légères
18.20 Orchestre de la Radio suisse
18.45 Sport
19.00 Actualité. Musique
20.05 Entretien
avec les auditeurs
21.00 Festival Dixieland de Dresde 77
22.05 Folk et Country
23.05-24.00 Entre le jour et le rêve

MONTE CENERI

Informations à 6.00, 7.00, 8.00, 10.00, 14.00, 16.00, 18.00, 22.00, 23.00, 23.55.
6.00 Musique et informations
8.45 Radioscolaire
9.00 Radio-matin
11.50 Les programmes du jour
12.00 Informations
12.10 Revue de presse
12.30 Actualités
13.10 Feuilleton
13.30 Chants populaires italiens
14.05 Radio 2-4. Musique légère
16.05 Après-midi musical
18.05 Le monde du travail
18.30 Chronique régionale
19.00 Actualités
20.00 Table ronde
20.40 Concerto pour flûte douce soprano, cordes et clavecin
21.50 Chronique musicale
22.05 Disques
22.30 Orchestre Radiosa
23.05-24.00 Nocturne musical

VENDREDI 7

SUISSE ROMANDE 1

Informations à toutes les heures, de 6.00 à 23.00 (sauf à 21.00), puis à 23.55
6.00 Le journal du matin
Musique variée et informations générales
6.00 7.00, 8.00 Editions principales
7.35 Billet d'actualité
8.05 Revue de la presse romande
8.15 Chronique routière
8.25 Mémento des spectacles et des concerts
8.40 Avant le week-end
par André Nusslé
9.05 La puce à l'oreille
Musique, évasion, contact, service, avec l'équipe du matin.
10.05 Avec Rafel Carreras
12.00 Informations
et bulletin d'enneigement
12.05 Le coup de midi
Jeux, humour et promotion
De A jusqu'à Z
Un jeu de Michel Dénériaz
12.15 La tartine
par Lova Golovtchiner
12.30 Le journal de midi
Edition principale et magazine d'actualité
13.30 Rétro 33-45-78
par Robert Burnier
14.05 Des ronds dans l'eau
Une balade radiophonique animée par André Pache.
16.05 Feuilleton
Miss Catastrophe (15)
de Charles Maître
16.15 Les nouveautés du disque
par Raymond Colbert
17.05 En questions
par Jacques Bofford
18.05 Inter-régions-contact
18.20 Revue de la presse suisse alémanique
18.30 Le journal du soir
19.00 Actualité-Magazine
19.15 Radio-actifs
par Bernard Pichon
20.30 Pourquoi pas?
par Catherine Michel
22.05 Baisse un peu l'abat-jour...
...ou comment refaire le monde en bavardant, le soir, chez soi, par Madeleine Caboche et Janry Varnel.
23.05 Blues in the night
par Madeleine Caboche

SUISSE ROMANDE 2

7.00 Suisse musique
Production: Radio suisse alémanique
Œuvres d'Antonio Vivaldi, Carl-Philipp-Emannuel Bach, Wolfgang-Amadeus Mozart, Johann Nepomuk Hummel, Joseph Haydn et Luigi Cherubini.
9.00 Informations
9.05 Le temps d'apprendre Parlons français
par Jérôme Deshusses
9.20 Le cabinet de lecture
Léon Tolstoï: une lettre sur la peine de mort, par Jean-Christophe Malan.
9.30 Sélection-jeunesse
par Claude Bron
10.00 Les concerts du jour
10.05 Un métier pour demain
La fromagerie et la laiterie, par Alphonse Layaz et ses invités.
10.30 Radio éducative
(Pour les élèves de 13 à 16 ans)
11.00 Suisse-musique
Production: Radio suisse alémanique. Interprètes suisses:
H. Keller; J. Garovi; K. Cornell; H.-U. Lehmann.
12.00 Midi-musique
F. Poulenc; F. Martin; A. Honegger; W. Furrer; V. d'Indy; A. Jolivet; J. Absil.
14.00 Informations
14.05 2 à 4 sur la 2
Les après-midi culturels de la Radio suisse romande, avec:
Vivre
Production: Marie-Claude Leburgue. Réalisation: Danielle Bron. Présentation: Claude Evelyne.
16.00 Suisse-musique
Production: Radio suisse italienne
G. Bizet: Carmen.
17.00 Rhythm'n pop
par Alain Kobel
17.30 Au pays du blues et du gospel
par Willy Leiser
18.00 Informations
18.05 Redilemele
Le rendez-vous des jeunes avec Gérard Suter
19.00 Per i lavoratori italiani in Svizzera
19.30 Novitads
Informations en romanche
19.40 Soul-jazz
par Pierre Grandjean
20.00 Informations
20.05 Henri Guillemin vous parle de...
...1978: l'année Rousseau-Voltaire
20.30 Les concerts de Lausanne
Transmission directe du concert public donné à la grande salle d'Epalinges par
l'orchestre de chambre de Lausanne
W.-A. Mozart; D. Chostakovitch; F. Poulenc.
22.30 Plein feu
par Antoine Livio
23.00 Informations

BEROMUNSTER

Informations à 6.00, 7.00, 7.30, 8.00, 9.00, 11.00, 12.30, 14.00, 16.00, 18.00, 20.00, 22.00, 23.00.
6.05 Espresso
9.05 Mixture multimusicale
10.00 Guide touristique sonore
11.05 Musique populaire
12.00 Musique à midi
12.15 Félicitations
12.40 Rendez-vous de midi
Informations et musique
14.05 Magazine féminin
14.45 Lecture
15.00 Interprètes célèbres:
M. André; K. Zimerman; V. Atlantow; Academy of St. Martin-in-the-Fields, dir. N. Marriner.
16.05 Musique pour les malades
17.00 Onde légère
18.20 Musique de danse
18.45 Sport
19.00 Actualités. Musique
20.05 Geschichte der Bündner Schwabengängerei
21.05 Musique
21.30 Vitrine 78
22.15-1.00 Rapide de nuit

MONTE CENERI

Informations à 6.00, 7.00, 8.00, 10.00, 14.00, 16.00, 18.00, 22.00, 23.00, 23.55.
6.00 Musique et informations
9.00 Radio-matin
11.50 Les programmes du jour
12.00 Informations
12.10 Revue de presse
12.30 Actualités
13.10 Feuilleton
13.30 Orch. de musique légère RSI
14.05 Radioscolaire
14.45 Radio 2-4: musique légère
16.05 Après-midi musical
18.05 La ronde des livres
18.20 Disques variés
18.30 Chronique régionale
19.00 Actualités
20.00 La ronde des livres
20.40 Elvin Jones
21.25 Discothèque des jeunes
23.05-24.00 Nocturne musical

INTERVIEW MINUTE

Gérard Berthod qui êtes-vous?

C'est au mois de juin prochain que Gérard Berthod exposera ses peintures, dessins et masques à la galerie Pink à Fribourg-en-Brisgau, en Allemagne fédérale.

Gérard Berthod est né à Sierre en 1948, mais il a passé sa prime enfance près de Martigny.

Le canton de Berne et la région lausannoise accueillirent également la famille Berthod, le père travaillant comme ingénieur-technicien en sondage.

De cette période sans doute, le créateur devait conserver le goût du changement, du voyage.

Agé de 19 ans, il quitte la maison et part s'établir en Angleterre, à Londres. Lassé rapidement du rythme de vie quelque peu inhumain de cette énorme cité, il reprend la route.

Son chemin le conduisit alors dans la forêt des Maures, en France, dans les Basses-Alpes. Là, isolé, il fait le point, se met face à lui-même.

«Je pense que c'est à ce moment-là que j'ai décidé de suivre mes aspirations artistiques et d'assumer ma vocation de peintre.»

Mais le démon du voyage ne fait que sommeiller. Il pousse Gérard Berthod sur son errance, l'échouant dans les principales villes européennes.

Dans la solitude, ne recevant de chaleur humaine que de trop brèves rencontres, il ressent brusquement un besoin impérieux de se fixer.

Revenu en Valais, il y rencontre celle qui deviendra sa femme, Dora Koch. La naissance, il y a trois ans, d'un petit Abraham renforça leur bonheur.

Actuellement établi à Crans-Montana, Gérard Berthod s'y adonne à la peinture rustique. La décoration complète de l'hôtel Aïda lui donna l'occasion rêvée pour la démonstration de son talent.

Mais pour lui, dans le mystère de son atelier, l'artiste poursuit son labeur.

D'abord influencé par un attrait de l'orientalisme, il abandonne rapidement cette voie, bien trop à la mode à son goût. Il se tourne alors vers des recherches plus européennes.

La découverte du travail de Paul Klee et celui de Kandinsky bouleverse bien des choses.

«Ils nous ont ouvert des portes jusqu'alors insoupçonnées...»

Laissant sa plume courir sur le papier, Gérard Berthod reconstitue les phantasmes qui l'habitent. Monde étrange où l'idée ne peut déboucher que sur un univers aux confins du réel...

Sensible, Gégé, comme le surnomme familièrement ses amis, apprécie également les recherches au niveau musical.

Excellent guitariste, il ne dédaigne pas «taper» un blues à l'occasion...

L'exposition de ses œuvres dans une galerie allemande – qui, à Fribourg, est en passe de s'imposer parmi les plus réputées de l'avant-garde – permettra à Gérard Berthod de diffuser le message qui lui tient à cœur, celui de la quête du vrai. **-ag-**

Il est *des victoires tellement stupéfiantes, semble-t-il, qu'elles vont jusqu'à perturber les programmes du service d'information de la TVR! Pour les responsables de* **Temps présent,** *cela allait de soi, ou presque, la gauche française devait l'emporter haut la main devant une majorité sortante en pleine déconfiture. Jeudi 23 mars, était donc prévue une émission qui analyserait, avec le lyrisme qui s'imposait, les conséquences de ce souffle socialiste sur la France. Nous avions déjà eu droit à un tel chant de victoire lors du succès de la gauche aux élections municipales l'année dernière. Or, il s'est trouvé que bien heureusement le vent a tourné et que la victoire a changé de camp. Dès lors,* **Temps présent** *se désintéressait du paysage politique français. Le dépit se transformait en bouderie. On décidait que la majorité sortante reconduite au pouvoir, cela ne pouvait éventuellement intéresser que quelques bourgeois réactionnaires racornis et indécrottables. L'émission primitivement consacrée aux résultats des élections françaises était donc supprimée et remplacée par le problème des incendies volontaires dans certains quartiers de New York. Un excellent reportage sans aucun doute mais également une solution de facilité très discutable. En effet, il faut vraiment être d'une partialité vraiment grossière pour ne trouver aucun intérêt à la situation actuelle et à la politique «d'ouverture» du président Giscard d'Estaing.*

Mais on ne saurait évidemment soupçonner M. Torracinta d'être partial... C'est pourquoi nous mettons bien volontiers ce changement incongru de programme sur le compte du dépit, du chagrin. Et nous ne nous sentons pas le cœur de jeter la pierre à tous ceux qui portent le deuil, fussent-ils responsables de notre information télévisée...

Rien à signaler *de spécial concernant* **Tel Quell** *de mardi 28 sur la mort des palaces. Ce titre alarmiste ne reflétait en tous les cas pas la réalité. Il s'avère certain qu'en Suisse il y aura toujours une clientèle pour l'hôtellerie de luxe, pour autant que celle-ci continue à conserver la même qualité et le même dynamisme. A noter le numéro de M. Gilbert Trigano, PDG du Club Méditerranée, qui a prêché l'amour et la folie pour réussir dans la limonade. Reste à savoir si son lyrisme aura convaincu les professionnels de l'industrie hôtelière et les banquiers susceptibles de leur accorder des crédits. Rien ne semble moins sûr, si l'on en juge d'après les réactions des intéressés lors de l'émission...*

une semaine en zig-zag

Une bonne note à **Monsieur Zola** *qui se révèle être une dramatique de bonne qualité. Pour ce qui est de la véracité historique du personnage de Zola et de l'affaire Dreyfus tels qu'ils ont été dépeints, il ne fait nul doute que les réalisateurs ont le cœur plus à gauche qu'à droite. Mais en l'occurrence, faut-il le leur reprocher? En ces circonstances, la droite n'a pas toujours eu le beau rôle, encore qu'on ait toujours tendance à noircir le tableau. Signe des temps...*

Jean-Marie Reber

«Monsieur Zola» : une bonne dramatique.

L'école des parents vous propose

pour la semaine du 1er au 7 avril

RADIO

Chaque lundi, à 10 h. sur la 2e chaine: **Portes ouvertes sur l'école.** Chaque mardi à 10 h. sur la 2e chaine, une émission des écoles de parents de Suisse romande.
Mardi 4 avril: 10 h., **Mon enfant se développe lentement, peut-on l'aider?** (E.P. Genève). Les auditeurs peuvent poser des questions par téléphone.

TELEVISION

Dimanche 2 avril: 15 h. 05, *Le tango au lever du jour* **(Monde sans frontières)** un film de Claude Fléouter et Robert Mantoulis, auxquels on doit aussi la série **Un pays, une musique** et qui arrivent, par des moyens simples et directs, à faire saisir la réalité d'un pays.
Mercredi 5 avril: 18 h. 15, **L'antenne est à vous:** «L'A.C.T.E.» L'Association des chrétiens témoins dans leurs entreprises réunit des chrétiens de toutes confessions désireux de témoigner de leur foi dans leur milieu professionnel.
Jeudi 6 avril: 20 h. 20, **Temps présent:** «Une si douce musique». C'est une musique dont le but n'est pas de distraire, mais de conditionner, une musique fonctionnelle, faite pour être absorbée inconsciemment, celle qu'on entend dans les grandes surfaces de vente, dans les bureaux, les usines, même chez les dentistes ou dans les hôpitaux. L'homme robotisé est-il heureux? D'autres manipulations sont-elles possibles? Un document sur un avenir déjà présent.

Manifestations des écoles de parents du Valais romand

Monthey: Chaque vendredi, de 14 à 18 h., halte-garderie au CRAM (centre de rencontres), rue du Planteau.
Faites-nous connaître vos questions, idées, critiques et suggestions.

Fédération des écoles de parents du Valais romand

messes, cultes

SIERRE

AYER : di 6.45, 9.30.
CHALAIS : sa 19.15, di 7.15, 9.30.
CHANDOLIN : di 9.30.
CHERMIGNON : Dessous: di 8.00, **Dessus:** sa 19.30, di 10.00
CHIPPIS : sa 19.00, di 9.30, 19.00.
FLANTHEY: di 7.00, 9.30.
GRANGES: sa 19.30, di 9.30.
GRIMENTZ : sa 19.15, di 10.00, 19.15.
GRÔNE : sa 19.00, di 8.30 18.00.
ICOGNE : di 8.00.
LENS : sa 19.30, di 6.45, 9.30.
LEUKERBAD : Réformée: 9.30 Gottesdienst mit Abendmahl, 10.45 culte avec cène.
LOYE : di 10.30.
MIÈGE : di 7.30, 9.45, 19.00.
MONTANA : Station: sa 18.00, di 8.30, 10.00, 17.00, 20.30, **Village:** sa 19.30, di 10.15. **Réformée:** 9.00 Gottesdienst mit hl. Abendmahl. 10.15 culte avec cène.
Crans: di 9.15, 11.15.
OLLON : di 10.00.
SAINT-LÉONARD : sa 19.00, di 10.00, 19.00.
SAINT-LUC : sa 17.30, di 9.30, 20.00.
SIERRE : Ste-Croix: sa 17.45, di 8.00, 10.00, 17.45, 19.45
Sainte-Catherine: sa 18.00, di 7.00, 8.30, 9.45, 11.00, 18.00.
Monastère de Géronde: di 9.05 office de tierce, 9.15, 17.30 vêpres. **Notre-Dame des Marais:** Domenica ore 9.00 messa in italiano. **Réformée:** 10.00 culte bilingue avec cène. 10.00 zweisprachiger Gottesdienst mit Abendmahl.
VENTHÔNE: 19.30, di 9.30.
VEYRAS : sa 19.00, di 9.30.
VISSOIE : sa 19.30, di 6.45, 9.15.

SION

GRIMISUAT : sa 18.00, di 10.15
Champlan: di 9.00.
SALINS : sa 19.00, di 10.00.
SAVIÈSE : sa 19.30 à **Saint-Germain,** di 7.30 à **Vuisse,** 9.00 à **Chandolin,** 10.00 et 18.00 à **Saint-Germain.**
SION: Cathédrale: sa 18.00, di 7.00, 8.30, 10.00, 11.30, 17.00 20.00. **Platta:** di 10.00 (garderie), 18.00, sem. me et 1er vendredi 20.00. **Uvrier:** sa 19.30, di 9.00. **Sacré-Cœur:** sa 18.00, di 7.30, 9.30, 11.00, 19.00. En sem.: 7.00 tous les jours sauf me et je, 8.10 tous les jours, 18.15 tous les jours sauf lu. **Champsec:** di 10.00, me 19.30. **Saint-Guérin:** sa 17.30, di 8.00, 9.30, 11.00, 18.00. **Châteauneuf:** di 9.00, 17.00, je 19.30 soit à Châteauneuf soit à Pont-de-la-Morge. **Bramois:** sa 19.00, di 10.00, 18.00. **St-Théodule:** sa 7.00, di 7.30, 9.30, 18.15. Domenica ore 10.45 messa in italiano. **Réformée:** 9.45 culte (garderie). **Evangelische Stadtmission :** Sitten, rue de l'Industrie 8 « Plein Sud », Sonntag 9.30 Gottesdienst, Freitag 20.00 Bibelabend.
VEYSONNAZ: sa 19.30, di 8.00 à la chapelle, 10.00 à l'église.

HÉRENS

AYENT: sa 19.45, di 9.00, 19.45.
ANZÈRE : di 11.00, 17.30.
MASE : sa 20.00, di 10.00.
ST-MARTIN: sa, 20.00 à l'église, di 10.00 à l'église, di 19.30 (Eison, chapelle).
VERNAMIÈGE : di 10.00.
VEX: di 9.30, 20.00 **Les Agettes:** di 11.00. **Les Collons:** sa 17.00. **Thyon:** sa 18.30.

CONTHEY

ARDON : sa 19.00, di 10.00, 19.00.
CHAMOSON: sa 19.15, di 9.30, 19.15.
CONTHEY: sa 19.15, di 10.00.
ERDE : di 10.00, 19.30.
SAINT-SÉVERIN : sa 19.30, di 9.30.
NENDAZ : Basse-Nendaz: sa 19.00, di 9.15. **Haute-Nendaz:** sa 19.00, di 10.30, 19.00. **Fey:** di 9.00. **Aproz:** di 10.15.
VÉTROZ : sa 18.15, di 7.45, 10.00, 18.15.

MARTIGNY

BOVERNIER : sa 19.30, di 7.30, 9.30.
CHARRAT : sa 19.30, di 9.30.
FULLY : di 7.00, 8.30, 10.30.
LEYTRON : sa 19.00, di 7.30, 9.30.
MARTIGNY : paroissiale: sa 18.00, 20.00, 1er et 3e sa du mois à 18.00 pour les Espagnols à Ste-Marie, di 7.30, 9.30, 11.00, 17.00, 18.00. **Martigny-Croix:** sa 19.45, di 9.45. **Martigny-Bourg:** sa 19.30, di 9.30, 17.30, 19.30. **La Fontaine:** di 8.30. **Ravoire:** di 9.45. **Réformée:** 10.15 culte.
RIDDES : sa 19.30, di 9.30, 19.30. **Mayens-de-Riddes:** sa 17.30.
SAILLON : sa 19.30, di 9.30.
SAXON : sa 19.00, di 9.30, 19.00.
TRIENT: sa 17.30, aux Jeurs, di 7.00, 10.10.

ENTREMONT

CHEMIN : sa 20.00.
LE CHÂBLE : sa 20.00, di 7.30, 9.30 les messes du soir étant variables, se renseigner à la cure. **Providence:** di 8.30.
LIDDES : sa 19.45, di 7.30, 9.30.
LOURTIER : di 9.00.
ORSIÈRES : sa 20.00, di 8.00, 10.00.
LA FOULY : di 17.00.
CHAMPEX : di 17.00.
PRAZ-DE-FORT : di 8.00, 9.30.
SEMBRANCHER : sa 20.00, di 10.00.
VOLLÈGES : sa 20.00, di 10.00

ST-MAURICE

ALLESSE : di 8.30.
CHÂTELARD : sa 17.00.
COLLONGES : di 10.30, 19.15.
DORÉNAZ : sa 19.15, di 9.30.
EVIONNAZ : sa 19.00, di 8.00, 10.00.
FINHAUT : di 10.00.
GIÉTROZ : di 8.45.
LES MARÉCOTTES : di 17.30.
MEX : di 9.30.
SAINT-MAURICE : paroissiale: sa 18.00, di 11.00, 18.00. **Basilique:** di 6.00, 7.00, 8.45, 19.30. **Capucins:** di 8.00. **Réformée :** 9.45 culte à Lavey avec cène.
SALVAN : sa 19.30, di 7.45, 10.00.
VERNAYAZ: sa 19.30, di 7.30, 10.00. Le 1er di du mois pas de messe à 7.30 mais Miéville 16.00.
VÉROSSAZ: di 9.45, 20.00.

MONTHEY

CHAMPÉRY : sa 17.30 toute l'année, di 7.00, 9.30, 18.00.
CHAPELLE DES GIETTES : di 11.00.
CHOËX : sa 18.00, di 7.30, 9.30.
COLLOMBEY-M. : sa 17.30, di 7.30. **Monastère :** di 9.30.
MONTHEY : Closillon : sa 17.00, di 9.00, 11.00. **Paroissiale :** sa 18.00, 19.30, di 7.00, 9.30, 10.30, 11.30, 18.00. **Réformée :** 9.30 culte. 10.30 Gottesdienst mit Abendmahl.
TROISTORRENTS : sa 19.00, di 7.30, 9.30.
VAL-D'ILLIEZ : sa 19.30, di 7.00, 9.15.
VIONNAZ : sa 19.30, di 9.30.
VOUVRY : sa 19.30, di 10.00, 17.00 à Riond-Vert, 19.30 à l'église. **Réformée :** 10.15 culte.
BOUVERET : Réformée : 10.15.
MIEX : di 10.00.

médecins

Sierre: appeler le 11

Sion: appeler le 11

Martigny: appeler le 11

Saint-Maurice: cas d'urgence en l'absence de votre médecin habituel, clinique Saint-Amé, 3 62 12.

Monthey: service médical jeudi, après-midi, dimanche et jours fériés 4 11 92.

Brigue: appeler le 11

Viège: appeler le 11

Loèche-les-Bains: sa 1er et di 2: Dr Rapp 61 13 45 et 61 14 68.

pharmacies

Sierre: ve 31 sa 1er et di 2 Allet, jusqu'au je soir tél. 55 14 04.

Sion: ve 31 et sa 1er Zimmermann, tél. 22 10 36 et 23 20 58; di 2 de Quay, tél. 22 10 16; lu 3 et ma 4 du Nord, tél. 23 47 37; me 5 et je 6 Buchs, tél. 22 10 30 et 22 34 08.

Martigny: appeler le 11.

Saint-Maurice: Gaillard 3 62 17.

Monthey: ve 31 Crochetan, tél. 4 15 44; du sa 1er au ve soir 7 Carraux, tél. 4 21 06.

Viège: ve 31 et sa 1er Burlet, tél. 6 23 12; du di 2 au sa 8 Fux, tél. 6 21 25.

Brigue: ve 31 et sa 1er City, tél. 3 62 63; du di 2 au sa 8 Central, Naters, tél. 3 51 51.

manifestations diverses

CRANS

Galerie des Neiges. – Jusqu'au 15 avril, exposition René Albarello.

SIERRE

Bibliothèque ASLEC, avenue du Marché 6, ouverte le mercredi et le samedi de 14 à 17 heures et le jeudi de 19 à 21 heures.

Jusqu'au 15 avril: exposition César Wutrich au tea-room des Châteaux.

MURAZ/SIERRE

Samedi 1er: 20 h. 15, à la salle de gymnastique, «Esther ou la fosse commune», une pièce présentée par le Cercle théâtral. Un concert de Jacky Lagger complétera cette soirée.

CHERMIGNON

Samedi 1er: 20 h. 15, concert annuel de la fanfare Cécilia dirigée par M. Joseph Clivaz.

CHALAIS

Edelweiss Loisirs. – Vendredi 31, Maurice Zermatten.

SAINT-ROMAIN/AYENT

Samedi 1er: 20 h. 15, concert jumelé du chœur d'hommes Concordia Ayent, du chœur d'enfants L'Eolienne Ayent, avec le chœur mixte de Montana-Crans et le groupe folklorique Le Mayintson.

SION

Musée de la Majorie. – Fermé.

Musée de Valère. – Histoire et art populaire. Ouvert tous les jours, sauf le lundi, de 10 à 12 heures et de 14 à 17 heures.

Musée archéologique. – Rue des Châteaux. Ouvert tous les jours sauf le lundi, de 9 h. à 12 h. et de 14 h. à 19 h.

Galerie Grande-Fontaine. – 1er salon des artistes valaisannes. Exposition jusqu'au 8 avril. Les artistes suivants exposent leurs œuvres: Jeannette Antille, Rose-Marie Grichting, Babette Olsommer, Mizette Putallaz, Simone de Quay, Mirza Zwissig, Liliane Fuchslin, Simone Guhl-Bonvin, Lor Olsommer, Rose Praz, Christiane Zufferey.

LEYTRON

Samedi soir: salle de la Coopérative, concert de la fanfare La Persévérance

MARTIGNY

Galerie de la Dranse. – 3, rue des Barrières, samedi 1er à 20 h., vernissage de l'exposition du peintre Amar.

Galerie insolite. – Place Centrale 7, vernissage de l'exposition du peintre Jérôme Rouiller.

Manoir. – Exposition : « Le sous-verre ».

Vendredi, samedi et dimanche au CERM, première foire de la brocante.

LE CHABLE

Samedi soir: grande salle du collège de Bagnes, concert de la fanfare L'Avenir. Nouveaux costumes.

VERBIER

Hôtel Rosalp. – Exposition de photographies animalières et naturelles, de Jean-Pierre Morand, jusqu'au 10 avril.

EVIONNAZ

Samedi 1er: à 9 h. 15, assemblée des délégués de la Fédération valaisanne des caisses Raiffeisen.

MONTHEY

Vendredi 31: à 14 h. 30, cérémonie de remise de broches à l'école d'infirmières assistantes.

COLLOMBEY

Vendredi 31: au centre scolaire à 20 h., soirée familière de la Clé de Sol.

BEX

Samedi 1er: à 20 h., concert du chœur d'hommes Harmonie des Alpes.

TROISTORRENTS

Samedi 1er: à 20 h. 30, concert de la chorale.

VOUVRY

Samedi 1er: à 20 h. 30, concert de la fanfare La Vouvryenne.

À PRENDRE OU À LAISSER

Certaines gens font grise mine quand on leur demande de quelques sous pour une bonne œuvre. C'est comme si on leur arrachait la peau du ventre. Elles souffrent, se lamentent, grognent; leur visage se plombe comme un ciel plissé de nuages sombres, lourds, misérables.

N'est-il pas plus simple et plus beau de donner avec joie et en souriant?

Surtout quand on sait que les dons ne serviront pas à payer des fonctionnaires princièrement rétribués.

J'ai rayé de ma liste les trucs et les machins où s'opèrent des soustractions pour les «frais» de fonctionnement, de transmission, de n'importe quoi. C'est bien mon droit. Zeus

18.30 Le journal du soir
19.00 Actualité scientifique et technique
par Eric Schaerlig
19.15 Radio-actifs
par Bernard Pichon
20.05 Enigmes et aventures : Mort d'un farceur
de Louis Thomas
Avec : Catherine Sumi - Sacha Solnia - Jean-Pierre Moriaud - Œrs Kisfaludy - Georges Milhaud - Laurence Montandon - Robert Schmid - Jn-Charles Fontana - Adrien Nicati
21.00 Folk-Club RSR
22.05 Jazz-live
par Pierre Grandjean
23.05 Blues in the night
par Madeleine Caboche

SUISSE ROMANDE 2

7.00 Suisse-musique
Radio suisse alémanique
J.-S. Bach, C.-Ph.-E. Bach, W.-A. Mozart, R. Schumann, I. Stravinsky
9.00 Informations
9.05 Le temps d'apprendre
Cours d'anglais (BBC)
9.30 Philosophes d'hier et d'aujourd'hui
La conscience et l'inconscient (26) par Fernand-Lucien Mueller
Idées en cours,
par Jérôme Deshusses
10.00 Les concerts du jour
10.05 Portes ouvertes sur l'école
L'enseignement
et l'hygiène
11.00 Suisse-musique
Radio suisse alémanique
Musiciens suisses
Arthur Furer
Blumenlieder
12.00 Midi-musique
Radio suisse alémanique
Johannes Brahms, Haendel, Haydn, Schumann, L. van Beethoven, W.-A. Mozart
14.00 Informations
14.05 2 à 4 sur la 2
Les après-midi culturels de la Radio suisse romande, avec :
Réalités
16.00 Suisse-musique
Radio suisse italienne
F. Schubert, W. Kienzl
17.00 Rhythm'n pop
17.30 Aspects du jazz
par Eric Brooke
18.00 Informations
18.05 Redlemele
Le rendez-vous des jeunes
19.00 Per i lavoratori italiani in Svizzera
19.30 Novitads
Informations en romanche
19.40 Jazz d'aujourd'hui
20.00 Informations
20.05 L'oreille du monde
Paroles et contrechants...
par Bernard Falciola
En Espagne...
21.30 En direct du Théâtre de Beaulieu à Lausanne :
Récital de Montserrat Caballé, soprano
(2e partie)
Mélodies françaises de Reynaldo Hahn, J. Massenet et Maurice Ravel, et mélodies espagnoles d'Enrique Granados, Fernando, Obradors et Joaquin Turina.
22.30 ... Contrechants et paroles
par Bernard Falciola
23.00 Informations

BEROMUNSTER

Informations à 6.00, 7.00, 8.00, 9.00, 11.00, 12.30, 14.00, 16.00, 20.00, 22.00, 23.00.
6.05 Expresso
9.05 Musique légère
10.00 Entracte
11.05 Musique légère
12.00 La semaine à la radio
12.15 Félicitations
12.40 Rendez-vous de midi : Informations et musique
14.05 Mon jardin
14.45 Lecture
15.00 Pages de Dvorak, Rimsky-Korsakov, Liszt, Saint-Saëns et Moszkowski
16.05 Entretien
17.00 Onde légère
18.20 Musique de danse
19.00 Actualités. Musique
20.05 Le disque de l'auditeur
22.15 Tête-à-tête
23.05-24.00 Musique de danse

MONTE CENERI

Informations à 6.00, 7.00, 8.00, 10.00, 14.00, 16.00, 18.00, 22.00, 23.00, 23.55.
6.00 Musique et informations
8.45 Pages de Delibes et Mouton
9.00 Radio-matin
11.50 Programme du jour
12.00 Informations
12.10 Revue de presse
12.30 Actualités
13.10 Feuilleton
13.30 Musique populaire suisse
14.05 Radio 2-4: Musique légère
16.05 Après-midi musical
18.05 Vive la terre
18.30 Chronique régionale
19.00 Actualités
20.00 Dimensions
20.30 Le Roi David, Honegger (Münchner Philharmoniker, dir. H.-R. Zöbeley)
21.50 Deux notes
22.05 Théâtre
23.05–24.00 Nocturne musical

Aux avant-scènes radiophoniques

Le deuxième coup de feu

Mardi 4 avril RSR 1 à 20 h. 05

Un jaloux, presque un vilain jaloux, serait-on tenté d'ajouter à propos d'Olivier Lenoir! Il s'agit d'un fin limier de la police, d'un commissaire divisionnaire qui, à l'âge de 46 ans, vient de s'octroyer une année de congé afin de filer le parfait amour avec sa nouvelle et jeune épouse. Comme la différence d'âge aidant, la belle Suzanne pourrait être tentée par quelque aventure. Olivier Lenoir, ce policier si sûr de lui dans son métier, n'est plus sûr de rien. Il surveille étroitement sa femme. A-t-il tort? A-t-il raison? Donner une réponse, ce serait déflorer l'intrigue de cette comédie policière riche en rebondissements, due à un maître du genre, Robert Thomas, et créée à Bruxelles le 5 octobre 1964, en une sorte d'avant-première aux représentations parisiennes mises en scène par Pierre Dux, lequel tenait de surcroît le rôle principal.

MARDI 4

SUISSE ROMANDE 1

Informations à toutes les heures, de 6.00 à 23.00 (sauf à 21.00), puis à 23.55.
6.00 Le journal du matin
Musique variée et informations générales
6.00 7.00, 8.00 Editions principales
7.35 Billet d'actualité
8.05 Revue de la presse romande
8.15 Chronique routière
8.25 Mémento des spectacles et des concerts
8.40 Microscope
La séquence du consommateur
9.05 La puce à l'oreille
Musique, évasion, contact, service, avec l'équipe du matin.
10.05 Quel temps fait-il à Paris?
par Antoine Livio
12.05 Le coup de midi
Jeux, humnour et promotion
De A jusqu'à Z
Un jeu de Michel Dénériaz
12.15 Mardi les gars
12.30 Le journal de midi
Edition principale et magazine d'actualité
13.30 Rétro 33-45-78
14.05 Des ronds dans l'eau
Une balade radiophonique animée par André Pache
16.05 Feuilleton :
Miss Catastrophe (12)
16.15 Les nouveautés du disque
17.05 En questions
18.05 Inter-régions-contact
18.20 Revue de la presse suisse alémanique
18.30 Le journal du soir
19.00 Actualité littéraire
19.15 Radio-actifs
par Bernard Pichon
20.05 Aux avant-scènes radiophoniques
Le deuxième coup de feu
Comédie policière en 4 actes, de Robert Thomas.
Avec : André Cellier - Hariett Kratz - Jean Claudio - Albert Itten - Bernard Junod.
22.05 Baisse un peu l'abat-jour...
23.05 Blues in the night

SUISSE ROMANDE 2

7.00 Suisse-musique
Radio suise romande
G.-B. Viotti, W.-A. Mozart, C. Debussy, P.-I. Tchaïkovsky, C.-M. von Weber, N. Jommelli, A. Roussel
9.00 Informations
9.05 Le temps d'apprendre
Cours d'italien
9.20 Domaine italien
9.30 La Suisse et l'éducation
Un magazine de Jacques Zanetta
10.00 Les concerts du jour
10.05 L'Ecole des parents vous propose...
Mon enfant se développe lentement. Peut-on l'aider? avec Mme Kinner et une équpe de spécialistes.
10.30 Initiation musicale
Les opéras de jeunesse de Mozart (1), par Jean-Rémy Berthoud
11.00 Suisse-musique
Radio suisse romande
A. Honegger, F. Martin
12.00 Midi-musique
Radio suisse romande
F. Berwald, C. Debussy, W.-A. Mozart, F. Franck
14.00 Informations
14.05 2 à 4 sur la 2
Les après-midi culturels de la Radio suisse romande, avec :
A vues humaines
16.00 Suisse-musique
Radio suisse italienne
P. Mariétan, G.-F. De Majo K. Kummer, E. Schmid, A. Honegger, L. van Beethoven
17.00 Rhythm'n pop
17.30 Anthologie du jazz
par Demètre Ioakimidis – Charles Tolliver
18.00 Informations
18.05 Redlemele
Le rendez-vous des jeunes avec Gérard Suter
19.00 Per i lavoratori italiani in Svizzera
19.30 Novitads
Informations en romanche
19.40 Nouveautés du jazz
20.00 Informations
20.05 Musique... au pluriel
Les chemins de l'opéra
Blue Monday
Musique de G. Gershwin
Avec : Joyce Andrews, Patrick Mason, Walter Richardson, Thomas Bagdan, Jeffrey Meyer, ensemble instrumental
dir. : Gregg Smith.
20.30 Vient de paraître
W.-A. Mozart, J. Massenet, M. de Falla
22.00 Musique au futur
Les concerts de l'Orchestre symphonique de Bâle : J. Wildberger.
22.30 Chrono-rythmes
par Demètre Ioakimidis
23.00 Informations

BEROMUNSTER

Informations à 6.00, 7.00, 8.00, 9.00, 11.00, 12.30, 14.00, 16.00, 18.00, 20.00, 22.00, 23.00.
6.05 Espresso
9.05 Tubes d'hier, succès d'aujourd'hui
10.00 Le pays et les gens
11.05 Stadtharmonie Laufen
11.30 Musique populaire
12.00 La chronique verte
12.15 Félicitations
12.40 Rendez-vous de midi : Informations et musique
14.05 Magazine féminin
14.45 Lecture
15.00 Extr. d'opéras de Cimarosa, Bellini, Verdi et Rossini.
16.05 Musique pour un hôte : H. Meier
17.00 Onde légère
18.20 Musique de danse
18.45 Sport
19.00 Actualités. Musique
20.05 Théâtre. Journal de la musique populaire
22.05 Jazz
23.05–24.00 Merveille de la voix

MONTE CENERI

Informations à 6.00, 7.00, 8.00, 10.00, 14.00, 16.00, 18.00, 22.00, 23.00, 23.55.
6.00 Musique et informations
8.45 Radioscolaire
9.00 Radio-matin
11.50 Programme du jour
12.00 Informations
12.10 Revue de presse
12.30 Actualités
13.10 Feuilleton
13.30 Chantons à mi-voix
14.05 Radio 2-4 : Musique légère
16.05 Après-midi musical
18.05 Cinéma et théâtre
18.30 Chronique régionale
19.00 Actualités
20.00 Football: Suisse - Autriche
21.45 Rythmes
22.05 Troisième page : Antonin Artaud
22.35 Disques à gogo
23.05–24.00 Nocturne musical

MERCREDI 5

SUISSE ROMANDE 1

Informations à toutes les heures, de 6.00 à 23.00 (sauf à 21.00), puis à 23.55.
6.00 Le journal du matin
Musique variée et informations générales
6.00 7.00 8.00 Editions principales
7.35 Billet d'actualité
8.05 Revue de la presse romande
8.15 Chronique routière
8.25 Mémento des spectacles et des concerts
8.40 Microscope
La séquence du consommateur
9.05 La puce à l'oreille
Musique, évasion, contact, service avec l'équipe du matin
10.05 Fonds de terroir
par Colette Jean
12.05 Le coup de midi
Jeux, humour et promotion
De A jusqu'à Z
Un jeu de Michel Dénériaz
12.30 Le journal de midi
Edition principale et magazine d'actualité
13.30 Rétro 33-45-78
14.05 Des ronds dans l'eau
16.05 Feuilleton
Miss Catastrophe (13)
de Charles Maître
16.15 Les nouveautés du disque
par Raymond Colbert
17.05 En questions
par Jacques Bofford
18.05 Inter-régions-contact
18.20 Revue de la presse suisse alémanique
18.30 Le journal du soir
19.00 Actualité médicale
par Eric Schaerlig
19.15 Radio-actifs
par Bernard Pichon
20.05 Masques et musique
par Emile Gardaz
21.00 Sport et musique
22.05 Baisse un peu l'abat-jour...
... ou comment refaire le monde en bavardant, le soir, chez soi, par Madeleine Caboche et Janry Varnel.

SUISSE ROMANDE 2

7.00 Suisse-musique
Production de la Radio suisse alémanique
9.00 Informations
9.05 Le temps d'apprendre
Production: Yvette Z'Graggen. Présentation: Yves Court
Cours d'espagnol
par Renée del Castillo et Anne-Marie Gut
9.20 Domaine espagnol
Chants d'espoir
9.30 Clic-Clac
10.00 Les concerts du jour
10.05 Savez-vous que...
par François-Achille Roch, avec la collaboration d'une équipe de juristes.
10.30 Radio éducative
(pour les élèves de 6 à 8 ans)
11.00 Musiciens suisses
J. Perrin, F. Schubert, A. Dvorak
12.00 Midi-musique
Production de la Radio suisse alémanique
W.-A. Mozart, L. van Beethovem, F. Schubert, J. Haydn
14.00 Informations
14.05 2 à 4 sur la 2
Les après-midi culturels de la Radio suisse romande: avec
La librairie des ondes

SPÉCIAL RADIO

Jiv★

SAMEDI 1er

SUISSE ROMANDE 1

Informations à toutes les heures, de 6.00 à 23.00 (sauf à 16.00 et 21.00) et à 12.30 et 23.55.

6.00 Le journal du matin
Musique variée et informations générales
6.00 7.00, 8.00 Editions principales
7.30 Le regard et la parole
par Albert Zbinden
8.05 Revue de la presse romande
8.20 Mémento des spectacles et des concerts
8.30 Radio-évasion
par Claude Froidevaux et André Nusslé
9.05 La petite vadrouille
9.20 Les ailes
par Gaston Couturier et Roland Bahy, avec la collaboration de Swissair
F. Chopin
9.30 Au fond à gauche
Avec: C. Blanc, J. Charles, L. Golovtchiner etc.
11.05 Le kiosque à musique
Présentation: Roger Volet
12.05 Au fond à gauche
12.30 Informations
et magazine d'actualité
14.05 Week-end show
Le magazine du spectacle
16.05 Musique en marche
par Claire Sacchi
Présentation: Yves Court
17.05 Propos de table
par Catherine Michel
18.05 La journée sportive
18.15 L'actualité touristique
18.30 Le journal du soir
19.00 Actualité-Magazine
19.15 La grande affiche
Actualité de la chanson, du cabaret et du music-hall, présentée par Bruno Durring (avec des informations sportives)
22.05 Entrez dans la danse
par Gérard Suter
(Avec des informations sportives)
23.00 Loterie romande

SUISSE ROMANDE 2

7.00 Informations
7.10 Loisirs en tête
par Jean-Claude Gigon
7.10 Sillons d'hier
7.25 Votre loisir Madame X
7.45 Cinéma et vidéo
8.00 Photographie
8.15 Chasseurs de son
8.30 Philatélie
8.45 Nos patois
9.00 Informations
9.05 L'art choral
Roland de Lassus et son époque (11)
10.00 Sur la terre comme au ciel
Le magazine chrétien
Un rendez-vous proposé par les Eglises de Suisse romande. Présentation: Philippe Gilliéron
11.00 Informations
11.05 Au-delà du verbe
Une production de Daniel-le Bron
12.00 Midi-musique
Concert-information:
A. Roussel, J. Ibert
C. Debussy, C. Frank
En intermède: Chronique des Jeunesses musicales, par Georges Hardy et actualité musicale, par Franz Walter
14.00 Informations
14.05 Contrastes
Musiques anciennes et contemporaines de:
J.-J. Loewey, J. Hauff, A. Düben, H. Isaac, P. Hofmayer, A. Holborne, J. Arcadelt, I. de Vento, G.-F. Haendel, F. Martin, I. Strawinsky
16.00 Portraits musicaux
par Jean-Louis Senn
R. Schumann
F. Chopin
17.00 Rhythm'n pop
par Jean-Pierre Allenbach
18.00 Informations
18.05 Swing-Sérénade
par Raymond Colbert
19.00 Per i lavoratori italiani in Svizzera
19.30 Correo español
La media hora de los Españoles residentes en Suiza
20.00 Informations
20.05 Théâtre pour un transistor
Aliénation contrôlée
de Fabio de Agostini
Avec: C. Eger, A. Neury, D. Bounaix etc.
21.00 Kiosque lyrique
Dédé
opérette en 3 actes
Texte d'Albert Willemetz
Musique de Henri Christiné
Avec: M. Hotine, A. Grandjean, F. Dorin, S. Gabriello, P. Souplex etc.
22.30 Lieschen et Fritzchen
Texte de Paul Boisselot
Musique de J. Offenbach
Avec: B. Retchitzka, E. Tappy, l'Orchestre de la Suisse romande, direction: Isidore Karr.
23.00 Informations

BEROMUNSTER

Informations à 6.00, 7.00, 8.00, 10.00, 12.30, 16.00, 18.00, 20.00, 22.00, 23.00
6.05 Musique légère
6.40 Mon jardin
7.10 Mosaïque musicale
11.05 Chronique politique
11.30 Fanfare de Bätterkinden
12.00 Homme et travail
12.15 Félicitations
12.40 Samedi-midi
14.05 Ensembles instrumentaux et chœurs
15.00 Vitrine 78
15.30 Jazz
16.05 5 après 4
Magazine musical
18.20 Sport
19.00 Actualités
19.50 Cloches
20.05 Radio-hit-parade
21.00 Sport
22.15 Songs, Lieder, Chansons
23.05 A. Ziegler présente ses disques préférés
24.00–1.00 Bal de minuit

Théâtre pour un transistor

Aliénation contrôlée

Samedi 1er avril
RSR 2
à 20 h. 05

C'est une comédie farfelue qu'a écrite là Fabio de Agostini. La scène est dans un appartement dont les occupants usuels ou occasionnels sont Alvis, ingénieur de son état, Elise, son épouse, Spray, car ainsi s'appelle la bonne, et Xavier, un inconnu. Tout commence un beau matin où Alvis, allant au-devant d'une journée très chargée, se heurte à d'insurmontables obstacles: les bavardages d'Elise, ceux de Spray, l'arrivée inopinée de Xavier. Or, pour ajouter au désarroi de ce brave Alvis, les portes de son appartement disparaissent mystérieusement...

DIMANCHE 2

SUISSE ROMANDE 1

Informations à toutes les heures, de 6.00 à 23.00 (sauf à 21.00) et à 12.30 et 23.55
6.00 Le journal du matin
Musique variée et informations générales
6.00 7.00, 8.00 Editions principales
6.15 Quel temps fera-t-il?
7.15 Nature pour un dimanche
par Philippe Golay
7.50 Mémento des spectacles et des concerts
8.15 Nature pour un dimanche
9.05 Coup double
10.05 Disco-test
par Jacques Donzel
11.05 Toutes latitudes
par Emile Gardaz et André Pache, avec la collaboration de Michel Dénériaz
12.05 Dimanche-variétés
Un divertissement de Serge Moisson
12.30 Informations
et magazine d'actualité
14.05 Tutti tempi
Avec le Groupe instrumental romand
15.05 Auditeurs à vos marques
Sport et musique
18.05 La journée sportive
18.15 Antenne verte
L'actualité du monde rural, par Philippe Golay
18.30 Le journal du soir
19.00 Actualité artistique
par Suzanne Pérusset
19.15 Les mordus de l'accordéon
par Freddy Balta
20.05 Allô Colette
Un programme de disques à la demande présenté par Colette Jean
22.05 Dimanche la vie
23.05 Harmonies du soir
Œuvres de R. Schumann

SUISSE ROMANDE 2

7.00 Informations
7.10 Sonnez les matines
8.00 Informations
8.15 Musique spirituelle
Heinrich Schütz: «Histoire de l'heureuse et victorieuse résurrection de notre unique Sauveur et bienfaiteur Jésus-Christ» (1re partie)
8.45 Messe
transmise de la paroisse de Saint-Guérin à Sion.
Prédicateur: l'abbé Luc Devanthéry.
10.00 Culte protestant
transmis de l'église Saint-Jean, à La Chaux-de-Fonds.
11.00 On connaît la musique
Jeunes artistes
Au conservatoire de Genève: examens de virtuosité
P.-I. Tchaïkovsky
P. Dukas
11.30 La joie de chanter et de jouer
H. Purcell, A. Urfer
H. Sutermeister
G. Fauré, J. Daetwyler
P. Stone, F. Fugazza
Ch. Robert
12.00 Midi-musique
présente «Fauteuil d'orchestre»
L. van Beethoven
G. Tartini
L. Boccherini
W.-A. Mozart
P. Hasquenoph
14.00 Informations
14.05 Musiques du monde
Aux sources de la musique
Les luths du Moyen-Orient
Présentation: Roger Volet
14.35 Le chef vous propose
L. Meier
Tambours de marche: Diane bâloise
G. Anklin
T. Vale et Edilda
La fanfare **La rose des Alpes, Savièse,** direction Maurice Jacquier
R. Bourbon, A. Safroni
M. Carron
Z. van Auken
R. Martin
15.00 La Comédie-Française
Polyeucte
de Pierre Corneille
Avec: M. Etcheverry, S. Eine, F. Beaulieu etc.
17.00 L'heure musicale
transmission directe du concert donné au temple de Lutry par
l'Orchestre de chambre de Lausanne
W.-F. Bach, J.-C. Bach
Ch.-Ph.-E. Bach
J.-S. Bach
18.30 Informations
18.35 Le temps de l'orgue
André Luy, aux grandes orgues de la Cathédrale de Lausanne:
S. Scheidt
M. Duruflé
19.00 L'heure des compositeurs suisses
P. Pidoux, E. Schmidt
A. Fornerod, C. Prior
A. Dzierlatka
20.00 Informations
20.05 L'œil écoute
Idées dominantes
20.30 L'Europe est vôtre
21.30 Le jardin des roses de Saadi
cultivé à la française par Pierre Seghers
22.00 Communauté radiophonique des programmes de langue française
La nouvelle poésie
2. La Suisse romande (1), par Pierre et Mousse Boulanger
23.00 Informations

BEROMUNSTER

Informations à 7.00, 8.00, 10.00, 12.30, 16.00, 18.00, 20.00, 22.00, 23.00
7.05 Musique légère
10.05 M. Greger présente ses disques préférés
11.00 Pavillon à musique
12.15 Félicitations
12.45 Pages de J. Strauss, Lortzing, Grieg, Dvorak, Smetana, Liadov, Chostakovitch et Russo
14.00 Tubes d'hier, succès d'aujourd'hui
15.00 Sport et musique
18.05 Musique populaire
19.00 Actualités
19.10 Charme de la zarzuela
20.05 Causerie
21.00 Emission récréative
22.10 Sport
22.30–24.00 Musique dans la nuit

MONTE CENERI

Informations à 6.00, 7.00, 8.00, 10.00, 14.00, 15.00, 16.00, 18.00, 23.00, 23.55.
7.00 Musique et informations
8.35 Magazine agricole
9.00 Disques
9.10 Conversation évangélique
9.30 Messe
10.15 Carrousel du dimanche
10.35 Orchestre de musique légère RTSI
11.45 Causerie religieuse
12.05 Nos chorales
12.30 Actualités
13.15 Théâtre en dialecte
13.45 La demi-heure des consommateurs
14.15 Le disque de l'auditeur
15.00 Trois instruments et un soliste
15.15 Sport et musique
17.15 Le dimanche populaire
18.00 Musique champêtre
19.00 Actualités
19.45 Théâtre
21.30 Quatuor de guitares classiques «Los Romeros»
Pages de Giuliani, de Madina, Torroba, Albeniz, Tarrega, Romero, Jimenez
22.15 Hommes, idées et musique
23.05–24.00 Nocturne musical

LUNDI 3

SUISSE ROMANDE 1

Informations à toutes les heures, de 6.00 à 23.00 (sauf à 21.00), puis à 23.55
6.00 Le journal du matin
Musique variée et informations générales
6.00 7.00, 8.00 Editions principales
7.35 Billet d'actualité
8.05 Revue de la presse romande
8.15 Chronique routière
8.25 Mémento des spectacles et des concerts
8.40 Microscope
La séquence du consommateur
9.05 La puce à l'oreille
Musique, évasion, contact, service, avec l'équipe du matin
10.05 Jean-René Bory
L'Histoire en 1978
12.05 Le coup de midi
Jeux, humour et promotion
De A jusqu'à Z
Un jeu de Michel Dénériaz
12.30 Le journal de midi
Edition principale
et magazine d'actualité
13.30 Rétro 33-45-78
14.05 Des ronds dans l'eau
Une balade radiophonique animée par André Pache
16.05 Feuilleton:
Miss Catastrophe (11)
16.15 Les nouveautés du disque
17.05 En questions
18.05 Inter-régions-contact
18.20 Revue de la presse suisse alémanique

Jiv★ TÉLÉVISION

samedi
1er avril

SUISSE ROMANDE tv

15 h. 30

La vieille garde reprend du service

Ce n'est pas le Fred Astaire de *Shall we dance ?* que le public va retrouver dans ce téléfilm, puisque ce roi de la danse joue ici son premier rôle de western. Toujours élégamment vêtu, il a cependant abandonné son habituelle cravate blanche, pour incarner The Baltimore Kid, autrefois garde-frontière redouté, mais qui, maintenant retiré, a sombré dans l'alcool.

Trois de ses anciens compagnons d'armes, également à la «retraite» – interprétés par ces habitués du western que sont Walter Brennan, Chill Wills et Edgar Buchanan – décident de «reprendre du service»... et se portent à son secours. Ils en font tant pour le réhabiliter que le Kid, redevenu sobre, est nommé «marshall» de la petite ville de Waco, dans le Texas, et que ses amis sont contraints d'être ses adjoints au cours de ses multiples aventures. Un jour, arrivent dans la ville un hors-la-loi, Sam Braham, et sa bande...

SUISSE ROMANDE tv

20 h. 25

Les cinq dernières minutes

Le goût du pain

Après les haras, la boulangerie: c'est en effet entre fours et pétrins que se déroule ce nouvel épisode des «Cinq dernières minutes», justement nommé *Le goût du pain*. Entré par hasard chez le boulanger Gauchard, le commissaire Cabrol apprend que celui-ci est incapable de fournir la moindre miche, son ouvrier étant parti sans prévenir, laissant la pâte à lever sur les «couches». Résultat: en attendant un hypothétique retour du mitron, Gauchard engage Merleau et on ne parle plus de l'incident, jusqu'au jour où on retrouve le corps de l'ouvrier-boulanger enfoui dans le blé que transportait une péniche qui était venue s'amarrer à Montereau. Qui donc a bien pu tuer Louis Rabier ?

A2

22 h. 20

Madame le juge

4. Le feu

Simone Signoret partage la vedette de ce nouvel épisode de *Madame le juge* avec deux autres personnages de choc, Maurice Garrel et... le feu. Le feu prend dans la propriété de Paul Barne et dévaste 4000 hectares. Incendie criminel, déclarent aussitôt les habitants du pays et les experts. Madame le juge est mise sur l'affaire, ce qui lui permet de retrouver un vieil ami d'enfance, le malheureux propriétaire lui-même, incarné par Maurice Garrel au meilleur de sa nouvelle maturité. Curieusement, les rapports entre le juge et la victime deviennent très vite tendus, presque agressifs. On sent bien qu'une vieille amitié les a jadis réunis mais on comprend mal pourquoi le propriétaire sinistré ne tient pas à ce que l'identité des criminels soit révélée.

SUISSE ROMANDE tv

12.45 Tele-revista
13.00 Un'ora per voi
14.00 Le temps des incertitudes
Une série d'initiation aux problèmes économiques modernes.
Cet après-midi: démocratie-autorité face à l'avenir
14.55 Hippisme
Le Grand National. En Eurovision d'Aintree
15.30 La vieille garde reprend du service
Un téléfilm interprété par Walter Brennan, Fred Astaire, Edgar Buchanan, Andy Devine, Chill Wills, Paul Richards et Lana Wood.
16.45 Atelier 78
Le silence, ballet de l'Atelier de danse de Vevey, animé par Marie-Jane Otth. (2e diffusion)
17.25 La taupe et le téléphone
Un film d'animation
17.30 Téléjournal
17.35 Présentation des programmes
17.40 Titi et Sylvestre
Dessins animés
17.55 Le temps des as
6e et dernier épisode
18.55 OK-KO
Un «anti-hit-parade» de Bernard Pichon pour s'amuser ou se défouler.
19.30 Téléjournal
19.45 Loterie suisse à numéros
19.55 Rendez-vous
Une émission de Pierre Lang.
Loin de l'Afrique et de ses savanes, quelques coins cachés des Alpes et la vie des animaux de ce massif montagneux.
20.25 Les cinq dernières minutes
Le goût du pain
Avec Jacques Debary: le commissaire Cabrol, Marc Eyraud: Ménardeau, Jacques Abric: Gauchard, Paul Préboist: Merleau, Jacques Serres: Bruno, Julia Dancourt: Marthe.
21.55 Paul Anka aux Pays-Bas
Paul Anka, millionnaire à l'âge de 18 ans, grâce au succès remporté, notamment par *Diana* et *You are my destiny*, est aujourd'hui propriétaire de restaurants, discothèques, d'un avion à réaction privé et de trois villas...
22.35 Téléjournal
22.45 Football
Retransmission partielle et différée d'un match de ligue nationale.

DEUTSCHSCHWEIZ tv

10.00–11.45 Cours de formation
16.45 Maja l'abeille
17.15 TV-junior
18.00 Archéologie au cercle polaire
18.45 Fin de journée
18.55 Téléjournal
19.05 Les Muppet Show
19.40 Message dominical
19.50 Tirage de la loterie suisse à numéros
20.00 Téléjournal
20.15 Am laufenden Band
21.45 Téléjournal
22.00 Panorama sportif
23.00 Simon Templar
23.45–23.50 Téléjournal

TICINO tv

14.55–15.30 Hippisme
16.45 Pour les jeunes
17.35 L'Isola di Gilligan
18.00 Téléjournal
18.05 La boîte à musique
18.30 Sept jours
19.10 Téléjournal
19.25 Tirage de la loterie suisse à numéros
19.30 L'Evangile de demain
19.45 Dessins animés
20.30 Téléjournal
20.45 Ascensore per una Rapina
(The Elevator). Film policier de Jerry Jameson, avec James Farentino et Myrna Loy
21.55 Samedi-sports spécial
22.10 Téléjournal
22.20–23.20 Samedi-sports
Reflets filmés d'un match de football de ligue nationale. Nouvelles

tf1

11.15 Initiation au russe
12.12 Télévision régionale
12.30 Dis-moi ce que tu mijotes
12.47 Jeunes pratiques
Qu'est-ce que l'ONISEP?
13.00 TF1 actualités
13.35 Le monde de l'accordéon
Avec: Fernand Verstraete
Les jeunes troubadours de l'accordéon, etc.
13.50 La France défigurée
14.08 Restez donc avec nous...
14.14 La petite maison dans la prairie. 15.00 Et maintenant, jouons! 15.06 Les exploits de Mightor. 15.08 Miroir 2000. 15.34 Mordillissimo. 15.35 Sac à puces et joli cœur. 15.38 Mission impossible. 16.57 Et maintenant, jouons! 17.05 Les envahisseurs. 17.55 Et maintenant, jouons !
18.05 Trente millions d'amis
Le kangourou normand
18.40 Magazine auto-moto 1
Moto. Auto.
19.13 Six minutes pour vous défendre
19.20 Actualités régionales
19.45 Eh bien raconte !
Avec: Maurice Horgues, Robert Castel, Jacques Bodoin, etc.
20.00 TF1 actualités
20.30 Numéro un
Variétés avec Jean-Claude Brialy, et: Madlyn Kane Good James, Dalida, etc.
21.32 Serpico
6. Révolte. Avec: David Birney: Serpico
22.22 Télé-foot 1
Reprise de France - Brésil
Extraits des deux demi-finales de la coupe d'Europe UEFA, matches aller Grasshopper-Bastia et Eindhoven -Barcelone.
Portrait de Marius Trésor
23.22 TF1 actualités

A2

11.45 Journal des sourds et des malentendants
12.00 CNDP
12.30 Samedi et demi
13.35 Loto chansons
Invité: Johnny Mathis.
Avec: Demis Roussos, Joan Olliver, etc.
14.35 Les jeux du stade
Haltérophilie. Boxe. Cyclisme. Football
17.00 Loto chansons
17.10 Des animaux et des hommes
Les animaux face à leur image, film
18.00 Interneige
A Moena (Italie). Les équipes: Moena (Italie), Praloup (France), Crans-sur-Sierre (Suisse)
18.55 Des chiffres et des lettres
19.20 Actualités régionales
19.45 Les six jours d'A2
20.00 Journal de l'A2
20.25 Football
France - Brésil
22.20 Madame le juge
4. Le feu. Avec: Simone Signoret, Maurice Garrel, etc.
23.52 Journal de l'A2

FR3

18.35 FR3 jeunesse
19.05 La télévision régionale
Entracte: pour un ami d'ailleurs
19.20 Actualités régionales
19.40 Samedi entre nous
19.55 FR3 actualités
20.30 Les aventures du brave soldat Svejk
D'après le roman de Jaroslav Hasek. Avec: Marc Normant, Claude Dereppe etc.
21.45 Aspects du court métrage français
«Le déjeuner sur l'herbe» de Gilles M. Baur; «Le départ pour Cythère», de Christian Chaudet
22.10 FR3 actualités

SUISSE ROMANDE

20 heures

Voltaire ce diable d'homme

Sixième et dernier épisode: Mourir à Paris (1762-1778)

Voltaire recueille la famille Calas. Le Parlement de Languedoc menace de se mettre en insurrection générale si l'affaire Calas vient en appel. Voltaire s'acharne, et Louis XV réhabilite Calas ! La gloire de Voltaire devient prodigieuse. Mais la tragédie le frappe de plein fouet: le chevalier de La Barre, un enfant, est brûlé vif pour impiété, et l'on brûle les livres de Voltaire en même temps. Passent les années. Seigneur de Ferney, Voltaire supprime la pauvreté autour de lui, fait bâtir des manufactures, assécher des marécages. Ses paysans l'adorent. Et il adore une toute jeune femme, «Belle et Bonne», qu'il arrache au couvent, dote et marie! Un bonheur pour beaucoup d'ombres: Voltaire se sent dépassé par les violentes idées nouvelles, lutte en vain pour réhabiliter Lally-Tollendal et n'a toujours pas autorisation de rentrer à Paris, sa ville, où il voudrait mourir...

20 h. 55

Expressions

Créé il y a un an, ce magazine d'actualités culturelles connaît un succès grandissant. Il concerne la province autant que Paris et les sujets sont choisis selon des critères qui donnent à cette émission sa diversité et son attrait. Le Vivaldi illustré: avec ses *Quatre saisons,* Vivaldi est l'un des musiciens les plus populaires du répertoire.

Naïf ! Vraiment ? L'art naïf est en vogue, en France et de par le monde. Cet engouement pour l'art naïf est dû à des raisons diverses.

Blaska-scope: la troupe de Félix Blaska est aujourd'hui dispersée. Ce chorégraphe à l'imagination fertile a marqué l'univers de la danse par sa personnalité et ses audaces. Privé de ses danseurs ses propos ont valeur de réflexion.

Général Dux: à la tête de la Comédie-Française depuis huit ans, Pierre Dux raconte ici comment travaille le patron d'une telle maison qui est à la fois une entreprise nationalisée, une coopérative, un service public et un musée vivant.

SUISSE ROMANDE

21 h. 15

La voix au chapitre

Grand invité: Félicien Marceau, de l'Académie française pour *Le roman en liberté.* C'est l'académicien Félicien Marceau que «La voix au chapitre» ouvre ce soir ses portes. Le romancier et dramaturge publie en effet un essai, *Le roman en liberté,* dans lequel il propose, à partir de la définition qu'en donne le Larousse, une redéfinition de l'écriture romanesque. De Daniel Defoe à Nathalie Sarraute, en passant par Balzac, Zola, Simenon, Proust et bien d'autres, Marceau entraîne le lecteur dans une suite de réflexions évoquant aussi bien les techniques et procédés caractéristiques du roman, que les pouvoirs spécifiques de ce mode d'expression, ses relations avec les autres genres, etc.

SUISSE ROMANDE

11.00 Téléjournal
11.05 Tel-Hebdo
11.30 Table ouverte
Entre libéralisme et étatisation: Quel avenir pour quelle médecine?
Dans quelques années, le nombre des médecins en activité risque de dépasser les besoins médicaux de la population suisse. Il est urgent de chercher des solutions permettant de maintenir une haute qualité médicale, d'assurer une répartition équilibrée de l'ensemble des praticiens tout en freinant la consommation médicale et l'augmentation des prix. Les médecins tentent de s'organiser pour éviter une planification étatique. Pour débattre de ces questions préoccupantes, Pierre Kramer réunira trois médecins.
12.45 Michel Strogoff
D'après l'œuvre de Jules Verne.
7e et dernier épisode
13.40 Dimanche-Mélodies
13.45 Chansons à la carte
15.05 Le tango au lever du jour
Un film de Claude Héouter et Robert Manthoulis
16.10 Le marin du dimanche
16.45 Le carrousel du dimanche
17.30 Téléjournal
17.35 Les clés du regard
Egon Schiele (1890-1918)
18.30 Questions à l'Eglise: L'homme après la mort
Présence catholique
18.50 Les actualités sportives
19.30 Téléjournal
19.45 Sous la loupe
20.00 Voltaire ce diable d'homme
6e et dernier épisode: Mourir à Paris (1762-1778)
20.55 A vos lettres
21.15 La voix au chapitre
Grand invité: Félicien Marceau
22.10 Vespérales
Images bibliques: Le berger. Avec la famille Yvan Marin, de Liddes, et le père Jean-Marie Poffet
22.20 Téléjournal
22.30 Automobilisme
Grand Prix des Etats-Unis. Eurovision de Long Beach.

DEUTSCHSCHWEIZ

10.15 Le magazine du mois
11.00 Schein-Werfer
11.45 Sciences et techniques
12.45 Tele-revista
13.00–14.00 Un'ora per voi
14.15 Téléjournal
14.20 Panorama
14.45 TV-junior
15.15 Il Balcun tort
16.00 Héritage de l'humanité
16.50 ■ Le vieux juge
17.50 Téléjournal - Sports
18.00 Faits et opinions
18.50 Fin de journée
19.00 Télésports
20.00 Téléjournal
20.15 Der Meineidbauer
Film allemand de R. Jugert (1956), d'après l'œuvre de L. Anzengruber. Avec Carl Wery, Heidemarie Hatheyer, Christiane Hörbiger
21.55 Kintop - Ciné-revue
22.05 Téléjournal
22.15–23.00 P. Zukerman et I. Perlman jouent Wieniawsky, L. Spohr et Haendel

TICINO

13.30 Téléjournal
13.35 Telerama
14.00 Tele-Revista
14.15 Un'ora per voi
15.15 Tarzan e le Amazzoni
(Tarzan and the Amazons). Film d'aventures de Kurt Neuman, avec Johnny Weissmüller, Brenda Joyce et Johnny Sheffield
16.20 L'océan nous appelle
17.40 Le ranch «L»
18.50 Téléjournal
18.55 Plaisirs de la musique
19.30 La Parole du Seigneur
19.40 Le monde où nous vivons
20.05 Rencontres
20.30 Téléjournal
20.45 Au plaisir de Dieu
21.35 Le dimanche sportif
Automobilisme: Grand Prix des Etats-Unis (ouest). En direct de Long Beach
23.45–23.55 Téléjournal

8.15 A Bible ouverte
8.30 Orthodoxie
9.00 Présence protestante
9.30 Le jour du Seigneur
9.30 Magazine du dimanche. 10.00 Messe. 10.53 Midi moin sept
11.02 La séquence du spectateur
11.30 Bon appétit !
12.00 TF1 actualités
12.20 C'est pas sérieux
Bon appétit messieurs. Le kiosque de Mme Rose
13.12 Les rendez-vous du dimanche
Variétés, avec: Henri Salvador, Nicole Croisille, Pierre Perret, etc.
Cinéma: invités: Jean Bouise, Léa Massari, Jacques Dutronc, etc.
14.30 Paul et Virginie (11)
Feuilleton de P. Gaspard-Huit d'après Bernardin de Saint-Pierre. Avec: Pierre-François Pistorio, Véronique Jannot
15.00 Hippisme
Tiercé de Longchamp
15.05 L'île perdue
12. Jeremiah et la veuve
Avec: Tony Hughes, Chris Benaud, etc.
15.35 Sports première
Cyclisme. Judo. Haltérophilie
16.55 M' Kingstreet part en guerre
Un téléfilm de Percival Rubens. Avec: John Saxon, Rossano Brazzi et Tippi Hedren
18.25 Les animaux du monde
Le zoo de Jersey
19.00 TF1 actualités
19.30 L'intrépide
Un film de Jean Girault. Avec: Louis Velle, Claudine Auger, Juliette Mills, etc.
20.55 Expressions
22.10 TF1 actualités

9.00 Cousons cousines
10.15 Concerto
11.00 Bon dimanche
11.05 Blue jeans 78
Avec: France Gall, Le groupe Il était une fois, Bob Marley, David Essex, etc.
12.00 Journal de l'A2
12.25 Grand album
13.20 Bon dimanche (suite)
13.25 Tom et Jerry. 13.30 Drôles de dames. 14.25 La lorgnette et variétés de province. 15.15 The Muppet Show. 15.45 L'école des fans. 16.20 Pom-pom-pom... pom. 16.25 Monsieur Cinéma. 17.00 Pom-pom-pom... pom. 17.15 Petit théâtre du dimanche
18.00 Stade 2
19.00 Journal de l'A2
19.32 Musique and music
Spécial chansons réalistes. Avec: Colette Renard, Daniel Guichard, Marie-Paule Belle, Renaud, etc.
20.40 Chili impressions
1. Les pompiers de Santiago
21.52 Journal de l'A2

9.00 Spécial mosaïque
Une émission pour la promotion culturelle des immigrés
15.35 Les grandes batailles du passé
Poltava (1709). (Reprise du 31.3.78)
16.30 Espace musical
Concertos 4 et 5: La flûte à bec, la flûte traversière, avec l'Orchestre de Leipzig. Invité: Jean-Claude Veilhan
17.25 Cheval mon ami
Rencontre au sommet
17.50 Plein air
Montréal, ville de plein air
18.20 Spécial Dom-Tom
18.35 L'odyssée de Scott Hunter (12)
Feuilleton de Tom Parkinson
19.05 Hexagonal
Le pays d'où je viens
20.20 FR3 actualités
20.35 L'homme en question
Jacques Chancel
21.40 Manhattan mélodrame
Un film de W. S. Van Dyke. Avec: Clark Gable, William Powell, Myrna Loy etc.

19 h. 30

Les deux vierges

Quand l'astrologie vient mettre du piment dans le scénario fané des pièces proposées «Au théâtre ce soir», cela change un peu des sempiternelles roucoulades... Donc, ce soir, deux vierges participent à l'action principale. Deux vierges au sens zodiacal du terme, il va sans dire. Tous les lecteurs d'horoscopes auront immédiatement compris ce qu'implique le caractère «vierge». Pour les autres, disons simplement qu'un jeune homme amoureux d'une belle jeune fille s'amuse à faire valser les signes du zodiaque pour mieux parvenir à ses fins. Ces fins qui sont toujours les mêmes depuis que la terre tourne autour du soleil et qu'Adam et Eve sont les premiers comédiens du grand théâtre de l'univers...

SUISSE ROMANDE

20 h. 25

Spectacle d'un soir

Monsieur Zola (4)

Arrivé en Angleterre, Zola tentant de conserver un certain anonymat, s'appellera M. Pascal, M. Beauchamp, Richard Rogers, mais chaque fois reconnu, il doit changer d'hôtel et trouve enfin un refuge durable dans le comté de Surrey. C'est avec mélancolie qu'il poursuit son poème *Fécondité.* Zola s'est détaché de l'affaire, il lit à peine les journaux: «Vous ne sauriez croire l'horreur que soulèvent en moi les échos qui m'arrivent de France. Nous n'avons plus à compter sur la justice. Je n'espère plus que dans l'inconnu, l'imprévu. Il nous faut le coup de foudre tombant du ciel ou bien le travail lent des infiniment petits qui rongent et emportent tout...» Un rayon de soleil apparaît dans le maussade climat anglais: Jeanne, avec la généreuse permission d'Alexandrine, le rejoint en Angleterre, accompagnée de ses deux enfants. Désormais, pour lui, l'exil sera plus doux...

21 h. 52

Télé-Club

Les Indes noires

En ce temps-là, Marcel Bluwal aimait les grands espaces de la littérature d'aventure. C'était en 1964. Il proposait ux téléspectateurs une version d'un récit de Jules Verne, *Les Indes noires,* dont Marcel Moussy avait assuré l'adaptation. Le Télé-Club d'Antenne 2 nous permet cé pèlerinage intéressant au cœur de la fameuse cité souterraine imaginée par Jules Verne. A 1500 pieds sous terre, il ne s'agit pas de faire une analyse de l'effroyable condition des mineurs de l'Ecosse de la fin du XIXe siècle, mais plutôt de vivre une prodigieuse allégorie cosmique qui préfigure les grandes œuvres du cinéma fantastique d'aujourd'hui. Un rendez-vous à ne pas manquer.

SUISSE ROMANDE

17.00 Point de mire
17.10 Au pays du Ratamiaou
17.30 Téléjournal
17.35 Présentation des programmes
17.40 Il faut savoir
Les cinq minutes de la solidarité
17.45 Agenda
Des variétés, du théâtre, de la musique et des expositions, sélectionnés en Suisse romande.
18.30 Oui-Oui
Pour les petits
18.40 Système D
Le jeu des incollables avec Michel Dénériaz, Evelyne Grandjean, Jean Raymond et l'avocat du système D: Jacques Chaussard.
19.00 Un jour, une heure
1re partie
19.30 Téléjournal
19.45 Un jour, une heure
2e partie
20.00 Passe et gagne
Le jeu des incollables, avec la participation de Jacques Bergier.
20.25 Spectacle d'un soir
Monsieur Zola (4)

D'après le livre d'Armand Lanoux *Bonjour monsieur Zola*
Avec Jean Topart: Emile Zola, Dominique Davray: Alexandrine, Maryvonne Schiltz: Jeanne, François Chaumette: l'avocat, André Valmy: Georges Clemenceau, Pierre Vernier: colonel Picard, Roger Montsoret: Alfred Dreyfus, Paul Barge: Léon Daudet, William Sabatier: Jaurès, Jacques Monod: le président du tribunal, François Maistre: Anatole France, Samson Fainsilber: Jules, le valet, A. Mac Moy: A. Clemenceau.
22.55 Musique 121
Une animation visuelle et une rencontre avec un sculpteur, des musiciens et des peintres.
23.25 Téléjournal

DEUTSCHSCHWEIZ

17.10 Jetz sind mir dra !
Pour les jeunes
17.55 Karl der Gerechte
Le crédit. Série avec Fritz Muliar
18.45 Fin de journée
18.50 Téléjournal
19.05 Les Schöngruber
Difficile début. Série avec Marika Rökk
19.35 Point chaud
20.00 Téléjournal
20.20 Kassensturz
Le magazine des consommateurs
20.50 Plattform
Christoph Schwegler et ses invités: Carl Perkins, Bert Jansch et les «Landstreichern»
21.40 Téléjournal
21.55 12 + 1
(Twelve plus one), film italo-franco-suisse de Nicolas Gessner 1970. Avec Vittorio Gassmann, Sharon Tate, Orson Welles, Vittorio De Sica. (Version allemande)
23.25–23.30 Téléjournal

TICINO

18.00 Téléjournal
18.05 Pour les tout petits
Mio Mao: 26. La chenille
18.10 Pour les enfants
Déclic: les parcours, par Patrick Dowling et Clive Doig. L'imagination au galop: 10. La mer bleue. Idées de Pierre Gisling
19.10 Téléjournal
19.25 Pour la maison
Nouvelles et idées pour l'habitat
19.55 Magazine régional
Revue des événements de la Suisse italienne
20.30 Téléjournal
20.45 Au plaisir de Dieu
Feuilleton de Robert Mazoyer, d'après le roman de Jean d'Ormesson, avec Jacques Dumesnil, Thierry Chauvière et Pino Colizzi (7)
21.35 Spécial famille
L'énergie
22.25 Jazz Club
23.00 Prochainement
Revue cinématographique
23.15–23.25 Téléjournal

11.15 Réponse à tout
11.37 Midi première
12.00 TF1 actualités
12.35 Télévision régionale
13.25 Cousons cousines
15.15 Spéciale vacances de printemps
15.18 Animation. 15.37 Les infos. 15.50 Regardez la musique. 15.55 Claude Pierrard. 15.57 Monsieur Horatio Knibbles.
16.57 A la bonne heure
Journal de la consommation et de l'environnement
17.27 1, rue Sésame
Mordicus mène l'enquête
17.55 Le renard à l'anneau d'or (23)
Feuilleton de Teff Erhat. Avec: Jean-François Poron, Patricia Lesieur, etc.
18.15 Une minute pour les femmes
18.20 Actualités régionales
18.43 Eh bien raconte !
19.00 TF1 actualités

Au théâtre ce soir
19.30 Les deux vierges
Pièce de Jean-Jacques Bricaire et M. Lasaygues. Avec: Robert Manuel, Jacques Marin, Claude Gensac, Yves Llobregat, etc.
21.25 A bout portant
Nicolas Peyrac
22.10 TF1 actualités

12.35 Magazine régional
12.50 L'éloignement (19)
Feuilleton de Jean Gérard
13.03 Aujourd'hui madame
Historique de l'amour et de la sexualité: 8. du XVIIe au XIXe siècle
14.05 La mission Marchand
Fachoda (2). Feuilleton de Roger Kahane. Avec: Robert Etcheverry
15.00 Aujourd'hui magazine
Loisirs. Jeux. Variétés
16.55 Fenêtre sur...
Grœnland: 2. Découverte du Grœnland
17.25 Dessins animés
17.40 C'est la vie
17.55 Des chiffres et des lettres
18.20 Actualités régionales
18.45 Six jours avec un ami
Claude François
19.00 Journal de l'A2
19.32 Un ours pas comme les autres
5. Madame et le jardinier
Feuilleton écrit et réalisé par Nina Companeez
Avec: André Dussolier Francine Bergé, etc.
20.35 Apostrophes
Quelques jeunes gens d'aujourd'hui. Invités: Yves Dangerfield, Guy Gilbert, Alain Pacadis, etc.
21.45 Journal de l'A2
Télé-Club
21.52 Les Indes noires
D'après le roman de Jules Verne. Avec: Alain Mottet, Georges Poujouly, André Valmy, etc.

17.35 FR3 jeunesse
18.05 La télévision régionale
Des talents et des gens: pilote d'essais
18.20 Actualités régionales
18.40 Tribune libre
La grande loge nationale française
18.55 FR3 actualités
19.00 Les jeux de 20 heures
19.30 Un million d'oiseaux aux portes du désert
Un film conçu et réalisé par Emmanuel Cousin, Lionel Cousin, etc.
20.20 La révolution nucléaire
1. L'atome, cet inconnu: avec un extrait du film: «M. et Mme Curie», de Goerges Franju
21.15 FR3 actualités

SUISSE ROMANDE

17 h. 40

Chronique montagne

«La Haute Route»

Après avoir consacré, en mars dernier, une émission à la Haute Route du Jura, il était normal qu'en ce début de printemps «Chronique montagne» nous propose la Haute Route des Alpes... «la vraie !» comme disent certains mordus ! Qu'est-ce que la «Haute Route» ? C'est le guide Denis Bertholet, grand spécialiste du ski-alpinisme, auteur du magnifique ouvrage sorti de presse récemment: *Montagnes blanches,* qui nous l'explique. «Le nom de Haute Route évoque très justement le trajet qui, de Chamonix, conduit à Zermatt par des cols de plus de 3000 m et des grands glaciers.» Cet itinéraire fut parcouru pour la première fois par une équipe de vaillants alpinistes anglais (encore eux !) et leurs guides, en 1861, à pied, c'est-à-dire bien avant que le ski fasse son apparition en Europe et, surtout, à une époque où les cabanes et refuges n'existaient pas encore !

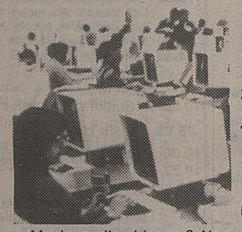

SUISSE ROMANDE

20 h. 20

Temps présent

Ce soir: Une si douce musique

Musique d'ambiance ? Non: musique fonctionnelle. C'est-à-dire une musique qui n'est pas faite pour le divertissement, une musique qui n'est pas innocente et qui, de l'avis même des scientifiques, psychologues et sociologues qui la produisent, n'est pas faite pour être écoutée mais absorbée inconsciemment. Dans les surfaces de vente, la musique fonctionnelle a pour fonction, précisément, de faciliter l'acte d'achat par ses effets d'attraction, d'orientation et de suggestion... Dans les bureaux et les usines, une stimulation progressive de la musique combattra la fatigue et la monotonie des travaux répétitifs, augmentant ainsi la productivité des travailleurs. Aux Etats-Unis, on utilise la musique fonctionnelle jusque dans les écoles pour, là aussi, augmenter l'efficacité des enfants dans leurs études et améliorer leur comportement en classe.

21 h. 30

Dupont la Joie

Ce Dupont la Joie, c'est un peu Monsieur Tout-le-Monde: il est tenancier de bistrot à Paris et, les vacances venues, il prend la route du camping sur la Côte d'Azur avec sa femme et son fils. Sur place, il retrouve des amis de toujours, venus d'autres coins de France. Et les beaux jours coulent heureux, sous la houlette d'un meneur de jeu télévisé chargé par petit écran interposé de ne pas laisser les vacanciers s'ennuyer. Or, Brigitte, la jolie fille d'amis de vacances, provoque innocemment Lajoie de la hauteur de son adolescence. C'est le drame, et pour le cacher, Lajoie n'hésite pas à dissimuler le cadavre dans un terrain vague, non loin du gîte de travailleurs nord-africains... Un film d'Yves Boisset, réalisé en 1974, qui va au-delà de ses apparences anodines.

SUISSE ROMANDE

14.50 Point de mire
15.00 Aux frontières des Indes
Un film de J. Lee Thompson, interprété par Kenneth Moore et Lauren Bacall.
Aventures: un convoi doit absolument passer au milieu des pires difficultés...
16.40 Télé-service à la carte
La burette.
Une émission d'informations sociales
– Le hit-parade des aînés: extraits de l'opérette «Les trois valses», musique d'Oscar Straus.
– Réponses à vos lettres sur le placement des personnes âgées.
– Rubrique AVS
– Connaissez-vous? La bibliothèque circulante
17.30 Téléjournal
17.35 Présentation des programmes
17.40 Chronique montagne
La Haute Route.
Les guides Denis Bertholet et René Mayor accompagnent un groupe de jeunes, du Pigne d'Arolla à Zermatt.
Une émission du Service jeunesse.
18.05 Courrier romand
Fribourg
18.30 Oui-Oui
18.40 Système D
Le jeu des incollables
19.00 Un jour, une heure
1re partie
19.30 Téléjournal
19.45 Un jour, une heure
2e partie
20.00 Passe et gagne
Le jeu des incollables, avec la participation de Jacques Bergier.
20.20 Temps présent
Ce soir: La musique au mètre
21.20 Des yeux pour entendre...
Eric Bauer vous propose une «balade à travers les siècles» avec Marianne Clément, flûtiste, Raoul Sanchez, guitariste et François Duchable, pianiste.
22.00 L'antenne est à vous
Ce soir, c'est l'ACTE (l'Association de chrétiens témoins dans leur entreprise, cadres chrétiens) qui expose en toute liberté sa conviction profonde. (2e diffusion)
22.20 Téléjournal
22.30 Basketball
Finale de la coupe des clubs champions. En différé de Munich.

DEUTSCHSCHWEIZ

16.00 Seniorama
L'émission des aînés, présentée par Karen Meffert: informations diverses, avec Léon Huber. Karl Fischer: entretien de Karen Meffert avec un artiste de 91 ans. Petit cours de gymnastique. L'alimentation équilibrée. Chant final
16.45 La cosmétique
1 Soins au réveil
17.00–17.30 Pour les petits
La maison où l'on joue.
(Reprise du 4.4.)
18.00 Patiences et jeux de cartes (13)
18.15 365 jours de la vie d'un enfant
13. Le bébé de 12 mois
18.45 Fin de journée
18.50 Téléjournal
19.05 Action-contact
Avec Mezger-Haefeli
19.35 Point chaud
Les programmes
20.00 Téléjournal
20.25 Ein Mann will nach oben
21.25 Rundschau
Nouvelles de l'étranger
22.10 Téléjournal
22.25 La transplantation cardiaque
Débat avec Ake Senning, chirurgien, Martin Rothlin cardiologue, Gottfried Hoby, conseiller d'Etat, et Peter Grob, immunologiste
23.10–0.10 Télésports

TICINO

9.00–9.30 Télévision scolaire
La flore du canton du Tessin: 2. «L'Insubria»
10.00–10.30 Télévision scolaire
Reprise
18.00 Téléjournal
18.05 Pour les tout petits
Mio Mao: 25. Le castor
18.10 Pour les enfants
18.35 Le Avventure del giovane Gulliver
Lilliput, en vue. Série de dessins animés
19.10 Téléjournal
19.25 L'agenda culturel
Emission spéciale
19.55 Ici Berne
par Achille Casanova
20.30 Téléjournal
20.45 Reporter
Magazine hebdomadaire d'information
21.45 The MDCLXXVII Show
Programme musical
22.20 Téléjournal
22.30–23.40 Basketball
Real Madrid-Mobilgirgi Varese. Finale de la coupe des champions. Reflets filmés de Munich

11.15 Réponse à tout
11.33 Midi première
12.00 TF1 actualités
12.35 Télévision régionale
12.50 Objectif santé
La stérilité masculine
15.15 Spéciale vacances de printemps
15.17 Mister Magoo. 15.42 Claude Pierrard. 15.43 Etre aveugle et avoir 12 ans. 16.08 Claude Pierrard. 16.10 Les contes de la rue Broca. 16.17 Les infos. 16.27 Les contes de la rue Broca. 16.34 Claude Pierrard. 16.35 Défi
17.02 A la bonne heure
Les nouveaux parents
17.27 1, rue Sésame
Toccata meurt de faim
17.55 Le renard à l'anneau d'or (22)
Feuilleton de Teff Erhat. Avec: Jean-François Poron, Patricia Lesieur, etc.
18.15 Une minute pour les femmes
18.20 Actualités régionales
18.43 Eh bien raconte !
Avec: Arlette Didier, Jacques Ciron, Philippe Clay, etc.
19.00 TF1 actualités
19.30 Jean-Christophe
20.22 L'événement
Les ailes du tigre
21.30 Dupont la Joie
Un film d'Yves Boisset. Avec: Jean Carmet, Pierre Tornade, Jean Bouise, Ginette Garcin, Pascale Roberts, etc.
22.50 TF1 actualités

12.35 Magazine régional
12.50 L'éloignement (18)
Feuilleton de Jean Gérard
13.03 Aujourd'hui madame
La formation permanente
14.05 Rocambole contre les services secrets
Film de Bernard Borderie, d'après le roman de Ponson du Terrail. Avec: Channing Pollock, Hady Vesjel, etc.
15.43 Aujourd'hui magazine
C'était hier. 10e anniversaire de la mort de Martin Luther King
16.55 Fenêtre sur...
Peintres et sculpteurs d'hier et de toujours (Autriche): Albert Dürer
17.25 Dessins animés
17.40 C'est la vie
17.55 Des chiffres et des lettres
18.20 Actualités régionales
18.45 Six jours avec un ami
Claude François
19.00 Journal de l'A2
19.35 Johanne et ses vieux
Dramatique de Guy Dufresne (Canada). Avec: Robert Rivard, Marthe Mercure, etc.
21.07 Légendaires
Les petits secrets (L'Aveyron)
21.40 Spécial buts
21.50 Journal de l'A2

17.35 FR3 jeunesse
18.05 La télévision régionale
Terroir 22
18.20 Actualités régionales
18.40 Tribune libre
Force ouvrière
18.55 FR3 actualités
19.00 Les jeux de 20 heures
19.30 L'ordinateur des pompes funèbres
Un film de Gérard Pires. Avec: Jean-Louis Trintignant, Mireille Darc, etc.
20.55 FR3 actualités

19 h. 30

La vallée perdue

Imaginée par J.B. Pick, cette vallée perdue a tenté en 1971 le cinéaste Clavell. C'est l'époque de la guerre de Trente Ans, au XVIIIe siècle, sur un fond de passions religieuses et de fanatisme, où les combats se déroulent entre héros romantiques et sages plus ou moins philosophes. Mais au-delà de l'histoire proprement dite – la vallée est isolée du reste du monde six mois par an en raison des intempéries, et demeure de ce fait en marge, pendant un certain temps, des explications guerrières pour être finalement découverte par les deux camps – il y a une dénonciation de l'intolérance et de la rapacité des hommes. Dans un pays ravagé par la peste et la guerre, seul un instituteur essaie de maintenir la balance entre les paysans et les seigneurs...

19 h. 30

Les espions

Un agent secret contacte un médecin, propriétaire d'une clinique sur son déclin, pour abriter un haut personnage recherché par divers individus pas tous très recommandables. Acculé dans ses derniers retranchements financiers, le médecin ne tarde pas à accepter, ce qui l'entraînera dans des complications qu'il n'avait pas du tout prévues. Ainsi, il trouve installée chez lui une curieuse infirmière qui fouille dans ses papiers, un faux laitier à la mine patibulaire et d'autres intrus du même acabit. L'histoire est très emberlificotée, mais on peut suivre Clouzot dans sa manière très personnelle de créer le suspense dans ce film mis en scène en 1957 d'après un roman d'Egon Hostovsky.

21 h. 10

Citizens' Band

Un portrait exclusif de Rick Wakeman

Signe particulier: se produit seul sur scène avec souvent une douzaine de claviers, allant du piano de concert au synthétiseur; conçoit tous ses disques sur la base d'un thème central tiré de l'Histoire ou de la littérature. Ce musicien, désigné par les «pop polls» américains et anglais comme le meilleur de sa spécialité, s'est fixé pour un temps dans notre pays, sur la Riviera vaudoise, où il a enregistré son septième disque, *Criminal record.* Derrière ce jeu de mots – on peut en effet traduire ce titre par *Disque criminel* ou *Annales criminelles* – on trouve un petit monument de virtuosité, un énorme travail de mise au point et un jeu pianistique somme toute parfaitement classique qui prouve que la très sérieuse «Royal Academy of Music» ne débouche pas nécessairement sur l'orchestre symphonique.

SUISSE ROMANDE

17.00 Point de mire
17.10 Au pays du Ratamiaou
Une émission de jardin d'enfants.
17.30 Téléjournal
17.35 Présentation des programmes
17.40 La récré du lundi
Une émission du Service jeunesse.
Vicki le Viking: Le supplice de l'eau
18.05 Les petits plats dans l'écran
Aujourd'hui: Le jambonneau persillé, par Jacques Montandon
18.30 La famille Ecorce
Pour les petits
18.40 Système D
Le jeu des incollables, avec Michel Dénériaz, Evelyne Grandjean, Jean Raymond et l'avocat du système D: Jacques Chaussard.
19.00 Un jour, une heure
1re partie
19.30 Téléjournal
19.45 Un jour, une heure
2e partie
20.00 Passe et gagne
Le jeu des incollables avec la participation de Jacques Bergier «l'ordinateur vivant»
20.25 A bon entendeur
La consommation en question.
Une émission de Catherine Wahli
– Le pot aux roses
– Un tramway nommé désordre
20.45 The Muppet Show
Les fameuses marionnettes de Jim Henson, avec Léna Horne.
21.10 Citizens'Band
Une émission de musique pop, folk et jazz:
– des éléments d'actualité: groupes de passage
– le ou les films de votre choix;
– magazine: un portrait exclusif de Rick Wakeman, spécialiste des claviers (piano, orgue, synthétiseurs, compositeur-interprète de plusieurs albums solo dont le dernier paru «Criminal Record - l'homme des claviers» du groupe Yes.
22.00 Entretiens: Max-Pol Fouchet
qui reçoit Christian Mottier. Ce soir: Deuxième partie.
22.25 Téléjournal

DEUTSCHSCHWEIZ

17.00 Avanti ! Avanti !
Italien pour débutants (13)
17.30 TV-Junior
Le courrier; histoires de zoo: 4. Charlie, Banjo et d'autres singes
18.00 Carrousel
Musique et informations
18.45 Fin de journée
18.50 Téléjournal
19.05 Un homme à la maison
Le dire avec des fleurs. Série anglaise
19.35 Point chaud
Les programmes
20.00 Téléjournal
20.25 Pour la ville et la campagne
Rendez-vous folklorique présenté par Wysel Gyr
21.20 Sports 78
Sports ou pas? Catch, culturisme et tournoi de danse. Une émission de Heinz Pütz
22.05 Téléjournal
22.20–23.05 Firbecks neues Land
Le jugement de Faulkner
Série avec Oliver Tobias

TICINO

17.30 Télévision scolaire
La flore du canton du Tessin: 2. «L'Insubria». Conseiller: Carlo Franscella
18.00 Téléjournal
18.05 Pour les tout petits
Mio Mao: 22. Le hérisson
18.10 Pour les enfants
Dai che ce la fai: 2. Le fil de fer. Travaux manuels d'André Lange et Dany Thiry
18.35 Sur la route de l'homme
Revue des sciences humaines par Guido Ferrari (Reprise)
19.10 Téléjournal
19.25 Objectif sport
19.55 Traces
La vie sociale et institutionnelle
20.30 Téléjournal
20.45 Encyclopédie TV
La folie: par Guido Ferrari. Conseiller scientifique: Gastone Garrone. 4. Nouvelles tendances
21.40 ■ Ciné-club Thomas Gordejew
Film dramatique de Marc Donskoi, avec Loukianov et E. Epifantzew (version originale russe sous-titrée en allemand et en français)
23.15 Téléjournal
23.25–23.55 Télévision scolaire
Images de l'Histoire: 6. Guérilla, guerre d'Indochine (1945-1954)

11.15 Réponse à tout
11.33 Midi première
12.00 TF1 actualités
12.35 Magazines régionaux
12.50 Restez donc avec nous...
12.50 Variétés. 13.06 Eh bien dansez maintenant ! 13.27 Les aventures de Pinocchio. 14.25 L'économie et vous. 14.37 Variétés. 14.50 En direct de l'Assemblée nationale.
16.10 Spécial vacances de printemps
16.13 Une famille ours au Far West. 16.19 Les infos. 16.32 Le petit monde d'André Tahon (1).
17.00 A la bonne heure
Pour que vive le pain
17.27 1, rue Sésame
Série de Michel Berthier et Lunelle Horne. 1. Atchoum. Avec: Lucien Morisse, Georges Mosca, etc.
17.32 L'île aux enfants
17.55 Le renard à l'anneau d'or (19)
Feuilleton de Teff Erhat. Avec: Jean-François Poron, Patricia Lesieur, etc.
18.15 Une minute pour les femmes
Une spécialisation pour les travailleurs sociaux
18.20 Actualités régionales
18.43 Eh bien raconte !
Avec: Arlette Didier, Jacques Ciron, Philippe Clay
19.00 TF1 actualités
19.30 La vallée perdue
Un film de James Clavell. Avec: Michaël Caine, Omar Sharif, Florinda Bolkan, etc.
21.30 La guerre de Trente Ans
22.00 TF1 actualités

12.35 Magazine régional
12.50 L'éloignement (15)
Feuilleton de Jean Gérard Avec: Eva Pflug, Henri Piegay, etc.
13.03 Aujourd'hui madame
Trois auteurs face à leurs lectrices
14.05 Le magicien
7. L'or noir. Avec: Bill Bixby
14.55 Aujourd'hui magazine
Avec le regard d'Emilie Carles. Variétés. Jeux
16.55 Fenêtre sur...
Les livres et l'Histoire. Henri IV ou la Grande victoire
17.25 Dessins animés
17.40 C'est la vie
17.55 Des chiffres et des lettres
18.20 Actualités régionales
18.45 Six jours avec un ami
Claude François
19.00 Journal de l'A2
19.32 La tête et les jambes
20.35 La farce du destin (4)
Avec: Clélia Matana, Edmond Chetrit, Yves Afonso, etc.
21.33 Bande à part
Du côté de chez Duroc
21.58 Journal de l'A2

17.35 FR3 jeunesse
18.05 La télévision régionale
Sports 22: score 5
18.20 Actualités régionales
18.40 Tribune libre
Jean Bousquet
18.55 FR3 actualités
19.00 Les jeux de 20 heures
19.30 ■ Les espions
Un film d'Henri-Georges Clouzot. Avec: Curd Jurgens, Peter Ustinov, O.E. Hasse, etc.
21.30 FR3 actualités

FR3

19 h. 30

Le distrait

Premier film de Pierre Richard, réalisé en 1970, cet essai fut accueilli avec sympathie. Sur le thème fragile du distrait face au monde moderne, le metteur en scène, qui est aussi l'acteur principal, engage une série de sketches plus ou moins bien venus. Employé dans une firme de publicité, le distrait commet gaffe sur gaffe, mais son patron ne veut pas le congédier, car le garçon a parfois d'excellentes idées. Et comme le patron fit la cour à la mère du jeune étourdi...

19 h. 35

Dossiers de l'écran

Service des urgences

Le film qui servira d'exergue aux Dossiers de l'écran donne une image bien sombre de la façon dont le service des urgences fonctionne aux Etats-Unis, dans les hôpitaux. Le tableau est même tellement sinistre que l'on aura beau jeu, au cours du débat, de montrer la différence entre les pratiques américaines et l'efficacité européenne. Pourtant, en France notamment, il y a des régions où mieux vaut suivre tranquillement le cours de sa vie bien portante plutôt que de mettre le petit doigt dans l'univers machiavélique de l'infrastructure qui s'abat sur les malades ou les victimes d'accidents... Certes, des progrès considérables ont été faits à l'intérieur des hôpitaux qui ressemblaient – et dont certains ressemblent encore – à des institutions sentant fort le Moyen Age.

SUISSE ROMANDE

20 h. 20

Spécial cinéma

Spécial Jean Yanne

- **Un portrait de Jean Yanne réalisé par Christian Mottier.**
- *Chobizenesse,* **un film de Jean Yanne, avec Robert Hirsch, Catherine Rouvel, Liliane Montevecchi, Ginette Leclerc et Hubert Deschamps.**

A 44 ans, Jean Yanne demeure l'une des personnalités les plus intéressantes du cinéma – et d'une manière plus générale, du spectacle – français. Il semble en effet que tout, ou presque, réussit à ce Breton de Paris qui cache, derrière des airs de faux cynisme, un tempérament d'écorché vif: cabaret, radio, télévision, cinéma (devant et derrière la caméra) et maintenant la littérature (*L'apocalypse*). *Chobizenesse* est un réquisitoire sans pitié contre un monde que Jean Yanne semble détester cordialement. Ce dernier film est du reste inédit en Suisse. Les téléspectateurs le verront donc ce soir avec d'autant plus d'intérêt, après avoir découvert le portrait de l'acteur-cinéaste qu'a réalisé à Paris une équipe dirigée par Christian Mottier.

SUISSE ROMANDE

14.40 Point de mire
14.50 TV-Contacts
14.50 Concours international pour jeunes danseurs
Prix de Lausanne 1978 (Reprise du 12.2.78)
16.30 ■ Entretiens avec Albert Cohen
3. Livre de ma vie
17.00 ■ La remonte fédérale (2)
(Reprise de «Horizons» du 16.11.69)
17.30 Téléjournal
17.35 Présentation des programmes
17.40 La récré du mardi
Une émission du Service jeunesse
– Basile et Pécora
– Dans la rue, fais bien attention!
– L'arche de Noé
– Basile et Pécora
– Antivol, l'oiseau au sol
– «Manège en papier» une chanson de Françoise Moreau et François Imbert
18.05 Courrier romand
18.30 La famille Ecorce
Pour les petits
18.40 Système D
Le jeu des incollables
19.00 Un jour, une heure
1re partie
19.30 Téléjournal
19.45 Un jour, une heure
2e partie
20.00 Passe et gagne
Le jeu des incollables, avec la participation de Jacques Bergier
20.20 Spécial cinéma
20.20 Reportage sur Jean Yanne
Un reportage de Christian Mottier
21.20 Chobizenesse
Un film inédit en Suisse de Jean Yanne, interprété par Jean Yanne, Robert Hirsch, Catherine Rouvel, Liliane Montevecchi
22.55 Résultat du concours présenté par Claudette
23.00 Premières visions
L'actualité cinématographique en Suisse romande face à la critique
23.15 Cannes-Story, présenté par Rodolphe-Maurice Arland
23.20 Téléjournal
23.30 Sport

DEUTSCHSCHWEIZ

15.00–16.30 Da capo
Programme pour les aînés présenté par Eva Mezger-Haefeli: Von der Liebe besiegt, film allemand d'après le roman «Schicksal am Matterhorn» de Luis Trenker (1956). Avec Mariane Hold, Wolfgang Preiss, Fritz Tillmann, Luis Trenker.
17.00–17.30 Pour les petits
La maison où l'on joue: le crapaud
18.00 Les fleurs
13. Variétés exotiques
18.15 Les étapes de la décision
10. L'intérêt public
18.45 Fin de journée
18.50 Téléjournal
19.05 Paradis des animaux
Antilopes et gazelles. Série documentaire
19.35 Point chaud
Les programmes
20.00 Téléjournal
20.20 CH magazine
Analyses et commentaires
21.05 «Autoreport»
L'accident et ses causes: le chargement
21.15 Columbo
Monument pour l'Eternité. Série policière, avec Peter Falk
22.30 Téléjournal
22.45 23.45 Télésports

TICINO

9.00–9.30 Télévision scolaire
Images de l'Histoires: 6. Guérilla, guerre d'Indochine (1945-1954)
10.00–10.30 Télévision scolaire
Reprise
18.00 Téléjournal
18.05 Pour les tout petits
Mio Mao: 23. la tortue
Heure G: festival folk de Nyon, «Malicorne». Toujours prêts: 2. Le camping
19.10 Téléjournal
19.25 L'homme et la nature
Une étrange chasse. Documentaire
19.55 Magazine régional
Revue des événements de la Suisse italienne
20.30 Téléjournal
20.45 Au plaisir de Dieu
Feuilleton de Robert Mazoyer, d'après le roman de Jean d'Omersson, avec Jacques Dumesnil et Thierry Chauvière (6)
21.35 Maisons pour les personnes âgées
Débat. De Bedigliora
22.40 Téléjournal
22.50–24.00 Mardi-sports

11.15 Réponse à tout
11.33 Midi première
12.00 TF1 actualités
12.45 Restez donc avec nous...
12.50 Ces chers disparus. 13.05 De singulières aventures. 13.30 Aux frontières du possible. 14.25 Variétés. 14.30 Les secrets d'Annick. 14.45 D'un mardi à l'autre. 14.55 Variétés. 15.10 Télé-troisième âge. 15.45 Lisons ensemble. 16.05 Variétés
16.15 Spéciale vacances de printemps
16.18 Une famille ours au Far West. 16.24 Les infos. 16.32 Le petit monde d'André Tahon
17.02 A la bonne heure
SAMU: l'hôpital hors les murs
17.27 1, rue Sésame
Si tout le monde...
17.55 Le renard à l'anneau d'or (20)
Feuilleton de Teff Erhat. Avec: Jean-François Poron, Patricia Lesieur, etc.
18.15 Une minute pour les femmes
La prudence dans l'utilisation de l'électricité pour éviter les accidents
18.20 Actualités régionales
18.43 Eh bien raconte !
19.00 TF1 actualités
19.30 Histoire des trains
5. Les trains de France
20.15 Titre courant
Histoire de la France rurale: tome 3: «De 1789 à 1914»
20.27 Paris pour mémoire
2. Le souvenir de la fête
Avec le concours de Jean-Paul et Laurent Dilgnac
21.15 env. Les comiques associés
Avec: Les Jeannes, Jacques Lulet, Dominique Lavanant, etc.
21.45 TF1 actualités

12.35 Magazine régional
12.50 L'éloignement (16)
Feuilleton de Jean Gérard
Avec: Viviane Romance, Henri Piegay, etc.
13.03 Aujourd'hui madame
Collections d'été en prêt-à-porter
14.05 Hans Hartung
Interviews par Monique Lefèvre
15.01 Aujourd'hui magazine
Sur la sellette: la sécurité sociale, pour le 50e anniversaire des assurances sociales
16.55 Fenêtre sur...
Contre-jour sur Bertolt Brecht
17.25 Dessins animés
17.40 C'est la vie
17.55 Des chiffres et des lettres
18.20 Actualités régionales
18.45 Six jours avec un ami
Claude François
19.00 Journal de l'A2
Les dossiers de l'écran
19.35 Service des urgences
Téléfilm de Robert Collins. Avec: Scott Hylands, Tony Musante, etc.
22.30 Journal de l'A2

17.35 FR3 jeunesse
18.05 La télévision régionale
Caractères: Jeff le musicien
18.20 Actualités régionales
18.40 Tribune libre
Fédération Sépharadie
18.55 FR3 actualités
19.00 Les jeux de 20 heures
19.30 Le distrait
Un film de Pierre Richard. Avec: Pierre Richard, Maria Pacôme, Bernard Blier etc.
20.50 FR3 actualités
21.05 Réussite

19 h. 30

L'inspecteur mène l'enquête

Les nounous au soleil font bronzer leur ennui trandis que les enfants qu'elles gardent font de petits tas de cailloux qui dérangent l'ordonnance du jardin. Tout autour du bassin, les garçons se renvoient leurs bateaux porteurs de rêve. Les petites filles vérifient dans l'eau les contours de leur visage à croquer. L'atmosphère du jardin des Tuileries est toujours tendue d'espérance par la qualité des cris et des rires. Patricia Highsmith a précisément choisi cet endroit pour dérouler l'énigme de *L'inspecteur mène l'enquête.* Soudain tout se fige. Les oiseaux eux-mêmes sentent bien que l'air n'a plus la même sérénité: la chasse commence aux Tuileries !

SUISSE ROMANDE

20 h. 25

Spectacle d'un soir

Monsieur Zola (3)

Le verdict est tombé. Dans une ultime déclaration, Zola avait réaffirmé sa profonde conviction: «... Par tout ce que j'ai conquis, par le nom que je me suis fait, par mes œuvres qui ont aidé à l'expansion des lettres françaises, je jure que Dreyfus est innocent... Tout semble être contre moi, les deux Chambres, le pouvoir civil, le pouvoir militaire, les journaux à grand tirage, l'opinion publique qu'ils ont empoisonnée. Et je suis bien tranquille, je vaincrai. On peut me frapper ici. Un jour, la France me remerciera d'avoir aidé à sauver son honneur.» Albert Clémenceau, défenseur du directeur de *L'Aurore,* s'écriera: «Nous comparaissons devant vous, vous comparaissez devant l'Histoire...». Condamné à un an de prison et à une très forte amende, Zola s'apprête à subir son sort. Cependant, ses ennemis ne désarment pas...

21 heures

Médicale

«Monica, Christophe et d'autres»

Le professeur Schwarzenberg est un cancérologue dont l'audience est en train de devenir internationale. Son secret est assez simple. Il place le respect qu'il a du malade au-dessus de la maladie. Cela paraît simpliste. En réalité, cet état d'esprit implique une dynamique de la médecine, qui est révolutionnaire. Jusqu'ici, bien des spécialistes analysaient leurs patients comme autant d'objets, témoins de leur mal. Et le médecin s'intéressait au témoin, pas tellement à l'homme qui était derrière. Pour Léon Schwarzenberg, aucun cancer n'est incurable. Beaucoup font mourir, c'est vrai, mais beaucoup ont été guéris parce que les malades se sont battus avec une force qui a bouleversé les médecins et la mort elle-même. L'émission d'aujourd'hui est un cri d'espoir qui réchauffera bien des cœurs meurtris, coincés par la seule angoisse de prononcer le mot «cancer».

SUISSE ROMANDE

17.00 Point de mire
17.10 Au pays du Ratamiaou
Une émission de jardin d'enfants.
17.30 Téléjournal
17.35 Objectif
Le nouveau magazine des jeunes
– Le tambour Viala de la série «Histoire des enfants»
– En bateau jusqu'au bout du monde: une sélection de livres sur la navigation à voile.
– Rubrique animation: La piscine
18.15 L'antenne est à vous
Ce soir c'est l'ACTE (L'Association de chrétiens témoins dans leur entreprise cadres chrétiens) qui exprime en toute liberté sa conviction profonde.
18.35 Oui-Oui
Pour les petits
18.40 Système D
Le jeu des incollables.
19.00 Un jour, une heure
1re partie
19.30 Téléjournal
19.45 Un jour, une heure
2e partie
20.00 Passe et gagne
Le jeu des incollables, avec la participation de Jacques Bergier, «l'ordinateur vivant»
20.25 Spectacle d'un soir
Monsieur Zola (3)
d'après le livre d'Armand Lanoux *Bonjour monsieur Zola*
Avec Jean Topart: Emile Zola, Dominique Davray: Alexandrine, Maryvonne Schiltz: Jeanne, François Chamette: l'avocat, André Valmy: Georges Clemenceau, Pierre Vernier: colonel Picard, Roger Montsoret: Alfred Dreyfus, Paul Barge: Léon Daudet, William Sabatier: Jaurès, Jacques Monod: le président du tribunal, François Maistre: Anatole France, Samson Fainsilber: Jules, le valet, A. Mac Moy: A. Clemenceau.
22.15 A témoin
Jean-Philippe Rapp s'entretient avec Marie-Angélique Savane, journaliste à Dakar.
22.30 Téléjournal
22.40 Sport

DEUTSCHSCHWEIZ

17.15 TV-junior
Jetz sind mir dra ! Avec les enfants du centre St. Johann à Klingau, Argovie, Hortense et Werner Gröner
18.00 Carrousel
Musique et informations
18.45 Fin de journée
18.50 Téléjournal
19.05 Eichholz & Fils
Le chef. Série
19.35 Point chaud
Les programmes
20.00 Téléjournal
20.25 Weder Tag noch Stunde
Téléfilm de Bruno Jantoss
Avec: Sabine von Maydell, Günther M. Halmer, Dagmar Claus, Bernd Kaiser, Monika Lundi
21.45 Sciences et techniques
L'ordinateur de poche: concurrent du travailleur. L'atterrissage automatique (Reprise le 9.4.)
22.35 Téléjournal
22.50–23.50 Télésports

TICINO

18.00 Téléjournal
18.05 Pour les tout petits
Mio Mao: 24. Le caméléon
18.10 Pour les enfants
Bamse, l'ours le plus fort du monde: 1. la carte du trésor. De Maivor et Rune Andreasson.
A.B.C.D.E. et bien du plaisir! Le chien et le chat: le frigo, dessin animé
19.10 Téléjournal
19.25 Musique populaire de la Suisse italienne
19.55 L'agenda culturel
Magazine hebdomadaire des lettres, arts et spectacles
20.30 Téléjournal
20.45 Médecine aujourd'hui
Maux du dos, lumbago et sciatique. Avec la participation des Drs A. Benini et G.-P. Müller et Sergio Genni
21.55 Mercredi-sports
Football: Allemagne de l'Ouest - Brésil. Reflets filmés de Hambourg. Nouvelles
23.30–23.40 Téléjournal

11.15 Réponse à tout
11.33 Midi première
12.00 TF1 actualités
12.37 Les visiteurs du mercredi
12.38 Le coin des 6-10. 13.45 Eléphant Boy. 14.10 Le coin des 10-15. 15.45 La parade des dessins animés. 16.25 Rintintin. 16.57 Sur deux roues.
17.12 A la bonne heure
Super 8: histoire du lion
17.27 1, rue Sésame
Toccata fait de la peinture
17.55 Le renard à l'anneau d'or (21)
Feuilleton de Teff Erhat. Avec: Jean-François Poron, Patricia Lesieur, etc.
18.20 Actualités régionales
18.43 Eh bien raconte !
Avec: Arlette Didier, Jacques Ciron, Philippe Clay, etc.
18.53 Tirage du loto en direct
19.00 TF1 actualités
19.30 L'inspecteur mène l'enquête
Un jeu policier proposé par Lud Godevais et Marc Pavaux. La chasse aux Tuileries. Avec: Mathieu Barbey, Pierre Baton, Jean Champion, Gérard Chevalier, etc.
21.00 env. Médicale
Monica, Christophe et d'autres
22.00 TF1 actualités

12.35 Magazine régional
12.50 L'éloignement (17)
Feuilleton de Jean Gérard
13.03 Aujourd'hui madame
Les beaux souvenirs du caf'conc, avec Nicole André et Bernard Etienne
14.10 L'homme qui valait trois milliards
2. Le passager de dernière minute. Avec: Lee Majors
15.03 Un sur cinq
Le Mont Saint-Michel menacé: pourquoi ? comment ?
16.55 Accords parfaits
Duo flûte et guitare: Christian Maistri et Christian Rasquier
17.25 Dessins animés
17.40 C'est la vie
17.55 Des chiffres et des lettres
18.20 Actualités régionales
18.45 Six jours avec un ami
Claude François
19.00 Journal de l'A2
19.32 Question de temps
Vingt-quatre heures à perpétuité
20.35 Alain Decaux raconte...
La bataille de l'eau lourde
21.30 Journal de l'A2

17.35 FR3 jeunesse
18.05 La télévision régionale
Une façon de vivre: la Chine à votre porte
18.20 Actualités régionales
18.40 Tribune libre
S.O.S. amitiés
18.55 FR3 actualités
19.00 Les jeux de 20 heures
19.30 ■ La marche sur Rome
Un film de Dino Risi.
Avec Vittorio Gassman, Ugo Tognazzi, Gérard Landry
20.50 FR3 actualités
21.05 Ciné-regards
Objectif cinéma: sur le festival d'humour de Chamrousse

Après les demi-finales des coupes européennes (matches aller)

L'ANGOISSE POUR BORUSSIA ET JUVENTUS!

La finale de la coupe d'Europe 1978 des clubs champions se déroulera au stade de Wembley, à Londres, mais nul ne sait encore quelles seront les deux équipes qui auront l'honneur de s'affronter dans « le temple ». Borussia Moenchengladbach et Juventus Turin ont certes enlevé la première manche des demi-finales, mais avec un seul petit but d'avance, ce qui va leur laisser toutes leurs angoisses pendant deux semaines.

Et encore, dans les deux rencontres, la décision ne fut-elle acquise que lors des dernières secondes. Ainsi le FC Brugeois, à Turin, fit mieux que faire front. Les Belges ne furent que très rarement dominés et la Juventus ne dut qu'à un exploit de ses deux meilleurs hommes, Causio et Bettega, de s'imposer à quatre minutes seulement du terme de la rencontre.

A Düsseldorf, c'était la revanche de la finale de la saison dernière. Elle fut somptueuse. Borussia Moenchengladbach avait marqué très vite par son défenseur Hannes, mais les Britanniques restaient toujours dangereux. A la 88e minute, ils égalisaient même par leur remplaçant Johnson, et il fallut un fantastique coup franc de Bonhof, une minute plus tard, pour que les Allemands puissent se présenter dans quinze jours, au stade de l'Anfield Road, avec un but d'avance, bien maigre pourtant.

En coupe des vainqueurs de coupe, la bonne affaire a été faite par Anderlecht, qui s'en est allé gagner en Hollande face à Twente Enschede (1-0). Voilà les Belges avec un pied en finale et leur adversaire pourrait être cette étonnante équipe d'Austria Vienne, qui ne s'est inclinée que par 2-1 à Tbilissi, face au Dynamo de Moscou.

En coupe de l'UEFA, où huit buts ont été marqués – autant que dans les deux autres compétitions – PSV Eindhoven n'a laissé aucune chance au Barcelone de Cruyff et Neeskens (3-0). Il reste peu de chance aux Espagnols de renverser la vapeur. Grasshopper a, lui aussi, marqué trois buts, mais les Bastiais, toujours efficaces à l'extérieur, ont aussi réussi à deux reprises à tromper le gardien Berbig. Les Corses semblent ainsi bien placés dans l'optique du match retour dans l'enfer du stade Furiani, mais Grasshopper n'a pas dit son dernier mot. Les Zurichois en effet affectionnent habituellement ce genre de rencontres où ils peuvent laisser l'initiative du jeu à leurs adversaires pour placer des contres souvent meurtriers.

Bettega bat le gardien Jensen du FC Brugeois. Ce sera le seul but de cette rencontre, source d'angoisse future pour l'équipe italienne de Juventus.
Bélino UPI

Les supporters de Liverpool saccagent un ferry-boat...

Des supporters de l'équipe de Liverpool ont saccagé, dans la nuit de mercredi à jeudi, le ferry-boat qui les amenait d'Ostende à Folkestone, causant plus de 12 500 livres de dégâts. Un porte-parole de la compagnie a indiqué qu'un groupe d'environ 600 personnes, de retour de Duesseldorf, où ils avaient assisté au match Borussia Moechengladbach - Liverpool, avait pris d'assaut la boutique «hors taxes» du ferry «Vortigen», dérobant pour plus de 10 000 livres de boissons et cigarettes. Au cours de la bousculade, une boutique vendant des bijoux a également été cambriolée et la valeur de 2500 livres d'articles divers a été subtilisée.

Devant la tournure que prenaient les événements, le commandant du ferry a prévenu la police de Folkestone pour qu'elle intervienne à l'arrivée du bateau. Il semble pourtant que ces supporters se soient douté de quelque chose ou qu'ils aient aperçu les policiers sur les quais, car la fouille méticuleuse à laquelle ils furent soumis ne donna pas grand-chose. Les marchandises, quand elles n'ont pas été consommées à bord, ont vraisemblablement été jetées pardessus bord. Onze adolescents reconnus comme étant les meneurs ont néanmoins été interpellés par la police.

Exploit des juniors E du FC Massongex

Seule équipe valaisanne à participer au tournoi international de football juniors, organisé par le CAG de Genève durant les fêtes de Pâques, les juniors E du FC Massongex ont réussi une performance absolument remarquable. En effet, sur les douze formations engagées, Massongex obtient la 3e place en battant UGS I par 2-0.

Disputées dans des conditions extrêmement difficiles (pluie et neige), ces rencontres apportèrent les résultats suivants :

Massongex - City-Genève 3-0 ; Servette - Massongex 2-0 ; Massongex - UGS II 2-0 ; Massongex - Azzano Bergamo 1-0 ; Massongex - CAG 2-0 ; Massongex - UGS I 2-0.

Le classement des 2 groupes de 6 équipes s'établit ainsi : 1. Servette ; 2. Saint-Gall ; 3. Massongex ; 4. UGS I ; 5. Azzano Italie ; 6. Ville-La-Grand (France), (vainqueur en 1977) ; 7. Aire-Genève ; 8. UGS II ; 9. Signal-Bernex ; 10. City-Genève ; 11. Ayze (France) ; 12. CAG Genève.

L'équipe, présidée par M. René Torelloz, peut être fière de cet exploit sportif, qui met en valeur la méthode d'entraînement de cette école de football dirigée par M. Gilbert Gollut, qui, ne disposant que de 14 joueurs, a su tirer le maximum de ces jeunes éléments, soit : Régis Devène, Grégoire Morisod, Benoît Richard, Laurent Gallay, Dominique Richard, Pascal Payot, Stéphane Galletti, Jean-Marie Gallay, Christian Payot, Yvano Moro, Thierry Gollut, Christophe Maumary, Pascal Devène et Stéphane Gaudin.

Un grand bravo à ces jeunes gars qui ont fait honneur par leur comportement et leurs prestations sportives aux couleurs du club auquel ils appartiennent.

Félicitations à l'entraîneur Gilbert Gollut pour ce succès remporté, il le mérite amplement. En y associant les organes responsables, MM. J.-D. Morisod et Robert Lorétan, qui ont bien fait les choses en réservant au retour de Genève une généreuse réception au café Châtillon.

Si le beau temps n'était pas au rendez-vous de ces joutes sportives, par contre, au souvenir de l'amitié rencontrée à Genève, notre cœur battra bien fort et le soleil brillera quand même.

Gy B

La coupe d'été en deux phases

En raison du tour final du championnat du monde en Argentine, la coupe internationale d'été aura lieu cette année en deux phases distinctes : la première en mai et la seconde en juillet. La première phase réunira 48 clubs de sept nations qualifiées pour l'Argentine, qui entendent ainsi donner la possibilité à leurs clubs de jouer à l'issue de leur championnat national. Cette première compétition sera à la charge des clubs inscrits. La deuxième phase par contre, qui réunira des équipes de onze nations, sera subventionnée comme les années précédentes par la société Inter-Loto. Le calendrier de cette deuxième phase (dont les matches seront joués les 24 juin, 1er, 8, 15, 22 et 29 juillet) sera publié au début mai.

La liste des clubs inscrits :

Belgique : KSV Waregem, Beerschot, SK Lierse, Royal Anvers, La Louvière, RWD Molenbeek, Courtrai, FC Liégeois. **RFA :** Bayern Munich, Munich 1860, FC Sarrebruck, MSV Duisbourg, Eintracht Brunswick, Werder Brême, VfL Bochum. **France :** OGC Nice, AS Saint-Etienne, AS Monaco, FC Nantes, FC Strasbourg, FC Sochaux, Stade Laval, AS Nancy, Olympique Marseille, Olympique Lyon, Racing Lens, FC Metz. **Hollande :** Sparta Rotterdam, Volendam, NEC Nimègue, FC Utrecht, Vitesse Arnhem, FC La Haye, VW Venlo, Roda Kerkrade. **Italie:** Genoa, AS Rome, Perugia Rome, Verona, Foggia, Atalanta Bergamo. **Autriche:** Vienna Vienne. **Hongrie :** Ujpesti-Dosza, MTK Budapest, Videoton, Honved Budapest, Selection Ferencvaros-Vasas Budapest.

Le FC Sion en coupe d'été

Le comité de la ligue nationale a désigné les clubs helvétiques invités à participer à la coupe des Alpes et au championnat international d'été.

Le choix a été fait en tenant compte uniquement du classement du championnat 1977-1978 après sa première phase.

Coupe des Alpes (avec quatre clubs français) : Bâle, Lausanne, Neuchâtel Xamax, Servette.

Championnat international d'été 1978 (deuxième édition en juillet) : Grasshopper, **Sion,** Young Boys et FC Zurich.

ROGER VONLANTHEN A CHOISI

Roger Vonlanthen a désigné dix-sept joueurs pour le match international Suisse-Autriche du mardi 4 avril. Deux néophytes apparaissent, Francis Montandon et Raimundo Ponte, tous deux de Grasshopper.

La sélection helvétique sera réunie dimanche soir à Rheinfelden. Le coach national a assisté le mercredi 22 mars à Charleroi au match Belgique-Autriche (1-0).

A l'occasion de la dernière rencontre de la formation suisse en cette saison 77-78, des essais sont prévus dans l'optique des échéances du championnat d'Europe des nations. C'est ainsi que, selon les propres déclarations de Roger Vonlanthen, René Berbig obtiendrait la possibilité de se familiariser avec l'ambiance si particulière des matches internationaux. Le stopper Francis Montandon, qui s'est affirmé au fil des rencontres de la coupe UEFA, aura la lourde tâche de neutraliser le meilleur atout autrichien, l'avant-centre Hans Krankl (Rapid Vienne) alors que son coéquipier Ponte, maintenant naturalisé, évoluerait en soutien immédiat des deux avants de pointe Elsener et Sulser.

A quelques jours de la rencontre, seul le choix de l'arrière droit (le Servettien Schnyder et le Grasshopper Wehrli sont en concurrence) embarrassait encore le sélectionneur. Ce dernier aurait voulu retenir également dans son effectif la jeune révélation de Grasshopper, Heinz Herrmann, mais il a renoncé à cette idée car l'«espoir» zuricois est actuellement à l'école de recrues. Déjà son club sollicie de nombreuses demandes de congé, à cause de la coupe UEFA.

En principe, l'équipe suisse au stade Saint-Jacques aura la composition suivante : Berbig ; Chapuisat ; Schnyder ou Wehrli, Montandon, Fischbach ; Barberis, Ponte, Meyer, Botteron ; Elsener, Sulser.

Voici les joueurs sélectionnés : gardiens : **Eric Burgener (Lausanne), Roger Berbig (Grasshopper).** Arrières et demis : **Pierre-Albert Chapuisat (FC Zurich), Pius Fischbach (FC Zurich), Francis Montandon (Grasshopper), Joerg Stohler (FC Bâle), Marc Schnyder (Servette), Roger Wehrli (Grasshopper), Umberto Barberis (Servette), André Meyer (Grasshopper), René Botteron (FC Zurich), Christian Gross (Lausanne), Fredy Scheiwiler (FC Zurich).** Avants : **Rudolf Elsener (Grasshopper), Claudio Sulser (Grasshopper), Bruno Schoenenberger (FC Bâle), Raimundo Ponte (Grasshopper).**

Sélection suisse des espoirs

Le mardi 4 avril à Saint-Gall, la sélection suisse des moins de 21 ans affrontera la formation de la Bade du Sud (joueurs allemands de 3e division) dans le cadre de la coupe du lac de Constance.

VOICI LES SUISSES RETENUS

Gardiens : Markus Liniger (Chênois), Thomas Manger (Winterthour). – **Arrières :** Guy Dutoit (Chênois), Jean-François Henry (Vevey), Hanspeter Kaufmann (Lucerne), Heinz Luedi (Zurich) et Martin Weber (Bienne). – **Demis et avants :** Lucien Favre (Lausanne), Heinz Herrmann (Grasshopper), Robert Luethi (Bienne), Erni Maissen (Bâle), **Bernard Perrier (Sion),** Pierre-Albert Tachet (Chênois), Hans-Peter Zwicker (Zurich) et Charles Zwygart (Young Boys).

CYCLISME

Le Tour de Belgique à André Dierickx

Le Tour de Belgique a pris fin sur un succès du Belge André Dierickx (30 ans). La cinquième et dernière étape, Ixelle - La Louvière, est revenue au Belge José De Cauwer, qui a terminé avec 14 secondes d'avance sur le Hollandais Jos Scheppers.

Classement de la 5e étape, Ixelles - La Louvière (170 km) : 1. José De Cauwer (Be) 4 h. 25'30"; 2. Jos Scheppers (Ho) à 14" ; 3. Johnny Vanderveken (Be) à 2'12" ; 4. Ghislain Van Landeghem (Be), même temps ; 5. Piet Van Katwijk (Ho) à 2'30" ; 6. Patrick Verstraete (Be).

Classement final : 1. André Dierickx (Be) 24 h. 11'50" ; 2. Freddy Maertens (Be) à 2'20"; 3. Dietrich Thurau (RFA) à 2'32" ; 4. Michel Pollentier (Be) à 2'47" ; 5. Frans Van Looy (Be) à 2'52" ; 6. Ludo Peeters (Be) à 2'53" ; 7. Walter Planckaert (Be) à 2'58" ; 8. Ludo Delcroix (Be) à 3'04" ; 9. Jan Aling (Ho) à 3'18" ; 10. Gregor Braun (RFA) à 3'34".

Le Tour de Campanie

L'espoir italien Giuseppe Saronni, deuxième de Milan - San Remo, a mis à profit l'absence de Roger De Vlaeminck et de Francesco Moser pour remporter le Tour de Campanie. Il s'est échappé dans les derniers kilomètres de la course en compagnie du petit grimpeur Waldimiro Panizza, qu'il n'a eu ensuite aucune peine à battre au sprint.

La semaine catalane

Le Français René Bittinger a perdu son maillot de leader de la semaine catalane à l'issue de la troisième étape, remportée par l'Espagnol Gonzalo Aja. Dans cette étape au profil montagneux, Bittinger, abandonné par ses coéquipiers, n'a pu soutenir l'allure imposée par les grimpeurs espagnols et il a finalement été détrôné par Miguel Maria Lasa.

HOCKEY SUR GLACE

Norman Beaudin
nouvel entraîneur du HC Sierre

La campagne de transferts du HC Sierre s'est terminée, hier, par l'annonce d'un véritable coup d'éclat de la part de ses dirigeants : l'engagement du Canadien Norman Beaudin comme entraîneur de la première équipe et le transfert de Jaroslav Krupicka comme joueur.

Entraîneur-joueur au HC Langnau depuis la saison 1976-1977, Norman Beaudin (37 ans le 28 novembre prochain) succédera donc à Didi Imhof, lequel avait déjà annoncé avant la fin de la saison qu'il ne renouvellerait pas son contrat pour le prochain championnat. Etant donné le renouvellement du contrat de Bernard Gagnon, Norman Beaudin a été engagé avant tout comme entraîneur de la première équipe avec pouvoirs étendus sur les autres équipes du club.

Norman Beaudin, nouvel entraîneur du HC Sierre.

Le Tchécoslovaque Jaroslav Krupicka, lequel bénéficie du statut de joueur suisse, jusqu'ici joueur au HC Genève-Servette, viendra pour sa part compléter, avec le gardien du HC Sion, Bruno Schoepfer, un contingent riche des mêmes individualités que la saison dernière à l'exception de Pierre-Yves Eisenring qui retourne au HC Fleurier.

Les dirigeants sierrois se sont d'autre part virtuellement assuré les services de Jack Plant (ancien gardien de Montréal) comme entraîneur des gardiens.

L'engagement de Norman Beaudin, de Jaroslav Krupicka et de Bruno Schoepfer a surtout été rendu possible grâce au travail consenti par la commission SOS du HC Sierre. Nul doute maintenant que le HC Sierre fera encore parler de lui la saison prochaine !

Nouveau: Honda Accord 1600 Sedan.

Enthousiasmante sous tous les angles. De l'avant: de la distinction dans l'élégance. De l'arrière: le prestige des meilleures réalisations « à l'européenne ». De côté: un profil compact et sans défaut.

De l'intérieur: un luxe exceptionnel. Sous l'aspect technique: un concept et une qualité d'avant-garde. Sur le plan de l'équipement: exceptionnelle par ses accessoires innombrables.

Quant au prix: remarquablement favorable à l'achat et particulièrement économique à l'utilisation.

Technique d'avant-garde: moteur transversal avant, traction avant, arbre à cames en tête (ACT), boîte à 5 vitesses ou Hondamatic, suspensions à roues indépendantes (McPherson), carrosserie de sécurité, coffre à bagages de 452 l, 80 ch (DIN), 8–9 litres d'essence normale/100 km. Equipement de série luxueux comprenant plus de 80 accessoires.

Honda Accord 1600 Sedan, 5 vitesses: Fr. 15 375.– (+ transport Fr. 80.–).
Hondamatic: Fr. 750.–. Métallisé: Fr. 290.–.

HONDA
AUTOMOBILES

Aigle: Gilliardy Automobiles, Tél. (025) 2 22 67 – **Brig/Gamsen:** Auto-Center, Othmar Heldner, Tél. (028) 3 51 64/3 16 79 – **Charrat:** J. Vanin, Garage de la Gare, Tél. (026) 5 32 84 – **Glis:** Garage Glishorn, Tél. (028) 3 14 62 – **Martigny:** Garage Elite, Tél. (026) 2 32 32 – **Montreux:** Garage Auto Moto Sport SA, J.-C. Favre, Tél. (021) 62 49 59 – **Sierre:** Garage Total, Bruttin M. & L., Tél. (027) 55 07 20 – **Sion:** Tanguy Micheloud, Garage, Tél. (027) 22 70 68 – **Importateur:** Honda Automobiles (Suisse) S.A., Rue Baylon, 1227 Carouge/Genève, Tél. (022) 42 92 40.

RADIO TV SIEINER

TV couleurs
GRAND ÉCRAN
12 programmes
TELECOMMANDE
Fonctionne sur téléréseau

75.– par mois *12 mois minimum **tout compris**

GARANTI TOUS RISQUES
avec 7 jours d'essai
sans engagement

tél. (026) 2 55 93

M. Jacques TUBEROSA (jusq. 9.30)
case postale 42 1920 Martigny 1

A vendre

Hanomag F 20

Double cabine, pont bâché
1972, 50 000 km

Tél. 027/22 12 72

36–2849

Alfa Romeo

Agence officielle
Sion et environs
Garage du Mont S.A.
Av. Maurice-Troillet 65
J.-L. Bonvin – E. Dessimoz

Nos occasions

Alfetta 1.6	76	51 000 km
Alfetta 1.8	74	90 000 km
Alfasud Ti	75	62 000 km
Escort GT	73	75 000 km
Opel Kadett	69	109 000 km

Tél. 027/23 54 12/20
027/36 11 42 (privé)
Ouvert le samedi

Les nouvelles Alfasud 1300 S sont arrivées

Mademoiselle
Suzanne
MORAND
Bâtiment
du Crédit Suisse
3e étage
MARTIGNY

Monsieur
Jean-Jo
BLATTER
Av. de la Gare 25
SION

Madame
Bernadette
CLERC
Rue Pottier 7
MONTHEY

Un moyen simple et efficace pour transmettre VOS ANNONCES EN SUISSE ET À L'ÉTRANGER les guichets des agences de PUBLICITAS

Des spécialistes mettent leur expérience et leurs connaissances en matière de publicité-presse à votre entière disposition. Quels formats ? Dans quels journaux ? A quel prix ? Sous quelles formes ? etc. Autant de questions auxquelles ils se feront un plaisir de répondre, dans un cadre accueillant, pour votre entière satisfaction. De plus, notre service technique de Sion vous apportera toutes solutions graphiques relatives à vos problèmes de communication.

La nouvelle moto verte

Yamaha DT 125 MX

Fr. 2720.–
Clignoteur Fr. 80.–

Supermotorama
J. Willy 22 45 55
Av. Tourbillon Sion

Nouvelliste et Feuille d'Avis du Valais — **Un journal indispensable à tous.**

Centre Floral
2500 m2 d'exposition
UVRIER ST-LÉONARD
PARKING GRATUIT MAGRO

Profitez du haut cours du franc suisse

Importation directe de l'étranger pour votre plus grand profit

Par exemple

Macramé	dès Fr.	**12.—**
Engrais pour plantes	le litre	**2.95**
Dahlias	les 2 pièces	**3.50**

Publival Sion

savioz sport
Marcel Savioz
Sion Av. de la Gare 30
Anzère

Stade de Tourbillon

Samedi 1er avril à 20 h. 15

Match de championnat de ligue nationale A

Sion - Grasshopper

Vente des billets: kiosque Defabiani, av. Ritz, Sion; kiosque Wuest, pl. du Midi, Sion; bar La Grange, Montana.
Location: tous les jours de 14 h. 30 à 17 h. 30 – Tél. 027/22 42 50

Les billets, réservés au secrétariat et qui ne sont pas retirés un quart d'heure avant le match, seront remis en vente.

Un rôle à jouer parmi les grands et des options à prendre

PERSONNE dorénavant n'aura l'audace de demander le Pérou au FC Sion. Pour l'entraîneur Szabo et ses protégés l'heure d'afficher sur la porte des vestiaires «mission accomplie» a déjà sonné...

Partis dans ce championnat avec le seul souci d'éviter la relégation, les Sédunois se retrouvent propulsés parmi les grands. Non pas par un pur hasard ou par une chance particulière. Plutôt par l'addition d'une certaine ambition de jeunesse, de courage, de volonté et pas mal de qualités que l'entraîneur Szabo a exploitées habilement en automne lorsque la fraîcheur de l'ensemble faisait merveille.

Dès demain, face à Grasshopper, le FC Sion entre dans le tour final. Le titre ne devrait pas préoccuper outre mesure la formation sédunoise. Toutefois, le FC Sion se présente devant une situation qu'il n'a pas connue durant la saison 1976-1977. Il est libéré d'un grand souci mais parallèlement il devra prendre des options: jouer un rôle d'outsider sans oublier l'essentiel.

L'essentiel demeure incontestablement la préparation de l'avenir, c'est-à-dire à brève échéance le championnat 1978-1979 qui gardera le même visage que l'actuel.

L'entraîneur Szabo pourra certes difficilement satisfaire totalement le public et ses propres aspirations qui devraient normalement déboucher sur de nouveaux essais. Cela dans le but de connaître à fond ce que des joueurs comme Garcia (excellent face à Saint-Gall pendant que le physique a tenu), Constantin ou même des plus jeunes (Karlen, Comte, Geiger) ont véritablement dans le ventre.

Il s'agira surtout de s'acheminer vers une formation complémentaire qui incontestablement ne pourra pas se passer d'un meneur de jeu.

Il sera toutefois suffisamment tôt dans la phase finale pour savoir s'il est possible de rester au statu quo sur ce point.

Grasshopper, l'équipe qui crève l'écran actuellement, sera l'hôte de Tourbillon. En quelque sorte une invitation au FC Sion à élever le débat.

Libérée, la formation de Szabo peut redevenir la «terreur» de Tourbillon...

J.M.

L'équipe de Grasshopper vient à Tourbillon précédée de sa renommée acquise en coupe UEFA.

Martini rouge litre 9.60
Eau-de-vie de pomme litre 14.60
Fendant Les Chanoines 7/10 5.60
Dôle Gloire du Rhône 7/10 6.50
Crème à café Tétra 100 port. 6.50

pam
c'est moins cher

Incarom 800 g 12.50
Cornichons pasteurisés mi-fins Chirat boîte 5/1 14.90
Bananes le kilo 1.35
Comfort 4 litres 5.90
Escalope de dinde 10 x 100 g le kilo 10.20

MARTIGNY - SION - EYHOLZ
Route de Fully Sous-Gare Près Viège

A Cantù la coupe des coupes

Gabetti Cantù a remporté la finale de la coupe d'Europe des vainqueurs de coupe. A Milan, dans une finale totalement italienne, Gabetti Cantù a en effet battu Sinudyne Bologne, par 84-82. Gabetti Cantu, dont c'est la deuxième victoire acquise consécutivement dans cette épreuve, menait déjà à la pause par 42-36.

TIR

COURS JEUNES TIREURS 1978

Jeunes filles et jeunes gens de 17 à 19 ans

Les sociétés de tir «Les sous-officiers de Sion et la Cible de Sion» organisent pour toutes celles et tous ceux d'entre vous que le tir intéresse, un cours entièrement gratuit au fusil d'assaut.

Les participants n'ont aucun frais et les meilleurs seront récompensés. En effet, selon leur résultat obtenu au «tir de concours» les jeunes filles et jeunes gens recevront de belles médailles et de beaux prix, lors d'une collation qui leur sera offerte en fin de saison.

Inscrivez-vous nombreuses et nombreux, en venant simplement le samedi 1er et le mercredi 5 avril 1978 à 14 heures au stand de tir de Champsec où vous recevrez toutes les directives et instructions, de même que le fusil d'assaut que vous pourrez emporter chez vous pour toute la durée du cours.

Voici les dates des séances (de 14 à 16 heures): samedi 1er avril (jour d'inscription); mercredi 5 avril (jour d'inscription); samedi 8 avril; mercredi 19 avril; samedi 22 avril; mercredi 31 mai; mercredi 7 juin; samedi 10 juin; mercredi 14 juin (avec concours); samedi 17 juin (avec concours).

Attention: **soyez à 14 heures précises au stand.** Fin des tirs à 16 heures.

Le comité

Basket-ball

LA DERNIÈRE CHANCE POUR LEMANIA

Championnat de LNA Programme

Viganello - Federale (ce soir)
Lugano - Vevey
Nyon - Pregassona
Stade - Sion
Fribourg - Pully
Lemania - Jonction

VIGANELLO: UN SUCCÈS QUI SURPRENDRAIT À PEINE

Ken Brady et ses coéquipiers accueillent ce week-end les champions suisses en titre. Dans les circonstances actuelles une victoire de Viganello ne surprendrait pas énormément. En effet, Federale n'a plus grand-chose à perdre ni à gagner dans ce championnat. Les Raga, Cedraschi et autre Picco ne peuvent plus devenir champions et n'ont rien à craindre quant à leur deuxième place. La formation dirigée par Casoni a pour sa part effectué un remarquable second tour; son homogénéité faisait plaisir à voir. Peut-être sera-t-elle à Federale ?

POUR LA TROISIÈME PLACE...

Le vainqueur de Lugano-Vevey aura une très forte chance de terminer troisième. C'est dire que cette rencontre a une certaine importance et que ce n'est pas seulement de la liquidation. Lugano, qui vient de se qualifier pour les demi-finales de la coupe aux dépens d'un très faible Sion, doit logiquement s'imposer. La classe de Ronald Sanford et la vista de Tod McDougald à elles seules peuvent faire la différence. Roberto Martini, l'entraîneur des Vaudois, aura bien de la peine à trouver une tactique qui puisse contrecarrer les projets offensifs des Luganais.

WILBER-HALSEY FACE À COSTELLO-MCANDREW

Tant Nyon que Pregassona doivent encore récolter deux points pour être définitivement à l'abri. Pour cela les Tessinois compteront (une fois n'est pas coutume) sur son tandem Wilber-Halsey qui sera opposé à Costello et à McAndrew. Il y a quinze jours à Sion, Costello avait fait forte impression sur tous les spectateurs. Ses feintes et sa vitesse d'exécution avaient complètement déboussolé John Saffle. Il pourrait être à nouveau le «joker» des Nyonnais. Une éventuelle victoire des Vaudois dépendra aussi de la forme (bonne ou médiocre) de Nacaroglu.

SION: POUR L'HONNEUR!

Pour Sion, tout est fini. Les Valaisans ne quitteront même pas la LNA sur une qualification pour les demi-finales puisqu'ils furent ridiculisés par SP Lugano il y a une semaine. Ce match contre Stade n'est pourtant pas que du remplissage, car les Genevois doivent perdre pour que Lemania conserve une chance de demeurer en LNA. Les Morgiens ont un programme particulièrement difficile (Viganello, Pully et Fribourg). C'est dire qu'un succès de Stade anéantirait les dernières illusions des camarades de Miodrag Kresovic. Espérons que les Sédunois jouent pleinement le jeu.

DU SPORT À LA SALLE DES REMPARTS!

La salle des Remparts sera pleine à craquer une fois de plus, pour la venue de Pully. Un Pully qui désire absolument créer la surprise de la journée. Mais c'est clair que les Fribourgeois ne l'entendent pas de cette façon et voudront prouver qu'ils forment la meilleure équipe de notre pays. Ils devraient d'ailleurs y parvenir.

LEMANIA NE PEUT PAS PERDRE

Pour Lemania c'est le match de la toute, toute dernière chance. Une défaite serait synonyme de la relégation. Les Morgiens accompagneraient les Sédunois en LNB. Un succès laisserait encore quelque espoir à Baptiste, Kresovic et autre Mrkonjic. Pour notre part, nous considérons Lemania comme candidat en puissance à la relégation. Seul un miracle pourrait sauver Lemania. Jonction, très solide tout au long de la saison, ne fera aucun cadeau et évoluera en toute décontraction. Les Jonquillards sont du reste largement favoris.

FÉMININ: LES DEMI-FINALES

Cette fin de semaine est réservée aux deux demi-finales de la coupe suisse féminine. Ces demi-finales opposeront Femina-Berne à Sierre à la Turnhalle Kleefeld Bumpliz ce soir dès 20 heures, et, demain, Nyon à Stade Français dès 20 h. 30 au collège secondaire de Nyon. Les formations recevantes partent favorites. Femina-Berne en championnat n'a connu aucune difficulté à venir à bout des Sierroises qui essaieront de créer un véritable exploit.

Pour les joueuses valaisannes c'en est déjà un d'avoir atteint ce stade de la compétition. Stade Français, qui s'achemine vers un nouveau titre de champion suisse, tentera de réaliser le doublé. Avantage tout de même auy Nyonnaises qui joueront devant leur public et qui veulent ardemment un succès en coupe.

Programme de LNB:

Vernier - Renens
Saint-Paul - Bellinzone
Marly - Champel
Sportive-Fr. - Muraltese
Neuchâtel - City-Fribourg
Martigny - Uni-Bâle

MARTIGNY: UNE VICTOIRE BIENVENUE

Martigny accueille Uni-Bâle et va donc obtenir logiquement un succès, synonyme très vraisemblablement de maintien assuré. Saint-Paul luttera jusqu'à la dernière seconde face à un Bellinzone déjà promu. Une victoire de Sportive face à Muraltese signifierait qu'un nouveau club vaudois évoluera en LNA la saison prochaine. Renens, Champel et Neuchâtel partent favoris dans les autres rencontres.

M-R

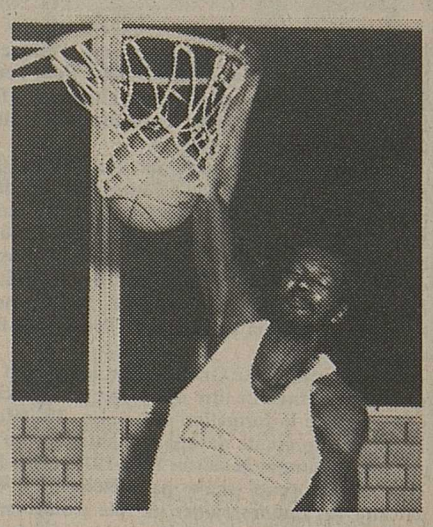

Il y aura du sport avec Carnel Warner (notre photo), Lockart, Hurlburt et autre Witte.

La chronique de J.-B. Mermod

A, B, C du diagnostic test

AUJOURD'HUI, bon nombre d'automobilistes sollicitent quotidiennement les principaux éléments actifs d'une voiture, sans être capables de détecter à l'usage, les effets précurseurs de leur dégradation. Pourtant en toute logique, même si l'on n'est pas un spécialiste, on sait quelle importance ils jouent dans le comportement d'une automobile. Alors pourquoi cette indifférence à l'égard de ces organes indispensables? Je crois qu'on peut les résumer en une seule formule: la formation du conducteur n'a pas évolué en fonction de celle de la voiture. En effet le pilotage d'une automobile réclame en plus des contraintes habituelles, une analyse rapide et constante de différentes données, et parmi celles-ci, une partie concerne les réactions techniques de la voiture. Là, dans ce domaine, la compétition est un exemple évident. Effectivement dans l'ensemble des qualités qui détermine l'efficacité des meilleurs pilotes de course, on doit obligatoirement y trouver, actuellement, une exceptionnelle faculté d'analyste et de metteur au point. MM. Clark, Hill, Brabham, Stewart et Lauda confirment largement cette règle. Evidemment, vouloir acquérir les connaissances de Jackie Stewart serait aussi utopique pour un néophyte que de vouloir remplir le tonneau des Danaïdes et pour ramener les choses hors de la mythologie, il me semble intéressant de vous donner quelques tuyaux pour détecter les anomalies d'une voiture.

LES CONTRÔLES DE ROUTINE À L'ARRÊT

Il faudra donc examiner votre voiture méthodiquement avec un œil de lynx, sans rien laisser au hasard! Alors, avant d'appuyer sur le démarreur, vérifiez surtout le niveau d'huile. Il doit être à l'encoche «maximum» de la jauge. Ensuite, contrôlez le niveau d'eau du radiateur ou du vase d'expansion... et de temps en temps celui de l'eau distillée de la batterie. Il ne vous suffira que de cinq minutes pour l'examen des organes de sécurité pendant que votre moteur tourne pour prendre sa bonne température. En premier lieu, commençons par les pneus: évidemment la cote d'usure est atteinte lorsque les rainures du profil sont inférieures à 1 mm. En cas de présence de zone lisse sur la bande de roulement, contrôlez si la pression de gonflage correspond à celle du constructeur: «trop gonflé = usure au centre; sous-gonflé = usure sur les deux bords.» Si elles sont justes, faites alors vérifier la géométrie de l'essieu concerné. Pour terminer, contrôlez qu'aucune hernie ou autre entaille affaiblisse les flancs des pneumatiques; vous risquez les conséquences d'un éclatement. Maintenant que le moteur est chaud, n'oubliez pas les gaz d'échappement: une fumée très blanche s'échappe par temps chaud? c'est votre joint de culasse qui est en train de claquer... Une fumée bleue caractérise l'usure des segments d'où une grosse consommation d'huile. Tandis qu'une forte fumée noire désigne plutôt une carburation trop riche et demande un réglage sans tarder du carburateur. D'autre part, avant de démarrer, rappelez-vous du test d'embrayage: ainsi vous passez en première et vous embrayez tout doucement. Mais, comme la voiture est immobilisée avec le frein à main bien serré, le moteur devrait caler. S'il ne le fait pas, alors votre embrayage patine... changez-le au plus vite.

LES TESTS EN MARCHE

Il est recommandé d'effectuer ses premiers essais hors de la circulation et avec le contrôle des freins, on doit particulièrement suivre ce conseil. Donc roulez entre 50 et 80 km/h en tenant le volant avec sensibilité. Ensuite vous freinez fortement; si la voiture garde une ligne droite et ralentit énergiquement, les freins sont en ordre. Mais si au contraire la voiture tire violemment sur la gauche ou la droite, répétez l'essai sur un autre revêtement, et si le phénomène se reproduit, alors le disque et la pince de frein, la pression des pneus, le ressort de suspension, l'amortisseur du côté concerné sont à contrôler. Alerte! au freinage il y a des vibrations, des sifflements dans le train avant: là, les garnitures sont certainement usées et elles doivent être changées rapidement. Par contre, si vous insistez, comme certains «spécialistes», c'est le support en métal qui frottera sur les disques et il vous faudra les faire changer. Après pareille aventure, examinez aussi l'état des «maître-cylindre»: il y va de votre vie. La direction ne peut avoir aucun jeu. Le plus petit mouvement du volant doit obligatoirement faire bouger les roues. S'il y a du jeu, l'état des organes de direction demande une révision. On peut aussi vérifier son comportement en ligne droite. Lâchez le volant: la voiture doit rouler droit... avec bien entendu des pneus correctement gonflés et équilibrés. En cas contraire, il faut chercher du côté des suspensions ou du châssis.

DU CLIQUETIS AU COGNEMENT

C'est bien avec son langage de bruits, de réactions, qu'une voiture vous parlera en fait de ses qualités et de ses défauts... à condition évidemment de leur prêter suffisamment d'attention. Les plus courants se présentent de la manière suivante: la voiture vibre et zigzague à certaine allure, c'est le «shimmy»; il est nécessaire de revoir l'équilibrage des roues, le parallélisme, le carrossage et la chasse du train avant. La voiture a des réactions bizarres principalement sur mauvaise route: le «cloc-cloc-cloc» vous indique que les amortisseurs sont usés et les ressorts fatigués. La voiture devient de plus en plus survireuse; c'est-à-dire l'arrière glisse vers l'extérieur: c'est classique, la pression de gonflage des pneus arrière diminue, vous avez certainement crevé l'un des deux pneus. Vous entendez des cliquetis au ralenti: le moteur souffre d'un mauvais réglage «allumage avec trop de retard» ou alors, vous avez fait le plein avec de l'essence ordinaire au lieu du super habituel... avec un moteur fortement compressé c'est bien possible. Des cognements sont audibles dans le moteur: coupez immédiatement le contact de celui-ci; c'est le premier symptôme de l'amorce d'un «coulage de bielle». Si vous continuez, c'est deux trous certains... l'un au bloc moteur, l'autre à votre budget.

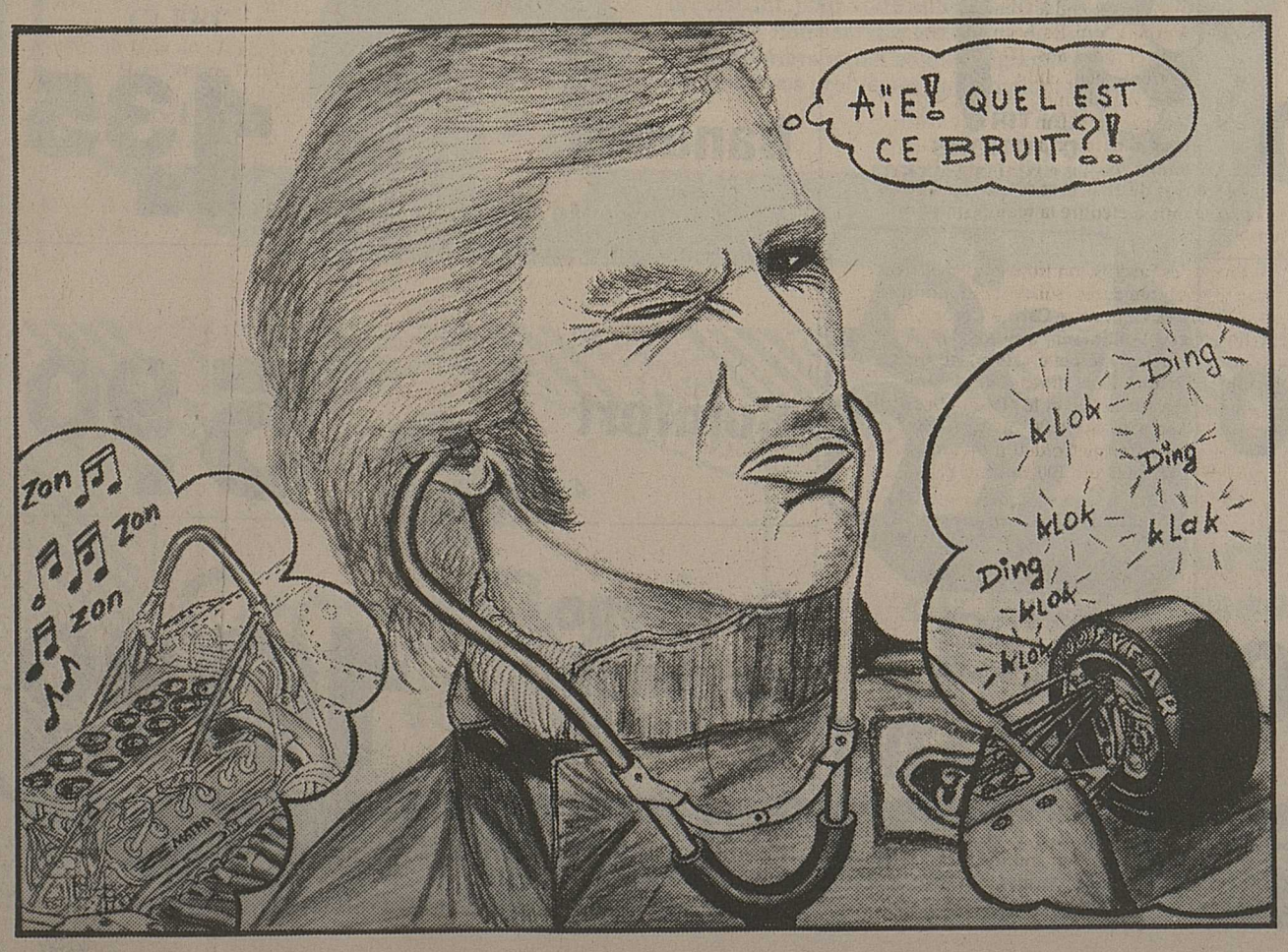

TENNIS

● **MILAN. – Tournoi WCT, simple messieurs, premier tour:** Gerulaitis (EU) bat Moore (AS) 6-3, 7-6. **Deuxième tour:** Smith (EU) bat Fibak (Pol) 6–2, 2–6, 6–3; Mayer (EU) bat Warwick (Aus) 6–2, 6–1; Ocleppo (It) bat Fleming (EU) 6-0, 6-4.

Martigny - UNI-Bâle

Au cours de ces deux prochaines semaines, le BBC Martigny va jouer sa place en LNB en affrontant successivement sur son terrain les deux derniers du classement actuel, à savoir Uni-Bâle et Saint-Paul.

Si pour les Bâlois tout est joué depuis fort longtemps, puisqu'ils n'ont pas encore totalisé un seul point durant ce championnat, il n'en va pas de même pour les Vaudois qui conservent toujours une chance de rattraper les Martignerains sur qui ils ne comptent que 4 points de retard à 4 journées de la fin.

Il est certain que Martigny possède un gros avantage au départ: le fait de jouer chez lui ces matches capitaux. Toutefois, Martigny ne devrait pas rencontrer de gros problèmes samedi à 16 h. contre les Bâlois. Depuis longtemps résignés à leur sort, ces derniers ne comptent pas sur les déplacements pour essayer de gagner quelques points. Le basket en Suisse allemande touche à sa fin, en ce qui concerne la ligue nationale en tout cas, et après les disparitions de Birsfelden et de Zurich, c'est le tour d'Uni-Bâle de quitter la scène après une brillante représentation en LNB pendant plus de 10 ans.

Pour Martigny qui vient de traverser une courte période difficile avec, entre autres, un déplacement à Bellinzone, cette rencontre sera peut-être le début d'une nouvelle série de victoires. Qui sait? Les joueurs savent en tout cas la valeur de chaque point récolté maintenant. Martigny doit absolument gagner quatre points au cours des quatre dernières rencontres. Sinon les risques de se faire rattraper, voire devancer, par Saint-Paul seraient très grands. Les résultats des week-ends d'avant Pâques ont montré que les Lausannois avaient le vent en poupe ces temps-ci. Ceci devrait être un autre avertissement pour les Martignerains. Il faut cependant garder confiance car le BBCM nous a déjà montré de grandes choses dans la salle du Bourg et il n'y a aucune raison pour que cela change alors que l'on est si près du but fixé en début de saison: le maintien en LNB. Soyons donc optimistes et apprêtons-nous à fêter deux nouvelles victoires.

F1 – GP de Long-Beach

Un tracé pour les JPS, Arrows et... Shadow!

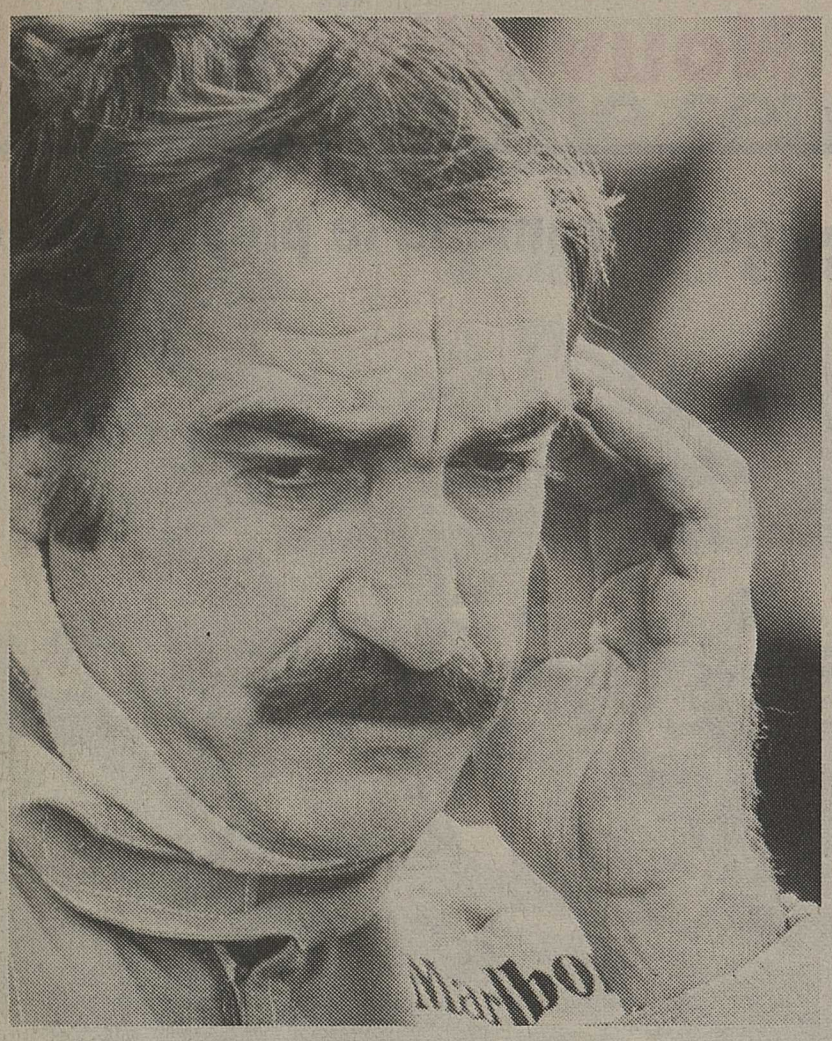

Une Shadow DN8 ou une DN 9 pour Regazzoni dimanche à Long-Beach ? (Photo Flash)

AVANT de venir se fixer pour cinq mois sur le vieux continent, les animateurs du championnat du monde des conducteurs se mesureront dimanche à Long-Beach, sur la côte ouest des Etats-Unis. Avec Monte-Carlo, Long-Beach demeure la seule cité à accueillir dans ses rues, entre ses trottoirs, les bolides de formule 1. Mais si, en Principauté, les dépassements s'avèrent pratiquement impossibles vu l'étroitesse de la chaussée, en Californie en revanche, ils peuvent s'effectuer de manière quasi normale. L'an passé, la course avait été splendide, avec une furieuse bataille en tête entre Jody Scheckter, Niki Lauda et Mario Andretti. Finalement, c'est l'Italo-Américain qui avait réussi à imposer sur le fil sa JPS-Lotus noire et or.

Rivalité chez Lotus

Dimanche soir, dès 22 h. 15 (heure suisse, en direct à la TVR) et bien que présentement – à cause surtout de l'importance des pneus – il devienne de plus en plus hasardeux d'émettre des pronostics cohérents – ces trois pilotes devraient à nouveau tenir un rôle prépondérant dans cette quatrième manche de la saison.

Mais ils ne seront pas les seuls. Chez JPS-Lotus, au côté d'Andretti (1er en Argentine), il y a un certain Ronnie Peterson. Victorieux à l'arraché voici un mois en Afrique du Sud, le Suédois rêve plus que jamais d'une consécration suprême consécration qui lui glisse entre les doigts depuis plusieurs années.

Au sein de l'écurie britannique, il porte l'étiquette de numéro 2, tous les efforts se regroupant autour d'Andretti. Mais actuellement (voir le classement intermédiaire ci-joint), soit l'un soit l'autre possède autant de chances de revétir le maillot arc-en-ciel à mi-octobre prochain. Cette situation ne peut qu'entretenir un climat de rivalité malsaine dans les rangs de l'organisation du génial Colin Chapman.

Et on en vient déjà à se demander si cet état de chose ne va pas profiter aux autres «grands», à commencer par Niki Lauda dont la nouvelle Brabham BT 46 est apparue d'emblée en très bonne forme et dont le sang-froid impressionne toujours autant, par James Hunt, accablé jusqu'ici par la «poisse» et par Jacques Laffite, condamné à gagner au plus vite si son équipe Ligier veut conserver l'appui de Matra.

Pour Carlos Reutemann, tout dépendra de la tenue de ses pneus Michelin. Super-performants au Brésil (l'Argentin y «oublia» tous ses adversaires), ils ont été d'une inefficacité désolante en Afrique. En plus de cette déconcertante instabilité, la «scuderia» Ferrari devra se passer des services du Canadien Gilles Villeneuve atteint des oreillons. En coulisses, on prononce le nom d'Elio de Angelis – un jeune Transalpin qui s'aligne actuellement en F2 – pour le remplacer au pied levé. Voilà une décision qui réchauffera le cœur des «tifosi», lesquels reprochent précisément à Ferrari de ne pas faire confiance à des pilotes du cru pour conduire les bolides rouges.

Après avoir passé si près de son premier succès en Grand Prix à Kyalami, à l'issue d'une course d'une intensité rare, Patrick Depailler connaitra peut-être son heure de gloire à Long-Beach. Lorsque la saison démarra en Argentine, ils étaient un noyau infime à miser sur les atouts du Tricolore et sur ceux de sa nouvelle Tyrrell 008 à quatre roues. Aujourd'hui, renversement complet de situation: le binôme franco-britannique voit ses actions monter en flèche.

Regazzoni mis à l'écart

Arrows (flèche en anglais), c'est également l'une des surprises de ce début de championnat. Dès son apparition (Brésil puis Afrique), elle a produit des étincelles entre les mains de l'Italien Riccardo Patrese. Au vu de ses qualités aérodynamiques, semblables à celles développées sur la JPS-Lotus et qui s'expriment davantage encore sur des tracés mi-sinueux, mi-rapide comme celui de Long-Beach, la Arrows devrait une nouvelle fois faire parler la poudre.

Chacun sait que cette monoplace a été façonnée en grande partie selon les plans de la nouvelle Shadow DN 9. Une histoire de schisme intervenu cet hiver dans l'écurie anglo-saxonne et qui a «provoqué» la constitution du team Arrows avec à sa tête l'ingénieur Tony Southgate (ex-Lotus et ex-Shadow, comme par hasard). Deux modèles DN 9 ont été envoyés outre-Atlantique: l'un destiné à Hans Stuck, et l'autre à... Danny Ongais. Là également se déroule un épisode pas très joli-joli, qui porte directement préjudice à notre compatriote Clay Regazzoni.

Il aurait semblé logique que Stuck et Rega, les deux officiels du team, disposent eux des nouvelles armes mises au point par Shadow. Mais il s'avère que pour des questions affectives et de gros sous, l'Hawaïen Ongais se verra attribuer un châssis neuf à Long-Beach. Mais...Il y a un mais: si Ongais ne parvenait pas à se qualifier lors des essais réservés aux pilotes n'étant pas membres de l'association des constructeurs de F1 (avec le décalage, ils avaient lieu tard la nuit passée), sa monture serait automatiquement confiée au Tessinois... Sinon, ce dernier devrait se contenter de la vieille DN 8 ! «Tout ce que je souhaite, c'est d'avoir un bon moteur Cosworth», a déclaré Clay avant son départ pour Long-Beach où il y a deux ans, il avait signé au volant d'une Ferrari sa dernière victoire en grand prix.

J.-M. W.

La situation actuelle en F1

1.	Andretti (JPS-Lotus)	12 points
2.	Peterson (JPS-Lotus)	11 points
3.	Depailler (Tyrrell)	10 points
	Lauda (Brabham)	10 points
5.	Reutemann (Ferrari)	9 points
6.	Fittipaldi (Copersucar)	6 points
7.	Watson (Brabham)	4 points
8.	Jones (Williams)	3 points
	Hunt (McLaren)	3 points
10.	**Regazzoni (Shadow)**	**2 points**
	Laffite (Ligier)	2 points
	Pironi (Tyrrell)	2 points
13.	Tambay (McLaren)	1 point

Andretti à Indianapolis sur la nouvelle Penske

Mario Andretti, l'un des prétendants au titre mondial des conducteurs, ne renoncera pas pour autant cette année aux 500 miles d'Indianapolis, épreuve qu'il a déjà remportée en 1969. L'Italo-Américain pilotera la nouvelle Penske «PC-6», équipée d'un moteur Cosworth, dans la prestigieuse épreuve le 29 mai prochain. Tom Sneva, champion sortant de formule «Indy» et deuxième l'an dernier à Indianapolis, sera au volant d'une voiture identique.

Andretti pourra participer aux 500 miles sans manquer pour autant un Grand Prix de formule 1, puisque les séances qualificatives ont lieu les 13 et 14 mai, entre le Grand Prix de Monaco et celui de Belgique.

BOXE

Norton couronné par le WBC

Ken Norton, depuis plus d'un an challenger numéro un mondial et à la recherche d'un match titre en jeu, a été couronné à Los Angeles champion du monde des poids lourds par le Conseil mondial de la boxe (WBC). L'ex-marine de San Diego succède à Leon Spinks, déchu de son titre après avoir refusé de rencontrer Norton pour pouvoir accorder une revanche à Mohamed Ali, qu'il avait détrôné le 15 février dernier.

Jose Sulaiman, président du WBC, a déclaré en remettant la ceinture de champion à Norton «qu'il ne permettrait pas que le business et les dollars régissent la boxe». Il a affirmé qu'il avait la loi de son côté et que la plainte contre le WBC déposée par les avocats de Spinks serait déboutée. Ken Norton pour sa part a annoncé qu'il défendrait pour la première fois son titre contre Larry Holmes, numéro cinq mondial, récent vainqueur d'Earnie Shavers, dans une demi-finale mondiale. Ce championnat du monde, en voie de conclusion, aura sans doute lieu en juin à Las Vegas, Landover ou la Nouvelle-Orléans. Le promoteur Don King a assuré une bourse de 3 millions de dollars à Norton et de 300 000 dollars à Holmes.

Les classements du WBC

Réuni à Los Angeles pour le couronnement de Ken Norton, le Conseil mondial de la boxe (WBC) a publié ses classements pour le mois de mars. Les voici:

Catégorie lourds: champion Ken Norton (EU). Challengers: No 1. Jimmy Young (EU); 2. Larry Holmes (EU); 3. Mohammed Ali (EU).

Mi-lourds: Mate Parlov (You). – 1. John Conteh (GB); 2. Mathew Franklin (EU); 3. Ed Gregory (EU).

Moyens: Rodrigo Valdez (Col). – 1. Ron Harris (EU); 2. Vito Antuofermo (It); 3. Alan Minter (GB).

Surwelters: Rocco Mattioli (It). – 1. Maurice Hope (GB); 2. Loucif Hamani (Alg); 3. Ayub Kalule (Oug).

Welters: Carlos Palomino (Mex). – 1. Wilfredo Benitez (Porto-Rico); 2. David Green (GB); 3. Pete Ranzani (EU).

Surlégers: Sansaek Muangsurin (Tahi). – 1. Saoul Mamby (EU); 2. Bruce Curry (EU); 3. Monroe Brooks (EU).

Légers: Roberto Duran (Pan). – 1. Esteban de Jesus (Porto-Rico); 2. Alfredo Pitalua (Col); 3. Andy Mizooganigan (EU).

Super-plume: Alexis Arguell (Nic). – 1. Alfredo Escalea (Porto-Rico); 2. Rafael Limon (Mex); 3. Diego Alcala (Pan).

Plume: Danny Lopez (EU). – 1. Boksoo Hwang (Corée); 2. Ernesto Herrera (Mex); 3. David Kotey (Gha).

Super-coq: Wilfredo Gomez (Porto-Rico). – 1. Baba Jimenez (Col); 2. Sakad Porntavee (Thai); 3. Juan-Antonio Lopez (Mex).

Coq: Carlos Zarate (Mex). – 1. Guadalupe Pintor (Mex); 2. Alberto Davila (EU); 3. Alfonso Zamora (Mex).

Mouche: Michuel Canto (Mex). – 1. Francisco Marquez (Mex); 2. Shoji Oguma (Jap); 3. Adelaido Galindo (Mex).

Mi-mouche: Freddie Castillo (Mex). – 1. Ignacio Espinal (Dom); 2. Luis Estaba (Ven); 3. Metrnoi Voransingh (Thai).

Le FC Sion communique

A l'occasion du tour final – matches contre Grasshopper, Bâle, Servette, Lausanne, Zurich – le FC Sion met en vente, **pour les non-porteurs de cartes de supporter**

des abonnements à prix réduits

Tribune principale A - C	5 entrées Fr. 70.–
Tribune Est	5 entrées Fr. 40.–
Gradins	5 entrées Fr. 30.–

Ces abonnements peuvent être retirés au guichet de la tribune principale lors du premier match du tour final Sion-Grasshopper du 1er avril à 20 h. 15.

Le secrétariat enregistre également les réservations chaque jour de 14 à 17 heures (rue du Sex 16, tél. 027/22 42 50).

36–6606

Avec la Fédération motorisée valaisanne

L'assemblée de printemps

Le président de la Fédération motorisée valaisanne convoque les membres d'honneur de la FMV, les membres du comité directeur et de la commission sportive de la FMV, les officiels FMS de la FMV et les membres du comité central (présidents de section) à l'assemblée de printemps de la FMV qui aura lieu à Sierre, le samedi 1er avril, à 15 heures, à l'hôtel Arnold.

Le comité rappelle aux membres retardataires qu'ils ne sont plus couverts par l'assurance et ne jouissent plus des nombreux avantages FMS. Les personnes concernées sont donc priées de s'acquitter de leur dû dans les meilleurs délais.

Ordre du jour: 1) appel des sections, contrôle des effectifs; 2) procès-verbal de l'assemblée du 26 mars 1977 à Orsières; 3) communications du comité; 4) rapport des délégués de l'assemblée FMS à Berne du 18 mars 1978; 6) calendrier sportif 1978; 7) divers.

JAT

NATATION

Les championnats suisses d'hiver à Genève

Les 38e championnats suisses d'hiver auront lieu ce week-end à Genève, à la piscine des Vernets, qui les accueille pour la septième fois en onze ans. Des nageuses et nageurs de trente-neuf clubs seront en lice. Par rapport à l'an dernier, le programme a été complété par un 400 m libre et un 400 m quatre nages tant chez les messieurs que chez les dames, ce qui a fait passer le total des épreuves de 28 à 32 et ce qui a obligé les organisateurs à étendre la manifestation sur trois jours.

Parmi les inscrits, on trouve les meilleurs nageurs et nageuses suisses du moment. Toutefois, la Genevoise Carine Cordett et le Bâlois Gery Waldmann, qui ont décidé de réduire leur activité cette saison, ne défendront pas tous leurs titres. Waldmann se concentrera sur le 200 et le 400 m libre et il ne participera ni au 1500 m ni au 400 m quatre nages. Carine Cordett n'est annoncée pour sa part que sur 100 m libre et 100 m papillon.

FOOTBALL

● **PRAGUE. – Finale de la Mitropacup:** Zbrojovka Brno - Partizan Belgrade 2-3 (1-1), 8000 spectateurs.

● **BUENOS AIRES. – Matrch d'entraînement:** Argentine - Bulgarie 3-1 (2-1). Buts: 10e Gallego 1-0, 13e Ortiz 2-0, 35e Grantcharov 2-1, 65e Ardiles 3-1. L'Argentine s'alignait avec Fillol, Pagnanini, Luis Galvan, Pasarella, Tarantini, Ardiles, Gallego, Valencia, Houseman (Bertoni), Luque et Ortiz.

Deuxième journée d'amélioration de conduite

Les responsables de la Fédération motorisée valaisanne, pleinement conscients du danger inhérent à la pratique du deux-roues sur route ouverte, réorganisent, cette année, une journée d'amélioration de conduite.

Seule une meilleure formation des usagers de la route permettra en effet de réduire le taux d'accidents actuel et, par conséquent, les primes d'assurances exorbitantes que les motocyclistes doivent acquitter. Sous la direction de M. Daniel Borloz, commissaire sportif de la Fédération motocycliste suisse, les animateurs de cette journée viseront donc ce but.

Un moniteur d'auto-moto-école, des coureurs licenciés et les membres de la commission sportive de la FMV seront à disposition des nombreux intéressés, le samedi 15 avril, dès 13 heures, à l'aérodrome militaire de Sion.

Une modique somme de 5 francs sera demandée aux participants non-membres de la FMV. M. André Pahud, président de la FMV, est à disposition pour les inscriptions et tout autre renseignement complémentaire, au 22 56 81.

JAT

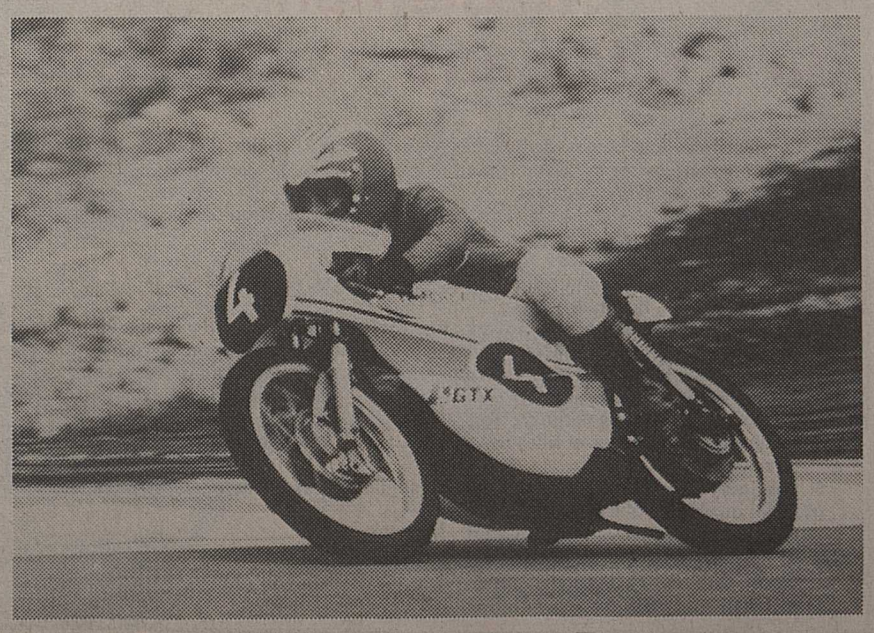

Cette année encore deux courses pour les jeunes

«L'Ecolier romand le plus rapide» et le «Kilomètre Nouvelliste»

DEPUIS plusieurs saisons, l'«Ecolier romand le plus rapide» et le «Kilomètre *Nouvelliste*» constituent deux des sommets de la saison pour les jeunes athlètes de notre canton. Après la tournée cantonale de cross aux points qui vient de s'achever à Fully, ces deux courses vont à nouveau permettre cette année à chacun de s'exprimer au niveau de la compétition sur piste.

Essentiellement appelé à dévoiler les futurs talents du sprint de demain, l'«Ecolier romand le plus rapide» se déroulera comme à l'accoutumée en trois étapes: éliminatoire au niveau de la ville ou du village (avant le 15 mai 1978), éliminatoire régionale (Bas-Valais, centre et Haut-Valais) à laquelle participent les trois premiers de chaque catégorie de l'éliminatoire initiale et enfin la finale cantonale (10 juin 1978 à Sion) à laquelle prennent part les quatre premiers de l'éliminatoire régionale.

Le «Kilomètre *Nouvelliste*» touchera, lui, plus spécialement les jeunes athlètes qui s'orientent vers de plus longues distances. Cette compétition se déroulera en deux étapes: éliminatoire régional à Martigny, Sion et Viège et la finale cantonale (10 juin à Sion) à laquelle participent les cinq premiers de l'éliminatoire régionale.

Ces deux courses placées respectivement sous le patronage du *Radio-TV-Je vois tout* et du *Nouvelliste*, seront à nouveau organisées par le ressort 3 de la Fédération valaisanne d'athlétisme placé sous la responsabilité de Joseph Lamon.

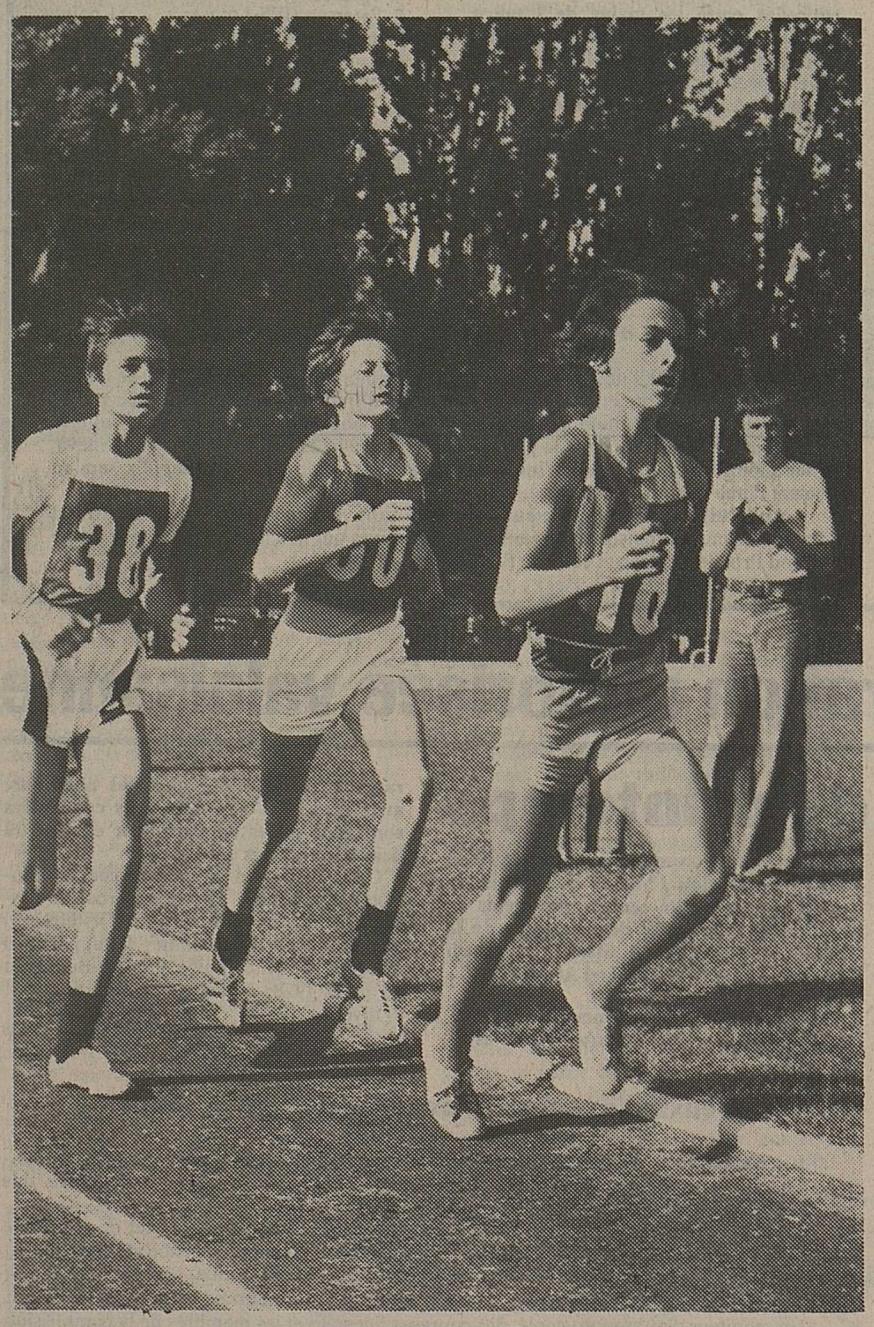

... les fondeurs en herbe tâteront déjà de plus longues distances en participant au «Kilomètre Nouvelliste*».*

Règlement du «Kilomètre Nouvelliste»

Parallèlement à la course de l'Ecolier romand le plus rapide, l'épreuve du Kilomètre Nouvelliste sera organisée cette année pour la quatrième fois. Règlement:

1. **Patronage:** Journal *Nouvelliste*
2. **Organisation:** Fédération valaisanne d'athlétisme en collaboration avec les clubs.
3. **Déroulement:** En deux étapes
   a) Eliminatoires régionales à Viège, Sion et Martigny
   b) Finale cantonale à Sion
   a) **Eliminatoires régionales**
   Tous les garçons et les filles ayant l'âge voulu peuvent prendre part aux éliminatoires régionales. L'inscription se fera sur place trente minutes avant la course. Les **cinq premiers** de chaque catégorie seront qualifiés pour la finale cantonale.
   b) **La finale cantonale** réunira quinze coureurs par catégorie. Les six premiers recevront un prix offert par le *NF*.
4. **Participation:** Garçons et filles nés en 1963, 1964, 1965, 1966, 1967, 1968, 1969, soit quatorze catégories.
5. **Distances:** Garçons 1000 mètres, filles 600 mètres. Les chaussures à pointes sont autorisées durant toute la durée de l'épreuve.
   Dates et lieux:
   a) Eliminatoires: Martigny, parc des Sports, mercredi 24 mai à 16 heures; Sion, Ancien Stand, mercredi 24 mai à 16 heures; Viège, Stade, mercredi 24 mai, 16 heures;
   b) Finale VS: Sion, Ancien Stand, samedi 10 juin à 15 heures.

Règlement de l'«Ecolier romand le plus rapide»

Pendant que les jeunes sprinters valaisans s'affirmeront en prenant part aux courses de l'Ecolier romand le plus rapide...

1 Chaque canton, par l'intermédiaire de ses associations et de ses clubs, avec la collaboration des maîtres de gymnastique, organisera ses propres éliminatoires (par villes, villages, districts, écoles, etc) ainsi que sa finale cantonale. Cette dernière désignera deux sélectionnés par classes d'âge (filles et garçons) soit au total huit filles et huit garçons.

2 Distances et classes d'âge:

Date de naissance	Filles	Garçons
1964	100 m	100 m
1965	100 m	100 m
1966	80 m	80 m
1967	80 m	80 m

3 Les seize sélectionnés cantonaux, soit deux par catégorie, participeront à la finale qui aura lieu à une date indéterminée.

4 Les frais de déplacement pour la finale romande sont pris en charge par *Radio-TV-Je vois tout* et *Semaine sportive*.

5 Les finalistes recevront, outre les médailles frappées par la Fédération suisse d'athlétisme, des prix souvenirs.

6 Les chaussures à pointes sont strictement interdites durant cette compétition, **sauf pour les finales cantonales et romande.**

7 Calendrier: éliminatoires: dès le 22 avril au 31 mai 1978; finales cantonales: du 1er au 12 juin 1978; finale romande: la date de cette finale sera fixée ultérieurement.

8 Les noms des sélectionnés et sélectionnées de chaque canton, ainsi que les résultats des éliminatoires doivent être communiqués à: *Radio-TV-Je vois tout*, M. André Busset, Tivoli 2, 1001 Lausanne (021) 204151.

9 L'association cantonale organisant la finale romande a charge des convocations des sélectionnés par l'intermédiaire des autres associations (horaire des courses, lieu). Elle désignera un jury de trois membres (dont le responsable de la Fédération) qui se prononcera sans appel en cas de réclamation.

10 Les clubs qui organisent les éliminatoires par ville ou région (mentionnés comme éliminatoires régionaux dans ledit règlement) doivent assumer tous les frais d'organisation.

11 *Radio-TV-Je vois tout* et *Semaine sportive* imprimeront des papillons et des affiches qui seront gratuitement à la disposition de tous les clubs. Les papillons comprendront le calendrier des éliminatoires de chaque canton.

12 L'organisation de cette compétition de l'«Ecolier romand le plus rapide 1978» est placée sous la direction générale de la Fédération suisse d'athlétisme dont les règlements font force de la loi.

Ils auront lieu en avril

Le mois d'avril marque le début des compétitions sur piste mais également la poursuite des compétitions hors stade. Voici le calendrier pour le mois d'avril, pour le Valais et la région environnante:

Meetings

15 meeting d'ouverture, Sion, CA Sion
22 meeting d'ouverture, Vevey
22 meeting d'ouverture, Naters, TV Naters
26 meeting du soir à Champel, Onex
29 meeting du printemps, Vidy, Lausanne
29 meeting, Sion, CA Sion

Courses

4 Cross du Chablais
30 Course du Chalet-à-Gobet

GYMNASTIQUE

En préparation des fêtes 1978

Les inscriptions définitives pour la fête fédérale et les fêtes de jeunes gymnastes sont déjà rentrées depuis plus de deux mois et il est temps de passer une dernière main aux préparatifs des sections. A cet effet, le comité technique de l'ACVG et la commission de jeunesse ont préparé deux cours décentralisés pour les moniteurs et aides-moniteurs. Ces cours auront lieu, pour la région Conthey-Léman, à Martigny le samedi 8 avril prochain, et pour la région Sion-Gletsch, à Viège le samedi 15 avril.

Se déroulant sur une demi-journée, ces deux cours sont spécialement basés sur le travail des groupes, dernier perfectionnement pour cette saison. Attention pour les dirigeants de sections:

Les derniers délais:

Inscription des individuels, jeunes gymnastes: 1er avril.

Inscription nominative individuels Genève: 10 avril.

Envois terminologie Genève: 10 avril.

Inscription fête régionale du Valais central: 15 avril.

Gec

CROSS

Les «Mondiaux» universitaires samedi à Lausanne (Dorigny)

Le sport fait actuellement, en Suisse aussi, intégralement partie de la vie universitaire. Les étudiants sont de plus en plus nombreux à compenser le travail intellectuel par une activité physique saine et attrayante. Sur le plan international, depuis sa fondation en 1949, le FISU (Fédération internationale du sport universitaire) a connu un développement remarquable et le nombre des associations nationales sportives universitaires affiliées augmente d'année en année.

D'abord, la FISU était presque exclusivement une affaire d'Europe occidentale «élargie». Les premières «semaines internationales d'été du sport universitaire» eurent lieu à Merano en 1949, à Luxembourg en 1951, à Dortmund en 1953 et à San Sébastian en 1955. En 1957, la FISU permettait à ses membres de prendre part aux «Jeux du cinquantenaire» de l'UNEF, à Paris, où nombre de pays non membres étaient également présents.

«Cette expérience fut renouvelée en 1959 à l'occasion de l'Universiade de Turin, **précise M. Campana, membre du comité exécutif de la FISU,** et elle fut concluante au point que l'on assista à une grande réconciliation internationale, dans ce sens que la France, toujours à l'écart, et les pays de l'Europe orientale acceptèrent de s'affilier»

Le terme d'Universiade fut alors officiellement retenu et ce fut Sofia qui en inaugura la série: Porto Alegre en 1963, Budapest en 1965, Tokio en 1967, Turin en 1970, Moscou en 1973, Rome en 1975 et à nouveau Sofia l'année dernière.

Il n'est pas besoin de rappeler le succès grandissant que connaissent ces fêtes sportives, succès dû, souvent, au fait que, ne serait-ce qu'en athlétisme, elles réunissent presque tous les grands champions du moment. Au point de croire que la majorité des champions sont des universitaires: universitaires par complaisance, hélas, quelques fois.

Les Universiades ont lieu tous les deux ans et elles comprennent quelque neuf sports: athlétisme, gymnastique, basketball, volleyball, natation, plongeon, waterpolo, tennis, escrime plus un sport complémentaire au choix du pays organisateur. Tous les deux anx, il y a aussi des Universiades d'hiver, continuant la tradition des «semaines d'hiver», commencées à Badgastein en 1951. Outre ces mini-jeux olympiques, la FISU organise également divers championnats du monde: football, handball, tennis de table, judo.

Parallèlement, la fédération internationale des sports universitaires patronne d'autres compétitions internationales, dont une compétition de cross-country (Gand en 1968, Berne en 1970, Guilford en 1972, Madrid en 1974 et Louvain en 1976).

Dès cette année, sous l'impulsion de maître Gilbert Schwaar, vice-président de la FISU, cette manifestation va, elle aussi, porter le nom de «championnat du monde de cross-country universitaire». Rappelons qu'il se disputera au centre de Dorigny, près de Lausanne, le 1er avril prochain! Evénement athlétique le plus important que la capitale vaudoise ait jamais connu, après le meeting international, bien sûr!

Loterie Romande
gros lot de 100000 francs
tirage samedi

Publicitas: 21 21 11

RECUPERATION aux meilleures conditions:
- Tous métaux, ferrailles et fonte
- Tous véhicules automobiles
- Matériel industriel d'occasion

A VOTRE DISPOSITION

REMET SA

Société valaisanne
de récupération métallique
Vétroz – Tél. 027/36 29 18
Zone industrielle du Botza
89–176

En Suisse, toutes les compagnies d'assurances peuvent vous assister. Mais...

Une seule compagnie d'assurances suisse a autant d'assistants à l'étranger que la «Zurich»: la «Zurich».

Beaucoup d'automobilistes s'aperçoivent hélas trop tard qu'un accident à l'étranger est autre chose qu'un accident en Suisse.

En Suisse, le constat et le dialogue avec la police, les autres personnes impliquées, les témoins, etc. ne présentent pas de difficultés particulières. Tout se déroule normalement.

Dans un pays étranger dont on ne connaît pas la législation, par contre, il peut s'avérer des plus délicats de défendre son droit. N'en possédant de surcroît pas la langue, on risque fort d'avoir tort et de payer la casse, faute de comprendre ce qui se passe. C'est ainsi que maint confédéré, même innocent, s'est retrouvé incarcéré dans quelque geôle méditerranéenne, passant ses vacances à l'ombre plutôt qu'au soleil de la plage.

En cas d'incident de ce genre, vous faites bien d'avoir une assurance auprès d'une compagnie qui vous assiste de ses conseils et de ses démarches, et pas uniquement sur le plan financier.

Cela, cependant, elle le peut seulement si elle est toujours à proximité, ce qui implique une vaste organisation à l'étranger.

Voilà où réside la grande différence entre les compagnies d'assurances. Certaines n'ont aucun collaborateur à l'étranger; d'autres, quelques-uns. Aucune compagnie d'assurances suisse, en tout cas, n'en a autant que la «Zurich», avec ses 20000 assistants à l'étranger.

Si vous avez besoin d'aide quand vous êtes loin du pays, téléphonez donc simplement à l'agence la plus proche de la «Zurich». Vous trouverez son numéro dans la liste internationale d'adresses que vous remettra votre propre agence de la «Zurich».

ZURICH AUTO
Votre alliée, où que vous alliez.

ZURICH ASSURANCES

AGENCE KLÖTI

Mode de chaussure qui plaît. Le prix aussi.

Vögele

Pour filles et garcons:
de belles chaussures basses en cuir véritable

① Chaussure basse en cuir véritable, doublée. Semelle PVC. 102-2098 brun 27–35 27.90 36–39 29.90

② Chaussure à lacer en cuir véritable, doublée. Semelle PVC. 102-3264 brun 27–35 29.90 36–39 34.90

③ Chaussure à lacer en cuir véritable, doublée. Semelle en similicrêpe. 102-2978 brun 27–35 34.90 36–39 37.90

④ Chaussure à boucle en cuir véritable. Semelle caoutchouc. 102-2846 brun 28–29 27.90 30–35 29.90 36–39 34.90

Sion: Rue Porte-Neuve 6 **Martigny:** Vögele Minimarché, Route de Fully 53. **Sierre:** Vögele Minimarché, Centre Commercial de Noës. **Brig CV:** Bahnhofstrasse 14.

109/78

SKI NEIGE GLACE

NF

Avec nos skis-clubs

CE WEEK-END À SAAS-FEE

Championnats valaisans de saut spécial

Ce prochain week-end, le ski-club Allalin de Saas-Fee organise les championnats valaisans de saut spécial. Une épreuve cantonale ouverte aux OJ, juniors et seniors.

PROGRAMME

Samedi 1er avril

17.00 Réunion des chefs d'équipes; tirage au sort des dossards.
21.00 Spectacle de sauts en nocturne sur le tremplin de Mischi.

Dimanche 2 avril

8.00 Entraînement officiel.
10.00 Distribution des dossards.
10.30 Début du concours.
14.00 Distribution des prix près du tremplin.

Renseignements: ski-club Allalin, Waldemar Kalbermatten, 3906 Saas-Fee, téléphone 028/4 86 17 ou 4 86 75.

Demain le Wasenhorn-Derby

Demain samedi, le Ski-Club de Ried-Brigue met sur pied son Wasenhorn-Derby sous forme d'un slalom géant. Il est ouvert aux catégories dames, juniors, seniors et vétérans.

Piste: Kastelegg-Eggen.

Départ: 10 h. 30.

Inscriptions: chez M. Armand Jummer, Ski-Club, 3901 Ried-Brigue.

Dossards: distribution de 7 à 9 heures, samedi, à l'hôtel de la Poste, à Rothwald.

Résultats: à 15 heures à l'hôtel Ganterwald.

Ski-club Heremencia/Hérémence

COMMUNIQUÉ

Le ski-club Heremencia organise pour ses membres une sortie à skis à Saas-Fee le dimanche 9 avril.

Horaire

7.00 Départ place Tzena.
18.00 Retour à Hérémence.

Inscriptions: jusqu'à samedi 8 avril à midi chez M. Theytaz, tél. 81 11 03 ou A. Sierro, tél. 81 10 61.

DIMANCHE À VISPERTERMINEN

Championnats valaisans OJ par équipes

En collaboration avec l'AVCS, le Ski-Club Viège organise dimanche 2 avril, les championnats valaisans OJ par équipes. Cette épreuve se déroulera à Visperterminen sous forme d'un slalom géant. Rappelons que chaque équipe comprend quatre coureurs dont au moins un garçon de classe I et une fille.

Voici le programme de la journée
Dimanche 2 avril

7.30 8.30 Distribution des dossards aux chefs d'équipe, contrôle des licences. Station inférieur de télésiège Visperterminen-Giw.
8.00 9.30 Reconnaissance de la piste.
10.01 Premier départ au sommet du Rothorn. Séance du jury.
17.00 Proclamations des résultats et remise des prix. Terrasse Martinikeller.

Ski-club Mont-Rouge Veysonnaz

Mercredi 5 avril, coupe OJ interne

Epreuve: slalom géant.
Programme: 13 h. distribution des dossards au sommet de la télécabine; 14 h. premier départ.
Classe d'âge: tous les enfants peuvent y participer.

Dimanche 9 avril slalom parallèle
Lieu: La Tza.
Catégories: OJ I - II - III filles et garçons, dames, juniors, seniors et vétérans.
Inscription: obligatoire jusqu'au jeudi 6 avril aurpès de Jean-Michel Praz, télépone 88 20 74.
Programme: premier départ à 10 heures.

SC Ayent-Anzère

COMMUNIQUÉ

Concours interne: le concours interne aura lieu le dimanche 2 avril. Rendez-vous au restaurant de la Télécabine à 8 h. 30 avec équipement de ski alpin et de ski de fond. Finance d'inscription 15 francs. Veuillez vous inscrire auprès de l'Office du tourisme au 38 25 19.

Sortie à skis au Wildhorn: aura lieu le dimanche 16 avril. Inscription et renseignement auprès de l'Office du tourisme. Les réservations d'avion sont à faire deux semaines à l'avance, afin de connaître le nombre de participants assez tôt, veuillez vous inscrire dans les délais.

Haute-Nendaz accueille demain les lauréats du mérite sportif

C'EST avec l'enthousiasme qui la caractérise que la station de Haute-Nendaz recevra les lauréats du mérite sportifs 1977 et les journalistes valaisans.

La commune, l'Office du tourisme et les Remontées mécaniques ont une fois de plus prouvé leur attachement à la cause du sport en acceptant d'offrir le cadre souhaité à la quatorzième remise des récompenses aux athlètes méritants.

Par la même occasion les personnalités et la population de Nendaz auront l'occasion de fêter tout spécialement l'un des leurs. En effet, aux côtés du FC Leytron (équipe) et René Berra, de Champéry (sportif méritant) figurera Pierre Délèze, de Nendaz (sportif valaisan de l'année).

Comme Loèche-les-Bains avait été le théâtre de la cérémonie précédente, Haute-Nendaz représentera le centre du Valais pour perpétuer cette louable tradition établie par les journalistes sportifs valaisans.

La journée de ce samedi 1er avril s'annonce sous les meilleurs auspices, avec le programme suivant:

10.30 à 12.00 Apéritif au restaurant Sporting et montée facultative en télécabine à Tracouet.

12.15 Remise des mérites sportifs sur la terrasse du centre commercial.

12.45 Banquet à l'hôtel Mont-Calme.

16.00 Invitation à la remise des prix aux sportifs méritants de la commune de Nendaz.

Cette cérémonie aura lieu à l'hôtel Le Déserteur.

Il ne fait donc aucun doute que la remise des mérites sportifs 1977 des journalistes valaisans connaîtra à nouveau l'ambiance traditionnelle.

Haute-Nendaz, à coup sûr, offrira à cette sympathique cérémonie le cadre qui lui convient.

VIIe derby du Grand-Saint-Bernard

Dimanche 9 avril 1978

Le ski-club «Valsorey» organise le dimanche 9 avril prochain son traditionnel derby qui se déroulera sur la piste du Plan-du-Jeux Super-Saint-Bernard.

Programme: dimanche 9 avril 1978: slalom géant en une manche réservé aux dames et messieurs, élites, juniors, senoirs et vétérans.

07 h. 30 - 08 h. 30: contrôle des licences et remise des dossards au restaurant du Super-Saint-Bernard.
08 h. 00 - 09 h. 30: reconnaissance du parcours slalom géant
10 h. 01: 1er départ
16 h. 00: proclamation des résultats et distribution des prix devant le restaurant Au Petit Vélan

PRESCRIPTIONS TECHNIQUES ET ADMINISTRATIVES

Organisation: ski-club «Valsorey», selon les règlements FSS.

Inscriptions: par écrit, uniquement sur formule N° 4 FSS jusqu'au mercredi 5 avril (date du timbre postal) chez Charles Monnet, les Avouillons 16, 1920 Martigny. Le montant de l'inscription doit être versé au ccp 19-8789 ski-club «Valsorey» Bourg-Saint-Pierre, et le récépissé joint au formulaire d'inscription. Les clubs sont priés d'inscrire les coureurs selon la liste des points FSS.

Finance d'inscription: juniors 8 francs, seniors 12 francs. Les coureurs ne se conformant pas à cette règle ne pourront participer au tirage des dossards.

Licences: seuls les coureurs en possession d'une licence en ordre seront admis au départ.

Tirage des dossards: vendredi 7 avril dès 18 heures à la salle communale de Bourg-Saint-Pierre, tél. 026 4 91 42.

Remontées mécaniques: abonnement journalier 12 francs par coureur perçu lors de la remise des dossards.

Renseignements: Charles Monnet, tél. 026 2 47 02, et Michel Balleys, tél. 026 4 91 86.

Prix: Selon RC

Protêts: ils devront être adressés au jury moyennant un dépôt de garantie de 25 francs selon RC.

Réunion du jury et contrôleurs de portes: a l'arrivée de la course.

Juge-arbitre: Marcel Savioz, 1950 Sion.

SC Valsorey

SC SION

Le comité du SC Sion vous invite aux prochaines sorties, **le dimanche 9 avril.**

Sortie fond et randonnée: Simplon (par car). Départ: 8 heures à la Planta.

Sortie tourisme: col des Chamois. Départ: 8 heures à la Planta (voitures privées).

Les inscriptions pour le tourisme: M. Michel Roh, tél. 22 40 66 ou M. Aman, Valette, tél. 22 10 92.

Pour le fond: jusqu'au jeudi soir chez M. Willy Pfister, tél. 86 13 85 ou sur carte postale: «Le Mas», 1917 Ardon.

La sortie du Ski-Club, groupant les OJ, juniors et seniors aura lieu le dimanche 16 juillet, à Zermatt. Voyage en car. Départ de la PLanta à 6 h. 15. Une circulaire sera envoyée aux membres.

Venez nombreux.

Le Comité

CURLING

Le championnat du monde

En s'inclinant devant la Norvège (6-9), ce qui constitue sa quatrième défaite en six matches, la Suisse a laissé échapper sa dernière chance de se qualifier pour les demi-finales du tournoi mondial, à Winnipeg. Dans le tour précédent, les Bernois de Zaehringer avaient pris le meilleur sur la France (7-6) et ils étaient remontés à la cinquième place du classement.

Le sixième tour a par ailleurs été marqué par la première défaite de la Suède, tenante du titre, qui a toutefois conservé la première place du classement.

Les résultats

Cinquème tour: Ecosse - Danemark 8-5; Canada - RFA 9-3; Suède - Etats-Unis 9-7; Norvège - Italie 11-3; Suisse - France 7-6.

Sixième tour: Norvège - Suisse 9-6; Danemark - France 7-5; RFA - Italie 12-3; Canada - Etats-Unis 8-6; Ecosse - Suède 10-4.

Classement: 1. Suède (Tom Schaeffer) 10 points; 2. Etats-Unis (Bob Nichols); Canada (Mike Chernoff); Ecosse (James Sanderson) 8; 5. RFA (Keith Wendorff); Norvège (Kristian Soerum) 6; 7. **Suisse (Frédy Collioud);** Italie (Leone Rezzadore); Danemark (Arvid Pedersen) 4; 10. France (Pierre Boan) 2.

Les sœurs Epple en vacances à Crans-Montana

Le cirque blanc terminé, Maria et Irène Epple ont choisi le Haut-Plateau de Crans-Montana pour passer leurs vacances pascales et goûter aux joies du ski de printemps.

C'est à l'occasion de la coupe du monde dames (25 et 26 janvier 1977) et des world series (29 et 30 janvier 1977) que les sœurs Epple ont découvert les magnifiques champs de neige de la station valaisanne.

Jacques Mariéthoz
Téléphone privé 027/22 95 85
Gérard Joris
Téléphone privé 027/31 19 28

Où irons-nous skier ce week-end?

- **Bellwald:** 120 - 250 cm neige poudreuse, pistes bonnes. Tout fonctionne, piste de fond balisée.
- **Bettmeralp:** 180 - 200 cm neige de printemps, pistes bonnes. Tout fonctionne, piste de fond balisée.
- **Bruson:** 30 - 200 cm neige de printemps, pistes bonnes. Les installations fonctionnent.
- **Champéry:** 30 - 120 cm neige de printemps, pistes bonnes. Tout fonctionne. Liaison avec Avoriaz ouverte, piste de fond, piscine, hall de curling ouverts.
- **Champoussin:** 50 - 150 cm neige de printemps, pistes bonnes. Tout fonctionne. Liaisons avec Morgins, Les Crosets, Avoriaz ouvertes, piste de fond balisée.
- **Chandolin:** 70 - 200 cm neige de printemps, pistes bonnes. Tout fonctionne, piste de fond balisée.
- **Crans-Montana - Aminona:** 40 - 150 cm neige de printemps, pistes bonnes. Les installations fonctionnent, patinoires, pistes de fond et randonnées ouvertes.
- **Grächen:** 40 - 150 cm neige mouillée, pistes bonnes. Tout fonctionne, piscine ouverte, piste de fond balisée.
- **Leukerbad:** 40 - 150 cm neige de printemps, pistes bonnes. Tout fonctionne, piste de fond balisée.
- **Morgins:** 120 - 300 cm neige de printemps, pistes bonnes. Tout fonctionne, piste de fond balisée. Liaisons avec Avoriaz et Châtel ouvertes.
- **Obergoms** (Obergesteln, Münster, Ulrichen, Geschinen): 130 - 220 cm neige mouillée, pistes bonnes. Tout fonctionne, piste de fond balisée.
- **Oberwald:** 220 - 360 cm neige poudreuse à mouillée, pistes bonnes. Tout fonctionne, piste de fond balisée.
- **Ovronnaz:** 80 - 300 cm neige poudreuse à printemps, pistes bonnes. Tout fonctionne, pistes de randonnées balisées.
- **Reckingen:** 120 cm neige poudreuse, pistes bonnes. Tout fonctionne, piste de fond balisée.
- **Riederalp:** 200 - 220 cm neige poudreuse, pistes bonnes. Tout fonctionne, piste de fond balisée.
- **Rosswald:** 150 cm neige poudreuse, pistes bonnes. Tout fonctionne.
- **Rothwald:** 140 cm neige poudreuse à dure, pistes bonnes. Tout fonctionne.
- **Saas-Fee:** 90 - 200 cm neige poudreuse, pistes bonnes. Tout fonctionne.
- **La Sage - La Forclaz:** 60 - 120 cm neige de printemps, pistes bonnes. Tout fonctionne.
- **Simplon-Dorf:** 100 cm neige dure, pistes bonnes. Tout fonctionne. Le week-end seulement.
- **Simplon-Pass:** 170 cm neige poudreuse, pistes bonnes. Tout fonctionne.
- **Super-Saint-Bernard:** 100 - 250 cm neige poudreuse, pistes bonnes. Tout fonctionne, piste italienne ouverte, piscine à Bourg-Saint-Pierre ouverte.
- **Saint-Luc:** 50 - 200 cm neige poudreuse à printemps, pistes bonnes. Tout fonctionne.
- **Täsch:** 65 cm neige mouillée, pistes bonnes. Tout fonctionne, piste de fond balisée.
- **Thyon - Les Collons:** 140 - 180 cm neige poudreuse, pistes bonnes. Tout fonctionne, piste de fond balisée.
- **Torgon:** 40 - 200 cm neige de printemps, pistes bonnes. Les installations fonctionnent. Pour le télésiège, se renseigner au 025 7 59 42.
- **Unterbäch-Brandalp:** 30 - 160 cm neige de printemps, pistes bonnes. Tout fonctionne.
- **Val-d'Illiez - Les Crosets:** 200 cm neige de printemps, pistes bonnes. Tout fonctionne. Liaisons avec Morgins et Avoriaz ouvertes sous réserve.
- **Verbier:** 70 - 250 cm neige poudreuse à printemps, pistes bonnes. Les installations fonctionnent.
- **Vercorin:** 60 - 200 cm neige de printemps, pistes bonnes. Tout fonctionne, piste de fond balisée.
- **Zermatt:** 60 - 180 cm neige poudreuse à printemps, pistes bonnes. Une partie des installations fonctionne.
- **Zinal:** 100 - plus de 200 cm neige poudreuse à printemps, pistes très bonnes. Tout fonctionne, piste de fond balisée, piscine ouverte.

A l'hiver prochain!

La page «Ski-neige-glace» paraît pour la dernière fois aujourd'hui. Cependant, nous continuerons de publier la rubrique «Où irons-nous skier ce week-end?» jusqu'au 23 avril prochain.

Avant de tourner la page sur un hiver qui fut finalement généreux pour les skieurs et les amoureux des sports de neige et de glace, nous tenons à dire merci.

Merci aux sociétés et aux ski-clubs qui ont collaboré à notre travail en animant cette page hebdomadaire mise à leur disposition.

Au revoir à l'hiver prochain!

Après le décès de M. A. Claret

MONTHEY. – Comme nous l'avons annoncé dans notre édition de jeudi, M. Armand Claret, domicilié aux Neyres, âgé de 80 ans, a été trouvé mort dans la grange de sa maison.

Le défunt avait été vu dimanche matin encore au buffet AOMC, puis à l'office pascal, ce qui permet de supposer que son décès remonte à dimanche après-midi.

La police de sûreté et le Dr Ch.-H. Galletti se sont rendus sur place où rien d'anormal n'a été constaté. A relever que les moutons ont souffert du manque de soins durant trois jours; assoiffés et affamés, ils ont été ravitaillés. Le défunt, qui vivait très simplement, même avec rudesse, aurait laissé des économies qui ont été découvertes cachées sous de vieux journaux.

M. Gustave Muller n'utilisera désormais son scooter que pour son plaisir.

Retraite pour M. Gustave Muller

VOUVRY. – Les abonnés de la SRE (Société romande d'électricité), fournisseur du courant électrique de Saint-Gingolph à Collombey, en passant par la rive vaudoise du Rhône, ne verront plus la silhouette de M. Gustave Muller, releveur-encaisseur.

Dès aujourd'hui 31 mars, M. Gustave Muller est à la retraite, après 21 ans de service à la SRE. Jusqu'en 1973, il était spécialement affecté au secteur de Saint-Gingolph-France à Vionnaz, avec les communes de Roche, Rennaz, Noville. Avec le transfert du bureau régional de la SRE à Vouvry, en 1973, M. Muller n'a plus eu le secteur vaudois, mais le Chablais valaisan, jusqu'à Collombey.

Avant d'entrer au service de la SRE, il a travaillé 23 ans au Bouveret comme dragueur à la Rhôna.

Employé très avenant, au cractère toujours égal , M. Gustave Muller s'est acquis l'estime des populations de toutes les communes qu'il a été appelé à desservir pour la SRE.

Notre journal lui souhaite une bonne et heureuse retraite dans son village de Crebelley qu'il n'a jamais quitté.

Toujours plus nombreux...
Les adeptes de la voile

MONTHEY. – Les adeptes de la navigation à voile se font toujours plus nombreux. Aussi les ports de plaisance lémaniques sont-ils engorgés à tel point que les autorités responsables envisagent leur agrandissement. On peut se rendre compte de ce phénomène au Bouveret, en constatant que l'énorme effort de la commune pour augmenter considérablement les «places de parc» de son port de petite batellerie devra encore se poursuivre pour satisfaire toutes les demandes.

Grâce à l'excellente collaboration à l'école de voile du Bouveret, le centre commercial de Monthey présente dans son hall quelques types d'embarcations différents, qu'accompagnent une dizaine de maquettes qui font l'admiration des enfants... et des adultes. Un vaurien (dériveur) fait bon ménage avec un corsaire du chantier naval Amiguet de Saint-Gingolph. Il y a aussi une représentante de ces «planches à voile» qui ont fait leur apparition en nombre sur le Léman.

Quant à l'école de vol à voile de Bouveret que dirige Mme et M. J.-D. Pitteloud-Viscolo, elle est également présente en cette exposition. En 1977, elle a formé dix-sept élèves dont une dizaine se sont présentés aux examens de permis de voile, qu'ils ont réussi avec succès. Quinze leçons de trois heures sont nécessaires à un débutant pour obtenir son brevet. L'école sera ouverte en juillet et août tous les jours, ainsi que les week-ends de juin à septembre. Outre les leçons de navigation à voile, il est prévu des heures de formation pour la planche à voile.

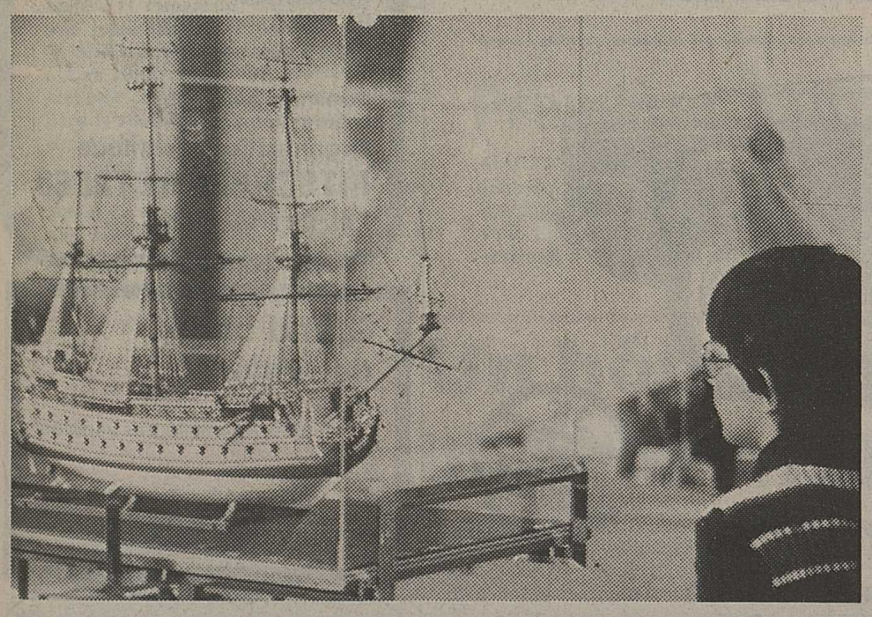

Les maquettes mises à disposition par le club des modélistes de Sierre font l'admiration des enfants, spécialement celles représentant des voiliers anciens.

LE TOURISME MORGINOIS SATISFAIT

MORGINS. – Après le semblant de retour du printemps, au début du mois de mars, la neige refit son apparition la veille du concours OJ du SC.

Cette manifestation connut un succès sans précédent auprès des jeunes qui n'avaient, dans leur esprit, que le désir de devenir un jour coureur «coupe du monde», comme le sont leurs amis du club Martial Donnet et Joël Gaspoz.

Vendredi saint, la station enregistrait 1 m 60 de neige, et 2 m 50 sur les pistes.

Cette excellente neige rappela surtout des Hollandais, de nombreux Allemands, des Suisses aussi et quelques Français à la pratique de leur sport hivernal. L'occupation en hôtellerie et en parahôtellerie a dépassé les prévisions les plus optimistes.

La fanfare Helvétienne, que dirige M. Roland Mottier, a donné son traditionnel concert pascal sur la place du village, concert fort apprécié par les auditeurs.

Les régulières sorties sur Avoriaz, en compagnie des professeurs de l'ESS, attirèrent tout au long de la saison des touristes toujours plus nombreux à découvrir cette magnifique région franco-suisse que sont les Portes-du-Soleil.

Tirs militaires 1978

SAINT-MAURICE. – A l'intention des tireurs des communes de Saint-Maurice, Massongex, Evionnaz, Collonges et Dorénaz, les tirs militaires auront lieu aux dates suivantes: samedi 1er avril, 13 h. 30 - 16 h. 30; dimanche 2 avril: 8 h. 30 - 11 h.; samedi 15 avril: 13 h. 30 - 16 h. 30; dimanche 16 avril: 8 h. 30 - 11 heures.

Les tireurs astreints sont priés de se munir des livrets de service et de tir.

AUJOURD'HUI

Dernier vol militaire pour le major Georges Burlet

SION. – Le major Georges Burlet, directeur de l'aérodrome militaire de Sion depuis le 1er janvier 1977, à la suite du départ du brigadier Philippe Henchoz, volera aujourd'hui pour la dernière fois de sa vie sur un avion militaire. En effet, depuis le 1er janvier 1978 est entrée en vigueur une nouvelle réglementation du Département militaire fédéral disant: «Les pilotes militaires et les pilotes d'usine, ne pourront plus piloter un avion militaire dès le moment où ils ont atteint 62 ans d'âge.»

En pleine forme, en bonne santé, le major Burlet, en toute franchise, nous a confié :

« C'est vrai, cela fait un peu de peine d'être mis ainsi au rancart.»

Jusqu'à ce soir 24 heures, le major Burlet et le colonel Gyger, directeur des aérodromes militaires de Dübendorf, sont les deux pilotes militaires et d'usine les plus âgés du pays.

Très jeune, M. Georges Burlet s'est intéressé, et même passionné pour l'aviation. Il a suivit différents cours de formation et obtenait, en 1937, son brevet de pilote civil. Promu lieutenant d'infanterie, il demanda à devenir pilote militaire. Ayant subi avec succès tous les examens et tous les tests, il commença son école de lieutenant aviateur en 1939, obtenant son brevet de pilote militaire. Au mois de septembre de la même année, il commença une longue période de mobilisation, de service actif au sein de diverses escadrilles. Cette période de service lui donna l'occasion de voler et de se familiariser avec le Morane, le Messerschmitt, le C 36, etc. Il eut l'occasion de participer à différentes interventions lors d'atterrissages d'avions étrangers sur notre sol, spécialement des appareils américains. Depuis la guerre, il fut nommé comme pilote de Vampire et de Venom.

En 1950, il quitta l'escadrille d'aviation pour devenir pilote d'usine, c'est-à-dire qu'il avait la responsabilité de contrôler et d'essayer les appareils militaires qui avaient été réparés, revisés et parfois pour déterminer les causes de pannes sur les avions à hélice comme le C 36, le P2 le P3, le Pilatus Porter, etc.

Jusqu'au 1er janvier 1978, un pilote d'usine avait la possibilité, si son état de santé le permettait, de poursuivre son activité jusqu'au moment de prendre sa retraite.

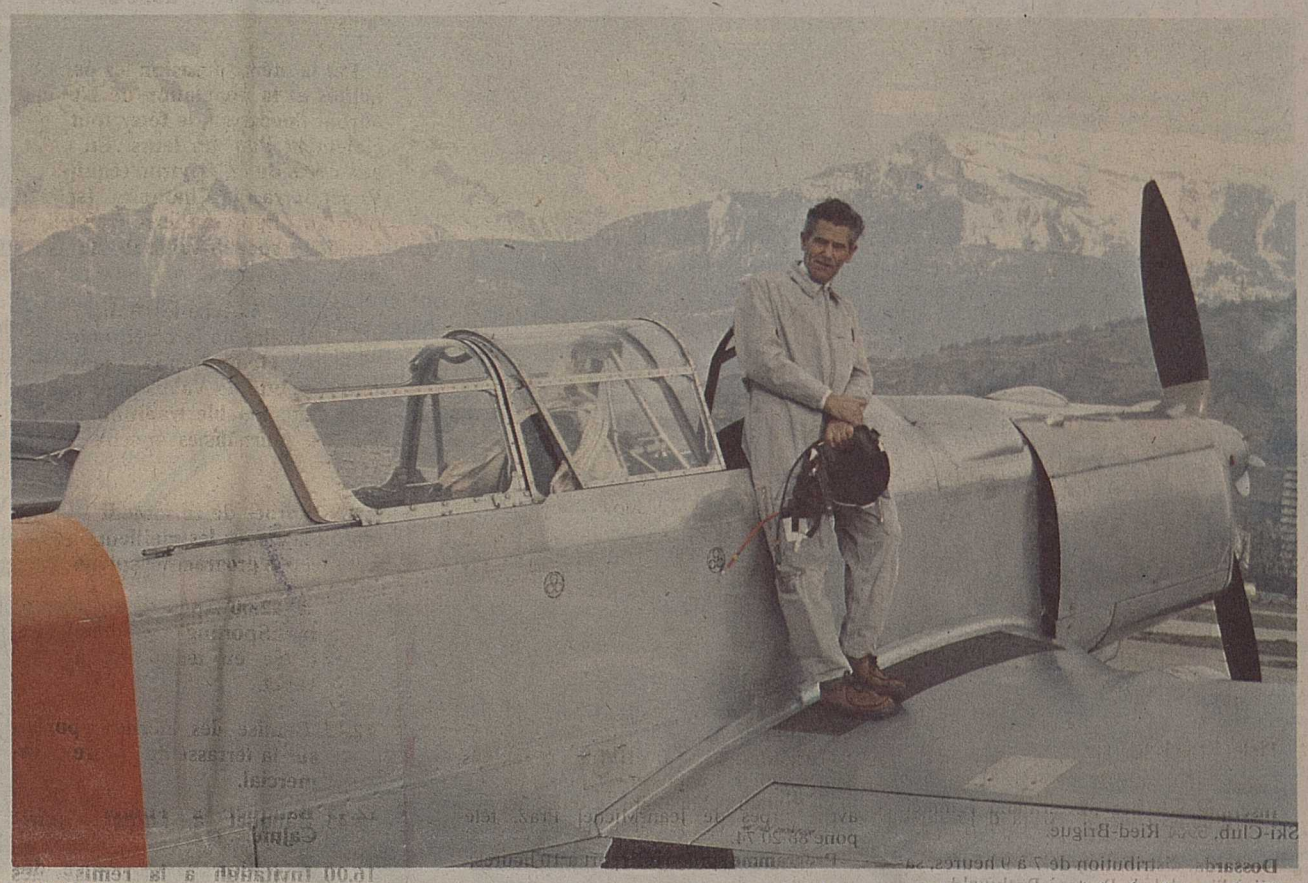

PHOTO NF

Le major Georges Burlet sur un P2, hier matin, à l'aérodrome de Sion.

Une belle carrière

Le major Georges Burlet a effectivement derrière lui une belle carrière de pilote militaire. Etre en activité durant 40 ans, c'est un bail déjà peu courant. Il comptabilise à ce jour:

- **4000 heures de vol avec des avions militaires;**
- **1000 atterrissages;**
- **2000 heures de vol avec des avions civils.**

Il a eu l'occasion de se familiariser et de se former sur 26 types d'avions militaires. Tout au long de cette longue carrière, hormis l'un ou l'autre «pépins» (un atterrissage sur le ventre avec un Messerschmitt, un atterrissage en catastrophe, à la suite de défectuosités techniques, avec un Vampire), le major Georges Burlet n'a pas eu d'accidents graves.

« Vous savez, précise-t-il, l'aviation est affaire de discipline et de strict respect des prescriptions.»

En faveur du développement de l'aviation civile

De 1945 à 1951, M. Georges Burlet a fonctionné comme moniteur de vol et, en collaboration avec les Geiger, les Deslarzes, les Titzé, les Spahr, il a remis en route le développement de l'aviation civile dans notre cité. Il a eu l'occasion d'effectuer de nombreux atterrissages sur les glaciers.

Le 15 juillet 1943, il a commencé son activité au SAM, de Sion. Depuis 1967, il était responsable de la sécurité de vol, de la conduite des vols d'essai et de contrôle, et dès le 1er juin 1977, il fonctionne comme directeur de l'aérodrome militaire de Sion. Personnage de grand cœur, il dirige le SAM avec beaucoup de compétences. En quelques mois, il a apporté un esprit, une ambiance excellents au sein de l'entreprise.

L'heure a sonné; il ne pilotera plus d'avions militaires. Mais quelle belle référence que sa carrière militaire, ses états de service. Il a donné un bel exemple de travail, de discipline, de respect des prescriptions.

Un cygne dans les eaux froides de la Borgne

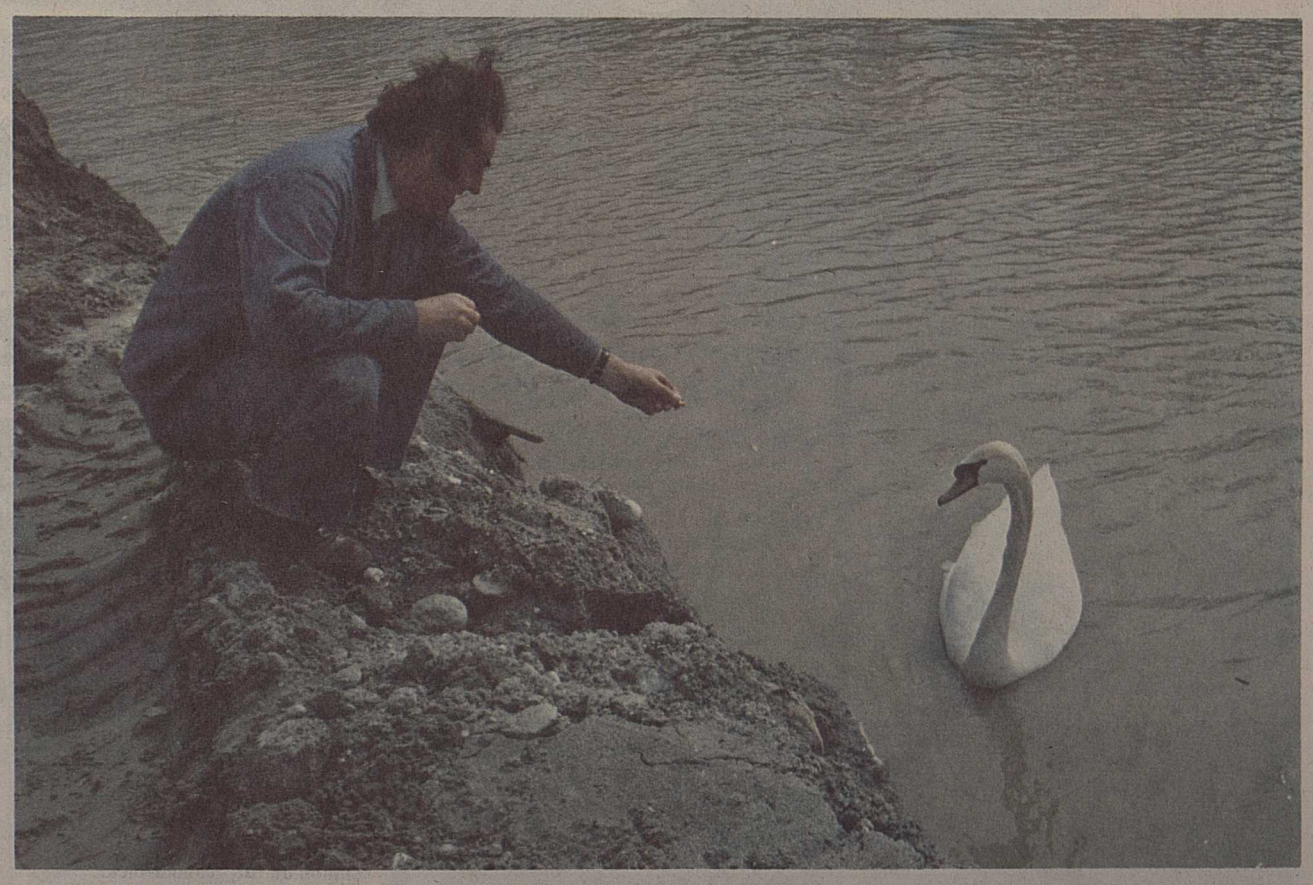

BRAMOIS. – Depuis mercredi matin, un cygne a élu domicile dans les eaux froides de la Borgne. Le palmipède, qui a passé l'hiver dans les eaux de la Pouta Fontana, a choisi de rester quelques jours dans le Bois de la Borgne avant de partir pour le lac de Géronde. Pierre-Martin Debons, employé à la gravière de la Borgne, lui a réservé du bon pain. **Photo NF**

DES BREAKS QUI DOMINENT LEUR CLASSE.

Toyota Corolla 1200 Station Wagon.
Un break à la classe de champion du monde.

Tout ce qui a valu à la Toyota Corolla de devenir, pour la 3e fois consécutive déjà ,championne du monde de la production se trouve aussi dans sa version break, Toyota Corolla 1200 Station Wagon: de la place à profusion, un confort élevé, la finition soignée de toutes les Toyota, un prix avantageux et une grande économie à l'usage comme à l'entretien. Sa charge utile, enfin, range ce break dans une classe à part. Celle d'un champion du monde.

Toyota Corolla 1200 Station Wagon, 5 portes, 455 kg de charge utile, **fr. 12 400.–**
Toyota Corolla 1200 Station Wagon, 3 portes, 455 kg de charge utile, **fr. 11 900.–**
Toyota 1000 Copain break, 3 portes, 375 kg de charge utile, **fr. 9990.–**

Toyota Carina 1600 Station Wagon. Un break familial.

Le break Toyota Carina 1600 est fait pour les familles qui ont, ci et là, des problèmes de transport. Premièrement, sa charge utile est prévue pour cela. Deuxièmement, ce modèle est familial de bout en bout. Par son spacieux habitacle. Par sa modique consommation. Par son prix avantageux. Par son économie à l'entretien. Et par sa sécurité; un exemple: la sécurité-enfants, en série sur les portes arrière. Oui, le break Toyota Carina 1600 Station Wagon est un véritable ami au service des familles.

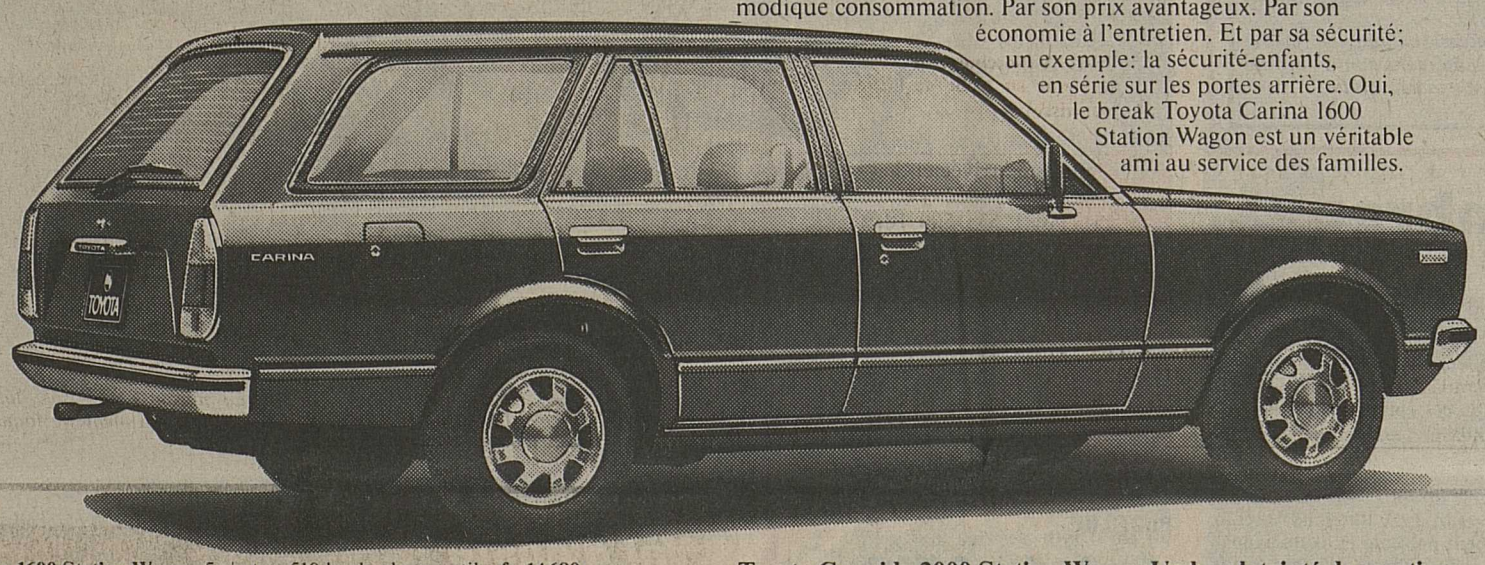

Toyota Carina 1600 Station Wagon, 5 portes, 510 kg de charge utile, **fr. 14 680.–**

Toyota Cressida 2000 Station Wagon. Un break teinté de prestige.

Pour résoudre les problèmes de transport de la manière la plus commode qui soit: Toyota Cressida 2000 StationWagon. Sa charge utile est respectable. Son habitacle et son équipement hors du commun garantissent un confort digne d'une luxueuse conduite intérieure. En fait, le break Toyota Cressida 2000 Station Wagon est un véhicule de prestige. Mais ce prestige-là n'est plus une affaire de prix!

Toyota Cressida 2000 Station Wagon, 5 portes, 5 vitesses, 490 kg de charge utile, **fr. 16 950.–**; + fr. 750.– en version automatique
Toyota Crown 2600 Custom Station Wagon, 5 portes, 4 vitesses, 535 kg de charge utile, **fr. 25 450.–**; + fr. 1320.– en version automatique

Pour les entreprises, les artisans et les particuliers: l'avantageux Multi-Leasing Toyota! Pour tout renseignement, téléphonez au 01 / 52 97 20.

3 JAHRE ANS ANNI MULTI GARANTIE ★★★

TOYOTA
Vous pouvez nous faire confiance.

Toyota SA, 5745 Safenwil 062 / 67 93 11

WIRZ

Conduire sans souci.
Avec les voitures économiques

TOYOTA

3 JAHRE ANS ANNI MULTI GARANTIE ★★★

Et avec la multigarantie de 3 ans. Pendant 36 mois une sécurité garantie.

Vente et entretien TOYOTA en Valais:

Emil Frey SA

83, rue de la Dixence, 1950 SION
Tél. 027 - 22 52 45 / 22 98 98

Agents locaux:

G. Rossier, Garage St. Christophe
1963 Vétroz, Tél. 027 - 36 33 33

Garage Meili, Ch. Kisslig
1962 Pont de la Morge
Tél. 027 - 36 16 68 (utilitaires)

6/78/SI

PBR

PELERINAGES BIBLIQUES de SUISSE ROMANDE

Case postale 752
1001 LAUSANNE
Tél. 021/22 61 86

***

Spécial jeunes

20 à 30 ans

***

TURQUIE: sur les pas de saint Paul
15 au 27 juillet
Direction: abbé **J.R. ALLAZ**
dès Genève
Fr. 1650.– (3 lits)
Fr. 1760.– (2 lits)

***

Terre sainte

29 juillet au 9 août
Direction: **P. Bruno MOERY**
dès Genève
Fr. 1440.– (3 lits)
Fr. 1530.– (2 lits)

Demandez aujourd'hui le programme détaillé
Organisation technique
RITSCHARD VOYAGES
Tél. 021/20 55 51

Grand choix de rosiers

dans les meilleures variétés.

S'adresser à la
ROSERAIE DE SAXON
Raymond de Régibus
Tél. 026/6 25 19

36–90118

Tracteurs FIAT

C'est le moment d'échanger favorablement votre tracteur. Mon offre avantageuse vous étonnera.
Profitez de l'occasion! Il en vaut la peine.

Vente et service

Kurt Brandalise
Ardon
Tracteurs et machines agricoles
Tél. 027/86 13 90 – 86 10 10

André Terrettaz
Vollèges
Tél. 026/8 81 56

AVEZ-VOUS VÉRIFIÉ L'ÉTAT DE VOTRE STOCK ?

Nous sommes là pour vous conseiller et étudier des prix les plus favorables.

IMPRIMERIE GESSLER S.A.
Pré-Fleuri 12 - 1950 SION
Tél. 027 / 23 19 05

Riviera Adriatique BELLARIA/Rimini

Hôtel NOVELLA, construction récente, confort, nourriture abondante et variée, proximité plage (80 m)

Pension complète, dès Fr. 19.– par jour, tout compris.

Rens., prospectus et réserv.
Maurice Maire, Petits-Esserts 5
1053 Cugy
Tél. 021/91 21 84 dès 20 h. 30
Inscriptions jusqu'au 31 mai 1978

Votre agent **TOYOTA**

Garage des Nations
Rue du Gd-St-Bernard 86
MARTIGNY-BOURG
Tél. 026/2 22 22

Publicitas 027/21 21 11

tissus center

Le printemps est là, nos actions aussi!
Comparez et choisissez:

Cotons imprimés et unis	**Fr. 3.– à 8.–**
Viscose à fleurs	**6.– à 8.–**
Lainages divers	**3.– à 15.–**

Avenue de la Gare 29, **Martigny**
Ouverture du magasin: 13 h. 30 à 18 h. 30

On récupère du bois...

FULLY. – On se souvient des importantes avalanches descendues du Chavalard, il y a quelques semaines, sur Châtaignier, Saxé, Mazembroz. Elles ont entraîné avec elles des quantités invraisemblables de bois et causé de gros dégâts à certaines vignes.

En montant à Euloz, nous avons surpris trois habitants de la plaine, en train de récupérer une partie du bois de feu, faisant ainsi œuvre de nettoyage dont il faut les féliciter. Quant aux troncs qui pourraient être traités en scierie pour en faire du bois de service, ce sont les forestiers de la commune qui s'en occupent. Notre photo prise sur le cône de l'avalanche de Châtaignier.

Attention à l'heure d'été sur la ligne du MC!

MARTIGNY. – Nos voisins français introduiront l'heure d'été (heure d'Europe orientale) dès le 2 avril prochain. C'est-à-dire avant les Italiens. Cela va provoquer – comme l'an dernier – dans la gare frontière de Martigny, quelques perturbations et inconvénients. Afin de les limiter à la portion congrue, nous publions ici les grandes lignes de l'horaire qui entrera en vigueur au début du mois prochain, car on ne le trouvera pas dans les documents officiels avant le 27 mai 1978.

Dès Vallorcine, on sera en avance d'une heure sur celle de l'Europe centrale (heure suisse).

(Pour Châtelard-Frontière figurent les heures d'arrivée et de départ)

Martigny	705	907	1055	1205	1346	1553	1700	1816	1925
Châtelard-Frontière	758	957	1157	1254	1436	1643	1757	1905	2012
	845	1002	1202	1259	1443	1659	1803		
Vallorcine	951	1108	1308	1405	1550	1805	1909		
Vallorcine			1004	1115	1313	1410	1719		1843
Châtelard-Frontière			910	1021	1219	1336	1625		1749
	545	655	916	1045	1231	1322	1651	1734	1802
Martigny	637	748	1010	1137	1328	1433	1743	1830	1857

Si la déviation vous intéresse...

Les plans de la déviation de Martigny seront exposés, à la grande salle de l'hôtel de ville, les mercredi et jeudi 4 et 5 avril 1978 de 17 h. 30 à 20 heures.

M. Willy Fellay, chef des Services techniques, se tiendra à la disposition de la population pour fournir, le cas échéant, toutes explications utiles.

L'Administration

Morgins: contre la fatigue

Morgins-hôtels accueillera, aujourd'hui, samedi et dimanche, l'Association médicale internationale d'étude de la fatigue (AMIEF), dont le siège est à Morgins.

Une cinquantaine de médecins, de renommée internationale, sont attendus dans la station, où ils participeront à plusieurs tables rondes.

A noter que Morgins a été choisi pour ce symposium comte tenu de la future réalisation du premier centre alpin de médecine antifatigue qui se créera dans cette station.

Charrat: on chantera samedi

CHARRAT. – En effet, le chœur mixte La Voix des Champs a choisi demain samedi pour donner son concert annuel. Il partagera la soirée avec le chœur d'enfants L'Adonis et le chœur des jeunes filles de l'institut Sainte-Jeanne-Antide La Violette.

Au programme, des œuvres de Jomini, Racine, Gilles, Kaelin, Provencher, Dalcroze, etc.

A lire cette affiche fleurie «Adonis et Violette» *nul doute que La Voix des Champs ouvrira toute grande la porte à ce printemps qui tarde à paraître.*

Première Foire de la brocante

MARTIGNY. – Rappelons que la première foire de la brocante martigneraine se tiendra dans les locaux du CERM, route du Levant. Elle ouvrira ses portes cet après-midi vendredi à 14 heures et se poursuivra jusqu'à dimanche soir. Des stands de boissons et de ravitaillement en «solide» seront à la disposition des visiteurs.. L'entrée est libre.

A l'extérieur du CERM, attractions foraines.

Le «sous-verre» au Manoir

MARTIGNY. – L'exposition printanière du Manoir, placée sous le signe du «sous-verre», se poursuit avec le succès que l'on imagine, étant donné la valeur des artistes présents. Elle fermera ses portes le 16 avril prochain. Heures d'ouverture: du mercredi au dimanche de 14 à 18 heures; vendredi également de 20 à 22 heures. Notre photo:

«La maison R.», à Bâle, une œuvre caractéristique d'Annemarie Jaques, exécutée en 1976.

Val d'Aoste

Ouverture de la pêche

AOSTE. – L'ouverture de la pêche en vallée d'Aoste a été fixée au 9 avril prochain pour les résidents et au 14 pour les non-résidents uniquement les jeudis et dimanches de chaque semaine et les jours de fête légaux, jusqu'au 25 juin compris. La pêche à l'ombre s'ouvrira le 3 septembre. Dès le 26 juin et jusqu'à la clôture (8 octobre) la pêche sera aussi autorisée au choix les samedis et lundis de chaque semaine et les jours de fêtes légales. Le comité de la pêche est toutefois autorisé à apporter des dérogations aux limites des jours de pêche et à l'interdire dans les zones où la sauvegarde du patrimoine piscicole l'exige.

Assemblée régionale de chant choral

AOSTE. – La 28e assemblée de chant choral aura lieu cette année à Aoste et Aymavilles du 25 au 28 mai prochain. Elle réunira les chorales et les groupes folkloriques de la vallée d'Aoste et des émigrés valdotains.

L'audition aura lieu dans la salle des fêtes du Palais de la Région en présence du public. Chaque chorale devra présenter quatre chants reflétant le caractère valdotain.

Le concert final aura lieu dans le parc du château d'Aymavilles le dimanche 28 mai, à partir de 14 heures.

FORCLAZ TOURING

Un hôtel nouveau pour le tourisme régional

UN SYMPATHIQUE «RENDEZ-VOUS» POUR MARTIGNY

Dès aujourd'hui 16 heures, Martigny s'agrémentera d'un nouveau et sympathique café-restaurant: le «Rendez-vous».

Cet établissement, vous le trouverez dans un «ancien» hôtel de Martigny: le Forclaz-Touring! Ancien est bien le mot qui convient, car, depuis les vacances pascales, son nouveau propriétaire, M. Henri Muff, lui a donné une allure toute nouvelle, qui sera une des cartes de visite du Martigny touristique.

En effet, le Forclaz-Touring a changé de visage. Il s'est notablement agrandi et sa façade prend aujourd'hui, véritablement, l'allure d'un «grand hôtel». Sa salle à manger entièrement nouvelle et magnifiquement réussie passe de 45 à 110 places; l'ensemble se pare d'un très beau et très confortable salon de séjour (notre photo) doté d'agréments tels que la télévision couleur. La réception est devenue moderne et des plus fonctionnelles, avec son central téléphonique et ses divers services, comme par exemple la... poste!

La clef d'un succès

Ce succès, car c'est est un, est celui d'un novateur. M. Muff fut en effet le précurseur martignerain du tourisme de groupe. Cette conception, profitable à l'ensemble de l'économie touristique régionale, lui a permis non seulement de racheter, en novembre 1977, le Forclaz-Touring, mais encore de lui donner, en un temps record, la fière allure qu'il a aujourd'hui.

Une fière allure dont le grand responsable est un jeune architecte d'intérieur haut-valaisan, M. Reinhard Gertschen. Ce dernier a réussi, en un tout petit peu plus de deux mois, à transformer complètement, de manière à la fois rustique et moderne, aussi bien la façade extérieure que tout l'intérieur.

Cette rapidité dans la conception a été suivie d'une rapidité d'exécution elle aussi exemplaire, et M. Muff tient à remercier ici les Maisons A. Gertschen S.A., Rémy Moulin S.A., Salamin & Fils, R. Keim, Bessard, Zuchuat Frères, Daniel Fournier, Bassi, Musiclub, toutes de Martigny, et les maisons Guy Rubellin, Saxon, Gillioz & Granges, Riddes, Froid Moderne, Chippis, Teco SA, Lausanne, et Fram AG, Brigue. A tous les maîtres d'état, contremaîtres et ouvriers, un grand merci.

Ce soir de 16 à 23 heures...

...M. et Mme Muff se feront un plaisir d'offrir à tous leurs visiteurs, l'apéritif d'ouverture. Et chacun pourra ainsi se rendre compte que, désormais, l'hôtel Forclaz-Touring ne sera pas seulement un des établissements-clefs du tourisme régional, mais aussi un lieu de rencontre martignerain qui sera ouvert à l'année.

Publi-Reportage NF-SET

MARTIGNY – CERM (Bâtiment du Comptoir – Route du Levant)

Vendredi 31 mars, samedi 1er et dimanche 2 avril
Vendredi de 14 à 22 h. – Samedi et dimanche de 10 à 22 h.

Première foire à la brocante

de Martigny Brocanteurs de toute la Suisse romande
– Stands de dégustation – Restauration – Raclettes

Entrée libre

Sur la place du CERM

GRANDE FÊTE FORAINE

Auto-tamponneuses, Himalaya
Train fantôme, tire-pipes
Balançoires, voltigeurs, etc.

Cours de vacances *berner oberland*

dans la belle région des Alpes bernoises,
pour garçons et jeunes filles
– de 9 à 14 ans –
10 juillet - 12 août 1978
Langues - Excursions - Sports
Institut, 3718 Kandersteg
Dr. J. Züger – Tél. 033/75 14 74

Parlons pantalons.
3x le confort Klopman.

L'ère du pantalon vraiment confortable s'est ouverte avec le tissu Klopman. 100% Dacron, extensible, il obéit à tous les mouvements. Très agréable au porter il donne en outre l'impression visuelle de fibres naturelles. Pour couronner ces qualités: il est des plus faciles à entretenir.

VÊTEMENTS
ESCO

A Sion: 18, avenue de la Gare; à Monthey: 9, avenue de la Gare

Madliger & Challandes Ing. S.A.
en liquidation concordataire

Liquidation du solde du matériel complet de l'entreprise

3 pelles mécaniques
3 grues Linden
3 installations de bétonnage
Solde des échafaudages tubulaires
Solde de l'outillage d'entreprise
et du matériel de chantier

Gros rabais **dès lundi 10 avril**

Vente du lundi au vendredi
jusqu'à vente complète
de 7 h. à 12 h. et de 13 h. 30 à 17 h.
au dépôt de l'entreprise, rue des Courtils 44
à Cortaillod (NE), tél. 038/42 14 65

Paiement exclusivement au comptant
Matériel départ Cortaillod

La Perse depuis fr. 1376.–

C'est le prix du vol Genève—Téhéran et retour à condition de rester au moins 10 jours. Et pour à peine davantage il y a des voyages accompagnés en groupe, qui évidemment vous offrent bien davantage.

Demandez des renseignements plus détaillés et venez avec nous connaître l'Iran. Départs toute l'année.

☐ Tour classique de Perse	dès	fr. 2725.–
☐ Perse et Afghanistan	dès	fr. 4340.–
☐ Afghanistan	dès	fr. 1995.–

Veuillez envoyer la brochure marquée d'une croix à

Nom _____

Rue _____

No postal/lieu _____

Iran Air,
9, rue de Berne,
Tél. 022 32 50 59
9, rue de Chantepoulet,
Tél. 022 31 01 30
1201 Genève.

Une ligne aérienne en croissance-éclair.
IRAN AIR

MANTA 2.0 E. 110 CV-DIN.

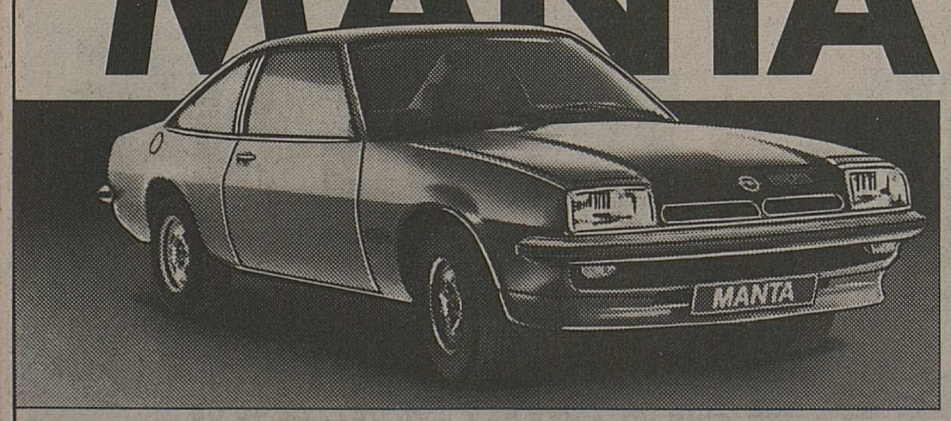

Manta GT/E et E Berlinetta: désormais, encore plus fougueuses. De 0 à 100 km/h en 10 secondes! La synthèse optimale d'élégance et de performances.

Essayez-la et comparez. OPEL GM

Garage de l'Ouest
Sion
Georges Revaz, Sion
Tél. 027/22 81 41

SOUS-DISTRIBUTEURS:

Autoval Veyras	**Tél. 027/55 26 16**
Garage Carron, Fully	**026/ 5 35 23**
Garage Laurent Tschopp Chippis	**027/55 12 99**
Garage du Moulin, Ardon	**027/86 13 57**

McCann
MAH 177/78 Dz

GARAGE DU NORD SA

Marché de l'Occasion

Exposition permanente
Garantie totale plus crédit
Ouvert le samedi

Renault 30 TS, blanche	1977
Renault 20 TL, blanche	1975
Renault 16 TL, grise	1970
Renault 15 TL, bleue	1973
Renault 12 TL, rouge	1970
Renault 6 TL, jaune	1972
Renault 5 LS, jaune	1975
Renault 4 TL, blanche	1974
Citroën 2 CV, blanche	1974
Saab break, blanche	1972
Opel Kadett autom., orange	1976
Datsun 1200, rouge	1972
Ford Escort, brune	1976
Ford Taunus 2000 GL, métallisé	1976
Opel Kadett, jaune	1970

Représentants:
Valmaggia René, Sion 22 60 88
Michaud Francis, Riddes 86 35 19

Atelier – Pièces détachées
Renault – Land-Rover
Avenue Ritz – Route du Rawyl
Sion
Tél. 027/22 34 13

RENAULT

baisse ses prix sur véhicules neufs jusqu'à 19%

Ecoulements obstrués
Nous vous aidons tout de suite! Notre service est assuré 24 heures sur 24, même pendant les jours fériés.
Facturation seulement en cas de succès. Pas de saleté, pas d'énervement.
Frais de déplacement Fr. 25.–
Tél. 027/23 55 40
Service nettoyage tuyaux
SNT SA

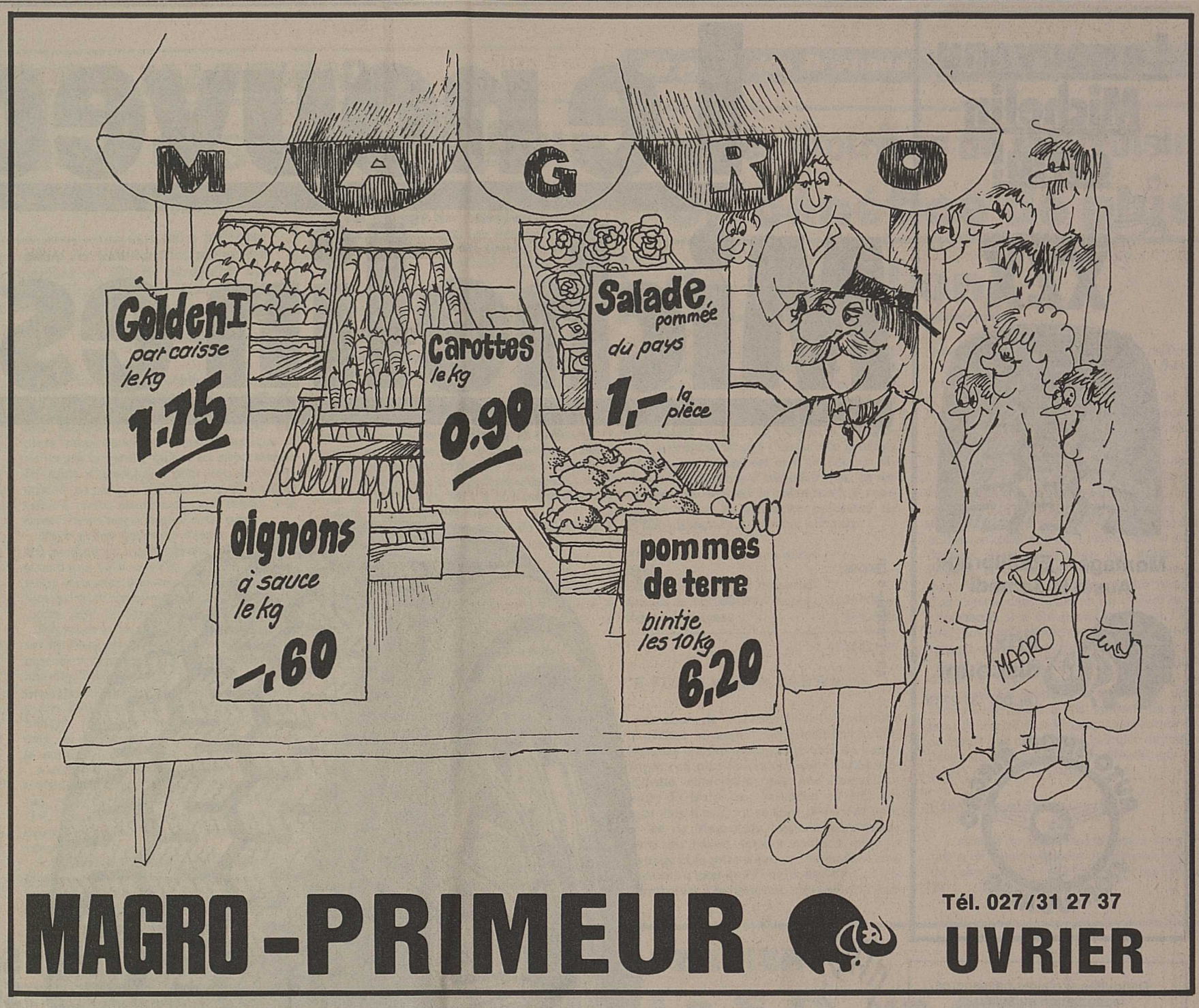

MAGRO-PRIMEUR

Tél. 027/31 27 37
UVRIER

Saint-Maurice
Dimanche 2 avril
à 15 h. 30

En multiplex
Hôtel des Alpes
Café de la Place
Café des Arcades
Café de l'Hôtel-de-Ville
Café du Simplon
Café Le Mazot

LOTO

organisé par le club d'accordéonistes
Mélodi'ac
de Saint-Maurice et environs

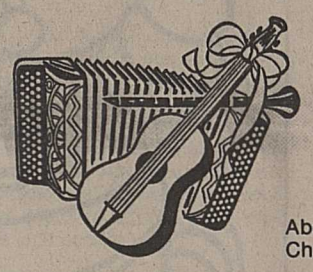

Aperçu des lots
Voyage à Londres 4 jours
Pendule neuchâteloise
Montres – Bahut – Demi-porc
Friteuse électrique – Gril
TV portative – Jambons
Fromages, etc.

Abonnement: Fr. 25.–
Chaque tour: 4 cartons
36–6000

Nouvelliste et Feuille d'Avis du Valais

Pour être bien informé

Le crédit fair-play

De l'argent comptant immédiat

avec les 5 avantages fair-play Rohner!:

1. Coûts de crédit minimaux. 2. Assurance pour solde de dette comprise. 3. Paiement total du montant de votre crédit sans retenue d'aucune sorte. 4. Discrétion absolue. 5. Compréhension en cas de situation difficile involontaire.

Quelques exemples de notre offre de crédit, y compris les 5 avantages fair-play Rohner! Assurance pour solde de dette comprise!

Votre crédit	Votre mensualité pour une durée de			
Fr.	12 mois	24 mois	36 mois	48 mois
4000	360.05	192.35	136.45	108.50
6000	540.05	288.50	204.65	162.75
10000	900.10	480.85	341.10	271.25
18000	1595.80	842.10	590.90	465.30
20000	1773.10	935.65	656.55	517.–

Vérifiez et comparez! Vous constaterez que celui qui choisit un crédit Rohner, joue à coup sûr!

Banque Rohner
Partenaire pour le crédit personnel
1211 Genève 1, Rue du Rhône 31, Tél. 022/28 07 55

remplir, découper, envoyer à Banque Rohner, Rue du Rhône 31, 1211 Genève 1

Oui, je désire un crédit de
Fr. _____ mensualité désirée **env. Fr.** _____

Nom _____ prénom _____
NPA/lieu _____ rue _____
domicilié ici depuis _____ nationalité _____
domicile précedent _____ rue _____
né(e) le _____ profession _____
état civil _____ nombre d'enfants mineurs _____
employeur _____ depuis _____
salaire mensuel Fr. _____ loyer mensuel Fr. _____
date _____ signature _____ R 587

Herzog BSR

A vendre
prix intéressant
magnifique salle à manger
noyer, comprenant
1 table ronde à rallonge, 6 chaises rembourrées, 1 vaisselier et 1 argentier

L. Salomon, Renens
021/34 33 63
021/89 39 09
dès 20 heures

A vendre
pour cause de départ

Opel Manta GTE

1977, 22 000 km
sièges baquets
phares longue portée
radio stéréo plus
divers accessoires
Etat de neuf.
Prix à convenir.

Tél. 021/77 56 79
19 à 21 heures
36–23144

A vendre
cause double emploi

sonorisation Roland

complète,
comprenant
1 ampli VX 55
(60 watts) avec 6 entrées micro
1 chambre à écho électronique
2 colonnes sonores
2 pieds pour dito

Valeur à neuf 3800.–
Utilisée six mois
Cédée à 2800.–

Tél. 027/36 31 26
après 18 h. 30
36–23136

Machines à coudre d'occasion

entièrement révisées et garanties

Prix minimum 180.–

ELNA S.A.
Av. du Midi 8, Sion
Tél. 22 71 70
18–5053

1963 **15 ANS** 1978

CONCOURS "JUBILE"

Découper les quatre éléments; les coller chacun dans une case. Si l'élément est à la place correspondante à la répartition prévue chez nous, vous participerez au tirage au sort déterminant les **30** gagnants de ce concours.

PRIX

1er prix: une télécommande complète Varioprop 14 S FM avec 2 servos
2e prix: une boîte de construction avion RC Fuji + moteur Enya 60 III b
3e prix: une boîte de montage voilier Tornado pour télécommande
4e prix: un circuit Märklin Sprint complet avec 2 voitures de course
5e et 6e prix: un bon d'achat d'une valeur de Fr. 50.– chacun
7e au 30e prix: un bon d'achat d'une valeur de Fr. 20.– chacun

1 Coller ici
2 Coller ici
3 Coller ici
4 Coller ici

BULLETIN DE PARTICIPATION
Nom _____
Prénom _____
Adresse complète _____

COMMANDE DE DOCUMENTATION
☐ Modèle réduit, catalogue Fr. 20.– (plus port et contre remboursement)
☐ Train et accessoires, catalogue Fr. 8.– (plus port et contre remboursement)
☐ Prospectus contre Fr. 1.– en timbres-poste

A retourner à Hobby-Centre jusqu'au **12** avril 1978 le cachet de la poste faisant foi.

HOBBY-CENTRE
LE SPÉCIALISTE DU MODÈLE RÉDUIT ET JOUET TECHNIQUE
Av. de la Gare 38 SION Tél. 027/22 48 63

Publival Sion

Le nouveau Michelin est là!

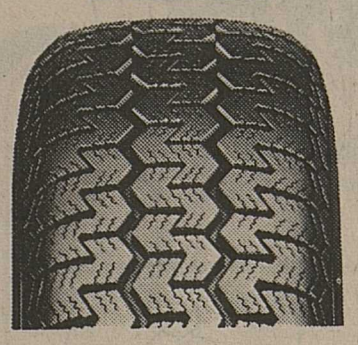

Montage – Equilibrage
Aussi le samedi

Prix discount
Tél. 027/31 27 36

A3–(78001)–O CH

Sûr dans les virages.
Sûr au freinage.
Sûr à haute vitesse.
Sûr sous la pluie.
Sûrement bientôt sur votre voiture.

MICHELIN
XZX

... Difficultés scolaires passagères, inadaptation au milieu, situation familiale ou professionnelle

... Peut-être une réponse à votre problème:

INSTITUT ST-JOSEPH
«Don Bosco»
Sion

Internat – Demi-pension – Externat
Pour garçons – 5e et 6e années primaires

Renseignements auprès du père directeur
Tél. 027/22 18 48 – 22 18 49
36–22947

Entreprise moderne de nettoyage

entreprend tous travaux de nettoyage de bureaux, appartements, chalets, usines, hôtels, restaurants.
Nettoyage moquettes
Tél. 026/8 16 39 36–20293
de 12 à 15 heures et de 19 à 21 heures

Michelin. Plus sûr. Plus longtemps.

Si vous avez besoin de personnel...

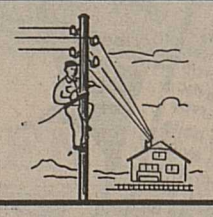

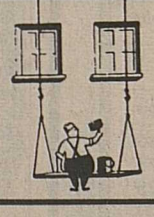

insérez une annonce dans le **NF**

Segalo

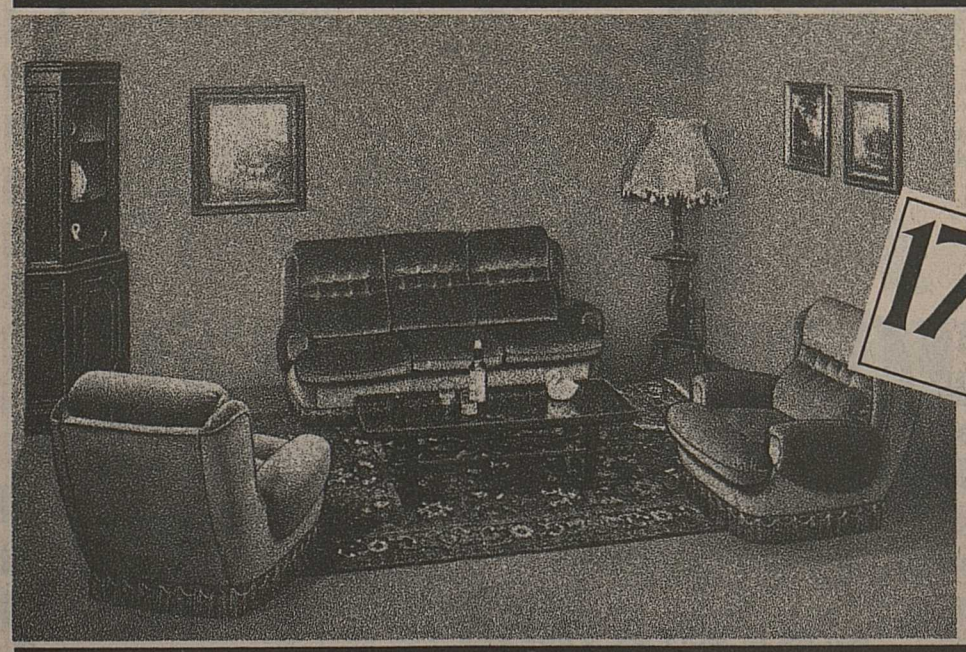

1790.-
Prix à l'emporter

LIBAN salon anglais transformable.
Coussins mobiles. Velours dralon.
modèle exclusif

PARTICIPATIONS ROMANDIE CONFORT SA CHAINE ROMANDE DE L'AMEUBLEMENT

MONTHEY
Angle Av. d'Europe-Av. de la Gare 65
(à 50 m Gare CFF) P
Tél. (025) 4 16 86

A retourner à: ROMANDIE CONFORT S.A.
Rue de Vevey 39 - 1630 Bulle

BON pour un catalogue gratuit
(plus de 100 pages en couleurs)

Nom: _____ Prénom: _____
Adresse: _____
No postal/localité: _____ NF/S

PORT FRANC DE MARTIGNY

Vers la phase des réalisations

MARTIGNY. – La Suisse, pays où le commerce international – à l'exportation comme à l'importation – figure parmi les traditions les mieux établies, représente dans de nombreux domaines un marché perméable aux initiatives d'exportateurs étrangers. Cette vérité n'est plus à démontrer, les chiffres de son commerce extérieur le prouvent.

Pour un homme d'affaires, lit-on dans une revue spécialisée éditée par la Chambre française du commerce en Suisse, pour un industriel ou un commerçant, il y a au moins deux façons de s'attaquer au difficile problème de l'exportation. Lorsqu'un futur exportateur veut lancer ses produits sur un nouveau marché étranger, il peut – c'est là une méthode classique – recourir à un partenaire qualifié, mais non concurrent et bien implanté dans le pays visé. Le choix étant fait, l'exportateur espère voir ses intérêts défendus avec une compétence qui lui assure le succès. Cette première manière de faire dépend pour beaucoup de la qualité du partenaire.

L'exportateur peut aussi attaquer son problème différemment et, estimant que l'on n'est jamais aussi bien servi que par soi-même, il se passe d'intermédiaire. Cet adage, pour éprouvé qu'il soit, est-il applicable dans le cas particulier? L'homme d'affaires qui, par souci d'indépendance et d'efficacité, choisit cette méthode doit, avant toute réalisation pratique, évaluer le nouveau marché, calculer les investissements nécessaires, résoudre les innombrables problèmes que pose le nouvel environnement légal et institutionnel du pays prospecté. Ce qui peut relever de la gageure, lorsqu'on veut atteindre un pays en voie de développement, devient parfaitement possible dans un pays industrialisé, aux habitudes commerciales occidentales.

Les deux méthodes d'approche du problème de l'exportation, poursuit la revue, sont appliquées couramment. Dans la première, la recherche du partenaire idéal dépend de chaque cas particulier et appelle des mesures spécifiques. Dans le second cas, pour se passer d'intermédiaire, le futur exportateur doit résoudre en même temps que tous les autres problèmes celui de l'entreposage momentané – ou prolongé – de ses marchandises, car il ne dispose au départ d'aucun entrepôt.

Le rôle du port franc

A Martigny on a compris cela. On a compris la nécessité de mettre au bord de la Dranse des entrepôts publics à disposition du commerce international, surtout en dotant certains d'entre eux d'un statut douanier extrêmement libéral. Le succès des ports francs douaniers suisses s'explique en partie par la faculté qu'ont les exportateurs étrangers d'y stocker – pour une durée illimitée – en suspension des droits de douane suisses, toutes marchandises destinées à la Suisse ou à n'importe quel autre pays.

Nous avons interrogé l'autre jour deux des promoteurs martignerains qui nous ont assuré que 1978 verra le départ d'une première étape des constructions. Sur une surface qui peut aller de 15000 à 25000 mètres carrés, selon les demandes.

Répétons qu'aux termes de la loi fédérale sur les douanes, un port franc suisse est réputé sis à l'étranger. On y entrepose toutes marchandises d'origine étrangère, non dédouanées. Diverses manipulations peuvent y être faites librement, telles que le réemballage, le triage, l'analyse, l'échantillonnage, le perfectionnement, l'assemblage et le montage.

Ces avantages sont concédés par le Département fédéral des finances et des douanes, selon les nécessités du trafic commercial. C'est le cas pour Martigny, qui pourra offrir ses services sur l'axe nord-sud européen.

Les bâtiments à construire dépendront de la gamme des marchandises qu'ils accepteront: entrepôts à plat pour marchandises de toutes espèces, silos à grains, chambres froides, caves à vins, chambres fortes pour les marchandises de grande valeur, par exemple.

Les promoteurs, eux, se sont offerts une «soupage de sécurité». En ce sens que dans le futur ils pourront disposer d'une surface utilisable de 100000 mètres carrés desservie par des voies de chemin de fer à écartement normal. A cela, il faut ajouter un bâtiment administratif comprenant bureaux de la société exploitante, de la douane, ceux de certains locataires de magasins dans le port franc, ainsi qu'un bureau de poste pour la réception ou l'expédition du trafic postal de transit.

Les nouvelles installations, vastes et fonctionnelles, ont été étudiées dans les moindres détails par des architectes de la place, en vue d'obtenir une manutention simple, rapide et économique. Les transports internes et le stockage feront appel à la technique des palettes européennes interchangeables.

Le port franc de Martigny sera non seulement une gare ferroviaire, mais encore une gare routière ouverte au trafic international routier (TIR). Les quais seront largement dimensionnés pour faciliter les transbordements de wagon à camion ou vice versa, le déchargement ou le chargement des véhicules, le triage et le groupage des marchandises. Une cour centrale permettra l'accès, la circulation, le stationnement des camions. On y verra aussi un quai de déchargement spécialisé pour automobiles et l'embranchement ferroviaire sera situé sur la ligne du MO, à la hauteur de la fabrique de pantalons Brunex.

L'utilisation du port franc de Martigny pourra se faire de différentes façons:

- location de magasins particuliers dans lesquels les clients emmagasineront et contrôleront eux-mêmes leurs marchandises ou confieront ce travail à la société exploitante;
- logement des marchandises dans les magasins publics, où le personnel de la société exploitante les contrôleront, manutentionneront et surveilleront conformément aux instructions des déposants;
- trafic de passage direct sans mise en magasin, en vue de l'acquittement douanier ou du transit, manipulations éventuelles, groupages ou répartitions, distributions.

Services multiples

Le port franc de Martigny ne se contentera pas de manutentionner, de stocker des marchandises. Il offrira à sa clientèle les services multiples d'une maison d'expédition et de transit. Son personnel sera particulièrement qualifié pour la surveillance, la manutention des marchandises, le dédouanement. Il fera sur demande toute étude et offre de transport, de magasinage, de manutention. Son service des valeurs disposera de chambres fortes et de safes particuliers et recevra en dépôt – en transit – des objets d'art, métaux précieux, pierres précieuses, etc.

La création des grandes entités économiques européennes a donné une importance accrue aux ports francs d'où le transit peut être acheminé vers les pays membres de la CEE et de l'AELE.

Et puis, à Martigny, on dispose d'excellentes liaisons ferroviaires; la construction de la N9 va encore améliorer celles routières et le tunnel du Grand-Saint-Bernard nous offre sans cesse de nouvelles perspectives.

Pour l'exportateur étranger, le port franc de Martigny pourra servir de point de chute au moment où il voudra pénétrer le marché suisse. Il y trouvera l'accueil nécessaire qui lui permettra de mettre au point sa stratégie et de tester le marché à moindres frais. Martigny, par sa situation géographique au carrefour des Alpes, offrira, dans un cadre plaisant, nous ont dit nos interlocuteurs, toutes les possibilités d'assistance qu'on peut souhaiter.

Dans un laps de temps assez court, croyons-nous, d'autres informations plus précises encore suivront, car cette année, on va entrer dans la première phase des réalisations.

Collecte NF - Rwanda
SOS - Afrique chrétienne Sion
CCP 19-10 000

Au pays des Dranses

Forces motrices de Mauvoisin

Un bénéfice de plus de 4 millions

Les Forces motrices de Mauvoisin SA (FMM) viennent de publier leur rapport d'exercice 1976-1977. Sur le plan purement financier, on constate un solde actif au compte de pertes et profits de l'ordre de 4266421,95 francs. Le Conseil d'administration propose donc à l'assemblée générale d'approuver le rapport et d'en donner décharge aux organes d'administration en demandant de répartir le solde actif, y compris le report de l'exercice précédent de 45766.– francs de la manière suivante:

Attribution au fonds de réserve légal:	**220000.—**
Dividende de 4% sur le capital-actions de 100000000.– francs:	**4000000.—**
Report à nouveau	**46421.95**
	4266421.95

76-77: 751 millions de kWh

Au cours de l'exercice 1976-1977, comme le déclare le rapport, les conditions hydrologiques ont été, pour l'ensemble de l'aménagement, plus favorables que l'année précédente, caractérisée par une longue période de temps sec et chaud en été. Les quantités d'eau qui se sont déversées dans le lac de Mauvoisin, augmentées des apports du bassin versant compris entre le barrage et la prise d'eau de Fionnay, se sont élevées au total de 257 millions de m³, ce qui correspond à la moyenne pluriannuelle calculée depuis l'année hydrologique 1960-61, contre 222 millions de m³ l'année précédente.

Au commencement de l'exercice, le 1er octobre 1976, le volume d'eau accumulée dans le lac de Mauvoisin correspondait à une réserve d'énergie de 518 millions de kWh, soit le 89% de la réserve maximale, contre 582 millions de kWh au 1er octobre 1975 (99% de la réserve maximale). En raison de l'hiver relativement doux, la réserve accumulée dans le lac n'a pas été utilisée en totalité, d'où il résulte que la production d'énergie d'hiver des usines de Fionnay et de Riddes est demeurée nettement inférieure à la moyenne. La réserve d'eau restée dans le lac en fin d'hiver étant importante, il a été possible, durant l'été, avec des apports normaux et par le prélèvement d'eau sur la réserve accumulée en fin de saison, de produire une quantité d'énergie d'été bien supérieure à la moyenne. La production totale des deux usines s'est élevée à 751 millions de kWh pour l'exercice écoulé, ce qui représente 4% de moins que la moyenne calculée depuis le début de l'exploitation en 1958-59, qui est de 781 millions de kWh.

Effectif maintenu

L'effectif du personnel affecté à l'exploitation de l'aménagement de Mauvoisin était de quarante-huit personnes à fin septembre 1977. Il demeure inchangé.

VERBIER

La S.D. va siéger

VERBIER. – La Société de développement de Verbier tiendra son assemblée générale 1978, samedi 1er avril à 15 heures, au restaurant de la Rosablanche, à Verbier. Pour le président Raymond Fellay, le directeur Raoul Lovisa et tous les responsables de la SD, l'heure sera au bilan de l'année 1977, plus exactement de l'activité déployée entre le 1er novembre 1976 et le 31 octobre 1977.

On le sait, cet exercice a marqué une légère reprise dans le mouvement hôtelier et un fléchissement à peine marqué dans le secteur para-hôtelier. Quant à l'exercice en cours, il laisse déjà apparaître une sérieuse tendance à la hausse.

La même assemblée générale définira les grandes lignes du programme d'action 1978. L'établissement du budget figure également à l'ordre du jour.

Fort intéressant et attendu aussi le rapport du président Fellay intitulé «Orientation sur le centre sportif».

Une assemblée générale donc à ne pas manquer, ce samedi à 15 heures.

Une jeep quitte la route

UN BLESSÉ

LIDDES. – Mercredi 29 mars, vers 21 h. 10, M. Michel Gabioud, né en 1937, domicilié à Orsières, circulait au volant d'une jeep agricole de Liddes en direction de Bourg-Saint-Pierre. Vers la chapelle Saint-Etienne, en obliquant à droite, le véhicule quitta la chaussée pour une raison indéterminée. Le passager, M. Marcel Mailler, né en 1918, domicilié à Liddes, a été blessé et hospitalisé.

Sion, Hérens, Conthey

Glissement de terrain à Baar-Nendaz: maison évacuée

Chaque année au printemps, des terrains gorgés d'eau se déplacent, emmenant avec eux végétation, routes ou parfois même des constructions.

La vallée de Nendaz connaît ce genre de problème. La commune investit annuellement des sommes considérables pour les travaux de déblaiements que nécessitent les glissements.

Depuis lundi dernier, la famille de M. Maurice Fournier a dû évacuer son domicile situé dans le hameau de Pierre Grasse juste au-dessus du village de Baar. En effet, le subit redoux de ces jours passés a provoqué des cassures dans le terrain détrempé qui s'est mis à glisser irrésistiblement.

Ainsi, la zone en mouvement représente à peu près 8000 m². La poussée est conséquente puisqu'elle est mue par une force équivalente à plus de 100 tonnes. Le petit garage appartenant à M. Fournier est actuellement dans une situation des plus précaires. Il pourrait s'écrouler complètement si de nouvelles précipitations étaient à déplorer ces prochains jours. La maison sise en contrebas du garage n'est donc pas du tout à l'abri. C'est pourquoi elle dut être évacuée par ses occupants.

Hier matin, le terrain avait déjà parcouru quelques dix mètres, recouvrant complètement la route menant au hameau. Des dispositions particulières ont d'ores et déjà été prises par la commune de Nendaz. Tout un dispositif est en place au cas où la situation s'aggraverait. D'autre part, des employés communaux sont sur place et des rondes de garde ont été mises sur pied pour la nuit.

Un géologue officiel a constaté les dégâts hier après-midi et fera un rapport détaillé à ce sujet.

Le garage de M. Fournier à la limite de son équilibre.

Le glissement a envahi la route.

«LIBERTY OF LONDON»

Maintenant chez C&A: les tissus «Liberty of London» de renommée mondiale, avec leurs typiques motifs à fleurs, dans les tout nouveaux dessins et coloris. Un fin coton souple qui convient spécialement pour la nouvelle mode d'été des jupes, robes et blouses amples. Un simple coup d'œil et vous comprendrez pourquoi «Liberty of London» est aussi apprécié. Pur coton, largeur 90 cm, le mètre **15.–**

C&A

INÉGALABLE DANS LE DOMAINE DES TISSUS MODE

C&A Sion, Centre Métropole, Tél. 027/22 93 33

Nous spécialistes recommandons:

ARCIONI SA

Pneus et pots d'échappement

Avenue Maurice-Troillet 65, Sion – Tél. 027/23 53 23

Vous aussi choisissez le **garage** TECNORM monobloc le plus vendu en Suisse Romande
- en béton armé
- transportable
- pose rapide et facile
- plusieurs dimensions

TECNORM SA 10, rte de Signy 1260 NYON 022/61 42 67

Représentant pour le Valais :
Francis MICHAUD
1908 **Riddes**
Tél. 027/86 35 19

A vendre
Peugeot 204
Très bon état avec jantes spéciales
Prix à discuter.
Tél. 026/6 21 20 heures des repas
36–300705

A vendre
R 4
1971, 68 000 km expertisée
Fr. 2700.–
Tél. 025/4 16 41 le soir
36–100177

BMW 2000
Voiture en parfait état
4 portes, radio
Dernière expertise le 22.03.1978
A céder Fr. 3800.–
Tél. 025/7 45 16
143.267.086

FONDS IMMOBILIER ROMAND FIR

Rue du Maupas 2, Lausanne

Paiement du coupon No 46

Les porteurs de parts «ROMANDE IMMOBILIERE» sont informés que le coupon semestriel No 46 sera payable dès et y compris le 31 mars 1978 auprès des domiciles de souscription ci-dessous, ainsi qu'auprès de tous les établissements financiers, et de GEP SA, aux conditions suivantes:

Répartition semestrielle	Fr. 35.—
35% impôt anticipé	Fr. 12.25
Montant net par certificat d'une part	Fr. 22.75

Les porteurs de parts domiciliés en Suisse pourront demander l'imputation ou le remboursement de l'impôt anticipé sur un montant de Fr. 35.– soit Fr. 12.25 par certificat d'une part.

Echange des titres
De nouveaux titres avec coupons No 47 et suivants attachés seront délivrés contre remise des anciens certificats munis de leur talon. L'échange pourra se faire dès le 24 avril 1978 auprès des banques dépositaires et des domiciles officiels de souscription et de paiement des coupons.

DOMICILES OFFICIELS
DE SOUSCRIPTION ET DE PAIEMENT DES COUPONS

Banque Cantonale Vaudoise	Lausanne
Banque Galland & Cie SA	Lausanne
Caisse d'Epargne et de Crédit	Lausanne
Crédit Foncier Vaudois	Lausanne
Hofstetter & Cie	Lausanne
Banque Vaudoise de Crédit	Lausanne
Handwerkerbank Basel	Bâle
Banque de l'Etat du canton du Tessin	Bellinzone
Caisse d'Epargne et de Prêts à Berne	Berne
Crédit Agricole et Industriel de la Broye	Estavayer-le-Lac
Banque de l'Etat de Fribourg	Fribourg
Chase Manhattan Bank (Suisse)	Genève
Caisse d'Epargne de la République et Canton de Genève	Genève
First National Bank of Chicago	Genève
Kredietbank (Suisse) SA	Genève
Lombard, Odier & Cie	Genève
Banque de Langenthal	Langenthal
Banque Cantonale Lucernoise	Lucerne
Banque Cantonale Neuchâteloise	Neuchâtel
Banque de la Glâne et de la Gruyère	Romont
Crédit Saint-Gallois	Saint-Gall
Banque Cantonale du Valais	Sion
Société Privée de Banque et de Gérance	Zurich
Sparkasse der Stadt Zurich	Zurich
Société pour la Gestion de Placements GEP SA	Lausanne

Lausanne, le 31 mars 1978

La direction:
Société pour la Gestion de Placements collectifs GEP SA

Les banques dépositaires:
Banque Cantonale Vaudoise
Caisse d'Epargne et de Crédit

La seule 1300 avec hayon pour moins de 10000 fr.
6 versions, 1000–1300 cm³, 3 et 5 portes,
de 8990.– à 12100.– fr.

Garage Vultagio Frères SA
Agence **Mazda**
SION
Tél. 027/22 39 24 – 22 97 40

Casco complète pour BMW 320
566.–

Prime annuelle avec rabais maximum selon tarif Secura. Franchise la 10e année sans sinistre: Fr. 300.–

Pour votre voiture?

Renseignements sur le tarif avec exemples de prix à l'adresse suivante s.v.p.:

5

SECURA
Compagnie d'Assurances,
Löwenstrasse 32, 8023 Zurich

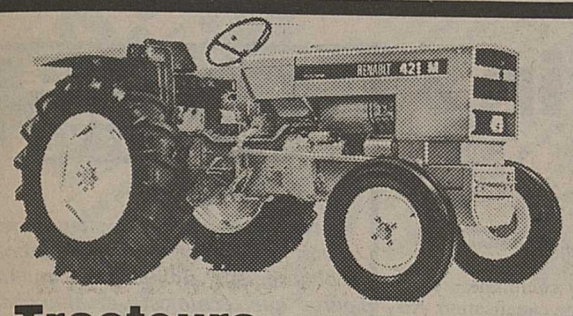

Tracteurs Renault 421 M

- 46 ch DIN
- Moteur MWM 3 cylindres
- Cylindrée 2552 cm3
- Filtre à air à bain d'huile
- 10 vitesses avant, 2 arrière
- Vitesses route synchronisées
- Vitesses rampantes
- Prise de force indépendante normalisée
- Blocage du différentiel
- Relevage TRACTO-CONTROL
- Attelage 3 points
- Echelle d'attelage
- Freins à disques
- Pneus avant 6.00 x 16
- Pneus arrière 12.4x28 6 ply
- Expertisé

Au prix net, sans reprise de seulement **Fr. 16 700.–**

Tous les autres modèles Renault à des prix exceptionnels
Occasions avantageuses du stock

Agence officielle Renault Motoculture

W. Chappot Charrat
Tél. 026/5 33 33 36–1011

Carrelages

Action du mois
Faïences 20/20 et 10/20 + fleurs peintes à la main **Fr. 26.– le m2** au lieu de Fr. 40.–
Cassettones pour séjour **Fr. 30.– le m2** au lieu de Fr. 50.–
Sol 10/20 mono-cuisson, à partir de **Fr. 18.– le m2** (non gélif.)
Dalles béton lavé 50/50, pierre naturelle

Expo-céramique

Martigny
Rue Marc-Morand 23
Tél. 026/2 38 25 – 2 11 89

Monthey
Rue Industrielle 47

Samedi ouvert 36–2662

Marché de St-Maurice

Samedi 1er avril

Grand marché toute la journée

36–100180

Chez nous on n'a pas peur d'emprunter de l'argent

...parce que chez Procrédit, les affaires d'argent gardent toujours un caractère humain. Nous comprenons les problèmes de nos clients. Bref, entre nos clients et nous règne un climat de confiance.

Et puis, Procrédit donne une garantie écrite de discrétion totale.

Si vous avez besoin d'argent, venez à Procrédit.

Une seule adresse:

Banque Procrédit
1701 Fribourg, Rue de la Banque 1
Tél. 037 - 811131

également à: Genève, Lausanne, Neuchâtel, Bienne, La Chaux-de-Fonds

Je désire Fr. .....
Nom ..... Prénom .....
Rue ..... No. .....
NP/Lieu .....
990.000 prêts versés à ce jour F

VéGé VALAIS

Nouillettes La Chinoise	500 g	~~2.95~~	**1.50**
Bricelets Kambly	Duplo	2 x 100 g	**2.70**
Café Mercure Goldenblack	moulu, vacuum	200 g	**4.20**
Café Mercure Goldenblack	en grains	200 g	**3.95**
Whiskas avec foie	400 g	~~1.95~~	**1.40**
Génie automate	tambour	5 kg	**13.95**
Comfort	4 litres		**6.95**

Publival Sion

Motobêches Rapid – prix et rendement incomparables

dès **Fr. 890.–**

Veuillez m'envoyer des renseignements sur les motobêches Rapid
Nom: _____
Adresse: _____

Rapid Machines et Véhicules SA 8953 Dietikon
Tél. 01/743 11 11

Offres Jubilé

Les 30, 31 mars et 1er avril sur tous nos articles en stock

Profitez de nous rendre visite à cette occasion et participez à notre grand **concours**

Depuis 15 ans au service du modélisme et du jouet technique

Publival sion

DEMANDEZ NOTRE DOCUMENTATION

(Assortiment de catalogues)

- ☐ Modèle reduit, catalogue Fr. 20.– (plus port et contre remboursement)
- ☐ Train et accessoires, catalogue Fr. 8.– (plus port et contre remboursement)
- ☐ Prospectus contre Fr. 1.– en timbres-poste

Nom _____
Prénom _____
Adresse _____
_____
Lieu _____ No postal _____

HOBBY-CENTRE SION AV. GARE 38 027/22 48 63

De Valère à Tourbillon

Vendredi saint

Pour beaucoup, ce fut un jour férié ; pour certains, une journée de prière et de pénitence et, pour d'autres enfin, une journée comme tant d'autres avec un lot de problèmes, de tracasseries et de satisfaction.

Un restaurateur de la place avait prévu au menu du jour: du poisson. Un vendredi saint, un jour par an, on peut se priver facilement de viande. Toutefois, sur la carte des menus figuraient de nombreux plats avec viande.

Un pensionnaire, qui n'accordait, certes, pas grande importance au vendredi saint, commande un menu avec de la viande. La serveuse en toute amitié lui conseille: «Vous n'aimez pas le poisson, mais un vendredi saint faites un sacrifice !» L'assiette de poisson a été commandée et le pensionnaire a trouvé le poisson excellent.

Un sourire, une petite remarque suffisent souvent pour rappeler, non pas une obligation, mais une coutume. -gé-

Baar: on s'occupe «enfin» de ses eaux usées

Depuis plusieurs années, les habitants de Baar et de Plan-Baar réclamaient à cor et à cri la construction de conduites d'égouts. Toutes les eaux usées de Veysonnaz descendaient en effet le torrent et aboutissaient à Plan-Baar.

L'état actuel des travaux dans le bas de Plan-Baar.

Il y a quelques jours, la commune a entrepris la réalisation de cette canalisation. A cet effet, le conseil a décidé de conduire ces égouts vers la STEP d'Aproz, pour deux raisons. D'abord parce qu'Aproz est situé juste en-dessous de Baar, ce qui facilite considérablement les travaux et ensuite parce que la STEP d'Aproz est capable de supporter aisément ces eaux usées. Il n'est cependant pas exclu que ces égouts soient plus tard reliés à la grande STEP de Bieudron actuellement en construction. Les travaux de cette canalisation d'égouts seront achevés cette année encore.

PAROLE DE CITOYEN

BIOLOGIQUE

Mon neveu Tancrède vient de recevoir de l'Etat une sommation d'abattre ses pommiers Canada, parce que, écologiste et biologiste convaincu, il se refuse à trucider les poux et les araignées qui ont trouvé un paradis dans ses arbres. Dites-lui alors pourquoi on ne parle que de fruits biologiques vendus plus chers à une humanité menacée par les pesticides et les insecticides des arboriculteurs sérieux? Oh tourments! Oh douleurs! a hurlé Tancrède. F.

Excursion au Tessin pour les aînés valaisans

Organisée par Pro Senectute, une excursion aura lieu les 8 et 9 mai prochain, avec le programme suivant:

8 mai: Sion, départ 8 heures (Planta), Brigue, col du Simplon, Domodossola, Stresa, repas de midi. Après-midi, visite des îles Borromées, Locarno, visite de la Madonna del Sasso, repas du soir, logement.

9 mai: Locarno, Mélide, visite de la Suisse miniature, Lugano, repas de midi, tour de ville en car, Laveno (bac)-Verbania, Domodossola, Brigue, Sion.

Toutes indications au sujet de cette excursion cantonale peuvent être obtenues auprès du secrétariat cantonal de Pro Senectute, rue des Tonneliers 3, à Sion. Tél. 027 22 07 41.

Inscriptions jusqu'au 10 avril 1978.

Exercice de printemps du corps des sapeurs-pompiers de Sion

SION. – L'exercice de printemps du corps des sapeurs-pompiers aura lieu suivant le programme ci-après:

① **Pour les cadres de la ville, des banlieues et de Bramois:**

- le samedi 1er avril 1978 de 7 h. 30 à 11 h. 30 et de 13 h. 30 à 17 h. 30.
- le samedi 8 avril 1978 de 7 h. 30 à 11 h. 30 et de 13 h. 30 à 17 h. 30
- le samedi 15 avril 1978 de 7 h. 30 à 11 h. 30 et de 13 h. 30 à 17 h. 30

② **Pour toute la compagnie de la ville, des banlieues et de Bramois.**

- le samedi 22 avril 1978 de 7 h. 30 à 11 h. 30 et de 13 h. 30 à 17 h. 30

Le cours est obligatoire. Les demandes de dispense doivent parvenir au commandant, par écrit, 8 jours à l'avance. Le rassemblement à lieu au centre du feu et de la PC de Platta.

Cours de perfectionnement

Cours de perfectionnement à l'école ménagère rurale de Châteauneuf, mardi 4 avril 1978 à 14 heures.

Thème: comment réussir les petits fruits de nos jardins. Diapositives et exposé présenté par un spécialiste.

La direction de l'école
Sr Candide Cotting

Section du Valais de l'Association romande des troupes de subsistance et de ravitaillement

Chaque société connaît des périodes d'intense activité qui sont régulièrement suivies de temps de pause. L'essentiel est certainement de ne pas laisser éteindre la «flamme» et d'assurer la continuité dans les membres qui croient aux buts fixés par les statuts.

La section du Valais de l'ARTSR, après une accalmie et malgré la «nouvelle conception du soutien» a décidé, grâce à l'intervention et au dévouement d'anciens membres, de maintenir le programme annuel des manifestations traditionnelles.

Assemblée générale

C'est à Châteauneuf, au buffet CFF, que s'est tenue l'assemblée annuelle, le samedi 3 mars, fréquentée par une trentaine de membres.

Avant d'aborder la partie administrative, l'assemblée abserva une minute de silence pour honorer la mémoire du cap Paul Germanier, décédé au mois de mai 1977.

Le rapport présidentiel, présenté par M. Alex Meichtry, retraça l'activité de la section durant l'exercice écoulé.

Tous les renseignements nécessaires relatifs aux mouvements de la caisse furent donnés par M. Léo Moix. Plusieurs membres s'exprimèrent au sujet de l'augmentation de la cotisation qui interviendra en 1979.

A l'ordre du jour figuraient également les élections statutaires. La composition du nouveau comité se présente comme suit:

Président: M. Alex Meichtry, Martigny; vice-président: M. Luc Michellod, Leytron; secrétaire: Jean Perraudin, Châteauneuf-Conthey; caissier: M. Robert Darioly, Charrat; membre: M. Walter Wüthrich, Châteauneuf-Conthey; vérificateur des comptes: M. Claude Werlen, Martigny.

Quant au programme 1978, il prévoit les manifestations suivantes:

- dimanche 12 mars: sortie à skis à Anzère
- samedi 6 et dimanche 7 mai: Fête cantonale ARTSR, Saint-Léonard - Sion
- dimanche 27 août: sortie des familles.

Sous le point de l'ordre du jour «divers» une longue discussion s'engagea au sujet du recrutement de nouveaux membres.

Puis, le colonel Charles Germanier rappela que l'ARTSR fut fondée en 1925. Il lança un vibrant appel pour que les jeunes assurent, par leur collaboration et leur dévouement, la réalisation des buts de l'Association qui sont de resserrer entre les membres les liens d'estime, de camaraderie et d'amitié.

L'ambiance qui régna durant le repas, agrémenté de productions d'accordéon de M. Roger Hofer, prouva la nécessité des rencontres des «subsistances».

Sortie à skis

Selon la tradition, plusieurs familles ont également participé cette année à la sortie à skis qui a eu lieu à Anzère, le dimanche 12 mars.

Par un temps merveilleux, les participants ont pu découvrir les magnifiques pistes de cette station mondialement connue.

Une fois de plus, le colonel Charles Germanier, le capitaine Brandalise et plusieurs anciens membres ont honoré de leur présence cette sortie.

Un grand merci à M. Paul Bonvin, organisateur de cette journée qui fut une réussite.

Amis-subsistances témoignez votre attachement à l'ARTSR en participant à son activité.

Et surtout, inscrivez dans votre agenda les dates de la

Fête cantonale ARTSR 1978

soit les samedi 6 et dimanche 7 mai 1978.

Combinaisons

Mécanicien d'aviation, coton 100%, très solides, 7 poches.
Kaki taille 50/52 ou noir taille 46/48.
Jusqu'à épuisement du stock Fr. 45.– seulement, combinaisons neuves.

MILITARY SHOP
Sion, av. Gare 5
Martigny, Hôpital 7
36–3826

Perdu

dimanche 26 mars
à Sembrancher ou Châble

portefeuille
fauve, grosse valeur

S'adresser à
Mme Delasoie
Buffet de la Gare
Sembrancher
Tél. 026/8 81 14

Forte récompense.
36–400272

Occasions
chariot de sulfatage avec pompe 3 pist. motopompe Birchmeier
2 pistons, avec bossette 1000 litres

Bonvin Frères
Machines agricoles
Conthey
027/36 34 64
38 23 77 le soir
36–2860

Cini

A vendre
huile sur toile

Paysage Glarey-Sierre, 1936

Ecrire sous
chiffre F 308788–18
à Publicitas
1211 Genève 3.

Entre lapin de Pâques et poisson d'avril

Super loto

du C.M. et mouvement scout de Collombey-Muraz

Si le lapin de Pâques vous a oubliés, venez vous consoler avec notre loto du samedi 1er avril.
Et qu'on ne s'y trompe pas! Pas de farce chez nous, chacun aura son compte avec notre magnifique étalage de lots. Jouez pour la dernière fois de la saison, et cela au profit du centre missionnaire épaulant fidèlement les pères L. Borgeaud et Ph. Buttet, et du mouvement scout de Collombey-Muraz qui connaît un réjouissant essor.
En effet, aux groupes de louveteaux, lutins, éclaireurs se sont joints des groupes d'adolescents: pionniers, cordées, 4e branche, dont les activités sont multiples et les besoins financiers grandissants.
Toute cette jeunesse compte sur votre soutien habituel et vous donne rendez-vous pour la pêche miraculeuse du 1er avril.

Les organisateurs

Pédicure Manucure

Tous les soins des pieds et des mains
cors - durillons - ongles incarnés verrues plantaires

Bâtiment Beaumont 12
Chemin de Surfrète
MARTIGNY-BOURG

Arrêt du bus: Les Martinets
Tél. 026/2 17 40

Reçoit tous les jours
Gaby Mugnier-Piota
36–4662

Voitures neuves
Mercedes - Jaguar - GM - Rover - Volvo - Ferrari - Maserati - Porsche - Corvette - Blazer - Jeep - Cherokee
Garantie suisse
Livraison rapide

Voitures d'occasion
BMW 633 CSI
Cadillac De Ville
Porsche 911 S 2,4
Ferrari GT 246
Porsche 911 T 2.2

G.E.G.A. Auto
Vouvry
Tél. 025/7 44 61 (int. 3)
7 51 86
36–425147

Dimanche 2 avril
à 15 heures

Salle Prafleuri

Organisé par la **Société de développement Evionnaz-Collonges**

Dernier LOTO à Collonges

Abonnement: 25 séries Fr. 25.–

Aperçu des lots
TV portative, radio cassette
Trancheuse électrique, 3 demi-porcs
Jambons, fromages, etc.

36–6206

30.- de reprise

contre votre ancienne machine, pour vous faciliter l'accès à la technique des perceuses-frappeuses modernes! Offre valable pour l'achat d'un modèle Black&Decker de la série haute puissance des DNJ 84.

Ces super-machines de 400 watts à mandrin de 13 mm vous sont offertes en trois versions: modèle deux vitesses ou quatre vitesses, ou encore régulation électronique du régime sans déperdition de puissance (perceuse-ordinateur DNJ 84 SE).

Apportez-nous cette annonce et une des grandes Black&Decker vous appartiendra dès 159.- déjà!

Gratuit en plus: un coffret de transport pratique.

Black & Decker

Obirama
Centre Magro
Uvrier-Sion
Roche (VD)

La famille Mathieu, ex-tenancier du Napoléon à La Balmaz, fait savoir à sa fidèle clientèle que, dès le

samedi 1er avril

elle sera heureuse de l'accueillir dans un cadre nouveau au

restaurant de la Treille, Muraz-Collombey

Tél. 025/4 22 71

avec sa fameuse Potence, sa cuisine familiale française, ses simples et bonnes spécialités.

Salle pour **noces et banquets. Parking**

Apéritif offert de 17 à 19 heures 36–100179

Détective privé autorisé

RAOUL DUPORT

Tél. 021/22 41 22
Tél. 021/22 41 67

5, rue Marterey
1005 Lausanne

A vendre

Peugeot 304 break
1976, 30 000 km
expertisée
Fr. 7500.–

Peugeot 304 S
Etat de neuf
Expertisée
Fr. 6200.–

Peugeot 204 Coupé
60 000 km
Parfait état
Expertisée
Fr. 2900.–

Renault 6 TL
1977, 14 000 km
Expertisée
Fr. 7300.–

Tél. 026/5 42 90
heures des repas
36–2888

Occasions
à vendre

Datsun Cherry F 2 120 A
voiture de service
1977, 3000 km
Datsun 120 Y
23 000 km, 1976
VW station-wagon 1600, 1970
Valiant Plymouth
14 ch, 1967
fourgon VW 1300
vitré, 1964, moteur et peinture neufs

Véhicules expertisés

Garage de Muzot
G. Perren
Agence Datsun
Veyras
Tél. 027/55 12 25
36–2890

Remise de commerce

Horlogerie-bijouterie G. Girard, Martigny

remercie sa fidèle clientèle

et l'informe qu'il remet son commerce dès le 1er avril à

jean-marie fournier
HORLOGERIE · BIJOUTERIE · GRAVURES
MARTIGNY

qui, par son expérience et son sérieux, s'efforcera de vous conseiller et de vous servir au mieux.

ATTENTION!
Durant la première semaine, tous les clients recevront un bon numéroté qui participera à un tirage au sort pour

1er prix: 1 montre
2e prix: 1 pendentif or
3e prix: 1 chaînette or
4e prix: 1 pendentif argent
5e prix: 1 chaînette argent

36–2490

ACTION SPÉCIALE
Pépinières de Collombey-Le-Grand, Valais. Toutes les plantes d'ornement 30% rabais **Thuyas, Pilicata, Atrovirens et Occidentalis 40 à 50%.**
Tél. 025/4 59 75 ou 4 10 08 ouvert le samedi toute la journée

bruno mermoud artisan peintre en lettres sion

Kaspar sa

A-1 Ford

Ce qu'il y a de mieux après une voiture neuve.

SION	027/22 12 72
MARTIGNY	026/ 2 63 33

Granada 2.3 L	26 000 km	76
Granada 2.6 Ghia	14 000 km	77
Granada 2.3 L aut.	46 000 km	76
Alfasud Ti	25 000 km	77
etc.		

Plus un important choix de modèles 72 - 73 - 74

1600 Super – Opel Ascona – Cortina 1300 L – Fiat 128 – Alfasud – Citroën GS – Peugeot 204 – Capri – Taunus, Granada L et GXL

Profitez de notre «action reprise»

Prix-choc Coop

Jardinière à fleurs FULGURIT
en ciment–amiante
gris clair
très résistant.
Largeur 18 cm

60 cm seulement **7.50**
80 cm seulement **10.-**

Jardinière à fleurs
en polystyrol résistant aux chocs,
avec nervures de renforcement le long des côtés.
L'argeur extérieure: 16 cm

50 cm seulement **2.60**
60 cm seulement **2.80**

Support pour jardinières à fleurs
en fer galvanisé
pour épaisseur de 48–108 mm.
Convient pour des jardinières jusqu'à 18 cm de largeur.
La paire seulement **4.-**

Arrosoir
en polyéthylène,
avec pomme d'arrosoir inclinée.
En vert.

10 l seulement **5.-**
5 l seulement **3.80**

Terreau HOLLA FLOR
Convient parfaitement pour transplanter les plantes d'appartement et de balcon ou pour enrichir la terre de votre jardin.
Emballage de 20 litres seulement **2.40**

Engrais pour plantes décoratives HOLLA FLOR
L'engrais liquide idéal pour toutes les plantes d'appartement, de balcon et de jardin.
500 ml seulement **1.60**
La bouteille économique d'un litre 2.50 seulement
Classe de toxicité 5 S.
Observez les recommandations sur l'emballage.

5 l seulement **3.80**
20 l seulement **2.40**
500 ml seulement **1.60**

sai 78-13

Coop–compte pour qui sait compter!
Dans votre Centre Coop

makrolon
plexiglas®
en plaques, blocs, barres et tubes
débitage – usinage
JAUSLIN SA 15, rte de Lausanne
1032 Romanel-sur-Lausanne
(021) 35 41 51

Prix discount!
30 à 50% de rabais
sur le matériel (avec petites rayures)

Bauknecht

Cuisinières, machines à laver, lave-vaisselle, frigos, congélateurs, blocs de cuisine, aspirateurs.

au Ménage Moderne
Bruttin-Gay-Balmaz, rue du Rhône 29
SION
Tél. 027/22 48 86 – 22 30 47

Casco complète pour VW Golf LS
283.-
Prime annuelle selon tarif Secura pour la 5e année sans sinistre avec rabais maximum et franchise de Fr. 500.–

Pour votre voiture?

Renseignements sur le tarif avec exemples de prix à l'adresse suivante s.v.p.: 5

SECURA
Compagnie d'Assurances,
Löwenstrasse 32, 8023 Zurich

soif de printemps

Pour bien fêter le printemps,
CARDINAL vous offre
un six-pack action en habit de fête.
Une manière d'embellir la vie
et un moment d'amitié.

Six-pack en action partout

33 cl. par bouteille: la bonne contenance

Valaisans!

voici 5 bonnes raisons pour visiter Pfister - Meubles

1 Pfister - pratique

Vente directe de stock, du simple article à l'ameublement complet. Location de camionnette à tarif avantageux. A Avry et Adoc: Quais de chargement ouverts chaque soir jusqu'à 20 heures. Moquettes et rideaux coupés sur le champ ou posés et installés sur place dans toute la Suisse.

2 Pfister - choix

Le monde fascinant de beau meuble avec des certaines de chambres à coucher, salons et studios, etc. En plus, 2900 échantillons de moquettes, 1500 tissus de rideaux, plus de 1000 tapis d'Orient et environ 1000 modèles de lampes. Rayons de lingerie pour lits et salles de bain.

3 Pfister - services

Conditions de paiement personnalisées: crédit avantageux jusqu'à 30 mois. Garantie contractuelle de qualité. Livraison, montage et service après-vente dans toute la Suisse. Reprise des anciens meubles à juste prix. ESSENCE GRATUITE ou REMBOURSEMENT DES FRAIS DE VOYAGE CFF pour tout achat dès Fr. 500.–.

4 Pfister - économies

Chaque franc compte aujourd'hui. Vous apprécierez donc particulièrement les avantageux prix Pfister. Des prix nets, clairement indiques, permettant des comparaisons objectives. Tout sous un seul toit. Prix à l'emporter = économie de temps et d'argent.

5 Pfister - confort

Décoration d'intérieur raffinée pour créer le cadre de vos rêves. Conseils donnés dans une ambiance agréable par du personnel hautement qualifié. Boutique cadeaux et articles de décoration.

A chaque visiteur du Valais nous offrons un bon café dans le centre de son choix.

3 expositions Pfister à votre choix:

Si vous venez en auto:

avry centre

à 7 km de Fribourg
la plus grande exposition de Suisse romande. 1400 P ● **ouvert chaque jour jusqu'à 20 h,** samedi 17 h.
Téléphone 037 - 30 91 31

ADOC Crissier Vallorbe

près de Lausanne, 1 km direction Vallorbe
Marché du Meuble / Paradis du Tapis. 150 P
● **ouvert chaque jour jusqu'à 20 h,** samedi 17 h. (Lundi matin fermé).
Téléphone 021 - 35 13 71

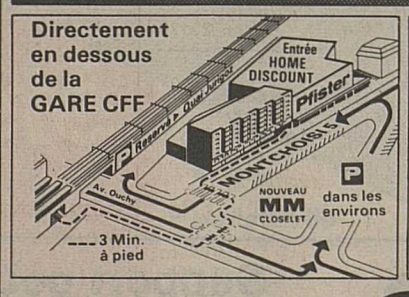

Si vous venez en train:

LAUSANNE MONTCHOISI 5

directement en-dessous de la gare CFF, 5 min. à pied.
Le monde enchanteur du meuble et du textile d'ameublement vous attend!
Heures d'ouverture régulières.
Téléphone 021 - 26 07 21

FW 14/4

Une visite dans la 1ère maison de l'ameublement en Suisse vaut toujours le déplacement!

Pfister Meubles

Le Nr 1 en Suisse romande

Renouvelez et embellissez votre intérieur maintenant que les prix sont aussi bas!

PREMIERE MONDIALE

Le premier appareil avec mise au point automatique de la netteté.

GRATUITEMENT

Vous recevrez gratuitement à l'achat d'un appareil photo KONICA une natte pour la plage avec coussin gonflable.

KONICA C35 AF,
le premier appareil photo au monde avec réglage automatique de la distance. Cette petite merveille s'occupe de tout, automatiquement. Vous n'avez qu'à viser et déclencher. Photographier, c'est aussi simple.

Konica C35 AF
Plus de plaisir à photographier!

Je désire recevoir gratuitement votre prospectus sur cette première mondiale, le KONICA C35 AF.
Nom, prénom:
Adresse:
A envoyer à la représentation suisse de la fabrique Rumitas, Kirchweg 127, 8102 Oberengstringen
BON

P & C Werbe AG

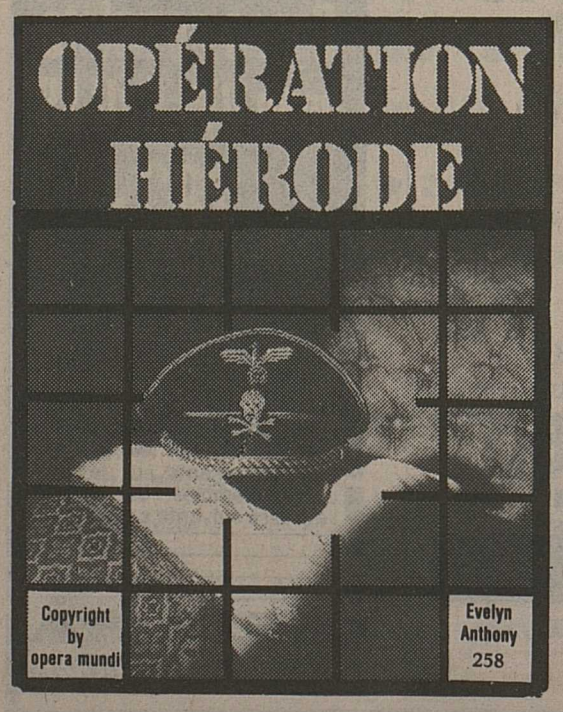

— Faut arrêter ça !

Tous avaient crié en même temps.

— Attendez ! hurla Jean. Restez où vous êtes, tas d'imbéciles ! Vous ne pouvez vous bagarrer avec eux tant qu'ils tiennent les enfants ! Du calme !

Le silence régna, interrompu seulement par des bouffées spasmodiques de fumée venant de la locomotive. Un tremblement agita soudain la camionnette, dont le moteur venait de se réveiller en sursaut, et le conducteur la fit reculer ; dégageant la voie, il l'arrêta sur la route.

— Nous pourrons les suivre, dit Jean. Déployez-vous et montrez-vous le moins possible. Je le sais bien, que vos enfants sont là-bas ! Mais, pour l'amour de Dieu, gardez votre sang-froid ! Si Savage a passé, il les attend dans les bois. Sinon, nous essayerons de les tirer un par un. Séparez-vous maintenant et courez. Nous avons encore beaucoup de chemin à faire pour les rattraper !

La forêt de Chemire avait une superficie d'une quinzaine d'hectares. En approchant la lisière des bois par la route, Savage ralentit. Il s'adressa à Dumois, tellement excité par la mort du motocycliste qu'il ne pouvait s'empêcher d'en parler.

— Vous connaissez les lieux. Où pourraient-ils enterrer les enfants ? Ils me semblent terriblement touffus.

— De l'autre côté, répondit Dumois. Je connais une piste, à deux cents mètres, elle traverse la forêt et aboutit à une clairière. Un endroit tout indiqué pour des pique-niques et recherché des amoureux. Mais le reste est bourré d'arbres. Pendant la saison, c'est un repaire de braconniers et personne ne peut les débusquer. Tournez là, voilà la piste.

Savage mit la Mercédès en première et ils commencèrent à cahoter sur un chemin raboteux entre les arbres.

— C'est loin ?

— Faut compter cinq minutes, environ.

— Alors nous nous arrêtons ici.

(A suivre)

Tournoi de tennis de table à Coop City

Au 1er étage, exposition
– meubles de jardin
– meubles de camping

Participez tous aux éliminatoires

Mercredi 5.4 Première éliminatoire pour jeunes jusqu'à 17 ans (1961 y compris)
14 - 17 heures, désignation des qualifiés pour le tour final

Mercredi 12.4 Deuxième éliminatoire pour les jeunes de plus de 17 ans (dès 1960)
14 - 17 heures, désignation des qualifiés pour le tour final

Samedi 15.4 Dès 14 heures
Finales et proclamation des vainqueurs

En grande première à Sion, samedi 15 avril à 16 heures

Match exhibition
joué par les champions suisses de tennis de table

Raymond Imhoff
Kuang le Thanh du CTT
Silver Star Genève

Finance d'inscription: Fr. 2.– pour les moins de 17 ans
Fr. 3.– pour les plus de 17 ans

Huit montres à gagner – Un prix souvenir à chaque participant

Inscrivez-vous à notre service clientèle
ou à notre rayon «Sports-loisirs» au 1er étage

Restaurant Libre service CITY

1er au 15 avril: Riz Casimir (émincé de poulet, fruits) **5.50**
Bordure de riz à la reine **4.60**

coop city
PLACE DU MIDI SION
P 1 h 15 parking gratuit dès fr. 2.– d'achats
Grands Magasins d'Actualité

A vendre

Opel Ascona 19 SR

modèle 1974
40 000 km

Prix à discuter.

Tél. 027/81 12 36
dès 18 heures
36–300709

A vendre

Honda 500

modèle 74, pot, commande reculée et carénage Dunstall
45 000 km

Prix à discuter.

Tél. 027/38 14 89
36–300708

A vendre d'occasion

Fiat 128 commerciale

Très bon état.
Expertisée.
Fr. 3800.–
Garantie – Reprise.
Facilités de paiement

Tél. 027/22 62 50
36–300718

A vendre d'occasion

Peugeot 304

56 000 km
Très propre
Expertisée
Fr. 4900.–
Facilités de paiement
Garantie – Reprise

Tél. 027/22 62 50
36–300718

A vendre

Fiat 124 ST

modèle 1973
74 000 km

Expertisée

Tél. 027/38 15 28

36–300710

A vendre
mobilhomes
neufs, 8.60 x 3 m
à partir de **Fr. 9900.–**
avec ou sans emplacement. Crédit ou leasing possible.
Reprises éventuelles.
Tél. 021/60 20 30
83–7757

Urgent!

On cherche à louer à **Sion** ou environs

appartement 2 à 3 pièces

Tél. 021/51 18 30

36–300724

A louer à **Bochenez-sur-Anzère**

demi-mayen meublé

à la saison
ou à l'année.

Ecrire sous chiffre P 36-300716 à Publicitas, 1951 Sion.

Martigny

Rue de la Fusion

A vendre
ou à louer

3½-pièces

Libre tout de suite.

Tél. 026/2 33 32

36–400282

A louer à Martigny
quartier tranquille

jolie chambre meublée

Confort
Place de parc

Tél. 026/2 64 03

36–400275

Metabo

Les hommes préfèrent Metabo! p.ex.

Scie circulaire Metabo Expert 4345 S-automatic
- débrayage de sécurité incorporé
- profondeur de coupe réglable de 6 à 65 mm
- puissance absorbée 1100 W
- avec lame de scie rapportée en carbure

Prix spécial **Fr. 386.-**

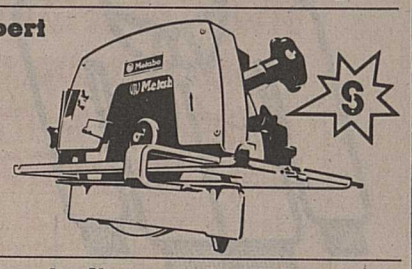

Meuleuse d'angle Metabo servie d'une seule main 6161 S- automatic
- débrayage de sécurité incorporé
- pour meules d'ébarbage et de tronçonnage de Ø 115 mm
- puissance absorbée 550 W
- vitesse à vide 10 000 t/mn

Prix spécial **Fr. 298.-**

Meuleuses d'angle Metabo à grande vitesse
- grande capacité de meulage, tronçonnage jusqu'à 100 mm
- puissance absorbée 1700 W

	61 0650	61 0680
pour meules d'ébarbage et de tronçonnage	Ø 178 mm	Ø 230 mm
vitesse à vide	8500 t/mn	6500 t/mn

Prix spécial **Fr. 455.-**

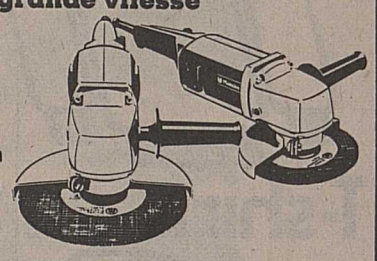

Conseil et service par le distributeur spécialisé

Représentation générale:
S. Kisling & Cie. AG, Badenerstrasse 816, 8048 Zürich

GARAGE DU STAND S.A. MONTHEY

Marché de l'Occasion

EXPOSITION PERMANENTE
Garantie totale plus crédit
Ouvert le samedi

R 4 TL, bleue	72	80 000 km
Dyane 6, orange	75	34 000 km
R 4 TL, rouge	76	38 000 km
104 ZS, orange	76	15 000 km
2 CV 4, rouge	71	61 000 km
R 6 TL, blanche	74	45 000 km
Alfetta, jaune	74	70 000 km
R 6 TL, verte	75	46 000 km
Austin 1300 GT, rouge	73	46 000 km
R 16 TX, marron	75	40 000 km
Fiat, beige	73	82 000 km
R 16 TS, blanche	73	74 000 km
R 5 Alpine, bleue	77	6 000 km
		voiture de service

Représentant: **Stéphane Pouyt**
Tél. privé 025/4 66 26
Réparations toutes marques
Atelier – Pièces détachées – Vente
Route du Simplon 19, **Monthey**
Tél 025/4 21 60

RENAULT
Baisse de prix sur véhicules neufs jusqu'à 19%

A vendre, cause de non-emploi

camionnette

Saviem SG 4 avec grue électrique Master 1,6 tonne
Année 71, 70 000 km
Poids total 5950 kg
Charge utile 3100 kg

Prix neuf Fr. 32 000.–
Notre prix choc
Fr. 6000.–

Zen-Ruffinen & Co.
Brigue
Tél. 028/3 25 02
36–12743

A vendre

Peugeot 504

année 75, 91 000 km
Etat impeccable

Au plus offrant
(crédit)

Tél. 027/36 34 20
36–300713

A vendre
Honda Civic 1200
3 portes, 50 000 km
en parfait état
expertisée
rouge grenat
Fr. 5500.–

Pour tous renseignements, téléphonez au 027/22 91 05
heures de bureau
89–171

A vendre

Citroën GS 1015

1974
30 000 km
bleue

Tél. 027/55 02 72

36–2848

A vendre

Citroën Ami 8 break

1969
Expertisée

Bas prix.

Tél. 027/55 02 72
36–2848

A vendre

Citroën DS 23 inj.

1973
85 000 km

Vert métallisé

Tél. 027/55 02 72
36–2848

21 21 11

OFFRES ET DEMANDES D'EMPLOIS

Valca SA à Sion

cherche

une employée de bureau

à mi-temps

Français-allemand, sachant travailler de manière indépendante.

Tél. 027/22 53 43
36–7440

Restaurant Central Martigny
cherche pour le 15 avril ou date à convenir

sommeliers ou sommelières apprentis de restaurant

Tél. 026/2 11 86
36–3411

Restaurant de la Brasserie valaisanne, Sion
cherche

une dame pour aider à la cuisine

de 19 à 22 heures,
évent. 18 à 23 heures

Congé le dimanche.

Tél. 027/22 54 82
36–1303

Nous cherchons
tout de suite
ou à convenir

une jeune fille

pour aider
au ménage, avec
2 enfants 6 et 8 ans.

Faire offres à
famille Pasche
1875 Morgins
Tél. 025/8 31 22
36–100188

LA TEMPORAIRE SA Monthey
(025) 4 66 62 Bourguignons 4

Cherchons
dessinateurs machines
serruriers-constructeurs
secrétaires
(français-allemand)
manœuvres

Restaurant National, Sierre
cherche

1 sommelière
1 sommelière remplaçante
connaissance des deux services
1 fille de buffet

Entrée à convenir.

Tél. 027/55 15 78 89–42959

On cherche, pour cabinet dentaire à Sierre

aide-dentiste diplômée

si possible bilingue.

Ecrire sous chiffre P 36–23184 à Publicitas, 1951 Sion.

On cherche

une sommelière

pour le café de l'Ouest à Sion.

Congé samedi et dimanche.

Tél. 027/22 44 28
36–1379

On cherche

un jeune cuisinier

Buffet de la Gare
Sion
Tél. 027/22 17 03
36–1205

Jeune fille 19 ans
diplôme institut Théler juin 1978, correspondance française, anglaise, allemande, sténodactylo, notions comptabilité, ayant vécu étranger parle anglais, français, suisse allemand, cherche place avec contacts, éventuellement tourisme, à partir du 15 juin ou 1er septembre.
S'adresser à Mlle Françoise Anderegg Rue du Simplon 21, 1920 Martigny.
36–400271

Urgent!

Je cherche à **Martigny**

sommelière remplaçante

Tél. 026/2 38 43
36–1385

Cherche

garçon

15 ans

pour effectuer travail de campagne.

Tél. 021/31 34 36

36–23179

Menuisier
indépendant
effectuerait

travaux de menuiserie

Boiserie, réparations et entretien chalets.

Tél. 026/5 43 30
36–400273

Cherchons

instituteur (trice)

primaire

Interne ou externe.

Institut Ascher
1880 Bex
MDL 22–

A louer
à **Botyre-Ayent**
en bordure de route

local de 30 à 40 m2

avec cave

et

grange-écurie

S'adresser à
M. Louis Fardel
1966 Botyre-Ayent
36–300715

Démolition à Genève
A vendre
4 villas récentes avec fenêtres et portes-balcon double vitrage, portes d'entrée, portes intérieur, superbe charpente, tuiles double emboîtement. La villa complète: Fr. 2500.–, etc.
hangar charpentes bois ou métallique: largeur 13, 15 et 18 mètres, longueur selon besoin

S'adresser à Vuignier
Tél. 022/94 80 02 36–23175

A vendre

Yamaha 250

Modèle 1976
5000 km
Etat de neuf

Fr. 3000.–

Tél. 025/4 39 62
36–100181

A vendre

treuils Plumett

Bonvin Frères
Machines agricoles
Route cantonale
Conthey
Tél. 027/36 34 64
36–2860

LE PARC SIERRE

Othmar D'Andrès
Mercedes – Austin – Peugeot
Tél. 027/55 32 36 ou 55 15 09

Représentant: **Roger Valmaggia**
Sion – 027/22 40 30 - 58 16 97

1 Marina 1800 TC, 56 000 km
1 Lada 1200, 4 p., 73, bas prix
2 Peugeot 304 S, 73 et 74
1 Mercedes 280 S, moteur neuf
Mercedes 250, 70
Peugeot 304, 72/73/74/77
Mini 1000, 70/74
2 Simca 1301, 75/76
Simca 1501 autom., 72
Autobianchi A 111, 70
1 Mercedes 250 CE, 69
très bon état
1 Morris 1300, 4 p., exp., bas prix

Découvrez la nouvelle PEUGEOT 305!...

L'industrie graphique enrichit votre vie.

PUBLICITAS, SION

Afin de faire
de la place
pour nos
nouvelles CRÉATIONS
et satisfaire
toujours mieux
notre clientèle

RABAIS EXCEPTIONNELS DE PRINTEMPS!

FABRIQUE DE MEUBLES RUSTIQUES
FASOLI
SION
PLACE DU MIDI 46
027/22 22 73

Prix spécial à l'emporter

Profitez-en!

Impression sur blouson

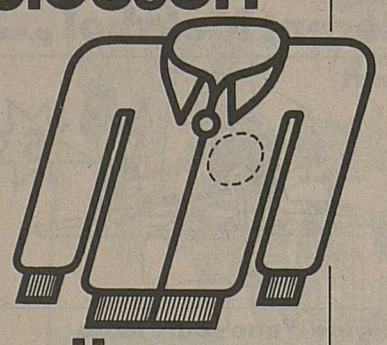

pull

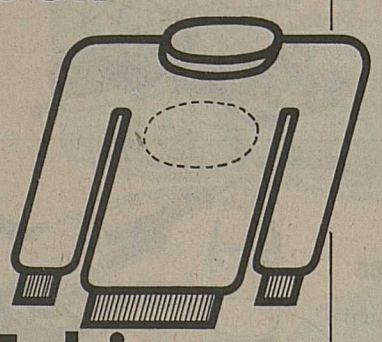

T-shirt raz du cou

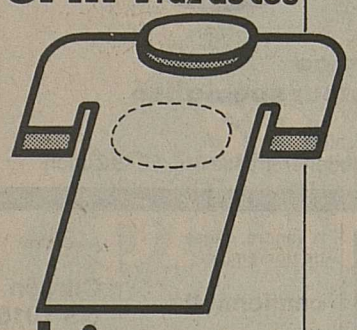

T-shirt avec col

J.P. Gessler
PUBLI-T Réalisations publicitaires sur textiles
PUBLI-T
Tél 027 36 31 36
1964 Châteauneuf

Une mode et des prix qui ont tout pour plaire.

Chemise sport pour hommes, coton/polyester, poche de poitrine et bande à boutonnières, facile à entretenir, cintrée, divers coloris et grandeurs.
15.-

Pantalon en gabardine de polyester/laine pour hommes, diverses teintes et tailles.
45.-

Chemise de pilote, coton/polyester, pli surpiqué au dos, pattes d'épaules et poches de poitrine, cintrée, teintes mode et grand choix de grandeurs.
18.-

Pantalon pour hommes en gabardine de laine/polyester, divers coloris et tailles.
55.-

Chemise mode pour hommes, coton/polyester, poche de poitrine et patte à boutonnières, cintrée, teintes actuelles, diverses grandeurs.
20.-

Pantalon pour hommes, facile à entretenir, en tissu élastique Klopman (gabardine de polyester/Dacron), diverses couleurs et tailles.
40.-

De la Migros, évidemment!

Marché aux plantes
Action 25e anniversaire

Grand choix:
thuyas - conifères - feuillus
Cadeau à chaque acheteur

Jean Frachebourg
paysagiste
Pépinière Nant de Choëx
Monthey
Tél. 025/4 25 78 143.266.230

L'école-club Migros de Sion
annonce une nouvelle série de cours de culture générale

2000 ans de musique
donné par **Me Jean Daetwyler,** le compositeur bien connu.

Ce cours-forum, agrémenté de nombreux enregistrements, nous aide à mieux connaître et comprendre l'évolution de la musique. Partant de la musique monodique, traversant la première musique instrumentale des trouvères, celle de la polyphonie, puis de la Renaissance, nous arrivons aux grands compositeurs des XVIIIe, XIXe et XXe siècles.

4 cours-forums: Fr. 65.–
Début des cours: **mercredi 5 avril**

Renseignements et inscriptions à l'école-club Migros, place de la Gare 1950 Sion, tél. 22 13 81

ECOLE CLUB MIGROS
Lieu de formation et de rencontre

Casco complète pour bons conducteurs dès 212.–*

*Prime annuelle pour Citroen 2CV 6 Spéciale au tarif Secura avec rabais maximum. Franchise après 10 ans sans sinistre: Fr. 200.–

Pour votre voiture?

Renseignements sur le tarif avec exemples de prix à l'adresse suivante s.v.p.: 5

SECURA
Compagnie d'Assurances,
Löwenstrasse 32, 8023 Zurich

UN CADEAU de... 365 jours... ...un abonnement au NF

« L'Originale »

Suzuki RV 125 cm3

Pour vos affaires, à la ville et à la campagne, cette originale Suzuki à moteur un cylindre: plus de problèmes de parcage. Se conduit avec le permis de voiture catégorie A. Demandez des renseignements et voyez les autres modèles chez

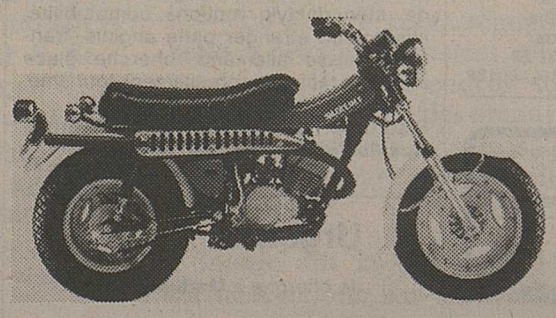

SUZUKI

MOTOVALÈRE Ph. Coudray **VÉTROZ** 027/36 25 01
Garantie: une année, kilométrage illimité – Grand concours: renseignez-vous!

78.1.226.12.1.1.f

Renault 12

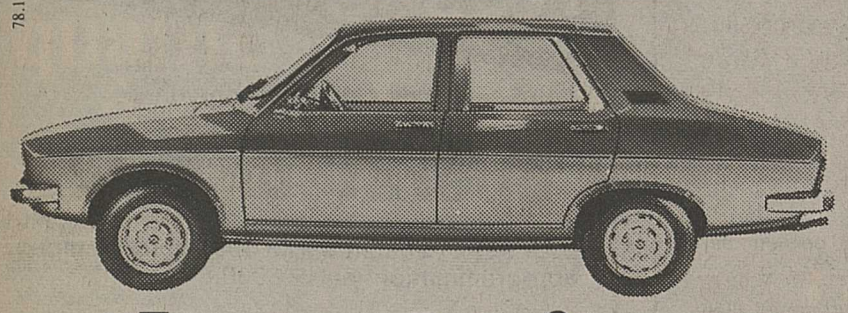

La solution confirmée.

C'est la voiture préférée de milliers d'automobilistes. Aujourd'hui, ceux qui l'achètent la choisissent parce qu'elle a fait ses preuves.

Renault 12: traction avant. Moteurs éprouvés de 1300 cm³ – de 54 à 60 ch DIN. Livrable dans les versions Renault 12 TL, 12 TS, 12 TL Break, ainsi que Renault 12 Automatic et Break Automatic.

Longue zone de carrosserie déformable en cas de choc.
Version break: Coffre variable et fond plat. Capacité maximale de 1650 dm³.

1 an de garantie, kilométrage illimité.
5 ans de garantie anti-rouille Renault.

RENAULT

Venez maintenant l'essayer chez votre agent Renault:

Garage du Nord SA, Sion, 027/22 34 13 et
Garage du Stand Monthey SA, Monthey, 025/4 21 60

Aigle	Garage des Glariers	025/ 2 19 33
Bex	Garage de la Croisée	025/ 5 18 87
Chesières	Garage Moderne	025/ 3 22 18
Haute-Nendaz	Garage Le Relais	027/88 26 52
Leytron	Garage de la Poste	027/86 24 70

Renault la meilleure solution.

Avis de tir

Des tirs auront lieu comme il suit:

a) avec fusil d'assaut

Lundi	3.4.78	0800–1700
Mardi	4.4.78	0800–1700
Mercredi	5.4.78	0800–1700
Jeudi	6.4.78	0800–1700
Vendredi	7.4.78	0800–1700

Région des buts: torrent du Saint-Barthélemy, SW La Rasse-Evionnaz.

b) avec F ass, mitr, gren main, troq

Lundi	3.4.78	0800–1700
Mardi	4.4.78	0800–2300
Mercredi	5.4.78	0800–1700
Jeudi	6.4.78	0800–1700
Vendredi	7.4.78	0800–1600

Région des buts: Le Fahy SW Vérossaz: Le Fahy point 1271 (exclu), Arpette, point 1728,5 (exclu), point 1138 (exclu), Le Fahy, point 1271 (exclu).

Lundi	3.4.78	0900–1700
Mardi	4.4.78	0800–2300
Mercredi	5.4.78	0800–1730
Jeudi	6.4.78	0800–2300
Vendredi	7.4.78	0800–1600
Mercredi	12.4.78	0800–1700
Jeudi	13.4.78	0800–1700
Vendredi	14.4.78	0800–1600

Région des buts: Barme SW Champéry: La Berthe, col de Bretolet, pas de la Bide, point 1692, point 1731, point 1599, point 1494 (exclu), chalets de Barme (exclu), Latieurne (exclu), arête de Berroi (exclu), La Berthe.

P.S. – Le passage du col de Cou reste ouvert aux skieurs.

Remarque: les tirs peuvent être:
- interrompus pour une longue durée;
- terminés plus tôt que prévus;
- annulés.

Se renseigner au numéro de téléphone 025/3 63 71, interne 42.

Pour de plus amples informations et pour les mesures de sécurité à prendre, le public est prié de consulter les avis de tir affichés dans les communes intéressées.

Le commandant de l'office de coordination 10
Tél. 025/3 61 71

Cilo, le vélo au goût du jour

Tous les modèles pour les loisirs et le sport à des prix exceptionnels:

Cilo course 10 vit., pédalier alu à

Fr. 398

Grand choix à Fr. 498.–, 598.– etc. par ex. le sensationnel **CILO–Campagnolo** à Fr. **995.–.**

PRODUIT SUISSE DE HAUTE QUALITÉ

Vente et Service seulement chez le spécialiste

SERVICE SFMK CSCM GARANTIE

Sion: Cyclorama J. Willy, rue de la Dixence
Lochmatter M., carrefour de la Matze
Sierre: Vuistiner J., avenue de France
Martigny: Cycles Comte, La Bâtiaz
Chamoson: Monnet H.
Vernayaz: Coucet R.
Monthey: Meynet A.
Riddes: Consiglio L.
Saxon: Fellay-Perrier M.
Saillon: Crettenand R., garage de la Sarvaz

FABRIQUE DE CYCLES **cilo** LAUSANNE

SIGG

Fiesta Grande loterie
Chaque semaine, 3 carnets de chèques de 500 francs en jeu!

Profitez de votre chance: gagnez un carnet de chèques personnel qui couvrira vos petits extra! Ou l'une des 100 magnifiques casseroles Fiesta valant Fr. 60.– chacune! Tirage chaque semaine, jusqu'à fin mai 1978. Cartes de participation chez votre détaillant.

Fiesta: Des casseroles modernes pour cuire et servir les mets. Décor à l'épreuve de la mode. Acier inoxydable massif 18/10, facile à entretenir. Avec garantie de 10 ans de SIGG!

SA SIGG, fabrique métallurgique, 8500 Frauenfeld

Nous disposons d'un stock de

salamis à Fr. 9.– le kg

Pour commande: écrire à case postale 206, 6501 Bellinzone.

Ottoz Aosta

Direction autoroute

Dégustation de liqueurs

GRATUITE

Assortiment international de boissons à prix choc

Exemple: whisky J. Haig
Fr. 9.20

Ouvert tous les jours - Parking

Réparations machines à laver cuisinières lave-vaisselle

Toutes marques. Rapides, meilleures conditions.

DEP'Service/Valais

Tél. 025/3 67 57
026/2 58 09
22–481084

Voilà pourquoi le choix d'un lave-vaisselle se porte de plus en plus sur Miele

Pas du luxe, mais un gain de temps!

Un ménage moderne doit être équipé d'un lave-vaisselle. Il économise chaque jour jusqu'à une heure de travail ménager. Surtout l'essuyage – en particulier lorsque c'est un Miele. Il est muni d'un séchage par turbo-thermic, qui ne laisse aucune trace sur la vaisselle.

Encore plus propre, c'est mieux

Plus de linges qui sont souvent le refuge des bactéries. Une eau plus chaude que les mains ne supportent, soit 65° C. Les matières grasses se dissoudent mieux et les produits détergents sont plus efficaces. Une vaisselle appétissante et propre avec 3 bras d'aspersion Miele à fentes extra-larges.

Lavage en douceur et silencieux

Plus de vaisselle qui s'entrechoque ou tombe en l'essuyant. Un Miele prend soin des verres et des porcelaines coûteuses. Programmes individuels et automatisme pour la force d'aspersion.

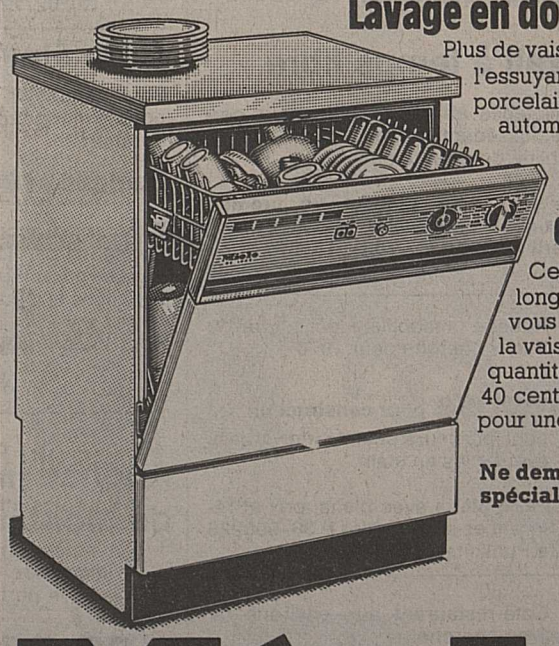

Une heure de temps pour quelques centimes

Certes, l'acquisition – mais la qualité Miele dure longtemps. Les frais courants sont moindres que vous ne le pensez. Un Miele économique fait la vaisselle pour 95 centimes, alors que la même quantité de vaisselle faite à la main vous coûte 40 centimes. Soit 55 centimes seulement de plus pour une heure de temps gagné.

Ne demandez pas seulement le prix à votre spécialiste, mais aussi la qualité.

Service Radio-Appel

Miele

Plus vous comparez, plus vite vous arrivez à Miele

Bon (G) SN

Pour de plus amples renseignements découpez et envoyez ce bon à: Miele SA. 8958 Spreitenbach

Foire de Bâle: halle 25, stand 561

Singer marque des points sur tous les points.

Singer Futura. Entièrement électronique!

La première et unique machine à coudre entièrement électronique: une simple pression sur un bouton et elle exécute automatiquement toutes les coutures souhaitées.
Alors n'achetez pas de machine à coudre avant d'avoir expérimenté vous-même cette petite merveille: la Singer Futura. Entièrement électronique.

SINGER*

La machine à coudre la plus vendue dans le monde.

A. Jacquier
Rue de la Grande-Dixence 17
Sion
Tél. 027/22 67 68

OFFRES ET DEMANDES D'EMPLOIS

Par suite de la démission honorable du titulaire, l'hôpital Monney de district, Châtel-Saint-Denis, cherche, pour entrée en fonctions immédiate ou à convenir

un(e) responsable de son service de facturation

Les candidats(es) doivent satisfaire aux conditions suivantes:
- être citoyen(ne) suisse
- être en possession d'une maturité fédérale ou d'un titre jugé équivalent
- avoir de très bonnes connaissances en matière de tarifs de prestations médicales justifiées par une expérience de 2 ou 3 ans de pratique
- avoir de bonnes connaissances de l'utilisation de mini-ordinateurs fonctionnant en mode conversationnel, si possible Data General CS 40

Emploi stable et situation d'avenir pour personne dynamique.
Caisse de retraite et assurances sociales étendues.
Le traitement et le classement dépendront des connaissances et aptitudes du (de la) candidat(e) retenu(e).

Les offres manuscrites, accompagnées d'un curriculum vitae et d'une photographie, doivent parvenir, sous pli fermé, à la direction de l'hôpital Monney, 1618 Châtel-Saint-Denis.

17–2402

Pizzeria-grill de Tourbillon
Sion
cherche

une sommelière

connaissant les deux services.

Tél. 027/22 25 99

36–1395

Hôtel-café-restaurant des Pyramides, Euseigne
Tél. 027/81 12 49
cherche

une sommelière

Entrée tout de suite ou à convenir.

36–3480

On cherche pour Sion

une apprentie secrétaire

Offre écrite sous ch. P 36–23093 à Publicitas, 1951 Sion.

Café-restaurant La Rotonde, Verbier, cherche

une serveuse

connaissant les deux services

Pour fin avril ou date à convenir.
Nourrie et logée. Bon salaire.
Congé samedi et dimanche.

Tél. 026/7 65 27

36–23089

Nous cherchons

mécanicien d'entreprise

région **Chablais vaudois**
responsable entretien parc matériel ainsi que direction de l'atelier.

La préférence sera donnée à un candidat dynamique et consciencieux, prenant ses responsabilités et ayant de l'expérience dans la conduite et le réglage de chaînes de production.

Ecrire sous chiffre PS 900849 à Publicitas, 1002 Lausanne.

Cherchons **jeune vacher**
sachant bien traire, pour montagne dans le Bas-Valais (début mai - fin octobre). Si convenant, place stable à l'année avec bonnes prestations sociales.

Tél. 025/5 23 71 (heure repas de midi)

22–23329

Nous cherchons, pour entrée immédiate ou pour date à convenir

électricien-mécanicien

pour entretien de notre parc de machines, montage de grues, etc.

Nous offrons à personne capable:
- un salaire élevé en fonction des capacités
- la possibilité de se créer une situation d'avenir dans le cadre d'une entreprise dynamique
- une ambiance de travail agréable, ainsi que des avantages sociaux d'avant-garde

Les candidats sont priés d'adresser leurs offres écrites, avec prétentions de salaire, certificats et références, à l'entreprise F. Bernasconi & Cie, rue du 1er-Mars 10, 2206 Les Geneveys-sur-Coffrane (NE).
Tél. 038/57 14 15 28–486

Veuf, 4 enfants de 13 à 4 ans, habitant Genève, désire trouver

dame entre 30 et 50 ans

pour tenir la maison et assurer l'entretien du ménage.
Permis de conduire souhaité.
Congé durant toutes les vacances scolaires et week-ends.
Entrée en fonctions le 15 avril si possible ou à convenir.

Ecrire sous chiffre C 23745–18 à Publicitas, 1211 Genève 3.

Important restaurant valaisan à Genève cherche

une sommelière

Bons gains, horaire agréable.
Congé samedi au dimanche 17 h.

Restaurant de l'Arbalète
Tél. 022/28 41 55 entre 11 et 14 h. et dès 18 h. 30 18–23719

Couple suisse

expérimenté maison privée cherche place en montagne.

Tél. 021/75 30 23

22–352534

On cherche pour Sion

une serveuse

Travail par équipe.

Tél. 027/22 10 94

36–23151

Hôtel du Cerf
Brasserie Belle-Epoque, Sion
cherche

une sommelière

et

une remplaçante

apprentie fille de salle

ou

apprenti garçon de salle

Tél. 027/23 20 21

36–3400

Nous cherchons, pour les diverses régions du Valais, quelques personnes (suisses ou permis C) pour

travail à temps libre

Travail facile et très lucratif, pour personne possédant voiture.
Possibilité de plein temps.

Téléphoner pour prendre un premier rendez-vous dans votre région samedi 1er avril au 026/2 17 70 de 10 à 14 h.

22–23333

Agence immobilière du centre du Valais cherche pour 1978

entreprise pour construction

pour plusieurs chalets individuels, évent. clés en main.

Faire offres avec plans, prix et références sous chiffre P 36–900226 à Publicitas, 1951 Sion.

Café-restaurant aux environs de Sion cherche

une sommelière

Débutante et étrangère acceptée.
Horaire agréable. Congé le dimanche.

Tél. 027/36 14 78 36–23045

Commune de Montreux

La municipalité de Montreux cherche à engager quelques

ouvriers

pour le service de la voirie.

Entrée en fonctions à convenir.

Tous renseignements complémentaires peuvent être demandés au chef de la voirie (tél. 62 46 28).

Adresser les offres manuscrites avec curriculum vitae, certificats de travail, prétentions de salaire, photographie, au service du personnel de la commune de Montreux, Grand-Rue 73, 1820 Montreux, **avant le 7 avril 1978, à midi.**

22–195

Cherchez-vous une

situation indépendante

et des possibilités de gain plus grandes?

Nous vous offrons un poste de représentant dans notre organisation (assurance-vie) pour les secteurs Vaud et Valais.

Une formation scolaire spéciale n'est pas absolument nécessaire.

La mise au courant est faite par nos soins. Nous vous fournissons des adresses.

Fixe, commissions, frais. Prestations sociales étendues.

Informez-vous, sans engagement, à case 565, 1000 Lausanne 17 ou par téléphone au 20 33 81.

Agence immobilière à Crans
cherche

secrétaire

français-allemand.

Travail varié.
Entrée immédiate ou à convenir.

Ecrire sous chiffre P 36–900211 à Publicitas, 1951 Sion.

Les Résidences Kandahar à Aminona cherchent, pour la saison d'été 1978

un réceptionniste
une gouvernante d'étage

Veuillez téléphoner au 027/41 37 96 36–5662

Urgent! Engage

cuisiniers
sommeliers
et sommelières

2 services

Tél. 025/7 31 33

36–23176

Cherche

une dame

pour faire des heures de nettoyage.

Tél. 027/22 18 67 36–1365

Gain élevé

Pour compléter notre équipe de vente, nous aimerions nous adjoindre la collaboration de

quelques représentant(e)s

Débutant(e) accepté(e).
Formation par nos soins.
Succès garanti pour personnes sérieuses et dynamiques.

Pour tous renseignements, prendre contact avec notre chef de vente.
Tél. 027/55 07 01 36–23187

Agence immobilière de Montana

cherche

une secrétaire

Emploi à l'année.
Horaire libre.
Entrée immédiate ou à convenir.

Offre sous chiffre P 36–900227 à Publicitas, 1951 Sion.

ORCHESTRE duo
Musique variée, disponible pour bal, soirée privée

Tél. 027/55 82 15 dès 19 heures, si non-réponse 027/55 20 86

36–20001

Jeune homme

avec diplôme commercial et une année de pratique

cherche emploi
région Valais central.

Ecrire sous chiffre P 36-300675 à Publicitas, 1951 Sion.

Jeune Française

cherche place

dans tea-room
à Martigny.

Tél. 026/6 20 92

36–400269

Restaurant de la Clef
Courtelary
cherche pour entrée immédiate

sommelière

L. Turi
Tél. 039/44 15 01

06–12446

Cherchons

jeune fille ou jeune homme

pour buffet

aide de cuisine
une femme de chambre

Logés, nourris.

Chez Mady
Prangins-sur-Nyon
Tél. 022/61 14 44

18–23794

Jeune fille

14 ans

cherche place dans ménage comme garde d'enfants
pour une durée d'un mois (juillet).

Vie de famille souhaitée.

Les intéressés sont priés de s'adresser sous chiffre P 910027–07 à Publicitas, 3900 Brigue.

Nestlé

Notre **centre de calcul** cherche un

opérateur EDP

pour ses ordinateurs IBM 360/40 (DOS multiprogrammation) et HP 3000.

Nous donnerons la préférence à un candidat possédant une expérience d'au moins une année dans une activité similaire.

Prière d'adresser vos offres détaillées avec curriculum vitae, photographie et copie de certificats, à M. L. Lehmann, département du personnel Nestlé, 1800 Vevey.

Nestlé

La Radio-télévision Suisse romande
Studio de radiodiffusion à Lausanne

cherche

un(e) collaborateur(trice)

qui effectuera des travaux de secrétariat dans le cadre du service de «Musique folklorique et populaire».

Après mise au courant et selon aptitudes, cette personne collaborera, accessoirement, sur le plan de choix musicaux et de l'assistance au programme.

Exigences:
- certificat de fin d'apprentissage ou équivalent
- bonne culture générale et musicale

Entrée en fonctions: dès que possible ou à convenir.

Les candidats(es) suisses sont priés de faire offre avec photo, prétentions de salaire et copie de certificats au service du personnel radio, avenue du Temple 40 1010 Lausanne.

22–1948

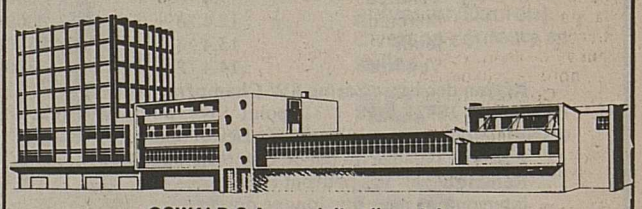

OSWALD S.A., produits alimentaires
depuis 25 ans en tête en ce qui concerne la vente directe d'aliments exquis, cherche

COLLABORATEUR

pour le service extérieur
Nous offrons:
- un programme optimum quant à la qualité
- un travail fixe et stable
- un territoire de vente réservé, à proximité du domicile
- salaire au-dessus de la moyenne (fixe, frais, commission, prime par trimestre)
- avantages sociaux modernes
- instruction et entraînement (expérience de la vente n'est pas absolument requise)

Nous exigeons:
- un travail assidu
- contacts faciles et aisance dans les relations avec la clientèle
- âge idéal: 25-45 ans

Il faudrait rendre visite:
aux ménages privés, à la gastronomie, aux cantines, aux auberges, aux hôpitaux, etc.

OSWALD

Offres par écrit ou par téléphone à
OSWALD S.A.
Fabrique d'aliments
6312 Steinhausen
Tél. 042/38 19 22, interne 17
M. Bossert

Entreprise industrielle du Bas-Valais
cherche, pour entrée immédiate ou à convenir

une secrétaire de direction bilingue

français-anglais ou français-allemand ayant plusieurs années de pratique.

Une employée de commerce ayant de l'expérience et de l'initiative pourrait remplir cette fonction.

* Travail très varié et excellent salaire.

Faire offre avec curriculum vitae et certificats sous chiffre P 36–900231 à Publicitas, 1951 Sion.

Vêtements en cuir: qualité et chic à prix de fabrique

Que vous recherchiez la ligne sportive, élégante (grands numéros aussi) ou «mode jeune»: chez nous, tout ce qui vous est proposé est de qualité supérieure. Cuirs-aniline merveilleusement souples (mais aussi les qualités robustes) sélectionnés à votre intention par le spécialiste expérimenté, à prix étonnamment avantageux. Venez choisir directement à l'entrepôt de fabrique! (ma–ve: 8–12 h, 13.30–18 h, sa: 8–12 h, 13–17 h)

Peaux, fourrures, cuirs

G. Neuenschwander Fils S.A.
Avenue des Platanes 3
(près de la carrosserie Torsa)
3960 Sierre
tél. 027 55 02 65

Avis

La maison «Jonas»

Beurre, fromage
Case postale 22 **Bouveret**

sera au marché de Sion
tous les samedis dès le 1er avril

Grand choix de **fromages à raclette, Arpille, Combe 23, Gruyère 1a, Appenzell, Tilsit, mi-chèvre, Jura, alpage Beurre de montagne** à la coupe

Tél. 025/7 47 79 36–23185

Jeep originale
Seuls les concessionnaires Jeep tiennent les 7 modèles originaux

La Wagoneer = la Jeep du Gentleman

Puisque personne n'a besoin du même modèle, la Jeep Corporation construit la gamme des voitures à traction sur les quatre roues qui va de la CJ-5 à la Jeep Wagoneer luxueuse. La Jeep Corporation ne s'efforce pas seulement de varier la gamme, mais aussi de vous offrir quelques accessoires exceptionnels et beaucoup de combinaisons en moteurs et boîtes de vitesses. Si vous vous intéressez donc à une voiture à traction par les quatre roues, vous êtes priés de vous adresser tout d'abord au concessionnaire Jeep.

Jeep 4-wheel-drive, qui compare Jeep, choisira Jeep.

Garage T. Micheloud
Rue de la Dixence, Sion
Tél. 027/22 70 68

JH Keller AG

VÉHICULES AUTOMOBILES

BMW 320 i
rouge, 1976
GARAGE DES ALPES
La Tour-de-Peilz
021/54 33 91/92

Audi 100 LS
modèle 1972
85 000 km
expertisée
Fr. 4800.–
à discuter.
Tél. 021/32 16 11
33 48 37
22–301790

Achat immédiat «cash»
voitures toutes marques et exclusivités dès 1970
Tél. 021/53 33 53
de 11 à 21 heures
AUTO-KLÖTI
Chexbres-Puidoux

BMW 1502
jaune, 1977
GARAGE DES ALPES
La Tour-de-Peilz
021/54 33 91/92

A vendre
Fiat 128 Panorama CL
18 000 km
Peugeot 304
année 73, 91 000 km
Prix à discuter.
027/38 16 31
38 10 27 le soir
36–23078

Austin Allegro
1300
rouge-noire
1977
GARAGE DES ALPES
La Tour-de-Peilz
021/54 33 91/92

A vendre
Alfetta 1.8
Modèle 1973
80 000 km
Non accidentée. Parfait état de marche.
Fr. 5500.–
Tél. 027/88 12 01
36–23127

A vendre
Chrysler 180
Fr. 2900.–
avec radio et 4 jantes avec pneus
Tél. 026/6 27 87
6 20 41
89–42958

BMW 316
orange, 1977
GARAGE DES ALPES
La Tour-de-Peilz
021/54 33 91/92

Volvo 142
Fr. 2800.–
modèle 1971
Expertisée sept. 77
En bon état
Pneus neufs plus un jeu pneus d'été.
Tél. 027/31 14 84
143.555.762

A vendre
treuil pour jeep Willys
complet
avec cadre et pièces pour adapter sur boîte intermédiaire
Tél. 026/2 37 82
36–23149

Toyota Celica
1600
bleue, 1974
GARAGE DES ALPES
La Tour-de-Peilz
021/54 33 91/92

BMW 2000
CS, gris mét.
1967
GARAGE DES ALPES
La Tour-de-Peilz
021/54 33 91/92

A vendre
Mercedes 250
automatique
1970, révisée
140 000 km
Fr. 7900.–
Tél. 025/4 66 65
4 39 51
143.266.701

Garage
Toit à 2 pans, démontable, avec porte, prix d'usine
env. 3x5 m Fr. 2800.–
env. 3x6,3 m, 3300.–
Saisissez l'occasion!
Tél. 021/37 37 12

Enfin du NOUVEAU en machines à laver!

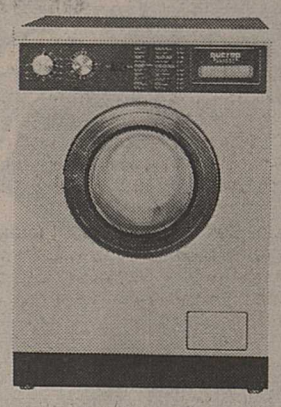

Plus jamais de gaspillage!

Vous pouvez désormais faire même de **petits lavages** à la machine en économisant eau, énergie et produits, grâce au
nouvel interrupteur spécial «petite lessive»
de cette remarquable automatique. Plus besoin d'attendre d'avoir beaucoup de linge! Plus rien à laver à la main! Aussi pratique qu'économique!
Mais cette «Querop Festival 600» lave volontiers, à pleine charge, 4,5 kg de linge et vous propose 10 programmes automatiques bien calculés, pour ménager aussi bien votre linge le plus fin que vos lainages.

Et ses 4 autres perfectionnements essentiels (nous vous les montrerons) rendent bon nombre d'autres modèles démodés.
Ce chef-d'œuvre de la construction allemande – approuvé ASE – avec garantie, vous est offert à Magro-ménager pour

Fr. 1590.– seulement
(prix catal. 2290.–)

MAGRO MENAGER
Centre Magro Sion-Uvrier 027/31 28 53
Centre Magro Roche 025/ 7 82 21

...c'est meilleur marché!

Occasions

1	joli banc d'angle, bois clair, 180x150 cm, bon état	245.–
1	belle chambre à coucher, 2 lits avec matelas, 2 tables de nuit, 1 jolie commode avec glace, 1 armoire 3 portes, 180x175x60 cm, le tout	595.–
2	beaux lits modernes avec matelas Superba, état de neuf	190.–
1	magnifique buffet palissandre, 215 cm larg., 125 cm haut., 52 cm prof.	450.–
1	horloge de parquet, 220 cm haut., 50 cm larg.	985.–
1	machine à coudre électrique Necchi avec zigzag	145.–
1	machine à laver Sobal, 220 volts, parfait état	68.–
1	machine à écrire portative Underwood	98.–
1	belle trompette de jazz avec valise, état de neuf	165.–
1	clarinette A Roosey Hawkwes Emperor London avec valise	385.–
1	accordéon diatonique, 8 basses, état de neuf	185.–
1	téléviseur couleurs, parfait état	495.–
1	beau vélo sport pour fillette 10-14 ans, Mondia, état de neuf	175.–
	Pantalons, vestons, souliers pour homme	de 5.– à 15.–
1	veston en cuir brun foncé pour homme, taille 46, état de neuf	58.–

E. FLÜHMANN, MÜNSTERGASSE 57, BERNE
Tél. 031/22 29 11
Frais de transport: tarif CFF
Fermé le lundi 05–303739

Champlan
En duplex dans les
restaurants de Champlan

Samedi 1er avril dès 20 heures

LOTO

organisé par la société de développement ACC

UN APERÇU DES LOTS
Un week-end 2 personnes à Zermatt
Baptême de l'air
Fromages du pays
Caisses de vin, etc.

36–23167

L'offre du mois

Paroi-bibliothèque par éléments, en chêne véritable, offrant de nombreuses possibilités de rangement. Modèle exclusif.
La solution de l'avenir: le salon par éléments! Exécution en beau velours. Notre proposition: 2 éléments d'angle, 4 éléments droits, 1 pouf. Modèle exclusif.

Paroi et salon

(comme illustration)

Fr. 2978.–

Si avantageux, seulement chez...

Visitez notre grande exposition du centre Magro-Uvrier

Gertschen SA
Fabrique de meubles et d'agencements d'intérieur
Naters (028/3 10 55) **Brigue** (028 3 10 55) **Sion** (027 31 28 85) **Martigny** (026 2 27 94)

Ce n'est pas un poisson d'avril!

Seulement le samedi 1er avril 1978 (jusqu'à epuisement du stock)

huile de tournesol

1 l **3.95**

au lieu de 4.95

Magnifique bouquet printanier

Bouquet seulement

2.-

Pamplemousse géant

1 pièce seulement

-.45

Vino da Pasto

vin rouge étranger

1 l **1.40** +dépôt

cd SUPERDISCOUNT

le marché-discount attirant de MERCURE SA

Sion Avenue de France, Centre MMM Metropole/**P** ● **Martigny** Place de la Poste 6
Lausanne Rue des Terreaux/boucherie, droguerie, **P** Bel-Air ● **Lausanne-Chailly** Avenue Béthusy 93, Pont de Chailly/boucherie, **P**

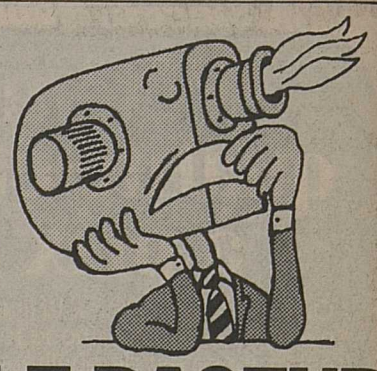

LE RASEUR

Il marche et marche, dévoué et sûr, année après année. Et s'il devait un beau jour montrer quelque trouble, ce qui lui arrive très rarement, un monteur de service est là quelques heures plus tard et le remet d'aplomb!

Vous voyez que les nouveaux brûleurs ELCO ne sont vraiment pas pleins d'imprévus. Demandez à votre installateur en chauffage!

50 ANS ELCO

Depuis 50 ans tout feu tout flamme

ELCO Brûleurs à mazout et à gaz S.A.
14, rue Dancet, 1200 Genève, 022 29 25 06
100, av. de France, 1004 Lausanne, 021 36 27 27
Lerchenweg 2, 2500 Bienne 4, 032 41 53 95/41 53 83
2, rue des Sablons, 2000 Neuchâtel, 038 24 02 31
Rue Chaillet 8, 1700 Fribourg, 037 22 60 10/22 10 10
Maison Rouge 28, 3960 Sierre, 027 55 09 45

AFFAIRES IMMOBILIÈRES

Chanoine-Berchtold 20-22, Sion

Chambre indépendante à Fr. 70.– plus charges, libre dès le 1.4.1978
Immeuble proche centre ville.

Pour visiter: 027/22 37 19
Gérances P. Stoudmann-Sogim SA
Maupas 2, Lausanne, 021/20 56 01

LE GRENIER VILLAGE DU TOUR
Vallée de Chamonix
altitude 1450 m
A VENDRE Livraison avril 1978
appartements et studios

Très beau petit chalet à l'arrivée des pistes. Confort tout particulier, village ancien et calme dans cette vallée renommée: hiver - été.
Doc. B.P.1, 74400 Argentière
Tél. (50) 54.03.09 – Paris 903.71.34

A vendre, village touristique de Suisse romande

petit immeuble
locatif avec boulangerie-pâtisserie-café
Excellente affaire avec chiffre d'affaires important et de très bon rendement.
Peut convenir à boulanger ou pâtissier-confiseur (patente d'alcool), évent. cafetier-restaurateur.
Cette affaire est vendue pour raison de santé à un prix très intéressant.
Capital propre nécessaire pour traiter: environ Fr. 120 000.–
Renseignements sous chiffre PD 23259 à Publicitas, 1002 Lausanne.

Studios meublés
dans immeuble neuf

Plein-Ciel B
à louer à **Martigny**

Marcel Moret
Tél. 026/2 32 23
36–4646

Jeune dame cherche à reprendre

commerce: chaussures, kiosque ou magasin
ne demandant pas spécialisation

Région Suisse romande.

Tél. 027/36 12 77 (heures repas et dès 18 h.) 36–23150

A louer à **Chippis**

studio

comprenant cuisine, bains, cave séparés.

Libre tout de suite, tout confort.

Tél. 027/38 14 02
36–6852

BUREAUX

Maladière 8, Martigny
Locaux 114 m2 environ
pour usages multiples (techniques ou administratifs)
au rez-de-chaussée, **Fr. 700.–** plus charges

Pour visiter: ATIB SA, tél. 026/2 40 22
Pour traiter: Gérances P. Stoudmann - Sogim SA, rue du Maupas 2, Lausanne, tél. 20 56 01

Vétroz et Ardon
A louer

appartements 4 pièces
appartements 3 pièces

Tout confort, situation tranquille.
A Ardon, poste de concierge à disposition.

Pour tous renseignements
027/36 15 65
36 13 17
36–22416

SION, Condémines 22

Locaux spacieux de 264 m2
accessibles par voitures
Activités multiples et non bruyantes (ateliers, dépôt, etc.) possibles.
Fr. 575.– par mois

Pour visiter: 027/22 90 23
Gérances P. Stoudmann - Sogim SA
Maupas 2, Lausanne, 021/20 56 01

A louer à **Sion,** dans quartier tranquille, bien ensoleillé, verdure, dans immeubles récents (1975)

appartements

tout confort, charges non comprises

2½ pièces	Fr. 307.—
3 pièces	Fr. 366.—
3½ pièces	Fr. 391.—
4 pièces	Fr. 416.—
4½ pièces	Fr. 442.—

S'adresser à: Agence Pellet, rue de la Dent-Blanche 20, Sion.
Tél. 027/22 16 94
36–263

Chalet pour août
ou appartement confort, cherché par deux couples, Valais central. Bien situé, accès facile.

Paul Bise
Av. de la Cour 10, 1007 Lausanne
Tél. 021/26 30 93 36–22987

Particulier cherche à acheter dans le **Valais central**

grand chalet

avec terrain.

Ecrire sous chiffre P 36–23177 à Publicitas, 1951 Sion.

A vendre à **Uvrier-Sion** dans petit immeuble

bel appartement 4½ p.
avec garage, cave et jardin.

Prix à discuter.

Pour visiter: 027/31 22 71
36–23188

Villas sur coteau de Gravelone - Sion

Conftr. 12 villas compr. studios - 2½ p. - 5 p. 6½ p. - 7½ p. - 8½ p.
avec jardin, à partir de Fr. 2050.– le m2.

Situation exceptionnelle.

Bureau d'arch. Suter-Suter-Van Boxem
Rue Pré-Fleuri 9, 1950 Sion, tél. 027/22 20 85
36–22680

A louer à **Sion,** dans immeuble de construction récente, situation calme et ensoleillée

joli appartement de 3½ pièces

Fr. 430.–
charges comprises.
Libre dès le 1.6.1978

Tél. 027/23 34 95
36–2653

A louer à Sion

bureau 1½ pièce (25 m2)
équipé de sanitaires, au centre des affaires d'un bâtiment commercial.
Local complètement indépendant ou pouvant communiquer avec notre salle de conférence (attente).
Possibilité de disposer d'une permanence téléphonique assurée par notre secrétariat.
Offre sous chiffre 89–171 à Annonces Suisses SA, place du Midi 27, 1950 Sion.

A louer à **Chelin-Flanthey**

villa de 5½ pièces

(construction 1974) en duplex, cave, buanderie, garage, pelouse, jardin potager. Fr. 600.– par mois, charges non comprises.
Libre dès le 1er juin.

Tél. 027/58 10 48 89–42953

A louer

2 studios meublés

Quartier des Epineys, Martigny. Avec balcon, spacieux (Fr. 300.–, charges comprises). Libres tout de suite ou à convenir.

Tél. 026/2 15 19
heures des repas 36–90154

A louer à **Chippis**

studio

comprenant cuisine, bains, cave séparés

Libre tout de suite, tout confort

Tél. 027/38 14 02
36–6852

Martigny

A louer

magnifique 3½-pièces

Tout confort.
Disponible 1er juin.

Tél. 026/2 31 13
36–2649

On cherche à louer dans le **Valais central** du 15 juillet au 6 août

un chalet

avec jardin ou terrain.

Tél. 027/55 34 96
36–23177

A louer à **Chermignon-Dessus**

appartement de 2½ pièces meublé

avec cave et place de parc.

Construction récente

Tél. 027/22 20 08
36–23181

A louer à Sion

grand studio meublé

Cuisine séparée.
Balcon.
TV 6 chaînes.
Quartier tranquille.

Tél. 027/22 56 26
36–2661

A vendre

appartement dans chalet

4 pièces
confort et terrain
Rive droite
Fr. 105 000.–

Ecrire sous chiffre P 36–22847 à Publicitas, 1951 Sion.

MARTIGNY
A louer

magnifique appartement de 2 pièces

meublé ou non meublé, tout confort.

Tél. 026/2 31 13
36–2649

A louer à **Ardon** dans petit immeuble de construction soignée

joli appartement de 4½ pièces

Loyer modéré.

Tél. 027/23 34 95
36–2653

A louer à Martigny

appartement de 2 pièces
Fr. 250.– par mois.
Libre à convenir.
Possibilité de louer pour une courte période.

Fiduciaire
Dini & Chappot
Martigny
Tél. 026/2 64 81
36–2038

Cherche à Sierre pour le 1er juillet

appartement de 4 pièces

Zingg-Stegemann
Südstrasse 46
2504 Bienne
80–67987

A louer

Avenue Maurice-Troillet 1
Sion

appartement de 3½ pièces

Tél. 027/23 50 76
36–300720

A louer à Sion, dans villa sise à Gravelone

luxueux studio
(42 m2) tout à fait indépendant, living, salle de bains et cuisine séparés, pelouse
A la même adresse

chambre indépendante
avec douche, toilette et lavabo
Possibilité TV 6 chaînes et téléphone dans les deux pièces
Pour rens.:
tél. 027/22 91 05
heures de bureau
89–171

Urgent!
A louer
pour cause de départ
Promenade du Rhône 2, Sion

studio meublé

Fr. 300.–
charges comprises.

Tél. 027/22 34 64
36–23152

Particulier cherche à acheter à **Saint-Luc**

appartement ou chalet ancien

Ecrire sous chiffre P 36-300694 à Publicitas, 1951 Sion.

A vendre à **Saint-Léonard**

appartement neuf de 2½ pièces

Cause départ.

Ecrire sous chiffre P 36-300707 à Publicitas, 1951 Sion.

«SIERRE L'AGRÉABLE»: LES HÔTELS DE LA VILLE

Le quatrième numéro de l'organe d'information d'intérêt touristique local, Sierre l'agréable, **vient de sortir de presse.**

Distribué gratuitement comme ses prédécesseurs, richement illustré en couleur et fourmillant de renseignements précieux, cet exemplaire, daté du printemps, est plus spécifiquement consacré aux hôtels de Sierre. On y apprend par exemple que :

«La circonscription touristique dénommée Sierre et Salquenen dispose de plus de 500 lits dans quatre catégories d'hôtels à des prix en dessous, ou dans la catégorie supérieure, avec bain et piscine, de 60 francs par jour et par personne en pension complète service et taxes compris.

La municipalité des emplacements de ces hôtels garantit un choix pour tous les goûts, au centre de la ville, au bord d'un lac ou dans le vignoble.

Enfin, quatre campings, dont la tenue est exemplaire, favorisent le séjour des amateurs de ce genre de vacances, dans des endroits particulièrement bien choisis».

L'été sierrois et les industries de la région constitueront le thème des deux prochains numéros de Sierre l'agréable.

Sierre, cité culturelle

Depuis de nombreuses années, Sierre et sa région assument avec bonheur leur réputation de lieux à forte activité culturelle.

Le programme mis sur pied pour l'animation de la cité du soleil au cours de ces prochains mois permet d'affirmer qu'une fois de plus, Sierre honore sa vocation.

Séjour rêvé pour de très nombreux artistes, Sierre a su s'ouvrir aux activités créatrices de l'homme, se trouvant par-là même priviligiée en Valais.

Les **expositions de peinture** auront lieu régulièrement au Manoir de Villa. Tout d'abord, après Werner Zurbriggen, qui présente ses créations jusqu'au 9 avril, les amateurs pourront découvrir du 13 avril au 11 juin un hommage à Joseph Gautschi, du 1er juillet au 27 août une exposition pour le centième anniversaire du célèbre Edmond Bille, puis, du 30 septembre au 29 octobre, une exposition de Fernand Dubuis.

La **musique et la poésie** figurent également en bonne place au mémento sierrois avec, samedi 1er avril, la soirée du Cercle théâtral de Muraz avec Jacky Lagger, le 15 avril le récital de l'Octuor de Sion, à la salle Sainte-Croix, le récital poétique « *Galaxie* par Patrick Rudaz, le 6 mai, le gala de Johnny Halliday à Graben le 25 mai, le concert du Walliser Brass Band et de Pepe Lienhard Band les 26, 27 et 28 mai à l'occasion de la fête cantonale des pupilles et pupillettes à Chippis, la soirée Jean Daetwyler à Graben le 18 juin, le récital Sylvie Vartan à Graben le 22 juin.

La **danse classique et moderne** sera représentée par les académies de Mme Marie-Thérèse Derivaz et de Cilette Faust qui ont prévu leurs soirées annuelles au début juin.

Au chapitre du **cinéma et des conférences,** signalons le lundi 10 avril la projection d'un film de Daniel Schmid, *L'ombre des anges* présenté à Cannes en sélection suisse, le lundi 24 avril, *La femme de Jean,* une œuvre de Yannick Bellon et le 24 avril également, connaissance du monde présente *La Provence.*

Journée Portes ouvertes à l'ASLEC le 8 avril, un moto-cross aux îles Falcon, le 20 mai, la fête au village pour les cinquante ans de l'école de commerce des jeunes filles, le 17 juin, compléteront notamment ces manifestations.

Du 30 juin au 25 août, l'Office du tourisme organisera à nouveau les **Soirées sierroises,** tous les vendredis dès 20 h. 30.

Deux **concerts gratuits** en l'église Sainte-Catherine, dès 20 h. 15, seront donnés le 21 juin par le Chœur universitaire américain Berkeley High School Choir et le 15 août par le Chœur universitaire américain de Santa-Cruz.

Comme on peut le constater à la lecture de ce programme en rien exhaustif, un effort particulier a été consenti pour le divertissement des Sierrois et de leurs hôtes.

La classe 1918 de Chalais en Grèce

Le jour du départ, les membres de la classe 1918 de Chalais.

Dimanche dernier les membres de la classe 1918 de Chalais s'envolaient de Genève-Cointrin vers le printemps de l'antique Hellas.

Au cours de ce voyage, les 20 participants purent découvrir le charme d'Athènes et de sa région.

Les épouses des sexagénaires de Chalais et Vercorin étaient de la course ainsi que les épouses des membres de la classe disparus.

Les contemporains de la classe 1918 de Chalais, placés sous la présidence de M. Fernand Devanthéry, seront de retour samedi, espérons-le heureux et pleins de souvenirs...

De la Raspille au glacier du Rhône

Le chantier de la place de la Gare de Viège

VIEGE. – L'aménagement de la gare de Viège se poursuit et les travaux se déroulent actuellement devant le bâtiment principal de la station. Entre la gare et le buffet bée maintenant une fouille profonde, celle du passage sous-voies, liaison avec les quais et entre les quartiers au nord et au sud de la voie.

Les travaux actuels vont en direction de la «Burgschaft», alors que le secteur au nord de la voie peut déjà être atteint par le nouveau passage.

Du côté de l'ouest on aménagera aussi une rampe d'accès aux quais du BVZ. Le perron lui-même sera recouvert.

La voie du BVZ a dû être déplacée. Après l'achèvement du passage sous-voie on posera une deuxième voie pour le BVZ.

Il est évident que tous ces travaux ont subi certains retards, du fait du mauvais temps. Selon les spécialistes du bureau d'ingénieurs Teysseire et Candolfi les travaux de la rampe ouest débuteront en juin, pour être terminés en août.

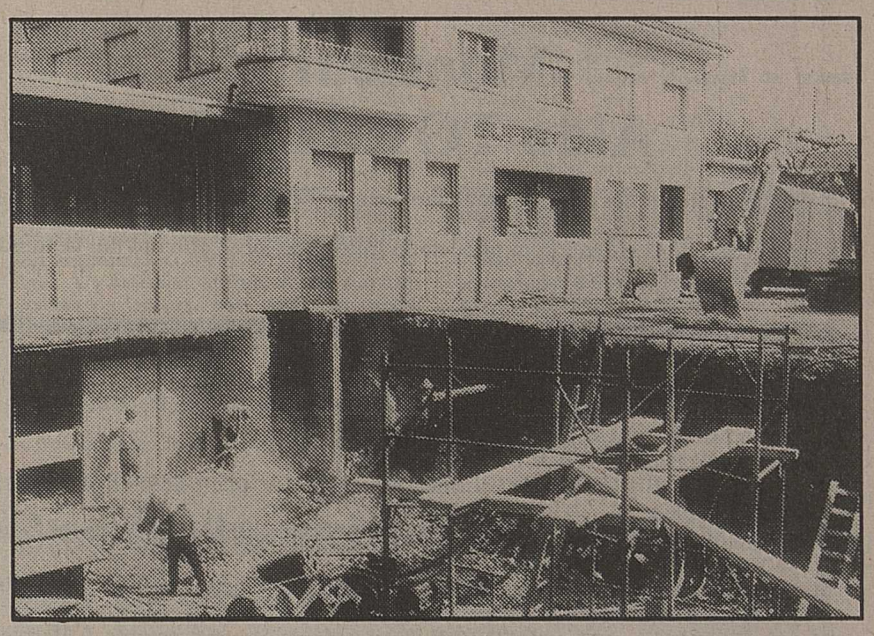

Les radicaux sierrois à skis

Depuis quelques années, le parti radical de Sierre convie ses membres et amis à participer à sa journée familiale à skis. Les dernières en dates se sont déroulées à Chandolin, Zinal et Crans-Montana. Quant à l'édition 1978, elle aura lieu les 8 et 9 avril prochain dans le cadre enchanteur de la vallée de Conches.

Les fondeurs y trouveront des parcours sans pareils. Les adeptes du ski alpin ne demeureront pas en reste puisqu'ils auront l'occasion de découvrir les magnifiques pistes de Fiesch et d'Oberwald.

Une innovation au programme 1978: pour la première fois, cette sortie à skis familiale, sera organisée sur un week-end; encore qu'il soit possible d'y prendre part le dimanche seulement.

Le samedi après-midi sera consacré à la reconnaissance des pistes. L'on se retrouvera en soirée pour une raclette animée par un orchestre folklorique local.

Le dimanche matin se disputera le concours de fond sur un parcours facile à négocier de 6 km. Après le dîner, tous les participants se retrouveront dans un slalom géant «populaire».

Toutes les personnes intéressées par ce week-end à skis qui promet beaucoup, et au cours duquel la politique proprement dite cédera le pas à la détente et à l'amitié, sont cordialement invitées à s'inscrire sans tarder à l'adresse suivante: parti radical de Sierre, case postale 128, 3960 Sierre (tél. 55 33 16)

Le PDC du district de Sierre en assemblée

Les membres du parti démocrate chrétien du district de Sierre se rassembleront vendredi à la grande salle de l'hôtel Terminus.

A l'ordre du jour de cette rencontre figurent notamment un rapport de M. François-Joseph Bagnoud, député, sur les travaux du groupe au Grand Conseil, le rapport du président M. Marcel Clivaz et un exposé de M. Hans Wyer, président du PDC suisse, sur la politique actuelle du PDC à la lumière de ses principes fondamentaux.

Restaurant de la Belle-Ombre
Bramois
Tél. 027/31 13 78

Fermé du 3 au 14 avril
Ouvert le 15 avril à 6 heures

Pour la première fois, trafic en baisse au Lötschberg à Pâques

GOPPENSTEIN. – Depuis qu'existe le service de transport des voitures à travers le tunnel du Lötschberg, c'est la première fois cette année que le trafic de Pâques est inférieur à celui de l'année précédente. Depuis jeudi saint jusqu'à mardi après Pâques, 17 832 voitures ont été transportées par rail, cela dans les deux sens bien entendu. Par rapport à 1977 cela représente une diminution de 2551 unités, ou 12,52%.

Cette diminution est incontestablement due à la fermeture de la route Gampel-Goppenstein le lundi de Pâques depuis 12 h. 30 et le mardi depuis 13 heures. Sans ces interruptions de la voie d'accès à Goppenstein on peut penser que le chiffre final aurait dépassé celui de 1977, car jusqu'au lundi de Pâques à midi il y avait un «bonus» de 137 véhicules.

La plus forte fréquence journalière a été constatée le samedi saint, avec 3791 véhicules transportés, contre 2843 l'année passée. Suivent le vendredi saint avec 3561, le jeudi saint (3481), le lundi de Pâques (3221, dont 1510 de Brigue à Kandersteg), le mardi après Pâques (1973) et finalement le dimanche de Pâques (1705). Malgré le mauvais temps le trafic de retour sud-nord n'est devenu prépondérant qu'à partir du jour de Pâques, alors que l'an passé de longues files reprenaient le chemin du nord le samedi déjà.

Vos annonces :
027/21 21 11

†

Madame Gaby TORRENT-FRANCEY et ses enfants Linda et Chantal, à Arbaz ;
Monsieur et Madame Alphonse TORRENT-CONSTANTIN, à Arbaz ;
Monsieur Marcel FRANCEY, à Arbaz ;
Madame et Monsieur Joseph BONVIN-TORRENT et leurs enfants, à Arbaz ;
Madame et Monsieur Denis VUIGNIER-TORRENT et leurs enfants, à Grimisuat ;
Madame et Monsieur Walter THÉLER-TORRENT et leurs enfants, à Sion ;
Monsieur Michel FRANCEY, à Arbaz ;
Monsieur Jean-Louis TORRENT, à Chamoson ;
Messieurs Edouard et Louis CONSTANTIN, à Arbaz ;
Famille Victorien CONSTANTIN-BONVIN, à Arbaz et Ayent ;
Famille Edouard CONSTANTIN-CONSTANTIN, à Ayent ;
Famille Joseph DÉLÉTROZ-CONSTANTIN, à Ayent et Arbaz ;
Les enfants et petits-enfants de feu Maurice FRANCEY ;
Les enfants et petits-enfants de feu Ferdinand BONVIN ;
ainsi que les familles parentes et alliées, ont le profond chagrin de faire part du décès de

Monsieur Aldo TORRENT

leur très cher époux, papa, fils, beau-fils, frère, beau-frère, oncle, parrain, neveu, filleul et cousin, survenu dans sa 37e année, muni des sacrements de l'Eglise.

La messe de sépulture sera célébrée à Arbaz, le samedi 1er avril 1978, à 10 h. 30.

Domicile mortuaire : Arbaz.

Le deuil ne sera pas porté.

Cet avis tient lieu de lettre de faire part.

Priez pour lui

†

La direction et le personnel de la Fabrique de stores Michel, à Sion

ont le profond regret de faire part du décès subit de

Monsieur Aldo TORRENT

leur fidèle collaborateur et ami.

Pour les obsèques, prière de consulter l'avis de la famille.

†

Le chœur mixte L'Echo des Alpes, Arbaz

a le profond regret de faire part du décès de son ami

Monsieur Aldo TORRENT

directeur du chœur des jeunes et sous-directeur de la société.

Les membres de la chorale sont priés de se trouver au local, aujourd'hui vendredi 31 mars 1978, à 20 heures.

Madame et Monsieur Georges-Louis GIROUD-OREILLER, à Martigny ;
Monsieur Jean-Daniel OREILLER et sa fiancée Sylviane CARRON, à Villette ;
Monsieur Michel VOUILLOZ, en Amérique ;
Mademoiselle Brigitte VOUILLOZ, à Martigny ;
Madame Jeanne BIRCHER-OREILLER, ses enfants et petits-enfants, à Verbier et au Châble ;
Monsieur et Madame Paul FELLAY-CARRON, leurs enfants et petits-enfants, à Verbier et aux Agettes ;
Madame et Monsieur Jacques SIFFREDI-CARRON, leurs enfants et petits-enfants, à Annecy et Chamonix (Haute-Savoie) ;
Monsieur et Madame Marc CARRON, leurs enfants et petits-enfants, à Verbier, Villette, Fully et Sion ;
Madame veuve Alfred CARRON, à Orsières, ses enfants et petits-enfants, à Berne et Paris ;
Monsieur et Madame Ernest CARRON-PERRAUDIN, leurs enfants et petits-enfants, à Versegères ;
Monsieur et Madame Jean-Pierre CARRON, leurs enfants et petits-enfants, à Fully ;
Monsieur et Madame Charly CARRON et leurs enfants, à Versegères ;
Les enfants et petits-enfants de Maurice GABBUD-OREILLER, au Cotterg ;
Madame Séverine HÉRIN, sa fidèle collaboratrice à Bagnes ;
ainsi que les familles parentes et alliées, ont la profonde douleur de faire part du décès de

Monsieur Léon OREILLER

leur très cher père, beau-père, grand-père, frère, beau-frère, oncle, grand-oncle, cousin et ami, décédé à l'âge de 83 ans.

L'incinération aura lieu dans la plus stricte intimité au crématoire de Vevey.

Les honneurs seront rendus le samedi 1er avril 1978, à 10 heures, devant la salle de L'Avenir, à Villette.

Selon le désir du défunt, ni fleurs, ni couronnes.

Cet avis tient lieu de faire-part.

†

Le Corps des sapeurs-pompiers d'Arbaz

a le regret de faire part du décès de son membre

Monsieur Aldo TORRENT

Pour les obsèques, prière de consulter l'avis de la famille.

†

EN SOUVENIR DE

Monsieur Fernand VAUDAN

Avril 1977 - Avril 1978

Ton souvenir reste vivant.

Une messe d'anniversaire sera célébrée à l'église du Châble, le samedi 1er avril 1978, à 9 h. 30.

Tes frères et sœurs

†

EN SOUVENIR DE

Monsieur René CRETTON

1er avril 1977 - 1er avril 1978

Une année déjà que tu nous as quittés. Ton souvenir restera toujours vivant dans nos cœurs.

Ton épouse, tes enfants et petits-enfants

Une messe d'anniversaire sera célébrée à l'église paroissiale de Martigny, le samedi 1er avril 1978, à 20 heures.

†

EN SOUVENIR DE

Monsieur Paul WENGER

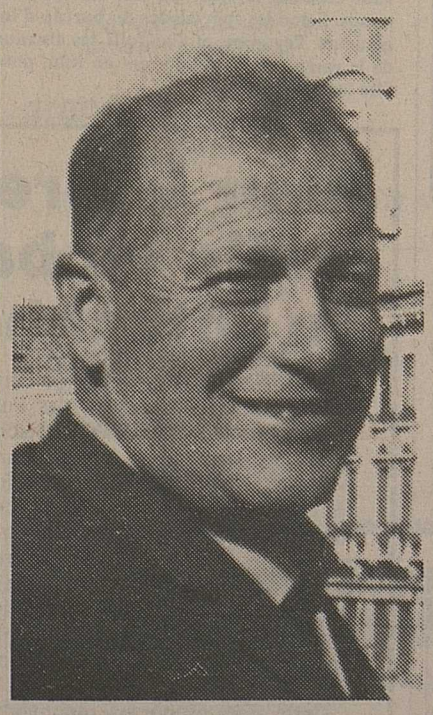

31 mars 1973 - 31 mars 1978

Voici cinq ans que tu es parti, époux, papa et grand-papa tant regretté, mais l'oubli est un rivage que nous n'atteindrons jamais.

†

Monsieur Joseph RODUIT, entrepreneur, à Fully ;
Monsieur et Madame Claude RODUIT-CHAPELON, à Martigny ;
Monsieur et Madame Raymond RODUIT-BENDER et leurs enfants, à Fully, Genève et Morgins ;
Monsieur et Madame Pierre-André RODUIT-MOREN et leurs enfants, à Fully ;
Mademoiselle Anne-Marie RODUIT, à Fully ;
Madame et Monsieur Séraphin DAVOLI-RODUIT et leur fils, à Fully ;

Madame et Monsieur Louis TERRETTAZ-DARBELLAY, à Vevey ;
Madame et Monsieur André MOTTIER-DARBELLAY et leurs enfants, à Fully ;
Madame veuve André DARBELLAY-LOVEY et ses enfants, à Fully ;

Les enfants de feu Jules RODUIT-BENDER, à Fully ;
Monsieur et Madame Camille RODUIT-FELLAY et leurs enfants, à Fully ;
Monsieur Denis BENDER-RODUIT et ses enfants, à Fully ;
Monsieur et Madame Henri RODUIT-FELLAY, à Fully ;
Mademoiselle Marie-Louise RODUIT, à Fully ;
Mademoiselle Jeanne RODUIT, à Fully ;

ainsi que les familles parentes et alliées RODUIT, DARBELLAY, ROSERENS, CRETTENAND, WOEFFRAY; BENDER; BOSON, BRUCHEZ, GRANGES et CARRON, ont la profonde douleur de vous faire part du décès de

Madame Joseph RODUIT

née Clotilde DARBELLAY

leur très chère épouse, maman, belle-maman, grand-maman, sœur, belle-sœur, tante et cousine, que Dieu a enlevée à leur tendre affection le 30 mars 1978, à l'âge de 76 ans, munie des sacrements de l'Eglise.

L'ensevelissement aura lieu à Fully, le samedi 1er avril 1978, à 10 heures.

Selon le désir de la défunte, le deuil ne sera pas porté.

Le corps repose en la crypte Saint-Michel à Martigny-Bourg. Visites de 17 à 20 heures.

Cet avis tient lieu de faire-part.

†

L'Association valaisanne des entrepreneurs

a le pénible devoir de faire part du décès de

Madame Joseph RODUIT

entrepreneur à Fully

Pour les obsèques, prière de consulter l'avis de la famille.

†

Il a plu au Seigneur de rappeler à lui sa fidèle servante

Madame Marie CRETTAZ-GENOUD

décédée après une longue maladie, le 30 mars 1978, dans sa 81e année, réconfortée par les sacrements de l'Eglise.

notre chère épouse, maman, belle-maman, grand-maman, sœur, belle-sœur, tante, marraine, cousine et amie.

Vous font part de leur peine :
Monsieur Germain CRETTAZ, à Vissoie ;
Madame et Monsieur Rémy ABBET-CRETTAZ et leurs enfants, à Sion, Genève et Monthey ;
Monsieur et Madame Amédée CRETTAZ-SAVIOZ et leurs enfants, à Vissoie ;
Madame et Monsieur Edmond VOLKEN-CRETTAZ et leurs enfants, à Olten ;
Monsieur et Madame Albert CRETTAZ-FLOREY et leur fille, à Sierre ;
Monsieur et Madame Luc CRETTAZ-CLIVAZ et leurs enfants, à Vissoie ;
Monsieur et Madame Benjamin CRETTAZ-UDRY et leurs enfants, à Sion ;
Madame et Monsieur Paul GROSSET-GENOUD et leurs enfants, à Vissoie ;
Les enfants et petits-enfants de feu Henri GENOUD-VIACCOZ, à Zinal, Mission, Sierre, Saint-Maurice, Sion et Monthey ;
Monsieur et Madame Albert GENOUD-ÉPINEY, leurs enfants et petits-enfants, à Sierre ;

Monsieur Henri CRETTAZ, à Vissoie ;

Les enfants et petits-enfants de feu René CRETTAZ-ÉPINEY, à Sierre, Sion et Boul Grande Isle (Canada) ;
Madame et Monsieur Benjamin GENOUD-CRETTAZ, leurs enfants et petits-enfants, à Sierre et Vevey ;
Madame veuve Gustave CRETTAZ-COTTER, ses enfants et petits-enfants, à Sierre, Vissoie et Genève ;
Mademoiselle Aline CRETTAZ, à Sierre ;
Monsieur et Madame Ulysse CRETTAZ-DEVANTHÉRY, leurs enfants et petits-enfants, à Sierre, Lausanne, Genève, Fribourg, Monthey et Bex ;
Les enfants et petits-enfants de feu Raymond MARTIN-CRETTAZ, à Martigny et Fribourg ;
ainsi que les familles parentes et alliées.

La messe de sépulture sera célébrée à Vissoie, le samedi 1er avril 1978, à 10 h. 30.

Domicile mortuaire : Vissoie.

Cet avis tient lieu de lettre de faire part.

†

Madame veuve Candide DÉLÈZE, ses enfants, petits-enfants et arrière-petits-enfants, à Haute-Nendaz, Vétroz, Sion et Monthey ;
Monsieur Jules LATHION-DÉLÈZE, ses enfants, petits-enfants et arrière-petits-enfants, à Nendaz, Sion, Vétroz et Saint-Léonard ;
La famille de feu François DÉLÈZE, à Haute-Nendaz ;
ainsi que les familles parentes et alliées, ont la douleur de faire part du décès de

Monsieur Jérôme DÉLÈZE

leur cher beau-frère, oncle et cousin, survenu à l'hôpital de Sion, à l'âge de 82 ans.

L'ensevelissement aura lieu à Haute-Nendaz, le samedi 1er avril 1978, à 10 heures.

Le défunt repose à la chapelle Saint-Michel, à Haute-Nendaz.

Veillée de prières aujourd'hui vendredi 31 mars 1978, à 20 h. 15.

Cet avis tient lieu de faire-part.

†

La direction et le personnel de l'entreprise Joseph Roduit & Fils

ont le profond regret de faire part du décès de

Madame Clotilde RODUIT

épouse de Joseph et maman de Claude, Raymond et Pierre-André, leurs patrons.

Pour les obsèques, prière de consulter l'avis de la famille.

†

L'Association cantonale valaisanne des installateurs-électriciens

a le pénible devoir d'annoncer le décès de

Monsieur Georges BESSE

membre d'honneur.

L'ensevelissement aura lieu à l'église paroissiale de Sembrancher, le samedi 1er avril 1978, à 10 heures.

Les membres sont invités à participer aux obsèques.

†

EN SOUVENIR DE NOS PARENTS ET GRANDS-PARENTS

Madame Emma GIACHINO et Monsieur Antoine GIACHINO

1973 - juillet - 1978

1958 - avril - 1978

Une messe d'anniversaire sera célébrée en l'église Notre-Dame des Marais à Sierre, le lundi 3 avril 1978, à 8 heures.

Arbaz: décès subit d'un jeune père de famille, M. Aldo Torrent

ARBAZ. – Parents, amis et connaissances, tout le village est frappé de stupeur : Aldo Torrent, à peine âgé de 37 ans, n'est plus. Il a été emporté par une crise cardiaque. Nous pleurons celui qui laisse en nous le souvenir d'un gentil camarade, d'un ami fidèle, d'un brave citoyen, d'un époux attentionné, d'un père tendrement aimé, d'un frère, d'un fils et d'un parent affectueux.

Cadet de trois filles, il naquit le 4 août 1941. Après sa scolarité, il entra à l'entreprise Bonvin pour un apprentissage de menuisier. Il fut ensuite et sans discontinuer l'employé zélé de la maison Michel-Stores, à Sion.

Le 31 août 1968, il épousa Gabrielle Francey. De cette harmonieuse union naquirent Linda (7 ans) et Chantal (2 ans). C'est à elles ainsi qu'à toute la famille en deuil, que nous voulons témoigner très chrétiennement nos sentiments de tristesse, mais aussi d'espérance. Cela d'autant plus que cette séparation brutale fait suite à une autre disparition récente.

En notre ami Aldo, la société de chant locale, l'Echo des Alpes, perd un membre actif des plus dévoués. Tout jeune homme, il sacrifia déjà une grande partie de ses loisirs à cultiver l'art vocal comme membre des Gais Compagnons. Ses grandes qualités de cœur, son inlassable dévouement l'ont tout naturellement poussé à accepter la lourde tâche de sous-directeur et, parallèlement, la direction du chœur des enfants, créé voici seulement quelques années.

Il y a huit jours à peine, lors de notre concert traditionnel, tout le village pouvait apprécier les progrès réalisés par ce groupe juvénile, sous l'excellente conduite de notre regretté ami.

C'est la gorge serrée par l'émotion, et sous une poussée irrésistible des larmes embuant nos regards, que nous disons non pas adieu mais au revoir à celui qui laissera dans nos cœurs l'empreinte profonde de l'amitié sincère et dans notre esprit l'image d'un homme exemplaire de sensibilité et d'efficacité.

Marcel Karrer

Vouvry

Deux blessés à motocyclette

VOUVRY. – Hier, vers 13 h. 30, Jean-Carlo Cornuz, né en 1959, domicilié à Vouvry, circulait au guidon de sa motocyclette sur la place de parc sise devant le magasin de la Société romande, à Vouvry. Sur le siège arrière avait pris place Thierry Delavy, né en 1961, domicilié à Vouvry. A un moment donné, le pilote perdit le contrôle de sa machine et celle-ci heurta l'angle et la vitrine du magasin. Blessés, les deux jeunes gens ont été hospitalisés.

Hier sur le petit écran

Très intéressant, le Temps présent *d'hier soir, puisque, se penchant sur le monde communiste, il ne s'est pas contenté de vagues généralités souvent peu évocatrices, mais leur a préféré un exemple concret, en l'occurrence celui du système d'éducation pratiqué actuellement par l'Allemagne de l'Est. Dans le but de fabriquer des citoyens communistes modèles, cet Etat prend en charge les enfants les plus petits, presque à la naissance, en tout cas depuis la crèche jusqu'à l'université, en passant par le jardin d'enfants et l'école, pour leur inculquer petit à petit une idéologie marxiste et les former tous dans un même moule socialiste.*

A chaque stade de leur éducation, les enfants, puis les jeunes gens, reçoivent donc des cours de formation politique. De plus, ils sont obligatoirement enrôlés, jusqu'à 25 ans, dans une organisation, « La jeunesse allemande libre », qui, téléguidée par le parti communiste, s'occupe des loisirs de ses membres afin que ceux-ci ne sombrent pas dans une oisiveté susceptible de leur apporter des idées subversives ou capitalistes. Cette organisation a une importance certaine puisqu'elle a notamment le droit de regard et de veto sur les candidatures de ceux qui désirent aller à l'université. Car en Allemagne de l'Est, comme d'ailleurs dans tous les pays communistes, il ne suffit pas d'avoir les capacités intellectuelles nécessaires pour faire des études, il faut surtout prouver que sa personnalité est tout à fait dans la ligne socialiste.

Et les parents dans tout cela ? Eh bien, leur rôle est très limité puisqu'ils ne sont pas consultés et que 90% d'entre eux sembleraient plongés dans la torpeur du conformisme communiste et s'en seraient complètement remis à l'Etat pour l'éducation de leur progéniture.

Quelles sont donc les conséquences à plus ou moins long terme de ce système qui tend à fabriquer le communiste parfait, l'homme nouveau du paradis socialiste ? Sans doute, comme le disait hier soir un écrivain est-allemand réfugié en République fédérale, à creuser encore plus le fossé entre les deux Allemagnes, pour qu'il ne puisse plus jamais être comblé. En outre, la créativité est, bien sûr, en RFA, étouffée par l'idéologie et la bureaucratie. Et le sens des responsabilités se perd de plus en plus au niveau de l'individu. Comment l'économie nationale peut-elle fonctionner convenablement dans ces conditions ? L'idéologie n'a jamais été jusqu'ici un substitut valable à l'esprit d'initiative et de concurrence qui régissent notre société occidentale. Malade de son souci de perfectionnisme communiste, l'Allemagne de l'Est est donc condamnée à mourir de médiocrité, de conformisme et d'ennui.

(R)

†

La classe 1904 de Martigny et environs

a le regret de faire part du décès de

Monsieur Georges BESSE

leur cher contemporain.

Pour les obsèques, prière de consulter l'avis de la famille.

«Valais chante»: merveilleux séjour en Iran

SION. – « Valais Chante », présidé par M. Pierre-André Gianadda et dirigé par M. Edouard Delaloye, a été invité du 20 au 29 mars par la « Nirt International Iranian Radio et TV », à l'occasion des fêtes du Nouvel-An célébrées dans le pays du shah. Nous remercions les chanteurs pour la gentille carte qu'ils nous ont adressée pour nous dire leur émerveillement et les découvertes faites durant ce voyage.

La TV iranienne a enregistré, durant deux après-midis, diverses productions de « Valais Chante ». Ces enregistrements seront projetés en Iran et dans différents pays du Moyen-Orient, où les textes seront traduits dans la langue nationale.

Les chanteurs et les accompagnants ont eu la chance de pouvoir compter sur la présence de M. Aloïs Bonvin, spécialiste de la raclette, qui a fait découvrir aux Iraniens notre spécialité valaisanne. Nous reviendrons plus en détail sur ce voyage dans une prochaine édition.

TUNNEL DE LA FURKA
Pas au bout des peines

BERNE. – La commission du Conseil national qui s'occupe d'éventuelles erreurs en corrélation avec la construction du tunnel ferroviaire de la Furka n'est pas encore parvenue au bout de ses travaux, malgré huit séances en plénum. Elle devrait mettre au point son rapport les 12 et 13 avril prochain et le publier dans la seconde moitié du mois de mai. Comme devait le déclarer le président de la commission, M. Hanspeter Fischer (PDC/TG), le document fera état de responsabilités qui, dans certains cas, pourraient conduire à une condamnation morale.

A l'origine, les Chambres fédérales avaient prévu une contribution de l'Etat central de 70 millions de francs pour le tunnel de base de la Furka Oberwald - Realp.

Par la suite, elles ont autorisé un crédit supplémentaire de 80 millions de francs, mais en chargeant les commissions responsables de faire rapport sur les erreurs ayant pu être commises. Entre-temps, le Conseil fédéral a proposé une augmentation du crédit de construction supplémentaire de 18 millions du fait des difficultés d'ordre géologique rencontrées.

La «Lensarde» fait des vagues

LENS. – Au début février, les citoyens de la commune de Lens recevaient dans leur boîte à lettres un pamphlet intitulé « La Lensarde », émanant de l'« Association libre et non subventionnée », ce que certains avaient considéré comme une farce carnavalesque. La population locale sera surprise de trouver, ce matin, « La Lensarde N° 2 » dans leur boîte. A l'analyse de cette feuille, il ressort avec certitude qu'un mouvement se dessine parmi les citoyens de la commune de Lens. L'« Association libre et non subventionnée » a loué une case postale et ouvert un CCP. Les sujets traités par la missive de ce matin sont les suivants :

1. Politique : le rôle d'un parti minoritaire.
2. Bourgeoisie : le point sur les ventes de terrains au Crans-Palace SA.
3. Crans : les places de parc.
4. Egouts de Lyrons et tunnel du grand-bisse.
5. Achat du bâtiment « Cerise ».
6. Le home : politique de l'autruche.

Les auteurs offrent un front uni en se groupant en association qui souhaite une amélioration de l'esprit lensard. Ils achèvent leur premier article par cette phrase : « Nous souhaiterions une saine et franche concurrence politique et, au préalable, une information libre et désintéressée : il en va de la santé, sinon de la survie de notre démocratie et de nos communautés municipale et bourgeoisiale. »

Nul doute que « La Lensarde » suscitera moult réactions.

Affaire à suivre.

Une belle soirée radiophonique sur la commune de Conthey

CHÂTEAUNEUF-CONTHEY. – L'émission de la Radio romande, de Raymond Colbert : *Fête comme chez vous*, animée par Michel Dénériaz, s'est déroulée, hier soir, au restaurant Les Fougères, à Châteauneuf-Conthey.

Quelque trente personnes, les autorités communales, les représentants du clergé et des personnes de différentes régions et différents milieux de la commune ont répondu aux questions, parfois délicates, de Michel Dénériaz.

Au terme de l'émission, Jacques Adou a adressé ce compliment à tous les participants : « Vous avez été vous-mêmes. » Par cette émission, les auditeurs du Valais, de Suisse romande, des pays avoisinants, auront découvert la grande commune de Conthey, sa population et quelques particularités.

Les cinq fanfares de la commune (qui dit mieux) et les deux chorales ont présenté une pièce de choix de leur répertoire. D'autre part, Jacques Adou avait réalisé au préalable deux interviews de personnes âgées, l'une donnant des renseignements sur les alpages et la seconde répondant en patois aux questions posées.

Placée sous le signe de l'amitié, cette émission, qui a été enregistrée sur cassette, constituera un document pour les archives de la commune.

Nous félicitons l'autorité communale et son président, Me André Valentini, pour l'excellente préparation de cette soirée qui, pendant près de deux heures, a fait oublier les tracas habituels.

La commune de Conthey a bien passé sur les ondes de RSR I, et cela a fait plaisir à beaucoup de monde.

– gé –

Mardi soir à Sion

Mass media et politique

SION. – Le 4 avril prochain, dès 20 heures, à la salle de la Matze, dans le cadre de leur cycle de conférences « Problèmes de notre temps », les Jeunesses démocrates-chrétiennes de Sion organisent une soirée animée par M. Hermann Pellegrini, critique cinématographique, qui entretiendra l'auditoire du formidable impact de l'image sur les foules, ainsi que des méthodes et des buts de la propagande politique ou autre. Un film sur la montée du national socialisme en Allemagne et un débat suivront la conférence.

Notons encore que cette manifestation **est gratuite et ouverte à tous.**

JDCS

SOS Afrique chrétienne

Collecte NF pour que survivent les diocèses créés au Rwanda

par Mgr André Perraudin, archevêque valaisan à Kabgayi

Liste des donateurs

que nous remercions sincèrement

Mars Report de la liste du 23.3.78	14 985.—
Foyer St-Guérin, Sion	200.—
Anonyme Evionnaz	1 000.—
Anonyme Sion	20.—
Crettenand A., Riddes	20.—
Schwab A., Neuchâtel	10.—
Anonyme Martigny	20.—
Une famille sédunoise	20.—
Anonyme Sion	20.—
Anonyme Sierre	20.—
Praz Xavier, Pt-Chasseur, Sion	10.—
Perruchoud Clovis, Sierre	2.—
Anonyme Sion	20.—
Anonyme Levron	50.—
Anonyme Collombey	100.—
Vve Berthe Gross, Le Trétien	50.—
Abbé G. Bellon, Monthey	40.—
Angèle Bellon	
Anonyme Vernayaz	100.—
Vve Camille Cottagnoud, Vétroz	50.—
Christiane, Vétroz	50.—
Barras Olivier, Chermignon	100.—
Carron Angelin, Fully	100.—
Nicole P., Martigny	25.—
Une dactylo, Martigny	50.—
Berthousoz Alexandre, Aven/Conthey	50.—
Anonyme Monthey	49.50
A.S., Sion	50.—
Ch. S. N.D., Pont-de-la-Morge	50.—
Ducrey Emmanuelle, Prilly	50.—
Anonyme Saint-Maurice	58.—
O. Amacker-Exquis, Sierre	100.—
Dr Charles-Denis Rey, Sierre	200.—
Anonyme, Vers-Encier, Troistorrents	500.—
Mme Parchet, Sion	150.—
	18 319.50

Les Rwandais ont appris dans les missions à fabriquer les tuiles romaines puis se sont installés à leur compte en diverses régions du pays.

AU SERVICE DES PLUS PAUVRES

Il me faudrait un livre pour écrire tout ce que j'ai vu au Rwanda, en passant d'une mission à l'autre : îlots, oasis d'espérance, foyers de révélation spirituelle, archipels où le miracle humain est quotidien, où la méditation et l'enthousiasme vont de pair comme le dévouement et l'abnégation.

L'aliment est rare, la terre pauvre, les fléaux naturels sont épisodiques mais violents : caprices du ciel, inondations inattendues, sécheresses exceptionnelles ; maladies ravageuses ; maisons, églises que désagrègent les termites.

Longtemps abandonné, méprisé, le Rwanda est encore primitif. Ce sont les missionnaires qui portent ce pays à bout de bras. Leur énergie spirituelle et pratique dépasse l'entendement de l'Européen cantonné dans le confort. Il faut être là et voir pour comprendre et mesurer l'ampleur du don de soi à travers les constantes sollicitations des autochtones dépourvus de moyens d'existence, aux regards fiévreux, parfois hagards, pantelants, misérables.

Et pourtant, la religion des fidèles est fervente, franche et de bon aloi, émouvante en ses manifestations et en ses sacrifices.

Le Rwanda est classé par les instances internationales parmi les cinq pays les plus pauvres du monde. Le revenu annuel moyen d'un Rwandais ne dépasse pas 300 francs suisses. La situation est d'autant plus grave que le pays est surpeuplé – plus de 150 habitants au km² – et pratiquement sans industrie.

Le budget journalier que le diocèse peut attribuer aux prêtres et aux missionnaires n'atteint pas le prix d'un maigre repas chez nous.

* * *

En passant par Gitarama (le Grütli du Rwanda où fut proclamée l'indépendance) nous atteignons Cyeza.

Une paroisse confiée à un prêtre de Lucca (Espagne), un esprit créateur,

Reportage F.-Gérard Gessler

entouré d'un vicaire belge, d'un vicaire Rwandais, de sœurs espagnoles. On apprend, dans cette paroisse – en plus des activités au centre nutritionnel, catéchuménat, dispensaire, maternité, etc. – aux Rwandais l'art de fabriquer **les tuiles romaines.** Et déjà, dans le pays, des artisans ont construit des fours, se sont établis à leur compte. Alors, les autorités reconnaissent que les missions sont des centres de développement pour l'artisanat. On verra, plus loin, qu'il en est de même pour la menuiserie, l'imprimerie, la mécanique, etc.

* * *

Sans perdre de temps, nous filons vers Kayenzi. La vieille Peugeot de l'archevêque Perraudin nous trimbale sur des pistes innommables.

La paroisse de Kayenzi a été érigée en 1967, fondée par Mgr Perraudin. Il est allé récupérer en pays basque deux prêtres et des sœurs admirables qui ont crée et gèrent un centre nutritionnel, une maternité, un vaste foyer pour les jeunes filles. Et, maintenant, on prépare un CERAR (centre de formation rurale et artisanale) pour les garçons ayant terminé l'école primaire. On leur apprendra à fabriquer des objets, à cultiver la terre, à faire de l'élevage, à fabriquer du mobilier ; les filles sont aussi initiées aux travaux de la campagne, comme à ceux du ménage, car elles ignorent tout autant que les garçons. Bébés, ils ont été nourris à la bière de banane ; ils apprendront à alimenter les leurs avec du lait, en élevant des chèvres là où il n'y a pas de vaches (chères et très peu productices).

A Kayenzi (1750 m), les paroissiens sont dispersés jusqu'à 2500 m. On développe les cultures vivrières, surtout le haricot, la patate douce, le maïs, le sorgo, le matéké ou colocase, l'igname, le chou, la carotte.

Le père basque est devenu un spécialiste de la construction des silos à grain garantissant la conservation, fabriqués selon un système américain à air confiné avec 6 cellules de 14 tonnes chacune.

Grâce aux silos nous gardons intacts les sorgos et haricots rendus aux indigènes dans les périodes de grande sécheresse. Nous évitons aussi le déséquilibre des prix, toute tentation de spéculation.

De tels silos en ciment, brique, béton armé, si bien conçus, il en faudrait construire des centaines pour franchir les étapes de disette. Mais où prendre l'argent ?

On a aussi construit une église, une maternité et maintenant on se lance dans la construction d'un hôpital.

Le père me démontre son invention : filtrage de l'eau, récupérée dans une citerne en plastique (100 000 litres), au moyen de vases à l'intérieur desquels il a superposé des couches de charbon de bois, des couches de sable (quatre à six).

– Nous manquons de personnel qualifié surtout pour notre foyer où les filles étudient la pédiatrie, la culture, l'élevage, etc. Elles sont déjà 300 externes (parce que nous ne pouvons pas créer un internat) et viennent en parcourant à pied des distances variant entre 3 et 10 kilomètres.

* * *

La paroisse – au Rwanda – est démesurée pour les deux ou trois prêtres qui la desservent. Elle est divisée en secteurs ou succursales, animés par des catéchistes. Les succursales elles-mêmes sont partagées en petits secteurs ou communautés. C'est aussi à travers ces communautés que passe l'entraide et le service des plus pauvres.

f.-g. g.

(à suivre)

Photos NF

Femme des hautes collines fumant sa pipe dans la cour de l'hôpital

Veuillez verser votre obole en indiquant sur le bulletin de versement

SOS - Afrique chrétienne Sion
C.c.p. 19-10000

La liste des donateurs sera publiée

Le système des vases filtrants mis en place par un père basque que l'on voit buvant l'eau purifiée par des couches de sable et de charbon de bois.

Intérieur de l'église sise sur la crête Zaïre-Nil, construite selon les plans du père Jobin auquel on doit les projets de nombreux édifices religieux au Rwanda.

L'activité du Conseil fédéral en 1977

BERNE. – Le rapport du Conseil fédéral sur sa gestion en 1977 a été publié hier. Il s'agit d'un document de 304 pages qui comprend également les rapports de gestion du Tribunal fédéral, du Tribunal fédéral des assurances et de l'Office suisse de compensation. Toutes les activités du gouvernement durant 1977 y sont relatées, les objets étant classés selon les départements responsables du dossier. Pour la première fois, des photographies et des croquis illustrent les textes.

Le Département politique dans l'antichambre de l'ONU

Au chapitre «département politique», le gouvernement rappelle le résultat de la conférence diplomatique sur le droit humanitaire qui s'est achevée à Genève en juin.

Deux protocoles additionnels aux conventions de Genève ont été adoptés relatifs à la protection des victimes des conflits armés.

Deux autres conférences se sont achevés à Genève l'année passée . celle consacrée à la coopération économique internationale et celle relative au traité sur l'interdiction de placer des armes de destruction massive au fond de la mer. Il est rappelé également que les ambassades de Suisse à Londres, Moscou et Washington ont déposé les instruments de ratification du traité de non prolifération des armes nucléaires et que notre pays a adhéré au club de Londres qui oblige les pays membres à prendre de manière autonome des mesures touchant les exportations de matières nucléaires. D'autre part, des contacts ont été pris avec d'autres pays pour préparer le terrain en vue de l'éventuelle conclusion d'une convention internationale pour la protection des détenus politiques. Enfin, la loi fédérale sur la coopération au développement et l'aide humanitaire est entrée en vigueur le 1er juillet dernier et le troisième rapport sur les relations de la Suisse avec l'ONU – le dernier avant le démarrage du projet d'adhésion, prévu dans un avenir assez proche – a été approuvé par les Chambres.

Le Département de l'intérieur à l'heure des référendums

Le Département de l'intérieur, pour sa part, a préparé la 9e révision de l'AVS, acceptée par les Chambres, mais contre laquelle un référendum avait abouti.

Le peuple a tranché, en février dernier, en faveur de la révision. La loi sur l'aide aux universités et la recherche a été adoptée par les Chambres, mais là aussi un référendum a été déposé et le peuple se prononcera en mai. Enfin, le département a poursuivi l'élaboration de la nouvelle législation sur la protection de l'environnement.

Département de justice et police

Jura, Constitution et terrorisme

Le dossier Jura a été le «gros morceau» dont s'est occupé le Département de justice et police.

La procédure, primitivement bernoise, est entrée en 1977 dans sa dernière phase, marquée par la prédominance du droit fédéral. La nouvelle Constitution a été approuvée par la population du futur canton et le Parlement lui a accordé la garantie fédérale – à l'exception de l'article 138. La voie est ouverte pour la votation populaire qui aura lieu en septembre. D'autre part, les travaux relatifs à la révision totale de la Constitution ont été poursuivis, de même que ceux qui portent sur une nouvelle répartition des tâches entre les cantons et la Confédération. Pour lutter contre le terrorisme, le département a mis en chantier une révision du code pénal, ainsi qu'une nouvelle loi sur les armes. Enfin, un projet visant à la création d'une police de sécurité fédérale a aussi été préparé.

Département des finances et des douanes

TVA, scandales bancaires et lutte contre la hausse du franc

Le Département des finances et des douanes retrace les mesures prises en vue de l'assainissement des finances fédérales, après le rejet par le souverain, le 12 juin, du nouveau régime financier qui devait introduire une TVA. En décembre, un paquet d'économies prévu par le département a été accepté en votation populaire. D'autre part, à la suite de plusieurs scandales bancaires, le département a fait activer la révision de la loi sur les banques et renforcer la commission fédérale des banques. Pour lutter contre la hausse du franc suisse, la Banque Nationale est intervenue massivement sur le marché des devises et les autorités monétaires suisses ont poursuivi leurs efforts pour renforcer la coopération internationale.

Département militaire

«Tiger» progression conforme

Le Département militaire constate que la première étape du plan directeur de l'armée – il y en aura trois en tout – est achevée. La section armée et foyer a été réorganisée et est devenue le service d'information de la troupe. Le procès intenté au brigadier Jeanmaire a eu lieu en juin devant le tribunal de division 2. L'accusé a été condamné à 18 ans de réclusion, à la dégradation et à l'exclusion de l'armée. Un appel contre ce jugement a été par la suite rejeté par le tribunal militaire de cassation. L'acquisition des avions de combat Tiger a progressé conformément au programme. Les premiers éléments de construction des 55 machines qui seront montées en Suisse sont arrivés en Suisse.

Economie publique

Lutter contre le protectionnisme

Au chapitre «Département de l'économie publique», le rapport rappelle les efforts – auxquels la Suisse s'est associée – déployés dans le cadre du «Tokio Round» pour s'opposer aux tendances protectionnistes et créer des conditions propices à un ordre économique mondial équilibré. En ce qui concerne le fossé qui sépare les économies des pays industrialisés et celles des pays en développement, la 4e Conférence des Nations unies pour le commerce et le développement (CNUCED) à Nairobi, et la Conférence sur la coopération économique internationale (CCEI) à Paris, ont montré l'ampleur des différends existant entre le nord et le sud. Le dialogue nord-sud, à laquelle la Suisse participe, doit se poursuivre. Sur le plan interne, un projet d'arrêté fédéral instituant une aide financière subsidiaire en faveur des régions dont l'économie est menacée a été élaboré. Enfin, l'indice suisse des prix à la consommation, a été calculé sur des bases nouvelles.

Transports, communications et énergie

Vers de grandes décisions

La commission pour la conception globale des transports a cessé son activité après six ans de travail, lit-on dans le chapitre consacré au Département fédéral des transports et communications et de l'énergie. Le rapport final contiendra deux variantes réalisables. Un autre rapport final a été élaboré au cours de l'année 1977 : celui de la commission globale de l'énergie qui doit être déposé en été. Il comprend toute une série de variantes touchant la politique énergétique possible. Une consultation a été faite au sujet de la révision partielle de la loi sur l'énergie atomique. La commission a estimé que la révision totale de la loi doit se poursuivre activement. Au sujet du futur article constitutionnel sur la radio et la télévision (nouvelle version), les travaux préparatoires ont été entrepris. La consultation aura lieu dans le courant de cette année. En ce qui concerne la radiodiffusion par câbles, une ordonnance a été édictée pour régler la question des essais de longue durée. Elle a été rendue nécessaire par le refus de l'article constitutionnel sur la radio et la télévision.

Tribunal fédéral

Au Tribunal fédéral, le volume d'affaires a encore augmenté par rapport à l'année précédente. Il y avait 3825 affaires pendantes en 1977, alors qu'il y en avait 3331 en 1976. Un solde de 1081 a dû être reporté sur 1978. En ce qui concerne le Tribunal fédéral des assurances, le nombre d'affaires nouvelles a passé de 1095 à 1245.

Un délégué du CICR tué dans un accident au Liban

GENÈVE. – Un des délégués au Liban du Comité international de la Croix-Rouge (CICR), M. Louis Gaulis, est décédé dans la nuit de mercredi à jeudi dans un accident de voiture. Né en 1932, il était marié et père de deux enfants.

C'est en 1972 qu'il accomplit sa première mission pour le CICR, au Bangladesh. Il a été ensuite envoyé au Vietnam (1973) et à Chypre (1974 et 1975). Il était arrivé au Liban le 20 janvier dernier.

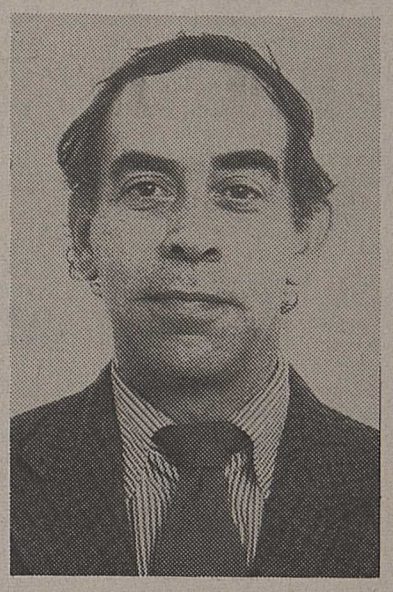

Poète et auteur dramatique

Louis Gaulis était un poète et un auteur dramatique connu. Né à Londres, il a vécu à Genève où son activité littéraire fut féconde : quatre œuvres dramatiques, *Capitaine Kharageuz, L'ingénieux Sancho Pança, Le serviteur absolu, Les nénuphars,* **quatre scénarios pour la télévision et le cinéma, deux livres avec le photographe Jean Mohr sur la Suisse insolite, en 1970, ainsi que des chansons, des textes pour café-théâtre, des pièces de marionnettes, des nouvelles.**

Affaire Cincera: polémique relancée

Des faits manipulés dans leurs causes

BERNE. – Il semble bien que ce que l'on appelle l'affaire Cincera soit loin d'être finie. Hier, elle a donné lieu à une conférence de presse du Manifeste démocratique à laquelle le Département militaire a aussitôt répondu en se prêtant au jeu des questions des journalistes. De part et d'autre, il apparaît que l'on s'accuse de mensonges.

Les représentants du Manifeste démocratique (mouvement d'extrême gauche) affirment que l'ordinateur «Midonas» (système de classement de documents militaires) a travaillé étroitement en collaboration avec le lieutenant-colonel Cincera jusqu'en 1976. Ainsi, deux membres du Manifeste ont pu examiner librement environ 1700 pages de documents de Cincera enregistrés sous forme de microfilms et déposés à la bibliothèque militaire du Palais fédéral, dans ce que l'on appelle la cassette «Midonas» 84.

Le Manifeste démocratique affirme que cette cassette est remplie de données rassemblées «par Cincera et ses mouchards».

cToujours selon les affirmations du Manifeste démocratique, quand l'affaire Cincera a éclaté en 1976, «Midonas» n'avait plus rien à se reprocher. En effet, la collaboration avec le lieutenant-colonel Cincera avait déjà été interrompue, le chef du Département militaire ayant décidé que seule la division sécurité du DMF devait s'occuper de la subversion. A cette époque, affirment les représentants du Manifeste démocratique, une vingtaine de documents, fournis par Cincera, ont été effacés de l'ordinateur, mais ont été pourtant conservés et reproduits sur microfilms.

Une expérience technique

A ce sujet, le colonel Willi, responsable du «Midonas», répond catégoriquement qu'aucun document provenant de Cincera n'a jamais été introduit dans l'ordinateur, même pas les 20 informations qui seraient parvenues au département avant 1976.

En ce qui concerne les 1700 informations reproduites sur microfilms, le chef du «Midonas» a affirmé qu'il s'agissait d'une expérience technique sans aucune valeur au point de vue politique ou de l'information.

En sa qualité d'officier supérieur, Cincera s'est simplement informé des possibilités techniques de rendre ses archives plus faciles à manier. A cette occasion, Cincera a envoyé un plein carton de documents destinés à l'ordinateur. Mais les responsables se sont rendus subitement compte que ceux-ci n'étaient pas adaptés pour être traités électroniquement.

Le parti socialiste intervient

Le parti socialiste suisse (PSS) demande, dans un communiqué publié hier, l'ouverture d'une enquête parlementaire afin de déterminer si Ernst Cincera a également travaillé pour le Département militaire fédéral (DMF) ou s'il a collaboré avec ce département.

en BREF

● JEUNE TOXICOMANE RETROUVÉE MORTE, UNE SERINGUE DANS LE BRAS

Une toxicomane de 22 ans a été retrouvée morte, mercredi, dans une chambre d'hôtel de Zurich. La jeune femme, qui s'était injecté une substance à base d'opium, avait encore sa seringue dans le bras lorsqu'elle a été découverte. Elle est la troisième victime de la drogue depuis le début de l'année à Zurich.

● DEUX CHEFS-D'ŒUVRE VOLÉS À BÂLE

Deux toiles de valeur ont été dérobées dans une entreprise industrielle bâloise. Il s'agit de *L'ange de l'Annonciation*, sur fond d'or, de l'école italienne, portant la signature de Massone, de 50 x 29 cm, estimée à 18 000 francs, ainsi que de *L'adoration des anges*, œuvre de Sassetta/Stefano di Giovanni (1392-1451), Sierre), de 45 sur 46 cm, d'une valeur de 44 000 francs. La maison a offert une récompense de 5000 francs pour toute information permettant de retrouver ces chefs-d'œuvre.

● VOL À MAIN ARMÉE DANS UNE PISCINE PRIVÉE

Dans une piscine couverte privée de Zurich, un maître-nageur a été subitement menacé par un jeune homme masqué, qui lui présentait son arme. Ce dernier a pris la fuite, emportant une somme de 3500 francs. Auparavant, il avait arraché les fils du téléphone.

● IDENTITÉ DES VICTIMES DE L'AVALANCHE DU KLAUSEN

L'identité des quatre victimes de l'avalanche meurtrière survenue lundi au col du Klausen a été rendue publique hier matin. Comme cela avait déjà été révélé, il s'agit de quatre permissionnaires de l'armée britannique stationnée en Allemagne : le sergent Duncan Robertson Pratt, 32 ans, les capitaines Timothy Nicholson Murray-Jones, 27 ans, et Mark Fiennes Hunter-Hones, 25 ans, ainsi que le lieutenant Charles Nicholas Nicole, 21 ans. Tous quatre étaient stationnés à Fallingbostel (RFA).

● CIBA-GEIGY VEND UNE DE SES SOCIÉTÉS

Ciba-Geigy SA et Schweizerische Ferment AG, une société affiliée de Novo Industrie A/S Copenhague, ont conclu un accord de principe prévoyant la reprise de la Dr. Schubert AG, Dittingen, société affiliée de Ciba-Geigy, par la Schweizerische Ferment AG. Cet accord devra encore être approuvé par les deux conseils d'administration et constitue l'aboutissement de négociations commencées en février 1978. Cet accord garantit tous les postes de travail.

● FUSION DE *TV-RADIO ZEITUNG* ET *TELE*

BERNE. – La société anonyme «Radiopublikationen» (Agrap), à Berne, a décidé, au cours de son assemblée générale, de faire fusionner sa *TV Radio Zeitung*, une publication destinée aux téléspectateurs et auditeurs de la radio, avec l'hebdomadaire *Tele* des Editions Ringier dès le 1er septembre de cette année.

Verglas: une voiture se retourne et prend feu – Deux jeunes tués

EINSIEDELN. – Deux jeunes gens sont morts à la suite d'un accident de voiture qui s'est produit mercredi matin près d'Einsiedeln (SZ). Il s'agit de MM. Heribert Bisig et Bruno Cesco, d'Einsiedeln, âgés respectivement de 17 et 19 ans.

La voiture des jeunes gens, qui se rendaient à Biberbrugg (SZ), a dérapé en raison du verglas. Le véhicule s'est complètement retourné et a pris feu. Les deux victimes ont été éjectées et projetées dans une rivière. Le conducteur, M. Bruno Cesco, qui était grièvement blessé, a pu être retiré de l'eau. Le passager, lui, a été retrouvé mort à quelque 600 mètres en aval. Le conducteur est décédé hier des suites de ses blessures à l'hôpital cantonal de Zurich.

Collision voiture - train routier dans un virage: deux jeunes tués

RUSWIL. – Un grave accident de la circulation, qui s'est produit hier matin entre Wolhusen (LU) et Lucerne, a causé la mort de deux personnes. Une voiture de sport, dans laquelle se trouvaient deux jeunes gens, a dérapé dans un virage près de Ruswil et est entrée en collision avec un train routier qui roulait correctement en sens inverse. Les deux occupants de la voiture de sport ont été tués sur le coup. Il s'agit de MM. Roger Schmid et René Wittwer, de Thoune, âgés respectivement de 20 et 19 ans.

Dérapage lors d'un dépassement

UN MORT

OBERSTEINACH. – Mme Gertrud Herzog, 65 ans, de Thal (SG), a été tuée dans un accident de la circulation survenu hier matin entre Obersteinach et Roggwil (TG). Deux autres personnes ont été blessées. La victime était passagère d'une voiture occupée par cinq personnes, dont la conductrice, en amorçant le dépassement d'un camion, dérapa et acheva sa course dans un champ. Trois des occupants ont été transportés à l'hôpital cantonal de Saint-Gall. Mme Herzog devait y décéder peu après.

Trois jeunes employés PTT arrêtés à Berne

BERNE. – Trois jeunes employés, dont l'âge varie entre 22 et 24 ans, ont été arrêtés à la poste principale de Berne. Ils y volaient depuis plusieurs mois des colis contenant de l'argent. Selon les indications fournies par le juge d'instruction, le montant du délit est pour l'heure estimé à 150 000 francs. Des employés des PTT ont été chargés d'entreprendre des recherches à la suite de réclamations répétées de clients concernant la disparition d'envois de valeurs. Le trio avait ainsi pu se permettre de mener un train de vie coûteux.

Le parti radical va préparer un programme économique d'intervention

BERNE. – Le parti radical-démocratique suisse (PRDS) a décidé de créer un groupe de travail, dont la tâche consistera à mettre sur pied un programme de mesures économiques d'intervention qui pourrait être rapidement appliqué dès l'instant où la situation conjoncturelle se détériorerait. Ce programme comprendrait notamment une série de projets de travaux d'infrastructure, dont l'exécution pourrait être rapidement décidée en cas de nécessité.

La maison n'était que sur le prospectus

LOCARNO. – Les touristes qui se sont rendus durant les fêtes de Pâques à Brissago, dans le but de visiter la villa Leoncavallo, du nom du compositeur italien auteur des Pagliacci, *comme le leur recommandaient les prospectus de l'Office du tourisme de Locarno, sont demeurés sur leur faim : cette vieille demeure, quasiment inhabitable, dans laquelle ce compositeur a passé plusieurs années de sa vie, a en effet été démolie une semaine avant Pâques. L'office du tourisme de la ville reçoit actuellement de nombreuses lettres de protestation émanant de touristes déçus, auxquels se joignent les Tessinois mélomanes.*

Baron Empain: un couple arrêté
La «cave-prison» découverte

PARIS (ATS/AFP). – L'enquête sur les ravisseurs du baron Empain a largement progressé au cours des dernières vingt-quatre heures avec l'arrestation d'un jeune couple, l'identification de cinq suspects et la reconnaissance formelle par le baron de la cave où il avait été séquestré ces trois dernières semaines.

Quatre jours après sa libération, l'industriel, qui a regagné dans la soirée son domicile après un traitement prolongé à l'hôpital américain de Neuilly (ouest de Paris), s'est rendu hier après-midi dans la cave de l'immeuble de Savigny-sur-Orge (banlieue parisienne), louée par un certain Marc Legayan, 30 ans.

Ce dernier avait été interpellé mercredi soir avec sa femme. Selon la direction de la police judiciaire, le baron a reconnu dans la cave les aboiements d'un chien, les pleurs d'un enfant et des bruits de voitures qu'il a fréquemment entendus pendant sa détention. Il a également identifié une fourchette avec laquelle il prenait ses repas.

En dépit de ces présomptions, Marc Legayan et son épouse n'ont rien avoué. Les enquêteurs affirment disposer d'un autre élément à leur encontre : c'est apparemment dans la voiture de Marc Legayan, une « Renault-4 », que le baron Empain a été transporté dimanche soir jusqu'à la station de métro où ses ravisseurs l'ont libéré. Les policiers pensent toutefois que le véhicule était conduit par un autre membre de la bande.

Les policiers sont également persuadés que la sœur de Marc Legayan et l'ami de celle-ci, Georges Bertoncini, dit « Jo », 34 ans, originaire de Marseille, font partie de la bande.

Visite surprise de M. Weizman au Caire
Les négociations ne reprendront pas

LE CAIRE (ATS/AFP/Reuter). – Le président Anouar Sadate et le général Ezer Weizman ne sont pas parvenus hier à se mettre d'accord sur la reprise des négociations de paix égypto-israéliennes, a annoncé au Caire un porte-parole de la présidence. (Voir également en page 1).

« Les commissions politique et militaire ne reprendront pas leurs travaux tant qu'Israël n'aura pas modifié sa position », a déclaré le porte-parole.

Selon les observateurs, l'échec de ces négociations – premier contact à haut niveau entre l'Egypte et Israël depuis la suspension par Le Caire des négociations de paix en janvier – montre que les nouvelles propositions que devait soumettre le général Weizman n'ont rien apporté de nouveau dans la discussion des deux sujets cruciaux – le droit palestinien à l'autodétermination et la question des colonies juives en territoire occupé.

M. Weizman en revanche a promis que les troupes israéliennes se retireraient immédiatement du Liban lorsque la force intérimaire des Nations unies au Sud-Liban aura achevé son déploiement, a dit le porte-parole de la présidence.

La visite du général Weizman est entourée du plus grand secret. La presse n'a pas été autorisée à se trouver à l'aéroport au moment de l'arrivée du ministre israélien de la défense.

Les entretiens se sont déroulés dans une résidence du président Sadate, dans les environs du Caire, où le général Weizman avait été conduit en hélicoptère dès son arrivée, a indiqué la Radio cairote.

M. CARTER FAIT L'ÉLOGE DE M. BEGIN

Le président Jimmy Carter s'est déclaré convaincu hier que le premier ministre israélien, M. Menahem Begin, est « parfaitement capable » de négocier un règlement de paix au Proche-Orient.

Au cours d'une conférence de presse à Brasilia, retransmise en direct par la Télévision américaine, M. Carter a démenti les rumeurs selon lesquelles l'un de ses proches collaborateurs aurait suggéré un retrait du premier ministre israélien au profit de l'actuel ministre de la défense, Ezer Weizman.

Voir nos commentaires page 1

Les droits de l'homme au Brésil
M. Carter: il y a de grands progrès

NEW YORK (ATS/AFP). – Le président Carter a reconnu, hier, qu'il existait des divergences de vues entre les Etats-Unis et le Brésil au sujet des droits de l'homme et du développement de l'énergie nucléaire, mais que les liens d'amitié unissant depuis longtemps les deux pays « transcendaient » ces différences d'opinion.

Dans sa conférence de presse à Brasilia, retransmise en direct à la Télévision américaine à New York, le chef de l'Exécutif a estimé que le Brésil avait fait de « grands progrès » en matière de droits de l'homme. Il a souligné que les Etats-Unis poursuivaient leurs efforts en vue de décourager la dissémination de matières susceptibles d'être utilisées pour la fabrication d'armes nucléaires. Mais il a relevé que les Etats-Unis n'avaient aucun pouvoir pour inciter le Brésil et la RFA à revenir sur un contrat que ces deux pays avaient conclu en 1975 visant à fournir des centrales nucléaires au gouvernement de Brasilia.

M. Carter a indiqué que son gouvernement ne tenterait pas de restreindre ses relations commerciales avec le Brésil à cause de la politique suivie par Brasilia en matière de droits de l'homme.

ESCALE À RIO

RIO DE JANEIRO (ATS/AFP). – Le président Jimmy Carter est arrivé hier après-midi à Rio de Janeiro, pour un séjour privé qui fait suite à sa visite officielle à Brasilia.

Le président Carter quittera la ville ce matin pour Lagos.

Rhodésie: 420 élèves enlevés!
384 d'entre eux rentreront aujourd'hui

SALISBURY (ATS/Reuter). – Quatre cent vingt élèves d'une mission méthodiste, située dans le sud-ouest de la Rhodésie, ont été emmenés de force au Botswana dans la nuit de mercredi à jeudi, a déclaré à Salisbury un porte-parole de l'Eglise méthodiste.

Il a indiqué que le raid s'était produit vers 20 heures et que 12 des 24 professeurs avaient également été « enlevés » par un groupe de maquisards armés venus du Botswana voisin. Les membres du commando avaient coupé les lignes téléphoniques avant d'entrer dans l'école.

Selon le même porte-parole, les élèves et les professeurs « enlevés » ont été vus dans la petite localité de Ramaquabane, à environ 15 km à l'intérieur du territoire botswanais.

Le nouveau « Conseil exécutif », mis en place à la suite de l'accord interne, a été tenu informé de la situation. Un des membres de ce conseil, le pasteur Ngabaningi Sithole, est un ancien élève de la mission où ont eu lieu les « enlèvements ».

C'est la seconde fois depuis un an que de tels faits se produisent : en février 1977, 380 élèves avaient déjà été « enlevés » et emmenés au Botswana.

★

GABORONE (Botswana) (ATS/Reuter). – La plupart des élèves enlevés seront renvoyés dans leur pays aujourd'hui.

Le chef de la sécurité du Botswana, M. David Mophuthing, a déclaré hier que sur les 432 élèves et professeurs amenés de force au Botswana par « des inconnus, 48 seulement veulent rester au Botswana ».

Les 384 autres regagneront leur pays aujourd'hui, a-t-il dit.

France: G. Marchais à l'Elysée
Aujourd'hui démission du gouvernement?

PARIS (ATS/AFP/Reuter). – M. Georges Marchais, secrétaire général du parti communiste français (PCF), a été reçu hier par le président de la République française, M. Giscard d'Estaing, fait sans précédent dans la Ve République.

A sa sortie du palais présidentiel de l'Elysée, M. Marchais a déclaré que le PCF était « résolument dans l'opposition » et que son premier souci au cours de son entretien d'une heure avec M. Giscard d'Estaing avait été de « faire entendre la voix des millions de travailleurs, de simples gens, dont la situation est aujourd'hui à la limite du supportable ».

Ayant achevé hier ses conversations avec les organisations politiques, syndicales et professionnelles entamées vendredi dernier, le président Valéry Giscard d'Estaing a convoqué pour ce matin à 11 heures une réunion extraordinaire du gouvernement.

On s'attend à ce qu'au cours de cette réunion, le premier ministre, M. Raymond Barre, remette formellement au chef de l'Etat, comme le veut la tradition après toute élection législative, la démission collective de son gouvernement.

On s'attend également à ce que M. Barre se succède à lui-même à en croire les multiples indications données ces derniers jours dans les milieux politiques.

Voir nos commentaires page 1

APRÈS LA LETTRE DE M. ALDO MORO
LA «DÉMOCRATIE CHRÉTIENNE» REFUSE L'ÉCHANGE

ROME (ATS/AFP). – La démocratie chrétienne n'a pas l'intention de céder à une éventuelle demande d'échange de M. Aldo Moro contre des membres des « Brigades rouges » actuellement détenus, déclare un communiqué, publié hier soir à Rome. Il « n'est pas possible d'accepter le chantage des Brigades rouges », souligne le communiqué, qui constitue la première réaction officielle au « communiqué numéro trois » des Brigades rouges de mercredi soir et à la lettre rédigée par M. Moro qui l'accompagnait. Il a été publié après une longue réunion des principaux dirigeants du parti, au siège de la « DC » à Rome. « Comme nous l'avons déjà affirmé, le point essentiel reste pour nous l'Etat démocratique, ses institutions, ses lois et leurs exigences », fait valoir le communiqué démocrate-chrétien.

Réunion au sommet également au parti communiste, où les membres de la direction, qui sont actuellement à Rome, se sont retrouvés pendant trois heures et demie pour examiner la situation. Selon certaines informations, ils auraient exprimé l'exigence de ne céder en rien aux terroristes, et de maintenir une position unitaire entre les cinq partis de la majorité.

Réuni également hier, le Conseil des ministres garde lui aussi le silence sur la lettre de M. Moro, et sur les décisions à prendre.

Quant à la lettre elle-même, si l'écriture semble bien celle de M. Moro, certaines expressions lui sont étrangères, et ont pu être extorquées par la menace, la pression psychologique ou même une quelconque drogue qui annule la personnalité.

Deux points semblent surtout retenir l'attention. D'une part, une apparente contradiction entre la lettre de M. Moro, qui suggère un échange de détenus, et les communiqués des Brigades rouges, qui n'en ont jamais parlé. D'autre part, un passage où M. Moro, soulignant qu'il se trouve « sous une domination totale et incontrôlée », parle du « risque d'être induit à parler d'une manière qui pourrait être dangereuse dans certaines situations ». Il faut peut-être y voir, comme le relèvent certains journaux, le « risque » de parler d'affaires jusqu'ici tenues secrètes, qui ont pu marquer les années durant lesquelles M. Moro a été à la tête de la démocratie chrétienne ou au gouvernement.

LE VATICAN INTERMÉDIAIRE ?

VATICAN (ATS/AFP). – Le Saint-Siège est disposé à entreprendre toute « démarche » qui lui serait demandée en vue de la libération de M. Aldo Moro, apprend-on de bonne source.

Toutefois, souligne-t-on à Rome, on voit mal, pour le moment, quelle forme pourrait revêtir cette aide du Vatican.

Paul VI, rappelle-t-on, très affecté par l'enlèvement de M. Moro, avait lancé, le 19 mars, un appel indirect aux « Brigades rouges » pour que, « victime d'une haine insensée », il soit rendu à sa famille. Reste à savoir, indique-t-on de même source au Vatican, si le document est bien de M. Moro et, dans l'affirmative, dans quelles conditions il a été rédigé.

Voir nos commentaires page 1

INFORMATIONS MINUTE

● MADRID (ATS/Reuter). – Le Gouvernement espagnol a nommé hier M. Carlos Garcia Valdes, un expert en droit pénal, âgé de 31 ans, au poste de directeur de l'administration pénitentiaire, vacant depuis l'assassinat de M. Jesus Haddad la semaine dernière.

● LE CAIRE (ATS/AFP). – Le Caire est coupé du monde entier depuis hier à minuit, en raison d'une panne totale des lignes téléphoniques. Une violente explosion a détruit à minuit (heure locale) une canalisation d'eau principale au centre de la capitale égyptienne, dans un endroit très proche du siège des PTT et la salle des câbles des téléphones et des télex a été totalement submergée.

● CUNEO (ATS/Reuter). – Six jeunes Italiens qui s'étaient faits passer pour des membres des « Brigades rouges » ont été condamnés hier à des peines allant de un à neuf ans de prison. Ils avaient essayé d'obtenir trente millions de lires (environ 90 000 francs suisses) de l'industriel Bartolomeo Cortassa, en menaçant de le tuer.

● LA HAYE (ATS/Reuter). – Le Gouvernement néerlandais a ordonné l'expulsion de deux Soviétiques, S. Cheriaiev, de la mission commercial à Amsterdam, et I. Lopoukov, directeur du bureau Intourist, pour espionnage industriel, dans l'informatique et l'électronique. Un troisième Soviétique, A.S. Polechtchouk, qui travaillait pour des entreprises d'Etat, et qui passe actuellement ses vacances en URSS, s'est vu refuser le droit de retourner aux Pays-Bas.

● MOSCOU (ATS/Reuter). – Deux membres ukrainiens du groupe dissident « d'Helsinki » ont été condamnés chacun à douze ans de travaux forcés et d'exil, sous l'inculpation « d'agitation antisoviétique ».

● TOKIO (ATS/AFP). – L'actrice française Brigitte Bardot a écrit au premier ministre japonais, M. Takeo Fukuda, pour lui demander d'interdire les importations de fourrures de bébés phoques.

D'autres nouvelles étrangères en page 7

LIBAN: BEYROUTH VILLE-REFUGE

BEYROUTH (ATS/AFP). – Quinze jours après l'attaque israélienne au Sud-Liban, la grande majorité des dizaines de milliers de Sud-Libanais réfugiés à Beyrouth n'ont pas encore réintégré leurs foyers.

Un léger mouvement de retour s'était pourtant amorcé il y a une semaine après qu'Israël eut décrété unilatéralement le cessez-le-feu. Mais l'ultimatum lancé aux fedayin lundi dernier par le ministre israélien de la défense, le général Ezer Weizman, et surtout l'incertitude concernant l'évolution de la situation, ont rapidement découragé les meilleures volontés.

En outre, et bien qu'ils soient incapables de le prouver, de nombreux réfugiés originaires de villages dans la zone contrôlée par Israël se déclarent convaincus que les Israéliens ne les laisseraient plus repartir s'ils décidaient de regagner leurs maisons.

Pour d'autres réfugiés venus par exemple de Nabatieh, au nord du fleuve Litani, où la présence palestinienne armée est encore importante, l'espoir d'un prochain retour est bien vague. Aussi longtemps que les fedayin occuperont la ville, Israël ne les laissera pas tranquilles, disent-ils en substance.

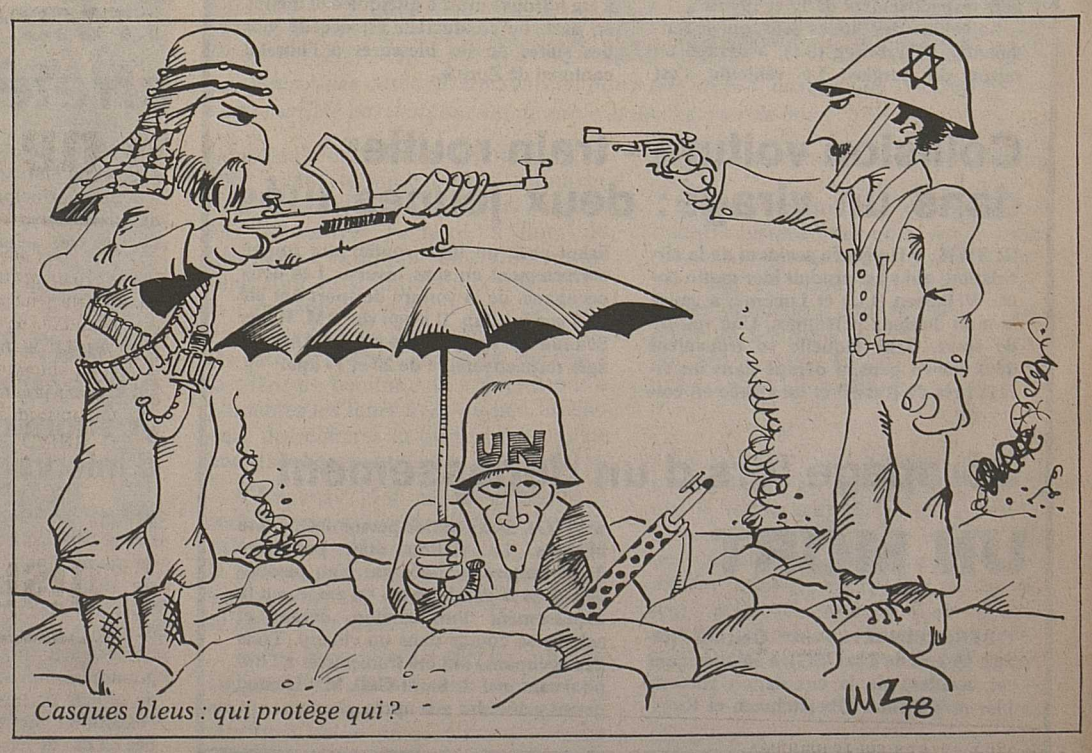

Casques bleus : qui protège qui ?

L'« Amoco Cadiz » enfin vide
Le grand nettoyage peut commencer

BREST (ATS/AFP). – Il n'y a plus de pétrole dans l'*Amoco Cadiz*, à l'exception de quelques poches, a déclaré hier le commandant d'une équipe de huit plongeurs démineurs, après avoir examiné durant deux heures l'épave du pétrolier libérien.

Le lieutenant de vaisseau Lenoir a ajouté que le pont du pétrolier complètement pulvérisé se trouvait à quatre mètres du fond du navire, alors que la muraille de l'*Amoco Cadiz*, c'est-à-dire sa hauteur, était de 21 mètres avant l'échouement. Le commandant de l'équipe de huit hommes a ajouté que les soutes situées à l'avant de la carcasse étaient éclatées, mais « qu'il subsistait un doute pour les soutes de propulsion » situées de part et d'autre de la cheminée en dessous du château. Ces soutes contenaient, selon le commandant, 1500 tonnes de pétrole au moment de l'échouement du pétrolier sur les roches de Portsall.

Vers 13 h. 30, les huit spécialistes du déminage avaient pris la mer à bord de deux canots « Zodiac » à partir d'une petite crique à trois kilomètres de Portsall. Le commando avait emporté des bouteilles de plongée et plusieurs charges à ventouses de neuf kilos dotées de système de retardement : un explosif du type de celui utilisé durant la Seconde Guerre mondiale par les plongeurs de combat pour faire sauter les bateaux ennemis.

L'EXPLOSION, DERNIER RECOURS

Les occupants des deux embarcations ont commencé à explorer la coque jusqu'à une profondeur de 22 mètres afin de localiser les éventuelles poches de mazout et les faire sauter. Selon les plongeurs, le bruit était infernal au fond du navire, à cause des lames et des tôles déchirées qui s'entrechoquaient.

A l'issue de leur exploration, les plongeurs ont annoncé qu'il n'était plus nécessaire de faire exploser la coque. Trois hélicoptères « Super-Frelon » ont bombardé durant une demi-heure le château du pétrolier à l'aide de grenades anti-sous-marines de 170 kilos. Lors d'un premier grenadage, mercredi, les hélicoptères avaient ouvert trois brèches dans la coque et libéré une quantité importante de pétrole. Mais après deux heures, le pétrole s'était arrêté de couler.

La source de la marée noire étant définitivement tarie, des groupes de volontaires vont pouvoir rejoindre les deux mille hommes de troupe répartis le long des côtes polluées afin de les nettoyer.