FR. 2.- N° 58 - 29e ANNÉE

SAMEDI 9, DIMANCHE 10 MARS 1996

Nouvelliste

Nouvelliste

ET FEUILLE D'AVIS DU VALAIS

QUOTIDIEN

RÉDACTION (027) 297 511 - FAX (027) 297 565

J.A. - 1950 SION 1

MANOIR de la POSTE
HÔTEL-RESTAURANT
VISSOIE - Tél. (027) 65 12 20
Familles Melly-Bourgeois
MENU POISSON Fr. 52.-

Mont-Rouge
HAUTE-NENDAZ
CAFÉ-RESTAURANT
Grande carte,
choix de menus,
mariages et groupes.
Famille J.-J.Lathion-Emonet
Tél. 027/ 88 11 66

Vietnam: Hanoi, fille du delta et du dragon

Voyage des lecteurs du «Nouvelliste»

PAGE 20

Le chômage au plafond

Augmentation sensible dans plusieurs cantons alémaniques.

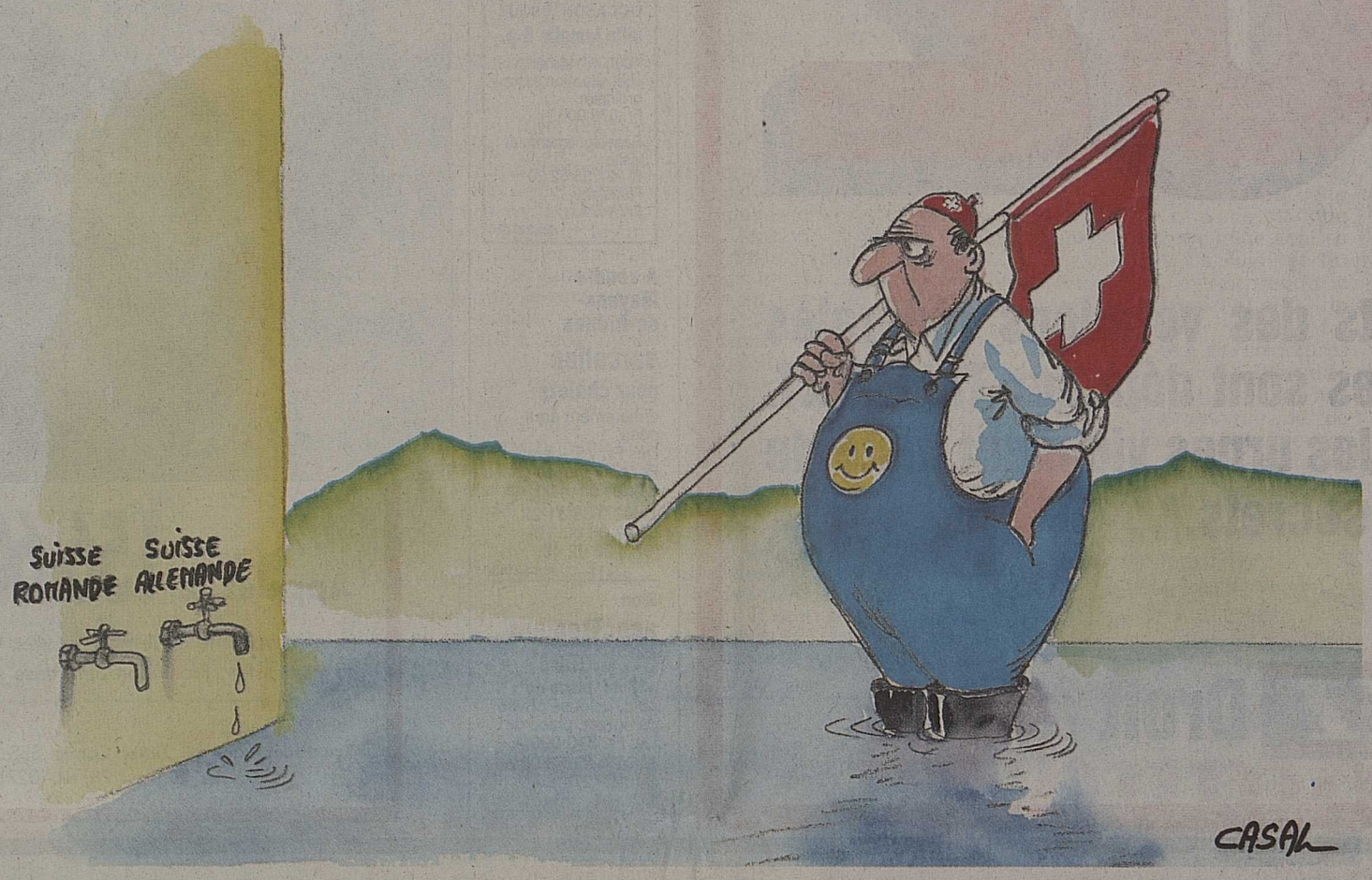

Le chômage a à nouveau progressé en février. Le taux passe de 4,5 à 4,6 %, atteignant ainsi son niveau le plus élevé depuis treize mois. Si la hausse a été significative dans plusieurs cantons alémaniques, la situation s'est plutôt améliorée en Suisse latine, plusieurs cantons romands – dont le Valais – enregistrant une baisse du nombre de chômeurs. Selon les chiffres publiés hier par l'Office fédéral de l'industrie, des arts et métiers et du travail (OFIAMT), 166 102 personnes étaient inscrites au chômage à fin février, soit 1446 de plus qu'en janvier. PAGE 4

Editorial

par Pierre Schäffer

La Suisse doit-elle battre sa coulpe après le sommet euro-asiatique de Bangkok auquel elle n'a pas participé? Ne lui reste-t-il qu'une méditation morose, à l'enseigne de «l'humiliation» dénoncée par le Genevois Peter Tschopp?

Par-delà les susceptibilités, le véritable enjeu tenait, pour la Suisse, à ses parts de marché en Asie du Sud-Est, très supérieures à certains Etats dont les gouvernements étaient présents à Bangkok. C'est ce dynamisme commercial, attesté par le récent voyage en Extrême-Orient de J.-P. Delamuraz, qui dictait la participation de la Suisse bien davantage que l'incantation au partenariat entre l'Asie et l'Europe ou aux textes fondateurs des Droits de l'homme, clause de style...

Les trompettes de Jéricho

Bangkok a ainsi fonctionné comme le révélateur des effets de la non-appartenance de la Suisse à l'UE. Effets beaucoup plus négatifs sur le plan économique et qui, de jour en jour, se précisent, le dernier en date tenant à ce registre de produits alimentaires européen, mis au bénéfice d'une appellation protégée et qui piétine allégrement certains produits phares, élaborés en Suisse, grâce à un savoir-faire séculaire.

Il en faut moins pour que le débat européen ait aussitôt rebondi; c'est le conseiller national Simon Epiney qui, pour mieux relancer la procédure EEE, pose la question du retrait de la demande d'adhésion à l'UE, mais c'est surtout l'avenir des négociations bilatérales de Bruxelles qui est reposé, sur fond d'erreurs, comme les 40 tonnes et la libre circulation des personnes. Or, Bangkok a joué, là encore, le rôle de révélateur avec la présentation simultanée à Bruxelles de propositions qui valaient ouverture de négociations sur des points réputés intangibles.

Que va-t-il se passer après l'ouverture, le 29 mars, de la Conférence de Turin dont la Suisse sera encore absente, même comme observateur? La question est posée: Bangkok a vérifié la pression diffuse qui s'exerce sur la politique européenne de la Suisse et les effets pervers d'une stratégie de replis successifs.

★ MONDE

OCCASION A DISCOURS

Un sommet antiterroriste international va se tenir à Charm el Cheikh, dans le Sinaï. L'occasion de beaux discours. ..... PAGE 8

★ VALAIS

PLACES EN JEU

Face à Novartis, l'usine valaisanne de Monthey a les reins solides. Mais elle craint tout de même pour ses places de travail. ... PAGE 10

★ SPORTS

MONTHEY CONTINUE

Le BBC Monthey poursuit son chemin victorieux. Même à l'extérieur. Hier soir il s'est imposé face à Versoix. ..... PAGE 21

★ MAGAZINE

ARTISTE APAISÉ

Vingt-cinq ans après ses débuts dans la chanson, Maxime Le Forestier donne l'image d'un artiste apaisé, plus serein. .. PAGE 29

Des vols Sion-Zurich!

Air-Glaciers prête à relancer une ligne aérienne régulière.

Air-Glaciers s'apprête à lancer dès la fin de ce mois sa ligne Sion-Zurich. On se souvient que Crossair avait dû abandonner cette liaison en octobre 1994. Bruno Bagnoud, le patron d'Air-Glaciers, nous a déclaré hier: «Toutes les autorisations techniques ont été délivrées et nous sommes archiprêts. Il ne nous manque plus que le feu vert administratif qui ne devrait pas poser problème au vu des contacts que nous avons eus.» La concession devrait être délivrée par Berne ce mois-ci.

On notera que la procédure de consultation pour cette nouvelle ligne régulière d'Air-Glaciers entre Sion et Zurich s'est terminée le 29 février sans aucune opposition des cantons, des communes, de Swissair, des CFF et autres sociétés interrogées, nous a-t-on expliqué hier.

L'Office fédéral de l'aviation civile (OFAC) a en outre accordé l'autorisation des vols de nuit sur la nouvelle ligne. Le Beechcraft 200 à neuf places que possède déjà Air-Glaciers est en effet un avion biturbines assez puissant pour garantir le retour à la hauteur de Martigny en cas de pépin. Les vols Sion-Zurich seront organisés tous les jeudis tôt le matin (départ de Sion à 6 h 10 et retour à 8 h 30 de Zurich) ainsi qu'en soirée (départ de Sion à 18 h 15 et retour de Zurich à 20 heures). «On pourra ainsi prendre quasiment toutes les liaisons internationales ou rester toute la journée à Zurich», a expliqué hier Bruno Bagnoud. C'est grâce à l'autorisation du vol de nuit que ces horaires (plus intéressants que ceux pratiqués auparavant par Crossair) ont pu être obtenus. Des vols réguliers seront également assurés le vendredi soir (départ de Sion à 18 h 15 et retour de Zurich à 20 heures) et le dimanche soir aux mêmes heures. On notera encore que le vol Sion-Zurich durera environ quarante-cinq minutes et qu'il coûtera 195 francs par trajet (à l'aller par exemple). Si l'occupation de la ligne est bonne, des liaisons seront établies d'autres jours de la semaine, nous a-t-on expliqué hier à Air-Glaciers. *(vp)*

David et Goliath

Sion accueille Bulle aujourd'hui.

Le FC Sion entrera en douceur dans la coupe de Suisse cet après-midi (17 heures). En recevant le FC Bulle à Tourbillon à la suite de l'inversion de la rencontre, la bande à Decastel, même privée de Wicky, Herr et Vercruysse, devrait en effet passer comme chat sur braise sur ce seizième de finale. Totalement déséquilibré, sur le papier tout au moins, ce derby romand entre le favori du championnat suisse et le pensionnaire de 1re ligue gruérien donne même l'occasion aux Sédunois d'offrir un début de soirée de gala à leur fidèle public. Attention toutefois au péché de présomption... PAGE 28

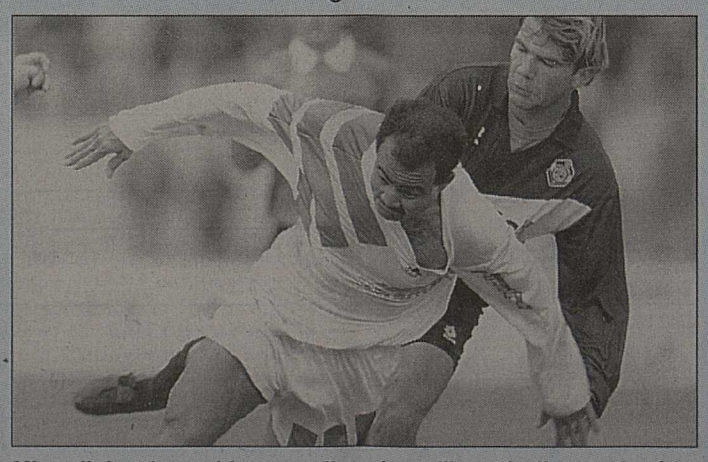

Mirandinha, le rapide, sera l'un des piliers de l'attaque sédunoise. mamin

ETA licencie!

Béatrice Howald, porte-parole du groupe de la Société suisse de micro-électronique et d'horlogerie (SMH), organisme propriétaire de la manufacture ETA, a confirmé hier les licenciements effectués dans les fabriques d'ETA à Granges dans le canton de Soleure et à Sion.

Dix personnes seront licenciées à l'usine de Granges. Quant à la succursale sédunoise, elle ne renouvellera pas les contrats de trente employés temporaires. Les 650 autres salariés fixes de l'usine de Sion ne seront pas touchés. A noter que les usines ETA emploient actuellement en Suisse cinq à six mille personnes. *(sav)*

Avis urgents: fax (027) 297 565
Abonnements: rue de l'Industrie 13 (027) 297 525-526 – Fax: 221 906
Publicitas Sion: avenue de la Gare 25 (027) 29 51 51 – Fax (027) 23 57 60
Messageries: route des Ronquoz CIR (027) 297 666

OPEL
une OPEL s'achète, s'entretient et se personnalise au
GARAGE THELER
Rue des Casernes 31, Sion
Tél. 027/ 31 32 48
membre de UPSA

Démocratie en direct sur TELETEXT, page

102

Les résultats des votations fédérales et cantonales sont déjà sur TELETEXT. Et pourtant les urnes viennent juste de livrer leurs secrets.

TXT **Droit à l'info.**

IMMOBILIÈRES VENTE

A vendre
SIERRE
app. 4½
(Orzival), à rénover, cave, parking, Fr. 245 000.–
Urgent!
joli app. 4½
(Longs-Prés), Fr. 310 000.–
CHIPPIS
superbe app. 3½
pelouse, garage, cave, Fr. 245 000.–
VENTHÔNE
terrains
600 à 700 m², vue superbe, Fr. 120.– le m²
CHERMIGNON-DESSOUS
terrain 764 m²
superbe situation, projet villa à disp., Fr. 150.– le m²
A 5 km de SION
OCCASON UNIQUE
villa jumelle 6 p.
1000 m³, terrain, vue, situation extra-ordinaire, Fr. 870 000.–.
Renseignements et visite:
✆ 027/55 52 20
Fiduciaire FIVA S.A.
36-321850

A vendre
Mayens-de-Riddes
parcelles pour chalets
entièrement équipées.
Dès Fr. 75.– le m².
Possibilité avec chalet clés en main.
✆ (027) 36 31 22, 86 17 33 ou (077) 28 02 49.
036-321430

Sion
appartement 5½ pièces
137 m², place de parc, pelouse privée, carnotzet, place de jeu, Fr. 310 000.–.
✆ (027) 27 33 00 ou ✆ (027) 27 18 46.
036-321641

Nouvelliste
ET FEUILLE D'AVIS DU VALAIS

SPECTACLE SERVICES Production vous invitent au spectacle

SIM

et son pianiste **BOB CASTEL**
son complice de l'émission
«LES GROSSES TÊTES»

Jeudi 21 mars, 20 h 30
Conthey - Salle polyvalente
en formule cabaret (avec tables et chaises)

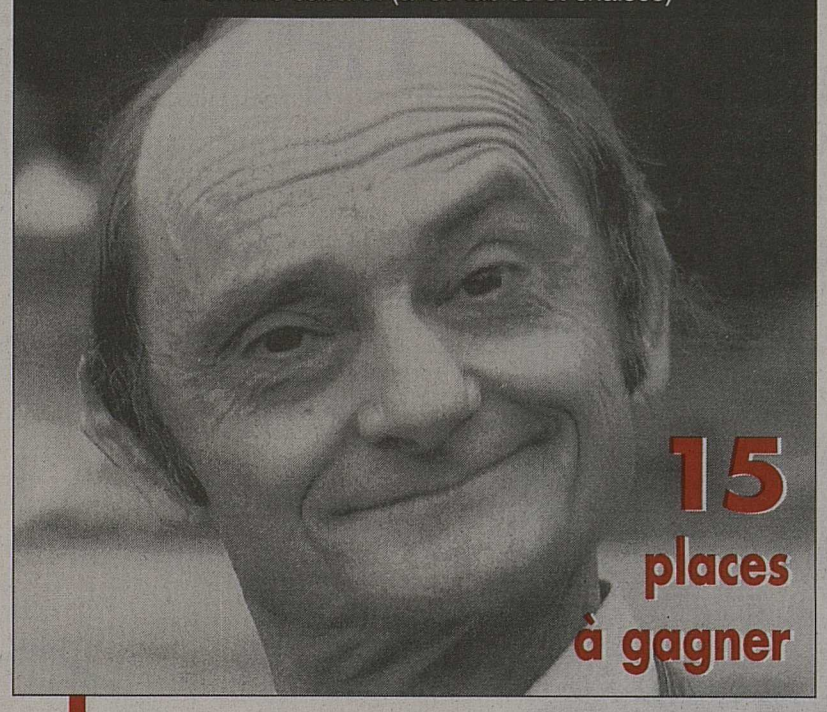

Appelez le 156 60 164 (Fr. 1.49/min.) **Code 20**

ou envoyez une carte postale avec vos coordonnées complètes au «Nouvelliste», Promotion Sim, case postale, 1951 Sion, jusqu'à ce soir minuit

Location dans les Ticket Corner SBS (rens. (027) 29 35 35) ou c/o Spectacle Services 24 h sur 24, tél. (027) 31 71 31 ou fax (027) 31 71 32

Sion
Salle de Saint-Guérin
Samedi 9 mars dès 18 h 45

LOTO

Artistic Gym 13 Etoiles

PLACETTE

1er tour gratuit
Abonnement: 11 coupons Fr. 10.–

Aperçu des lots: fromages, viandes séchées, bouteilles, corbeilles garnies, etc.

NOUVEAU: CENTRE DE L'OCCASION - près de 90 véhicules en exposition !

CHRYSLER Voyager 3.3 AWD SE aut.	92	21 500.–	ROVER 827 Liftback ABS alarme	88	12 800.–	TOYOTA Corolla 1.6 XLi Tercel	94	19 800.–
DAIHATSU Applause 1.6 4WD	90	9 800.–	SUBARU Justy 1.2 Si 4WD 3 p.	92	12 300.–	TOYOTA Corolla 1.6 Compact Si	92	13 800.–
HONDA Civic 1.6i 4x4 4 p.	91	11 700.–	SUBARU Justy 1.2 GLi 4WD 5 p.	92	12 300.–	TOYOTA Carina E 1.6 XLi LB 5 p.	93	16 500.–
HONDA Prélude 2.3i aut. 4WS	92	26 800.–	SUBARU Justy 1.2 GLi 5 p. aut.	91	13 200.–	TOYOTA Carina E 1.6 XLi Sedan	94	19 500.–
HYUNDAI Scoupe 1.5i 2 p.	91	8 800.–	SUBARU Wagon E 12 4WD 6 places	90	8 900.–	TOYOTA Carina E 1.8 GL LB 5 p.	95	23 800.–
KIA Sephia 1.6 SLX 4 p.	94	13 800.–	*SUBARU Sedan 1.8 GL 4WD 4 p.	86	5 500.–	TOYOTA Camry 2.2 GLi ABS 3 p.	92	17 300.–
KIA Sportage 2.0 MRDI 4 p.	95	23 800.–	SUBARU Legacy 2.0 Sedan turbo	92	23 800.–	TOYOTA MR2 2.0 GTi coupé 2 p.	93	22 800.–
NISSAN Micra 1.2 5 p.	92	10 500.–	SUBARU Legacy 2.2 SST 4WD ABS	91	16 800.–	TOYOTA Celica 2.0 GTi LB 3 p.	92	17 500.–
OPEL Omega 2.0i Travel ABS 4 p.	92	10 800.–	SUBARU Legacy 2.2 SST 4WD aut.	91	19 200.–	TOYOTA Rav 4 2.0 3 p.	94	23 500.–
PEUGEOT 306 2.0 16V 3 p.	94	24 800.–	SUBARU SVX 3.3 coupé aut. 4WD ABS	93	33 500.–	VW Golf VR6 Edition	95	30 800.–
ROVER 220 GTi 5 p.	93	16 700.–	TOYOTA Starlet 1.3 XLi 3 p.	94	11 200.–	*VW Passat 88 8 500.–		
ROVER 620 Si ABS 5 p.	95	26 500.–	TOYOTA Corolla 1.6 XLi Tercel	93	17 800.–	*SG		

Garage Emil Frey SA - Tél. 027/ 31 50 50
Rue de le Dixence 83 - 1950 Sion

NEW: CHRYSLER Jeep

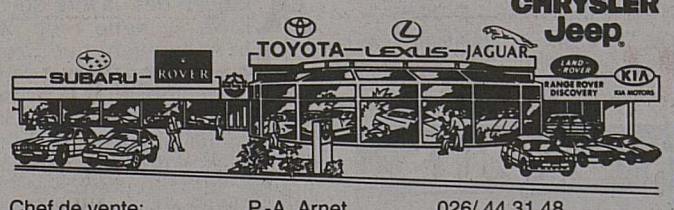

Chef de vente: P.-A. Arnet 026/ 44 31 48
Conseillers de vente: **G. Eralp** 077/ 28 62 45
C.-A. Genolet 027/ 81 34 40 N. Bonvin 027/ 58 46 19
J. Baillifard 077/ 29 06 65 F. Taccoz 027/ 31 50 50

Reprises - Leasing - Crédit - Exposition permanente: ouverte tous les jours de 8 h 00 à 19 h 00 samedi de 9 h 00 à 17 h 30 **Tous les véhicules expertisés et garantis**

Le n° 1 pour l'argent comptant.

Veuillez me verser Fr. _____
Je rembourserai par mois env. Fr. _____
Nom _____
Prénom _____
Date de naissance _____ Etat civil _____
Lieu d'origine _____ Nationalité _____
Rue _____ No _____
NPA/Domicile _____ depuis _____
No de tél. _____
Adresse précédente _____

Profession _____
Employeur _____
(aucune demande de renseignements)
Depuis quand _____
Salaire mensuel Fr. _____
13ème salaire (gratification) ☐ oui ☐ non
Revenues accessoires par mois Fr. _____
(par ex. épouse)
Autres engagements de crédit _____
Date _____ Signature _____

J'autorise la Banque Procrédit à utiliser les indications précitées jusqu'à nouvel ordre pour l'examen de cette demande et pour la ZEK.

Adresser à Banque Procrédit:
Av. des Mayennets 5, 1951 Sion ou téléphoner au:
(08.00 – 12.15/13.45 – 18.00 heures)

027-23 50 23

C/Nou/10/Sa

BANQUE procrédit

Pour un crédit de fr. 5000.– p. ex. avec un intérêt annuel effectif de 13,9 % total des frais de fr. 363.40 pour 12 mois (indications légales selon l'art. 3 lettre l de la LCD).

La loi des séries

BILLET

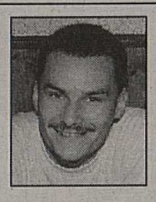

Flash-back.

Mercredi 14 février, 13 h 02.

Celui que d'aucuns persistent à appeler le «présentateur-vedette» du «Journal de 13 heures» de TF1, Jean-Pierre Pernaut, annonce jovial: «Bonne nouvelle pour «Ariane», le lanceur chinois «Longue marche 3B» a explosé quelques secondes après son décollage.»

Pour une bonne nouvelle, ça c'est une bonne nouvelle.

Les débris de «Longue marche 3B», en retombant, ont provoqué la mort de quatre personnes; et ne parlons pas des dizaines de blessés et des millions de dollars transformés en chaleur et en lumière alors que le désir chinois d'accéder à l'espace est fort légitime. Mais tout cela, bien entendu, on le passe joyeusement sous silence, histoire de ne pas ternir une journée si propice à un bel élan de chauvinisme béret-baguette-camembert. Si la marche chinoise vers l'espace ne s'apparente pas encore à un bond en avant, celle de Jean-Pierre Pernaut à la conquête d'une once de décence s'annonce longue, bien longue encore.

Mercredi 14 février, acte II.

Au lendemain d'une prise de position courageuse de l'épiscopat français – mais qui n'a fait, selon les experts, qu'expliciter le non-dit du pape – la fraternité sacerdotale Saint-Pie-X, moins joviale, riposte: «Le préservatif ajoute le péché d'onanisme à la fornication en frustrant l'acte charnel de son aboutissement naturel et en ajoutant sa difformité supplémentaire au péché déjà contre nature de l'homosexualité.»

Là, on ne parle plus de marche ou de longue marche. Mais d'odyssée. Car d'amalgames en certitudes c'est bien une odyssée qui sépare les traditionalistes catholiques d'un début de remise en question. Alors que tout bouge, tout évolue, les fidèles de la fraternité campent sur leurs positions, plus fermement cramponnés à leurs dogmes qu'un directeur-rédacteur en chef vitaminé à ses prétentions.

Si. Décidément, vous en conviendrez, un bien beau mercredi que ce mercredi-là.

On appelle ça la loi des séries.

Dura lex sed... latex.

Bonne journée.

Fabrice Germanier, journaliste Radio Rhône

Le Valais à la croisée des chemins

PARLEMENT

J'ai toujours considéré qu'être né en Valais avait été pour moi une grande chance, tout comme d'avoir pu retourner y vivre et y travailler, après quelques années passées en formation hors canton.

Le Valais a ses caractéristiques naturelles et culturelles. Le Valaisan, par son attachement à son canton mais aussi à son indépendance, bénéficie d'une qualité de vie, d'une cohésion sociale et d'un sentiment de bien-être qui lui sont propres, même si çà et là, une certaine étroitesse d'esprit laisse parfois des traces.

De cette cohésion sociale, le Valais a tiré jusqu'à présent aussi la force de son développement. Basé sur des conditions de vie initiales difficiles, il a réussi à rassembler et à intégrer toutes les capacités disponibles dans le but d'offrir un avenir à cette région de montagne en créant des emplois et des activités.

Rien ne va plus?

Et maintenant, il semble que rien ne va plus. Certes, les modifications structurelles en cours posent de gros problèmes. Les branches maîtresses de notre économie sont en difficulté. La délocalisation des emplois hors d'Europe vers des pays à la main-d'œuvre avantageuse touche plus durement les régions périphériques. Le GATT et les autres accords poussant à l'ouverture des marchés, le cours élevé du franc suisse, les rationalisations et centralisations dans les services et les administrations publiques conduisent à des pertes d'emplois importantes. Et le surdimensionnement de la construction dû à la croissance folle des années huitante n'est pas prêt de retrouver suffisamment de souplesse pour aboutir à un niveau acceptable.

Mais n'y a-t-il que des problèmes? Un regard sur le taux de chômage régulièrement en hausse, sur les déficits croissants alourdissant la dette du canton, le combat pour les investissements publics dans la construction et le fait que le monde politique se renvoie la balle: tout semble répondre affirmativement à cette interrogation.

Il ne reste pas grand-chose de l'engagement, des perspectives visionnaires des pionniers de la promotion économique valaisanne, de la force des anciens leaders d'antan de l'agriculture, de l'industrialisation et du tourisme.

Des combats stériles

En fait, le monde politique valaisan se bat, mais plus pour des pourcentages de voix à acquérir et des postes à repourvoir. Le combat contre le parti majoritaire occupe plus la scène politique valaisanne que la nécessaire confrontation à la recherche de solutions, de visions pour le futur de notre jeunesse. Or il est précisément urgent que l'on ait des ambitions pour ce canton et que l'on trouve des solutions consensuelles pour bâtir raisonnablement notre avenir. La caisse de chômage ou un changement du paysage politique n'apporteront pas de solutions concrètes à ces problèmes structurels, en dépit des rêveries de quelques stratèges de parti.

Des atouts et du potentiel

Et pourtant ce canton a des atouts et un potentiel pour retrouver le chemin de la réussite. Mais nous devons changer notre manière de penser. Il faut mettre une croix sur la fuite en avant de la construction comme secteur moteur de notre économie. Il faut abandonner l'espoir de voir de nouvelles PME étrangères s'installer chez nous en grand nombre et laisser au placard cette illusion prônée par la promotion économique.

Nous savons aussi que présentement la grande industrie se porte bien et, espérons-le, pour longtemps encore. Mais son destin se décide bien en dehors de notre territoire cantonal. Il nous reste, à vrai dire, un potentiel essentiel que le Valais seul possède et dont la capacité de valorisation réside entre nos mains. On peut retourner la question dans tous les sens, ce potentiel réside surtout dans le tourisme. Même lorsque l'hiver actuel ne nous pousse pas à un optimisme tout azimut et que la cherté du franc suisse handicape nos nuitées et les rendements, les besoins croissants de se régénérer et d'occuper ses loisirs sont le plus sûr garant d'un marché en plein développement. Mais pas de la manière dont nous le gérons actuellement. La situation présente sur le marché du travail nous le démontre: d'un côté, il y a un pourcentage de chômeurs à deux chiffres et de l'autre, on ne trouve pas de Valaisans (et Valaisannes) pour occuper les places offertes en suffisance dans cette branche. De plus, ce manque de personnel indigène abaisse la qualité de l'accueil et du service et, de ce fait, réduit la capacité concurrentielle de notre tourisme. Enfin, on reste accroché à des structures dépassées qui empêchent une saine gestion du potentiel humain et économique de ce secteur. C'est un cercle vicieux, d'où il est difficile de sortir.

Un tourisme de qualité: notre chance pour l'avenir

Je sais que les conditions de travail dans cette branche ne sont pas des meilleures, que son image n'est pas toujours attrayante et que les formations offertes souffrent de quelques lacunes.

Et les structures en place sont difficiles à changer. On ne veut pas vraiment les changer. Et pourtant, de gré ou de force, nous devrons changer car il s'agit d'une des rares mais immenses chances du Valais. Ceci ne sera possible que si nous voyons clairement les objectifs à atteindre pour bâtir un tourisme basé non sur la construction mais sur l'exploitation d'une offre variée, diversifiée et hautement qualitative, confiée à un personnel indigène motivé et bien formé et porté par l'accueil amical et spontané de tout le canton. Un tel tourisme a de réelles chances de succès. Il peut devenir le secteur porteur de notre économie, capable de guider le Valais dans le prochain siècle.

L'agriculture valaisanne, dans bien des domaines, a réussi par de grands efforts à passer de la quantité à la qualité. Promotion économique, formation et politique doivent relever ce défi pour permettre au tourisme de suivre cette même voie.

Le Valais est à la croisée des chemins. A nous de prendre nos responsabilités.

Peter Furger, député, chef du groupe CVPO

Humeur sans humour

POLÉMIQUE

Je rage. Depuis deux semaines, je rage. Je dirais même que je fume de rage.

Bossard, experts, Orchidée, Administration 2000, ces mots dansent une sarabande dans ma tête. En plus cette lettre de l'Etat qui me crée mille difficultés grâce (!) à A2000. Ça tombe bien, en même temps que Bossard!

Mais qui sont donc ces experts qui viennent mettre de l'ordre en demandant un salaire de 40 000 francs par mois, plus les frais bien entendu, avec un tel salaire! Que disent-ils ces messieurs... «Avec nous, vous ferez des économies...» C'est certain que, quand ils seront partis, économie il y aura.

«Nous vous dirons où supprimer les 20 % de postes excédentaires de votre administration...» Puisque l'on sait qu'il y a excédent de postes, les responsables de l'administration ne peuvent-ils pas faire le travail?

Pourquoi se décharger sur d'autres personnes? 40 000 francs par mois mais pour donner bonne conscience aux politiciens c'est cher payer.

Après l'analyse «le citoyen bénéficiera d'une administration moderne et motivée», ça c'est bien: moderne. Mais selon quel mode? Celui des Etats-Unis et de l'Angleterre qui favorisent un libéralisme à outrance où les forts sont favorisés et où les faibles sont laissés pour compte?

Motivée. Motivée avant l'analyse peut-être, mais après... Quand l'analyse prend la forme d'une inquisition. Quand on voit ce qui se passe au DMF alors que l'expert du Valais vient de ce département. Quand l'analyse permet aux chefs de régler leurs problèmes. Quand on apprend que Bossard travaille pour un salaire faramineux.

Mais c'est du canton de Vaud dont vous parlez me direz-vous. Le «Matin» du 1er mars 1996 cite M. Pierre-François Veillon: «Les tarifs appliqués sont conformes au standard de la branche et du prix du marché.» Alors.

Alors combien a coûté l'expert d'A2000?

Combien a coûté l'ensemble d'A2000, si l'on tient compte des frais, du temps passé par les fonctionnaires détachés durant les différentes phases de l'analyse, du temps demandé à chaque collaborateur de l'Etat pour répondre aux questionnaires et pour participer aux entretiens? Que se soit le canton ou la Confédération qui rétribue les experts et finance ces analyses, c'est toujours de l'argent du contribuable dont il s'agit.

Question subsidiaire: combien d'employés de l'Etat se contentent d'un salaire annuel de 40 000 francs?

Un jour peut-être connaîtrons-nous la réponse à ces questions et ma rage tombera... peut-être.

Sylvia Schouwey

Relancer la construction

POLITIQUE

Dans sa rubrique «Polémique», sous le titre «L'Etat, c'est qui?» du NF du 2 mars 1996, Mme Cilette Cretton s'étonne de m'entendre demander sans sourciller que, pour améliorer la situation, l'Etat doit relancer la construction en Valais, et me qualifie de peu sérieux en faisant référence aux finances publiques, sous prétexte que les socialistes ne sont pas parties prenantes aux responsabilités de l'Etat.

Tout d'abord quelques chiffres; l'industrie de la construction dans notre canton a perdu, de 1990 à 1995, 4970 postes de travail, ou 32,73 %. Alors n'a-t-il pas déjà suffisamment donné? Il est vrai que pour sauver des postes de travail, l'on pourrait baisser l'horaire de travail qui est de 41 heures hebdomadaires à 28 heures, comme les enseignants par exemple, ce pourrait être une méthode. A mon avis le redimensionnement préconisé par Mme Cretton a eu lieu, en demander plus c'est toucher à la substance même des entreprises, et perdre tout le savoir des travailleurs qualifiés de cette branche.

A l'époque, lorsque j'étais au Grand Conseil, j'ai toujours dit que l'industrie de la construction était surdimensionnée dans notre canton et qu'il fallait mieux étaler dans le temps les travaux d'Etat. Bref, garder une poire pour la soif, mais je discourais dans le désert. Aujourd'hui en même temps que l'économie privée, les finances de l'Etat et des collectivités publiques s'effondrent. Est-ce une raison pour ne rien faire, d'autant plus que je n'ai jamais prétendu qu'il fallait construire pour construire. Il faut croire que l'on a encore besoin de faire quelque chose dans ce canton, puisque le Grand Conseil a dans ses tiroirs pour environ 600 millions de décrets votés, et je n'ose croire que dans tous ces décrets l'on ne puisse trouver des objets qui répondent à un besoin, à moins que l'on dise que le Parlement valaisan est composé d'une bande d'irresponsables qui ont voté n'importe quoi, ce que je ne puis croire.

Lorsque l'on a un taux de chômage officiel de 7,7 %, et officieux de 13 %, l'on ne peut plus dire que l'on ne peut rien faire, ou prétendre qu'il n'y a pas de crise, il faut trouver des solutions, et ces solutions passent par un programme de relance ou une aide à l'investissement.

Il n'est pas dramatique d'endetter l'Etat en temps de crise, et plutôt que de payer des chômeurs à ne rien faire autant les occuper à travailler, et ce d'autant plus que des réserves de travail existent. Mais pour cela il faut une volonté politique de faire quelque chose, et pour le moment je n'ai pas rencontré cette volonté dans aucun des partis dit bourgeois.

Je ne renie en rien mes convictions socialistes, mais en tant que secrétaire syndical, je m'inquiète de voir, mois après mois, se détériorer la situation de l'emploi dans ce canton, et de ne rencontrer personne qui s'en inquiète, sauf à dire que l'on doit accepter la situation, et que la crise finira bien par passer. Or il y a cinq ans que nous attendons que la crise finisse, et nous ne voyons toujours rien venir. Finalement, que cela plaise ou non, sans solution, c'est la société tout entière qui va payer la facture, et il serait peut-être temps de réagir avant que celle-ci ne devienne trop lourde, et que la fracture sociale soit consommée.

Germain Varone

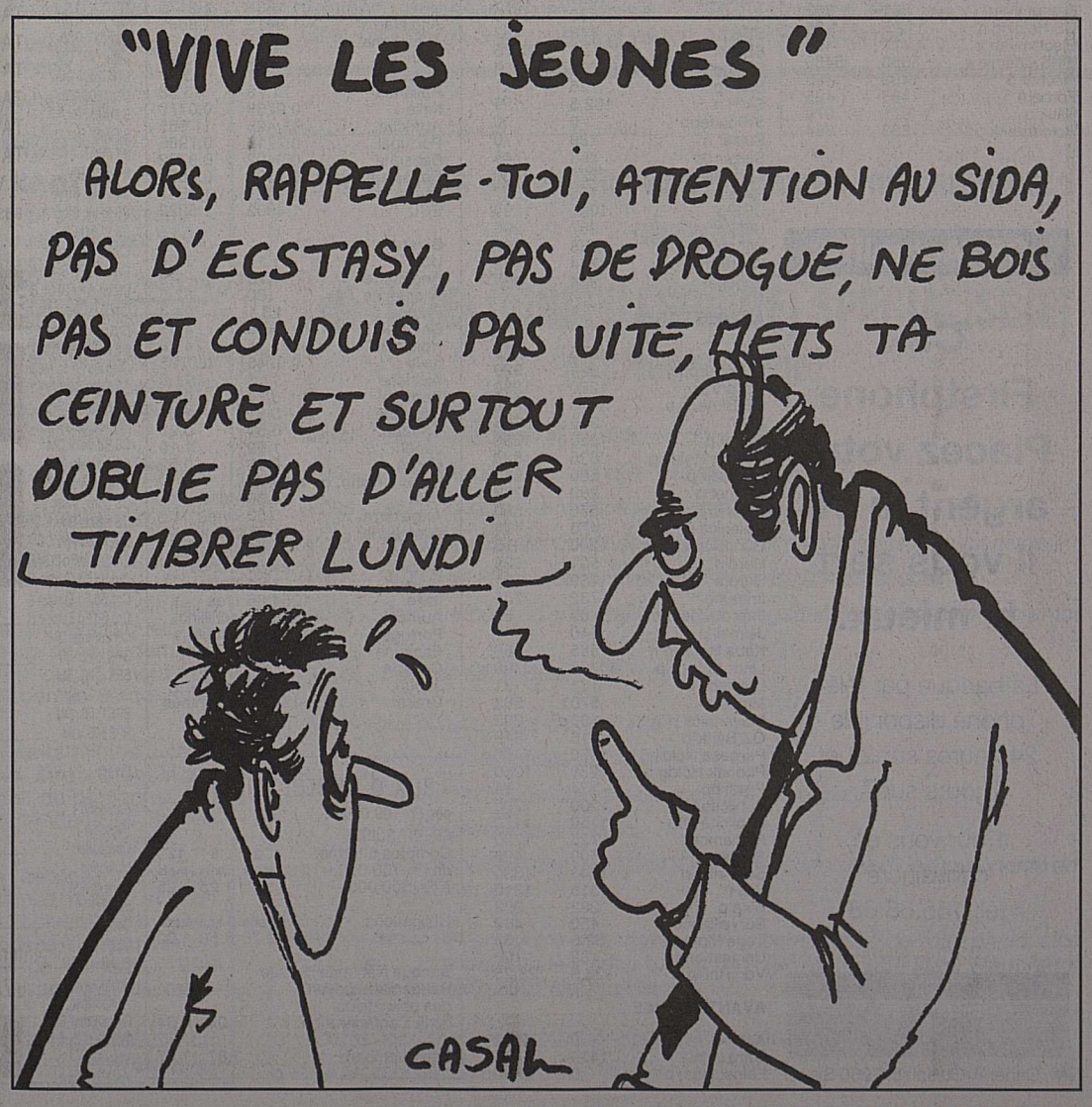

L'actualité économique

Au début de la dernière émission «Défi» sur Radio Rhône, Bernard Gavillet, collaborateur au Crédit Suisse de Monthey, a livré quelques commentaires sur l'actualité économique et financière du mois. Parmi les points traités, relevons que:

– La bourse suisse s'est bien reprise et sous l'impulsion du dollar américain, elle pourrait atteindre de nouveaux sommets.

– Les taux d'intérêt en Suisse sont à nouveau à la baisse et se trouvent à des niveaux qui devraient se maintenir durant les six prochains mois.

– Paris reste une des places financières les plus attrayantes. Du point de vue technique, on devrait ces prochains mois atteindre les 2150 points. Les valeurs financières qui sont restées en retrait ont selon nous le plus fort potentiel de hausse, Paribas, UAP, Suez. Pour le reste, nous maintenons la stratégie établie précédemment.

– La bourse américaine devrait continuer à être performante jusqu'à l'échéance électorale de cet d'automne.

– Sur le marché des devises, le dollar devrait rester ces prochains mois dans un rang de 1,18-1,22. Une cassure de la résistance de 1,2430 nous entraînerait sur des niveaux de 1,30. Les perspectives à terme demeurent bonnes et le cours moyen devrait se situer sur l'année aux alentours de 1,22.

– L'or, qui après une «chevauchée fantastique» jusqu'aux alentours de US$ 418.–, a fortement corrigé sur des niveaux actuels de US$ 393.–. *(c)*

La fusion Ciba-Sandoz fait des vagues

BÂLE-BERNE. – La fusion des deux grands de la chimie bâloise fait des vagues dans le monde entier et, en Suisse, amorce une discussion aux accents critiques. Pour les spécialistes, il faut s'attendre à de nouvelles concentrations dans le secteur pharmaceutique et à une pression accrue sur les petites et moyennes entreprises.

Selon des analystes américains, la fusion du siècle a mis l'industrie pharmaceutique mondiale en état d'alerte. Les sociétés qui n'appartiennent pas au club des plus grandes multinationales craignent pour leur existence, estime-t-on à New York. On craint une baisse du nombre des emplois dans l'ensemble de la branche.

«Les entreprises se demandent quelle dimension est suffisamment grande», a déclaré un analyste new-yorkais.

La fusion a été une surprise: sur ce point tout le monde est d'accord. L'écho dans les médias a été en outre considérable: Novartis a fait des titres dans la presse du monde entier.

Au Palais fédéral également, la surprise a été totale comme l'a admis le directeur de l'Office fédéral des questions conjoncturelles, Hans Sieber. Il attend pour sa part de la fusion un renforcement de la capacité concurentielle de la Suisse. Les pertes d'emplois, toutefois, surtout pour la catégorie des cadres, pourraient être douloureuses.

Pour un débat au Parlement

Du coté des partis, les socialistes ont demandé hier que le nouveau géant bâlois engage un capital-risque de trois milliards de francs pour la création d'emplois. Le PSS entend d'ailleurs mettre les questions de travail sur la table du Parlement. Il demande en tous cas à Novartis de mettre au point de nouveaux modèles d'organisation du travail, comme l'a déjà fait Volkswagen en Allemagne. Plus largement, c'est toute la politique économique qui doit être remise en cause, d'autant plus que l'un des auteurs du «Livre blanc» des dirigeants de l'économie n'est autre qu'Alex Krauer, président désigné de Novartis.

Le directeur de l'OFIAMT Jean-Luc Nordmann, qui connaît bien la chimie bâloise puisqu'il a été chef de l'Office cantonal de l'industrie et du travail de Bâle-Campagne, attend de cette fusion une impulsion positive pour la place économique suisse.

En revanche, il estime que la réduction de personnel évoquée jeudi par Novartis est économiquement problématique. Elle pourrait en partie être compensée par le fonds que devrait créer Novartis pour la réinsertion sociale du personnel. D'un point de vue purement comptable, la suppression de 3000 emplois signifie une hausse de 0,1 % du taux de chômage. En février, ce taux, à l'échelle suisse, est monté de 0,1 point à 4,6 %, atteignant ainsi un maximum depuis treize mois. A Bâle-Ville, ce taux est resté stable à 4,7 % par rapport au mois précédent.

A la bourse, Ciba et Sandoz se maintiennent bien après le feu d'artifice du jour précédent. Roche a même regagné la confiance des investisseurs. Les premières réactions avaient fait craindre une situation délicate pour Roche relégué au second rang de la branche. Le «Wall Street Journal» fait de la fusion un succès pour l'économie américaine dans la mesure où le journal met en évidence le fait que les deux entreprises, avant leur projet de mariage, ont pris les conseils de deux banques d'investissement américaines et ont inclus dans les négociations une des trois grandes banques suisses, l'Union de Banques Suisses, seulement dans la phase finale et uniquement à propos d'un aspect secondaire de la fusion. *(ats)*

Nouvelle hausse du chômage

Taux à 4,6 %, niveau le plus élevé depuis un an.

BERNE. – Le nombre de chômeurs a une nouvelle fois augmenté en février en Suisse, à 166 102, soit 1446 de plus qu'en janvier. Le taux de chômage passe de 4,5 à 4,6 % de la population active. Il s'agit de son niveau le plus élevé depuis un an. Toutefois, la situation s'améliore un peu en Suisse romande.

La progression du chômage s'est cependant ralentie, selon les chiffres publiés hier par l'Office fédéral de l'industrie, des arts et métiers et du travail (OFIAMT). En janvier, la hausse du nombre de personnes sans emploi avait atteint 7541.

Baisse en Suisse romande

En Suisse romande, le nombre de chômeurs n'augmente que légèrement dans les cantons de Vaud (+ 89) et de Genève (+ 87). Dans ces deux cantons, les taux de chômage restent inchangés à respectivement 7,3 % et 6,9 %.

Dans tous les autres cantons romands, le nombre de demandeurs d'emploi est en recul. En Valais, il diminue de 289 personnes, ce qui fait baisser le taux de chômage de 0,2 point, à 7,5 %. A Neuchâtel, on dénombre 110 chômeurs de moins qu'en janvier et le taux recule ainsi de 0,1 point, à 5,7 %. Dans le Jura, le nombre de chômeurs baisse de 56 unités et le taux diminue de 0,2 point, à 5,9 %. Enfin, on compte 39 chômeurs de moins à Fribourg, où le taux reste inchangé à 5,2 %.

Dans le canton du Tessin, le nombre de sans-emploi reste pratiquement inchangé en février (+ 3). Ce canton reste cependant le plus touché de Suisse avec un taux de chômage de 8,5 % de la population active. En Suisse alémanique, le nombre de chômeurs augmente dans la majorité des cantons. Seuls Uri (inchangé), Obwald (–19), Zoug (–5) et Schaffhouse (–11) font exception.

Hausse en Suisse alémanique

L'augmentation du nombre de chômeurs est importante à Zurich (+ 645), en Argovie (+ 281), à Saint-Gall (+ 259), en Thurgovie (+ 119) et à Lucerne (+ 105). Dans ces cantons, le taux de chômage augmente de 0,1 point. Avec 57 chômeurs de plus, à 652, le canton de Glaris connaît proportionnellement la plus forte progression (+ 0,3 point).

Dans les cantons de Soleure (+ 81), de Berne (+ 76), de Bâle-Campagne (+ 56), de Bâle-Ville (+39), de Schwytz (+38), des Grisons (+ 23), d'Appenzell Rhodes-Intérieures (+ 7), de Nidwald (+ 6) et d'Appenzell Rhodes-Extérieures (+ 4), le nombre de chômeurs progresse plus faiblement. Dans ces cantons le taux de chômage reste inchangé par rapport au mois de janvier.

Augmentation du chômage partiel

Les places vacantes annoncées aux offices du travail ont augmenté de 723 unités durant le mois sous revue. Il s'établit désormais à 5369, indique l'OFIAMT.

En janvier, le chômage partiel a touché 121 616 personnes, soit 3457 de plus (+ 37 %) que le mois précédent. Le nombre total des heures de travail perdues a augmenté de 58,1 % et celui des entreprises ayant eu recours à de telles mesures de 34,5 %, pour s'établir à 1364. Presque tous les cantons enregistrent une montée du chômage partiel par rapport à décembre, sauf Genève, Fribourg, Bâle-Ville et Glaris. *(ats)*

Bour$e$ et va£eur$

SWISS MARKET INDEX

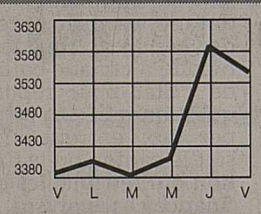

DOW JONES INDUSTRIAL

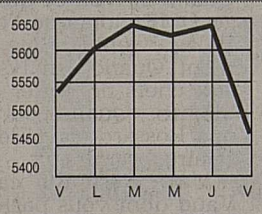

DOLLAR US

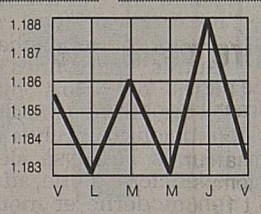

DEUTSCH MARK

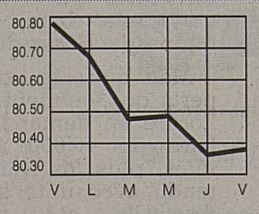

Indices

	7.3	8.3		7.3	8.3
SPI	2287.37	2272.98	DAX	2480.94	2469.12
SMI	3581.90	3549.70	DJ Industrial	5641.69	5470.09
S & P 500	653.65	633.50	Hong Kong	11194.50	11217.80
Toronto	4980.80	4895.43	Sydney-Gesamt	2269.20	2267.60
Nikkei	19957.20	20155.90	MiB	1033.00	1020.00
Financ. Times	3758.20	3710.30	CAC 40	2008.03	1975.46

Bourse suisse

TITRES COTÉS EN PERMANENCE	7.3	8.3
Adia p	228	229 t
Alusuisse p	970	974
Alusuisse n	966	970
Baer Holding p	1230 t	1230
Bâloise n	2425	2425
BBC p	1407	1406
BK Vision p	1565	1570
Buehrle p	117.5 t	120.5
Ciba-Geigy p	1445	1355
Ciba-Geigy n	1455	1395
Clariant n	381	383 t
CS Holding n	112.5	111.25
Electrowatt p	427	428
EMS Chemie p	5550	5480
Fischer p	1492	1495
Forbo n	495	495
Hilti bp	971	970
Holderbank p	863	854
Landis & Gyr n	850 d	850 d
Mercure n	267 t	265
Motor Col.	2170	2170
Nestlé n	1318	1320
Pharmavision p	6260	6300
Réassurance n	1257	1240
Rentenanst. bp	450	475
Rieter n	343	340
Roche bp	9340	9300
Roche p	16750	16800
Sandoz p	1381	1350
Sandoz n	1380	1350
SBS p	448	453
SBS n	223.25	225.75
Schindler bp	1260	1255
SMH p	726	721
SMH n	162.5	159
Stillhalter p	0	0
Sulzer n	789	770
Sulzer bp	753	745
Surveillance p	2320	2300
Swissair n	1105	1097
UBS p	1290	1290
UBS n	287	295
Winterthur p	768	767
Winterthur n	764	769
Zurich n	334	331
AUTRES TITRES		
Agie n	92.5	92.5
Ares Serono	920	920
Ascom p	1280	1280 t
BB Biotech p	3470	3450
BCV	305 d	305 d
Bobst p	1850 d	1850
Bucher Holding	825	825
Crossair p	600	570 d
Fischer n	289	289 a
Fotolabo p	570	550
Galenica n	470	474
Gen. Berne n	1200	1215
Hero p	531	525
Hero n	130	131
Immuno	732	755
Interdiscount p	65	60
Jelmoli p	640	637
Kaba Holding n	585	580
Lindt Sprngli p	20700	20700 t
Logitech n	131	131
Michelin	570 t	565
Mövenpick p	390 d	390
OZ Bank p	616	618
Pargesa Holding	1470	1460 d
Phonak Holdg n	1260	1250
Pirelli bp	134	134 t
Publicitas n	1200	1200
Publicitas bp	1150	1170
Richemont	1720	1730
Saurer n	500	498
Schindler n	1340	1330
SIG n	1315	1310
Sika p	292	292
Surveillance n	450	460
Tege Montreux	52.5	53
Unigestion p	99	100
Von Roll p	23.5	23.25
AVANT-BOURSE		
Astra	0	22.2
Danzas n	1410	1405
Feldschlös. p	0	2850 d

Métaux précieux

	Achat	Vente
Or	15250	15500
Argent	204	219
Platine	15875	16125
Vreneli Fr. 20.-	86	96
Napoléon	84	94
Kruger Rand	467	482

Devises et billets

Devises jusqu'à Fr. 50 000.–		
USA	1.1835	1.2175
Angleterre	1.8115	1.8635
Allemagne	80.37	82.07
France	23.46	23.96
Belgique	3.91	3.99
Hollande	71.78	73.38
Italie	0.0759	0.0779
Autriche	11.425	11.665
Portugal	0.7715	0.7965
Espagne	0.9492	0.9792
Canada	0.8628	0.8868
Japon	1.1227	1.1567
ECU	1.4902	1.5222
Billets		
USA	1.17	1.24
Angleterre	1.78	1.9
Allemagne	80	82.5
France	23.1	24.4
Belgique	3.85	4.05
Hollande	71.25	74.25
Italie	0.0745	0.0795
Autriche	11.3	11.8
Portugal	0.74	0.82
Espagne	0.91	1.01
Canada	0.84	0.92
Japon	1.09	1.19
Grèce	0.46	0.52
Avec 1 franc, on achète...		
USA	0.80	dollar
Angleterre	0.52	livre
Allemagne	1.21	mark
France	4.09	francs
Belgique	24.69	francs
Hollande	1.34	florin
Italie	1257.86	lires
Autriche	8.47	schillings
Portugal	121.95	escudos
Espagne	99.00	pesetas
Canada	1.08	dollar
Japon	84.03	yens
Grèce	192.30	drachmes

Taux d'intérêt suisses

dès Fr. 100 000.–

CRÉDIT SUISSE

	3 mois	6 mois	12 mois
Comptes à terme de Fr. 100 000.–			
à Fr. 500 000.–	1.12	1.25	1.25
	3 ans	5 ans	8 ans
Obligations de caisse	2.75	3.50	4.00
Banque Nationale Suisse Rendement moyen des obligations de la Confédération	4.04	4.04	
Taux Lombard	3.87	3.87	

Fonds de placements

Credis Investment Funds		8.3
MMF C$	1440.68 r	1440.69 e
MMF DM	1891.53 r	1891.54 e
MMF Ecu	1526.03 r	1526.03 e
MMF FF	6793.32 r	6793.33 e
MMF Flh	1291.55 r	1291.56 e
MMF Sfr	6170.97 r	6170.97 e
MMF US	1960.58 r	1960.59 e
S+M C. Sz. Sfr	237.25 r	242 e
Eq Fd Em. M.	1067.63 r	1067.64 e
Eq Fd LA US	828.85 r	828.86 e
Eq Fd C. E DM	1064.67 r	1064.68 e
Eq Fd C. USA	1426.95 r	1426.96 e
Cap. 1997 DM	1956.44 r	0
Cap. 2000 DM	1648.11 r	0
Cap. 2000 Sfr	1719.14 r	0
B Fd-DM B	1598.14 r	1598.14 e
B Fd-FF B	1198.5 r	1198.51 e
B Fd-£ B	837.79 r	837.8 e
B Fd-C$ B	1378.42 r	1378.43 e
CS Pf Inc Sfr A	1032.01 r	1032.02 e
CS Pf Inc Sfr B	1103.63 r	1103.64 e
CS Pf Bld Sfr	1092.87 r	1092.88 e
CS Pf. Grwth Sfr	1018.88 r	1018.88 e
Cred.Eq.Fd Bl-Ch A	289.6 r	289.61 e
Cred.Eq Fd Bl-Ch B	306.45 r	306.46 e
Crd.E.Fd Germany A	277.1 r	277.11 e
Crd.E.Fd Germany B	297.17 r	297.18 e
CS Gold Valor Sfr	194.45 r	198.35 e
Cred.Eq Fd Jp.Mega	213.76 r	213.77 e
CS Tiger F FS	1526.15 r	1556.75 e
CS EU Valor Sfr	251.5 r	256.75 e
CS Act. Suisses	993.5 r	1013.75 e
CS Bd Valor DM	119.56 r	120.76 e
CS Bd Valor Sfr	116.45 r	117.6 e
CS Bd Valor US$	125.51 r	126.77 e
CS Conv. Valor Sfr	167.85 r	169.5 e
CS Fonds-Bonds Sfr	88.5 r	89.5 e
Credis Bd Fd ECU A	103.87 r	103.88 e
Credis Bd Fd ECU B	206.92 r	206.93 e
Crd.Bd Fd Gulden B	175.72 r	175.72 e
Crd.Bd Fd Europe A	221.53 r	221.54 e
Crd.Bd Fd Europe B	389.9 r	389.91 e
CS Euroreal DM	102.58 r	107.8 e
BPS P.Inc. Sfr	1181.63 r	1181.64 e
BPS P.I/G. Sfr	1207.14 r	1207.15 e
BPS P.G. Sfr	1208.68 r	1208.69 e
BPS P.I/G. DM	1274.57 r	1274.58 e
BPS P.G. DM	1292.99 r	1293 e
Divers		
Baerbond	866 r	872 e
Swissbar	3943 r	3979 e
Obligestion	100.25 d	101 of
Multibond	82.1 r	82.92 e
Bond-Invest	114.045	0
Safit	243.8 r	247.45 e
Germac	271.5 r	275.6 e
Globinvest	117.8 r	119.6 e
Ecu Bond Sel.	105.33 r	106.39 e
Americavalor	485.73 r	490.64 e
Asiaporfolio	773 r	780.81 e
Swiss Small Cap	1523 r	1546 e
Yamaichi Dyn. $	0	0
Valsuisse	794 d	799 of
Far East Equity	942 r	970.7 e

Bourses étrangères

PARIS (FF)	7.3	8.3
CCF	240.2	234.5
Gener.des Eaux	517	510
Total	333.5	328.6
Alcatel	448.5	439
Suez	194.7	191.6
Lafarge	347.7	341.8
LVMH	1142	1127
AGF	140	140

LONDRES (£STG)	7.3	8.3
B.A.T.	5.605	5.64562
BET	1.965	1.94
BP	5.46	5.4
BTR	3.2475	3.24688
Cable & Wir.	4.5	4.50656
Courtaulds	4.33	4.22
Grand Metrop.	4.32	4.30406
Hanson	1.885	1.87516
ICI	9.28	9.15213
J. Sainsbury	3.84	3.79
Rexam	3.68	3.66
RTZ	9.18	9.22469

AMSTERDAM (HFL)	7.3	8.3
ABN Amro	79.3	78
Akzo	183.8	181.5
Bols-Wessanen	36.7	35.7
Elsevier	24	23.5
Fokker	1.8	1.85
ING	111.6	110.7
Philips	66.4	64.6
Royal Dutch	232.8	231.1
Unilever	221	220

FRANCFORT (DM)	7.3	8.3
AEG	165.3 d	164.2
Allianz N	1140 K	1132 K
BASF	378.3	379.5
Bayer	460.3	477
BMW	818	811
Bay. Vereinsbk.	44.17	44.2
Commerzbank	341.6	339
Daimler Benz	821.2	817.5
Degussa	538	547
Deutsche Bank	75.22	74.67
Dresdner Bank	38.2	38.03
Hoechst	467.8	490
Kaufhof	476	467
Linde	891.5	880
MAN	415.9	412.5
Mannesmann	526	521
Schering	112.2	114
Siemens	835.5	825
Thyssen	154 d	146
VEBA I	69.55	69.58
VIAG	647	644
VW	560.5	541

TOKYO (Yen)	7.3	8.3
Casio Computer	990	1010
Daiwa Sec.	1470	1480
Fujitsu Ltd	999	996
Hitachi	1020	1030
Honda	2140	2170
Kamigumi	1020	1010
Marui	2010	2090
Mitsubishi Bank	2110	2160
NEC	1170	1160
Olympus	986	1000
Sankyo	2370	2420
Sanyo	606	609
Sharp	1620	1630
Sony	6150	6250
TDK	5170	5250
Thoshiba	770	763

NEW YORK ($US)	7.3	8.3
Abbot	43.875	42.5
Aetna Life	78.5	75.625
Allied Corp.	57.5	55.25
Amexco	46.625	44.875
Am Int. Group	98.375	94.875
Am Medical	34.875	34.375
Anheuser-Bush	68.125	66.625
Apple Computer	25.8125	26
Atlantic Richfield	112.75	109.5
ATT	64.875	63.125
Avon	88.375	85.25
Bankamerica	76	73.5
Baxter	46.875	44
Black & Decker	35.875	35.125
Boeing	80.375	78.625
Bristol-Myers	87.375	84.625
Burlington North.	80.875	79.75
Caterpillar	67.75	67.25
Chase Manh.	72	68.875
Chrysler	59.875	57.75
Claire Techn.	0.75	0.6875
Coastal Corp.	37.75	37.5
Coca-Cola	83.5	80.25
Colgate	80.5	79.75
Compaq Comput	39.125	38.75
CPC Int.	71.25	70
CSX	45.125	44.5
Data General	15	14.75
Digital	64	61.625
Dow Chemical	80.5	81.5
Dow Jones Co.	40.75	38.5
Dupont	78.875	76.125
Eastman Kodak	75.125	72
Exxon	82.75	79.25
Federal Express	72.75	70.5
Fluor	68.875	69.25
Ford	32.375	31.25
General Dyn.	61.5	60.125
General Electric	78	74.75
General Mills	59	56.5
Gen. Motors	52.5	50.875
Gen. Signal	36.375	36.125
Gillette	54.75	52.5
Goodyear	51.25	50.625
Halliburton	55.375	53.875
Heinz H.J.	34.875	33.875
Hewl.-Packard	93.25	90.375
Hilton Hotels	95.625	90
Home Depot	48.25	46.75
Homestake	18.875	18.625
Honeywell	53.5	51.625
Humana Inc.	25.5	24.25
IBM	117.25	113.75
Intel	53.125	53.5
Intern. Paper	38.125	38.375
ITT	26	25.5
Johns. & Johns.	98	95
Kellog	78.875	76.875
Kimberly Clark	78.75	77.75
K mart	8	7.625
Lilly Eli	67.375	65.375
Limited	19.375	18.875
Litton	49.625	47.25
McGraw-Hill	90.875	88.625
Merck	67	64.375
Merrill Lynch	59.375	55.875
MMM	65.75	63
Motorola	52.375	52.875
Nalco Chemical	30.375	29.875
Penzoil	39	37.375
Pepsico	65.125	62.625
Pfizer	67.5	66
Pharm.&Upjohn	43.875	42.5
Philips Petr.	37.5	36.5
Philip Morris	104.5	99.75
Polaroid	44	42.875
Reynolds Metal	55.375	55.125
Safety-Kleen	14.375	14.125
Saralee	34.75	33.75
Schlumberger	75	72.5
Sears Roebuck	47.75	45.75
SEPC	4.9375	4.90625
Texaco	83.5	82.375
Texas Instr.	49.75	49.25
Time Warner	44.5	42.75
UAL	188	181.75
Union Carbide	45.5	45.375
Unisys	6.125	5.875
United Techn.	109	106
Viacom B	42.75	41.875
Walt Disney	67.25	65.875
Warner Lambert	106	101.5
Westinghouse	18.375	18
Weyerhaeuser	45.25	44.25
WMX Technol.	30.125	30.125
Woolworthouse	14.75	14.125
Xerox	130.125	126.75

Mazout: prix indicatif

Valais central	Prix par 100 l
3001 à 4500 l	33.65

Taux d'intérêt de l'Euromarché

dès Fr. 100 000.–

	3 mois	6 mois	12 mois
CHF/SFr	1.50	1.58	1.71
USD/US$	5.12	5.12	5.18
DEM/DM	3.12	3.12	3.18
GBP/£	5.86	5.81	5.88
NLG/HLG	2.93	2.93	3.06
JPY/YEN	0.32	0.41	0.71
CAD/C$	4.93	5.06	5.24
XEU/ECU	4.43	4.46	4.46

Source TELEKURS

Transmis par Consultas SA, Lausanne (Cours sans garantie)

et avec la collaboration du Crédit Suisse

CS-Actualité

CS-Firstphone
Placez votre argent là où il vous sert le mieux.

La banque par téléphone disponible 24 heures sur 24 et 7 jours sur 7.

Pour vous en convaincre tél. 155 68 68

CRÉDIT SUISSE CS

Av. Général-Guisan 6, 3960 Sierre

DEMANDES D'EMPLOI

MAGRO cherche Jeunes Fonceurs!!!

Vous êtes attiré(e) par le monde de la distribution alimentaire.
Vous aimez le contact avec la clientèle.
Vous souhaitez ardemment entamer une carrière commerciale.

Nous offrons

Une formation au sein d'une structure à taille humaine avec l'appui d'un Service des Ressources Humaines jeune et dynamique

et disposons

- Dans nos Centres commerciaux d'Uvrier, City-Sion, Martigny et Roche/VD
  de places d'apprenti(e)s vendeur(euse)s 1ère ou 2e année
  de places d'apprenti(e)s gestionnaires de rayon
- A notre Centrale de Sion
  de places d'apprenti(e)s employés de commerce

dès le 1er juillet 1996.

Pour s'inscrire ou pour faire un stage pratique de quelques jours, il suffit d'envoyer votre dossier à **Mme Isabelle Gessler, Resp. Service du Personnel & Ressources Humaines, Groupe MAGRO SA, CP 527, 1951 SION.**

MAGRO

HAEFLIGER-FRUITS SAXON

Cherche pour son exploitation agricole un

Chef d'équipe permanent

Afin de seconder son chef de culture. Formation agricole Arbo-Viti

Tel 027 / 86 29 30 098 / 220 51 05

FORCES MOTRICES VALAISANNES S.A.

Notre société gère l'énergie produite par les sociétés du Groupe FMV, la RHOWAG et l'ITAG, ainsi que l'énergie provenant des autres participations et des achats auprès de grandes sociétés électriques. A la suite de la promotion du titulaire actuel, nous cherchons

un ingénieur-électricien EPF/ETS

avec quelques années d'expérience.

En étroite collaboration avec le chef du département «Gestion de l'énergie», le nouveau collaborateur remplira les tâches suivantes:

- gérer les échanges d'énergie quotidiens en préparant et en surveillant les programmes journaliers, hebdomadaires et mensuels
- établir les décomptes périodiques et les statistiques
- collaborer avec les autres sociétés électriques et les organismes cantonaux et fédéraux
- rédiger des rapports spécifiques sur la gestion de l'énergie
- remplacer le chef du département «Gestion de l'énergie».

A ce nouveau collaborateur motivé, maîtrisant le français et l'allemand, nous offrons un travail varié avec les prestations d'une entreprise moderne.

Si vous vous sentez attiré par ce poste, veuillez envoyer votre dossier complet, avant le **25 mars 1996** à l'adresse suivante:

FORCES MOTRICES VALAISANNES S.A.
Direction
Rue de la Dixence 9
Case postale 371
1951 Sion

Notre chef du département «Gestion de l'énergie», M. Kreuzer, tél. (028) 48 01 21 ou notre service du personnel, M. Theler, tél. (027) 26 45 31, répondront volontiers à vos questions.

36-321341

La Trattoria à Saxon cherche

sommelière

connaissant les deux services et sachant travailler seule. Consciencieuse et sympathique. Congés réguliers 2 jours par semaine.

✆ (026) 44 13 49.

036-321591

Commerce primeur à Charrat cherche

employé de dépôt

25 à 30 heures par semaine, dès avril 1996.
Permis poids lourds souhaité.
✆ (077) 28 23 07 ou (026) 46 33 73, repas.

036-321673

On cherche

toiletteuse pour chiens

dans grande commune - **Valais central.**
✆ (027) 25 20 00, soir.

036-320491

Atelier d'architecture cherche

dessinateur en DAO si possible 3D.

✆ (079) 221 10 41.

036-321863

Menuiserie à SION cherche

apprenti menuisier

(possibilité de stage)
✆027 38 23 48 ou 38 29 15.

036-321645

DEMANDES

Cherche n'importe quel travail

expérience 10 ans pour vignes,
avec permis B.
✆ (027) 36 73 83.

036-320335

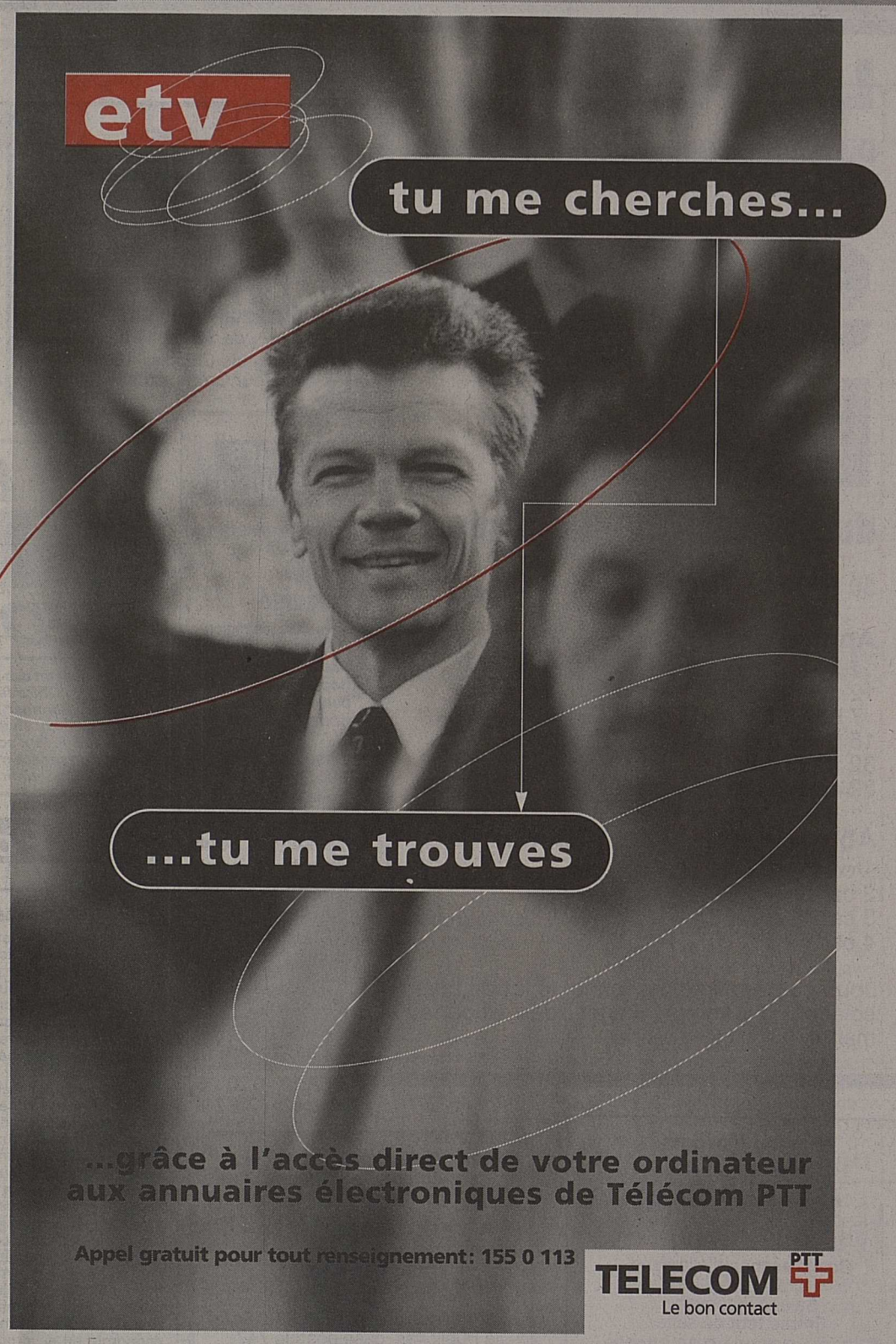

OFFRES D'EMPLOI

Le docteur Danielle Salamin, Mercier-de-Molin 2, à Sierre, cherche

secrétaire médicale

haut-valaisanne parlant français ou de langue française parlant bien allemand.
Travail sur ordinateur.
Emploi à plein temps.
Entrée 1er août 1996.
Faire offre par écrit.

036-321943

Nous engageons

1 apprenti imprimeur

Imprimerie Sion Graphic 61 SA
Case postale 870
1951 Sion

036-321829

Magasin d'appareils ménagers cherche

apprentie gestionnaire de vente

Entrée début août ou à convenir.
Faire offres à case postale 2194, 1950 Sion 2 Nord.

036-320916

Mise au concours

L'administration communale de Nendaz met au concours l'engagement (poste à repourvoir) d'un:

ouvrier-maçon

pour l'équipe communale d'entretien. Il s'agit d'un emploi à plein temps. Nous demandons une personne jeune et jouissant d'une bonne condition physique, titulaire d'un CFC de maçon, ayant quelques années de pratique dans le domaine du génie civil ou du bâtiment. La possession d'un permis de conduire est demandée.

Tous renseignements relatifs à cette fonction peuvent être obtenus auprès de notre chef du personnel, tél. (027) 88 21 51, pendant les heures de bureau.

Les offres de service, accompagnées des diplômes requis et d'un curriculum vite, doivent être faites par écrit, adressées à l'administration communale de Nendaz, 1996 Basse-Nendaz, **jusqu'au 20 mars 1996,** au plus tard.

L'ADMINISTRATION COMMUNALE

36-320754

GROUPE MAGRO SA

recherche, pour son centre commercial de Martigny,

un(e) artisan(e) valaisan(ne)

exerçant dans le domaine de la couture, du tricot ou de toute autre activité liée au textile, pour occuper une surface commerciale dans le centre commercial Magro.

La personne choisie aura également la possibilité de gérer l'activité marchande du pressing (réception de la marchandise et facturation aux clients).

Si vous êtes prêt(e) à relever le défi.
Si vous êtes motivé(e) à donner un nouvel essor à votre activité professionnelle,

veuillez adresser votre dossier à **M.** Raymond **Puippe,** manager, Groupe Magro S.A., rue du Levant 145, 1920 Martigny.

36-320581

Entreprise de service de renommée internationale cherche

● UN(E) CONSEILLER(ÈRE) SPÉCIALISÉ(E)

(SECTEUR TERTIAIRE)

Vous êtes dynamique et de nature indépendante.
Vous possédez une personnalité très marquée.
Vous avez du savoir-faire dans le domaine de la vente.
Vous êtes capable d'acquérir des connaissances nouvelles de haut niveau.
Vous êtes déjà familiarisé(e) avec l'utilisation de l'informatique.
Vous êtes animé(e) d'une réelle volonté de gagner et de réaliser vos ambitions.
Vous avez de sérieuses références.

Nous vous offrons alors la possibilité

– de rejoindre notre société;
– d'obtenir un salaire correspondant à vos capacités;
– de réaliser vos ambitions;
– de bénéficier des prestations sociales modernes d'une importante entreprise.

Faites-nous parvenir votre offre manuscrite, accompagnée de votre photo, ainsi que des documents usuels sous chiffre ***041-198764, Publicitas, Neuchâtel, rue de la Treille 9, 2001 Neuchâtel.***

Toutes les offres seront traitées de manière confidentielle.

ROC

LEYTRON

Dimanche 10 mars 1996 à 19 h 30
Salle de l'Union

SUPER LOTO

du Basket-Club Leytron

30 séries Fr. 20 000.–

Aperçu des lots:

12 bons de victuailles	Fr. 300.–
12 demi-porcs	Fr. 250.–
7 bons d'achats	Fr. 250.–
15 bons de boucherie	Fr. 120.–
32 fromages	
32 cartons de 6 bouteilles, etc.	

Abonnements pour 30 séries

1 carte	Fr. 35.–
2 cartes	Fr. 50.–
3 cartes	Fr. 60.–
4 cartes	Fr. 70.–, etc.

Joué par la même personne, le lot de consolation des sous tirages des abonnements.

36-321245

IMMOBILIÈRES VENTE

Granges
Directement du constructeur
belles villas modernes
groupées de 4½ pièces,
3 chambres, 2 salles d'eau,
garage séparé.
Possibilité aide fédérale.
Portes ouvertes
dimanche 10 mars 1996
de 14 h à 17 h.
Rte Bramois-Chippis, 100 m avant carrefour Grône, côté Granges.
036-321681

Vérines-Chamoson
A vendre
terrain à bâtir de 600 m²
Situation de 1er ordre.
✆ (027) 86 30 08, ou ✆ (027) 36 10 56.
036-321647

A vendre
France Côte d'Azur à Fréjus
maison villageoise
90 m² + terrasse.
✆ (033) 29 66 05 41.
036-320547

A vendre Ardon
terrain à bâtir
Zone immeubles 0,8 équipée
2200 m² à
Fr. 190.– le m²
(évent. avec autorisation de bâtir)
✆ (027) 86 17 33 ou (077) 28 02 49.
036-321431

A vendre
terrain à bâtir 953 m²
sur la commune de Nendaz.
✆ (021) 964 39 18.
036-319909

Cherche appartement en montagne
en Valais
minimum 3 pièces, maximum 10 km des pistes. De préférence à retaper, maximum Fr. 200 000.–.
Faire offre écrite à:
Fabrice Tabarelli
Cheminet 39
1400 Yverdon.
196-782921

Devenez donneur!
★
Donnez de votre sang

OFFRES D'EMPLOI

Entreprise de génie-civil cherche
1 chef d'équipe
de préférence région Martigny.
Faire offre à:
Société de travaux publics
Joseph Carron S.A.
Case postale
1962 Pont-de-la-Morge.
36-322025

Fondation pour enfants de la rue

CCP 19 - 720 - 6
Rens. 026 / 226 246

Région Martigny
Hôtel-restaurant cherche
sommelier(ère) qualifié(e)
Connaissance d'allemand.
Horaires réguliers.
Salaire à convenir.
Entrée tout de suite.
Ecrire sous chiffre P 36-321929, Publicitas, 1920 Martigny.
036-321929

Entreprise en pleine expansion, secteur du bâtiment
cherche
représentant indépendant
région Valais romand.
Ecrire sous chiffre T 036-321913 à Publicitas, case postale 747, 1951 Sion 1.
036-321913

EMPLOIS FÉDÉRAUX

Extrait du bulletin des places vacantes de la Confédération. L'«Emploi» paraissant chaque semaine, est édité par l'Office fédéral du personnel.
On peut s'y abonner auprès de l'imprimerie Stæmpfli+Cie SA, case postale, 3001 Berne (nº de tél. 031/300 63 42), en versant d'avance le montant de l'abonnement sur le compte de chèques postaux 30-169-8. Prix pour la Suisse: 40 fr. 80 pour 6 mois et 50 fr. par an.
Les offres de service manuscrites doivent être adressées à l'office qui a mis la place au concours et qui, au besoin, fournira de plus amples renseignements.

Positions supérieures

3 Sous-directeurs/trices

Le secrétariat de la Commission de la concurrence (jusqu'ici Commission des cartels) sera développé pour répondre à la mission fixée par la nouvelle loi sur les cartels. Pour surveiller la situation de concurrence et pour assumer l'application de la loi sous forme d'enquêtes et d'autres procédures, trois services dits de «marchés» sont créés (industrie/production, services et infrastructure). Leurs chefs auront pour tâche de les développer, de les diriger et d'assurer les contacts extérieurs avec les directions d'entreprises; cette tâche s'étend également aux hearings et à l'audition de témoins. Ils dirigent les procédures (en matière de cartels, de puissance d'achat et de fusion) sur les marchés qui leur sont attribués et soutiennent leurs dossiers devant la commission. Cette activité exige des connaissances approfondies du droit économique suisse ou de la politique économique suisse, ainsi qu'une compréhension des mécanismes de procédure et de gestion des projets. Les titulaires collaboreront aux affaires traitées au niveau de la direction. Diplôme universitaire, de préférence en économie ou en droit, expérience professionnelle, si possible également une expérience en matière de direction. Bonne connaissance des langues officielles et de l'anglais.
Entrée en service: 1er juillet 1996 ou selon accord.

Lieu de service: *Berne*
Commission de la concurrence, à l'att. de M. Dähler, Directeur, 3003 Berne, ✆ 031/322 20 40/41

Un/une chef de la Division Presse et Radio (DIPRA)

Des professionnels des médias accomplissent leur service militaire au sein de la DIPRA. Sur mandat du Conseil fédéral, ils assurent l'information du public, lorsque les médias ne sont plus en mesure de le faire eux-mêmes. La DIPRA, l'un des états-majors du Conseil fédéral, est rattachée administrativement au Département fédéral de justice et police. Le/La chef de la DIPRA assume la responsabilité globale de la conception et de la préparation des moyens personnels, matériels et techniques nécessaires à une intervention. Il/Elle supervise la formation tant militaire que médiatique et représente le département auprès des entreprises civiles de médias, des autorités et de l'armée dans les affaires spécifiques. Chef de projet lors des exercices internes, il/elle participe aux exercices organisés au niveau de la Confédération, des cantons et de l'armée, dirige des groupes de travail et s'occupe de planifications complexes. Il/Elle aura en particulier pour mission la réalisation du projet de réorganisation «DIPRA 95». Ses tâches comprennent également l'élaboration de projets concernant la politique de sécurité et des médias, la rédaction de rapports à l'intention du département ainsi que l'activité de relations publiques et de conférencier/ière de la DIPRA. Cette fonction exigeante requiert un diplôme universitaire, de préférence en droit ou en gestion d'entreprise, l'expérience sur les plans professionnel et militaire de fonctions dirigeantes en rapport avec les exigences du poste, l'esprit de synthèse et une faculté de réflexion et de conception interdisciplinaires. Une expérience professionnelle dans le secteur des médias représente un avantage. Maîtrise de deux langues officielles. Les candidatures féminines seront particulièrement appréciées.

Lieu de service: *Berne*
Département fédéral de justice et police, secrétariat général, service du personnel, 3003 Berne

Personnes chargées de développer des logiciels

Afin de renforcer le groupe de collaborateurs qui développent des applications, nous recherchons des personnes qui développeront des logiciels pour la réalisation, l'aménagement et le maintien de divers projets. Le cahier des charges comprend l'analyse, la conception et la programmation d'applications transactionnelles selon le principe de l'architecture client-serveur à l'aide d'UNIX, de VisualWorks et d'ORACLE et, voire ou, d'un ordinateur central IBM dans un environnement COBOL, NATURAL et ADABAS. Profil exigé: disposer de quelques années d'expérience en matière de développement d'applications commerciales, concernant si possible une des plates-formes ci-dessus, aimer travailler en équipe et relever en permanence de nouveaux défis et avoir un esprit d'analyse. Les candidatures féminines seraient particulièrement appréciées.

Lieu de service: *Berne*
Office fédéral de l'informatique, service du personnel, Feldeggweg 1, 3003 Berne, Réf. WI

Un/une juriste

Le/la titulaire sera appelé/e à examiner, au sein de la Division du droit et des publications (Section du droit général), les projets d'actes législatifs et les projets de message du point de vue de la technique législative et à collaborer aux travaux de la Commission de rédaction de langue française du Parlement. Il/elle sera chargé/e de tâches en rapport avec la publication des actes législatifs, des textes relevant de l'Espace économique européen, de même que de la jurisprudence des autorités administratives de la Confédération. D'autres questions juridiques ayant trait à la législation ou à d'autres domaines du droit, tels que des cas de délégation de compétences, d'approbation d'actes législatifs cantonaux, lui seront également confiées. Etudes complètes de droit. Intérêt pour les problèmes législatifs. Talent pour la rédaction. Connaissances en informatique désirées. Langue: le français, avec d'excellentes connaissances de l'allemand; si possible, aptitude à rédiger également dans cette dernière langue. Entrée en fonction immédiate ou à convenir. Afin d'augmenter la part des femmes au sein de la Chancellerie fédérale, les candidatures correspondantes seraient particulièrement bienvenues.

Lieu de service: *Berne*
Chancellerie fédérale, section du personnel et des ressources, 3003 Berne

Un/une juriste

Activité auprès de la Division I ou II de la législation. Etudier des problèmes délicats en matière de droit public et administratif. Collaboration à des travaux législatifs relevant de la compétence des divers départements. Collaboration dans la commission de rédaction interne à l'administration. Rédaction d'avis de droit concernant l'interprétation des textes de lois. Activité liée à l'actualité et variée au sein d'un petit groupe dynamique. Etudes de droit complètes; habile négociateur/trice; capacité de pénétrer rapidement dans de nouveaux domaines du droit et de proposer des solutions. Langues: le français ou l'allemand, avec de bonnes connaissances de l'autre langue officielle. Les candidatures féminines sont particulièrement demandées. La préférence sera donnée aux candidatures jugées appropriées des personnes qui sont actuellement au service de la Commission suisse de recours en matière d'asile dont les postes seront supprimés. L'engagement est pour l'instant limité dans le temps.

Lieu de service: *Berne*
Office fédéral de la justice, Section du personnel, des finances et du service de l'exploitation, Palais fédéral ouest, 3003 Berne, ✆ 031/322 47 86, M. A. Trösch

Expert/e comptable

Le Contrôle fédéral des finances cherche un/une expert/e comptable diplômé/e (év. en formation), ayant si possible une instruction de base d'économiste, pour l'examen des tâches ressortant du domaine des finances, des douanes, des impôts, ainsi que des relations diplomatiques et consulaires à l'étranger. Le travail consiste avant tout en des contrôles et la conduite de révisions dans les domaines et les tâches d'importantes branches de l'administration, choisies sur la base d'une analyse des risques, en vue de déterminer sous de nombreux aspects si les deniers publics ont été engagés avec parcimonie et efficience. Les résultats feront ensuite l'objet d'un rapport. Outre cette activité prioritaire, il y aura lieu d'effectuer des travaux spéciaux pour le Parlement et le Conseil fédéral et de participer à des projets ainsi qu'à des commissions. Nous offrons une activité étendue, intéressante et indépendante qui ouvre le regard sur une sphère primordiale du ménage de l'Etat. Nous attendrons du (de la) candidat/e un esprit analytique et conceptuel, de la capacité lui permettant de reconnaître rapidement les problèmes qui se posent et, conséquemment, d'y apporter un jugement. Plusieurs années de pratique en révision ou de fiduciaire avec études complètes ou commencées d'expert/e comptable ou en révision. Un diplôme axé sur l'économie ou provenant d'une école supérieure de cadres pour l'économie et l'administration serait un avantage. Facilité à s'exprimer par écrit et faculté de rédiger des rapports de révision élaborés. Langue maternelle: l'allemand ou le français. Bonnes connaissances d'une seconde langue officielle.

Lieu de service: *Berne*
Contrôle fédéral des finances, service du personnel, Monbijoustrasse 51a, 3003 Berne, ✆ 031/323 10 36

Un/une économiste

dans la section Economie et révisions de notre division de la prévoyance professionnelle. Vous traitez pour cette section les questions économiques et de techniques de placement dans le domaine du 2e pilier. Vous élaborez des bases et suivez l'évolution scientifique en la matière. Vous évaluez les travaux législatifs sous l'angle économique. Les questions relevant de la prévoyance professionnelle vous intéressent et vous traitez avec aisance les questions de principe en matière de placements. Nous demandons des études universitaires complètes en économie. Des connaissances en matière de placements constitueraient un avantage. Bonnes aptitudes en matière de synthèse et d'analyse. Langues: l'allemand ou le français, avec de bonnes connaissances de l'autre langue. Afin d'augmenter la part des femmes et la représentation des minorités linguistiques au sein du Département, leur candidature serait particulièrement appréciée.

Lieu de service: *Berne*
Office fédéral des assurances sociales, Personnel et formation, Effingerstrasse 33, 3003 Berne, Peter Tröhler, ✆ 031/322 90 62, Réf. BV, 54

Un/une juriste

pour renforcer l'équipe de l'Office de l'état civil chargée de la réglementation et de l'exécution. Traitement de questions juridiques en matière d'état civil. Renseignements juridiques et élaboration de consultations concernant des recours de droit administratif. Tenue de procès-verbaux au sein de commissions techniques. Collaboration occasionnelle à l'élaboration de modifications de lois et d'ordonnances ainsi que de circulaires. Eventuellement, quelques tâches de traduction. Si la personne en possède les aptitudes, collaboration à terme à l'élaboration de nouveaux concepts concernant la tenue des registres. Conditions: formation complète de juriste. Expérience souhaitée dans une administration, un tribunal ou une étude d'avocats. Capacité de travailler de manière autonome et méthodique. Coopération au sein d'une petite équipe. Intérêt pour les questions de droit suisse de l'état civil et de la famille, de droit civil étranger, et de droit international privé. Langues: italien, allemand ou français, avec de très bonnes connaissances d'au moins une autre langue officielle. Les candidatures féminines sont particulièrement souhaitées. La préférence sera donnée aux candidatures jugées appropriées des personnes qui sont actuellement au service de la Commission suisse de recours en matière d'asile et dont les postes seront supprimés.

Lieu de service: *Berne*
Office fédéral de la justice, Section du personnel, des finances et du service de l'exploitation, Palais fédéral ouest, 3003 Berne, M. R. Reinhard, ✆ 031/322 53 48

Directeur/trice du service du droit pénal, SJ/AFF

En qualité de titulaire de ce nouveau poste, vous mettrez en place et dirigerez le service du droit pénal du DFF. Votre mission principale consistera à mener de manière indépendante des procédures pénales administratives ayant trait à la loi sur les banques, à la loi sur les bourses, à la loi sur les fonds de placement, à la loi sur la Banque nationale et à la loi sur le blanchissage d'argent. Vous préparerez des mandats de répression, des prononcés pénaux et des décisions de non-lieu, vous traiterez des recours contre les mandats de répression et vous préparerez, appliquerez et coordonnerez des mesures de contrainte. Profil exigé: avoir de l'intérêt pour les enquêtes pénales dans le domaine financier, être capable de se mettre au courant rapidement de situations complexes en matières de criminalité économique et de présenter des résultats de manière transparente, disposer d'un brevet d'avocat et de quelques années d'expérience professionnelle de préférence en qualité de juge d'instruction ou dans le domaine du droit économique en général. Langues: l'allemand avec de bonnes connaissances du français, de l'italien ou de l'anglais.

Lieu de service: *Berne*
Administration fédérale des finances, service du personnel, Bundesgasse 3, 3003 Berne, renseignements par Mme B. Schärer, ✆ 031/322 60 18.

Diplomates

Le Département fédéral des affaires étrangères envisage d'admettre au stage un certain nombre de diplomates par voie d'un concours d'admission. Le Concours 1997 se compose de trois parties éliminatoires, l'une à fin septembre 1996, les deux autres en janvier 1997. Les personnes intéressées, de nationalité suisse et possédant une formation universitaire complète, sont invitées à se procurer, entre mai et août 1996, la documentation servant à la constitution des dossiers et à faire acte de candidature jusqu'au 2 septembre 1996. L'âge limite pour l'admission est fixé à 30 ans (année de naissance 1967 ou plus jeune). Afin d'augmenter la part de femmes au sein du Département, leur candidature sera particulièrement appréciée. Tout renseignement au sujet du concours ou de la carrière diplomatique (dossier informatif) peut être obtenu auprès du Département fédéral des affaires étrangères, Recrutement et formation du personnel, 3003 Berne (tél. 031/322 32 54).

Lieu de service: *Berne*
Département fédéral des affaires étrangères, secrétariat général, ressources, recrutement et formation du personnel, 3003 Berne, ✆ 031/322 32 54

Nouvelliste
ET FEUILLE D'AVIS DU VALAIS

Cma Sion — Théâtre de Valère
Cercle des manifestations artistiques

vous invitent au théâtre de Valère, Sion
le jeudi 21 mars
à 20 h15

Misha Dichter
piano,
Grand Prix du Concours Tchaïkovsky 1966

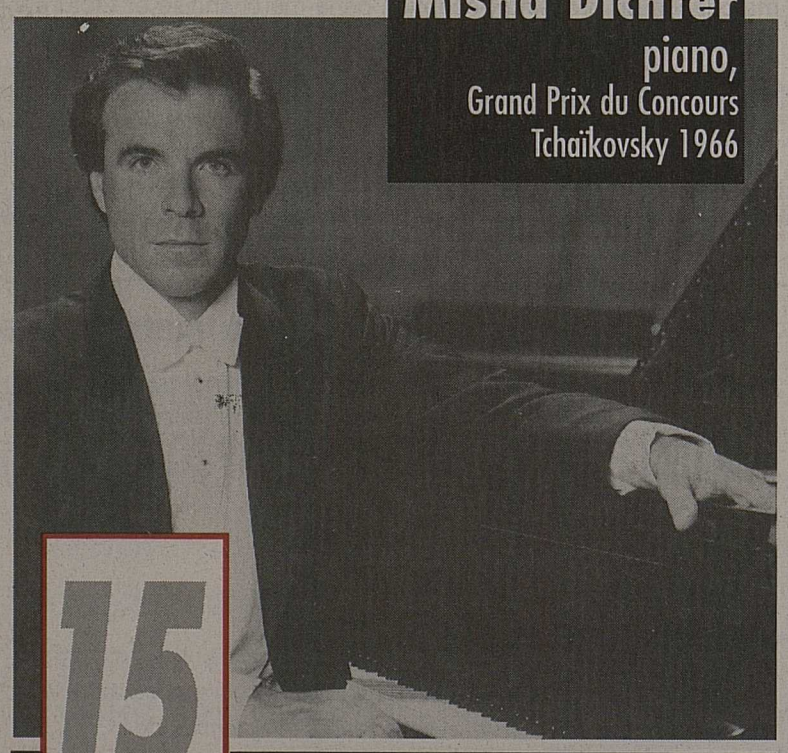

15 PLACES À GAGNER

Appelez le
156 60 164
(Fr. 1.49/min.)
Code 15

ou envoyez une carte postale avec vos coordonnées complètes au **Nouvelliste**, Promotion Misha Dichter, case postale, 1951 Sion, jusqu'à ce soir minuit

Rwandais déféré au Tribunal de l'ONU

Il a été arrêté il y a un an à Lausanne.

BERNE-GENÈVE. – Le procureur du Tribunal international pour le Rwanda, Richard Goldstone, a fait savoir à l'auditeur en chef de l'armée qu'il proposera très prochainement à son tribunal de demander le dessaisissement des autorités judiciaires suisses dans l'affaire d'un présumé criminel de guerre rwandais. C'est ce qu'a annoncé hier, lors d'une conférence de presse, J. van Wijnkoop, auditeur en chef de l'armée. Richard Goldstone, pour sa part, a annoncé hier à Genève que la décision devrait tomber lundi. Il s'est par ailleurs félicité de la collaboration avec les autorités suisses.

Accusé d'avoir violé le droit humanitaire, Alfred Musema-Uwimana, ressortissant rwandais, a été arrêté le 9 février 1995 à Lausanne. Il est toujours en détention préventive en Suisse. Au stade actuel de l'enquête, on soupçonne le prévenu, à l'époque directeur d'une fabrique nationalisée de thé, d'avoir joué un rôle significatif lors de massacres perpétrés contre la minorité tutsi, dans la région de Gisovu.

Selon le major Nicati, juge d'instruction extraordinaire du Tribunal de division 1, plusieurs milliers de personnes auraient été massacrées. Le prévenu est soupçonné d'avoir fourni du matériel et d'avoir ordonné et dirigé certaines expéditions. Le prévenu nie toute participation, de près ou de loin, à ces massacres.

Si le Tribunal international demande le transfert du cas, il appartiendra au Tribunal militaire de cassation d'examiner si les conditions d'un dessaisissement fixées par l'arrêté fédéral urgent sur la coopération avec les tribunaux de l'ONU sont remplies. Si elles le sont, les autorités judiciaires suisses se dessaisiront en faveur du Tribunal international pour le Rwanda.

L'enquête menée jusqu'ici a notamment porté sur l'audition de témoins, en Suisse et au Rwanda, et sur des demandes d'entraide judiciaires auprès des autorités pénales rwandaises, françaises, belges et kenyanes. Selon le juge d'instruction extraordinaire, de fructueux contacts ont été établis avec le Tribunal international de l'ONU qui enquête sur des faits similaires au Rwanda et avec les autorités judiciaires étrangères.

A Genève, le procureur Goldstone a affirmé qu'il existe des preuves que Musema a pris part à des massacres, notamment en mettant des camions à disposition des tueurs.

Le tribunal de l'ONU pour le Rwanda, à Arusha (Tanzanie), demandera lundi à la Suisse le transfert de Musema. Il n'y aurait pas d'objection du côté suisse. Il n'y a toutefois pas d'urgence. La prison du Tribunal de l'ONU à Arusha ne sera en effet pas prête avant plusieurs semaines. *(ap)*

EN BREF

Suisse-UE

Les négociations bilatérales entre la Suisse et l'Union européenne (UE) devraient aboutir le plus tôt possible. Tel est le souhait de la Commission fédérale des étrangers (CFE), qui espère une amélioration de la situation juridique des étrangers vivant en Suisse: regroupement familial et mobilité notamment.

Téléphone: nouveaux numéros

D'ici à la fin de l'année, tous les numéros de téléphone de Suisse auront sept chiffres et le nombre d'indicatifs aura passé de 51 à 19. Cette réforme n'est pas encore terminée que l'Ofcom prépare déjà un nouveau projet: l'abolition des indicatifs pour ne garder que des numéros à neuf chiffres à l'aube de l'an 2000. *(ats)*

Plus de cinquante kilos de haschich saisis à Genève

LAUSANNE. – Un gros trafiquant de drogue a été arrêté mercredi matin à Genève. Plus de 50 kilos de haschich ont été saisis dans son appartement, a indiqué hier la police judiciaire municipale de Lausanne. Cette opération a permis de démanteler un réseau de seize trafiquants de haschich. *(ap)*

Journée internationale de la femme

BERNE. – Des femmes des quatre coins de la Suisse ont attiré hier l'attention sur leur situation et leurs besoins à l'occasion de la journée internationale de la femme. Au programme: discussions, cortèges et fêtes, mais peu de manifestations.

A Genève, les conditions de travail des employées domestiques dans les milieux internationaux ont été dénoncées par une vingtaine de femmes. Emmenées par cinq actrices, elles se sont exprimées sous la forme d'un théâtre de rue en vieille-ville. Au Palais des Nations, la journée a été marquée par l'inauguration d'une exposition alors que les tables rondes se sont succédée. *(ats)*

Un octogénaire allemand fait une chute mortelle à Morgins

MORGINS. – Un Allemand de 82 ans a fait une chute mortelle d'environ six mètres hier vers 12 heures à Morgins. L'octogénaire escaladait le balcon d'un logement inoccupé pour récupérer un outil qu'il avait laissé tomber depuis son balcon. Il a lâché prise et est tombé, a indiqué la police cantonale. *(ats)*

Bassecourt: entreprise fraudeuse

Trois millions encaissés illégalement.

BASSECOURT. – L'OFIAMT va déposer une plainte pénale contre une entreprise de Bassecourt (JU) qui a encaissé de façon illégitime près de 3 millions de francs de l'assurance chômage. Des négociations sont en cours pour tenter de récupérer cet argent sans mettre en péril les postes de travail.

L'affaire, révélée par le «Quotidien jurassien» dans son édition d'hier, porte sur 3 millions de francs. Cette fraude a été découverte il y a plusieurs mois par l'actuelle direction de l'usine Nouvelle Piquerez S.A., à Bassecourt, mais elle est le fait des anciens patrons qui ont dirigé l'usine sous le nom de Monnier & Duroy S.A. jusqu'en janvier 1995. L'entreprise appartient depuis au géant sud-coréen Samsung.

L'Office fédéral de l'industrie, des arts et métiers et du travail (OFIAMT), informé par Nouvelle Piquerez S.A., a envoyé un inspecteur sur place. Les premiers éléments découverts sont suffisants pour déposer une plainte pénale, a indiqué à l'ATS un porte-parole de L'OFIAMT. Les détails de la tricherie ne sont pas encore connus. Il semble toutefois que l'entreprise Monnier & Duroy S.A. a encaissé des indemnités pour du chômage partiel alors que les ouvriers travaillaient à plein temps.

Négociations en cours

Des négociations sont en cours pour obtenir le remboursement des indemnités indûment touchées sans mettre en péril les postes de travail, a précisé Hans Pfitzmann, chef de la division assurance chômage à l'OFIAMT. L'office est prêt à accepter un échelonnement du remboursement pour éviter de mettre Nouvelle Piquerez S.A. en difficulté. La plainte permettra également de déterminer qui sont les véritables responsables, a précisé Hans Pfitzmann.

Ce genre d'affaire n'est pas nouveau, a précisé l'OFIAMT. Des procès pour des cas similaires sont en cours. «Ce n'est pas l'affaire du siècle, mais le cas sort tout de même de l'ordinaire au vu du montant de l'irrégularité», a souligné Hans Pfitzmann. Nouvelle Piquerez S.A. fabrique des boîtes de montres et emploie 80 personnes. *(ats)*

Une initiative aboutit

BERNE. – L'initiative populaire «contre la TVA dans le sport et le domaine social», lancée le 23 mai 1995, a abouti. Selon l'Association suisse du sport (ASS), 150000 personnes l'ont signée et la récolte a donc été interrompue.

L'initiative exige que les opérations réalisées par les fédérations et sociétés sportives ainsi que par les institutions d'utilité publique reconnues soient exonérées de la TVA. lorsqu'elles sont à but non lucratif. *(ap)*

Barschel: l'enquête se poursuit

GENÈVE. – Deux inspecteurs allemands enquêtent à Genève sur la mort mystérieuse du politicien allemand Uwe Barschel. Ils ont notamment entendu un journaliste de la «Tribune de Genève». Uwe Barschel, 43 ans, avait été retrouvé le 11 octobre 1987 gisant dans la baignoire de sa chambre à l'hôtel Beau-Rivage de Genève.

Les inspecteurs allemands agissent dans le cadre d'une commission rogatoire internationale de Heinrich Wille, procureur général de Lübeck (Schleswig-Holstein). Depuis janvier 1995, la justice allemande collabore avec la juge d'instruction genevoise Carole Barbey.

Jean-Noël Cuénod, journaliste à «La Tribune de Genève», a été entendu pendant cinq heures à titre de témoin par les enquêteurs allemands. Auteur de plusieurs reportages exclusifs sur cette affaire, il avait notamment recueilli les confidences d'un détective privé genevois, Jean-Jacques Griessen. Mandaté par la famille Barschel, celui-ci est mort subitement à Zurich en novembre 1992 au cours de son enquête.

Dix jours avant son décès, M. Griessen avait confié à Jean-Noël Cuénod qu'il craignait pour sa vie. Il affirmait avoir trouvé «quelque chose d'important» permettant de découvrir la vérité sur la disparition d'Uwe Barschel. *(ats)*

L'UNIL et l'ECAL à Computer 96

De la théorie à la pratique.

Du 23 au 27 avril, l'Université de Lausanne et l'Ecole cantonale d'art vaudoise seront les hôtes du salon Computer 96.

Un rendez-vous d'importance, ouvert aux nouveautés et à leurs débouchés dans la pratique.

Elles présenteront les résultats de leurs recherches de haut niveau technique et leurs applications: l'occasion de découvrir les interactions directes entre la théorie et la pratique, entre la recherche et les moyens d'en commercialiser les résultats.

François Grize, directeur de l'institut d'informatique au collège propédeutique de l'université, a indiqué que cette exposition à Computer intéresserait autant les professionnels que le grand public. Nous sommes en effet envahis aujourd'hui de produits techniques de tout acabit; ce salon nous invite à procéder à des choix et nous orienter de manière intéressante et pratique sur la façon de tirer le maximum d'une technique dont l'évolution s'emballe d'année en année, référence à Internet par exemple.

Exemples concrets

Les visiteurs pourront découvrir sur le stand commun des hautes écoles «Ariane», un environnement pédagogique pour les étudiants des HEC fonctionnant sur Internet, de même que «Cybcerone», un ensemble de services basé sur Internet. Un programme «navigateur» WEB permet à des néophytes de s'en approcher. Celui-ci met à dispisition des bornes interactives à écran tactile.

Le musée des arts décoratifs présentera pour sa part «Dimension pixel» qu'elle avait exposé l'année dernière, un vaste éventail sur l'univers du CD ROM.

Un disque numérique pour nous emmener dans les dédales de l'image de synthèse, avec des films provenant de l'ECAL, toute une démarche de création à découvrir, un univers virtuel à faire sien.

Un programme d'enseignement médical pour l'examen clinique en pneumologie est également offert aux visiteurs, un exemple de ce qui s'élabore au CHUV.

Les bibliothèques cantonales et universitaires ont également suivi des mutations profondes ces dernières années et leurs utilisateurs connaissent aujourd'hui les instruments les plus performants, leur donnant accès à quantité de matériaux documentaires.

A voir à Lausanne

D'autre part, un vaste chapitre est consacré à Internet, avec des démonstrations et des stands loués aux serveurs.

Les jeunes, les étudiants pourront ainsi se familiariser avec ce type de nouveaux canaux de communication qui sont en train de modifier complètement non seulement notre mode de communiquer, mais peut-être notre manière de vivre et notre façon de penser: un grand défi à relever en tout cas pour l'avenir, si certaines réglementations ne viennent pas placer des limites dans un univers globalisé qui, semble-t-il, dépasse tout le monde.

Du 23 au 26 avril au palais de Beaulieu, à Lausanne.

J.-M. Theytaz

La Muba en fanfare

Arnold Koller inaugure la plus grande foire commerciale de Suisse.

BÂLE. – La Muba 96 a ouvert ses portes hier à Bâle. Dans son discours inaugural, le conseiller fédéral Arnold Koller a appelé à de nouvelles réformes face à la globalisation croissante de l'économie. Au cours de la journée officielle, la fusion de Ciba et Sandoz a également été évoquée.

L'inauguration solennelle du plus grand centre commercial de Suisse a eu lieu dans la halle 107, récemment aménagée pour accueillir les comédies musicales et où le «Fantôme de l'opéra» est joué depuis octobre. Le chef du Département fédéral de justice et police (DFJP) y a fait allusion, parlant d'un fantôme hantant l'économie suisse: la globalisation des marchés, qui suscite des espoirs mais aussi des angoisses. Qui s'étonnerait qu'il frappe particulièrement Bâle, a dit M. Koller, faisant allusion à la fusion de Ciba et Sandoz.

Processus constant

Le ministre de la Justice a déploré la faible croissance de l'économie suisse. La Suisse ne doit pas «devenir le jardinet de l'économie mondiale», a-t-il dit. La modernisation des conditions-cadres de l'économie suisse a toutefois déjà connu des succès, a poursuivi M. Koller.

Maintenir l'attrait de la place économique suisse est un processus constant. Des finances étatiques équilibrées, un meilleur dialogue entre partenaires sociaux, l'amélioration de la formation à tous les niveaux et la clarification des rapports entre la Suisse et l'Union européenne en sont les éléments constitutifs, a énuméré le conseiller fédéral.

Le système suisse accorde une importance égale au libéralisme économique et à l'équilibre social, a estimé Arnold Koller. La pression de la concurrence pourrait induire la tentation de renoncer à ces valeurs. «Le marché est un instrument, non un but», a averti le chef du DFJP. Cette vue d'ensemble montre aussi clairement le besoin de réforme de l'Etat. M. Koller a évoqué à cette occasion la réforme de la Constitution fédérale. *(ats)*

A l'heure de l'inauguration. keystone

La population suisse augmente

BERNE. – La population suisse a continué à augmenter en 1995, mais à un rythme plus lent que les années précédentes. A la fin de l'année dernière, le pays comptait 7060400 habitants ou 0,6% de plus qu'en 1994, soit le taux le plus faible depuis 1987. L'immigration, même si elle diminue régulièrement, reste le principal facteur de croissance de la population, davantage que les naissances.

En 1995, la population a augmenté de 41400 personnes pour atteindre le chiffre de 7060400 habitants, a indiqué hier l'Office fédéral de la statistique (OFS). Le taux d'accroissement de 0,6% correspond à celui de 1986. L'excédent des naissances, qui se chiffre à 19400, compte moins dans l'accroissement de la population que l'excédent migratoire qui était de 22000 personnes. Proportionnellement, l'excédent migratoire compte pour 53% dans l'augmentation de la population et l'excédent des naissances pour 47%.

L'immigration toutefois diminue régulièrement. Elle avait atteint un sommet en 1991 avec 62000 étrangers entrés en Suisse. Depuis, avec 22 000 personnes l'an dernier, elle s'est réduite de plus de la moitié.

Le nombre des naissances s'est élevé à 82600 l'année dernière, soit une baisse très minime par rapport à 1994. Le recul enregistré les deux années précédentes semble ainsi avoir pris fin. Mais le chiffre de 1995 s'explique principalement par une augmentation des naissances d'enfants étrangers. Les naissances d'enfants suisses ont légèrement diminué, note l'OFS.

Le nombre des décès a augmenté en 1995, passant de 61987 en 1994 à 63200 l'année dernière. *(ap)*

Avion détourné

SOFIA. – Un avion chypriote turc détourné hier soir sur Sofia avec une centaine d'occupants à bord a redécollé vers 22 h 30 pour Munich, selon la direction de la compagnie aérienne exploitant l'appareil.

Le Boeing 727 effectuait la liaison Nicosie-Istanbul et avait été détourné peu après son décollage.

Selon un membre de l'ambassade de Turquie à Sofia, les pirates, au nombre de quatre, ont réclamé du carburant. Ils sont d'origine turque, a précisé le diplomate.

Umit Utku, un des responsables de la compagnie aérienne chypriote, a expliqué que les pirates «ont dit qu'ils quitteront l'appareil et libéreront les passagers. Ils voulaient simplement se faire entendre». Leurs motivations n'ont cependant pas été précisées.

Les passagers et l'équipage «sont en bonne santé», selon M. Utku. L'ambassadeur de Turquie en Bulgarie, Mehmet Irtamcelik, a dirigé les négociations avec les pirates. Quarante-sept Turcs, trente-trois Chypriotes turcs, deux Russes, cinq Belges et un Américain figurent parmi les passagers.

L'appareil a été détourné après son décollage de Nicosie, principale ville de Chypre qui est divisée en secteurs turcs et grecs. L'armée turque occupe la partie nord de l'île depuis 1974, après un coup d'Etat soutenu par la Grèce. Les chypriotes turcs ont déclaré leur indépendance en 1984, reconnue uniquement par la Turquie.

Selon l'agence chypriote turque TAK, l'avion transporte 102 passagers et neuf membres d'équipage. *(ap)*

Les artisans de la paix

«Sommet antiterroriste» au Proche-Orient.

JÉRUSALEM. – Si elle n'a pas manqué ces derniers jours de témoigner son soutien au processus de paix au Proche-Orient, après la vague d'attentats en Israël, la communauté internationale a décidé d'ajouter à ses encouragements la force d'un acte symbolique en organisant, comme l'avait imaginé Yasser Arafat, un «sommet antiterroriste» international.

L'événement se tiendra mercredi prochain à Charm El Cheikh, dans le sud du Sinaï. Il réunira notamment les présidents Bill Clinton, Jacques Chirac et Boris Eltsine, aux côtés du chef de l'Autorité palestinienne et du premier ministre israélien Shimon Pérès.

Au total, pas moins d'une trentaine de chefs d'Etat et de gouvernement devraient participer à ce sommet, selon Radio Israël qui l'a annoncé la première jeudi soir. Sont ainsi également attendus le président égyptien Hosni Moubarak et le roi Hussein de Jordanie, ainsi que plusieurs représentants de l'Union européenne, dont le chancelier allemand Helmut Kohl.

L'objectif de ce «sommet des artisans de la paix», comme l'a baptisé la Maison Blanche, est de «discuter des moyens de faire progresser le processus de paix israélo-arabe et de combattre le terrorisme (...) barbare», a précisé le secrétaire Mike McCurry. Il s'agit également de signifier aux extrémistes palestiniens du Hamas «qu'ils sont maintenant isolés sur la scène internationale».

A la suite du sommet, Bill Clinton devrait passer la journée de jeudi en Israël, en signe de solidarité avec l'Etat hébreu où les quatre attentats-suicides revendiqués par les extrémistes palestiniens du Hamas depuis le 25 février ont fait cinquante-sept morts (sans compter les kamikazes) et quelque deux cents blessés.

Reste que, si les derniers attentats ont tous été revendiqués par le Hamas, ils ne l'ont pas tous été par les mêmes branches de sa nébuleuse au sein de laquelle des dissensions semblent apparues. Certains militants, parmi les plus radicaux, opposés à tout rapprochement entre le Hamas et l'Autorité palestinienne, sont ainsi de plus en plus explicitement accusés de prendre leurs ordres à l'étranger, et notamment en Iran.

Shimon Pérès a fermement recommandé aux Occidentaux d'«arrêter le flirt qu'on appelle «dialogue critique» avec l'Iran, et cette question pourrait peut-être trouver sa place dans les discussions de Charm El Cheikh. *(ap)*

La maison coupable...

JÉRUSALEM. – L'armée israélienne a fait sauter hier la maison de l'auteur d'un des attentats-suicide dans le village de Burka près de Naplouse en Cisjordanie. C'était la première mise à exécution de ce genre de mesure depuis la vague d'attentats.

La maison était habitée par la famille de Raed Shaghnoubi, mort avec sa bombe le 3 mars dans un bus de Jérusalem. L'attentat avait tué dix-huit innocents.

Le ministre israélien des Affaires étrangères Ehud Barak a lancé une mise en garde à Arafat: si l'autorité palestinienne n'agit pas rapidement contre les extrémistes musulmans, Israël entrera dans les territoires autonomes et fera le travail, a-t-il dit. *(ap)*

Représaille accomplie. ap

Arrestation

Un geste de Yasser Arafat...

Les autorités palestiniennes ont annoncé hier qu'elles avaient arrêté Mahmoud Zahar, professeur à l'Université islamique, qui était le porte-parole officieux du Hamas. L'arrestation a eu lieu mercredi soir. Alors que la police palestinienne a arrêté 500 suspects du Hamas à Gaza et en Cisjordanie depuis la vague d'attentats-suicide, M. Zahar n'avait pas été concerné car il était considéré comme appartenant à la branche politique du Hamas qui a demandé un arrêt des attentats. Cette arrestation est un nouveau geste de bonne volonté de Yasser Arafat à l'intention d'Israël. ap

Tué par jalousie

SAN FERNANDO. – Un touriste zurichois a été assassiné à coups de couteau jeudi soir lors d'une altercation aux Philippines. Le Suisse, âgé de 44 ans, attendait devant un bar de San Fernando, dans le nord du pays, la fin du service d'une barmaid lorsqu'il a été poignardé et mortellement blessé à la poitrine par un Philippin qui courtisait également la jeune femme. Il avait rendu jaloux ce dernier en invitant la serveuse à sa table. Le meurtrier présumé, un employé gouvernemental de 29 ans, a été arrêté. *(ats/afp)*

Les mensonges de Tchernobyl

Grave incident en novembre 1995... Le pire à venir?

KIEV. – Un grave incident s'est produit le 27 novembre 1995 à la centrale nucléaire de Tchernobyl, a indiqué hier le Ministère ukrainien de l'environnement. L'incident a été classé au niveau 3 sur l'échelle internationale de sûreté, qui en compte six. Les responsables de la centrale l'avaient dans un premier temps minimisé.

Le problème avait initialement été jugé par la direction de la centrale au niveau 1 de l'échelle, qui compte six niveaux de gravité. Les autorités ont réévalué cette semaine l'incident après avoir reçu un nouveau rapport d'experts, a indiqué Konstantin Roudia, conseiller pour la sûreté nucléaire du ministère.

Un élément de combustible s'est fracturé alors qu'il était en train d'être chargé dans le réacteur. Il a contaminé la salle du réacteur numéro 1, dans laquelle travaillent trois personnes, a indiqué M. Roudia. «Le problème est que la direction de la centrale n'a pas enquêté immédiatement, n'a pas identifié les problèmes et n'a pas réagi de façon adéquate à cet incident», a-t-il souligné.

«On ne peut dire avec certitude qu'il n'y a pas eu d'émission de radioactivité hors de la centrale», a indiqué M. Roudia. Il a toutefois exclu un «nuage de radioactivité».

«Les territoires autour de Tchernobyl sont déjà hautement contaminés. Il est donc difficile de percevoir une modification du niveau de radioactivité dans la «zone interdite» de 30 km autour de la centrale», a-t-il relevé.

L'un des employés a reçu lors de l'incident une dose de radiation, qui, s'ajoutant aux doses reçues précédemment pendant son travail, dépasse le niveau annuel tolérable, selon M. Roudia. «Plusieurs employés de la centrale pourraient avoir reçu une dose élevée de radiation durant l'incident», a-t-il ajouté. L'enquête n'est pas terminée.

300 000 morts

La catastrophe nucléaire de Tchernobyl a provoqué la mort de 180 000 personnes en Ukraine depuis l'accident le 26 avril 1986 et de 120 000 autres en Biélorussie voisine ces deux dernières années, selon des scientifiques des deux pays. Ceux-ci ont présenté des statistiques officielles vendredi à Rome.

Certaines estimations avancent même le chiffre de 230 000 morts pour l'Ukraine, ont ajouté les scientifiques. «Mais ce que nous craignons le plus, c'est qu'il y ait un nouvel accident encore plus grave aujourd'hui qu'il y a dix ans», a indiqué Georgy Beliavsky, professeur à l'Université de Kiev et membre de l'Académie internationale des sciences.

Sarcophage en danger

Le sarcophage en béton et en acier placé sur le réacteur accidenté présente sur sa superficie de nombreuses fissures et trous desquels s'échappent des poussières, de l'eau et du gaz radioactifs, a précisé le professeur ukrainien. «C'est le signe que toute la structure, très lourde, s'effrite lentement», a-t-il ajouté. En outre, la température élevée à l'intérieur du sarcophage est en train d'éroder sa structure.

Interrogé sur l'accident intervenu en novembre dernier à Tchernobyl, le professeur Beliavsky a indiqué que de nombreuses informations étaient tenues secrètes. «Il est donc difficile de connaître la gravité des incidents qui en tout cas sont fréquents.» *(ats/afp/reuter)*

EN BREF

Facile

NEW YORK. – Le sénateur Bob Dole a largement remporté jeudi les élections primaires républicaines dans l'Etat de New York.

Après son sans-faute dans les huit primaires de mardi, Bob Dole a triomphé à New York. Il a raflé 92 des 93 délégués en jeu dans la plus importante primaire républicaine organisée jusqu'ici. Selon des résultats préliminaires, le sénateur du Kansas l'a emporté avec 53 % des voix contre 30 % pour le milliardaire Steve Forbes. Ce dernier enlève un seul délégué. Quant à l'ultra-conservateur Pat Buchanan, il n'est crédité que de 14 %. *(ats/afp/reuter)*

Trop cher!

CAP CANAVERAL. – Le retour sur terre de la navette spatiale américaine «Columbia» a été différé à samedi. Ce report doit lui permettre d'atterrir au centre spatial Kennedy, a annoncé la NASA hier. «Columbia» se trouve dans l'espace depuis quinze jours avec sept membres d'équipage à son bord.

Il avait été initialement envisagé de la faire atterrir hier à 11 h 54 à la base aérienne Edwards en Californie, compte tenu des mauvaises conditions atmosphériques en Floride. Mais en raison du coût d'une telle opération (1 million de dollars) pour transférer la navette de Californie en Floride, l'agence spatiale a préféré prolonger la mission. *(ats/reuter)*

Médecin condamné

VERSAILLES. – La justice française a condamné pour la première fois hier un médecin responsable d'un commando anti-avortement à la prison ferme. Le docteur Xavier Dor, champion de la lutte contre l'interruption de grossesse, s'est vu infliger une peine de huit mois, dont trois fermes, par la Cour d'appel de Versailles. L'arrêt est assorti d'obligations. Il ne devra pas pénétrer dans les établissements accueillant des femmes enceintes, ni être en relation avec des associations anti-IVG. *(ats/afp)*

Travaux dangereux

Au moins 21 morts à Bombay.

BOMBAY. – Des familles en colère ont réclamé des sanctions exemplaires hier contre les responsables de l'effondrement d'un immeuble qui a fait au moins 21 morts dans la capitale économique et financière de l'Inde. Les sauveteurs ont continué à fouiller les décombres à la recherche d'une quinzaine de résidents.

La police a lancé des poursuites contre Ashok Shah, propriétaire d'une compagnie de transport qui effectuait au rez-de-chaussée de l'immeuble des travaux de rénovation, tenu pour responsable de l'accident. Celui-ci avait toutefois fui son domicile lorsque la police est venue l'arrêter.

Des habitants de l'immeuble et des voisins ont affirmé que le bâtiment s'était effondré d'un seul coup, environ une heure après que les ouvriers effectuant les travaux de rénovation eurent démantelé des piliers de soutènement de l'immeuble. *(ats/afp)*

Très bonne surprise

MADRID. – Un tableau de Goya, peintre dont l'Espagne célèbre le 250e anniversaire de la naissance, vient d'être découvert dans une petite pièce fermée à clé depuis plus d'un siècle, au second étage du siège du gouvernement régional de Madrid. La toile a été authentifiée par deux conservateurs du musée du Prado. Sa partie supérieure, qui représente la Sainte-Trinité, se termine en demi-cercle. Juste au dessous, on voit la Vierge Marie intercéder auprès des âmes en pénitence au purgatoire. Sur la partie inférieure, apparaissent notamment saint Pierre et saint Jean Baptiste.

M. Ruiz Gallardon n'a pas précisé comment le tableau était arrivé dans la petite pièce où il a été découvert. Restauré en 1865, il aurait appartenu à une époque à un hôpital de Madrid qui en aurait fait don aux postes. La pièce où a été trouvé la toile a été ouverte il y a une dizaine de jours à l'initiative d'un architecte dans le cadre des travaux de réfection du siège du gouvernement régional. *(ats/afp)*

Arrêtez Milan Martic!

Mandat d'arrêt international délivré par le TPI.

LA HAYE. – Le Tribunal pénal international pour l'ex-Yougoslavie (TPI) a émis hier un mandat d'arrêt international contre Milan Martic. L'ancien président de la République autoproclamée de Krajina est accusé de crimes de guerre. A Oslo, quelque 35 Etats, dont la Suisse, se sont réunis pour débattre de la question des réfugiés bosniaques.

A l'issue d'une audience destinée à statuer sur les accusations portées contre Milan Martic, le TPI a confirmé les chefs d'accusation retenus contre lui. M. Martic avait été inculpé en juillet 1995 de violations des lois et coutumes de la guerre. Il avait ordonné le bombardement de Zagreb en mai de la même année. Cette attaque avait fait sept morts selon le TPI, douze morts et une soixantaine de blessés, selon un bilan officiel à Zagreb.

Le magistrat a souligné que Martic avait «sciemment et délibérément» ordonné le bombardement au moyen de roquettes Orkan, «qui auraient causé des décès et auraient blessé des civils à Zagreb». Selon le juge, l'accusé a admis publiquement à plusieurs reprises en avoir donné l'ordre. Le TPI a délivré un mandat d'arrêt adressé à tous les pays du monde et à l'IFOR (force multinationale de paix).

Milan Martic a déclaré qu'il n'était «ni surpris ni ému» par cette mise en accusation. Il a répété qu'il considérerait toute tentative de l'arrêter comme «un acte terroriste» et qu'il y répondrait d'«une manière appropriée», à savoir par une résistance armée. *(ats/afp)*

Situation confuse à Grozny

GROZNY. – La situation demeurait très confuse hier à Grozny. La capitale tchétchène est pour la troisième journée d'affilée le théâtre de violents combats entre troupes russes et indépendantistes.

Les autorités locales affirment avoir repris l'initiative et entrepris, avec l'appui des blindés russes, de «nettoyer» le centre de la ville des poches de résistance séparatistes. Ces informations ont été rapportées par la chaîne de télévision russe RTR. Cette dernière a, pour la première fois depuis mercredi, pu filmer dans les rues de la ville.

«La situation est extrêmement tendue», a déclaré un officier du Ministère tchétchène de l'intérieur. Selon RTR, le Ministère de l'intérieur assure que la plupart des séparatistes ont abandonnné la ville. Ceux qui y sont encore retranchés «seront exterminés».

La population a continué à quitter Grozny. Mais l'évacuation n'a pas pris les allures d'exode que l'on aurait pu attendre. Selon le vice-président ingouche Boris Agapov, cité par RTR, les troupes russes auraient pénétré hier dans le village de Sernovodsk qu'elles assiègent et bombardent sans discontinuer depuis dimanche. *(ats/afp/reuter)*

NF VALAIS

Pour sauver la façade

Martigny: une ambitieuse rénovation soulève les critiques. Patience, patience...

A l'angle de la place Centrale, le bâtiment reprendra l'aspect qu'il avait au milieu du XIXe siècle. Mais à l'intérieur, tout sera neuf. mamin

« C'est un scandale», «Si c'est pour faire ça, alors autant tout démolir», «C'est du cirque»... A Martigny la rénovation de l'hôtel National (plus récemment bâtiment de la librairie Gaillard) suscite depuis quelque temps les commentaires les plus acerbes. Bizarre en effet, cette rénovation de l'angle nord-est de la place Centrale. En quelques semaines, il n'est resté que deux murs qu'on dirait miraculeusement épargnés par un bombardement, deux murs minces en briques soutenus par un impressionnant système d'étais et de poutres métalliques. A l'intérieur, tout a fini en gravats.

Par Eric Felley

Pourquoi donc conserver cette partie du bâtiment qui au premier coup d'œil ne semble pas avoir une valeur particulière, loin s'en faut? En fait ceux qui s'étonnent aujourd'hui ont la mémoire un peu courte. Au début des années nonante, la compagnie d'assurances la Ticino Vie, propriétaire des lieux, projetait de raser cet angle de la place et de construire du neuf. Un projet fut déposé. Cependant, sur la place Centrale l'espace bâti n'a pas toujours été modifié avec bonheur, l'exercice s'avérait donc très sensible. Vigilante, l'association du Vieux-Martigny n'apprécia pas du tout l'immeuble prévu. Elle mobilisa ses troupes et lança une pétition qui récolta quelque 1200 signatures.

«Développement idéal...»

La Ticino Vie décida alors de revoir sa copie. Le bureau d'architecture Coppey à Martigny plancha sur un nouveau projet dont la contrainte initiale était de sauver l'aspect extérieur du bâtiment, donc les façades (à l'exception de la partie en bois qu'on ne pouvait conserver). En 1993, les plans de restauration étaient prêts et le Vieux-Martigny, par son président Jean-Pierre Giuliani, applaudissait des deux mains: «Ils vont à la rencontre des thèses soutenues par le Vieux-Martigny avec l'appui de la population. Le projet est de qualité et l'affectation des surfaces de planchers, commerces, bureaux et surtout logements contribuera, de façon exemplaire, à l'équilibre social et culturel ainsi qu'au développement idéal de la place.» La commune et la commission cantonale des monuments et des sites se montraient également très satisfaits.

Malgré cette belle unanimité, il aura fallu attendre encore plus de deux ans pour que le chantier commence au début de cette année. Or, là, surprise. Après quelques semaines, les Martignerains ne comprennent plus très bien pourquoi on a voulu garder cette piètre façade. L'architecte Christian Coppey est en première ligne devant l'étonnement et les critiques. Il explique: «Ça choque maintenant parce que nous avons enlevé les balcons avec leur fer forgé et leurs consoles qui font tout l'intérêt des façades. On aurait pu les garder accrochés mais c'était plus facile de les retaper en atelier.» En plus des balcons, il faut y ajouter les encadrements en granit à nettoyer, les volets à remettre du côté de la rue Marc-Morand ainsi que la marquise. A terme, le bâtiment retrouvera l'aspect qu'il avait au milieu du XIXe siècle. L'angle du rez-de-chaussée sera reconstitué comme à l'époque et une nouvelle portion de trottoir sera créée sur la chaussée. Une esplanade sera également créée qui fera le lien entre la place Centrale et la place du Manoir.

Quant à la façade à colombages de bois qui a dû être supprimée, elle sera remplacée par une façade contemporaine. En réalité, en partie contemporaine puisque le retrait de l'alignement, les principes de composition, les proportions et le bois seront conservés. S'y ajouteront une structure métallique ainsi que des baies vitrées en retrait. En conclusion, les sceptiques d'aujourd'hui n'ont qu'à patienter encore quelques mois pour juger du résultat. A la fin novembre, les commerces seront terminés. Pour les bureaux et les appartements, il faudra attendre début 1997. □

La restauration de l'hôtel National coûtera 5 millions de francs. La reconstruction totale n'aurait pas forcément coûté moins cher. mamin

A 500 francs le mètre cube

Cinq millions, tel est le prix de la rénovation de l'hôtel National. Question: coûte-t-il plus cher de garder les façades que de reconstruire tout à neuf? Christian Coppey avoue qu'il est difficile de répondre. «Nous n'avons pas de comparaison directe car on n'avait pas le choix entre la restauration et un nouveau bâtiment. Le chantier tel qu'il est a nécessité évidemment du travail supplémentaire pour étayer les murs, mais dans le même temps on économise une nouvelle façade. Celle-ci ne sera pas renforcée ou doublée. Les dalles y seront directement accrochées avec des piliers porteurs intérieurs. D'autre part, si la restauration provoque une légère plus-value par rapport à une nouvelle construction, elle évite le paiement de dizaines de milliers de francs à la commune pour les places de parc, qu'il faut payer pour une nouvelle construction. «Nous arrivons à un prix de 500 francs le m³, conclut l'architecte, avec un standing assez élevé. Pour comparer, c'est moins cher que ce que coûtait un immeuble moyen au début des années nonante.»

Entreprise générale

Le recours au nouveau système de l'entreprise générale n'est sans doute pas pour rien dans la diminution des coûts. Le maître d'œuvre, la Ticino Vie, avait reçu une quinzaine d'offres pour la réalisation de l'ensemble des travaux selon un cahier des charges extrêmement précis des architectes (jusqu'au modèle des poignées de porte!). C'est finalement la Société générale de construction à Crissier qui a été choisie car elle proposait les meilleures conditions, soit pour le prix, soit pour les délais. Toutefois, dans le marasme actuel de la branche de la construction dans le Bas-Valais, le maître d'œuvre a obtenu que la sous-traitance se fasse au minimum à 50 % à Martigny et à 80 % en Valais.

ICI
votre annonce aurait été lue

CHABLAIS
PLACES EN JEU

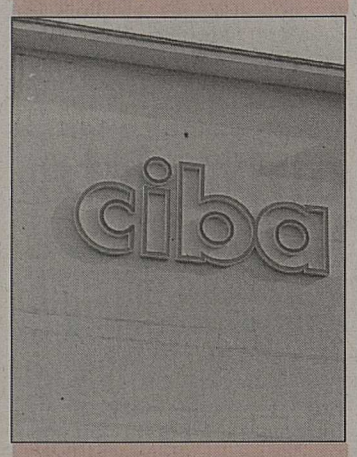

MONTHEY. – Face à Novartis, l'usine valaisanne a les reins solides. Mais il est aberrant, selon Bâle, de croire que Monthey ne perdra pas de places de travail. .... PAGE 10

MARTIGNY
TÉLÉPHONE MOBILE
MARTIGNY. – Le téléphone mobile, le Natel D, investit de plus en plus le Vieux-Pays. Dans quelques mois, 90 % des régions habitées du canton seront desservies. ..... PAGE 12

SION
LIVRES, MON AMOUR
CHAMOSON. – La bibliothèque de Chamoson? Un douillet nid de lecture et de documentation que jeunes et moins jeunes apprécient à sa juste valeur. ..... PAGE 13

SIERRE
ARTISTES À L'EAU
GRIMENTZ. – La Société de développement de Grimentz lance un appel aux artistes pour la création d'une quatrième fontaine animée. ..... PAGE 16

HAUT-VALAIS
CONCHES TOURISME
GLURINGEN. – Le projet d'organisation faîtière Conches tourisme a fait un nouveau pas. Près de 150 personnes se sont réunies à Gluringen pour aller de l'avant. ..... PAGE 17

L'héroïne au violon

La police découvre un trafic de 670 g dans la région de Sion.

La police cantonale valaisanne est sur un nuage... A fin 1995, elle a mis un terme à un trafic d'héroïne dans le Valais central portant sur un total de 670 grammes et impliquant à des degrés divers dix-huit personnes.

Dans un communiqué publié hier seulement, avec l'accord du juge d'instruction Jacques de Lavallaz, elle précise que «les quatre principaux auteurs sont toujours placés en détention préventive». Toujours selon elle, l'organisateur du trafic est un Valaisan âgé d'une trentaine d'années qui «depuis 1986 a été incarcéré à de nombreuses reprises et n'a connu que vingt-quatre mois de liberté». Ce qui ne l'a pas empêché d'être actif...

En outre, les enquêteurs ont pu saisir 70 grammes d'héroïne, 300 grammes de haschich et 3,3 kilos d'herbe et elle a séquestré 21 500 francs, une somme qui devrait provenir de la vente des stupéfiants. L'héroïne était fournie par des membres du milieu albanais de Zurich. «Un intermédiaire d'origine suisse résidant dans cette ville a également été interpellé, précise la police. Il a reconnu la vente de 450 grammes.»

Le but de ce trafic était d'alimenter les toxicomanes de la région sédunoise. *(ric)*

Affaires de prostitution

Les responsables de deux bars de nuit sédunois interpellés.

SION. – La police cantonale est intervenue mercredi soir dans deux bars de nuit de la rue de Conthey, à Sion, sur mandat du juge d'instruction pénale du Valais central. Des barmaids et des entraîneuses ont été interpellées, de même que les responsables des deux établissements en cause.

Encouragement à la prostitution?

La plupart des barmaids, de même que les entraîneuses, étaient de nationalité étrangère. Comme lors de précédentes interventions de la police dans des bars de nuit de la région sédunoise (par exemple dans un bar de la périphérie sédunoise le 31 janvier dernier), la justice a agi sur la base d'éléments donnant à penser qu'elle était en présence de formes d'encouragement à la prostitution et de violation de la loi sur le séjour des étrangers.

Nouvelle loi

On notera que selon une nouvelle disposition sur la prostitution de rue – qui a été acceptée par le Grand Conseil et qui entrera en vigueur ce mois-ci – les communes valaisannes auront désormais la faculté, dans leurs règlements, de limiter certains effets indésirables de la prostitution. C'est précisément ce que demandait une pétition déposée le 22 septembre 1994 par des habitants de la vieille ville de Sion.

La balle est donc désormais dans le camp de la Municipalité de Sion. *(vp)*

Ne m'appelez plus Ciba

Face à Novartis, l'usine valaisanne a les reins solides. Mais gare au dégraissage.

MONTHEY. – «L'usine de Monthey est un lieu de production important qui a toujours eu une position forte dans le groupe», indiquait hier matin le service de presse de Ciba à Bâle. Ce dernier se refuse toujours à donner ne serait-ce qu'une estimation vague du nombre de collaborateurs qui pourraient perdre leur emploi à la suite de la fusion Sandoz - Ciba. «Il serait aberrant de croire que Monthey ne perdra pas de places de travail, tout le groupe sera touché», a par contre indiqué Bâle.

«Mieux vaut une fusion avec Sandoz maintenant qu'une autre avec Rhône-Poulenc plus tard», commentait hier matin peu avant 7 heures un employé de l'usine Ciba de Monthey en gagnant son travail. Pour Georges, marié trois enfants, ce n'est pas la crainte qui domine: «Si le personnel sera diminué à Monthey, cela se fera certainement par des départs naturels, sans précipitation», veut-il se convaincre. Passé le souffle de la bombe tombée hier matin, les esprits retrouvent leur calme. A Monthey, l'annonce de la fusion de Ciba-Geigy et de Sandoz a surpris, on le serait à moins. Au fil des nombreux contacts pris par le NF jeudi soir et hier matin encore, une sensation mitigée prévalait au bord de la Vièze.

Petite révolution

D'une part, ici on est satisfait de voir Ciba renforcer sa position, et d'un autre côté, on se demande à quelle sauce l'usine sera mangée. Le plus important traumatisme fut de réaliser que le nom même de Ciba est appelé à disparaître des murs de la ville. Pour les Montheysans, c'est une petite révolution.

«Ne m'appelez plus Ciba.» Un symbole de stabilité qui disparaît, cela fait toujours mal, même lorsqu'il est remplacé par des nouveaux espoirs, porté par un fanion dont le nom reste encore une énigme: Novartis. Pour Monthey, c'est non seulement une page qui se tourne, mais un livre qui se ferme. Et tout le monde se demande si le nouveau scénario sera une histoire à l'eau de rose ou un roman noir.

Pas de panique

«Cette fusion pourrait être une chance pour Monthey. Nous sommes compétitifs actuellement et si nous arrivons à vendre nos produits à la future organisation comme nous le faisons maintenant, on peut même tabler sur un développement montheysan, pourquoi pas. Il ne faut pas voir les choses d'une manière conservatrice», commentait hier matin Christian Fessard, porte-parole de l'usine.

Chez Luc Mathieu, du syndicat FCOM, on note un sentiment d'inquiétude, tempéré par une connaissance approfondie de l'usine valaisanne. «Il ne faut pas peindre le diable sur la muraille. Novartis ne va pas tout ficher en l'air ici. Mais il est vrai que les nouvelles que l'on entend, notamment la suppression de 3300 emplois en Suisse, nous inquiète. Où vont-ils les prendre? Je ne vois pas pourquoi on abandonnerait une usine qui marche.»

Chimie à vendre?

«Par contre, ajoute Luc Mathieu, le fait que trois des quatre départements de l'usine, soit les spécialités chimiques, passent dans une nouvelle entité, voilà qui nous interpelle. Ces spécialités seront désinvesties. En d'autres termes, elles seront vendues, avec les employés concernés.» Notons qu'on parle aussi en coulisses d'une autre possibilité, selon laquelle les produits chimiques deviendraient une filiale de Novartis.

Ces trois départements occupent plus de 800 personnes à Monthey. Que va-t-il se passer pour elles? Hier matin, à l'entrée de l'usine, un employé Ciba conservait un calme olympien, avec des arguments. «Lorsque Sandoz s'est séparé de ses activités chimiques en créant Clariant, les employés n'ont rien vu changer, notamment en matière de salaire et de caisse de pension, cela devrait être la même chose ici.»

Chiffres rassurants

Dans les faits, on peut se rassurer avec des chiffres. Les produits chimiques montheysans sont performants. Monthey est le numéro un mondial pour la production d'un produit phare de Ciba, l'azurant optique Tinopal. Côté colorants, Monthey est aussi fort bien placé, puisque la ville assure 55 % de la production de pigments de haute qualité. Et les résines époxydes (notamment l'Araldite) ne sont pas en reste avec 40 % de la production du groupe sortant de l'usine valaisanne. Les derniers chiffres entre nos mains parlent d'une production record en 1995.

Si l'on regarde ces trois départements, on constate que Ciba y a augmenté légèrement les effectifs tout en poursuivant des investissements soutenus (plus de 40 millions l'an passé).

Pour l'instant, une seule chose est sûre: le nom de Ciba va disparaître du paysage montheysan. Quant au dégraissage, on ne s'attend pas à des chiffres alarmants. Monthey possède une production de pointe et des bâtiments en très bon état. Un démantèlement de l'usine est exclu, tout comme une réduction importante de sa capacité de production. Or, les emplois ont déjà été réduits fortement ces dernières années avec l'arrivée de la crise. *Gilles Berreau*

Tôt hier matin, à leur arrivée à l'usine de Monthey, les employés faisaient montre d'un attentisme teinté à la fois d'inquiétude, mais aussi de confiance. nf

Président optimiste

MONTHEY. – «Un peu comme tout le monde, quand une telle nouvelle arrive, on ne sait jamais si elle est bonne ou mauvaise», déclarait hier matin Alain Dupont, président de la ville. «On est tout de suite inquiet, c'est normal face à l'inconnu. Nous avons pris immédiatement contact avec la direction de Ciba, qui nous a en partie rassurés. Mais la direction locale ne maîtrise pas toutes les données, puisqu'elle a aussi été tenue à l'écart.»

Pas de chiffres

Le président de Monthey a-t-il en main des chiffres concernant le dégraissage qui frapperait Monthey? «Non, je n'en ai pas. Par contre, lundi, M. Herold, directeur de l'usine, viendra s'expliquer devant le Conseil municipal. Cela donnera quelques heures supplémentaires à M. Herold pour obtenir des renseignements.» Selon nos renseignements, il ne faut pas s'attendre à voir sortir des estimations chiffrées ces jours prochains.

Pour M. Dupont, «on doit faire confiance aux responsables, à tous les cadres de Ciba Monthey, qui jusqu'à présent dans la guerre entre les divisions du groupe, au niveau suisse et européen, ont toujours montré qu'ils étaient performants et capables d'être concurrentiels. Et c'est sur cette valeur-là que nous comptons beaucoup. On est en droit d'être optimiste.»

EN BREF

Portraits croisés

MONTHEY. – Une erreur de mise en page dans notre édition d'hier a obligé nos lecteurs à rectifier d'eux-mêmes la concordance entre photos, légendes et interview à propos du franc et de l'euro. Le portrait de Jean-Yves Bonvin, président de la direction de SBS Valais, avait été donné comme celui d'Hervé Rey, chroniqueur économique et directeur de l'ESCEA. La notoriété des deux intéressés aura évidemment eu raison de cette méprise pour le public. Nos excuses.

Concert

COLLOMBEY. – Ce soir dès 20 h 30, aura lieu la soirée annuelle de la société de musique La Collombeyrienne, au centre scolaire des Perraires à Collombey, sous la baguette du directeur Alain Dormond.

L'ostéoporose

VOUVRY. – L'Ecole des parents de Vouvry et environs organise mardi, de 9 à 11 heures à la salle Arthur-Parchet, un petit-déjeuner - conférence sur le thème de l'ostéoporose. Le problème de la fragilité des os touche de nombreuses femmes. Une diététicienne des ligues de la santé enseignera les préventions et les méthodes pour influencer la texture de notre ossature. Inscription auprès de Mme Chantal Bays, au (025) 81 32 60.

Conduite sur neige

MORGINS. – Une initiation à la conduite sur neige sera donnée aujourd'hui, samedi 9 mars de 13 à 17 heures, à la patinoire naturelle à Morgins. Voiture personnelle ou véhicule mis à disposition. Inscription sur place.

Rock Blues

MORGINS. – Le groupe Koko Blues Band sera en concert le dimanche 10 mars dès 23 heures à la discothèque le Saf à Morgins.

Accéder à la propriété

Les professionnels de l'immobilier en séminaire à Champéry.

CHAMPÉRY. – L'Union suisse des professionnels de l'immobilier (USPI) voue un intérêt tout particulier à la formation et au perfectionnement professionnel. Indispensable pour améliorer le professionnalisme dans la gestion, le commerce, le conseil, la promotion et la mise en valeur d'immeubles, ce concept de formation continue débouche chaque année sur l'organisation d'un séminaire. Chapeauté par l'USPI-Valais, le rendez-vous 1996 a réuni hier et aujourd'hui à Champéry une centaine de personnes qui se sont penchées sur un thème d'actualité immédiate, l'accession à la propriété. L'idée ici est de mesurer les enjeux, défis et difficultés pour accéder à la propriété, option très intéressante pour la relance de l'économie, si l'on en croit les milieux avertis de l'immobilier.

Encore faut-il se donner les moyens de ses ambitions, en définissant notamment une politique du financement favorable au futur propriétaire. Le séminaire a apporté ici quelques réponses intéressantes aux travers de conférences-débats sur «la conversion des immeubles locatifs en PPE», sur les problèmes et évolution de l'aide fédérale, sur les possibilités offertes par le 2e et 3e piliers. Pour l'USPI, l'augmentation du nombre des propriétaires passe indiscutablement par la conversion des immeubles anciens, d'où l'intérêt d'examiner les dispositions à prendre rapidement dans ce domaine. A noter que le séminaire s'est interrogé également sur l'opportunité de libérer ou libéraliser les loyers, et ce dans le décor de crise économique qui a notamment permis de resserrer la fourchette des prix.

Finalement, la rencontre de Champéry insistait sur l'image de marque de milieux immobiliers qui doit correspondre à un véritable label professionnel, exigence qui passe notamment par une approche positive de la communication immobilière. *(elem)*

MM. Rochat, Blaser, Rey et Wohlgehaben, organisateurs du séminaire USPI de Champéry. nf

Nourrisson oublié au froid

La mère devant le Tribunal d'Aigle.

AIGLE. – Agé de cinq semaines seulement, un bébé a passé plusieurs heures dans son couffin devant un chalet. Température extérieure en ce mois d'octobre 1994: 2 degrés. La maman vient de comparaître devant le Tribunal correctionnel d'Aigle.

Accusée d'exposition (mise en danger de la vie par quelqu'un qui répond du bien-être de la victime), la jeune femme, mère de deux enfants, s'était disputée toute la nuit avec son compagnon. Vers 6 heures du matin, sous l'emprise de l'alcool (2 pour mille), la femme quitte son chalet pour prendre le train et se rendre chez son frère. Le bébé est dans un couffin avec des couvertures. Mais la maman a oublié les biberons. Elle laisse l'enfant dehors. Mais au lieu de ressortir, elle s'endort et tombe dans le coma. A l'époque, l'accusée suivait un traitement à la méthadone et subissait une cure d'anxiolytiques.

Maman droguée

Selon notre confrère vaudois «La Presse», le bébé sera découvert par une tierce personne à 9 h 30. Il faisait alors 2 degrés. A l'hôpital, on mesurera la température du bébé. Elle avait chuté à 35 degrés. Pour un nourrisson, c'est déjà de l'hypothermie. Heureusement le bébé retrouve sa température normale.

Altération de la conscience selon un expert, diminution de la responsabilité pénale selon un autre spécialiste, pour l'accusée le constat est triste. La maman s'occupait bien de son bébé et cet événement l'a marquée.

Le dossier a été retourné au juge d'instruction. Une nouvelle expertise psychiatrique a été demandée, ainsi qu'une autre de l'institut médico-légal. En effet, le tribunal, présidé par le juge Philippe Goermer, s'interroge sur la température exacte du corps du bébé lorsqu'il fut abandonné, sur le temps qu'il a passé dehors, mais aussi sur l'utilité d'un traitement pour la maman pour éviter une récidive.

Ajoutons que cette histoire connaît une fin tragique, puisque le bébé est décédé quelques mois plus tard pour des raisons qui n'avaient rien à voir avec le procès actuel. *(gib)*

EN BREF

Course de luge

CHAMPOUSSIN. – Une course de luge se déroulera dimanche à Champoussin. Renseignements et inscriptions obligatoires à l'hôtel Alpage au (025) 77 27 11.

Douleur et souffrance

MONTHEY. – L'antenne François-Xavier Bagnoud invite à sa prochaine conférence mercredi prochain à la grande salle de la gare à Monthey à 20 heures. Le thème de la rencontre: «La douleur et la souffrance dans le bouddhisme, le stoïcisme et le christianisme.» Cette manifestation sera animée par Mme Isabelle Raboud, sociologue, auteur d'une étude sur le thème précité en collaboration avec l'abbé Michel Salamolard et le révérend Jean Eracle.

Sainte-Clotilde

AIGLE. – Dans une information publiée hier dans nos colonnes au sujet de l'avenir de l'école catholique d'Aigle, nous évoquions le licenciement de M. Michel Rey-Bellet. Ce dernier quittera effectivement bien son poste, mais il est le directeur de l'école Sainte-Clotilde d'Aigle et non pas de l'école catholique. La compétence de M. Rey-Bellet n'a pas été mise en cause par l'école Sainte-Clotilde, mais que son licenciement a été rendu nécessaire pour des raisons purement économiques.

PUBLICITÉ

THEATRE Vevey
Danse Pascale Le Bé
Deux chorégraphies
ÉCLAIRE / YEH'N
Soirée unique
Jeudi 14 mars à 20 h
Prix: Fr. 30.–/25.–/20.–/15.–/ 10.–
Location: (021) 922 20 26

24 HEURES avec saint François

Tu as plus de 18 ans, tu aimerais prendre un moment pour toi, tu voudrais connaître un peu mieux la vie religieuse franciscaine?

Y a de la place pour toi!

16 - 17 mars 1996 du SA à 14 h 30 au DI après le repas de midi
Thème: Le Dieu de François

11 - 12 mai 1996 du SA à 14 h 30 au DI après le repas de midi
Thème: La vocation franciscaine capucine

Week-ends gratuits

Renseignements et inscriptions:
Fraternité des Capucins Rue St-François 10 1890 St-Maurice
Tél. 025/66 11 10 ou 66 11 00 – Fax 025/66 11 09

© GRAPHITUS-FRICA Communication

Ing.dipl. FUST 30 ans
ELECTROMENAGERS
CUISINES/BAINS, LUMINAIRES
TV/HIFI/VIDEO, PHOTO, PC, CD

Look attrayant et bronzage toute l'année grâce à votre
solarium d'appartement

Nous avons, dans différentes marques, le modèle adapté à vos besoins ... et à votre budget!

Visitez notre grande exposition de solarium d'appartement!

- Garantie des prix les plus bas (votre argent est remboursé si vous trouvez dans les 5 jours un apparail identique à un prix officiel plus bas)
- Location ou achat • Paiement contre facture • En permanence, modèles d'exposition avantageux

Sion, avenue de Tourbillon 47 027/22 77 33
Viège, Kantonsstrasse 79 028/46 75 74
Jelmoli (Innovation) Sierre 027/56 56 83

Vous êtes joueur?

Offrez-vous EVOLENE en Valais sur un coup de dés...

3 faces identiques vous skiez gratuitement!
Télé-Evolène 027 83 10 80

MEDECINS SANS FRONTIERES

Jour après jour, les médecins sans frontières soignent, nourrissent, soulagent la douleur.

Case postale 6090 – 1211 Genève 6
CCP 12-1808-1

TOURISME ET VACANCES

VOYAGES l'Oiseau Bleu
LES FILS D'ALPHONSE MELLY

CIRCUITS

L'Alsace, marché aux œufs de Pâques du 16 au 17 mars 1996 Fr. 175.–
Venise du 17 au 19 mars 1996 Fr. 295.–
Florence et Rome du 4 au 8 avril 1996 Fr. 825.–
Venise du 5 au 8 avril 1996 Fr. 395.–
Eurodisney du 10 au 12 avril 1996 Fr. 295.–
A la découvertre de la Provence du 29 avril au 4 mai 1996 Fr. 595.–
Florence et la Toscane du 18 au 21 avril 1996 Fr. 635.–
Pallanza et Lugano du 20 au 21 avril 1996 Fr. 325.–
La Hollande en fleurs du 22 au 28 avril 1996 Fr. 1445.–
Voyage à l'Ile d'Elbe du 4 au 10 avril Fr. 895.–

VACANCES

Séjour-vacances en Languedoc du 17 au 23 mars 1996 Fr. 645.–
La Costa Brava du 5 au 14 avril 1996 Fr. 445.–
Les sauts du Doubs et Morteau le 19 mars 1996 Fr. 92.–
36-321811

Demandez notre nouveau catalogue

3960 Sierre • Rte de Sion 14 • Tél. 027 55 01 50
1920 Martigny • Rue du Grand-Verger 11 • Tél. 026 22 77 77
1870 Monthey • Av. Crochetan 2 • Tél. 025 71 89 03

Créditos a Emigrantes
Juros sem concurrência
desde 11,50 %
Rápido - Simples - Discreto
Permis B ou C
ALVERCREDIT S.A.
Conselheiro de Créditos
Place du Midi 30 - 1950 Sion
027 / 23 79 77 - 027 / 36 37 97

MIGROS

DU 11 AU 16 MARS
AU CENTRE MMM MÉTROPOLE SION

BVET
OVF
UFV

L'Office vétérinaire fédéral présente une grande exposition sur le thème

LA DÉTENTION DES ANIMAUX DE RENTE ÉVOLUE

CONCOURS GRATUIT

Au travers de cette exposition, vous trouverez réponse à toutes les questions que vous vous posez sur:

* la protection des animaux
* la transparence au comptoir viandes
* la production intégrée
* la production sous label

CHAUSSURES MADELEINE Yes
DENNER
MISTER MINIT
BANQUE CANTONALE
au p'tit Métro TABACS - JOURNAUX
BOUTIQUE LES CHÉRUBINS
SURDITÉ DARDY APPAREILS ACOUSTIQUES
ACKERMANN HORLOGERIE-BIJOUTERIE
biona centre diététique
MIGROL

N comme NAVILLE TABACS - JOURNAUX
au Metro CAFE RESTAURANT
PRESSING 2000 NETTOYAGE CHIMIQUE
La Gourmandine Croissanterie Migros
SUN STORE Droguerie Parfumerie
Privilège PARFUMERIE • SUN STORE
Boutique Valentine CADEAUX - ETAINS MERITES SPORTIFS
La Boite à talons
Saint Algue COIFFEUR VISAGISTE
Le Monde du Jouet A L'ENTREE DES PARKINGS

CENTRE COMMERCIAL MÉTROPOLE SION

ÉDUCATION ET ENSEIGNEMENT

POUR VOS COURS DE LANGUES A L'ETRANGER
Contactez nous!
«COLLEGIAL» SA
Rue de l'Avenir 1
CH - 1950 SION
Tél. (027) 22 28 10
Fax (027) 23 47 55

Recherchés:
Amateurs d'échecs
(hommes et femmes entre 16 et 96 ans)
pour fondation d'un club d'échecs amical à Crans-Montana.
Téléphonez à:
M. Alex Günsberg, (077) 44 67 89.
036-321722

LES MEILLEURES MARQUES DE PIANOS DROITS OU À QUEUE,

VOUS LES TROUVEREZ CHEZ NOUS À PRIX... MODERATO!
ALORS, À QUAND LE PLAISIR DE VOTRE VISITE?

Hug Musique
Rue de Conthey 15, 1950 Sion, Tél. 027/22 10 63

29 51 51 PUBLICITAS 29 51 51

Pour parfaire la beauté de vos cheveux
M. de Santo Joseph
aura le plaisir de vous recevoir dans
le plus original salon de coiffure de Sion
Son nom:
«Jamais Le Lundi»
Tél. (027) 23 16 70.

GRANGES / SIERRE (VALAIS)

Le plus grand parc d'attractions de Suisse

Propriétaire:
Otto Matter-Bayard
Tél. 027 / 58 34 25
25'500 m²
à votre disposition
Entrée gratuite

HAPPYLAND

Un restaurant de 500 places dont 300 couvertes est à votre disposition.
(Réservation souhaitée à partir de 50 personnes). Pique-nique autorisé.

OUVERTURE SAMEDI 9 MARS

EN BREF

Gala gymnique

MARTIGNY. – Gala gymnique ce samedi 9 mars à la salle de gymnastique de Martigny-Bourg. C'est la troisième fois que l'Association bas-valaisanne de gymnastique orchestre ce rendez-vous sportif bisannuel auquel participent les neuf sections de l'ABVG. Organisée par la Gym-Hommes de Martigny-Ville, la manifestation réunit plus de trois cents gymnastes des deux sexes – très jeunes, jeunes et moins jeunes – pour une vingtaine de numéros. La soirée débute à 20 heures précises et le public est cordialement invité.

Concert aux Caves

MARTIGNY. – Premier groupe français à disposer d'un contrat international avec la firme Roadrunner – belle référence – Treponem Pal est ce soir samedi l'hôte des Caves du Manoir. Issu de la scène parisienne, ce quintette au nom obscur joue une musique extrême, intense et sans compromis, nous assure-t-on. Le résultat? Un mélange de trash, de hardcore et d'industriel. Le chanteur Marco Neves préfère l'ironie à la dénonciation pour exprimer son sentiment sur la société et les valeurs qu'elle prône. Premières mesures tant vocales qu'instrumentales à 21 heures.

Coupure de courant

FULLY. – Le courant électrique sera coupé à Fully dans la nuit du mardi 12 mars, entre minuit et 5 heures du matin. Cette interruption concerne les villages de Châtaignier, Saxé et Mazembroz. Il s'agit pour les Services industriels de Fully de permettre la mise sous câble de la ligne à haute tension qui passe le long du canal Saillon-Fully, entre les passerelles, à la hauteur du chemin de Verdan et de celui des Vergers.

Astrologie

MARTIGNY. – Dans le cadre de l'Université populaire de Martigny, Jean-Michel Roessli propose de partir à la découverte de l'astrologie. Lors des séances des 12, 19 et 26 mars, ainsi que du 2 avril, il rappellera la dimension historique et culturelle de cette représentation figurée du zodiaque, en développant au passage le caractère de chaque signe. Inscriptions et renseignements au (026) 22 84 01.

TC Martigny

MARTIGNY. – Le Tennis-Club Martigny tient ses états généraux le mardi 12 mars prochain. Les membres et sympathisants ont rendez-vous à 20 h 15 à la grande salle de l'hôtel de ville. Les débats seront conduits par le président Jean-Daniel Barman. Les élections statutaires figurent notamment à l'ordre du jour.

Assises de l'AMIE

MARTIGNY. – L'Association martigneraine d'invitation à l'entraide (AMIE) tiendra son assemblée générale le mercredi 13 mars prochain. Ces assises annuelles se dérouleront à la salle communale de Martigny, à 20 heures. Les bénévoles, les membres donateurs et toutes les personnes intéressées par les activités de l'AMIE sont cordialement invitées. La partie statutaire sera suivie d'une séance de diapositives consacrées aux Esquimaux du Groenland. Le spécialiste Léonard-Pierre Closuit fera partager aux participants sa passion du Grand-Nord.

Un Natel D conquérant

Le téléphone mobile investit toujours davantage le Vieux-Pays.

MARTIGNY. – Le Natel D continue son extension en Valais. Après le Natel C dont le réseau cantonal est achevé depuis l'année dernière, le Natel D et sa fameuse norme GSM (Global System for Mobile communication) devrait offrir à ses adeptes, fin 1996, la même couverture géographique que son illustre devancier. En clair, cela signifie que, dans moins de dix mois, près de 90% des régions habitées du Vieux-Pays seront desservies. Elles pourront, par conséquent, opter pour l'un ou l'autre des systèmes, selon les besoins de chacun. «Le Bas-Valais est particulièrement gâté en matière de Natel D», relève André Pernet, chargé des relations publiques à Télécom Sion. A ce jour, la plupart des localités de la région de Martigny sont déjà «branchées». C'est aussi vrai pour l'autoroute N 9, la route entre Martigny et le tunnel du Grand-Saint-Bernard et une partie de l'axe conduisant au col de la Forclaz. Ce constat vaut encore pour les stations bagnardes de Verbier et Bruson, Champex, Salvan-Les Marécottes, Finhaut et Châtelard, l'idée qui prévaut étant de permettre à la clientèle touristique étrangère d'utiliser ses téléphones mobiles sur sol helvétique.

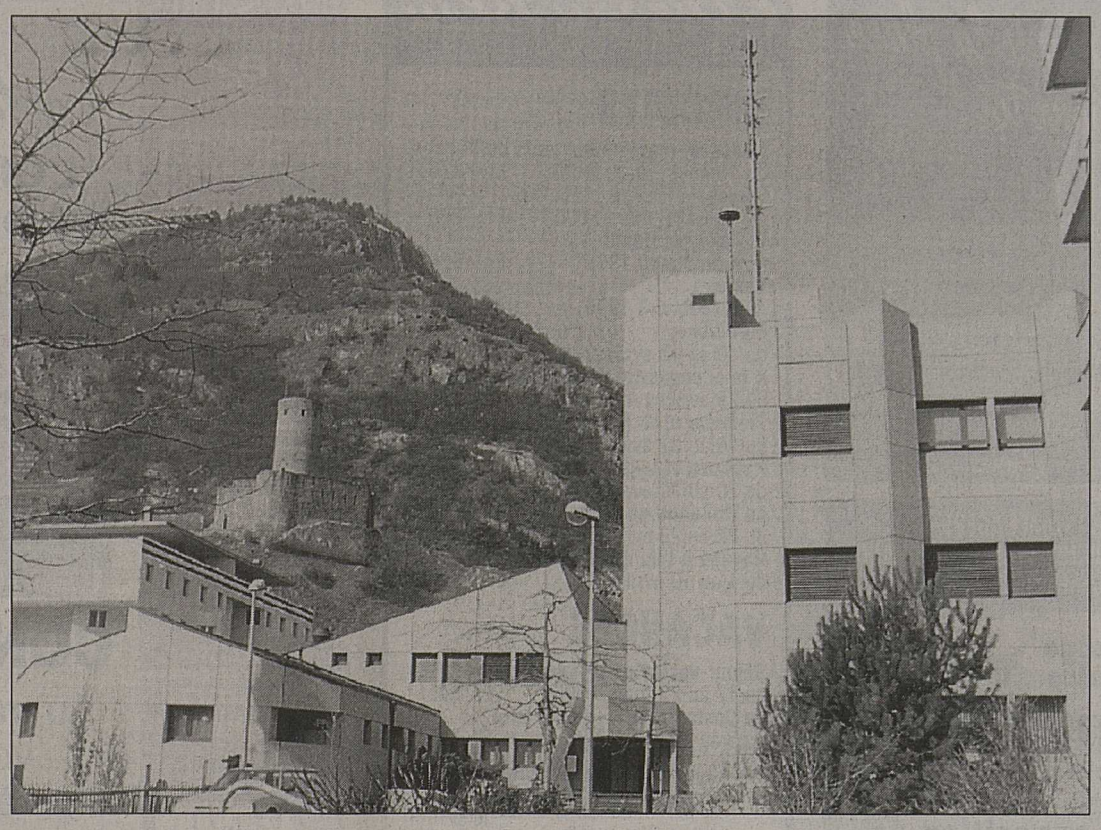

Le bâtiment Télécom PTT de Martigny. Grâce à l'antenne installée sur son toit, les abonnés aux réseaux Natel C et D peuvent communiquer. nf

Vide à combler

Des dizaines de millions de francs ont déjà été investis tant pour la construction des stations de base – une soixantaine sur l'ensemble du canton, Natel C et D confondus – que pour les équipements techniques. «Malgré ces efforts importants, certaines lacunes restent à combler», reconnaît notre interlocuteur. Et d'ajouter que plusieurs projets seront concrétisés ces prochains mois. Des exemples? La capacité du réseau sera notablement augmentée pour la région de Verbier qui connaît un trafic important en saison touristique. De même, l'accès au réseau sera facilité aux heures de pointe. On a prévu la réalisation de deux nouvelles stations de base à Verbier et à Fully, afin d'étendre la couverture. Le tunnel sous le Mont-Chemin, à la périphérie de Martigny sera relié en principe à la fin du mois de mars, de même que la route du col de la Forclaz, côté Trient.

Quant au val Ferret, privé de toute communication Natel, il fait l'objet d'une étude. Il est probable, nous dit-on, qu'une station de base pour Natel D y soit installée cette année encore. *(gram)*

Embarras du choix

Près de 450 000 personnes en Suisse sont raccordées à l'un ou l'autre des réseaux Natel.

Le Natel C, largement majoritaire, répond encore parfaitement aux besoins des utilisateurs qui ne recourent à leur appareil que dans notre pays ou en Scandinavie, où les mêmes normes ont été adoptées.

Le Natel D GSM est prioritairement conçu pour celles et ceux qui se déplacent à l'étranger et qui souhaitent communiquer sans réserve.

Le Natel City, limité comme son nom l'indique aux grandes villes, offre un confort de conversation accru à l'intérieur des bâtiments et dans les zones à forte densité de constructions.

La clientèle helvétique a donc l'embarras du choix. Télécom PTT ainsi que les commerces spécialisés sont à même de guider le client vers la solution qui correspond le mieux à ses exigences: Natel C, Natel C private, Natel D international ou Natel D Swiss.

Réseau mondial

Depuis 1993, la norme européenne GSM (Global System for Mobile communication) permet aux abonnés provenant d'un pays avec lequel Télécom PTT a conclu des accords spécifiques, de passer d'un réseau à l'autre. On appelle cela le «roaming». La réciprocité étant de mise, le nouveau système met à la disposition du public suisse un service de téléphonie mobile continu et transfrontalier dans cinquante-trois pays d'Europe occidentale et du monde entier. Dans les régions desservies, l'abonné Natel D GSM a la possibilité d'être atteint sans problème. Ainsi, vous pouvez joindre votre correspondant helvétique, alors qu'il visite Sydney, simplement en composant son numéro habituel.

De plus, avec le réseau GSM, l'envoi et la réception de messages écrits, de fax, ou encore le branchement d'un ordinateur portable ne relèvent plus de l'utopie, mais bien de la réalité quotidienne.

Le choix des contraintes

Hôte du Manoir, Charles de Montaigu varie les plaisirs.

MARTIGNY. – «Au lieu de prendre une femme ou un bouquet de fleurs, je choisis ma sculpture comme modèle.» Hôte du Manoir jusqu'au 31 mars prochain, Charles de Montaigu passe d'un mode d'expression à l'autre avec un égal bonheur. Il construit ainsi sa peinture comme il construit ses sculptures. Les ombres des secondes deviennent les couleurs des premières.

Le monde artistique de ce Provençal installé à Laconnex depuis 1971 se veut le plus vaste possible. L'exposition que lui consacre ce mois-ci le Manoir de la ville de Martigny atteste ainsi de la richesse d'expression de cet artiste fort complet qui excelle aussi bien dans le dessin ou la peinture à l'huile sur toile que dans le travail du sapin et de l'iroko, ce bois venu d'Afrique.

Comme un nuage

Charles de Montaigu aime s'imposer des contraintes, «parce que sans contrainte, ce qui sort en sculpture et en peinture ne m'intéresse pas». C'est donc pour lui un choix bien défini. Lorsqu'il dessine par contre, il se dit libre de toute contrainte. «C'est l'inconscient qui dicte une forme.» En fait, dessins, peintures et gravures ne sont jamais que les matériaux de ses sculptures.

Charles de Montaigu attache de l'importance au fait que le visiteur ne puisse pas voir dans une œuvre le travail, la sueur. «L'œuvre doit passer comme un nuage.» Pas si évident que cela lorsqu'un artiste se met à travailler des pièces de bois compactes et imposantes, qui mesurent parfois plus de deux mètres de hauteur. Nombre de critiques considèrent donc Charles de Montaigu comme «un praticien et un penseur du bois». Lui avoue parfois bien s'amuser dans son atelier. «Je ris parce que la sculpture est incongrue ou parce qu'elle est sévère. Pour moi, il n'y a pas de différence. Je ris des deux.»

Charles de Montaigu expose ses sculptures, ses dessins, peintures et xylographies au Manoir de Martigny jusqu'au 31 mars prochain.

L'espace culturel du centre de la ville est ouvert tous les jours de 14 à 18 heures, sauf le lundi. *(pag)*

Pas de saison morte

Georges Cholet et David Vaudan vainqueurs du championnat d'hiver de pétanque.

MARTIGNY. – Quel suspense! Le championnat d'hiver de pétanque a vécu un épilogue haletant dans les caves de la Grenette. Qualifiés au terme d'une saison régulière riche de quinze rondes, les huit finalistes ont disputé des parties acharnées et de grande qualité sur les pistes du boulodrome bordillon. A l'image de la grande finale qui a tenu en haleine le public durant près de deux heures.

Les finalistes du championnat d'hiver de pétanque de Martigny posent en compagnie du président Fernand Vaudan et du roi de la Grenette, Staline. nf

Finalement, l'expérimenté Georges Cholet et le prometteur David Vaudan ont su faire parler leur plus grande complémentarité pour battre sur le fil Clovis Bourgeois et Jean-Paul Richard (13-11). Ces deux paires devancent au classement Christophe Vaudan et Gonzalo Muchagato (troisièmes) ainsi que Yvan Chambovey et Henri Abbet (quatrièmes). Une septantaine de joueurs ont participé à ce championnat d'hiver. Quarante-cinq seulement ont disputé au moins huit des quinze rondes programmées et ont ainsi pu être classés.

Ces joutes hivernales terminées, les membres du Club de pétanque de Martigny vont désormais pouvoir s'entraîner en vue du concours d'été qui commencera début mai sur les pistes du Valais. Sachez enfin que la société présidée par Fernand Vaudan prépare aussi avec enthousiasme son Concours international de la Foire du Valais. Lequel vivra cette année sa 35e édition. *(pag)*

L'espoir des éleveurs

ORSIÈRES. – Les délégués de la Fédération d'élevage de la race tachetée rouge (FERTR) du Bas-Valais se sont réunis jeudi dernier à l'occasion de leur assemblée annuelle. Environ soixante personnes étaient présentes à la réunion.

Amère constatation pour les éleveurs: la baisse du prix du bétail de boucherie est de l'ordre de 25 à 50 % selon la catégorie et la classe de qualité. «Aujourd'hui, les producteurs se trouvent impuissants face à une situation catastrophique, qu'ils subissent malgré eux», affirme Marco Dubosson, gérant de la FERTR du Bas-Valais. Il rappelle également que les accords du GATT-OMC, le tourisme alimentaire, la marge des intermédiaires, les importations frauduleuses, ainsi que la politique générale de baisse des prix, sont la cause de cette situation. Celle-ci est encore aggravée par l'augmentation des charges liées à la production agricole.

Vache rentable

Les craintes des familles paysannes pour leur existence sont donc justifiées, puisque les recettes sont en constante baisse, alors que les coûts et les contraintes augmentent. Les éleveurs osent pourtant espérer un avenir plus équilibré. La race tachetée rouge étant une vache rentable, ils se doivent d'être encore plus sévères quant au choix des animaux à élever. Selon certains éleveurs, les agriculteurs dont la production laitière est la principale ressource, misent de plus en plus sur cette espèce. *(nat)*

De gauche à droite: Jean-Bernard Défago, vice-président de la FERTR, Marco Dubosson, gérant de la FERTR, Louis Turin, président de la FERTR, Emmanuel Coppey, président du syndicat d'Orsières, Joseph Crettenand, sous-directeur de la Fédération suisse d'élevage de la race tachetée rouge, Claude Bertholet, président de la Chambre agricole. nf

Livres, on vous aime!

La bibliothèque de Chamoson recense plus de 13 000 prêts par année.

CHAMOSON. – Elle a un cachet certain. Elle fleure bon le bois et enveloppe douillettement les visiteurs d'un jour. La bibliothèque de Chamoson a du charme. Sise à la rue Saint-André 14, elle se regroupe dans des locaux spacieux et offre des livres pour tous les lecteurs. «On essaie de répondre aux envies des lecteurs, aussi bien les enfants et les jeunes que les adultes», explique la responsable de la gestion, Marie-Claire Clivaz.

Créée en 1984, la bibliothèque communale de Chamoson n'a cessé de se développer. Aujourd'hui, elle enregistre en moyenne 13 500 prêts par année, dont près de 10 000 pour les enfants et les jeunes. Chaque lecteur peut y trouver son bonheur; les secteurs sont variés et distincts.

Stock diversifié

Ainsi, quelques étagères sont-elles consacrées aux biographies de personnages connus, aux documentaires, aux livres sur la nature. D'autres sont réservées aux «consultatifs», soit tous les bouquins de références et encyclopédies. «Les enfants de 5e et 6e primaire viennent souvent les consulter pour leurs exposés. Je les aide à chercher pour qu'ils puissent ensuite effectuer eux-mêmes les recherches», dévoile Mme Clivaz. Ils disposent également de nombreux livres de poche et de bandes dessinées.

Marie-Claire Clivaz apprécie particulièrement le coin «jeunes» où les enfants lisent pendant des heures les mercredis et samedis. nf

Les 10-11 ans privilégient les bouquins d'horreur, la série frissons. Même s'ils ont tendance à dévorer les BD. Afin de leur faire lire plus de romans, les enseignants de l'école primaire de Chamoson collaborent fréquemment avec les responsables de la bibliothèque. Ils ont instauré un système efficace: chaque écolier doit choisir un bouquin, le lire, puis le raconter à ses camarades en leur donnant l'envie de le découvrir. D'où un entrain à la lecture.

Romans adulés

Côté adultes, le stock ne manque pas. «Il est important d'avoir les dernières nouveautés. Les romans ont beaucoup de succès. C'est un secteur qui fonctionne très bien», ajoute encore la responsable de la gestion. A noter que la commune de Chamoson attribue une somme de 10 000 francs par année pour l'achat de livres.

De plus, les animations organisées dans l'antre de la bibliothèque attirent toujours du monde. Marie-Claire Clivaz déborde d'idées. Avec ses collaboratrices, elle a déjà organisé une exposition sur les sorcières qui circule actuellement dans les diverses bibliothèques du canton de Vaud.

Dernièrement, une exposition sur le cirque a plu à la population chamosarde. Le clown Isidore est même venu faire la preuve de ses talents pendant un après-midi. La prochaine animation sera consacrée à l'Inde et à ses objets particuliers. Elle est prévue pour le mois d'avril.

La bibliothèque de Chamoson est ouverte le mercredi de 15 à 19 heures et le samedi de 9 heures à 11 h 30. *(sav)*

Jeux en folie

Les Chamosards disposent également d'une ludothèque depuis juin 1995. Après quelques mois d'ouverture, elle compte déjà 150 familles abonnées, soit environ 400 personnes. «Il faut croire que c'était un réel besoin», ajoutent les responsables du lieu.

La ludothèque est gérée par l'association des parents. Quatre personnes se relaient afin d'assurer la permanence tous les jeudis de 15 h 30 à 18 heures, selon les horaires scolaires. Anne-Marie Bétrison, Annick Giroud, Estelle Delaloye et Odile Bonvin s'occupent de la gestion et de l'achat des jeux. «Actuellement, nous en avons 450 pour tous les âges», dévoilent-elles. Ainsi les enfants peuvent-ils bénéficier de jeux vidéo, jeux de société, jeux d'imitation, jeux d'extérieur, etc. Une boîte à suggestions permet enfin aux habitués de faire part de leurs souhaits.

Bouillon de culture à Sion

Deux jeunes créent un centre de conférences.

SION. – Créer une atmosphère culturelle qui réponde à l'attente des jeunes en Valais. Tel est l'un des buts de «Lato sensu», le centre de conférences organisé par deux membres de la commission culturelle du Parlement des jeunes, Omar Al Jamil et Gilles Muller.

La première séance se déroulera ce jeudi 14 mars à 17 heures à l'aula du lycée-collège de la Planta. Jean-Marie Savioz, séminariste du diocèse de Sion, parlera des «Sources d'Ecône ou l'histoire des réfractaires au dernier concile». Un sujet destiné à tous les publics.

Condition: variété

«On avait vraiment envie de présenter aux personnes des sujets divers, aux connaissances étendues», expliquent-ils. D'où le choix du nom «Latu sensu», soit la traduction latine de «Au sens large». Une manière de raviver aussi le latin, cette langue parfois oubliée.

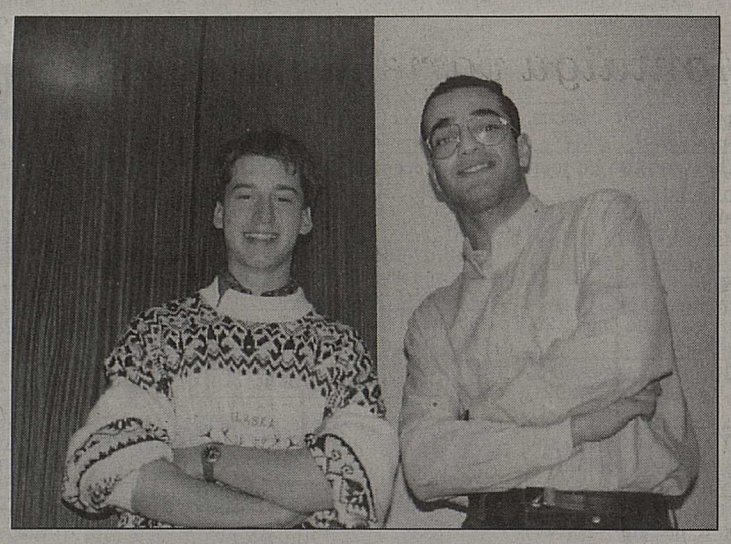

Omar Al Jamil, de l'école de commmerce et Gilles Muller, apprenti en électricité, débordent d'idées pour «Lato sensu». nf

Le projet a été soumis au Parlement des jeunes lors de leur assemblée générale. Les membres ont souligné son originalité à l'unanimité. «C'était très encourageant, car ce n'était pas facile jusqu'à présent. Nous ne bénéficions d'aucune subvention», soulignent les deux initiateurs.

Art et cinéma

Les thèmes abordés seront variés. Ainsi les courants philosophiques, la psychologie, les relations internationales, le bouddhisme, l'art, l'économie, les langues et la critique cinématographique sont-ils au programme. Les conférenciers sont choisis sur la base de leur expérience professionnelle.

L'essentiel est de susciter un intérêt général. «Lato sensu» est un centre culturel et n'est d'aucune tendance ou de nature politique», insistent MM. Al Jamil et Muller. Les manifestations se dérouleront deux fois par mois, afin de ménager l'agenda des spectateurs.

La première conférence est donc fixée ce jeudi 14 mars, à l'aula du collège de la Planta à 17 heures. Un moment à ne pas manquer. *(sav)*

.....PUBLICITÉ

HÔTEL DES VIGNES
Uvrier - St-Léonard
Menu du dimanche
10 mars 1996
Risotto de grenouilles au porto
ou
Salade nordique à la crème de raifort
***
Potage de potiron
***
Mille-feuille de veau aux morilles
ou
Goujonettes Méditerannée à la sauce bourride
***
Plateau de fromages
***
Gratin de fruits
***
Suggestion du jour fr. 20.--
Menu d'affaires fr. 46.--
Fr. 56.--
Réservations souhaitées : ☎ 31.16.71
Fermeture hebdomadaire : dimanche soir et lundi toute la journée

Maîtres du sujet

Huit maîtrises en coiffure attribuées au centre de formation professionnelle de Sion.

SION. – Un niveau de connaissances excellent pour un taux de réussite de 61,5 %. Les nouveaux maîtres coiffeurs ne cachaient pas leur joie à l'heure des résultats. Huit candidats sur treize ont obtenu leur maîtrise fédérale de coiffeurs.

Après avoir effectué une formation en emploi de trois ans, Marie-Thérèse Castella de Sion, Marie-France Cotter d'Ayent, Sandra Eichhorn de Chamoson, Almène Exquis d'Ardon, Jannick Nassih de Sierre, Constance Nickel de Choëx, Sandra Perrin de Val-d'Illiez et Pascale Sonzogni de Réchy ont été reconnues «maîtres coiffeuses» par la commission d'examen composée d'experts hors canton.

A noter qu'un nouveau cours de préparation à la maîtrise fédérale débutera en septembre 1996; les inscriptions sont à envoyer au centre de formation professionnelle de Sion. *(sav/c)*

Les nouvelles «maîtrisées». Manque Pascale Sonzogni. nf

ET SI ON ALLAIT AUX ROTTES!
Café Restaurant des Rottes
CLIMATISÉ
1964 CONTHEY
Pour vos réservations: tél. (027) 36 68 69
EXCEPTIONNEL!
Aujourd'hui 9 mars:
LE BAL DU SAMEDI SOIR
avec
PIERROT ET DAMIEN

EN BREF

Ski à Nax

NAX. – Le relais nordique jeunesse inter-CO et primaires se déroulera aujourd'hui samedi 9 mars dès 13 h 30 sur les pistes de fond de Nax. La course est organisée par l'AVCS Valais central, le giron du Mont-Noble et le CO de Grône. Tous les jeunes désireux de participer à ce relais 3 × 3 km en style classique ou libre sur un parcours à obstacle peuvent s'inscrire directement sur place. La proclamation des résultats est prévue pour 16 h 30.

Police et public

SION. – Bernard Geiger, le commandant de la police cantonale valaisanne, donnera une conférence sur le thème «La police cantonale et ses relations avec le public», ce lundi 11 mars à l'hôtel Europa de Sion dès 18 h 30. Organisée dans le cadre du club de publicité du Valais, cette soirée permettra aux spectateurs de dialoguer avec M. Geiger.

Arbres à terre

SION. – Le Service de l'édilité de la ville de Sion annonce qu'il procède ces jours à l'abattage des arbres de l'avenue de la Gare. Cette opération s'inscrit dans le cadre des programmes de travaux de remplacement et de replantation de toute cette artère sédunoise, ainsi que de l'avenue du Ritz.

Rwanda

SION. – L'abbé Modeste Mungwarareba et le théologien laïc Laurien Ntezimana donneront une conférence sur le Rwanda, aujourd'hui samedi 9 mars à 20 h 15 à la salle paroissiale de la cathédrale. Ces deux Rwandais témoigneront de leur pays et des actions qu'ils mènent pour la réconciliation. Ils prononceront également l'homélie aux offices du samedi soir et du dimanche matin 10 mars.

Soirée en musique

SION. – Les élèves de l'Ecole supérieure de musique de Tibor Varga présenteront une soirée musicale demain dimanche 10 mars à 19 heures à la salle des Archets de Sion. Accompagnés au piano par Mme Noda, ils interpréteront notamment un concerto de Bruch, un concerto de Katchatourian, un rondo capricioso de Saint-Saëns et un concerto de Mendelssohn.

En fanfare!

SAINT-MARTIN. – La fanfare de Saint-Martin, La Perce-Neige, invite les amateurs de musique à suivre son concert annuel ce samedi 9 mars à 20 h 15 à la salle de gymnastique du village. Dirigés par Gérard Georges, les musiciens interpréteront divers morceaux traditionnels et modernes, comme «Take my breath away».

La Gruyère à Vernamiège

VERNAMIÈGE. – La Chanson du pays de la Gruyère donnera une représentation ce soir samedi dès 20 heures à l'église de Vernamiège. Invité par la société de développement du village, le chœur fribourgeois interprétera notamment «La fanfare du printemps» de Bovet et «Les comédiens» de Charles Aznavour.

Parents, ça s'apprend

CHAMOSON. – Il arrive parfois que nous ne sachions plus comment faire avec nos enfants. Les menaces, les ordres, les conseils, rien n'y fait. La méthode Gordon peut nous donner des moyens pour comprendre et dépasser des situations difficiles. Françoise Maye propose une écoute active, une manière de gérer des conflits et une façon de s'affirmer. Cette formation-cours de 20 à 30 heures se déroulera à Chamoson. Renseignements au (027) 86 51 04.

Portes ouvertes

SION. – Le Conservatoire cantonal de musique organise une journée portes ouvertes pour les degrés présolfégiques le lundi 11 mars à 16 h 30 à la salle 3 sud.

Les petites annonces du Nouvelliste

A vendre

A vendre moto F/IV à restaurer, an 1928. ✆ (027) 55 10 32 9 h à 11 h ou 14 h à 17 h.

Offre spéciale durant ce mois **50 % de rabais** sur **duvets nordiques** 160×210 cm à **Fr. 74.50** au lieu de Fr. 149.–, remplissage plumettes duveteuses neuves d'oies blanches ou 200×210 cm à Fr. 149.– ou 240×240 cm à Fr. 259.–. Coussins dès Fr. 24.– Expédition rapide dans toute la Suisse jusqu'à épuisement du stock. Duvet Shop S.A., 8 Frontenex, 1207 Genève. ✆ (022) 786 36 66. Fax : (022) 786 32 40.

Armes suisses, fusils, pistolets, revolvers, épées, aumonier, ordonnance, etc. ✆ (027) 28 16 45.

Billard américain + 4 queues, état de neuf, Fr. 2800.– à discuter. ✆ (027) 22 58 41, dès 19 h.

Bois de feu sec TTS longueur livré à partir de Fr. 85.– STTC. Haut Doubs Bois. ✆ (81) 39 07 05.

Bossette portée + barre de traitement, Fr. 900.–; bossette traînée, 1000 litres, Fr. 500.–. ✆ (026) 46 33 85, repas.

Buffet de cuisine en formica. ✆ (027) 36 23 62.

Cadres métalliques Drawag, galvanisés à chaud pour stockage de bouteilles, Fr. 200.–. ✆ (027) 86 35 22.

Caravane-cuisine, équipée gaz, 6 m²; cuisinière électrique; citerne mazout plastique + cuve, 1000 litres; meubles divers; portes d'intérieur; fenêtres; caravane pliable, caravane tente. ✆ (026) 46 33 16.

Fixations de skis randonnée Silvreta, 404 y compris couteaux, Fr. 390.–. ✆ (027) 22 45 62 ou ✆ (077) 28 45 65.

Flipper Game Plan, année 1978, bon état, Fr. 700.–. ✆ (025) 71 83 11.

Fourneaux pierre ollaire ronds et carrés, dates, restaurés, prêts à la pose. Natel 077 28 39 47 ou 077 28 86 52.

Fraiseuse à neige Honda HS80, neuve, 60 cm travail, 8 chevaux, entraînement chenille. Prix catalogue Fr. 5250.–, soldée Fr. 3500.–. ✆ (027) 31 34 24.

Lot de bouteilles, 5/10, 7/10 et 10/10, à prendre sur place. Prix intéressant. ✆ (027) 86 22 65.

Machine à café Tefal, filtre + expresso, état neuf, Fr. 150.–. ✆ (026) 31 44 72.

Machine à tricoter Passap Electronic 6000, neuve, Fr. 2000.– au lieu de Fr. 3900.–, cause départ. ✆ (026) 22 68 66.

Mobilier chambre à coucher, lit double + 1 canapé 3 places, état neuf, prix Fr. 1500.–. ✆ (027) 55 12 91.

Objectif 600 mm, 1:8 Novoflex, avec fusil, bas prix. ✆ (027) 60 71 22, heures bureau.

Orgue électronique technique EX10L, double clavier, bon état, Fr. 3000.–, cédé Fr. 1800.–, siège. ✆ (027) 88 14 47.

Plan-Signèse, vigne 151 m². ✆ (021) 921 97 88.

Porte-fenêtre, en bois, verre isolant 240 x 195 cm. ✆ (027) 31 44 24 ou ✆ (027) 36 39 60.

Pour cheminée, bois de feu foyard, sec pour l'hiver prochain, coupé 35/40 cm, fendu, Fr. 120.– le stère, livraison possible. ✆ (027) 86 43 37, repas.

Saint-Léonard, vigne 295 m², 1re zone, fendant. ✆ (027) 31 27 47.

Salon cuir beige, canapé 3 places + 2 fauteuils, bas prix. ✆ (027) 86 14 97.

Salon cuir, bordeaux, 3-1-1, Fr. 450.–. ✆ (027) 36 12 28.

NOUVEAU
077/28 62 45
027/31 50 50
ACHAT CASH
Tous véhicules tourisme et utilitaires
CENTRE DE L'OCCASION
Emil Frey, Dixence 83, Sion

Salon d'angle en tissu multicolore, fait canapé-lit, état neuf, Fr. 500.–. Le soir ✆ (027) 23 83 28.

Sauna d'appartement, peu utilisé, valeur neuf Fr. 3900.–, cédé Fr. 2800.–. ✆ (027) 38 53 27, soir, midi.

Table salon Louis XV, plateau cannelé, diam. 0,80; **meuble télé Louis XV**, face cannelée, ht 0,83, p. 0,50, L. 0,90. ✆ (026) 221 832, heures repas. Prix à discuter.

Trasporteur à chenilles Honda, HP 250, avec bennes et cadre à vendange, Fr. 3800.–, éventuellement aussi installation de sulfatage Solo, adaptée à ce transporteur. ✆ (027) 58 18 71.

Un bahut en noyer, longueur 1.32 m, largeur 40 cm, ainsi qu'**un moulin à café** pour tea-room ou café. ✆ (027) 22 79 02.

Vitrocéram Miele, prix Fr. 600.–, état neuf. ✆ (026) 44 21 75.

2 mobilhomes raccordés, Camping Belles Truches, Bouveret. ✆ (025) 71 19 97 heures des repas.

On cherche

A acheter à Bagnes, bas de la vallée, pied-à-terre, grand séjour, ensoleillé, accès à l'année. ✆ (026) 22 51 84.

A louer à Savièse, appartement 3½ pièces, dès juin-juillet 96. ✆ (027) 22 51 19 ou ✆ (027) 25 37 95.

A louer pour juillet 96, chalet, VS central, environ 1300 m altitude, 3 chambres. ✆ (027) 31 22 19.

Ayent, famille cherche jeune fille sympa, non logée. Horaires agréables. ✆ (027) 38 37 53.

Cherche à louer à Miège, appartement 4-5 pièces, ou maison. ✆ (027) 56 59 76.

Personne pour garder 2 enfants, à notre domicile, Conthey, environ 15 heures par semaine. ✆ (027) 36 55 12, dès 12 h 30.

Cherche vélomoteur d'occasion, expertisé, bon état, bas prix. ✆ (025) 71 53 73.

Cherchons petit chalet, accès voitures, à proximité des pistes, éventuellement terrain. ✆ (021) 65 31 722.

Couple portugais cherche vignes à travailler. ✆ (027) 31 50 07, soir.

Fully-Martigny, cherche jeune fille, pour s'occuper 2 enfants en bas âge, 3 jours par semaine ou plus. ✆ (026) 46 37 25.

Je cherche vignes à travailler. ✆ (027) 36 45 64 ou ✆ (027) 22 19 76.

Petit four à bois. ✆ (027) 38 23 42.

Projecteur Super 8. ✆ (027) 23 53 65.

Suissesse cherche appartement 2½ pièces à Martigny avec place de parc. ✆ (027) 65 13 19.

Une jeune fille au pair, du début mai à fin décembre 96. Pour s'occuper de nos 2 enfants (3 ans et 1 an) et aider au ménage, nourrie, logée. ✆ (026) 22 23 95.

Une personne pour travaux de vigne effeuille. ✆ (025) 71 88 11 ou ✆ (027) 86 62 75.

Demandes d'emploi

Chauffeur de camion et de car, machiniste cherche travail. ✆ (027) 22 30 26.

Cherche travail taille de vignes, ✆ (026) 61 16 21.

Cherche vignes à travailler. ✆ (027) 23 13 48.

Dame portugaise, cherche travail. ✆ (027) 22 05 68

Dame, permis B, cherche emploi dans restaurant ou ménage, à Sion. ✆ (027) 36 50 23

Femme sérieuse, 33 ans, cherche n'importe quel travail, avec permis B. ✆ (027) 23 71 84.

Jeune fille cherche place comme **aide de cuisine ou femme de chambre**, sans permis. ✆ (026) 46 40 03.

Jeune fille portugaise, cherche travail dans une famille. ✆ (027) 25 25 44.

Jeune garçon portugais, sans permis, cherche travail, aide cuisine ou autres. ✆ (027) 23 64 61.

Jeune homme cherche place comme **chauffeur-livreur ou autre**. ✆ (026) 46 40 03.

Jeune homme portugais, cherche n'importe quel travail. ✆ (027) 25 25 44.

Masseuse diplômée cherche place dans institut ou fitness. ✆ (027) 56 10 21.

Menuisier cherche travaux à la tâche dans entreprise ou privé. ✆ (027) 56 10 21.

Personne compétente cherche place auprès de personnes âgées, pour différents soins à domicile. Sierre, Sion, Montana. ✆ (027) 58 17 78.

Véhicules

A donner Ford Granada, moteur impeccable. ✆ (027) 23 65 39.

Alfa 75 V6-2500, disques avant et arrière, plaquettes de freins, pompe de freins, direction assistée, le tout neuf. 100 000 km, expertisée. Fr. 5500.– + CD. ✆ (027) 23 10 29.

Audi coupé quattro, 1986, 8 jantes alu, non expertisée. Fr. 2700.–. ✆ (027) 88 54 39.

Audi 100 Avant 2.8, 1992, 52 000 km, ABS, climatisation. Fr. 26 000.– ou à discuter. ✆ (027) 23 37 01, repas.

Audi 100 2.3l, 1985, 89 000 km, toutes options, automatique, excellent état, CD avec chargeur neuf, Fr. 6900.–. ✆ (089) 220 79 54.

Buick Skylark, 65 000 km, 09.86, avec catalyseur, climatisation, nombreux accessoires, expertisée du jour, Fr. 6800.–. ✆ (077) 282 552.

BMW 323i, modèle 83, 188 000 km, 140CV, toit ouvrant, vitres électriques, direction assitée, bon état général, Fr. 3000.–. ✆ (089) 220 74 54.

BMW 325i noire, 1988, 100 000 km, radio cassettes, très bon état. ✆ (027) 23 54 52 ou ✆ (027) 36 73 06 Mme Imseng.

Caravane Dethleff, 4 places, peu roulé, très bon état. Fr. 4500.– à discuter. ✆ (027) 38 49 45 ✆ (021) 801 66 32.

Chrysler Voyager LE 3.3, 1995, 55 000 km, vert, toutes options. ✆ (027) 25 37 72, soir.

Chrysler Voyager, 44 000 km dès Fr. 373.–/mois. Rio Lausanne. ✆ (021) 624 13 37.

Citroën Break ID 21F, 1971 + pièces détachées. Au plus offrant. ✆ (025) 63 10 59.

Citroën BX 14, 1988, expertisée, 82 000 km, Fr. 3100.– ✆ (027) 38 37 56, Ayent.

Daihatsu Charade 1000, 1987, moteur 60 000 km, expertisée. Fr. 2500.–. ✆ (027) 81 21 66.

Fiat Panda 1000Lie, 1991, 33 000 km, toit ouvrant, RK7, noire, Fr. 6000.–. ✆ (027) 31 36 52.

Fiat Tipo 1.8 GT, 1994, beaucoup d'accessoires, Fr. 9700.– à discuter. ✆ (077) 28 94 44.

Fiat Tipo 1600 GT, 1988, 95 000 km, très bon état, plus options, expertisée. Fr. 4800.–. ✆ (027) 36 39 41.

Fiat Uno s.i.e., modèle 1986, 112 000 km, ciel métallisé, catalyseur, très bon état. Cédée Fr. 1900.–. ✆ (027) 36 68 13.

Ford Escort GHIA 1.6L, automatique, 1986, 67 000 km, expertisée, Fr. 4300.– à discuter. ✆ (027) 31 37 09.

Ford Escort XR3I cabriolet, blanche, 72 000 km, ABS, radiocassette, pneus été/hiver, Fr. 10 500.–. ✆ (027) 38 47 36.

Ford Escort XR31 cabriolet, 1990, blanche, 60 000 km, Fr. 14 500.–. ✆ (025) 81 28 57.

Ford Sierra 2.0, 1983, expertisée du jour, parfait état. ✆ (027) 31 24 30.

Golf GT 1.8, expertisée, 95 000 km, 1985. Prix à discuter. ✆ (027) 31 28 87, ✆ (089) 221 00 20.

Honda CRX-16V, fin 89, 88 000 km, gris métallisé, toit ouvrant, vitres électriques, pneus été hiver sur jantes, expertisée mars 95, Fr. 8500.–. ✆ (027) 31 53 54.

Hyundai Sonata, 60 000 km. Toutes options, avantageux. Rio Lausanne. ✆ (021) 624 13 37.

Jeep Cherokee 4.0 LTD, 1990, 38 000 km, bleu foncé, 1re main, superbe, expertisée, Fr. 22 700.–. ✆ (022) 735 98 56.

Jeep Willys Universal CJ6, 1959, restaurée, expertisée 07.95, prix à discuter. ✆ (027) 56 11 80, midi et soir.

Lancia Abarth 5.5 cv, grise, expertisée, Fr. 2300.– non expertisée Fr. 800.– ✆ (027) 41 25 54.

Mazda MX3 1.8i V6, 92, 75 000 km, toutes options, excellent état, prix intéressant. ✆ (027) 38 21 44 privé ou ✆ (027) 22 95 01 prof.

Mercedes 190 2.3, Sportline, 1989, 68 000 km, expertisée. ✆ (027) 55 75 56 (soir).

Mercedes 230 E, 1991, ABS, climatisation, 117 000 km, expertisée. Fr. 18 800.–. ✆ (027) 25 22 41.

Mercedes 280E, pour bricoleur, prix à discuter. ✆ (077) 28 60 32.

Mitsubishi L300, 4×4, 7 places, 1986, 148 000 km, expertisée, Fr. 5300.–, urgent. ✆ (026) 46 32 27.

Mitsubishi Pajero 2.3 TB, 1983, pneus neufs, 2 boîtes de transfert, embrayage neuf, moteur défectueux, au plus offrant. ✆ (026) 46 10 13.

Opel Ascona 1.6i, catalyseur, 1987, 92 000 km, toit ouvrant, expertisée. Fr. 3300.–. ✆ (027) 23 86 72.

Opel Ascona 1.8i coupé, 1985, 130 000 km, expertisée 29.2.96, bon état. Fr. 3000.– à discuter. ✆ (027) 36 13 20.

Opel Astra Break 1.6, 1995, 24 000 km, 2 airbags, radiocassette, attelage, Fr. 18 000.– (cause départ à l'étranger). ✆ (026) 46 33 34.

Opel Astra 1.8, 1995, 12 000 km, 18 000.–, **Opel Vectra 4X4**, 1993, 16 000 km, 17 500.–, **Peugeot 106**, 1994, 23 000 km, 10 000.– **Renault Twingo**, 1994, 20 000 km, 10 000.–. ✆ (027) 22 34 69.

Opel Corsa, 1986, bon état, 4 pneus hiver montés sur jantes, 90 % + 4 pneus été presque neufs. Fr. 1300.–. ✆ (026) 22 01 18, 9.00 - 12.00 ou soir.

Opel Kadett break, Fr. 8500.–, Fr. 138.–/mois. Rio Lausanne. ✆ (021) 624 13 37.

Opel Kadett GSi cabriolet, expertisée, 1990, 99 000 km, anthracite. ✆ (027) 23 53 06.

Peugeot 205 GTI, 1991, 88 000 km, pneus larges, équipement hiver, pot Sebring, CD + ampli + 4 HP Pionner, prix à discuter. ✆ (027) 22 30 44 ou ✆ (027) 27 30 64.

Peugeot 205 Sacré numéro, gris métallisé, automatique, 11.1995, 10 000 km, toit ouvrant, radiocassette, roues hiver et été sur jantes. Valeur à neuf: Fr. 21 220.– cédée à Fr. 16 000.–. ✆ (077) 28 48 82.

Peugeot 306, 36 000 km, Fr. 13 900.–, crédit. Rio Lausanne. ✆ (021) 624 13 37.

Peugeot 309 GT, 1989, 5 portes, 107 000 bons km, excellent état, entretien soigné, vitres automatiques teintées, Fr. 6900.–. ✆ (025) 71 33 58, heures des repas.

Pikup Ford Transit, double cabine, bon état, expertisée. Fr. 3900.– ✆ (027) 55 48 53.

Porsche 924, 96 000 km, toit ouvrant, toutes options, expertisée. Fr. 4500.– ✆ (077) 28 92 36.

Range Rover Vogue, 1993, 77 000 km, bleu métallisé, suspension active, Fr. 36 000.–, expertisée du jour. ✆ (021) 648 44 06.

Renault Break alizé, grenat, 1993, 50 000 km, climatisation, 4 pneus été neufs, crochet remorque. ✆ (027) 31 43 48. ✆ (077) 28 17 89.

On cherche Renault Twingo, moins de 35 000 km, couleur foncée. ✆ (026) 44 32 73.

Renault 19 1400 cm³, 1993, 6000 km. Fr. 15 000.–. ✆ (027) 31 44 24 ou ✆ (027) 36 39 60.

Subaru Justy J10 4WD, 120 000 km, de 1985, non expertisée, Fr. 3000.–. ✆ (026) 46 42 78.

Subaru Legacy 2.2 Break 4x4, 1990, automatique, 1re main, soignée, expertisée, 75 000 km, accessoires, Fr. 12 400.–. ✆ (077) 25 42 31.

Subaru 1800 4WD automatique, 95 000 km, carrosserie entièrement refaite. Prix à discuter. ✆ (077) 28 78 04.

Superbe occasion Toyota Celica turbo 4WD, bleu métallisée, toit ouvrant, toutes options, 67 000 km, fin 1990, Fr. 19 500.– à discuter. ✆ (027) 86 16 01.

Suzuki Samourai cabriolet, Fr. 6500.–, Fr. 124.–/mois. Rio Lausanne. ✆ (021) 624 13 37.

Toyota MR2 Targa, ABS, radiocassette, turquoise, 1991, 59 000 km, Fr. 17 900.–. ✆ (026) 22 38 88, repas.

Toyota Tercel automatique, 90 000 km, expertisée. Fr. 2700.– ✆ (077) 28 92 36.

Voiture de collection: BMW Touring 1972, 90 000 km, mécanique en état, retouche carrosserie. Bas prix. ✆ (027) 38 13 77.

Volvo 850 GLT 2.5, blanche, ABS, antipatinage, climatisation, correcteur d'assiette, sept. 94, 33 000 km, neuve Fr. 48 800.– vente Fr. 34 800.–. ✆ (026) 83 11 22.

VW Bus transporter syncro, 9 places, 1989, boîte neuve, 140 000 km, Fr. 12 800.–. ✆ (077) 28 63 63.

VW Corrado G60, 1991, 87 000 km, 160 CV, ABS, climatisation, gris perle métallisé, radiocassette + 6 haut-parleurs, 4 pneus d'été sur jantes alu spéciales + 4 pneus d'hiver sur jantes, excellent état, valeur neuve Fr. 43 000.–, cédée Fr. 19 500.–, à discuter. ✆ (027) 40 15 66.

VW Golf Champion 1,8, 135 000 km, 1988, 5 portes, très bon état, expertisée. ✆ (027) 31 24 33.

VW Golf GTi 1600, expertisée du jour, toit ouvrant, rabaissée, amortisseurs, sur jantes 15, vitres teintées, Fr. 3700.–, à discuter. ✆ (027) 86 59 74.

VW Passat Variant, break, 5 cylindres, 1983, 150 000 km, bon état, Fr. 1500.–, à discuter. ✆ (077) 28 69 03.

Deux-roues

A vendre: Harley Davidson, sportster, 1976, très bon état, prix à discuter. ✆ (021) 648 22 64 dès 19h.

Combinaison de moto, type enduro, bon état, blanc - rouge, modèle Dainese Goretex, Fr. 500.–. ✆ (027) 86 49 00, midi et soir.

Honda VFR 350F, 87, 27 520 km, bleu, Fr. 4500.– à discuter. ✆ (026) 36 15 52 ✆ (077) 28 86 52.

Honda 125 XL, tout terrain, Fr. 1500.– expertisée. ✆ (027) 56 41 64.

Kawasaki GPZ600R, modèle 1986, 54 000 km, expertisée, Fr. 2800.–. ✆ (025) 81 43 62.

Scooter Yamaha Beluga XC 125, avril 92, 4200 km, avec coffre + pare-brise, Fr. 2400.–. ✆ (026) 46 39 32.

Scooter 50, 60 km/h, 17 000 km, 1987, Fr. 1500.– expertisé. ✆ (027) 56 41 64.

Vespa Piaggio 125, 7000 km, expertisée, état de neuf. Fr. 3000.– ✆ (027) 58 45 42.

Yamaha FZR1000 Exup, 1990, 40 000 km, expertisée le 23.11.95, grand service des 42 000 km effectué, comme neuve, à voir absolument, nbres accessoires. Fr. 8000.–. ✆ (026) 46 41 18 repas.

Yamaha Vmax 1200, 1988, 46 000 km, toutes options + modifiée, bleu nuit. ✆ (027) 31 54 09.

Accessoires autos

Je vends 4 jantes alu, pour Audi 80 et 100, modèle 83, 13, 5½ JX 13 HZ (dimensions), Fr. 200.– les 4. ✆ (027) 22 60 35.

Immobilier vente

Sierre, superbe 4½ pièces, dans petit immeuble, parc, garage, quartier tranquille. Fr. 280 000.– ✆ (027) 55 53 83.

Anzère, appartement 56 m² 2½ pièces, cuisine séparée, 1 chambre, grand séjour, vestibule, salle de bain, grand balcon, près des remontées mécaniques, Fr. 160 000.–. ✆ (027) 22 73 21.

Ayent, 2 terrains à bâtir de 1450 m² à Fr. 80.–/m². ✆ (027) 25 29 76, soir.

Bramois, appartement 6½ pièces au 3e étage, poss. de faire 2 appartements avec attique, 2 salles - poss. de faire 1 studio -, 2 caves, 2 galetas, 2 places de parc. ✆ (027) 31 15 29 ou ✆ (027) 31 15 42.

Bramois, vigne 537 m², en plein rapport, bordure de route, installation d'arrosage et guérite. ✆ (027) 22 89 23.

Cherche à acheter maison à rénover à Sion. ✆ (027) 38 17 54.

Crans, à louer ou à vendre, local commercial, + dépôt. ✆ (027) 41 62 56 ou ✆ (027) 41 27 52.

Les petites annonces du **Nouvelliste** ET FEUILLE D'AVIS DU VALAIS

TOUS LES MARDIS ET SAMEDIS

TARIFS

Annonces privées:
Fr. 1.10 le mot
TVA 6,5% incluse
Facturation minimum: 13 mots
Fr. 14.30

Annonces commerciales
Fr. 2.50 le mot
TVA 6,5% incluse
Facturation minimum: 13 mots

No de téléphone ou de fax = 1 mot

DÉLAIS

Pour les annonces du **mardi:** le **vendredi** précédent à 10 heures
Pour les annonces du **samedi:** le **jeudi** précédent à 10 heures

Les annonces qui ne seraient pas parvenues à PUBLICITAS, avenue de la Gare 25, 1950 Sion, dans ces délais seront sans autre repoussées d'une parution.

Ecrivez ci-dessous, lisiblement, en **majuscules** et **sans abréviation** le texte de votre annonce. **Pour les annonces privées,** compter le nombre de mots et reportez le montant correspondant (tarifs ci-contre) sur un bulletin de versement à: Publicitas Sion, c.c.p. 19-485-8. **L'annonce paraîtra après réception du montant.** Les annonces commerciales feront l'objet d'une facturation.

Nos rubriques: A vendre - On cherche - Demandes d'emploi - Véhicules - Deux-roues - Accessoires auto - Immobilier vente - Immobilier location - Vacances - Animaux - Divers - Hifi/TV/Informatique

Veuillez faire paraître l'annonce suivante dans la rubrique: .....

du Nouvelliste du mardi: ..... du samedi: .....

☐ Annonce gratuite pour abonnés (1 fois par an) ☐ Annonce payante privée ☐ Annonce payante commerciale

Pas d'annonce sous chiffre ou avec case postale

Texte de l'annonce: .....

.....

.....

.....

.....

Nom: ..... Prénom: .....

Rue: ..... NPA, Localité: .....

Tél.: ..... Date: ..... Signature: .....

SION

Le plus grand LUNA-PARK du Valais

Place des Potences du 2 au 19 mars

Ouverture: les vendredis, samedis, dimanches et mercredis

France, Corrèze, exceptionnel, 6 heures autoroute Genève, propriété 45 000 m², clôturée, maison d'époque, rénovée, 4 chambres, bain, chauffage central, dépendances, écurie, garages, atelier, FS 228 000.–. ✆ (0033) 55 25 57 23.

Granges (VS), terrain à bâtir 1000 m² zone villas, belle parcelle plane, équipé, pour villa ou petit immeuble, (3 niveaux + attique), tranquille, à 10 min. de Montana, libre de tout mandat, Fr. 195.–/m². Renseignements au ✆ (029) 3 92 25.

Granges maison médiévale restaurée, 5½ pièces, 2 bains, agencée, petit jardin, Fr. 430 000.– affaire rare. ✆ (027) 58 14 68.

Granges, appartement 5½ pièces, état neuf, garage, place de parc, carnotzet, pelouse. Ou à louer. ✆ (027) 65 22 71.

Mollens, à vendre ou louer, **appartement 3½ pièces**, dans petit immeuble plein sud, au calme, vue dégagée, terrasse, pelouse privée aménagée, cavec, etc., surface habitable 96 m². Fr. 260 000.– Fr. 1000.– par mois. ✆ (077) 28 22 61.

Mollens, appartement 4½ pièces, avec possibilité aide fédérale, 110 m² + mezzanine, balcon 32 m², garage, place de parc, vue magnifique. ✆ (077) 28 72 60.

Morgins centre village, joli 2½ pièces, 64 m², cave et garage, prix à discuter. Possibilité agrandissement. ✆ (025) 77 36 64.

Particulier cherche terrain pour construction d'un chalet familial. Bonne situation avec accès voiture et maximum d'ensoleillement. Offre par écrit avec plan situation, prétention de prix et tous les renseignements utiles à A. Borgeaud, 1307 Villars-Lusserey.

Privé vend, Sion-Centre, 4½ pièces, endroit calme. Prix: Fr. 2900.– le m². ✆ (077) 28 28 00.

Sierre, appartement 3½ pièces, garage, cave, balcons, cheminée, machine à laver, cause départ. ✆ (027) 55 45 25 ou ✆ (027) 55 88 56 soir.

Sion centre-ville appartement neuf 91 m² dès Fr. 300 300.–. ✆ (027) 22 32 69 heures bureau.

Sion-Centre appartement neuf 122 m² dès Fr. 402 600.–. ✆ (027) 22 32 69 heures bureau.

Sion-Vissigen, 5½ pièces, 145 m², terrasse, pelouse. Fr. 350 000.–. ✆ (027) 31 32 72, soir.

Sion, un appartement 4½ pièces, récent, dernier étage, 111 m², 2 salles d'eau, 2 balcons, Fr. 319 000.–. ✆ (027) 23 74 19.

Sion, rue Hermann-Geiger 17, bel appartement 4½ pièces, entièrement rénové, 112 m², Fr. 280 000.–, + garage privé et place de parc Fr. 25 000.–. Nendaz, terrain à construire, 530 m², zone résidentielle H30, Fr. 160.– le m². ✆ (027) 22 94 48. ✆ (077) 29 00 48.

Terrain à construire de 2500 m² à Ayent; coefficient 0.2; prix Fr. 160 000.–. ✆ (027) 36 47 30.

Vétroz, appartement 4½ pièces, garage + place de parc couverte, Fr. 260 000.–. ✆ (027) 36 47 70.

Vétroz, du propriétaire, dans immeuble neuf de 5 appartements, grand 4½ pièces avec pelouse privée + garage, Fr. 375 000.–. ✆ (027) 36 20 07.

Val d'Illiez, appartement de vacances 2½ pièces, balcon, garage, place de parc, vue magnifique sur les Dents-du-Midi, à 2 km des bains et à 2 km de Champéry. ✆ (077) 28 72 60.

Venthône, terrain à bâtir 1000 m², équipé. ✆ (027) 55 34 85.

Artisanat

Meubles rembourrés, cuirs et tissus, articles en cuir. Pour vos réparations une seule adresse **CUIRmoret à Sion**, rue de Conthey 7. ✆ (027) 23 33 55.

Immobilier location

A Crans, 2 pièces spacieux, cuisine agencée, salle de bain WC séparés, balcon, cave et garage, Fr. 1000.– charges comprises, libre dès 1er avril 96. ✆ (027) 41 51 51 prof. ✆ (027) 41 43 57 privé.

A Riddes, studio indépendant, neuf, meublé avec mezzanine, cuisine aménagée et garage, Fr. 500.– + électricité. ✆ (027) 86 21 53.

A 2½ km du Pont-du-Rhône, grand 4½ pièces, parfait état, bel vue sur Sion, toutes commodités, libre 1.6.96. ✆ (027) 27 21 06, toutes heures.

Ardon, appartement 3½ pièces dans ancienne maison, situation calme, loyer modéré. ✆ (027) 86 52 64.

Noës, 2½ pièces, neuf, ensoleillé, parking, Fr. 650.– charges comprises. ✆ (027) 56 12 53 ou ✆ (077) 28 65 00.

Aven, Conthey, appartement 3½ pièces, dans maison entièrement rénovée, tout confort, lave-linge + séchoir, Fr. 800.–, libre dès le 01.06.96. ✆ (027) 36 19 76.

Vernayaz, immeuble Le Tilleul, appartement 3½ ch. et 2½ ch. (Fr. 900.– + Fr. 700.–), ascenseur, grand balcon, cuisine moderne, cave, place de parc couverte. Les appartements sont aussi à vendre. Prix exceptionnel. ✆ (032) 53 21 61.

Au début avril, grand local 280 m², menuiserie existante ou tout autre emploi possible, accès facile, 2 routes, avec grande place extérieure, à Vétroz. S'adresser ✆ (027) 36 73 23.

Aux Mayens-de-la-Zour/Savièse, chalet, à louer à l'année. ✆ (027) 25 36 60.

Bramois, 2½ pièces, meublé dans villa, place de parc, Fr. 680.– + Fr. 70.– charges, libre de suite. ✆ (027) 31 24 47.

Chamoille sur Orsières, maison individuelle, 5½ pièces, situation paisible, non meublée, Fr. 1000.–, de suite. ✆ (025) 741 555, M. André jusqu'à 14.00 ou dès 17.00 ✆ (025) 74 15 68.

Cherche à louer, chalet indépendant, calme, 6 pièces minimum. Tout confort (téléphone, lave-linge), terrasse, pelouse. Pour 3 mois: mai, juin, juillet, environs de Sion. ✆ (027) 36 50 70, repas.

Cherche chalet ou appartement, région Haute-Nendaz, à l'année, dès le 1.5.96. ✆ (027) 88 65 88.

Chippis, joli 2 pièces meublé, place de parc, confort. Fr. 700.– charges comprises. Libre tout de suite. ✆ (027) 31 28 50.

Conthey, joli appartement 3 pièces, rénové, libre de suite. Fr. 750.– + charges. ✆ (027) 36 63 22.

Couple travaillant à Sierre, cherche à louer chalet meublé à l'année avec cheminée et grandes fenêtres. Max. Fr. 1200.–. ✆ (027) 56 34 63.

Crans, à l'année, grand 3½ pièces, non meublé, avec place parc, libre dès le 01.07.96. ✆ (027) 43 54 04.

Daillet/Grône, joli appartement 3½ pièces meublé, Fr. 750.– + charges. ✆ (027) 88 35 15.

Fully/Mazembre, superbe appartement 2½ pièces, mansardé, avec 2 grands réduits et place parc couverte. Libre début mai. Fr. 680.– charges comprises. ✆ (026) 46 41 05, soir.

Granges, grand 4 pièces, jardin, prix à discuter. ✆ (021) 791 25 65 (18 h 30 à 20 h.)

Je cherche à louer à Vétroz, villa ou petite maison, minimum 4 pièces. ✆ (027) 36 69 32 ou ✆ (027) 36 64 15.

Joli 3½ pièces, proche centre, tranquillité, verdure, idéal pour couple retraité, prix à discuter. ✆ (027) 22 44 54.

La Sionne, appartement 3½ pièces, Fr. 600.–. ✆ (027) 22 03 24, soir dès 19 heures.

Levron-Verbier, chalet 5½ pièces, plein sud, pelouse, garage. libre dès le 1.5.96. ✆ (026) 67 16 92.

Martigny 2½ pièces dans villa, conviendrait pour couple retraité.✆ (026) 22 17 69.

Martigny-Bourg, appartement 3 pièces + garage, Fr. 780.– charges comprises. ✆ (026) 22 47 80.

Martigny, au coin de la ville, rue d'Octodure 19, **appartement 2 chambres** + cave, galetas et parc. Fr. 700.–, charges comprises. ✆ (026) 23 18 05.

Martigny, avenue Grand-St-Bernard, 3 pièces + cuisine, salle de bains, rénové, Fr. 950.– charges comprises. ✆ (026) 85 14 40.

Martigny, avenue Grand-St-Bernard, chambre individuelle + salle de bains, Fr. 250.– charges comprises. ✆ (026) 85 14 40.

Martigny, centre, **3½ pièces**, tout confort, four pyrolise, lave-vaisselle, lave-linge. Fr. 950.–. Libre 1.6.1996. ✆ (026) 22 22 30.

Martigny, spacieux 1½ pièce, rez, dans maison individuelle, indépendant, entièrement rénové, Fr. 600.–. ✆ (026) 22 20 07, matin; ✆ (026) 22 08 19, privé.

Martigny, studio (grande pièce, cuisine, balcon), place de parc, Fr. 500.– + charges. ✆ (026) 22 21 32 ou ✆ (026) 23 15 33.

Martigny, quartier poste, **2½ pièces**, lave-vaisselle, garage. Fr. 750.– + charges. ✆ (089) 220 36 35.

Martigny, 2½ pièces, rénové, à vendre ou à louer, rue des Finettes 13, libre de suite. ✆ (026) 22 91 65, le soir.

Mollens, studio dans villa neuve, pelouse privée, Fr. 600.– y c. charges. ✆ (027) 41 82 04 ou ✆ (077) 28 19 46.

Monthey/Collombey, appartements 3½ pièces, fonds propres : Fr. 20 000.–, loyer : dès Fr. 585.– par mois. ✆ (021) 921 41 41 ou ✆ (021) 921 35 70 le soir.

Monthey/Collombey, appartements 4½ pièces, fonds propres: Fr. 25 000.–, loyers: dès Fr. 777.– par mois. ✆ (021) 921 41 41 ou ✆ (021) 921 35 70 le soir.

Plan-Conthey 3½ pièces rénovés cuisine agencée. Loyer : Fr. 930.– charges comprises. ✆ (022) 782 30 07.

Privé loue, à Crans sur Sierre 4½ pièces. Fr. 1500.– mois, proximité hôtel Golf. Très belle cheminée, balcon, box. ✆ (077) 28 28 00.

Réchy, dans maison à 2 étages, appartement 3½ pièces, au rez, neuf, pelouse, cave, place de parc. ✆ (027) 58 22 46.

Réchy, studio meublé, Fr. 450.– charges comprises. ✆ (077) 28 65 00 ou ✆ (027) 58 23 95.

Saint-Martin, VS, à l'année, grand studio, 3 lits, meublé, TV, balcon, vue imprenable, Fr. 500.– par mois, charges et parking compris. ✆ (027) 81 14 80.

Saint-Maurice près gare, appartement 2 pièces, balcons, cave, galetas, tout de suite. Fr. 520.– charges comprises. ✆ (025) 72 42 19.

Savièse, 2½ pièces, duplex, indépendant, neuf, partiellement meublé, lave-linge + vaisselle. ✆ (027) 25 14 62.

AMITIÉS RENCONTRES

Veuf 68 ans

indépendant, bonne situation et plein d'humour, cherche une compagne ayant bon cœur, pour lui offrir toute sa gentillesse et son amour.

Ecrire sous chiffre U 036-321447 à Publicitas, case postale 747, 1951 Sion 1.

036-321447

Dame

la soixantaine, bien dans sa peau, soignée, cultivée, pleine de vie et d'une situation priviligiée, cherche monsieur ayant le même profil, pour partager tous les plaisirs de la vie. Age en rapport. Pas sérieux s'abstenir.

Ecrire sous chiffre U 036-321451 à Publicitas, case postale 747, 1951 Sion 1.

036-321451

027 29 51 51

Savièse-Chandolin 4½ pièces, vue imprenable, grand balcon, libre tout de suite. Fr. 800.– sans charges. ✆ (027) 22 34 69 ou ✆ (027) 22 61 24.

Savièse, petite villa 3½ pièces, confort, place parc, garage, jardin. Fr. 900.– + charges. Libre 1.5.1996. (Pas d'animaux). ✆ (027) 25 35 53.

Saxon, superbe 3½ pièces, 90 m², neuf, grand balcon, pelouse, barbecue. ✆ (026) 44 32 80.

Sierre, rue d'Orzival 20, 4½-5 pièces avec jardin + garage charges comprises Fr. 1400.–. ✆ (077) 28 20 78 ou ✆ (027) 56 59 33.

Sierre, studio meublé, Fr. 550.– charges comprises. Libre de suite. ✆ (027) 55 44 53 ou ✆ (027) 55 25 71.

Sierre, Hôpital 4, appartement 5 pièces, 140 m², lumineux, vitrocéram, 2 fours, 13 armoires encastrées. Fr. 1650.– par mois. Libre dès le 1.4.1996. ✆ (027) 55 62 70.

Sion-Ouest, grand 4½ pièces, 115 m², 2 salles d'eau, lave-vaisselle + lave-linge, balcon. Libre de suite. Fr. 1250.– charges comprises. ✆ (027) 23 48 25.

Sion-Platta, joli appartement 4½ pièces, rénové. Fr. 1000.– + charges. ✆ (027) 23 43 78, le soir.

Sion, appartement 4½ pièces. Fr. 1170.– charges et garage compris. Libre de suite. ✆ (027) 31 23 93.

Sion, avenue du Midi, grand 3 pièces, rénové, cuisine agencée, 2 balcons, Fr. 990.– charges comprises. ✆ (027) 23 15 34.

Sion, centre-ville, appartement 2½ pièces meublé. Fr. 930.–. ✆ (027) 22 10 73 ou ✆ (027) 22 18 24.

Sion, centre-ville, parking. ✆ (027) 22 07 57.

Sion, grand 4½ pièces, 2 balcons, 2 min. Place du Midi, Fr. 1680.– charges comprises. ✆ (027) 22 42 38 heures repas.

Sion, r. de Lausanne 85, près église St-Guérin, app. 3½ pièces, cave, galetas, pl. de parc. ✆ (027) 86 44 17.

Sion, vieille ville, 1½ pièce, meublé, Fr. 1000.– charges comprises. ✆ (027) 22 16 74, dès 18 heures.

Sion, Etrier 2, appartement 5½ pièces, Fr. 1350.– charges comprises. ✆ (027) 31 74 72.

Sion, Grand Pont 2, chambre indépendante meublée. Fr. 380.– charges et électricité comprises. ✆ (077) 280 580, ✆ (027) 58 12 78.

Sion, Grand Pont 2, studio, avec mezzanine, aux combles, meublé, Fr. 580.– charges et électricité comprises. ✆ (077) 280 580, ✆ (027) 58 12 78.

Sion, Petit-Chasseur 84, 2 pièces, cuisine équipée, place de parc, cave, dès le 1er juin. ✆ (027) 22 36 55.

Sion, Petit-Chasseur 86, 2 pièces, cave, galetas, balcon sud. Fr. 660.– charges comprises. ✆ (027) 22 35 20.

Sion, Place du Midi, appartement 2½ pièces, sans confort. ✆ (077) 28 28 00.

Studio Long-Prés, balcon, place de parc. Fr. 550.– le mois, charges comprises. ✆ (027) 65 12 12.

Vétroz, tout de suite, 2 pièces indépendant, Fr. 650.–. ✆ (027) 29 35 25 ou ✆ (027) 36 32 09, soir.

Vétroz, 2 pièces indépendant, dans villa. Fr. 590.– + charges. ✆ (027) 25 17 10.

Vercorin, appartement 3½ pièces, meublé, dans chalet, place, pelouse. Fr. 900.– ✆ (027) 55 77 60.

Vernayaz, joli appartement 4 pièces, cuisine agencée, bains-WC séparé, grand balcon, garage. ✆ (026) 64 10 83.

Vacances

Espagne, Oliva/Denia, villa, 3 chambres à coucher, 2 bains, piscine privée, jardin, vue, libre dès Pâques au 29 juin, 3-10 août et dès 1er septembre. Photos à disposition. ✆ (025) 63 15 56.

LA NOUVELLE VECTRA. SIGNÉE OPEL.

Satisfaire à toutes les exigences sans faire de demi-mesures, tel est le mot d'ordre qu'Opel s'est attaché à respecter avec la nouvelle gamme Vectra, des voitures particulièrement agréables à conduire, alliant technologies de pointe, sécurité et propreté à un prix très avantageux. OPEL

Garage ATLAS SA SIERRE
Georges Mariéthoz
Rte du Simplon 75 - ✆ 027/55 87 01
Agents locaux
GARAGE LAURENT TSCHOPP, CHIPPIS
✆ 027/56 21 56
GARAGE DU TRANSIT, CORDONIER & FILS
MONTANA-VILLAGE - ✆ 027/41 22 28 - 41 48 18

GARAGE DU SIMPLON MARTIGNY S.A.
Rte du Simplon 112 - 1920 Martigny
✆ 026/22 26 55 - Fax 026/22 96 55
Nos agents locaux:
Fully: Garage Carron
Saxon: Garage B. Monnet
Le Châble: Garage du Mont-Brun S.A.
Saint-Maurice: Garage Bossonnet
Sembrancher: Garage Fellay

GARAGE DE L'OUEST
Stéphane Revaz, Sion
✆ 027/22 81 41
Agent local: Garage Théler
Sion - ✆ 027/31 32 48

Grande-Motte Sud de la France appartement-villa 3 pièces meublé, tout confort, proche mer, parking, garage, libre mai, juin, septembre. ✆ (025) 75 70 70 ou✆ (025) 75 80 80.

On cherche à louer aux environs de Charmay du 20.7 au 03.8 pour 8 personnes. ✆ (039) 51 19 10.

St-Tropez, plage Gigaro, **maison** tout confort. ✆ (027) 43 52 22.

Animaux

A donner chiot, croisé Husky - chien de chasse. ✆ (027) 81 21 66.

A donner deux chiens huskies très affectueux. ✆ (022) 630 25 80.

A vendre caniches nain toy blanc, gris, abricot, champagne. Pure race ✆ (037) 61 12 93.

A vendre chaton femelle 7 mois, persane chichilla, pedigree, vaccins. ✆ (027) 55 34 85.

A vendre chiots Boarder-Collies, sans pedigree. ✆ (025) 37 11 48.

A vendre chiots de chasse, 3 mois, parents, Bruno, courant suisse. ✆ (026) 83 23 65.

A vendre chiots Bouvier bernois, pure race. ✆ (027) 36 49 68.

A vendre en bloc canaris, prix à discuter, ou par couple, Fr. 70.–. ✆ (027) 36 23 76, heures repas.

A vendre quelques bonnes vaches prêtes ou fraîches vêlées. Très bas prix. ✆ (021) 701 13 63.

A vendre, lapins F. de Bourgogne, 1 mâle et 2 femelles, pure race. ✆ (027) 86 36 10.

Adorables chiots silky terrier, avec pedigree, à réserver pour début avril. ✆ (027) 83 12 32.

Chiots berger allemand, pure race, Fr. 400.– pièce. ✆ (037) 64 16 60.

Goldenretriever, cockers, westies, bichons, bouledogues, dogues, cotons, chowchows, bergers, sharpeis, shihtzus, toutes races. ✆ (0033) 50 22 90 68.

Superbes chiots femelles terrier du Tibet, disponibles, pedigree. ✆ (021) 861 29 43.

Très joli chiot berger catalan, bon caractère, doux avec enfants, affectueux, vacciné, tatoué, LOF, est à vendre. ✆ (0033) 50 73 67 48, Evian.

Divers

Accordéoniste, orchestre, solo, duo. Sixt ✆ (027) 31 56 12 Sion. Aussi cours d'accordéon pour personnes motivées.

Accordéonniste-organiste, tous styles, sixties, sud-américain + traditionnel. ✆ (027) 55 00 39 ou 55 37 81.

Cours d'allemand par prof., tous les niveaux. ✆ (027) 56 21 33.

Editions et rééditions dès 10 ex. Ecrire ses mémoires, thèses, poèmes, recettes de cuisine à des prix et délais sans concurrence, pour renseignements ✆ (027) 55 14 10.

Loterie à numéros. Jouez mieux, améliorez vos chances. Documentation gratuite. Club 56, Pavement 44, 1018 Lausanne. ✆ (021) 646 76 02.

Retraité donne cours d'initiation à la peinture à l'huile. ✆ (027) 22 31 17. ✆ (027) 22 81 15.

A louer terrain agricole 2000 m² à Saint-Léonard. ✆ (027) 31 28 73.

Hifi-Tv-Informatique

Etudiant E.I.V. donne cours Excel 5.0, samedi après-midi, Fr. 20.–/heure. ✆ (027) 31 44 58 le soir.

Pour reprise un neuf, **ordinateur Athéna 386**, Microsoft, Word, excess, alcess. Fr. 950.– sans imprimante. ✆ (027) 56 59 50 dès 20 heures.

10 TV couleur Philips, état de neuf, grand écran 67 cm, télécommande, un an de garantie, Fr. 250.– à Fr. 450.– pièce. ✆ (037) 64 17 89.

Ordinateur AST Bravo 386 SX avec écran couleur VGA 14, 1 FDU 3½, 1 HDU 80 MB, imprimante OKI 380 avec Dr DOS, MS-Works, Works 2.0, DBase IV, Excel, Windword, Win-Way A, Comptabilité, etc. Valeur Fr. 2800.–. ✆ (027) 55 38 76.

TV, vidéo, hi-fi, plus de 100 TV et vidéos couleur, neuves, des meilleures marques au prix le plus bas, 2 ans de garantie, Philips, Grundig, Sony, JVC, Panasonic, Orion et d'autres, TV grand écran 54 cm, 50 programmes, télécommande, Fr. 400.–, idem 63 cm stéréo, télétexte Fr. 750.–, vidéo VHS télécommande, 50 programmes, Fr. 350.– à Fr. 550.–. ✆ (037) 64 17 89.

ANNONCES DIVERSES

Combinez...

selon vos envies et vos humeurs.
Garantie de la qualité!

Le centre de meubles en gros diga proche de vous: Fribourg/Nord

Carte d'acheteur gratuite
pour acheter avantageusement, à demander à:

Trincherini + Zambaz
Menuiserie
Chemin de Gorges 6
1963 Vétroz
Tél. (027) 36 44 41

Bétail

en gardiennage de printemps, jeune bétail en estivage, vaches taries.
Bons soins garantis.

✆ (026) 83 19 70.

036-321821

Infocom

le numéro de téléphone qui sait tout et qui fait tout

157 60 39

information générale, vente, achat, location de tous objets. Rencontre de personnes.

Fr. 3.13/min.

036-320412

Paysagiste

indépendant, CFC, pour tous travaux de jardin. Travail soigné. Prix modérés.

✆ (026) 46 13 67, repas.

036-320769

Détective privé

filatures, enquêtes, expertise en écriture.

Tél. (025) 27 30 40.

On cherche à acheter

tuyaux d'arrosage

de marque Perroy, 200 mètres de 50 mm.

✆ (026) 44 11 63.

036-321833

SPA Sierre et environs

Si vous perdez ou trouvez un chat ou chien, téléphonez au

CHENIL ET CHATTERIE DAVAL

✆ (027) 55 47 81.

036-320470

A vendre

pommes de terre

bintje, Fr. 27.– le sac de 30 kg.
Charlottes, Fr. 30.–.

Rémondeulaz Albert St-Pierre de Clages
Tél. (027) 86 21 17.

★
Donnez
de votre sang

SION

Salle du Sacré-Cœur

Dimanche 10 mars dès 15 h 30

Sion Femina

LOTO

Abonnement Fr. 10.–
1er tour gratuit

PLACETTE

Les artistes se jettent à l'eau

La quatrième fontaine animée de Grimentz représentera le barrage de Moiry.

GRIMENTZ. – La Société de développement de Grimentz lance un appel aux artistes pour la création d'une quatrième fontaine animée qui sera construite dans le vieux village. Il s'agit de la fontaine du barrage qui sera une reproduction miniature du barrage de Moiry, le fleuron touristique et économique de l'été grimentzard. Comme pour les œuvres précédentes, cette fontaine devrait surtout être réalisée en bois ou à base de matériaux naturels et résistant aux intempéries, avec un mécanisme donnant au sujet une mobilité actionnée par une chute ou une pression d'eau. Les artistes valaisans ou domiciliés en Valais peuvent soumettre un premier projet jusqu'au 31 mars 1996 à la direction de l'office du tourisme. Renseigements complémentaires au 65 14 93.

En 1993, Alain de Preux, directeur de l'office du tourisme, lançait l'idée de doter le vieux village de fontaines miniatures. C'est en observant des fontaines de Jean Tinguely que le directeur eut cette idée. En quelques années, la village des géraniums est devenu la station des fontaines. La première fontaine animée était installée au mois d'août 1993 sur la place de l'église pour la plus grande joie des touristes. Il s'agissait d'une création de l'artiste grimentzard Claudio Florey représentant un combat de reine actionné par une cascade permanente. Du bois de mélèze fut utilisé pour façonner les corps des deux vaches. Quant aux cornes, elles sont sculptées dans du merisier. La réalisation des animaux et du mécanisme nécessita cent cinquante heures de travail; il fallut cent cinquante autres heures de labeur pour le façonnage en maçonnerie et l'aménagement sanitaire. Le réglage final de l'ensemble exigea passablement d'essais minutieux. Un an plus tard, à deux pas du véritable four banal sur la place de la Claire Fontaine, Grimentz se dotait d'une seconde fontaine animée. Après un concours d'idées, le projet du sculpteur René Salamin et de son fils Christian, originaire de Grimentz mais domiciliés au Châble, fut retenu. Cette réalisation permet de faire découvrir l'activité du boulanger dans le four banal de nos ancêtres. Grâce à un mécanisme de précision actionné par une chute d'eau et une roue à aube, le boulanger introduit le pain dans le four à l'aide de sa palette. Les pains sont ensuite ramenés par un tapis roulant à la case départ où l'artisan les récupère dans un mouvement perpétuel. La troisième fontaine baptisée la fontaine des scieurs de long est l'œuvre d'Albert et Marc Salamin.

Christian Dayer

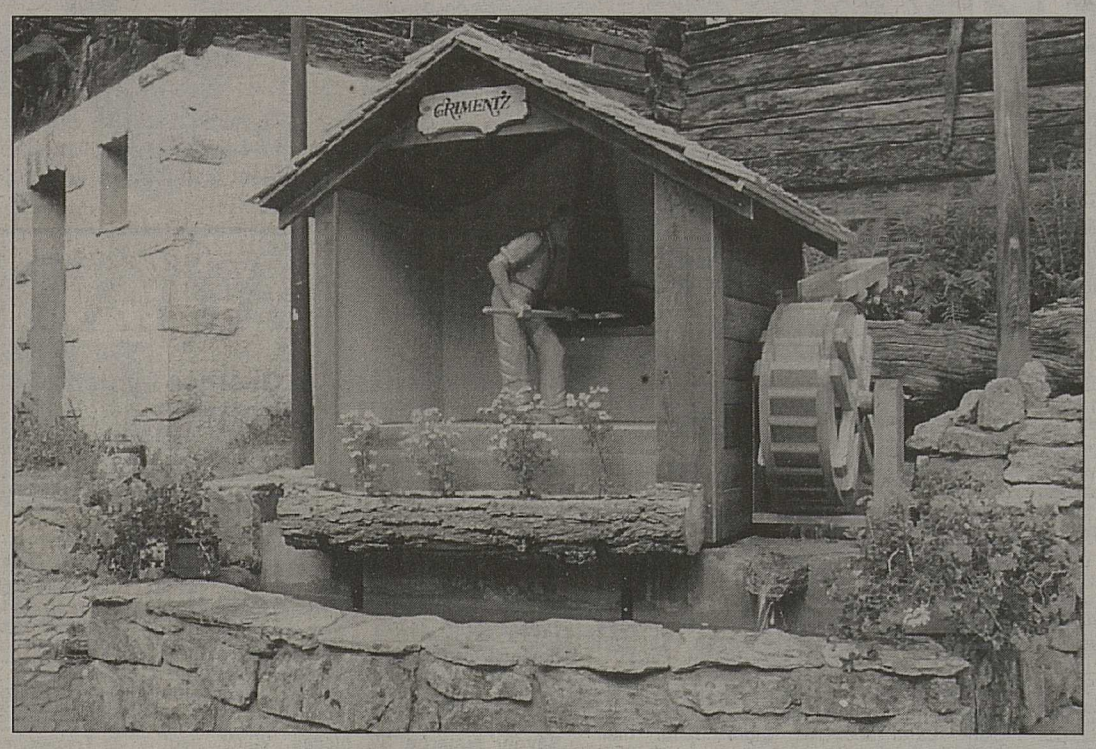

La deuxième fontaine animée de Grimentz représente un boulanger en plein travail dans le four banal de nos ancêtres. ldd

EN BREF

Lecteurs liturgiques

SIERRE. – La commission de liturgie du secteur de Sierre organise une rencontre avec les lecteurs et toutes les personnes désireuses d'approfondir les textes liturgiques, le mercredi 13 mars de 20 h 15 à 21 h 30 à l'école des Buissonnets. Ces personnes prendront avec elles le missel et éventuellement la Bible. Renseignements auprès de Fernand Tapparel (55 22 82).

Maturité

SIERRE. – Pour mieux préparer les jeunes à la vie professionnelle, le canton du Valais a créé la maturité professionnelle commerciale (MPC). Qu'est-ce qui la différencie du diplôme fédéral de commerce? Quelles sont ses exigences? Quelles sont ses caractéristiques, le travail interdisciplinaire, la formation en entreprise?

Pour répondre à ces questions, l'Ecole supérieure de commerce de Sierre met sur pied une séance d'information qui se déroulera lundi à 20 heures à la salle de l'hôtel de ville. Les responsables de l'ESC, les professeurs spécialement impliqués dans la classe de maturité professionnelle donneront toutes les explications souhaitées.

Chiens d'utilité

SIERRE. – Un concours annuel de chiens d'utilité organisé par le club du berger belge Valais se déroulera dimanche. Une quinzaine de chiens se présenteront dans les catégories accompagnement I, défense III et inter I, II et III. Ils seront en lice dès 8 heures au centre de tennis Pommes rouges de Salquenen.

Vente de carême

SIERRE. – Vente de carême ce samedi et dimanche à la salle paroissiale de Sainte-Catherine située en face de l'église. Les deux jours, de 9 à 12 heures et de 14 à 19 heures, il sera procédé à la vente de produits artisanaux des ateliers Saint-Hubert, de produits valaisans (tisanes), d'artisanat du Pérou et de produits alimentaires de divers pays du tiers monde comme du café, du thé, du chocolat et du miel.

Sélection «mondiale»

CRANS-MONTANA. – Dominique Jeannerat, membre du ski-club acrobatique de Crans-Montana, vient d'être sélectionné pour les championnats du monde juniors de ski acrobatique (bosses et saut) qui se dérouleront les 14, 15 et 16 mars à Châtel en Savoie. Agé de 17 ans, il sera le seul représentant pour la Suisse avec un camarade de Suisse alémanique.

Le rendez-vous de l'Avenir

Dix-sept sociétés invitées à Chalais.

L'Avenir est l'une des plus anciennes fanfares du Valais. nf

CHALAIS.– Après avoir fêté le 150e anniversaire de son existence, la fanfare L'Avenir est à nouveau sur la brèche cette année avec la mise sur pied du 96e Festival des musiques de Sierre et Loèche. Un comité d'organisation présidé par M. Dominique Perruchoud prépare activement cette rencontre agendée pour les 17, 18 et 19 mai.

Lors de ce festival, les sociétés interpréteront deux compositions écrites par des musiciens de la commune. Ce sont les partitions suivantes: «Bat. fus. mont. 6», de Cécile Rudaz et «Rossiniade», de Richard Métrailler. Ce dernier est également directeur de l'Avenir. Depuis quelques années, cette société effectue un travail en profondeur auprès des écoles et lors des camps de musique. Plus de quarante élèves suivent régulièrement l'école de musique, gage de promotion et de continuité. *(a)*

Fantaisie et imagination

L'art de Bluma à l'hôtel de ville.

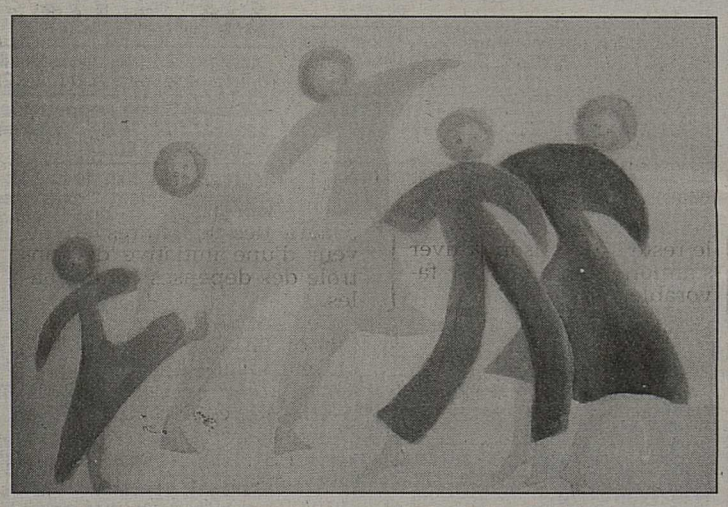

Une œuvre de l'artiste exposée à Sierre. ldd

SIERRE. – Faisant fi des convenances et des genres académiques, l'art de Bluma transcende les frontières de l'ordre bien établi et nous emmène vers des contrées où le rêve métaphysique est encore permis. Chez cette artiste, fantaisie et imagination vont de pair avec un trait sûr et une recherche constamment renouvelée de la couleur en aquarelle. Ses arabesques et ses jeux de lumière défient nos sens et c'est à un public toujours en éveil que s'adresse l'œuvre de Bluma, refusant avec véhémence toute paresse intellectuelle. L'artiste nous montre aussi l'aspect ludique de la vie: partie d'échecs ou enfants da la balle tels que clowns et acrobates. Art féérique donc, mais aussi art universel; il n'est que d'observer ses tableaux qui font référence à la musique hindoue, au folklore slave ou à l'histoire pour s'en convaincre. A voir jusqu'au 15 mars à l'hôtel de ville de Sierre. *(dac)*

DEMAIN C'EST DIMANCHE

Le puits de la tendresse

La rencontre de Jésus avec la samaritaine se situe dans un lieu symbolique et très signifiant dans l'histoire du peuple juif. C'est au puits de Jacob, c'est-à-dire là où le patriarche Jacob avait rencontré Rachel, sa future épouse, que se déroule cette belle scène du Nouveau Testament.

C'est là qu'est né un amour que Jacob put concrétiser après avoir servi son beau-père pendant sept ans.

Le texte de la Genèse nous révèle que ces sept années «lui parurent comme quelques jours tellement il l'aimait». Le futur beau-fils de Laban apprit ainsi ce que nous appellerions aujourd'hui, le prix de l'attente.

Ces années lui permirent de mettre son amour à l'épreuve, de purifier son désir, d'abandonner ce qu'on qualifie au premier abord d'amour et de passion et qui ne sont en réalité qu'égoïsme et recherche effrénée de son propre plaisir. Cette attente qui, quelquefois je pense, a provoqué en lui une vive impatience, a été en réalité au service de son projet d'amour avec Rachel. Il a pu constater avec bonheur que son désir avait résisté aux attaques du temps et qu'il s'en trouvait au contraire renforcé.

La samaritaine qui rencontre Jésus n'a pas manqué d'hommes dans sa vie. Elle en est à son sixième! C'est l'amour qui lui manque. Elle me fait penser à ces êtres qui paient par la souffrance l'absence d'apprivoisement réciproque à cause d'un amour passion vécu dans la précipitation et à la manière de la société de consommation: tout et tout de suite! Combien leur faut-il d'années pour ajouter à l'union des corps ce qui a manqué, c'est-à-dire la communion du cœur et de l'esprit? Que de larmes parce qu'on a oublié de construire d'abord un univers de tendresse où l'autre se sent désiré, reconnu, choisi, préféré! que de patience pour, au-delà de la déception profonde, croire à nouveau que l'amour fidèle est possible!

La samaritaine a vu sa vie prendre un nouveau virage parce qu'elle s'est enfin sentie regardée comme une personne, parce qu'elle a rencontré en Jésus un homme qui a réveillé en elle l'espoir de vivre enfin un amour authentique. Cet homme c'était Dieu lui-même qui continue de nous croire capable d'un même regard les uns sur les autres pour un bonheur véritable et profond.

Chanoine Calixte Dubosson

Cent ans révolus

Denis Favre fêté à Ecublens.

Le 23 février dernier, M. Denis Favre a fêté ses 100 ans révolus. Natif de Sion, il accomplit ses études classiques et universitaires puis il s'expatria à l'étranger, en France et en Allemagne notamment. Revenu à Lausanne, il y dirigea diverses maisons de commerce et, spécialiste des questions financières, il collabora à plusieurs quotidiens romands, au «Nouvelliste», notamment.

Mémoire vivace

Depuis plusieurs années, il est l'hôte du home Clair-Soleil à Ecublens, près de Lausanne. La vue et l'ouïe lui font défaut, mais la mémoire est encore très vivace, teintée d'un brin d'humour.

Le préfet de Morges l'a fêté comme il se devait et c'est autour d'un bon verre de vin que tous ceux qui l'entouraient, enfants, petits-enfants et arrière-petits-enfants lui ont rendu hommage.

Il ne nous reste plus qu'à souhaiter à M. Favre encore quelques bonnes années devant lui. *A. Baruchet*

MEDECINS SANS FRONTIERES

PUBLICITÉ

PRADEC

CAFÉ-RESTAURANT SIERRE
Avenue des Alpes 6
Tél. (027) 55 11 51
P parking privé pour la clientèle

NOUVELLE CARTE

VIN DU MOIS

Durant le mois de mars
MUSIQUE-AMBIANCE
Tous les
VENDREDIS ET SAMEDIS
avec DANY WILLIAMS
Chantal et Stan se feront un plaisir de vous accueillir

Vers «Conches tourisme»

Deuxième grande soirée d'information, sur l'organisation faîtière.

GLURINGEN. – Le bateau «Conches tourisme» a pris la mer. Après les réticences de la grande réunion d'Obergesteln, celle de Gluringen a marqué un certain dégel, jeudi soir passé.

Près de 150 participants s'étaient réunis dans la salle polyvalente. Le projet d'organisation faîtière fut présenté de façon concrète, avec ses incidences financières. Il fut défendu par le conseiller Peter Kühler, de MarkeTeam, à Berne.

La vallée de Conches est une des grosses pointures touristiques valaisannes; cependant, elle demeure modeste sur le plan de la promotion. Elle doit cela à sa dispersion en treize offices du tourisme et trois organisations faîtières.

Un grand pas fut fait jeudi soir; les présidents des organisations faîtières se sont déclarés prêts à les dissoudre: soit Tourismus Goms, l'Union pour la promotion du tourisme à Conches et la commission régionale pour le tourisme.

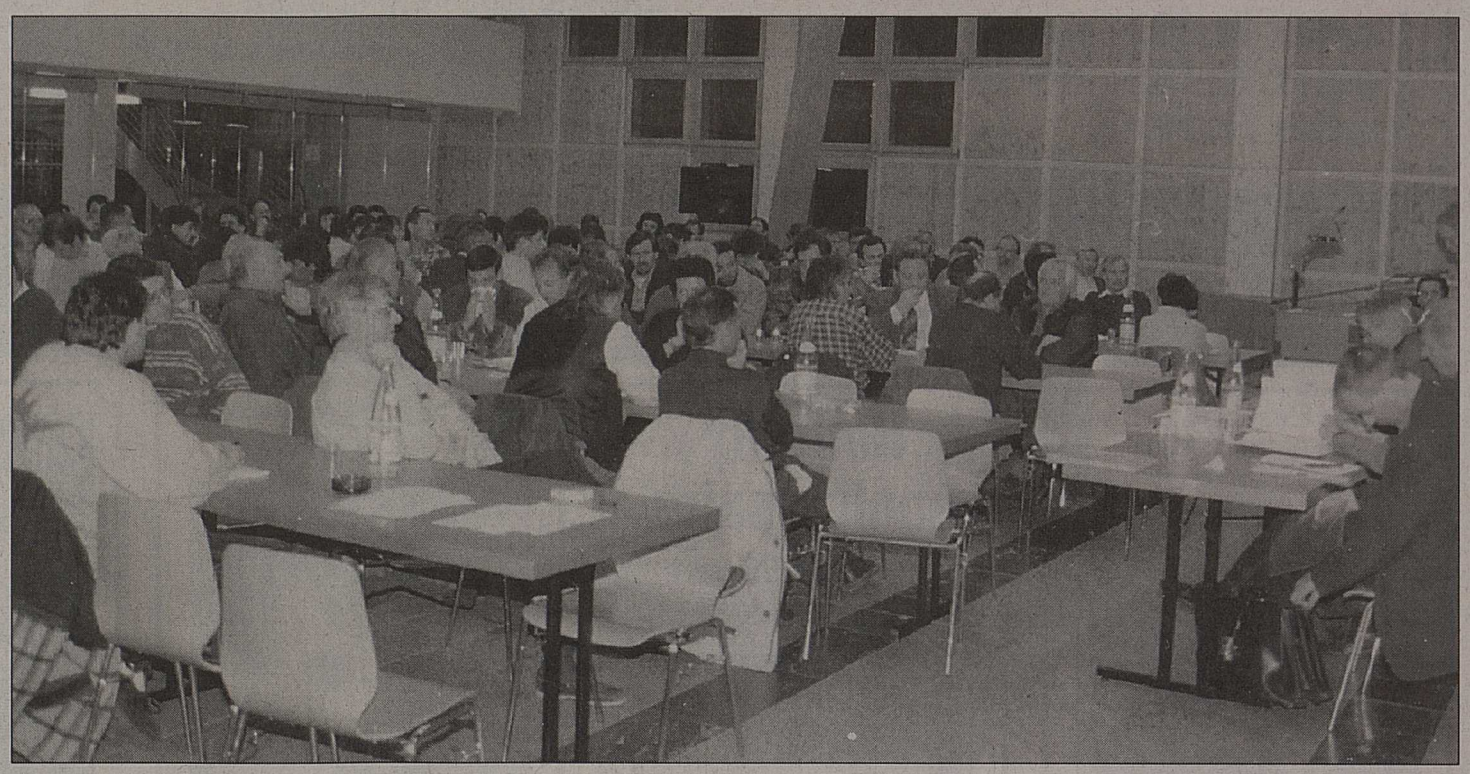

A Gluringen, on a fait avancer le projet d'un office du tourisme de la vallée de Conches. nf

L'étape suivante sera mise à l'enquête publique en avril et décidée en juin: l'organisation faîtière regroupant en son sein les treize offices du tourisme (OT). Si elle passe la rampe, elle deviendra opérationnelle, dès novembre prochain. Patronnée par un comité et l'assemblée des délégués, elle aura sous sa responsabilité, en plus des OT, la direction marketing, l'administration, les centres de profit des pistes de fond et des réservations.

Trois ans d'essai

Sous cette forme, l'organisation durera trois ans: pour essai. Conches tourisme aura sous sa responsabilité le marketing et une partie de la planification (image, statuts, règlements).

Elle aura également un budget: 500 000 francs en 1997, près de 700 000 en 1998 et près de 800 000 en 1999. Un montant de 600 000 francs est budgétisé pour l'entretien des pistes de fond.

La deuxième étape interviendra à partir de l'an 2000. Alors, le pouvoir sera encore davantage délégué à «Conches tourisme». La planification, le marketing, l'informatique, l'administration et le personnel deviendront régionaux. Une partie de la formation des offres et de la comptabilité lui reviendra, également. Les offices de tourisme prendront le statut de simples bureaux.

Par rapport à l'assemblée de janvier à Obergesteln, celle de jeudi soir arrivait avec des propositions concrètes et un calendrier. L'attitude de l'assemblée a contrasté avec l'attentisme et les réticences d'il y a six semaines.

«L'enjeu est simple, déclarait le secrétaire régional Bernhard Imoberdorf, avec Conches tourisme, nous représentons sons 1,4 million de nuitées, soit 10 % du total valaisan.» Avec treize offices du tourisme, la vallée pèse treize fois moins. *(pc)*

EN BREF

Cinémusic: conclusion

GSTAAD. – Le Festival de la musique de film Cinemusic de Gstaad atteindra son sommet demain soir, avec le gala de remise des prix. Il accueillera notamment Liza Minelli, Roman Polanski et Michael Caine. Celui-ci remettra le prix Cinemusic à John Barry.

Le week-end offrira d'autres moments forts: notamment l'interprétation en direct du Carmen de Bizet, par l'orchestre symphonique de Radio Bâle, sur le film de Lubitsch. Hier, le festival a rendu hommage au compositeur Toru Takemitsu, considéré comme le principal auteur japonais contemporain.

Remontées de Saas-Fee

SAAS-FEE. – Le total des fréquences des Remontées mécaniques de Saas-Fee a baissé de 5,5 %, l'année passée, avec 7,169 millions de personnes transportées.

Les 26 installations ont réalisé un chiffre d'affaires de plus de 26 millions de francs, ce qui a représenté une baisse de 8 %, par rapport à l'année précédente. La TVA a joué son rôle dans cette baisse, avec un montant de 1,2 million.

Les nouveaux investissements se sont montés à plus d'un million de francs, les amortissements à 5,3 millions. La valeur du patrimoine a régressé à un total de 84 millions. Le dividende sera de 4 % cette année, au lieu de 6 % les années précédentes.

Pour janvier et février de cette année, on s'attend à des rentrées semblables à 1995. Grâce à de bonnes conditions d'enneigement, le reste de la saison d'hiver s'annonce sous un jour favorable.

Appel aux témoins

BRIGUE. – Ces derniers temps, deux hommes bien mis, d'âge moyen, vraisemblablement italiens, ont cherché à vendre des habits en cuir, des manteaux et des vestes, dans le Haut-Valais. Après enquête, il s'agissait d'imitations présentées comme des marchandises de marque.

Les deux hommes ont également cherché à vendre une Mercedes 280 grise, avec laquelle ils circulaient.

Les personnes qui auraient acheté des marchandises ou rencontré ces vendeurs sont priées de s'annoncer à la police cantonale à Sion (027) 60 56 56 ou à la police criminelle de Viège (028) 46 32 91.

Surveillance des dépenses

A Naters, les socialistes locaux lancent une initiative.

NATERS. – Ce week-end, le Parti socialiste de Naters récoltera des signatures en faveur d'une initiative de contrôle des dépenses communales.

Les socialistes locaux veulent qu'un règlement communal contraignant veille à l'attribution et au contrôle des contrats de construction, de livraisons et de services.

Le PS a décidé que Naters avait atteint son maximum supportable d'endettement (doublement entre 1990 et 1994). Le dépassement massif du budget de la piscine de Bammatta est la goutte qui a fait déborder le vase.

Dans leur nouvelle initiative, les socialistes exigent que tous les contrats de livraisons, services ou constructions de plus de 10 000 francs soient mis à l'enquête publique. Ils demandent que l'on ait davantage recours à des entreprises générales, plus avantageuses, ou bien à des projets innovatifs. Mais comme parti des travailleurs, le PS veillera à ce qu'il n'y ait pas de dumping.

Il faudra donc tenir compte du rapport qualité-prix et prendre en considération des entreprises extra-communales, si elles sont plus avantageuses. Mais il faudra que les communes environnantes assurent la contrepartie de cette pratique (Brigue, par exemple).

Enfin, l'initiative exige un registre général des petites et moyennes dépenses, une expertise de rentabilité des investissements consentis, ainsi qu'une commission d'experts pour le contrôle des chantiers. Cette dernière mesure devrait éviter les budgets vagues et sans engagements.

Pour être acceptée, l'initiative a besoin de 600 signatures (10 % des votants). Si le règlement entre en vigueur à Naters, les socialistes ambitionnent déjà d'étendre l'idée aux grandes communes du Haut-Valais.

A noter que l'endettement par habitant de Naters dépasse les 4000 francs, alors qu'il approche les 6000 francs à Brigue et qu'il tourne autour des 11 000 francs à Viège. Mais l'idée est de prendre les devants dès maintenant, sous peine de renoncer à des investissements nécessaires pour cause de surendettement. *(pc)*

PHILATÉLIE

Timbres du Liechtenstein

Depuis lundi dernier, cinq nouveaux timbres ont pris place dans les albums consacrés à la principauté du Liechtenstein. Ils font l'objet de la première des quatre émissions que Vaduz a prévu pour cette année. Il en coûtera 33 fr 80 aux collectionneurs pour acquérir les vingt et un timbres et huit cartes postales inscrits au programme.

Deux timbres identiques mais de valeurs différentes (90 et 1,10) s'inscrivent dans la série Europa qui est cette année consacrée aux femmes célèbres. Ils sont illustrés par un portrait de la comtesse Nora Kinsky (1888-1923), mère de la princesse Gina de Liechtenstein, décédée en 1989. Nora Kinsky, durant la Première Guerre mondiale, transforma le château paternel de Chlumec en hôpital militaire. Elle fut par la suite infirmière de la Croix-Rouge en Russie. Les deux timbres comportent chacun une sentence tirée du journal intime de la comtesse.

Un timbre de 90 centimes est consacré à l'âge du bronze en Europe. Il s'inscrit dans le cadre de la recommandation du Conseil de l'Europe qui a élaboré un plan de l'archéologie s'étendant sur cinq ans. Ce plan a pour but de sensibiliser la population sur le patrimoine archéologique, sérieusement menacé. Le timbre est illustré par un creuset et une fibule.

Enfin, deux autres timbres entament une nouvelle série permanente qui doit faire découvrir des vues villageoises de la principauté. La petite valeur (10 centimes) montre une vue du centre du village d'Eschen tandis que la vignette de 5 francs reproduit le château de Vaduz.

Quant aux huit cartes postales illustrées (avec affranchissement de 70 centimes), elles s'ornent d'œuvres d'art signées Marianne Hilti et Gertrud Kohli-Büchel.

G. Théodoloz

EN BREF

Rendez-vous: cette semaine, c'est le Club philatélique de Monthey qui invite. Il organise en effet demain dimanche la 6e journée d'échanges de l'Entente Valais - Haut-Léman. Elle se tiendra de 9 à 12 heures au restaurant des Cheminots, à Monthey. A relever que cette manifestation se veut non commerciale puisqu'il n'y aura pas de marchands.

«Rhône-Philatélie»: le numéro 71 de la revue de l'Entente vient de paraître. En plus de l'actualité des clubs membres, elle contient, comme toujours, d'intéressants articles. On citera la suite des notes sur l'histoire postale du Valais ou encore une étude sur les empreintes d'affranchissement. A lire.

Personnages célèbres: en 1997, les postes françaises consacreront leur émission (six timbres) des personnages célèbres aux héros de la littérature de cape et d'épée. Par ailleurs, six autres timbres sont prévus à l'enseigne de l'écrit et de l'échange.

Rappel: c'est mardi (12 mars) que Mme Sybille De Fischer dédicacera au bureau philatélique de Lausanne (place de la Gare) son timbre dédié au centenaire de la naissance de Jean Piaget. Elle sera «à pied d'œuvre» de 15 h 30 à 17 heures.

Anniversaires: l'hôtel des Postes de Neuchâtel et la société philatélique du lieu célèbrent respectivement leurs 100 et 90 ans. Une bonne raison pour mettre en service une oblitération spéciale les 29, 30 et 31 mars au collège de la Promenade, à Neuchâtel bien sûr.

Flash sur Loèche-les-Bains

Cent minutes pour la station des baigneurs, ce soir à la Télévision suisse alémanique.

LOÈCHE-LES-BAINS. – Enorme coup de projecteur sur Loèche-les-Bains. La station a eu l'insigne chance d'être choisie pour l'émission «Top of Switzerland» de la Télévision suisse alémanique.

Les cent minutes d'émission seront diffusées ce soir à 20 h 05. Elles prévoient septante minutes de direct et trente minutes d'enregistrements. Ainsi, tous les aspects de la station seront passés en revue.

Loèche-les-Bains sera l'une des trois émissions «Top of Switzerland» de 1996. Les autres se dérouleront l'automne et l'hiver prochain. La soirée est basée sur la musique folklorique, les variétés, les opérettes, le folklore, le cabaret et le sport. Elle intègre les talents locaux.

Les cabarettistes Schmirinski's, accompagnés de miss Suisse, se chargeront de la présentation des hôtes au restaurant de la Rinderhütte, sur les pistes du Torrent. Les vedettes locales seront Michel Villa, Z'Hansrüedi, la famille Beat Schmidt et Christina Jerjen, qui a gagné le dernier festival haut-valaisan de variétés. *(pc)*

Un brochet de 16 kilos

GENÈVE. – Deux pêcheurs genevois ont capturé une prise de taille sur le lac Léman, au large de Genève. Ils ont ramené à bord de leur bateau un brochet de 1 m 23, pesant 16 kilos, a indiqué Nestor Molière, spécialiste de la pêche, confirmant un article paru hier dans la «Tribune de Genève».

M. Molière a été chargé par les deux pêcheurs de naturaliser la tête de l'animal. Il a précisé que le poisson était une femelle remplies d'œufs, âgée d'une dizaine d'années. Selon lui, il n'est pas vraiment exceptionnel de pêcher à la traîne des brochets de cette taille dans le lac Léman. *(ats)*

LOTO GROUPE SCOUT ST-JEAN-BOSCO

BRAMOIS LE DIMANCHE 10 MARS 1996 À 20H00 À LA HALLE DE GYMNASTIQUE

ABONNEMENTS

1 carte Fr. 30.-
2 cartes Fr. 50.-
3 cartes Fr. 70.-
jouées par la même personne

PRINCIPAUX LOTS

MONTAIN BIKE - 1/4 DE PORC
JAMBONS À L'OS - FROMAGES DE PAYS
PANIERS GARNIS - PLAQUES DE LARD.
TIRAGE DES ABONNEMENTS

Taft Natural Hold & Care Aérosol 300 ml

4.70

EST MOINS CHER
DANS NOS TROIS MARCHES
MARTIGNY SION EYHOLZ
ROUTE DE FULLY SOUS-GARE PRES VIEGE

La rubrique des souhaits

Oui, c'est bien lui...
C'est notre «Bedjuis»

Avis à tous les invités de dimanche soir. Prenez à manger et à boire. Bisous pour tes 45 printemps.

Les gens de la «Capitale»

36-321660

Heureux anniversaire

pour vos 50 ans de mariage

Vos enfants et petits-enfants

36-321895

Tous nos meilleurs vœux pour tes 55 printemps

Joyeux anniversaire

Devine?

36-321646

Si vous croisez demain ce jeune homme de 55 ans, souhaitez-lui une bonne retraite.

36-321555

Les années passent!
Mais tu es toujours aussi belle.

Bon anniversaire

59 et 62

36-321485

Joyeux anniversaire à nos trois compères des 5, 9, 10 mars

A Rikiki la Jolette pour tes 35 ans

Le Clan MAT. CHR. AND. VOC. MEL. LAM.

36-320958

Si vous voulez rencontrer ce

grand et gai gamin

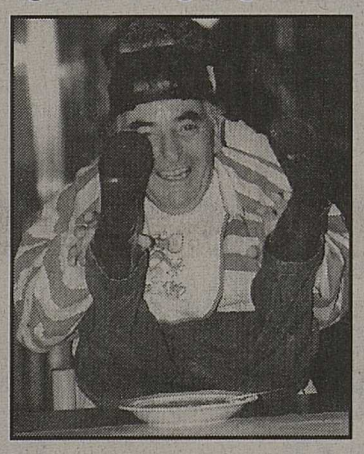

c'est pas dur: il habite au café de l'Anniviers à Sierre

36-321946

40 ans de mariage dans 2 jours

«L'Amour s'écrit sur le visage
Au fond des yeux qui ont un chant
L'Amour tient bon dès que l'on s'aime
Au fond des cœurs qui ont le temps».
Félicitations et bisous

Vos enfants et petits-enfants

36-321915

Si vous croisez ce jeune retraité, offrez-lui un verre à La Bâtiaz pour ses 65 ans.

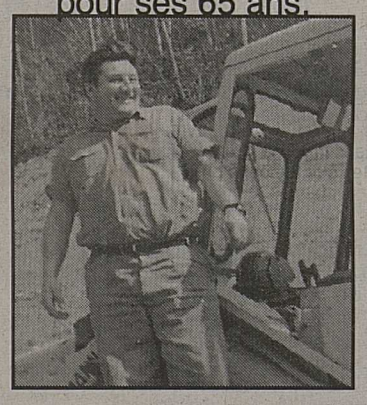

Ta famille

36-321513

A toutes les dames d'Isérables

Dimanche 10 mars sera un grand jour!

Jo le fromager

fêtera sa 55e année.

Souhaitez-lui un bon anniversaire.
Ne lui offrez pas de fleurs mais faites-lui et faites-vous plaisir!
Couvrez-le de gros bisous, il adore ça.

Roxane

36-321900

Joyeux anniversaire pour les 53 ans

du nouveau gourou de Martigny-gare. Pour plus de renseignements: tél. privé: (026) 122 69 69, 24 h/24

Conseils 96: gaffe à la pompe, gaffe aux kilos, 1 plus d'amour.

La famille Bargeot

36-321445

Venez à Vollèges pour lui offrir un «Havanna»

D.M.

36-319244

Félicitations pour 30 ans de musique

aux 2 play boys aux yeux bleus de l'Union instrumentale

Rendez-vous au concert ce soir.

Des admiratrices

36-320990

IMMOBILIÈRES VENTE

ASLZ CONSTRUCTIONS

CHALET MADRIER ISOLÉ & MONTÉ
Y COMPRIS MENUISERIE & COUVERTURE

SFR. 105 000.–

TÉL. (027) 58 27 21 - (077) 28 22 61

36-321610

A vendre Ardon

villa 6½ pièces

180 m² sur 1 niveau

sous-sol avec caves, garage 3 pl., carnotzet, réduit, buanderie.
Parcelle de 1000 m² aménagée (évent. 1550 m²)
Prix à discuter.
✆ (027) 86 17 33
ou (077) 28 02 49.

036-321432

A vendre à Sion /Châteauneuf - libre de suite

joli appartement 3 1/2 pièces

balcon - véranda (avec vue sur le château). Prix Fr. 235'000.-. Situé en position d'attique. Possibilité évent. location. Pour traiter Fr. 30'000.-, poss. aide fédérale. 027 / 36 15 19

Privé vend à **SION**
Condémines 39

duplex en attique

de 5½ - 6½ pièces

env. 186 m²

Fr. 495 000.–

y.c. 1 place de parc.
Situation privilégiée.
Vue imprenable.
Pour visiter: (027) 22 26 88.

036-321552

A vendre Ardon

dans immeuble ancien rénové

app. 5½ p. 140 m²

avec cachet. Fr. 340 000.–. Eventuellement avec combles aménageables.

app. 4½ p. 140 m²

Fr. 290 000.–
Terrasse, cave, buanderie, places de parc et/ou garage.
✆ (027) 86 17 33
ou (077) 28 02 49.

036-321434

SOS DETTES
consultez-nous
GESTIFIN sa MEZIERES
021 903 24 45

A vendre de privé

Opel Corsa Swing 1400

1992, 40 000 km.
Fr. 8500.–.
✆ (027) 38 20 17.

036-321843

A vendre cause décès

Citroën Xantia turbo diesel

1994, 7500 km, couleur: rouge bordeau, peinture métallisée.
Prix à discuter.
✆ (027) 36 43 74.

Sion, Petit-Chasseur 74, à vendre

4 pièces

entièrement refait à neuf, grande cuisine + grand garage,
Fr. 300 000.–.
✆ (027) 23 39 19.

036-319668

A vendre aux Grugnay s/Chamoson

maison d'habitation

5 pièces, avec rural et terrain.
✆ (027) 86 34 62 ou
✆ (027) 86 44 55.

036-321710

GRAND LOTO VICTUAILLES SAXON DE LA FANFARE L'AVENIR

SAXON SAMEDI 9 MARS 1996 dès 19h30
(vente des abonnements dès 18h30) EN DUPLEX SALLE DE L'AVENIR
(salle séparée pour non fumeurs) CAFÉ DU CENTRE

ABONNEMENTS

1 carte Fr. 30.-
2 cartes Fr. 50.-
3 cartes Fr. 60.-
4 cartes Fr. 70.-
Illimitées Fr. 80.-
(max 12 cartes)

jouées par la même personne
Carte supplémentaire pour porteurs d'abonnements Fr. 1.-
LE LOTO SE JOUE AU CARTON

avec 30 séries de 4 cartons et 2 séries hors-abonnement
CARTES PERSONNELLES AUTORISÉES

PRINCIPAUX LOTS

2 BONS DE BOUCHERIE Val. 500.-
16 DEMI-PORCS Val. 220.-
6 BONS VICTUAILLES Val. 200.-
8 PANIERS GARNIS Val. 100.-
18 BONS VICTUAILLES Val. 70.-
63 FROMAGES DU PAYS
11 PLAQUES DE LARD
140 BOUTEILLES DE VIN

changements réservés

Sportmint Original Disch
1 kg

8.50

EST MOINS CHER
DANS NOS TROIS MARCHES
MARTIGNY SION EYHOLZ
ROUTE DE FULLY SOUS-GARE PRES VIEGE

IMMOBILIÈRES VENTE

A louer de suite villa avec beaucoup d'espace dans cadre bucolique

en bordure de rivière sur commune de Sion, dans le quartier du vieux Bramois. Très tranquille, villa avec grand salon et véranda (parquet), grande cuisine avec balcon, poss. table avec banc d'angle 8 pers.; 3 grandes chambres; grande salle de bains très éclairée naturellement (fenêtre). Galetas 100 m2; 2 garages + grand dépôt; pelouse privée clôturée pour les enfants; jardin potager, Fr. 1'500.-. 027 / 314 314 ou Natel 077 / 282 282

A vendre

Fully

- **appartement 3½ pièces,** 75 m², agencement de qualité, terrasse 25 m², place de parc, cave. Construction récente, excellente situation. Fr. 280 000.–;
- **appartement 2½ pièces**, 40 m², agencement de qualité, place de parc, cave. Construction récente, excellente situation. Fr. 150 000.–.

Sion

- **appartement 5½ pièces**, 110 m², terrasse 15 m², complètement rénové en 1994. Rue des Condémines, vue imprenable sur les Alpes. Garage box + 2 places de parc, cave. Fr. 398 000.–.

Vétroz

- **appartement 3½ pièces**, 75 m², au rez avec terrasse et pelouse 30 m², cave. Bien situé, construction récente, quartier tranquille. Fr. 205 000.–.

Villars

- **appartement 2 pièces**, 50 m², balcon 15 m². Très bonne situation à 300 m de la gare de Villars. Construction de bonne qualité, magnifique vue. Fr. 310 000.–.

Hypothèques à disposition.
Pour visiter ✆ (026) 22 40 53.
036-320810

A vendre

Sion

- **appartement 4½ pièces**, 90 m², balcon 9 m², cave. Complètement rénové en 1996. A proximité du centre ville, vue imprenable sur les Alpes, quartier tranquille. Fr. 385 000.–.

Anzère

- **appartement 3½ pièces**, 64 m², balcon 9 m², très bonne situation, à 150 m des remontées mécaniques et des pistes de ski. Vue imprenable, garage box, cave. Construction en 1995. Fr. 335 000.–.

Hypothèques à disposition.
Pour visiter ✆ (026) 22 61 01.
036-320915

Troistorrents

A vendre
grand chalet de campagne
1300 m³, env. 1000 m² de terrain.
Vue imprenable sur la plaine et les Alpes.
Fr. 340 000.–.
Ecrire sous chiffre P 36-321845, Publicitas, 1920 Martigny.
036-321845

Je vends
vigne
environ 8000 m², **Pinot/Gamay**, 3e zone Réchy, équipée, bord de route. (location exclue).
Ecrire sous chiffre X 036-321907 à Publicitas, case postale 747, 1951 Sion 1.
036-321907

A vendre à Sion pour cause de départ
affaire intéressante de particulier à particulier
appartement 2½ pièces + véranda vitrée (immeuble résidentiel à 300 m de la gare et de la Migros) avec cheminée française, machine à laver le linge et la vaisselle, **Fr. 195 000.–** + place de parc pour 2 véhicules dans parking souterrain **Fr. 27 000.–**.
Rens. et visites ✆ (027) 22 36 89 ou ✆ (077) 28 48 51.
036-321475

A vendre
Conthey-Plaine
superbe attique 5½ pièces
cachet.
Prix intéressant.
Savièse
appartement 4½ pièces
standing, cheminée, calme-vue.
Rens. et visite:
✆ (027) 23 34 53, Claude Savioz.
036-320525

Ça c'est une occasion!
Martigny
Quartier Fusion, à vendre
appartement 3 pièces
cave, galetas, parking intérieur. En très bon état d'entretien. Idéal pour petite famille ou retraité(s). Fr. 210 000.–.
Case postale 888, 1920 Martigny 1.
036-321652

Occasion à saisir!
A vendre à Fully
Cause départ
magnifique villa 7½ pièces
très bien entretenue, avec grand terrain aménagé. Prix intéressant si décision rapide.
Faire offres sous chiffre P 36-320411, Publicitas, 1920 Martigny.
036-320411

Particulier vend
à Uvrier
appartement 4½ pièces, 115 m²
dans imm. de 4 app. Rez sud, pelouse privée, chauffage indépendant, grand garage, local, cave, place de parc. Fr. 360 000.–.
✆ (027) 31 23 73, le soir.
036-320283

A vendre sur le coteau de **Monthey**
4 parcelles de 700 m²
entièrement équipées, éventuellement échange d'un appartement en plaine.
Tél. heures de bureau: (027) 22 27 51 ou (027) 31 31 33.
036-321586

Val de Bagnes
Cherchons à acheter
chalet
(évt. grange à transformer) ou **terrain à construire.**
Situation ensoleillée et accès facile exigés.
Faire offres sous chiffre P 36-321714, Publicitas, 1920 Martigny.
036-321714

A vendre à **SION**
villa exceptionnel
rive droite, vue sur la ville et les châteaux, 350 m² habitables, 10 pces spacieuses, piscine, terrain.
Ecrire sous chiffre à Publicitas 036-321925, case postale 747,1951 Sion 1.
036-321925

A vendre à Monthey
occasion à saisir!
appartements 3 pièces
(immeuble de 2 × 8 appartements, 4 étages, dans le vert, quartier Semilles, proches des transports publics.
Prix sensationnels:
Fr. 144 000.– à Fr. 163 000.–!
+ garage ou parking
tous frais compris!
Pourquoi payer 17 à 60% de trop de loyer?
devenez propriétaire!
Achetez votre foyer!
Tél. (091) 605 69 61 - (089) 300 10 45 - Fax (091) 605 67 30.
279-028784

A vendre Valais central
immeuble avec café-restaurant
ouvrable tout de suite, grandes caves voûtées, terrasse, parc
et 3 appartements 4-5 pièces
à rénover, garage, réduit, places, parcelle de 1200 m²
Prix avantageux. Hypothèque à disposition
✆ (027) 86 17 33 ou (077) 28 02 49.
036-321463

Conthey
A vendre
superbe appartement 3½ pièces
y compris parking.
✆ (027) 36 14 49.
036-321670

Cherche à acheter
vigne
entre 500 et 1000 m²
1re zone,
à Ardon.
✆ (027) 86 14 27, heures des repas.
036-321631

MIGROS

L'éloquence des prix...

TV M*ELECTRONIC* MTS 25 ZB 1P
63 cm., Hyperbande, stéréo, 2x20 watts, Pal Secam, top texte, mégatexte. Garantie 2 ans
au lieu de 1380.- **1180.-**

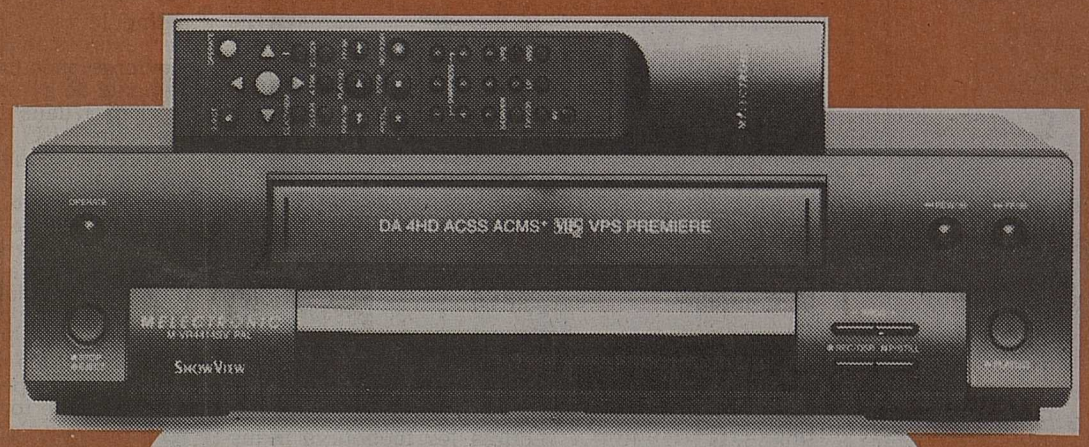

VIDEO M*ELECTRONIC* M-VR 4414
4 têtes de lecture, Pal Secam BG 80 présélections, Showiew, arrêt sur image, sécurité enfant. Garantie 2 ans
au lieu de 550.- **450.-**

MIGROS VALAIS

Pour toutes vos annonces: ✆ (027) 29 51 51

Route des Ronquoz 17
1950 Sion
Tél. 027/ 22 55 05-06 - Fax 027/ 22 77 37

ACTION - STORE-TOILE

Prix très intéressants

* Nous changeons de collection et liquidons notre stock.
* Profitez de remplacer votre toile, demandez un devis.

Offre valable jusqu'au 15 avril 1996

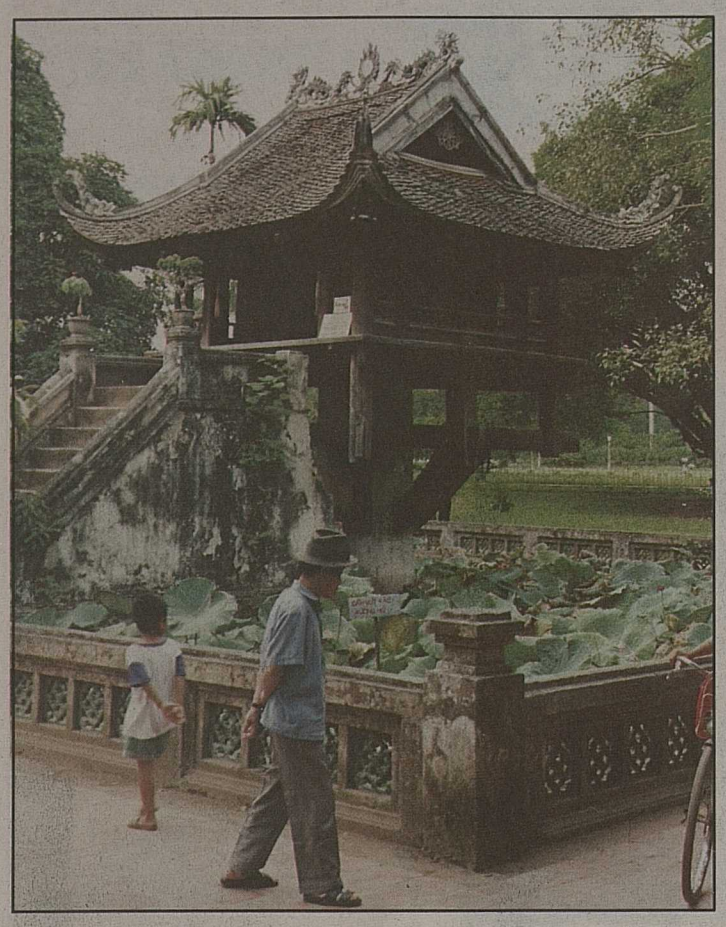

La pagode au Pied unique édifié au XIe siècle.

L'ancien palais du gouverneur de l'Indochine.

Le mausolée du président Hô Chi Minh.

L'exercice matinal dans la cour du temple de la Littérature.

Hanoi, fille du delta et du dragon

Au cœur du Tonkin, la partie septentrionale du Vietnam, une région stratégique, a été peuplée depuis le néolithique. Elle est située dans le delta du fleuve Rouge. A sa pointe se trouve Hanoi, au carrefour des routes et des cours d'eau. Aujourd'hui capitale du pays, sa fortune varia au gré des événements. De bourgade dominée par les Chinois durant un millénaire, la ville accéda au rang de cité royale.

En 1010, sous le nom de Thang Long, la ville des dragons prenait son envol. Mais les Mongols, les clans rivaux empêchèrent son essor jusqu'en 1400. Puis la dynastie des Lê lui assura une longue prospérité, au point que Thang Long devint l'une des cités les plus colorées et les plus vivantes de tout l'Orient.

Elle attirait les marchands siamois, javanais et chinois, heureux de trouver leurs correspondants dans des quartiers spécialisés, selon les différents négoces.

Gloire éphémère! Les luttes princières provoquèrent le déclin de la ville et l'installation de la capitale à Hué. L'empereur Tu Duc ordonna même de raser les palais et de transférer les trésors artistiques à Hué.

Réduite au rang de métropole provinciale, Hanoi, Noi pour «en deçà» et Ha pour «fleuve», tomba aux mains des Français en 1882. Ses occupants rasèrent les restes de la citadelle, quelques pagodes, édifièrent une nouvelle ville, avec de longues avenues, bordées de résidences cossues, de bâtiments administratifs, dans le style de Deauville et de Neuilly, mais heureusement sans détruire les anciens quartiers. Les bombardements américains qui réduisirent en cendres les faubourgs industriels ne touchèrent pas ce qui subsistait des siècles passés.

Sceau impérial.

Hanoi possède, de ce fait, un charme suranné, touchant que Jean-Claude Guillebaud résume ainsi: «Une ville musée de l'architecture coloniale, une Venise miraculée de l'Empire colonial français, le somptueux conservatoire d'un siècle englouti». Il fait bon se promener dans ses nombreux parcs, le long de ses anciennes rues bordées de bâtiments coloniaux, sous les flamboyants, les micocouliers, les acacias, les manguiers.

Sur le chemin du flâneur, le spectacle est permanent, grouillement des foules, noria des véhicules, colloques à même le trottoir, petits métiers exercés en plein air, lents vieillards exécutant des mouvements de gymnastique, jeunes lancés dans de folles courses-poursuites.

Après le mouvement, quelques arrêts sur image s'imposent. Au milieu d'un plan d'eau, la pagode au pilier unique, figure légendaire de la ville, remercie les dieux d'avoir donné un héritier au roi. La petite pagode de la Tortue sur un îlot du lac de l'Epée restituée rappelle la légende d'une épée sauvée des eaux par une tortue. Un merveilleux pont de bois, autre figure emblématique, mène à ce sanctuaire. Le temple de la Littérature, dédié à Confucius, célèbre les lauréats des concours royaux. Dans ses jardins, les marionnettes sur eau utilisent le répertoire des légendes et des épisodes de l'histoire du pays.

Vous n'éviterez pas le mausolée du président Hô Chi Minh, pompe ostentatoire, l'architecture métallique du pont Doumer, la belle demeure coloniale du gouverneur de l'Indochine. N'oubliez pas le vieux quartier des corporations et sa rue de la soie, ni les digues qui protègent Hanoi des crues fantasques du fleuve Rouge dont le débit peut grossir quarante fois, chefs-d'œuvre de l'art hydraulique avec leurs canaux adjacents.

En dépit de son histoire tourmentée, des destructions qui la marquèrent, Hanoi, vous séduira, vous enchantera.

Le pont de bois dit «du soleil levant», cintré et laqué rouge.

Photos Hermann Pellegrini

Voyage des lecteurs du «Nouvelliste» au Vietnam et à Bali, organisé par le

Nouvelliste
ET FEUILLE D'AVIS DU VALAIS

en collaboration avec

LATHION Voyages
Sion - Sierre - Martigny

swissair

Renseignements et inscriptions:
Lathion Voyages, avenue de la Gare 4, 1950 Sion.
Tél. (027) 22 48 22.

Le temps presse. Veuillez vous inscrire le plus rapidement possible

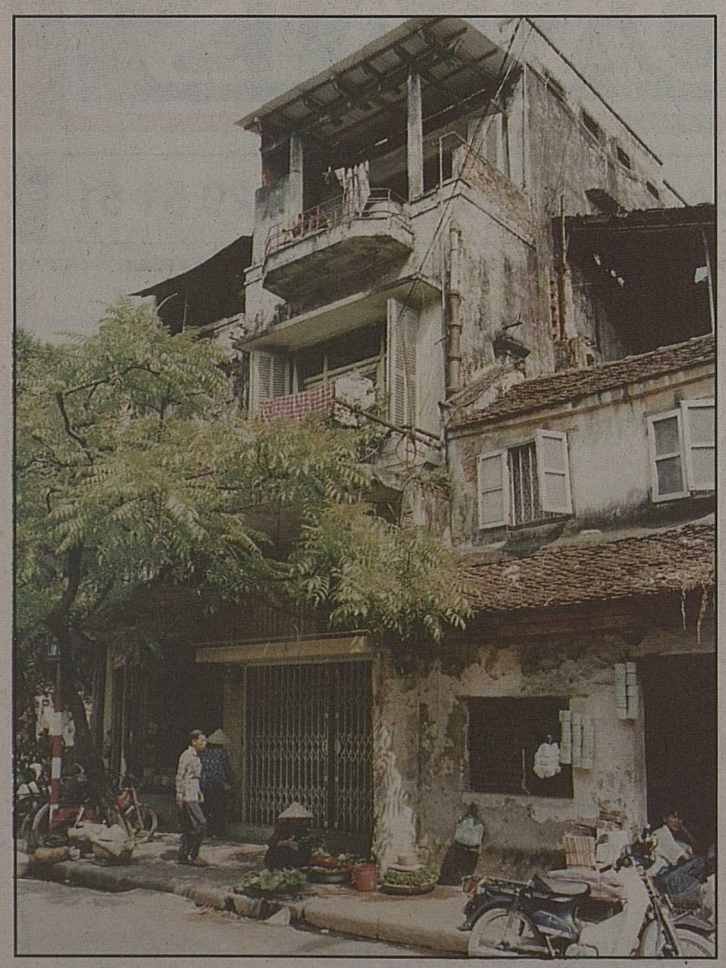

Hanoi conserve des vestiges de l'architecture coloniale française.

Les quartiers de la vieille ville de Hanoi offrent un spectacle animé, coloré, désuet et mélancolique pour des Occidentaux.

NF SPORTS

Vous n'avez pas reçu votre journal!
Appelez gratuitement le
155 08 07

Dans la fièvre d'un vendredi pas noir

Ce n'est pas tous les jours dimanche. Pourtant, les victoires montheysannes se ressemblent. «A la raclette». Une vraie spécialité valaisanne.

Versoix - Monthey 110-112 (57-61)

Versoix: Dao 17 (mi-temps 3), Gothuey, Margot 20 (5), Deforel 4 (4), Johnson 23 (15), Schott 9 (5), Dubuis 3, Grant 34 (25). Entraîneur: Jean-Claude Martin.

Monthey: Doche 5 (5), Bullock 35 (15), Felli 13 (4), Baresic 6 (4), Morard 27 (16), Ammann 14 (10), Berry 12 (7). Entraîneur: Etienne Mudry.

Notes: salle de Terre-Sainte à Coppet. 400 spectateurs. Arbitres: Schaudt et Bonfils. Monthey sans Modoux et Collet (blessés). Cinq de base: Dao, Margot, Deforel, Johnson et Grant pour Versoix; Doche, Bullock, Morard, Ammann et Berry pour Monthey.

Fautes: 22 contre Versoix; 23 contre Monthey dont 6 à Felli (47'21).

Tirs: 45 sur 77 dont 5 à 3 points pour Versoix; 15 lancers francs sur 19. 44 sur 85 dont 10 à 3 points pour Monthey; 14 lancers francs sur 16.

Par quarts: 1er 26-34; 2e 31-27; 3e 27-24; 4e 26-27.

Au tableau: 6e 16-15; 12e 26-34; 18e 43-47; 24e 57-61; 30e 69-70; 36e 84-85; 42e 94-101; 48e 110-112.

De Coppet:
Christian Michellod

Il est écrit, quelque part dans le ciel du basket suisse, que les duels au soleil artificiel entre Versoix et Monthey n'ont pas le droit de se terminer autrement que dans la plus «cruelle» incertitude. Dans cette crispation qui fait que l'on ne sait pas encore, à huit secondes de la sirène vraiment libératrice (110-111), qui éclatera de bonheur éphémère ou de déception amère. Hier soir, pour la cinquième fois de la saison, les deux équipes nous ont donc offert un de ces derbies de derrière le bois dont on fait les fagots. Hier soir, pour la quatrième fois de la même saison, Monthey a précipité Versoix dans la colère d'une défaite qu'il a pu penser évitable. A juste titre? Peut-être. Toujours est-il que les Valaisans ont remporté ce dernier quart que l'on dit décisif. D'une multitude de riens qui font tout. Des points aussi. Ceux réussis par Morard à son ultime essai et à son dernier lancer franc; ceux marqués aussi par Felli (105-107) qui mit pourtant trois «parties» avant de trouver sa «pêche»; ceux réalisés plus tôt par ce diabolique Theren Bullock qui eut aussi la charge de surveiller le géant Grant après que ce dernier eut étalé sa puissance et son efficacité en première mi-temps (10 tirs sur 11); ceux encore de Grégoire Ammann, explosif en entrée de matière à vous faire tourner la boule. Monthey fit donc valser la sienne. Comme il sait le faire désormais. Avec patience, avec espérance, avec confiance. Le mot est lâché. Qui fit une grosse part de la différence quand le temps devint étroit. Serré. Etriqué. Maigrelet. A ces moments-là, décisifs, les Valaisans y crurent... un petit peu plus. Johnson bloqué par Berry, Grant épuisé par Bullock, Margot longtemps en retrait de classe, Dao essaya. Et réussit dix-sept points. Avant d'être sorti et réintégré tardivement.

Bref. Monthey a ainsi bouclé un tour complet sans défaite. Un exploit, puisque parmi les vaincus, on lit les noms de Fribourg et de Bellinzone. La deuxième place du championnat n'appartient plus au royaume de l'utopie. Fou, le retour sur terre!

Felli passe Schott. Le Montheysan surgira en fin de débat. bussien

Morard face à Margot: avantage Monthey. bussien

ET ENCORE...

Nouveau (bis)

C'est la deuxième fois de la saison qu'il nettoye le banc montheysan. Le petit dernier du contingent valaisan s'appelle Mastelic. Il fit son «entrée» comme remplaçant à Bellinzone. Hier soir, on le vit également smasher à l'échauffement. Bon pour le futur.

Petit matin

Quatre quarts temps de douze minutes, c'est très différent? On posa la question à Curtis Berry. Réponse de l'intéressé: «Non. Pas pendant le match. Mais le lendemain matin, j'ai un peu plus mal aux jambes.» L'aile ou la cuisse?

Paroles

Olivier Deforel est un des joueurs les plus cotés du pays.A Versoix, il alterne les hauts et les bas. Avec une prédominance pour le fond à toucher. «Sur le terrain, c'est parfois une catastrophe» explique l'entraîneur Martin. «J'ai dû le sortir, car il ne s'affirme plus dans ce genre de rencontre très difficile. Monthey est la meilleure équipe du tour final. Et mes Suisses n'ont pas osé tenter plus d'un tir. Ces matches, ça a au moins l'avantage de faire circuler le sang.»

Si le coach genevois se plaignait de la petite performance d'un de ses pions, il n'oubliait pas de pointer un doigt sur l'arbitrage. «Comment Bullock peut-il se permettre de ceinturer Grant sans cesse et sans écoper de faute?» Mystère à sifflet. Mudry, lui, avait la victoire digne. «Elle est particulière, car ce match avait une nouvelle importance par rapport à nos derniers résultats. L'attaque a été à la hauteur. Heureusement, car Berry fut rapidement crédité de trois fautes et ne put évoluer comme il le voulait.» Berry, lui, lâcha: «Ce fut le succès le plus dur des trois derniers.» Comment sera le suivant?

«Poissard»

40e minute: Baresic part seul au panier. Son slalom sans points se termine à ras le parquet. Un genou en douleur. A l'opposé, devant son banc, Mudry sourit et branle la tête. Il n'en croit pas ses yeux. Il semble pourtant que le «poissard» numéro un du BBC Monthey eut plus de peur que de mal. Quoique, avec lui...

(mic)

TENNIS

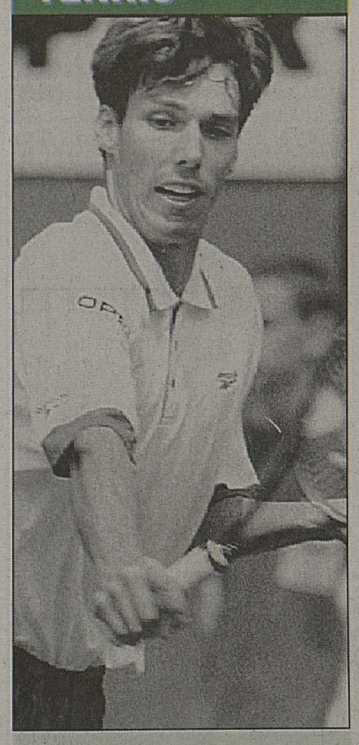

Michael Stich: repos forcé. asl arch.

Nouvelle pause pour Stich

L'Allemand Michael Stich, 13e joueur mondial, a été opéré au pied gauche et il sera contraint à un repos de plusieurs semaines qui rend très hypothétique sa participation aux quarts de finale de la coupe Davis contre la France, du 5 au 7 avril à Limoges.
Après avoir remporté le tournoi d'Anvers, Michael Stich s'était foulé la cheville le 29 février dans les vestiaires du tournoi de Milan. La lésion osseuse avait conduit l'ancien vainqueur de Wimbledon à abandonner avant son deuxième tour contre le Français Guy Forget et à déclarer forfait pour le tournoi de Rotterdam, qui a commencé lundi.
Une déchirure des ligaments de la cheville du même pied, il y a quatre mois, lui avait déjà imposé une longue période d'inactivité. *(si)*

AUTOMOBILISME

OUVERTURE DE SAISON

C'est à Melbourne que la saison de formule un s'ouvrira par le Grand Prix d'Australie. Quel sera le premier vainqueur? ..... PAGE 22

FOOTBALL

LA REPRISE EN 1er LIGUE

Avec les beaux jours, le football reprend ses droits en première ligue. Deux matches sont programmés en Valais, dont un derby: Fully-Monthey.
..... PAGE 25

FOOTBALL

Sept points à l'étude à Rio

La FIFA serait favorable à la règle de l'avantage...

L'International Board, l'organisme qui fixe les lois du jeu, va étudier la possibilité d'adopter la règle de l'avantage qui permettrait, comme en rugby, de siffler la faute initiale si la règle de l'avantage ne profite pas vraiment à l'équipe contre qui elle a été commise.

Les quatre membres de l'International Board – l'Anglais Bert Millichip (président de la fédération anglaise), l'Ecossais William Dickie, le Gallois Brian Fear et l'Irlandais Jim Boyce représentant les quatre fédérations ayant «inventé» le football – rencontreront lors de leur séance annuelle, qui se tient exceptionnellement aujourd'hui 9 mars à Rio de Janeiro, le président de la Fédération internationale (FIFA), le Brésilien Joao Havelange, et le secrétaire général de la FIFA, le Valaisan Joseph Blatter.

M. Blatter, lors d'une conférence de presse, s'est montré favorable à cette nouvelle interprétation de la règle de l'avantage, qui devrait favoriser, si elle était adoptée, les équipes les plus offensives.

Les sept points à l'étude à Rio lors de sa réunion annuelle:

1. Les spécifications techniques en matière de contrôle de la qualité des ballons. (Le problème des droits perçus pour la certification de la qualité des ballons, soulevé par la Commission européenne de Bruxelles, «est un faux problème» pour la FIFA).
2. Remplacements de joueurs: la FIFA propose que trois joueurs puissent entrer en cours de jeu à partir d'un banc de remplaçants de sept (au lieu de cinq joueurs actuellement).
3. Règle de l'avantage: la Fédération anglaise propose de donner la possibilité aux arbitres de revenir, comme en rugby, à la faute initiale si l'avantage ne s'est pas concrétisé pour l'équipe contre qui cette faute a été commise.
4. Juges de touche: une proposition écossaise demande un renforcement du rôle des juges de touche en matière de hors-jeux ou de fautes non signalées par l'arbitre. Une seconde proposition, issue d'Irlande du Nord, souhaite que les juges de touche se placent sur la ligne de sortie de but, lors des penalties, afin de juger si la balle a franchi la ligne de but.
5. Redéfinition des fautes de jeu et des mauvaises conduites de la part des joueurs.
6. Rôle du quatrième arbitre (celui de réserve): une proposition écossaise entend renforcer son rôle.
7. Autres points: Agrandissement des buts, augmentation du temps de jeu effectif, touches effectuées au pied au lieu des mains. *(si)*

Le dernier duel

La coupe du monde de ski se terminera, ce week-end, à Lillehammer.

En Sierra Nevada il y a quinze jours, Sébastien Amiez avait lancé un défi à Alberto Tomba, que le triple champion olympique avait relevé en devenant pour la première fois champion du monde de slalom. Dimanche à Lillehammer, en finale de la coupe du monde, les rôles seront inversés.

Avant cet ultime duel de l'hiver dans une forêt de piquets rouge et bleu, le Français compte dix-neuf points d'avance sur l'Italien au classement de la spécialité, et, théoriquement, ce sera à Tomba d'aller le chercher.

Amiez n'a aucune marge de manœuvre. Avec deux points d'avance supplémentaires, il aurait pu bénéficier d'un droit à l'erreur. Là, il n'a pas le choix: il doit devancer «La Bomba», puisque l'écart entre le premier et le deuxième, puis le deuxième et le troisième est de vingt points.

«Je suis là pour gagner une course, affirme Amiez. En outre, je n'ai pas à réfléchir. Je ne peux pas me permettre d'assurer si je veux devenir le premier Français depuis Jean-Noël Augert en 1972 à rapporter ce globe.»

Mais si Amiez qui, à 23 ans, déjà l'un des meilleurs slalomeurs mondiaux, refuse de se laisser déborder par l'importance de l'enjeu, il reconnaît qu'il serait très déçu s'il échouait dans son entreprise, dans la mesure où il se sent capable de réussir. Médaillé de bronze de la spécialité, Michael von Grünigen sera le seul Suisse en lice en compagnie d'Andreas Zinsli et Didier Plaschy.

Deux fois couronné en Espagne, Tomba revient en effet pour s'imposer enfin sur cette piste où il échoua pour quelques centièmes dans sa quête d'un quatrième titre olympique en 1994.

La revanche de von Grünigen

Malgré une seconde manche de rêve, après une première catastrophique (12e), il avait laissé l'or à l'Autrichien Thomas Stangassinger, comme deux ans auparavant à Albertville, où il avait terminé derrière le Norvégien Finn Jagge.

Les autres courses du week-end vont souffrir de la comparaison. Pourtant, le géant messieurs sera l'occasion d'une revanche de la Sierra Nevada entre Tomba, encore, et les Suisses Michael Von Grünigen et Urs Kaelin. Le Bernois et le Schwytzois seront épaulés par Steve Locher et Paul Accola.

Chez les dames également, il y a du règlement de compte dans l'air. L'Italienne Deborah Compagnoni en géant et la Suédoise Pernilla Wiberg en slalom feront tout pour montrer, l'une à l'Allemande Martina Ertl, l'autre à l'Autrichienne Elfi Eder, en tête de la coupe du monde de ces disciplines, que leurs titres mondiaux en Espagne ne sont pas usurpés. Plusieurs Suissesses seront également au départ dont notamment la médaillée du slalom géant de la Sierra Nevada, la Valaisanne Karin Roten, engagée aussi bien en géant qu'en slalom à l'instar de Sonja Nef. Martina Accola, Marlies Oester et Gaby Zingre en slalom, Madlen Summermatter et Heidi Zurbriggen en géant compléteront la sélection. *(si)*

Sébastien Amiez: un objectif, gagner. berthoud

La lutte sera chaude

Hill et Villeneuve au coude à coude à Melbourne.

Damon Hill (Williams-Renault) a finalement réussi à se montrer le plus rapide au terme de la deuxième journée des essais officieux en vue du GP d'Australie à Melbourne. Mais il a dû s'employer à fond pour obtenir le meilleur temps devant son jeune et talentueux coéquipier, le Canadien Jacques Villeneuve, toujours aussi impressionnant, lui, le débutant.

D'autant plus impressionnant que le Québécois avoue ne pas avoir cherché les limites de sa monoplace: «Il est normal que, contrairement à beaucoup, je n'ai pas commis de faute, effectué le moindre tête-à-queue, disait Villeneuve. Je n'ai pas encore véritablement attaqué, préférant me concentrer sur le comportement de la voiture.»

Une certitude, la lutte promet d'être chaude entre les deux pilotes de l'écurie Williams-Renault, qui a confirmé sa domination, même si l'écart est réduit entre les monoplaces de Frank Williams et la Benetton-Renault de Jean Alesi.

Chez Ferrari, si Michael Schumacher n'a obtenu que le 4e temps et Eddie Irvine le 7e, on n'en affiche pas moins une certaine satisfaction. «Ce résultat est un peu celui que j'attendais, déclarait le champion du monde. Je suis d'autant plus content que la voiture progresse bien. Nous sommes sur la bonne voie.»

Jacques Villeneuve (à gauche) en discussion avec Damon Hill. keystone

Résultats

Melbourne. GP d'Australie. Deuxième journée des entraînements officieux: 1. Damon Hill (GB), Williams-Renault, 1'32''159 (207,111 kmh). 2. Jacques Villeneuve (Ca), Williams-Renault, 1'32''396. 3. Jean Alesi (Fr), Benetton-Renault, 1'32''475. 4. Michael Schumacher (All), Ferrari, 1'33''007. 5. Rubens Barrichello (Bré), Jordan-Peugeot, 1'33''480. 6. Gerhard Berger (Aut), Benetton-Renault, 1'33''528. 7. Eddie Irvine (GB), Ferrari, 1'33''592. 8. Jos Verstappen (Ho), Arrows-Hart, 1'33''640. 9. David Coulthard (GB), McLaren-Mercedes, 1'33''846. 10. Mika Häkkinen (Fin), McLaren-Mercedes, 1'33''935. 11. Mika Salo (Fin), Tyrrell-Yamaha, 1'33''992. 12. Heinz-Harald Frentzen (All), Sauber-Ford, 1'34''068. 13. Martin Brundle (GB), Jordan-Peugeot, 1'34''077. 14. Olivier Panis (Fr), Ligier-Honda, 1'34''156. 15. Johnny Herbert (GB), Sauber-Ford, 1'34''664. 16. Ukyo Katayama (Jap), Tyrrell-Yamaha, 1'34''857. 17. Ricardo Rosset (Bré), Arrows-Hart, 1'35''011. 18. Pedro Diniz (Bré), Ligier-Honda, 1'35''121. 19. Pedro Lamy (Por), Minardi-Ford, 1'35''145. 20. Giancarlo Fisichella (It), Minardi-Ford, 1'35''477. 21. Luca Badoer (It), Forti-Ford, 1'39''141. 22. Andrea Montermini (It), Forti-Ford, 1'43''506. 22 pilotes en lice. *(si)*

CYCLISME

Jalabert, unique favori

Le départ de Paris-Nice sera donné demain, à Châteauroux.

Vainqueurs de trois des cinq dernières éditions de Paris-Nice, les coureurs suisses figurent à nouveau honorablement dans le cercle des favoris et outsiders de la 63e édition de Paris-Nice, qui débute dimanche à Châteauroux, au sud de Paris, pour s'achever le dimanche suivant à Nice. Tony Rominger s'est imposé en 1991 et 1994, Alex Zülle en 1993. Les deux fers de lance actuels du cyclisme helvétique seront, cependant, absents.

Six Suisses seront néanmoins de la partie avec Pascal Richard, Sylvain Golay et Rolf Järmann, dans l'équipe «MG-Technogym», Mauro Gianetti chez «Polti», Laurent Dufaux avec «Festina», ainsi que son coéquipier italo-genevois Bruno Boscardin. Ce dernier a enlevé le tour du Haut-Var, course d'un jour, au nez et à la barbe de Laurent Jalabert, qui en avait fait un objectif.

La «course au soleil» est traditionnellement la première épreuve par étapes d'envergure de la saison. Le peloton sera important: 152 coureurs, soit 19 équipes de 8 coureurs.

L'homme en forme

De Châteauroux, l'itinéraire traversera le Limousin et le Massif central. Il s'arrêtera à Chalvignac, où, vaincus par le vent et la neige auvergnats, les coureurs n'étaient jamais parvenus l'an passé, et à Millau, pour une visite approfondie de la région du Roquefort, avant de mettre le cap sur la Côte d'Azur. Le parcours vallonné, à défaut de grandes difficultés, se terminera par un contre-la-montre en bord de mer à Nice. Le Britannique Chris Boardman vise haut à la tête de l'équipe GAN et voudrait bien que la «Promenade des Anglais» de Nice, se mue en «Promenade de l'Anglais», au singulier.

Mais, le seul et unique favori, bien sûr, a nom Laurent Jalabert. Le vainqueur de l'an dernier semble reparti pour une nouvelle saison de numéro 1 mondial. Encore perfectible dans les contre-la-montre, il lui faudra chercher la décision avant l'ultime rendez-vous chronométré, qui ne se jouera plus en côte au col d'Eze. Pascal Richard et Mauro Gianetti, deux autres hommes désireux d'être en forme à l'approche de Milan-San Remo, et eux aussi «moyens» dans l'exercice solitaire, le soutiendront dans la tentative d'isoler Boardman.

Dufaux, quitte ou double

Laurent Dufaux a décidé de faire de cette saison 1996 un quitte ou double. «C'est cette année, à 27 ans, ou jamais,» se met-il la pression. Au Tour de Valence, l'Aiglon était, avec le Belge Frank Vandenbroucke, l'un des rares à ne pas subir passivement la suprématie de Jalabert.

Dufaux et Vandenbroucke ne sont cependant pas les seuls désireux de franchir un palier. Il y a là aussi l'Américain Lance Armstrong ou encore le Russe Vladislav Bobrik, présents pour faire oublier LeMond et Berzin. Champion du monde, Abraham Olano a le profil d'un Indurain, qui avait commencé par deux succès à Paris-Nice. Mais, les Espagnols en forme du début de saison ont noms Mariano Rojas (cependant barré par Jalabert chez «ONCE») et Francisco Cabello, le teigneux andalou de «Kelme». *(si)*

PUBLICITÉ

FC SION

Tous à Tourbillon

pour le match de coupe suisse

samedi 9 mars 1996 à 17 heures

FC SION - FC BULLE

Prix des places:	TRIBUNES	B	25.–
	TRIBUNES	A-C-M-N	20.–
	TRIBUNES	D-E-G-H-F-X	15.–
	GRADINS	adultes	10.–
	GRADINS	enfants	5.–

TOUTES FAVEURS SUSPENDUES

Ouverture du secrétariat:
aujourd'hui samedi 9 mars 1996: dès 13 h 30

Une première à Savièse!

CLUB DE LUTTE EDELWEISS SAVIESE

Pour la première fois en effet le club de lutte Edelweiss de Savièse organisera une **Fête féminine de lutte suisse.**

Cette fête réunira une quarantaine de lutteuses et se déroulera au centre sportif de Saint-Germain, Savièse

le dimanche 23 juin 1996

Le Tour d'Italie à Lausanne

Arrivée devant le stade olympique de la Pontaise.

L'étape «suisse» du Tour d'Italie 1996, qui conduira les coureurs d'Aoste à Lausanne le 3 juin, via le col du Grand-Saint-Bernard, lors de la seizième étape se terminera devant le stade olympique de la Pontaise au terme de 163 kilomètres de course.

En provenance du Valais, les coureurs défileront sur les quais d'Ouchy avant de grimper de Pully en direction de Savigny, par la Chenaulaz et le fameux raidillon de Pully-Chasseur. Puis ce sera la descente sur Lutry, par Grandvaux et Aaran. Un nouveau passage est prévu à Ouchy avant d'amorcer la montée vers la Pontaise par le centre ville et enfin la redoutable rue de Valentin.

Le départ de la dix-septième étape, Lausanne-Biella, sera donné le matin du 4 juin entre Bellerive et Ouchy. Une délégation technique du Giro s'est déplacée à la mi-janvier pour mettre au point les détails de l'organisation et approuver le parcours final de la course tracé par le Cyclophile lausannois. *(si)*

Fabian Jeker accidenté

Le Suisse Fabian Jeker (Festina), accidenté à l'entraînement, sera indisponible pour plus de deux mois, a-t-on appris auprès de son directeur sportif Bruno Roussel.

Jeker, qui a percuté une voiture, restera hospitalisé à Bâle pendant quatre ou cinq jours. Il souffre notamment d'un traumatisme crânien, d'une double fracture à un avant-bras, de fractures à la mâchoire et à la clavicule.

Bruno Roussel a eu toutefois des nouvelles rassurantes du Suisse, dont le traumatisme crânien devrait être sans conséquences. «Les médecins lui ont dit qu'il ne pourrait pas remonter sur un vélo avant deux mois. Il ne sera opérationnel que pour la seconde partie de la saison», a précisé le directeur sportif. *(si)*

BASKETBALL

Saisir sa chance

Sion reçoit Baden à la salle des Creusets. Décisive, la rencontre.

La semaine dernière, Sion-Veysonnaz a été accablé par la malchance en perdant sa capitaine Marie-Pierre Fontannaz et la vaillante Sandra Rodriguez, deux éléments clés de son cinq majeur. Cette situation a chamboulé le parcours magnifique de l'équipe sédunoise qui tenait quasiment sa place dans le tour final. Mais la défaite contre Star Gordola remet tout en cause puisque, aujourd'hui les protégées de l'entraîneur Stéphane Riand devront impérativement vaincre les Argoviennes de Baden pour conserver leur chance de qualification dans le quatuor de tête. Pour atteindre cet objectif, l'équipe devra se surpasser comme elle avait si bien su le faire au début janvier face à ce même adversaire. L'on se souvient que le banc sédunois avait ce jour-là fait la démonstration de ses capacités à l'image des Corinne Saudan ou autre Sandrine Cleusix. Aujourd'hui, tant Sophie Genetti que Nathalie Schupbach, par leur abattage défensif et leur volonté, peuvent jouer un rôle primordial dans le résultat de cette rencontre. Plus réjouissante encore, la performance réalisée par la jeune Valérie Dayer lors de sa première apparition en LNA le weekenk passé; l'on se réjouit de la revoir à l'œuvre. Enfin, dans le chapitre des bonnes nouvelles, il semble, selon le diagnostic médical, que Sandra Rodriguez pourrait bel et bien tenir sa place. Par contre, Marie-Pierre Fontannaz ne sera là que pour encourager ses camarades depuis le bord du terrain, sa blessure semblant bien plus grave et devant peut-être l'obliger à écourter sa saison.

Sion-Veysonnaz et ses remplaçantes, dans des circonstances similaires, avaient déjà prouvé qu'elles savaient vaincre, alors pourquoi pas aujourd'hui... *MSB*

«Servir et promouvoir les sports»

Pour la treizième fois, le «Nouvelliste» a reçu les présidents des associations.

En 1970, la direction et la rédaction sportive du «Nouvelliste» avaient convié pour la première fois les présidents des associations sportives à une soirée d'échanges et de réflexion. Depuis, cette tradition s'est poursuivie tous les deux ans. La semaine dernière, la treizième rencontre eut lieu dans les salles de conférences de l'Imprimerie Moderne S.A. Précédée de l'assemblée générale de la Fondation de l'aide sportive valaisanne, cette soirée a réuni quarante et une associations, ainsi que plusieurs personnalités valaisannes qui occupent des fonctions importantes dans les sphères sportives nationales et internationales. La direction du NF, par MM. Herrmann Pellegrini, Francis Zufferey, et François Dayer, rédacteur en chef, ont accueilli les représentants des associations lors de l'apéritif, servi au CIR, qui fut suivi d'un excellent repas en commun. Au cours de la soirée, une petite partie officielle permit à MM. Gérard Joris, chef de la rubrique sportive, et Jean-Pierre Bähler, responsable des relations extérieures, de préciser les lignes directrices de la rubrique sportive du quotidien. M. Pierre Moren, président du conseil d'administration de Rhône-Media, remercia les présidents du sport valaisan et souhaita une fructueuse et future collaboration avec le «Nouvelliste». M. Max Kaeslin, président de la Fondation de l'aide sportive, se fit l'interprète des associations et remercia les responsables du «Nouvelliste» pour leur accueil amical et la sympathique soirée. «Servir et promouvoir les sports en Valais» doit être et rester le seul but de tous les dirigeants qui s'occupent de notre jeunesse. C'est dans cet esprit de collaboration que l'ensemble des participants se sont donné rendez-vous pour 1998. *(peb)*

M. François Valmaggia, vice-président de l'Association suisse de sport, est en conversation avec MM. Max Kaeslin, président de la FASV, et Francis Zufferey, directeur. A l'arrière-plan, MM. Pierre Moren, président de Rhône-Media, et Herrmann Pellegrini, directeur. nf-peb

M. Gaby Micheloud, responsable de Jeunesse et Sports, Mmes Janine Frossard, représentante de l'AVG, Eliane Giovanola, présidente de l'AVGF, Anne-Françoise Galletti, présidente du scoutisme, et M. Yves Schindfessel, président du Triathlon Valais. nf-peb

MM. Daniel Nanchen, président de l'écurie 13-Etoiles, Georges Debons, membre de la FASV, François Bétrisey, vice-président des tireurs valaisans, Tony Stampfli, président des skieurs. A droite, Jean-Charles Roten, président des lutteurs. nf-peb

LES PRONOSTICS DU P.M.U. POUR CE WEEK-END

SAMEDI – Saint-Cloud - Pari Tiercé, Quarté+, Quinté+, 2 sur 4
Handicap de l'Ile-de-France – Réunion I (4e), plat, 1600 m, départ 15 h 45

No	Entraîneurs	Chevaux	Jockeys	Poids	Cote
1	R. Crepon	Skip Lady	F. Sanchez	58	10/1
2	E. Leenders	Eria Litta	J.-L. Chouteau	57,5	15/1
3	T. Foulon	Borea	W Mongil	57	25/1
4	M. Bollack-Badel	Warshanor	A. Badel	57	16/1
5	F. Doumen	Soy Soy	G. Guignard	56,5	4/1
6	E. Lellouche	Denpasar	D. Bœuf	56	9/1
7	E. Sotteau	Morrillon	N. Guesdon	56	23/1
8	T. Foulon	Bouchra	S. Coffigny	54,5	52/1
9	J.-P. Pelat	Doodle Bug	D. Bouland	54	16/1
10	L. Chaille	Honor Try	T. Gillet	54	45/1
11	A. Moussac	Advise	C. Tellier	53,5	23/1
12	F. Bellenger	Garabeuf	S. Maillot	53	25/1
13	H. Pantall	Maidenhair	T. Jarnet	53	32/1
14	M. Bollack-Badel	Tumbleweed Chapel	P. Bruneau	53	6/1
15	M. Pimbonnet	Cher Laskar	F. Blondel	52,5	8/1
16	A. Moussac	King David	O. Peslier	52,5	26/1
17	R. Collet	Shockadelica	C. Hanotel	52,5	42/1
18	J. Barbe	Shindo	O. Thirion	51	9/1

Sélection de la presse

A.F.P.	5 - 15 - 18 - 14 - 4 - 2
Le Dauphiné Libéré	15 - 13 - 11 - 6 - 5 - 14
La Dépêche du Midi	16 - 5 - 6 - 11 - 13 - 15
Le Figaro	4 - 16 - 13 - 3 - 6 - 5
Le Midi Libre	4 - 15 - 8 - 16 - 3 - 18
Ouest-France	5 - 15 - 16 - 6 - 4 - 11
Paris-Normandie	5 - 18 - 4 - 11 - 6 - 15
Paris-Turf	6 - 5 - 4 - 11 - 16 - 15
Turf-Dernière	16 - 15 - 4 - 5 - 6 - 14
Le Parisien Libéré	4 - 5 - 16 - 10 - 6 - 18
R.M.C.	18 - 5 - 16 - 11 - 4 - 6
Sud-Ouest	4 - 5 - 6 - 14 - 15 - 11
Tiercé Magazine	15 - 5 - 4 - 11 - 18 - 16
Tiercé Panorama	4 - 5 - 16 - 10 - 6 - 18
Week-End	6 - 5 - 15 - 11 - 18 - 4
Agence Tip	18 - 5 - 15 - 10 - 11 - 16

Le ticket NF

5 - 18 - 4 - 11 - 6 - 16 - 15 - 10

Dix-huit pur-sang âgés de 4 ans s'élanceront au départ du Handicap de l'Ile-de-France, une épreuve disputée sur 1600 m, par terrain probablement collant, voire lourd. Nous avons retenu «Soy Soy» (5), cheval honnête qui s'est mis en valeur sur la Côte d'Azur, «Shindo» (18), crédité du poids le plus léger et qui devrait être particulièrement dangereux, «Warshanor» (4), 6e d'une épreuve qui peut servir de référence à l'automne dernier à Evry, «Advise» (11), 5e à Evry voici quelques jours seulement dans une épreuve à réclamer, et «Denpasar» (6), correctement chargé, ce qui devrait lui permettre de se réhabiliter. Puis «King David» (16), qu'il ne faut pas mésestimer, même pour sa rentrée, car il est capable de gros progrès, «Cher Laskar» (15), avantagé au niveau forme sur la plupart de ses rivaux, et «Honor Try» (10), pour les amateurs d'outsiders.

DIMANCHE – Auteuil – Pari Tiercé, Quarté+, Quinté+, 2 sur 4
Prix du Club Galop (ex-Univers II) – Réunion I (2e), haie, 3600 m, départ 15 h 10

No	Entraîneurs	Age	Chevaux	Jockeys	Poids	Performances o = obst. p = plat t = tombé	Gains en FF
1	C. Lerner	M 4	Marowski	P. Le Breton	68,5	(95) 6o 1o 0o 8p 1p 4o 4o	90 000
2	G. Collet	M 4	Pirate de Ferney	D. Vincent	68,5	4o (95) 1o 1o 6o 4p 5p 3p	125 000
3	A. Mauchamp	F 4	Queen Liance	X. Hondier	68,5	1o 7o 2o 3o (95) 6o 9o 6p	120 000
4	J.-P. Delaporte	H 4	Golden King	J.-P. Godet	68	0p 6p 0p 2o (95) 3o 2o 1o	30 000
5	X. Guignand	M 4	Maltock	P. Marsac	67,5	0p (95) 5o 2o 2o 5p 6p 4p	0
6	J.-L. Laval	F 4	Rochambelle	G. Daubas	67,5	2o 1o (95) 1o 2p 2p 2p 3p	95 000
7	M. Prod'Homme	H 4	Le Châteaubriand	P. Julien	67	6o 0p 6p 1o 4o (95) 0o 2o	106 000
8	J. Bert. de Balanda	H 4	Peony Spring	Y. Fouin	66,5	(95) 4o 2o 4o 4o 8p 5o 4o	30 000
9	D. Mercier	M 4	Floride	P. Chevalier	65,5	7o (95) ao 2o 4o 0p 0p 3p	0
10	R. Collet	M 4	Tycoon King	P. Havas	65,5	2p 4p 6p 4p 4o (95) 4o 2o	0
11	J. Ortet	F 4	Isgala	C. Pieux	65	Ao 1o to (95) 1o 2p 7p 2p	110 000
12	S. Duveau	H 4	Swin Junior	A. Kondrat	65	5o 7o (95) 8o 3o 0p 9p 7p	0
13	B. Watrigant	F 4	Baroya	P. Prouet	64,5	2o 2o (95) 3o 2o to 1p 6o	0
14	A. Hosselet	H 4	Girondin	E. Diard	64,5	(95) 7o 4o 8o 5o 0o 8o 4p	0
15	Y. Lalleman	F 4	Kirzinnia	L. Gérard	64,5	3o (95) to 9o 2o 6o 1o 5o	45 000
16	J.-P. Pelat	F 4	Kolora	F. Ménard	64,5	(95) 1o ao 6o 6o 3o 1o 0p	110 000
17	T. Clout	F 4	Spring Violet	T. Labatut	64	(95) 8o 5o 3o 0p 4p 0p 1p	0
18	B. Barbier	H 4	Yzav	C. Gombeau	63,5	3o 0o 5o 6o (95) 0p	0
19	G. Macaire	M 4	Hiver Sea	S. Bihan	63	4o 1o (95) 3p 2p 5p 4p 2p	30 000
20	B. Margueritte	H 4	Star Lowers	T. Berthelot	61	6o (95) 7o 4o 0o 0p 8p 0p	0

Le ticket NF

8 - 18 - 1 - 5 - 12 - 9 - 2 - 19

C'est un handicap sur les haies qui servira de support aux paris PMU de ce dimanche à Auteuil. Nous accorderons une première chance à «Péony Spring» (8), en vue l'an passé en fin de saison dans des lots mieux composés, «Yzav» (18), auteur d'une remarquable fin de course le 26 février dans le prix Varaville, «Marowski» (1), beau vainqueur fin novembre sur cette piste, et «Maltock» (5), titulaire de deux accessits d'honneur consécutifs en fin de saison sur la butte Mortemart. Retenons ensuite «Swin Junior» (12), décevant pour sa rentrée mais qui vient de se réhabiliter ici-même, «Floride» (9), qui lui au contraire fut très remarqué lors de sa rentrée, «Pirate de Ferney» (2), deux fois vainqueur cet hiver à Cagnes, et «Hiver Sea» (19), 4e du Prix de Varaville après des débuts victorieux en province.

Rubrique réalisée en collaboration avec Editel Communication S.A., Genève

Hockey sur glace

Le championnat de la NHL

En battant les Ottawa Senators par 5-1, les Pittsburgh Penguins ont porté leur total à 84 points et ils sont désormais en tête de l'Eastern Division de la NHL avec une longueur d'avance sur les New York Rangers. A cette occasion, Mario Lemieux a marqué son 54e but de la saison.

NHL: Boston Bruins - New York Islanders 4-3. Pittsburgh Penguins - Ottawa Senators 5-1. Tampa Bay Lightning - New York Rangers 5-2. St. Louis Blues - Calgary Flames 2-4. Winnipeg Jets - Florida Panthers 5-3. *(si)*

Ski alpin

Ski-Club Conthey

Dimanche 17 mars, sortie-concours à Lauchernalp (remplacement du 4 février). Départ du car à 7 h 30 de Sensine avec arrêt à l'école de Plan-Conthey.

Inscription pour le car au 36 35 23 jusqu'au jeudi 14 mars à 19 heures.

Remise des abonnements jusqu'à 9 h 15.

En cas de temps incertain, le 180 vous renseignera.

Sierre: place à la route!

Les meilleurs Valaisans seront au départ de la 25e Course du Soleil, demain.

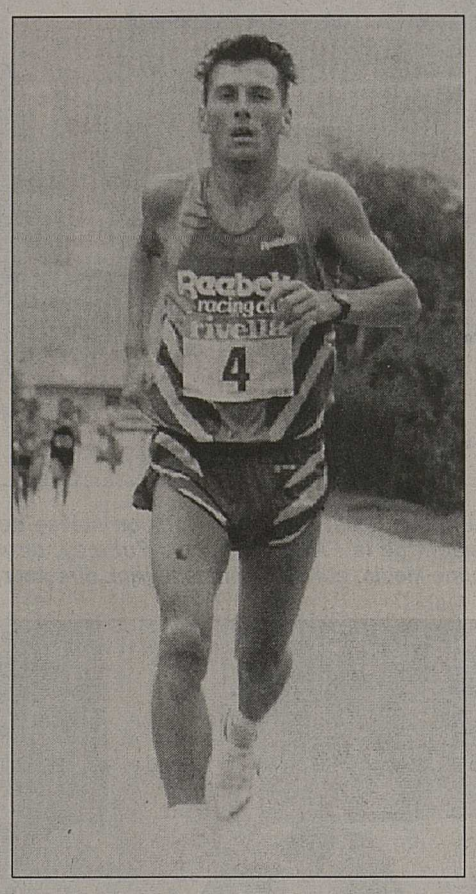

Daniel Bölz: le Bernois mènera la vie dure aux coureurs valaisans. nf

Alors que la saison des cross tire peu à peu à sa fin, les premières courses sur route en Suisse se profilent dans le calendrier du printemps. Depuis 1972, la Course du Soleil annonce chaque année en Valais la reprise des épreuves sur bitume.

Dimanche, le Centre athlétique de Sierre aura donc l'honneur d'accueillir les adeptes de la route. Pour la 25e édition de la Course du Soleil, plus de cinq cents concurrents se sont déjà inscrits. Les organisateurs pourront compter sur quelques protagonistes de bon calibre.

Course ouverte chez les hommes

Sur le parcours de 10 km 700 des hommes, les débats seront animés pour déterminer le vainqueur. Parmi les prétendants, Daniel Bölz (ST Berne) viendra à Sierre avec une référence de qualité. Le Bernois détient en effet la meilleure performance suisse de tous les temps sur le marathon en 2 h 11'10''. Pourra-t-il faire la différence dimanche sur une distance plus courte?

Bölz aura néanmoins des adversaires relevés. Michel Délèze (CABV Martigny) est un habitué de longue date de ce genre d'épreuves et bénéficie d'une expérience pour le moins avantageuse. Quant à Alirio De Oliveira (CA Sion), il a également une carte à jouer au niveau du tiercé gagnant.

La course des vétérans 1 donnera lieu à un beau duel entre Jean-Pierre Carruzzo (CA Sion) et José Abrantès (CA Sierre).

Les trois premières de 1995 au départ

Aux avant-postes de la course de dames qui se disputera sur un circuit de 5 km 400, les trois premières de l'édition 1995 se retrouveront à nouveau dans la lutte pour le podium. Isabella Moretti (CA Sion) partira favorite et ne devrait pas avoir trop de problèmes pour réitérer sa victoire de l'année dernière. Anita Carruzzo (CA Sion) et Laurentia Ramuz (CABV Martigny) se départageront les places d'honneur. *(gp)*

Horaire

Dès 8 h 30, distribution des dossards à l'école secondaire de Goubing.

10 heures, écolières C; 10 h 15, écoliers C; 10 h 30, écolières B; 10 h 45, écoliers B; 11 heures, écolières A; 11 h 15, écoliers A; 11 h 30, populaires; 12 h 25, cadettes A et B; 12 h 45, dames élites et dames vétérans; 12 h 50, cadets A et juniors; 13 h 15, hommes élites et vétérans.

Possibilité de s'inscrire sur place, au plus tard une demi-heure avant le départ de la catégorie.

Renseignements chez Jean-Daniel Loye, tél. (027) 55 56 81 ou Pierre Nençoz, tél. (027) 55 99 79.

Jean-Pierre Carruzzo, l'un des favoris de la course des vétérans. bussien

FOOTBALL

Fully - Monthey

Championnat de première ligue, demain, à 14 h 30, au stade de Charnot.

En ouverture à 12 h 30, juniors B: Fully - Monthey, match amical.

Ballons du match offerts par:

Joseph Lugon, vigneron, Châtaignier-Fully; François Dorsaz-Bender, Fully; Claude Urfer, garage de l'Europe, Martigny-Fully; CSS Assurance par Daniel Bender, Fully; Thétaz Sports, Fully; Pierre-André Roduit et Roseline, Monthey; Yvon Dupasquier, anc. président du FC Monthey; Famille Laurent Thétaz, vins, Fully; Boucherie Michellod, Fully.

Ambiance - Cantine - Grillades

Parrain de la première équipe: caisse-maladie Mutuelle Valaisanne, Finser S.A., emballages.

Martigny - Stade Nyonnais

Aujourd'hui, à 16 heures, au stade d'Octodure.

Les ballons du match sont offerts par:

Alesia S.A., Martigny; ECCO S.A., Martigny; Caravatti Service, Martigny; Voutaz Claude, revêtements de sols, Martigny; Garage Zufferey, moto, Martigny; Fleury, agence Renault, Martigny; Chrétienne-Sociale, assurance, Charrat; restaurant Sur-le-Scex, famille Ammann, Martigny; Martinetti Frères, Martigny; Centre valaisan de l'électroménager S.A., Sion; Interval S.A., boissons, Martigny; commission des juniors du Martigny-Sports; café-restaurant-hôtel de la Poste, famille Claivaz, Martigny-Ville; Imprimerie Cassaz-Montfort, Martigny; Gym Vitamine, Martigny.

le goût de l'évasion
EXPO PERMANENTE
26 cuisines agencées
armoires de rangement
mobilier de bains
Il faut les voir pour y croire.
THOMAS cuisines
rue des Finettes 88
1920 MARTIGNY
Tél. 026 / 22 96 29
Fax 026 / 22 97 20

Pour votre chauffage au bois,
CREATIONS - CONSEILS - REALISATIONS,
une Entreprise
CARRON-LUGON L'ARCHITECTE du feu
- Fourneaux en pierre ollaire
- Fourneaux scandinaves
- Cheminées de salon chauffante
- Insert pour cheminée existante
- Cheminées de jardin
- Fours à pain
- Tubage de cheminée
- Tubes inox pour évacuation des fumées
- Tuyaux de raccordement pour fourneaux
- Montage par vos soins possible
A visiter lundi au vendredi de 08 h 00 / 18 h 00
samedi de 08 h 00 / 12 h 00
300 m2 d'exposition permanente
Route de Saillon, 1926 FULLY Tél. 026/ 46 12 32 - Fax 026/ 46 36 82

Un jour c'est sûr, vous y viendrez !
Motovalère
MOTOR HARLEY-DAVIDSON CYCLES
HARLEY-DAVIDSON
autorized dealer
Philippe Coudray 1963 Vétroz - Tél. 027/ 36 25 01

HOCKEY - CLUB NENDAZ MONT-FORT 1956 1996
Patinoire des Ecluses à Haute-Nendaz
Samedi 9 mars 1996
MATCH DE HOCKEY
FINALES DE 2e ET 4e LIGUES
17 H HC NENDAZ MT-FORT I - HC TRAMELAN
20 H 15 HC NENDAZ MT-FORT II - HC GRÄCHEN
Les pucks du match sont offerts par:
Broccard-Fournier & Cie S.A., menuiserie-charpente, Nendaz
Carrosserie Contheysanne, Python Stéphane, Conthey
Dancing Le Privé, Haute-Nendaz
Fournier Transports, Jean-Pierre Fournier, Basse-Nendaz
London Pub, Dany Comito, Haute-Nendaz
Restaurant Le Grenier, Fam. Didier Lathion, Haute-Nendaz

Monthey vise un gros coup

Les Bas-Valaisans aimeraient accrocher l'un ou l'autre leader.

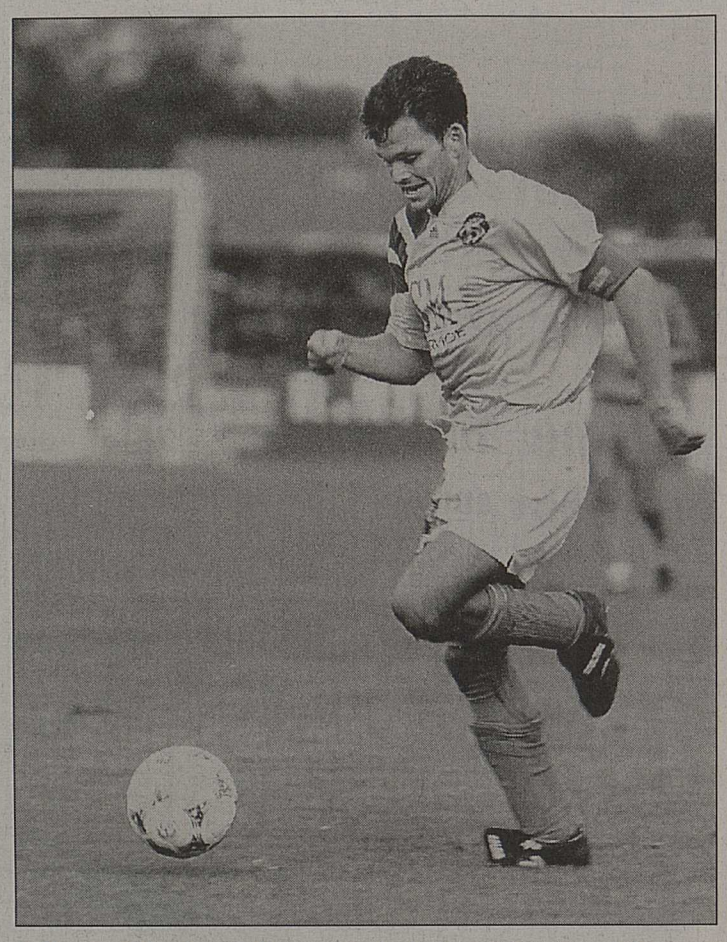

Jo Vannay. Monthey doit être plus incisif en début de match. bussien

Roger Vergère le concède volontiers. Monthey est à sa place. Loin des leaders mais à l'abri, semble-t-il, de toute mauvaise surprise. Reste, pour lui, à récupérer enfin son effectif, miné par les blessures. Ainsi, demain à Fully, ce ne sont pas moins de sept joueurs qui pourraient manquer à l'appel.

Par Christophe Spahr

La situation

Sixième avec seize matches et vingt-deux points. Monthey figure dans la première moitié du classement. Il ne lui a manqué qu'un exploit, ici ou là, pour susciter davantage de passions. «J'attends que nous soyons plus performants contre les plus forts, reconnaît Roger Vergère. Sinon, nous avons été parfois un peu naïfs. Il nous a manqué un peu de lucidité pour faire la décision plus rapidement dans certains matches. Dans cette optique, Uva va nous apporter ce plus.»

La préparation

Elle est à l'image de la saison. Monthey a battu les équipes à sa portée mais n'a pas été transcendant contre les meilleurs. Il a ainsi battu Sion espoirs (5-0), une équipe de deuxième ligue (9-0), mais il a perdu contre Renens (2-1), Nyon (2-1), Naters (2-1) et Fribourg (2-1). «Je suis certain que lorsque tout le monde sera là, nous serons plus forts que l'automne passé. Malheureusement, nous n'avons jamais pu évoluer avec la même équipe. Dans le but, j'ai alterné les gardiens. Mesce a disputé quelques rencontres. Il y aura davantage de concurrence.»

L'objectif

Monthey possède onze points d'avance sur Fully, l'actuel dernier relégué. Cela peut paraître suffisant. Or, Roger Vergère estime que la marge n'est pas assez conséquente. «Avec la victoire à trois points, Fully n'est qu'à quelques encablures. C'est pourquoi ce deuxième tour ne sera pas si tranquille que cela. Mais nous sommes prêts. J'aimerais que l'on montre, devant les meilleurs, que l'on est là. Si on peut se sauver rapidement, j'intégrerais quelques jeunes qui ont déjà participé à certains matches de préparation.»

La reprise

Fully-Monthey. «C'est une rencontre à gagner. Fully a besoin de points, Ils vont déferler sur nous d'entrée de match. Il n'y aura pas de cadeau à faire.»

Martigny serein

Il devrait vite se mettre à l'abri.

James Derivaz. Martigny peut marquer davantage de buts. mamin

On attendait beaucoup du potentiel offensif de Martigny. Avec le trio Derivaz, Clot et Favre, les Bas-Valaisans auraient dû affoler les défenses adverses. Malheureusement, il n'a pas pu être régulièrement aligné. Une succession de blessures a ensuite plongé Martigny dans l'embarras. Aujourd'hui, il doit se contenter de sauver sa place.

La situation

Dixième avec seize matches et dix-huit points. Martigny reste sur cinq défaites consécutives. Dur pour une formation qui visait la première partie du classement. «Nous étions bien partis, se souvient Christophe Moulin. Mais à la fin du premier tour, nous avions entre cinq et huit titulaires, blessés, dans les tribunes. J'ai été déçu de nos défaites contre Echallens et Montreux.»

La préparation

Martigny a alterné le bon et le moins bon. Il a battu Saint-Gingolph (5-1), Bex (3-2), fait match nul contre Serrières (3-3), Bulle (2-2) et perdu contre Sion espoirs (3-2) et Naters (3-1). «Ce ne fut pas toujours idéal, en raison des terrains souvent très gras. Nous avons dû intégrer deux nouveaux joueurs au milieu du terrain. De ce fait, il a fallu améliorer nos automatismes.»

L'objectif

La marge – quatre points – sur le barragiste est faible. Mais le potentiel devrait permettre à Martigny de s'en sortir assez rapidement. «Je ne me fais pas trop de soucis sur la longueur. Mais nous avons trois premiers matches difficiles. L'idéal serait de se mettre à l'abri le plus rapidement possible.»

La reprise

Martigny-Stade Nyonnais. Un gros morceau. «C'est une équipe qui joue bien au football, qui devrait donc nous convenir. En plus, on a l'assurance d'évoluer sur un bon terrain et dans de bonnes conditions.» *(spahr)*

«Fully ne sera jamais favori»

Le néopromu est à sa place. Il est en position de relégable, mais il n'est pas pour autant décroché. La nuance l'autorise donc à croire en ses chances même s'il estime que pour s'en sortir, il devra obtenir quinze points sur les trente derniers mis en jeu.

La situation

Treizième avec seize matches et onze points. Fully a été «secoué» par certains adversaires, trop forts pour lui. Mais il a aussi réalisé quelques jolies performances. «Notre mauvaise préparation initiale a influencé notre début de championnat, estime Dany Payot. Heureusement, nous n'avons pas perdu le moral. Sur la fin, nous avons disputé quelques bons matches. Nous avons quand même battu Rarogne, Stade Lausanne et Vevey, partagé l'enjeu avec Grand-Lancy.»

La préparation

Fully a pu jouer cinq matches amicaux. Dany Payot en aurait voulu deux de plus. Mais les conditions atmosphériques en ont décidé autrement. Les Bas-Valaisans ont battu Sion espoirs (4-2), ont partagé l'enjeu avec Sierre (1-1) et Bex (2-2) et ont subi la loi de Vevey (1-0) et Servette espoirs (2-1). «Cette fois, je me réjouis de notre préparation. Tout le monde a pu être présent. Physiquement, nous sommes prêts. Nous avons été plus réguliers que lors du premier tour.»

L'entraîneur a vu une progression. Il a donc de bonnes raisons d'y croire. «J'ai dix-huit joueurs en forme. Ils ont le moral. Grâce au retour du gardien Dominique Szambowski, qui avait remplacé Sébastien Buchard lorsqu'il avait été suspendu, je pourrai insuffler un peu plus de concurrence pour ce poste.»

L'objectif

Naturellement, Fully visera le maintien. «La position de barragiste est plus réaliste. Se sauver directement sera très difficile. Pour accrocher cette douzième place, on devra être plus discipliné tactiquement et augmenter, individuellement, son rendement. J'espère que les joueurs ne seront pas influencés par l'entourage du club, public compris, qui considère que la première ligue est une catégorie trop élevée pour Fully.»

La reprise

Fully - Monthey. «Quoi qu'en dise Roger Vergère, Monthey est une grosse pointure. On doit gagner, mais plus important encore, ne pas perdre.» *(spahr)*

MONTHEY

Arrivée: Enzo Uva (retour à la compétition après six mois de suspension).

Départ: aucun.

Absents: Eric Vouilloz, Olivier Curdy, Yvan Berrut, Roberto Tomasino (tous blessés). Frédéric Debons, José Cuesta et Enzo Uva sont incertains.

MARTIGNY

Arrivées: Moez Bououkaz (Rarogne), Sébastien Baudat (junior) et Alphonse Maqueda (Orsières).

Départ: aucun.

Absents: Philippe Debons (arrêt de sa carrière à ce niveau) et Olivier Baudat (ligaments croisés) n'entrent plus en ligne de compte. David Revaz entame son école de sous-officier.

FULLY

Arrivée: Dominique Szambowski (retour à la compétition).

Départ: aucun.

Absent: aucun.

Duruz convoqué avec les «moins de 21 ans»

Gregory Duruz. mamin

Rudi Nägeli, le sélectionneur de l'équipe de Suisse des moins de 21 ans, a retenu seize joueurs pour le match amical Slovaquie - Suisse du 12 mars prochain à Bratislava. Deux Lausannois, le gardien Pascal Zetzmann et le milieu de terrain Fabio Celestini, ainsi qu'un Sédunois, le défenseur Grégory Duruz, figurent parmi les joueurs convoqués.

Gardiens: Davide Taini (Stäfa) et Pascal Zetzmann (Lausanne). Défenseurs: Stefan Balmer (Grasshoppers), Grégory Duruz (Sion), Marc Fiechter (Lugano), Robert Huber (Zurich), Christos Tsaravas (Winterthour). Milieux de terrain: Fabio Celestini (Lausanne), Dejan Markovic (Aarau), Maurizio Ramondetta (Mendrisio), Bruno Sutter (Bâle), Daniel Tarone (Zurich). Attaquants: Thomas Balmer (Grasshoppers), Pascal Castillo (Zurich), Patrick De Napoli (Winterthour) et Hakan Yakin (Bâle). *(si)*

Un Xamaxien convoqué

Neuchâtel Xamax sera finalement représenté au sein de la sélection suisse qui affrontera celle du Luxembourg, en match amical, le mercredi 13 mars, dans la capitale du Grand Duché. Sébastien Jeanneret prend la place laissée vacante par le forfait du Sédunois Raphaël Wicky, lequel souffre d'une déchirure musculaire au pied. *(si)*

FOOTBALL

Coupe de Suisse (16e de finale)

Aujourd'hui

15.00 Renens - Servette
Serrières - Delémont
15.30 Tuggen - Zurich
17.00 Baden - Grasshopper
Sion - Bulle
17.30 Locarno - Will
20.00 Concordia Bâle - Lucerne

Demain

10.00 Meyrin - Young Boys
14.30 Aarau - Lugano
Lausanne - NE Xamax
Ascona - Saint-Gall
Rarogne - Bienne
Bümpliz - Naters
Gunzwil - Schaffhouse
Schötz - Seefeld
15.00 Gossau - Bâle

Première ligue

Aujourd'hui

16.00 Martigny - Stade Nyonnais
Stade Lsne - Echallens

Demain

10.00 Grand-Lancy - Chênois
14.30 Fully - Monthey

Classement

1. Meyrin	17	12	2	3	41-15	38
2. Stade Nyon.	16	11	4	1	45-16	37
3. Renens	17	10	7	0	40-14	37
4. CS Chênois	16	11	2	3	41-17	35
5. Bulle	16	7	4	5	27-22	25
6. Monthey	16	6	4	6	32-24	22
7. Grand-Lancy	16	7	1	8	24-30	22
8. Echallens	16	7	1	8	21-30	22
9. Stade Lausanne	16	5	4	7	18-28	19
10. Martigny	16	5	3	8	27-33	18
11. Montreux	16	5	1	10	24-36	16
12. Vevey	17	3	5	9	14-34	14
13. Fully	16	3	2	11	21-47	11
14. Rarogne	17	1	2	14	11-40	5

HOCKEY

LNA

Demi-finale des play-offs

20.00 Zoug - Berne

BASKETBALL

LNA

Tour final
Hier soir
Résultats

Versoix - Monthey 110-112
Bellinzone - Fribourg O. 108- 89

Aujourd'hui

Pully - Lugano

Classement

1. Fribourg O.	(16)	6	4	2	+263	24
2. Monthey	(12)	6	5	1	+ 72	22
3. Bellinzone	(13)	6	4	2	+283	21
4. Versoix	(11)	6	2	4	+ 96	15
5. Pully	(11)	5	1	4	- 47	13
6. Lugano	(9)	5	1	4	- 19	11

Entre parenthèses points de la qualification.

Télégramme

Bellinzone - Fribourg Olympic 108-89 (29-30 57-49 87-73)

Palaponzio. 350 spectateurs. Arbitres: Badoux-Donnet.

Bellinzone: Locatelli 3, Gojanovic 3, Hodges 24, Valis 32, Stockalper 6, Mrazek 33, Nover 7, Grimes.

Fribourg Olympic: Putzi 14, Studer 22, Gaillard 15, Ivanovic 12, Ackles 26, Denervaud, Charrière, Maggi. *(si)*

LNAF

Tour final
Aujourd'hui

17.30 Sion - Baden
Star Gordola - Wetzikon

Demain

15.00 Bellinzone - Troistorrents

Classement

1. Troistorrents	2 m.	17 p.	(+28)
2. Bellinzone	2 m.	17 p.	(– 5)
3. Wetzikon	2 m.	17 p.	(– 7)
4. Star Gordola	2 m.	13 p.	(+35)
5. Sion	2 m.	13 p.	(–15)
6. Baden	2 m.	8 p.	(–36)

LNB-1LNM

Promotion-relégation
Aujourd'hui

15.30 Marly - Martigny

Economies de primes à la CSS: le compte est bon!

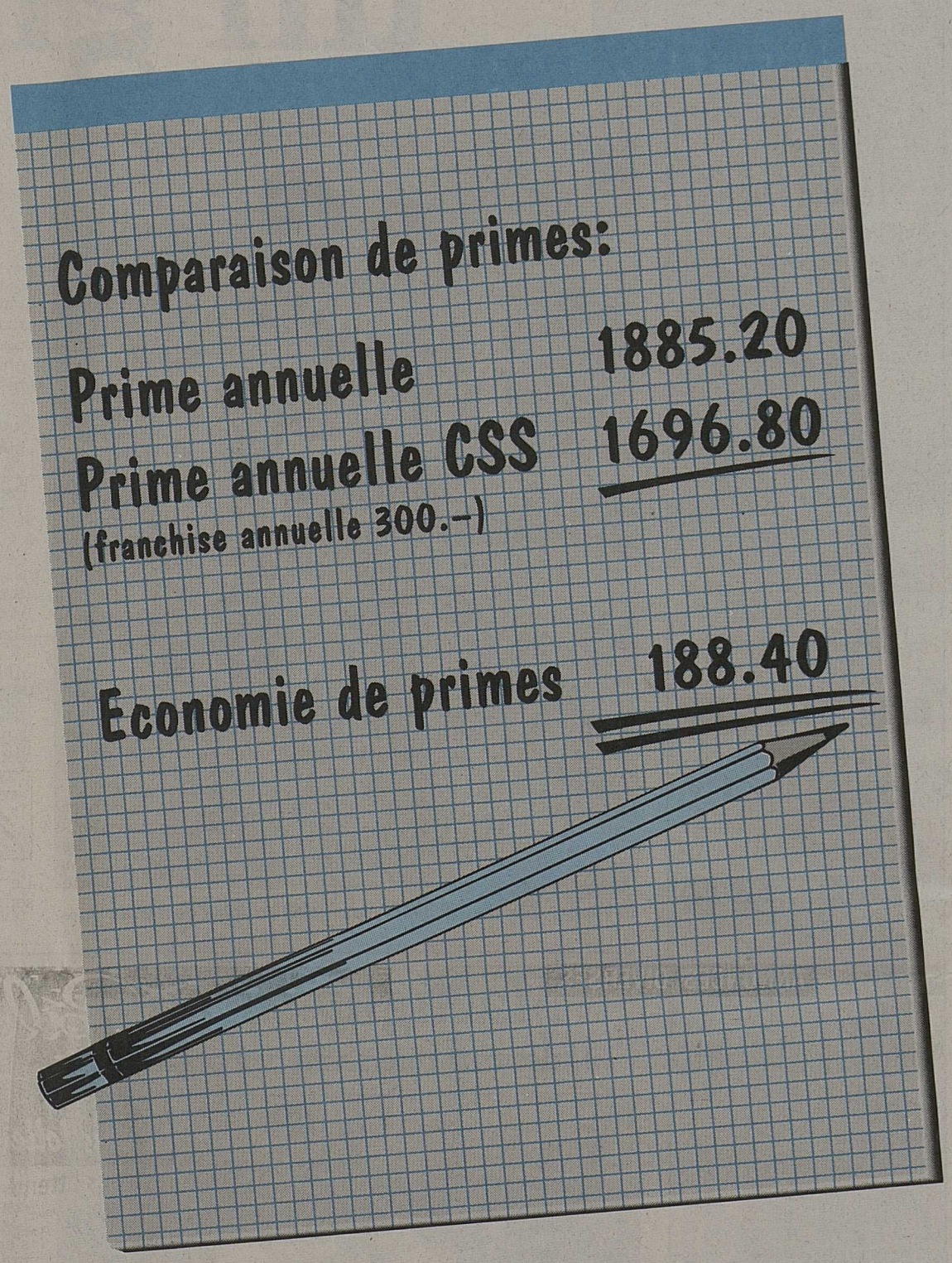

C'est maintenant ou jamais le moment de comparer!

Exclusivité CSS: offres spéciales pour familles
La CSS mène une politique favorable aux familles. Les adultes en formation, âgés de 19 à 25 ans, ne paient que 75% de la prime applicable aux adultes. La CSS est la seule caisse-maladie de Suisse à accorder 50% de rabais sur les primes des enfants dans toutes les assurances supplémentaires, pour autant que l'un des parents au moins soit assuré auprès d'elle.
Durant leur mois de naissance, les enfants sont entièrement exonérés de primes dans les assurances complémentaires de la CSS.

Tarif adulte unique* 1996: Valais romand

Franchise annuelle	Prime mensuelle dès	Rabais
Fr. 1500.–	Fr. 94.30	40%
Fr. 1200.–	Fr. 102.20	35%
Fr. 600.–	Fr. 125.70	20%
Fr. 300.–	Fr. 141.40	10%
Fr. 150.–	Fr. 157.10	—

*couverture maladie sans accident

Pour de plus amples renseignements:
Tél. 025/72 20 51
Fax 025/71 90 03

Veuillez m'envoyer une offre gratuite et sans engagement de ma part concernant:

- ☐ Assurances des soins médicaux et pharmaceutiques
  Franchises:
  - ☐ 1500.–
  - ☐ 1200.–
  - ☐ 600.–
  - ☐ 300.–
  - ☐ 150.–
- ☐ Assurance pour médecine alternative
- ☐ Zoom: l'assurance-maladie économique
- ☐ Assurance combinée d'hospitalisaton
- ☐ Assurance pour décès ou invalidité par accident
- ☐ Assurance pour voyages et vacances

Nom: ..... Prénom: .....
Date de naissance (jour, mois, année): .....
Adresse: ..... NPA/Lieu: .....
Canton: ..... Profession: .....
Tél. privé: ..... Tél. prof.: .....
Nom de votre caisse-maladie: .....

Dès aujourd'hui adressez ce coupon à: CSS Assurance, agence régionale, case postale 227, 1870 Monthey 1

CSS - l'assurance-maladie avec 1000000 d'assurés

SPORTS EXPRESS

Nouveau couac de Rosset

Crispé, mal inspiré, le Genevois n'a rien pu faire face à Raoux.

Le Marc Rosset «new look» que l'on connaît depuis l'épisode malheureux de la coupe Davis n'est pas à l'abri d'un couac. A Rotterdam, le Genevois a perdu devant le Français Guillaume Raoux (ATP 61) un quart de finale qu'il ne devait jamais perdre. Battu 7-6 (12-10) 6-4, Marc Rosset a réussi un petit exploit: perdre 12-10 un jeu décisif dans lequel il a mené 6-1 et possédé sept balles de set dans sa raquette!

Cet échec est vraiment rageant. Il le prive, d'une part, d'une demi-finale contre Goran Ivanisevic, et d'autre part, d'un rang au prochain classement ATP. Un succès contre Raoux lui aurait, en effet, permis de devancer Sergi Bruguera pour figurer à la 11e place mondiale.

Sa crispation au moment de conclure le jeu décisif n'explique pas tout. Dans cette rencontre, Marc Rosset a accusé un énorme déchet à la relance. Il ne s'est ménagé aucune balle de break dans cette rencontre. Et pourtant, en face de lui, il n'avait pas un serveur de la trempe d'Ivanisevic. Pour sa défense, il convient de préciser qu'il disputait hier soir son huitième match en l'espace de dix jours.

Après avoir «survécu» à sept balles de set, Guillaume Raoux a entamé la seconde manche avec une confiance totale. Le Français, «tombeur» d'Arnaud Boetsch au tour précédent, a forcé la décision grâce à un break au septième jeu. Pour signer l'une de ses plus belles «perf» depuis sa victoire contre Pete Sampras à Paris-Bercy en... 1990.

Rotterdam. ATP-Tour. 750 000 dollars. Quarts de finale du simple messieurs: Guillaume Raoux (Fr) bat Marc Rosset (S, 4) 7-6 (12-10) 6-4. Goran Ivanisevic (Cro, 2) bat Martin Damm (Tch) 7-5 6-2. Yevgeny Kafelnikov (Rus, 3) bat Cédric Pioline (Fr) 3-6 7-6 (7-4) 6-4. Tim Henman (GB) bat Pete Sampras (EU, 1) abandon. Ordre des demi-finales: Henman - Kafelnikov et Ivanisevic - Raoux. *(si)*

Ski acrobatique

Et de quatre pour Baumgartner

Le Suisse Heini Baugartner a remporté sa quatrième victoire de la saison en remportant l'épreuve de ballet coupe du monde de Hundfjället, en Suède. Le Grison, qui occupe le commandement de la coupe du monde, a devancé le Norvégien Rune Kristiansen, pourtant vainqueur des quatre dernières épreuves. Chez les dames, les Russes ont fêté un doublé avec la première place de Jelena Batalova et la seconde de Natalja Rasumovsjaka.

Ski

Lillehammer: sur la même piste

Les slaloms géants de la finale de la coupe du monde, aujourd'hui à Lillehammer-Hafjell, donneront lieu à une première: skieurs et skieuses s'élanceront en effet sur le même parcours. Toutefois, les traceurs Fritz Vallant (Aut) et Gustav Thöni (It) ont reçu l'ordre de revoir le piquetage après la course féminine s'ils ont le sentiment qu'il n'est pas adapté aux coureurs.

Succès de Didier Cuche à Hasliberg

Meiringen-Hasliberg. Super-G FIS messieurs: 1. Didier Cuche (S) 1'37''73. 2. Ulrich Perathoner (It) à 0''73. 3. Urs Lehmann (S) à 0''79. 4. Luca Vidi (S) à 0''88. 5. Jürgen Hasler (Lie) à 0''95. 6. Jeff Piccard (Fr) à 1''22. 7. Jürg Gründenfelder (S) à 1''23. 8. Markus Herrmann (S) à 1''36. 9. Ivan Magni (It) à 1''38. 10. René Stössel (S) à 1''44.

Saut au tremplin

Deux Suisses en lice à Harrachov

Christoph Birchler (Einsiedeln) et Sascha Ruf (Gstaad) seront les deux seuls Suisses en lice lors de l'épreuve coupe du monde de vol à skis d'aujourd'hui 9 mars à Harrachov, en République tchèque. Le meilleur saut de la journée des entraînements a été réalisé par l'Autrichien Andreas Goldberger avec 201 mètres.

Avec un saut à 128 mètres, Sascha Ruf a terminé au 30e rang des qualifications, ce qui lui permettra de disputer sa première épreuve coupe du monde de vol à skis. Il sera accompagné par Christoph Birchler, auteur d'un saut à 125 mètres. Leurs compatriotes Sepp Zehnder (41e, 117 m) et Bruno Reuteler (45e, 112 m) ont en revanche échoué.

Motocross

Coup d'envoi demain à Dardon

Le coup d'envoi du championnat de Suisse de motocross, catégorie side-cars, aura lieu ce dimanche à Dardon, en France, soit deux semaines plus tôt que la saison dernière. Vingt-sept équipages sont inscrits dans les catégories inter et inter B. Andreas Fuhrer et Adrian Käser, champions du monde en titre, seront les principaux candidats à leur succession dans la catégorie Inter.

Natation

Record de Suisse

Maxime Leutenegger (23 ans) a établi un nouveau record de Suisse du 400 m libre en petit bassin en 3'55''00 lors des championnats de France, à Antibes. Le sociétaire du club neuchâtelois des Red Fish, qui vit en France, a amélioré de 1''65 le précédent record que détenait depuis 1982 Rolando Neiger.

Football

Mazzarelli à Manchester City

Le demi du FC Zurich Giuseppe Mazzarelli (24 ans) est prêté à Manchester City pour la fin de cette saison 1995-1996. Le club anglais de première division a pris une option en vue d'un transfert ferme.

L'ASF croule sous les demandes de billets

L'Association suisse de football (ASF) a reçu beaucoup plus de commandes de billets qu'elle ne possède de places disponibles pour les trois rencontres que la Suisse disputera, en juin prochain, lors du championnat d'Europe des nations, en Angleterre. Actuellement, l'ASF recense plus de 25 000 commandes pour le match d'ouverture contre l'Angleterre (8 juin) et plus de 15 000 pour les deux autres rencontres, à Birmingham, contre la Hollande (13 juin) et l'Ecosse (18 juin).

Tennis

Hingis en demi-finales

Tête de série No 1, la Suissesse Martina Hingis a passé victorieusement le cap des quarts de finale du tournoi de Prostejov, en République tchèque. Elle a battu l'Autrichienne Barbara Schwartz (WTA 109) en deux sets, 6-4 6-4.

Athlétisme

Une junior s'impose à la perche

L'Islandaise Vala Flosadottir (18 ans), établie à Malmö (Su), est la première médaillée d'or de l'histoire de l'athlétisme au saut à la perche féminin. Avec un bond de 4 m 16, elle a établi aux championnats d'Europe en salle de Stockholm un nouveau record du monde juniors en salle. A l'heptathlon féminin, la victoire est revenue à la russe Elena Lebedienko.

Les Suissesses ont connu le même sort que Marc Sandmeier et Simon Schranz. Manuela Schmid et Claudia Vetsch, respectivement 20e et 21e du triple saut, n'ont pas passé le cap des qualifications. La meilleure performance de cette première journée des championnats d'Europe en salle est à mettre à l'actif du sprinter suédois Peter Karlsson, vainqueur de la 4e série du 60 mètres en 6''61, et de l'Allemande Grit Breuer, qui a remporté la 5e série du 400 mètres en 52''55. *(si)*

PUBLICITÉ

ANNONCES DIVERSES

POÊLES ABC
Combustion automatique exclusive système vitre -propre
18 modèles
Michel Métrailler
Imporphyre SA
Ardon
Expo (200 m de la gare) - Tél. (027) 86 33 73
Ouvert 8 h - 11 h 30 / 14 h - 18 h - Samedi 9 h - 12 h

Bains pour lève-tôt
SANITAS TROESCH SUISSE
Laissez-vous inspirer par notre expo de bains!
Sierre Ile Falcon, 027 55 37 51
Autres expositions: Basel, Biel-Bienne, Chur, Contone, Crissier, Develier, Givisiez, Jona, Köniz/Bern, Kriens, Lugano, Olten, St. Gallen, Thun, Winterthur, Zürich

Crazy-Palace Disco-Nights
rue cantonale BRIGUE
Tél. 028 / 22 20 20
La discothèque la plus folle de Suisse
Un monde d'aventures vous attend sur 1500m²!
light-show le plus high-tech et les plus moderne
bar de la jungle avec la véritable biplan Antanov (18 m d'envergure) après un atterrissage d'urgence
toutes les semaines: animations, concerts, shows, concours
bateau de pirate avec 2 bars
village de pirates
Antanov cock-pit-bar
western-bar avec country-music
Marylin's dinner bar avec musique des années 50
Cuisine froide et chaude à toute heure
boissons dès Fr. 7.-
bières, eaux minérales, vins
DENISE GROUPE
international showband italien
Dancefloor, hitparade, et, et, et
chèques WIR + cartes de crédit acceptés
Lundi - samedi de 16 h à 19 h
APÉRO DE L'APRÈS TRAVAIL
prix normal restaurant - Heures d'ouverture:
di-je: 21 h - 2 h/3 h - Ve + sa: 21 h - 3 h/4 h

Réduction de 10.-
avec bon
COIFFURE MADRAZO
Av. de Tourbillon - SION
Tél. (027) 22 39 03

AVS
permanente 88.- 58.-
coupe brushing 45.-
mise en plis 22.-
brushing 24.-
BON coiffure 10.-
Coiffure Madrazo, av. de Tourbillon 40
1950 Sion - Tél. (027) 22 39 03

Vous n'avez pas reçu votre journal!
Appelez gratuitement le 155 08 07

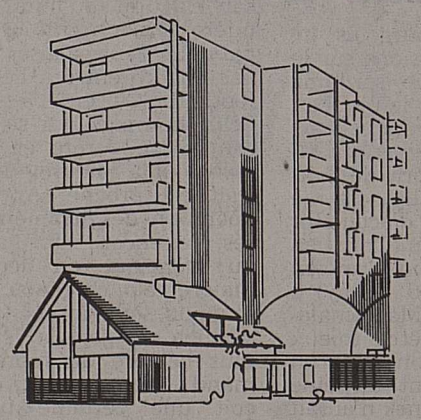
Crédits de construction et Prêts hypothécaires
POUR BÂTIMENTS DESTINÉS A L'HABITATION
(IMMEUBLES LOCATIFS, VILLAS, APPARTEMENTS EN PPE):
CRÉDITS DE CONSTRUCTION 4¾ + ¼ COMM. TRIM.
HYPOTHÈQUES 1ER RANG 4¾% NET
BANQUE MIGROS
La voie pour accéder à la propriété
COUPON
Je m'intéresse à vos crédits de construction et prêts hypothécaires
☐ Veuillez m'envoyer votre documentation
☐ Veuillez me contacter entre ..... et ..... heures
Nom/Prénom: .....
Rue: ..... N° .....
NPA/Lieu: .....
No tél. prof.: ..... privé: .....
A renvoyer à: Banque Migros, avenue de France 10, 1951 Sion, tél. (027) 21 21 71

COMMENTAIRE

«A bon! le match se jouera à Sion. Je ne savais même pas que Bulle jouait ce week-end en coupe de Suisse», affirme ce quidam rencontré dans la Grand-Rue. Au bout de laquelle trône la «Potinière». Dans ce haut lieu des stratèges du FC Bulle, l'ambiance n'était pas à la coupe de Suisse, bien avant la décision d'inverser le match. Désintérêt? En Gruyère il fait encore frisquet. Les fondeurs profitent des dernières neiges au Mont-de-Riaz pour pratiquer un sport dont ils furent trop longtemps privés cet hiver, faute d'une neige arrivée tardivement. Neige qui, lentement, fond sur la pelouse du stade de Bouleyres. Où rien n'avait été entrepris pour le rendre praticable. Comme si on souhaitait – au fond on le souhaitait peut-être – que le match ait lieu à Tourbillon.

Bulle vit dans l'indifférence

Et pourtant! La présence du détenteur de la coupe, qui plus est sérieux prétendant au titre national, aurait dû inciter à l'engouement. Pourquoi un tel désintéressement? La passion s'est éteinte en Gruyère. L'euphorie d'une promotion en ligue A est depuis longtemps retombée. Ajoutez à cela un championnat de première ligue qui ne correspond pas à l'attente. «Il nous reste tout de même la coupe», affirmait, début décembre, le président Jacques Gobet. Chez lequel on perçoit, après plus de vingt ans à la tête du club, une certaine lassitude dans le discours: «L'esprit club est tombé. Ceux qui apportent leur contribution financière par amitié ne viennent pas au match. Et la majorité des anciens sont plus prompts à critiquer qu'à donner un coup de main...» Ph.-H. B.

Pas de Bulle les gars!

Sauf cataclysme, le FC Sion devrait régler une simple formalité cet après-midi (17 heures). Mais la coupe a parfois des raisons...

Il y a eu Breite Bâle, à la fin des années soixante. Souvenir. Funeste. Sion avait quitté la pelouse de Tourbillon la tête et les oreilles en bas (défaite 0-1 et élimination). Depuis, les Rhénans de 1re ligue ont disparu de la circulation et les Valaisans ont rangé six nouvelles coupes dans leur armoire à trophées.

Par Christian Rappaz

Rutilante série. Qui n'effacera pas pour autant ce noir dimanche de printemps. Aujourd'hui, son évocation a valeur d'avertissement dès lors que le temps n'a en rien modifié les données. Pensez, trente ans plus tard, le petit est toujours aussi excité à l'idée de «bouffer» du grand. Ici comme ailleurs, les cas ont même tendance à se multiplier. Parmi les plus récents, nous citerons ceux de Lille et du Havre en France, tous deux éjectés par Blénod, un club équivalent à notre 1re ligue. Pire, le grand Ajax «en personne» a passé à la trappe face à une D2 il y a cinq semaines. C'est tout dire. Et suffisant pour prendre cette entrée en matière dans la coupe très au sérieux (Sion a été exempté du premier tour). Decastel en est conscient. Pour preuve, hier après-midi, le Neuchâtelois a terminé sa séance d'entraînement par... des séries de tirs au but. «Mieux vaut se préparer à toute éventualité» murmure-t-il. A raison. Car la raison justement, la coupe, parfois, n'en connaît pas.

Christophe Bonvin à l'attaque. Les Sédunois devraient s'en donner à cœur joie cet après-midi. asl

On devrait certes ne pas en arriver-là. Diable, le détenteur du trophée et favori du championnat opposé au cinquième de troisième division et, qui plus est, à domicile, l'affaire devrait relever de la pure formalité. «Elle le sera si nous la réglons dans les plus brefs délais», prévient le mentor sédunois, surtout occupé à soutenir la motivation de ses troupes. «Le plus grave, serait de sous-estimer notre adversaire.» Un modeste rival encore privé de compétition que Decastel a pris la peine de voir à l'œuvre lundi soir à Martigny (2-2). «C'est une très bonne équipe, toujours en mouvement et bien organisée», résume-t-il d'un trait et respectueux. Puis: «Son jeu est très vif, inspiré, sous l'influence de quelques excellentes individualités.» Parmi elles, le boss cite le gardien Fillistorf, le Roumain Ursea, Descloux et la fusée Buecheli. «Des petits vifs». Pas de quoi fouetter un grand d'Helvétie malgré tout. Mais attention quand même à la Bulle les gars!

Fillistorf, les regrets du fidèle

Le portier bullois accomplit sa seizième saison à Bouleyres.

Raphaël Wicky (19), auquel plusieurs clubs étrangers, GC et Sion bien sûr, font désormais les yeux doux, sait-il que Bertrand Fillistorf (35) fut l'un des meilleurs portiers du pays au début des années quatre-vingt? Sans doute pas. A sa décharge, on dira qu'à l'heure où le gardien fribourgeois prenait une part prépondérante dans l'ascension de son club de toujours en première division (1981), l'international haut-valaisan n'était pas encore entré à l'école de football. Curieux destin de deux hommes qui se croiseront entre aurore et crépuscule tout à l'heure. «Mon retrait est proche. Après une opération des ligaments croisés, j'ai encore subi l'ablation du ménisque en décembre. Malgré cela, ce genou me fait toujours souffrir», confesse le dernier rempart au crâne le plus célèbre du football romand. Dans sa voix, on perçoit une certaine tristesse. Celle engendrée par un goût d'inachevé. «Si c'était à recommencer, je ferais tout différemment», acquiesce-t-il, conscient d'être passé à côté d'une carrière bien plus valorisante.

Trop Bullois

«C'est ma faute. Je suis resté trop longtemps attaché à Bulle», admet humblement l'installateur sanitaire gruérien. De fait, sa chance, c'est en 1982 que Fillistorf l'a laissée passer. «Fraîchement promu en LNA, Wettingen me voulait. A ce moment-là, je ne voyais pas l'intérêt de m'en aller chez un autre néo-promu. Alors, j'ai décliné l'offre. La suite a démontré que j'avais eu tort (réd.: avant sa descente aux enfers – rétrogradé en quatrième ligue – le club argovien a même été européen, face au FC Naples de Diego Maradona notamment). Bâle m'avait aussi contacté.» Dix ans plus tard, Bertrand Fillistorf finira par répondre à l'appel de Xamax. Le temps d'un tour de relégation (1993). Trop tard. A la Maladière, on ne lui donnera pas l'ombre d'une chance. «Je n'ai pas joué la moindre minute», lâche-t-il, en tournant le couteau dans une plaie que l'on sent encore ouverte.

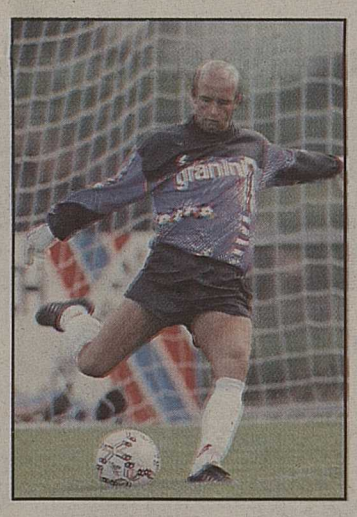

Bertrand Fillistorf. L'espace d'un match, le portier bullois respirera à nouveau le parfum de la LNA. lafargue

Mauvais souvenir

En quête de consolation, Fillistorf espère réussir un beau baroud d'honneur à Tourbillon. «Je n'ai jamais pris de «casquette» contre Sion», souligne-t-il, comme pour se donner du courage. Dernière confrontation en date, le 21 mars 1993, à Bouleyres, déjà pour le compte des seizièmes de finale de la coupe, alors que les deux clubs évoluaient en LNA. Un souvenir mitigé pour notre interlocuteur. Et pour cause. «Après le match (réd.: défaite 1-4), j'avais eu des mots avec notre entraîneur, Gilles Aubonney, lequel m'avait écarté de l'équipe pour plusieurs rencontres.» Ce soir, et quelle que soit l'issue du débat, Fillistrof jure qu'il n'y aura pas d'esclandre. «Nous venons à Sion avant tout pour le plaisir de rencontrer l'une des meilleures formations du pays. Le résultat importera peu. L'essentiel consistera à laisser une image positive de notre passage.» En clair, le portier au 450 et quelques matches tient surtout à éviter le ridicule. «La dernière fois que ça m'est arrivé? A Lucerne, en 1993, lors du tour de relégation. J'en avais pris huit...» *Christian Rappaz*

Waeber sans illusions

L'entraîneur fribourgeois ne se fait guère d'illusions sur le dénouement de ce seizième de finale. Plus que le résultat, c'est d'ailleurs le rendez-vous manqué de Bouleyres qui taraude le plus l'esprit de l'ex-mentor du FC Fully. «Je me faisais une fête d'accueillir mon ancien gardien (Christian Constantin) et mon ancien président (Edouard Fellay) à Bulle. Dommage. Mais finalement, c'est peut-être mieux ainsi. Recevoir Sion dans un bourbier et devant à peine deux mille personnes n'aurait pas été digne de cette équipe. Ce qui ne veut pas dire que nous braderons la rencontre.» *(rap)*

Wicky: coup dur

Mauvaise nouvelle. Victime d'un choc fortuit avec Kombouaré jeudi à l'entraînement, Raphaël Wicky est «out» pour trois bonnes semaines. Le Haut-Valaisan souffre d'une déchirure ligamentaire de la cheville gauche qui nécessitera la pose d'une attelle. Un coup dur pour Wicky, forcé de faire l'impasse sur le déplacement de la Nati au Luxembourg la semaine prochaine, et pour le FC Sion, privé de l'un de ses éléments clés lors de ses prochaines et périlleuses échéances. Face à Bâle à Tourbillon, à GC et peut-être à Neuchâtel.

Herr sous antibiotiques

Un malheur ne venant jamais seul, Dominique Herr sera, lui aussi, privé de ce seizième de finale contre Bulle. Le stoppeur sédunois souffre d'une forte grippe qui l'oblige à garder le lit et qui impose un traitement aux antibiotiques. Comme Wicky, il se voit donc contraint de renoncer à la convocation d'Artur Jorge.

La faim d'Antoine

L'infirmerie sédunoise compte un troisième patient. Philippe Vercruysse ressent encore quelques douleurs à l'insertion des adducteurs. Si tout devrait rentrer dans l'ordre la semaine prochaine, Michel Decastel ne prendra toutefois pas le risque d'aligner son meneur de jeu contre Bulle. Blessé face à Lucerne, Stefan Lehmann retrouvera par contre sa place dans les buts sédunois aujourd'hui. Après sa fissure à la cheville, Gaetano Giallanza est également apte à reprendre du service. Tout comme Mirandinha d'ailleurs, lui aussi touché à une cheville par Kombouaré à l'entraînement – l'ancien Parisien a vraiment faim de foot semble-t-il – et qui ne s'est pas entraîné durant la semaine. Enfin, et vous l'aurez sans doute compris, Antoine Kombouaré paraît parfaitement rétabli de sa pubalgie...

Les équipes probables

Sion: Lehmann; Gaspoz, Quentin, Moser; Zambaz, Lonfat, Colombo, Fournier; Mirandinha, Vidmar, Bonvin. Remplaçants: Borer, Sylvestre, La Placa, Giallanza, Kombouaré ou Beney.

Bulle: Fillistorf; Chauveau; Rusca, Chaperon, Favre; M. Buntschu, Coria, Schafer, Descloux; Buechli, Ursea. *(rap)*

PUBLICITÉ

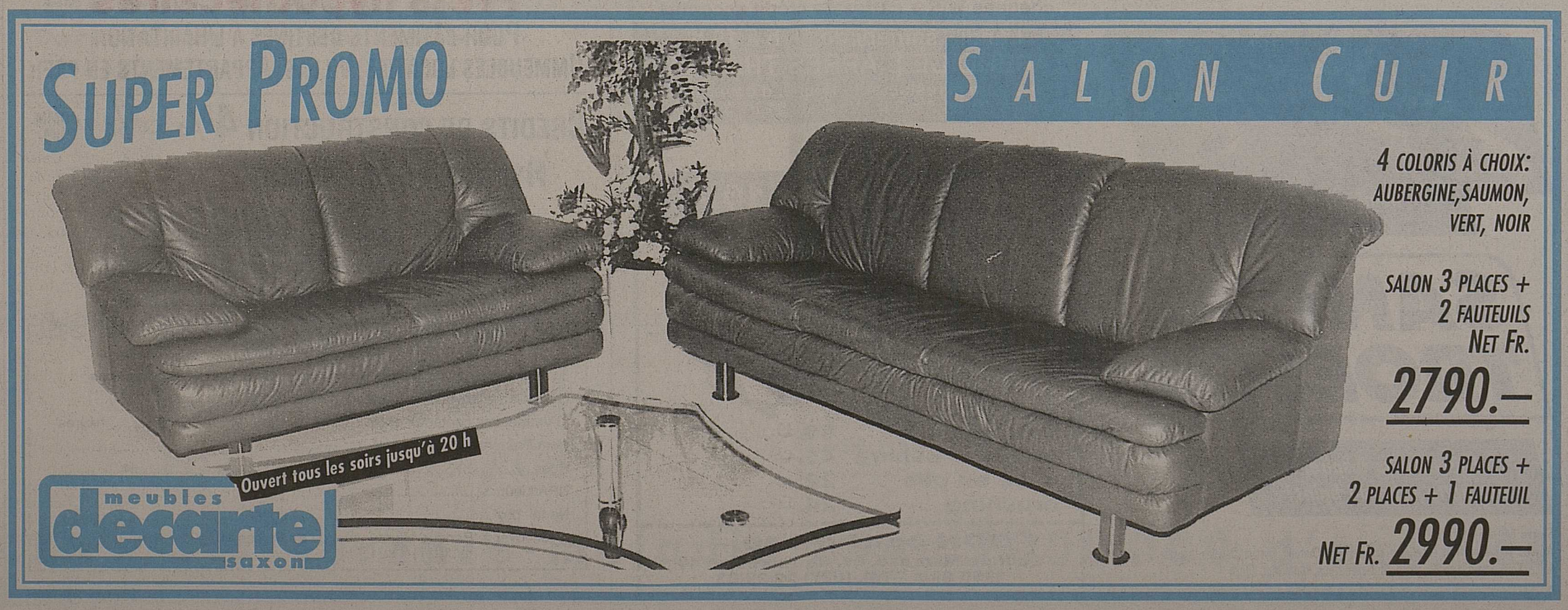

MAGAZINE

ÉCRANS

Lolita et un sharpeï. tsr

TSR, dimanche, 11 heures

«Potes à pattes»

Le sharpeï, c'est ce chien tout plissé et beige, si singulier qu'il a très vite été récupéré par la publicité. D'origine chinoise, l'animal est né dans le berceau génétique de canton. Là-bas, les autochtones l'ont formé à combattre. Or, un jour, Mao, dans un élan de purification, a décidé d'exterminer chiens et chats. Le sharpeï a failli disparaître. En 1970, les Américains récupèrent le phénomène et, par élevages interposés, le vulgarisent. Le sharpeï arrive en Europe vers 1981. En Suisse, il n'en existe aujourd'hui qu'une petite centaine. «Potes à pattes» et Lolita invitent deux femmes pour nous parler de ce chien et de ses particularités. Elles évoqueront le Club cuisse des shar peï et leur élevage. Sur le plateau, la présence d'un de ces illustres chiens qui a remporté, haut la patte, le titre de champion du monde de beauté. Suite de l'actualité télé du week-end dans les «Ecrans» du jour. ....PAGE 33

CLIN D'ŒIL

Samedi 9 mars,
69e jour de l'année.
Si ce jour est votre anniversaire: vous ne manquerez ni de volonté ni d'ambition, mais il n'est pas certain que tous vos projets se réalisent. Restera la satisfaction d'avoir tenté, et l'envie de recommencer autrement... Vous aurez donc le moral, la santé, un soutien efficace des amis et un amour qui est admiratif. Les enfants nés ce jour: ils seront du type à vous énerver tellement ils seront calmes, maîtres de leurs sentiments, patients et persévérants, confiants en une solution toujours possible et optimistes. Ils seront solides et le partenaire leur sera attaché, surtout s'il s'y ajoute une pointe d'humour. **(ap)**

NOUS FÊTONS

Sainte Françoise Romaine
1384-1440.
Elle naquit à Rome et s'y maria avec Lorenzo de Ponziani. Pendant quarante ans sa vie fut un exemple de fidélité aux devoirs domestiques. De rudes épreuves l'atteignirent, la mort de ses enfants, l'exil de son mari et la confiscation de leurs biens. Un prêtre qui l'avait connue vers la fin de sa vie écrivit sa biographie, avec une foule de détails sur ses visions, ses révélations et sa dévotion à son ange gardien, qu'elle vit souvent marcher à ses côtés en la guidant. Sainte Françoise fut déclarée patronne des automobilistes.

LA PENSÉE

«Le génie peut avoir des limites, mais la stupidité est sans bornes.»

Elbert Hubbard

Sur la route de l'apaisement

● *Libéré de son étiquette de contestataire, Maxime Le Forestier s'impose désormais en tant qu'artiste.*

● *Rencontre avec ce personnage attachant, qui donnera prochainement deux concerts en Suisse romande.*

Maxime Le Forestier s'inscrit dans la belle et longue tradition de la chanson française, ce mode d'expression qu'il défend depuis vingt-cinq ans. Plusieurs de ses titres appartiennent au patrimoine («La petite fugue», «San Francisco», etc.). Comme le vin, cet artisan se bonifie avec le temps. Les sceptiques écouteront «Passer ma route», son dernier album (chez PolyGram).

– Il s'est écoulé quatre ans entre «Sagesse du fou», le précédent album, et «Passer ma route». Est-ce un rythme voulu?

– Il est accepté, en tout cas. Pendant ces quatre ans, j'ai fait plein de choses. En fait, il s'est passé seize mois entre le moment où j'ai écrit le premier mot et celui où j'ai remis la bande à la maison de disques, ce qui est plutôt rapide. Un interprète peut faire un disque par an. Quand on compose soi-même, c'est impossible, surtout que je ne peux pas écrire une chanson quand je suis en tournée.

– Quand vous écrivez, vous êtes proche de l'artisan?

– Oui, il y a un côté rabot, ébéniste. Je suis amoureux du verbe. J'aime bien jouer sur les mots. Depuis plusieurs albums, j'essaie que, dans un vers, il y ait plusieurs pistes...

– Vos derniers disques donnent l'impression que vous êtes plus tranquille, apaisé.

– C'est mon grand âge qui veut ça (rires)! Je suis moins inquiet. Il y a les enfants, le métier aussi, qui me panique moins aujourd'hui. J'ai le sentiment de mieux le maîtriser, mais j'ai encore des tracs qui me mettent dans un état second, surtout lors d'émissions télé.

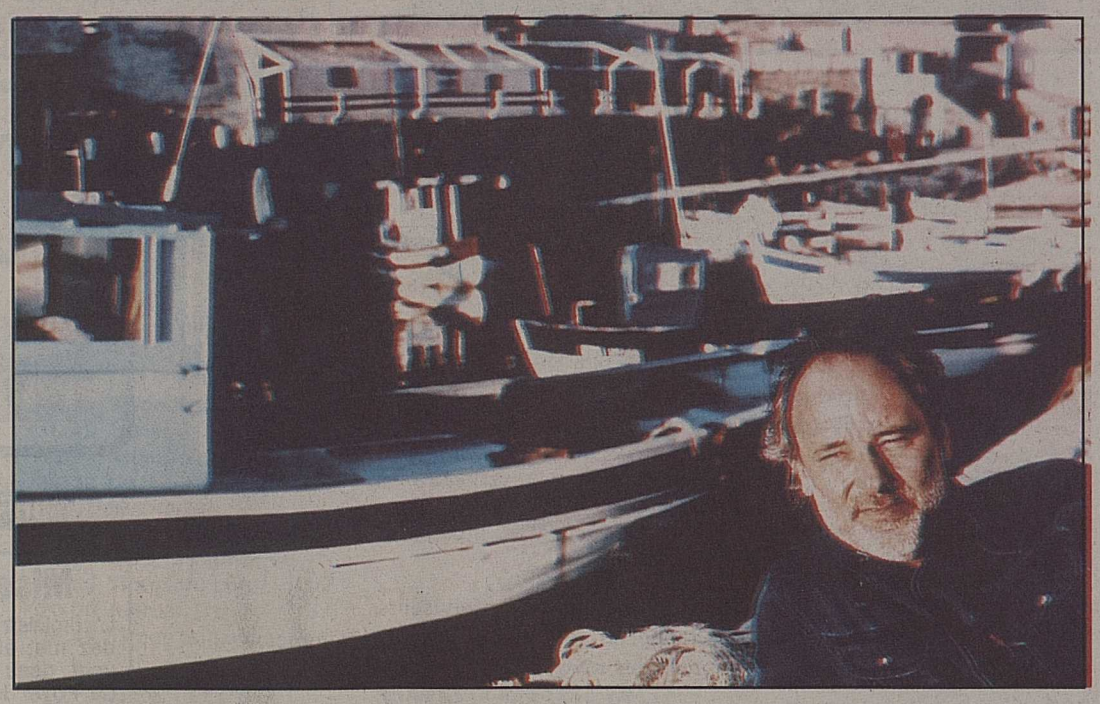

«La gloire, pour un auteur de chansons, c'est quand on connaît sa chanson, et qu'on ne sait plus qui l'a écrite.» m. figuet

– Comment avez-vous vécu le fait d'être taxé de contestataire au début de votre carrière?

– Au départ, très bien, parce que ça correspondait à ce que j'étais, même si c'était très réducteur. Au bout de deux ou trois ans, comme ça marchait fort, je me suis demandé si c'était bien honnête de gagner autant de sous en dénonçant la société. Sur scène, les gens applaudissaient tous les soirs sur le même mot, il y avait un côté Pavlov, j'avais peur qu'on me prenne pour un gourou. «Le parachutiste» devenait obligatoire. Alors, j'ai arrêté radicalement de chanter les chansons pamphlétaires.

– La voie détournée peut s'avérer plus efficace.

– Oui, j'ai réalisé que si je voulais changer la mentalité des gens, je ne devais pas les prendre de front. Il me semble que «Né quelque part», en étant un peu plus chafouine, fait plus avancer les choses que «Le parachutiste».

– Vous sentez-vous à l'aise dans le show-business?

– Je suis en plein dedans, mais j'ai mon franc-parler, je n'hésite pas à critiquer ce qui ne me paraît pas bien. On a tous intérêt à ce que les gens aiment les chansons, et qu'elles leur arrivent. Un peuple a besoin de chanter, c'est son jardin secret.

– La chanson entre dans l'intimité des gens.

– Si elle reste dans la tête, c'est qu'elle est liée à un élément de la vie des gens, une sensation, un amour, un deuil, un enfant, une odeur, un paysage.

– Vous dites dans une chanson: «Rien ne sert de courir, quand on court après rien.» Courez-vous, et après quoi?

– Je cours rarement, je déteste ça (rires)! A l'armée, j'ai couru après rien. On me faisait courir tous les matins, je m'évanouissais régulièrement... Je ne crois pas que notre société coure après rien. Je suis plutôt optimiste, il me semble que l'homme va vers un mieux. Pour moi, je sais que le bonheur arrive quand on arrête de courir.

– Quand vous écrivez pour d'autres interprètes, travaillez-vous de la même façon que lorsque les chansons vous sont destinées?

– J'aime beaucoup écrire pour la voix de quelqu'un d'autre, parce qu'on écrit pour un instrument, pour une image aussi. Cette image qui va dire mes mots, va s'exprimer différemment que si je le faisais moi. J'ai fait dernièrement une chanson pour Mireille Mathieu, c'est une expérience formidable de travailler pour quelqu'un qui est aussi loin de moi dans l'imaginaire des gens.

– Vous avez besoin de liens affectifs avec la personne pour qui vous écrivez?

– Pour un glaçon, je ne pourrais pas! J'ai besoin qu'on me parle, qu'on m'aime, qu'on m'appelle, qu'on me dise que c'est beau, qu'on m'applaudisse (rires)! Les artistes sont comme tout le monde, ils ont besoin qu'on les aime, mais ça se voit plus chez eux.

– Quel souvenir aimeriez-vous laisser?

– J'aimerais que dans longtemps, quand tout le monde aura oublié mon nom, ma gueule, qu'il y ait encore une ou deux chansons qui traînent.

Entretien
Manuela Giroud

En concert le 18 mars à Lausanne (Théâtre de Beaulieu) et le 19 à Genève (Grand Casino).

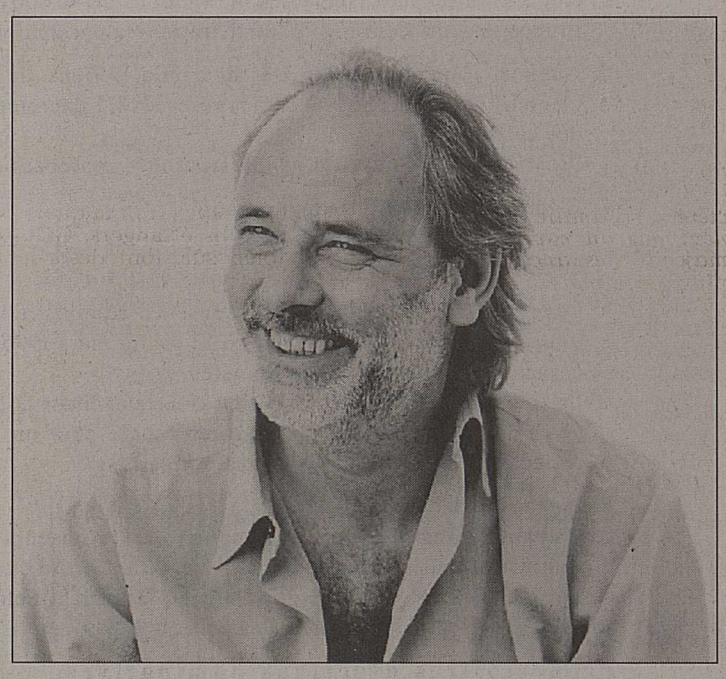

«Je ne contrôle pas mon image. Je suis simplement le plus vrai possible.» m. figuet

Ce cher métissage

Les musiques de Maxime Le Forestier sont à l'image du monde, de plus en plus métissées. «C'est exprès (rires)! C'est un tel enrichissement. Pareil pour les races, même si le Front national mène toujours son combat d'arrière-garde. Je n'ai jamais pris ces gens au sérieux, ils ne me font pas peur. Ils n'arriveront jamais au pouvoir. Ils ont pris trois villes par l'incurie des politiciens qui étaient en face... Dans leurs rangs, il n'y a pas que des ordures, il y a aussi des victimes, des gens détraqués par la guerre d'Algérie, par une éducation épouvantable... Et puis, Le Pen va bien disparaître. C'est fragile, un chef, comme un homme, ça meurt. Il y aura des meurtres, peut-être pas que politiques, pour sa succession... Chanter dans une ville FN? Oui, sauf si je suis payé par la mairie. Je refuserais de signer un contrat avec ces gens-là. Par contre, si un particulier loue une salle et m'invite, j'irais.»

PAPIVORE

L'espace littéraire des interlignes

● *«Le jour avant», de François Berger.*

Avocat à Neuchâtel, François Berger a écrit des livres de poésie qui ont été accueillis avec faveur et reconnus par divers jurys littéraires: il a obtenu le Prix Louis-Labé en 1982, une distinction de la Fondation Schiller en 1985, le prix Auguste-Bachelin en 1988. Il a publié cet automne son premier texte en prose, un récit qu'il faut lire surtout dans les interlignes...

L'«histoire» annoncée

En page de couverture, un texte de présentation annonce du suspense: disparition, enlèvement, interrogation, culpabilité... Et des questions: histoire vraie? fiction? dérobade? Une relation est même faite avec la tragédie grecque...

La lecture commence donc avec la perspective littéraire d'un texte narratif à rebondissements multiples, l'attention retenue par les indices ou les suggestions, essayant quelque supposition, quelque hypothèse...

La chute d'Icare de Breughel l'Ancien. ldd

A la page 24 est annoncée en effet la disparition de Bé; et un peu plus loin on apprend que le bouton de sa robe est retrouvé dans l'herbe, mais qu'il ne porte que l'empreinte de ses doigts. Il y a aussi sur la chemise du narrateur une tache rouge...

Des personnages esquissés

Le texte parle également de Francesca, discrètement, comme d'un personnage que l'on devrait connaître, elle qui habite, dans un pays de soleil, une petite ville aux tuiles roses. Le narrateur, qui annonce le projet d'un livre, dit d'ailleurs que ses personnages ne seront que des «esquisses», des êtres mal définis dans leur environnement, leurs activités et leur psychologie.

Et puis Bé est à nouveau présente, sans que l'on ne connaisse rien de ce qui s'est réellement passé: que cela est étrange! Pourtant, c'est bien elle qui était là et a apporté un café à Arnstein, un antiquaire, autre personnage un peu mystérieux...

Les lignes et les interlignes

Le lecteur est constamment dans l'attente de lignes qui devraient être écrites; et le vrai suspense est cette attente d'un texte narratif, d'une «histoire» en événements se succédant de causes à effets, avec toutes les surprises inhérentes à la littérature du suspense.

Mais toute la substance du texte se situe dans cet espace entre les lignes non écrites, dans les interlignes nés ainsi d'une illusion. Elle est faite de situations existentielles souvent banales, de souvenirs, de projets, de rêves, de suppositions, d'associations d'idées, de belles descriptions aussi. Cela est donné aux lecteurs comme des images et des réalités rassemblées, convoquées pour chercher leur unité. Et dans la banalité même de ces événements sont proposées des réflexions générales pénétrantes que les bien-pensants, «qui pensent le moins», pourraient méditer: le chant est éternel, comme le bonheur; les vraies découvertes ne sont jamais les fruits de la prudence; la vie n'est pas à refaire mais à continuer; même dans des situations difficiles ou de sombres prémonitions, reste toujours une petite lumière qui ouvre le ciel; l'être que l'on est, c'est tous les êtres, ce qui permet au narrateur de dire: «Je suis Bé, je suis Francesca.» (Editions l'Age de l'Homme)

Henri Maître

SAINT-MAURICE
Dimanche 10 mars à 15 h
EN MULTIPLEX

La personne malchanceuse aux tirages gagnera un BON D'ACHAT de Fr. 20.–

SUPER LOTO
20 000.–

Organisation: Le Tennis-Club de Saint-Maurice

ABONNEMENTS:

1 carte	Fr. 25.–
2 cartes	Fr. 30.–
3 cartes	Fr. 40.–
4 cartes	Fr. 50.–
5 cartes	Fr. 60.–
Illimité	Fr. 75.–

Cartes jouées par la même personne

Par série: cartes supplémentaires Fr. 1.–

APERÇU DES LOTS:
Plus de 55 bons d'achat de Fr. 50.– à Fr. 600.–
dont la majorité sont échangeables dans toute la Suisse
2×Fr. 600.– 3×Fr. 500.–
6×Fr. 300.– 12×Fr. 200.–
etc.

Cartons du boucher — 30 bouteilles
Filets à provisions — Carrés fumés
Trains de côtelettes — Gilets de lard
Fromages à raclette — Noix de jambon

Transports gratuits par cars: EVASION SAINT-MAURICE S.A.

Pour nos amis du Chablais:	
Aigle, gare CFF	13 h 35
Ollon, devant gare AOMC	13 h 40
Bex, Grande salle	13 h 45
Monthey, place Centrale	13 h 55
Massongex, Domino	14 h 00
Saint-Maurice	14 h 05
Pour nos amis de Sion et environs:	
Sion, gare	13 h 00
Pont-de-la-Morge, arrêt bus	13 h 05
Vétroz, poste	13 h 10
Ardon, poste	13 h 15
Saint-Pierre-de-Clages, place	13 h 20
Riddes, place de l'Abeille	13 h 25
Saxon, Pierre-à-Voir	13 h 30
Charrat, gare	13 h 35
Fully, feux du Cercle	13 h 40
Martigny, gare	13 h 50
Vernayaz, feux	13 h 55
Evionnaz, place de l'Eglise	14 h 00
Saint-Maurice	14 h 05

A-L

Alusuisse-Lonza Holding SA
Zurich
Convocation

à l'Assemblée générale ordinaire des actionnaires
qui aura lieu le vendredi 29 mars 1996, à 14 h 30,
au Kongresshaus de Zurich, Claridenstrasse 5, entrée K
(ouverture des portes à 13 h 30)

Ordre du jour

1. Rapport d'activité annuel et comptes annuels de l'exercice 1995, rapport des réviseurs
   Proposition du Conseil d'administration: approbation du rapport d'activité annuel et des comptes annuels de l'exercice 1995, prise de connaissance du rapport des réviseurs
2. Comptes du groupe 1995, rapport des réviseurs des comptes de groupe
   Proposition du Conseil d'administration: approbation des comptes du groupe 1995, prise de connaissance du rapport des réviseurs
3. Emploi du bénéfice résultant du bilan
   Proposition du Conseil d'administration:

Solde reporté de l'exercice précédent	fr.	5 029 225
Bénéfice de l'exercice	fr.	114 922 512
Bénéfice résultant du bilan	fr.	119 951 737
Dividende de 15% sur le capital-actions donnant droit au dividende	fr.	(114 706 894)
Report à nouveau	fr.	5 244 843

4. Décharge aux membres du Conseil d'administration
   Proposition du Conseil d'administration: décharge
5. Augmentation autorisée du capital-actions de 40 000 000 francs
   Proposition du Conseil d'administration*: approbation
6. Augmentation conditionnelle du capital-actions de 30 000 000 francs (augmentation complémentaire), dont 6 250 000 francs réservés à l'exercice de droits de souscription préférentiels par des collaborateurs
   Proposition du Conseil d'administration*: approbation
7. Election au Conseil d'administration
   Proposition du Conseil d'administration: réélection de M. Hans-Ulrich Doerig pour un mandat de quatre ans**

* Les propositions complètes du Conseil d'administration relatives aux objets 5 et 6 de l'ordre du jour sont publiées dans le numéro 43 du 1er mars 1996 de la Feuille officielle suisse du commerce, organe de publication de la Société.

** Les mandats de MM. Hans-Ulrich Doerig et Ernst G. Stöckl expirent à l'occasion de l'Assemblée générale de 1996. M. Doerig se représente pour un nouveau mandat. M. Stöckl renonce à une réélection en raison de ses autres obligations.

Rapport annuel
Le rapport annuel avec les rapports des réviseurs ainsi que les propositions du Conseil d'administration relatives aux objets 5 et 6 de l'ordre du jour seront à la disposition des actionnaires dès le 7 mars 1996 au siège de la Société à Zurich, Feldeggstrasse 4. Ces documents sont envoyés aux actionnaires qui en font la demande.

Propriétaires d'actions nominatives
Les actionnaires propriétaires d'actions nominatives ayant droit de vote recevront debut mars une invitation personnelle à l'Assemblée générale avec les documents y relatifs.
Les propriétaires d'actions nominatives ayant aliéné leurs actions avant l'Assemblée générale n'ont plus le droit de vote. En cas de vente partielle, il conviendra d'échanger le carnet de vote envoyé contre un nouveau carnet au guichet d'information du Kongresshaus avant l'Assemblée générale.

Propriétaires d'actions au porteur
Les propriétaires d'actions au porteur peuvent demander, d'ici le lundi 18 mars 1996 au plus tard, leur carte d'entrée ainsi qu'un carnet de vote auprès du siège de la Société à Zurich, par l'intermédiaire de leur banque de dépôt. Pour les actions qui ne sont pas déposées auprès d'une banque, les cartes d'entrée seront remises contre dépôt des titres auprès de la Société. Les actions au porteur y resteront déposées jusqu'au lendemain de la date de l'Assemblée générale.

Délégation des pouvoirs
Les actionnaires qui ne peuvent participer personnellement à l'Assemblée générale sont priés de se faire représenter par un autre actionnaire (les actionnaires propriétaires d'actions nominatives par un autre actionnaire propriétaire d'actions nominatives ayant droit de vote), par leur banque ou par notre Société. Ils peuvent aussi charger M. Hansjörg Bolliger, dr en droit, avocat, Sihlfeldstrasse 10, case postale 9708, 8036 Zurich, de les représenter en qualité de personne indépendante au sens de l'article 869c CO. Dans ce cas, nous prions ces actionnaires de communiquer à M. Bolliger leurs instructions écrites relatives aux votes et aux élections. En l'absence d'instructions de leur part, il exercera leur droit de vote dans un sens favorable aux propositions du Conseil d'administration.

Les actionnaires ayant signé leur pouvoir et l'ayant retourné à notre Société sans avoir désigné de mandataire seront représentés par des collaborateurs de notre Société qui en sont actionnaires; leur droit de vote sera exercé dans un sens favorable aux propositions du Conseil d'administration.

Représentants dépositaires
Les représentants dépositaires au sens de l'article 689d CO sont priés de communiquer à la Société le nombre, l'espèce et la valeur nominale des actions qu'ils représentent, le plus rapidement possible, mais au plus tard le 29 mars 1996 lors du contrôle des entrées. Sont considérés comme représentants dépositaires les établissements soumis à la loi fédérale du 8 novembre 1934 sur les banques et les caisses d'épargne ainsi que les gérants de fortune professionnels.

1er mars 1996
Alusuisse-Lonza Holding SA
Le Conseil d'administration

Lors de vos achats
favorisez nos annonceurs!

OFFRES D'EMPLOI

Mise au concours

L'administration communale de Nendaz met au concours le poste suivant, dans le cadre de l'exploitation du Foyer Ma Vallée, à Basse-Nendaz, (poste à repourvoir):

infirmière-assistante
à temps partiel
(30½ heures/semaine)

Nous demandons une personne au bénéfice d'une formation d'infirmière-assistante, disponible également les week-ends (tournus).

Des informations relatives à ce poste peuvent être obtenues auprès notre chef du personnel, tél. (027) 88 21 51, pendant les heures d'ouverture ordinaire du bureau communal.

Les personnes intéressées doivent formuler une offre écrite en joignant copie du diplôme requis et un curriculum vitae. Les offres doivent être adressées à l'administration communale de Nendaz, 1996 Basse-Nendaz, **jusqu'au 20 mars 1996** au plus tard.

COMMUNE DE NENDAZ
36-320758

Mise au concours

L'administration communale de Nendaz met au concours public l'engagement (poste à repourvoir) d'un(e)

surveillant(e) concierge

pour l'abri de protection civile de Brignon. Il s'agit d'un emploi auxiliaire pour travail sur appel, à temps partiel, rémunéré à l'heure.

Des informations relatives à ce poste peuvent être obtenues auprès de notre chef du personnel, tél. (027) 88 21 51, pendant les heures d'ouverture ordinaire du bureau communal.

Les personnes intéressées doivent formuler une offre écrite adressée à l'administration communale de Nendaz, 1996 Basse-Nendaz, jusqu'au 20 mars 1996 au plus tard.

COMMUNE DE NENDAZ
36-320753

VALAIS
LA MAISON ACCUEIL — C.C.P. 19-9340-7

VALAIS / SUISSE

Auberge-restaurant de montagne cherche, pour la saison d'été du 1er juin au 31 octobre 1996,

- **cuisinier(ère)**
- **aide de cuisine**
- **fille de buffet**
- **serveur(euse)**

bilingue français-allemand.

Faire offre, avec curriculum vitae et références, à:

Jean-Maurice Luyet
Case postale 124
1965 Savièse.

36-322018

Si, quoi qu'il arrive, vous dominez la situation, vous avez le profil idéal.

Nous cherchons un(e) spécialiste en hypothèques.

Vous êtes habile dans les négociations, aimez la communication et, de surcroît, êtes entreprenant(e). Vous appréciez le travail autonome.

En tant que gestionnaire au service Hypothèques Suisse auprès du siège central à Bâle, vous serez responsable du portefeuille hypothécaire d'une région.
Le champ d'activité comporte l'étude des demandes hypothécaires, le conseil à la clientèle et l'établissement de toute la correspondance avec les clients, notaires, banques et administrations.

Vous bénéficiez d'une formation commerciale venant de préférence du domaine bancaire ou immobilier, avec de l'expérience dans les crédits commerciaux ou hypothécaires. De langue maternelle française, vous maîtrisez l'italien et avez des connaissances de base d'allemand.

Votre candidature nous intéresse. Envoyez donc votre dossier complet à Mme M. Hert, service du personnel, tél. 061 285 76 00

La compagnie d'assurance par exellence – active dans le monde entier.

La Bâloise Assurances
Aeschengraben 21, 4002 Bâle

233-55232/ROC

▶PROGRAMMES◀

SAMEDI

● TSR

7.00 Euronews
8.05 La famille Addams
8.30 Hot Dog
9.45 Smash
11.25 L'été dans les glaces de Tikhaïa
11.55 Vive le cinéma!
12.10 Magellan
12.45 TJ-midi
13.00 TV à la carte
13.00 L'enfer du devoir
16.40 Cap danger
17.05 Océane
17.30 Chroniques de l'Afrique sauvage
18.25 Pas de problème!
19.20 Loterie suisse à numéros
19.30 TJ-soir
20.00 Météo
20.05 **Le fond de la corbeille**
La semaine revue par Lova Golovtchiner, Jean Charles, Raoul Riesen, Patrick Nordmann, Philippe Cohen, Lolita, Claude-Inga Barbey. Dessins de Pierre Reymond.

▶ 20.35
De Si De La

De Si De La d'Enhaut.
C'est au milieu des montgolfières de Château-d'Œx, présentes il y a quelques semaines pour la 18e Semaine internationale de ballon, que Pierre Gisling présente son émission. Avec le chœur mixte de l'Etivaz; Le Chœur des montagnards; Les Yodleurs du Pays d'Enhaut; La Musique militaire de Rougemont; L'Echo de Corjon; Le Picosi; Sautecroche. Un véritable bol d'air dans une région qui a su garder son âme paysanne tout en séduisant les touristes de tout poil.

21.45 **Rick Hunter**
Le renégat.
22.35 **C'est très sport**
23.05 **TJ-nuit**
23.10 **Les faucons de la nuit**
Film de Bruce Malmuth. L'inspecteur Da Silva et son collègue Matthew Fox sont engagés dans une brigade spéciale antiterroriste en vue de l'arrestation d'un très dangereux tueur...
0.50 **Le fond de la corbeille**
1.10 **Télétexte**

● TF1

5.05 Histoires naturelles
6.00 Mésaventures
6.30 Millionnaire
7.00 TF1 infos
7.10 Club Dorothée vacances
8.30 Télé shopping
8.55 Télévitrine
9.15 Disney club samedi
10.25 Gargoyles
10.50 Ça me dit... et vous?
11.50 Millionnaire
12.15 Le juste prix
12.50 A vrai dire
12.55 Trafic infos
13.00 Journal
13.30 Reportages
14.05 L'homme qui tombe à pic
15.00 Mac Gyver
15.50 Melrose Place
16.40 Hercule
17.50 30 millions d'amis
18.25 Vidéo gag
19.00 Beverly Hills
20.00 Journal
20.25 Formule 1
20.30 Les courses

▶ 20.45
Top à Maritie et Gilbert Carpentier

A eux seuls, Maritie et Gilbert Carpentier on insuflé une bonne partie de l'esprit d'inventivité en matière de variétés télévisées au cours des années 60 et 70. Des magazines tels que «Top à...» ou «Numéro un», conçus par eux, ont vu défiler nombre de vedettes de la chanson, de la danse et plus généralement du monde du spectacle. Voilà qui méritait un hommage digne de ce nom, qu'un autre enfant de la télé, Christophe Dechavanne, met en scène ce soir avec Jean-Claude Brialy. Avec de nombreux invités, prmi lesquels Chrles Aznavour, Marie-Paule Belle, Patrick Bruel, Alain Delon.

23.50 **Formule foot**
0.25 **Formule F1**
1.00 **TF1 nuit**
1.15 **Les rendez-vous de l'entreprise**
1.40 **Solti-Tchaïkovsky**
2.30 **Musique**
2.35 **Intrigues**
3.15 **Mésaventures**
3.40 **F1 à la Une**
3.55 **Formule 1**

● FR2

5.00 Accélération verticale
5.20 La chance aux chansons
5.55 Dessin animé
6.10 Cousteau
7.00 Thé ou café
7.45 Hanna Barbera Dingue Dong
8.45 Sam'di mat'
10.25 Warner Studio
11.15 Motus
11.45 Pyramide
12.15 Les Z'Amours
12.45 Point route
13.00 Journal
13.35 I.N.C.
13.40 Savoir plus santé
14.35 L'ABC des plantes
14.40 Kali la lionne
15.35 Samedi sport
15.40 Tiercé
15.50 Athlétisme
17.30 Un privé sous les tropiques
18.25 Le choix gagnant
19.00 Surprise sur prise
19.55 Tirage du Loto
20.00 Journal
20.40 Tirage du Loto

▶ 20.50
N'oubliez pas votre brosse à dents

Les trois cent cinquante candidats de l'anti-jeu de Nagui, toujours prêts à partir n'importe où, n'ont pas froid aux yeux. Ils se sont jetés comme un seul homme dans l'arène des folies cathodiques, ornée d'un énorme tube de dentifrice. Tout désormais peut leur arriver, y compris une distorsion de leur plus beau sourire, devenu incontrôlable. Certains détails de leur vie privée risquent même de faire l'objet de concours aux règles changeantes dont l'enjeu sera une incertaine destination de rêve. Grand prêtre de cette messe folle, Nagui sera assisté d'un invité.

23.15 **Michel Leeb: One-man show**
0.50 **Journal**
1.00 **La 25e heure**
1.55 **Belles années**
2.55 **Jean-Christophe Averty**
3.50 **Pyramide**
4.15 **La route de la perle noire**
4.45 **Bouillon de culture**

● FR3

6.00 Euronews
7.15 Bonjour Babar
8.10 Le bus magique
8.40 Magazine olympique
9.05 Rencontres à XV
9.35 Saga-cités
10.00 Sidamag
10.20 D'un soleil à l'autre
10.45 L'hebdo de R.F.O.
11.15 Le jardin des bêtes
11.45 12/13
13.00 Keno
13.05 Couleurs pays
14.05 Les souvenirs de Sherlock Holmes
15.05 Couleurs pays
17.45 Montagne
18.15 Expression directe
18.20 Questions pour un champion
18.50 Un livre, un jour
18.55 19/20
20.05 Fa si la chanter
20.35 Tout le sport

▶ 20.50
Le sang du renard

Un petit village du Jura, en 1965. Séverin, un grand dadais dont l'esprit est resté dans une perpétuelle enfance, tente de satisfaire sa curiosité. Qu'est-ce qui peut bien se cacher sous les jupes de Marinette? Mais Séverin ignore sa force. Il finit par pousser Marinette dans la rivière. Terrifié, il regagne sa maison, non sans redouter les réactions de sa sœur, Raymonde. Celle-ci, avertie par Marinette, saine et sauve, profite de la peur bleue de Séverin pour le séquestrer définitivement dans le grenier.

22.20 **Les dossiers de l'Histoire**
Sigmaringen, l'ultime trahison.
Un documentaire réalisé par Rachel Kahn, Laurent Perrin et Henry Rousso. L'exil allemand des collaborateurs en fuite. L'avance des armées alliées en 1944 chassa en Allemagne la fine fleur des collaborateurs, au premier rang desquels le maréchal Pétain, Laval, de Brinon et des écrivains, tels que Lucien Rebattet ou Céline.
23.20 **Soir 3**
23.40 **Musique et compagnie**
Pascal Nemirovsky, un pianiste hors norme.
0.40 **Musique graffiti**

● LA 5e

6.45 Le journal du temps
6.50 Le magazine du temps
7.00 Espagnol
7.15 Langues au chat
7.30 Jeunesse
8.30 Parlez-moi
8.45 Citoyenneté et sciences
9.45 Des religions et des hommes
10.00 L'œil et la main
10.30 C'est pas normal
11.00 Requins en voie de disparition
12.00 Fête des bébés
12.30 Les lumières du music-hall
13.00 MAG 5
13.30 Va savoir
14.00 A tous vents
14.30 Les robots à travers les âges: sous le règne d'Héphaistos
16.00 Les grands maîtres du cinéma
17.00 Qui vive
18.00 Arrêt sur images
18.55 Le journal du temps

● ARTE

19.00 Lee Evans
19.25 Histoire parallèle
20.20 Le dessous des cartes
20.30 8 ½ Journal
20.45 **Wild Palms**
Téléfilm de Kathryn Bigelow.
Kreutzer offre une maison sur la plage à Grace et Harry. Ce dernier refuse toujours de croire que Coty est un meurtrier et que le gouvernement est, en fait, dirigé par les Pères. De son côté, Chickie Levitt met en pratique les conseils des Camarades et parvient à éliminer Chap Starfall grâce à ses lunettes de réalité virtuelle.
21.30 **Métropolis**
22.30 **Plan séquence**
22.35 **Music Planet: Duke Ellington**
23.25 **Les voyages d'un représentant**
Téléfilm de Jan Schütte.
0.45 **Cartoon Factory**
1.10 **Délivrance**
2.00 **Collection Hollywood 1950**
2.25 **Collection Hollywood 1950**

● M6

5.00 Boulevard des clips
8.15 M6 Kid
8.20 Cascadogs
8.45 La guerre des tomates
9.05 Hurricanes
9.30 Rahan
10.00 M6 boutique
10.35 Hit machine
11.55 Mariés deux enfants
12.20 Madame est servie
12.55 La saga des séries
13.00 Docteur Quinn, femme médecin
14.05 Supercopter
15.10 Booker
16.15 Les Champions
17.10 Chapeau melon et bottes de cuir
18.10 Le Saint
19.05 Warning
19.10 Turbo
19.54 6 minutes
20.00 Hot forme
20.35 Coming Next
20.45 **Aux frontières du réel**
Duane Barry - Les vampires.
23.35 **Le justicier de la route**
Téléfilm d'Abel Ferrara.
1.15 **Dance machine club**
1.50 **Hit dance**
2.20 **Best of dance**
3.50 **Jazz 6**
4.45 **Hot forme**

● S4

6.00 Euronews
8.55 Ski
10.10 Ski
11.15 Formule 1
12.15 Euronews
12.40 Ski
13.30 Euronews
13.55 Ski
14.45 Euronews
18.55 Best of... Economie
19.30 Helena
19.55 **C'est très sport**
Hockey sur glace
Championnat de Suisse
Play-offs, demi-finales
Zoug - Berne
22.15 Journal
22.45 **Spotlights spécial**
Charles et Diana: le divorce.
23.15 Euronews

● TSI

6.30 Textvision **7.00** Euronews **9.40** Textvision **10.00** FAX **11.15** Mediterraneo **12.00** Padri in prestito **12.30** Telegiornale **12.45** Controluce **13.30** Città del mondo **14.10** Wycliffe **15.00** Leoni e iene eterni nemici **15.55** Due superpiedi quasi piatti **17.45** Scacciapensieri **18.10** Natura amica **18.45** Il Vangelo di domani **18.55** Telegiornale flash **19.00** Il Quotidiano - Sport (1) **19.25** Estrazione del lotto svizzero a numeri **19.30** Il Quotidiano (2) **20.00** Telegiornale - Meteo **20.30** Dennis la minaccia **22.05** Telegiornale titoli **22.10** Dopo partita **23.10** Telegiornale notte **23.25** Cinema, cinema, cinema **23.50** Risveglio nell'incubo **1.20** Textvision

● DRS

7.00 Euronews **7.30** Wetterkanal **8.15** Wacky Races - Autorennen total **8.25** Ocean Girl **8.55** Ski alpin **10.10** Ski alpin **11.15** Internationales Polizeimusikfestival 1995 **11.30** Sehen statt hören **12.00** Fascht e Familie **12.35** Tagesschau **12.40** Ski alpin **13.30** Cinéclip **13.55** Ski alpin **14.45** Rundschau **15.30** Kassensturz **15.55** Time out **16.30** Gsund und guet **16.45** Frau und Arbeitswelt - Nachgefragt **17.00** Tier-Report **17.40** Gute-Nacht-Geschichte **17.55** Zebra **18.45** Muuh...! **19.30** Tagesschau **19.50** Meteo **20.00** Wort zum Sonntag **20.05** Mitenand **20.15** Top of Switzerland **21.50** 22. Prix-Walo-Gala **22.25** Tagesschau **22.40** Sport aktuell **23.30** Wer erschoss Jim Blessing? **1.10** Young Guns **2.50** Programmvorschau

● TV5 EUROPE

5.00 Strip Tease **6.00** Reflets, images d'ailleurs **7.00** Rêves en Afrique **8.05** Journal canadien **8.35** Bibi et ses amis **9.30** L'enjeu international **10.00** Objectif Europe **10.35** Magazine olympique **11.00** Rencontres à XV **11.30** Sport Africa **12.15** Sida mag **12.35** Journal (Fr.3) **13.00** Horizons **13.30** Claire Lamarche **14.15** Sous la couverture **15.00** Montagne **15.30** Evasion **16.00** TV5 infos **16.15** Francofolies **16.45** Génies en herbe **17.15** Luna Park **17.45** Questions pour un champion **18.15** 7 jours en Afrique **18.30** TV5 infos **19.00** Y'a pas match **19.30** Journal (RTBF) **20.00** Ne vous fâchez pas Imogène **21.30** Télécinéma **21.55** Météo des cinq continents **22.00** Journal (Fr.2) **22.35** Faites la fête disco **0.30** Soir 3 (Fr.3) **1.00** Journal (TSR)

● TMC

8.30 Récré Kids **9.35** Australie: un autre monde **10.00** Télé-shopping **10.30** 26' aux courses **11.00** Panique aux Caraïbes **11.50** La belle et la bête **12.55** Formule 1 **14.10** H2O **14.35** Le ranch de l'espoir **15.20** Starman **16.10** Baretta **17.00** Kung-fu **17.50** Football mondial **18.20** Météo **18.30** Paire d'as **19.20** Flash Eurosud **19.35** Jinny de mes rêves **20.00** Drôles d'histoires **20.10** L'album Warner **22.15** Le pouvoir des mers **23.15** Le Chinois: Lumière noire **0.45** Formule 1

● RTL9

8.55 Télé-achat **9.25** Junior **9.30** Tarzan **10.30** Video Power **10.50** Mister T **11.20** Super porte-avions **12.15** Les bonnes affaires **12.25** Arnold et Willy **12.50** La vie de famille **13.15** Charles s'en charge **13.40** Les cinq dernières minutes: Mystère et pommes de pins **15.10** Arnold et Willy **15.35** Kojak **16.25** Les anges gardiens **17.10** Starsky et Hutch **18.05** Christy **18.50** Jeu **19.00** Femmes de sable **19.30** Charles s'en charge **19.55** La vie de famille **20.20** Jeu **20.30** Nestor Burma: Les paletots sans manches **22.10** Imogène inaugure les chrysanthèmes **23.45** Télé-achat **24.00** Frankenstein's Baby **1.15** Classique **2.45** Compil RTL9

● LA PREMIÈRE

9.10 La Smala **11.05** Le kiosque à musique En direct de Chamoson, «Musique sur la Colline aux Oiseaux» **12.30** Journal de midi **13.00** Taxi **14.05** Pousse-café **15.30** Village global comment communique-t-on aujourd'hui? **16.45** Entr'acte **17.05** Plans séquences En direct du 10e Festival de films de Fribourg **18.00** Journal du soir **18.15** Journal des sports **18.35** Sport-Première **22.30** Journal de nuit **22.40** Accompagnement musical **23.05** Bakélite **0.05** Programme de nuit.

● ARD

5.00 ARD exklusiv **5.30** Brisant **6.00** Die Dinos **6.25** Blinky Bill **6.50** Spuk im Hochhaus **7.15** Klopfende Herzen - Querkopf und Hasenfuss **7.45** Käpt'n-Blaubär-Club **8.45** Ski alpin **10.05** Ski alpin **11.15** Ski nordisch **12.30** Ski alpin **13.55** ARD-Sport extra **15.00** Kinderquatsch mit Michael **15.30** Tigerenten-Club **17.00** ARD-Ratgeber: Jobs und Karriere **17.30** Sportschau **18.10** «Verbotene Liebe»-Weekend **18.40** «Marienhof»-Weekend **19.10** Sportschau **19.50** Ziehung der Lottozahlen **20.00** Tagesschau **20.15** Das Beste aus «Flitterabend» **21.55** Tagesthemen **22.15** Wort zum Sonntag **22.20** Die Nacht des Jägers **23.50** Tagesschau **24.00** Ihr Verbrechen war Liebe **1.35** Die Nacht mit der Maus

● ZDF

5.05 Barfuss für die Seele **5.35** Eine Frau mit 15 **7.00** Siebenstein **7.25** Bananas in Pyjamas **7.30** Mumins **8.05** Sailor Moon **8.30** Theos Geburtstagsecke **8.35** Sara, die kleine Prinzessin **9.03** 1, 2 oder 3 **9.30** Achterbahn **10.03** Globus **10.35** ARD-Ratgeber: Unterwegs **11.03** Dr. Mag **11.30** Die Railers **12.00** Geniessen auf gut deutsch **12.30** Nachbarn **13.05** Diese Woche **13.30** Die Frau, die vom Himmel fiel **15.00** Reiselust **15.30** Kaffeeklatsch **16.00** Hera Lind und Leute **17.05** Länderspiegel **17.45** Mach mit **17.55** Frauenarzt Dr. Markus Merthin **19.25** Florida Lady **20.15** Ein starkes Team **21.45** Heute-Journal **22.00** Das aktuelle Sport-Studio **23.20** Der letzte der harten Männer **0.55** Alte Damen morden gründlich **2.20** Kaffeeklatsch

● ORF

5.35 Paradiese der Tiere **6.00** Roseanne **6.30** Die Ketchup-Vampire **6.55** Artefix **7.05** Pinocchio **7.30** Kasperl und Tintifax **7.55** Schau genau **8.00** Babar **8.25** Die heisse Spur **8.50** Ski alpin **9.50** Ski alpin **11.00** Ski nordisch **12.25** Ski alpin **14.00** Ski alpin **14.50** Seaquest DSV **15.35** Beverly Hills, 90210 **16.20** Melrose Place **17.10** Up **18.00** Fussball **19.00** Nonstop Nonsens **19.30** ZiB - Kultur - Wetter **20.00** Sport **20.15** Jackpot **21.55** Sport am Samstag **24.00** ZiB **0.05** Atemlos vor Angst **1.35** Seaquest DSV **2.20** Melrose Place **3.05** Beverly Hills, 90210 **4.05** Scorpio - Scorpio, der Killer

● RAI1

6.00 Euronews **7.00** La Banda dello Zecchino **9.00** L'albero azzurro «la tosse del mare» **9.30** Il fantastico mondo di Richard Scarry **9.55** Grandi mostre **10.20** La Raichevedrai **10.50** Le tigri di Monpracem **12.20** Check-up **12.25** Che tempo fa **12.30** TG 1 - Flash **12.35** Check-up **13.30** TG 1 **14.00** Più sani più belli **15.20** Sette giorni al parlamento **15.50** Papa Castoro **16.10** Gargoyles **16.30** Disney Club **16.45** Paperino collezionista di insetti **17.10** Aladdin **17.45** Re mida **17.55** Estrazioni del lotto **18.00** TG 1 **18.15** Settimo giorno **18.30** Luna Park **20.00** TG 1 - Sport **20.35** Luna Park - La zingara **20.50** Mille lire al mese **23.15** TG 1 **23.20** Speciale TG 1 **0.10** TG 1 - Notte **0.25** Apuntamento al cinema **0.30** Delitto nella strada

● RAI2

6.55 Mattina in famiglia **10.00** TG 2 - Mattina **10.05** Giorni d'Europa **10.35** TGR in Europa **11.05** Ho bisogno di te **12.00** Mezzogiorno in famiglia **13.00** TG 2 - Giorno **13.20** TGS - Dribbling **13.50** Sci alpino **14.50** Dalle parole ai fatti **14.55** Estrazione del lotto **15.00** Prossimo tuo **15.30** Videocomic **16.00** Io so che tu sai che io so **18.05** Sereno Variabile **18.40** Meteo 2 **18.45** L'ispettore Tibbs **19.35** TG 2 - Sport **19.50** Go-Cart **20.30** TG 2 - Venti e trenta **20.50** La mente assassina **22.30** Palcoscenico **23.35** TG 2 - Notte **0.25** Meteo 2 **0.30** LaRaichevedrai **1.00** Vito e gli altri

● RADIO RHÔNE

7.00 Crapahute **7.00, 7.30 et 8.00** Info **8.50** Le carnet de deuil **9.00** Les petites fugues **9.00** Info **9.05** L'agenda **9.30** La rubrique livres **10.15** Jazz **11.00** Tout est bleu. Info **11.15** Radio Casseroles **12.15** Info **12.30** Le défi américain **13.00** Salut la foule **13.15** Salut l'artiste **15.00** Info **16.00** La vidéothèque idéale **16.05** L'actualité vidéo **16.30** Le jeu vidéo **17.00** Info **17.30** L'agenda cinéma **18.00** Edition principale **18.15** Hockey sur glace **22.00** Rave Line **24.00** Nuit

● TVE

6.00 El otro archipiélago **7.00** Euronews **7.30** Música y músicos **8.30** Tendido cero **9.00** Euronews internacional **9.30** Radical **10.00** Sopa de gansos **10.30** Jara y sedal **11.00** Norte - Sur **11.30** Canarias a la vista **12.00** Zona franca **13.00** Area deportiva **15.00** Telediario 2 **15.30** Desde Galicia para el mundo **17.00** Corazón, corazón **17.30** América total **18.30** Al filo de lo imposible **18.55** La isla del tesoro **20.30** Fútbol **22.20** Telediario 2 **22.50** Esto es espectáculo **0.25** Esto es lo que hay **1.25** Noticias

● RTP

6.15 Remate C1 **7.00** Os dias úteis **8.15** Remate C1 **8.30** Notícias dos Açores e da Madeira **8.45** Actual-Reportagem: «Terra humana» **9.30** Artes e letras: Gil Teixeira Lopes **10.30** Jornal jovem **11.00** Na paz dos anjos **13.00** Parlamento **14.00** Jornal **14.15** Médicos-escritores portugueses **14.45** O crime de aldeia velha **16.40** Musical com Bana **17.15** O mundo de cá **18.00** Xailes negros **19.00** Quêm é o quê **20.00** Telejornal **20.45** Futebol em directo **22.45** Parabens **1.00** 24 horas **1.30** Quem é o quê? **2.30** Cinema: «O crime de Aldeia Velha»

● BBC

7.00 World News **8.00** The Artbox Bunch **8.40** The Really Wild Guide to Britain **9.05** Country Boy **9.35** Blue Peter **10.00** Mike and Angelo **10.30** Dr Who **11.00** Best of Kilroy **11.45** Best of Anne and Nick **13.30** Best of Pebble Mill **14.20** EastEnders **15.50** Jackanory **16.05** Count Duckula **16.25** Blue Peter **16.50** The Tomorrow People **17.30** Sea Trek **18.00** Dr Who **18.30** Whatever Happened to the Likely Lads? **19.00** World News **19.30** Strike it Lucky **20.00** Noel's House Party **21.00** Casualty **22.00** A Question of Sport **22.30** Not the Nine O'Clock News **23.00** The Stand Up Show

● TNT CARTOON

6.00 The Fruitties **6.30** Sharky and George **7.00** Spartakus **7.30** The Fruitties **8.00** Galtar **8.30** The Centurions **9.00** Challenge of the Gobots **9.30** Little Dracula **10.00** Tom and Jerry **10.30** The Mask **11.00** Two Stupid Dogs **11.30** Scooby and Scrappy Doo **12.00** Mad March Marathon Month **20.00** Le beau Brummel **22.00** Bastogne **24.00** La première balle tue **1.40** Shadow of a Man **2.55** Bastogne

● EUROSPORTS

8.00 Formule 1 **8.55** Ski **10.05** Ski **11.00** Formule 1 **12.00** Ski **12.45** Ski **13.30** Athlétisme **13.55** Ski **14.30** Athlétisme **18.00** Tennis de table **20.00** Tennis **22.00** Tennis **22.30** Formule 1 **23.25** Formule 1 **24.00** Golf **1.00** Formule 1 **1.30** Catch **2.00** Interruption des programmes **3.45** Formule 1

● CANAL 9

Télévision régionale présente sur les téléréseaux de Sierre et Sion. Une émission par semaine, le mercredi, dès 20 heures. Rediffusion le vendredi et le dimanche à 20 heures également. Entre ces directs, informations sur les activités des deux districts. Les sociétés qui désirent apparaître au menu du cablotexte ou du télétexte peuvent faxer leurs renseignements au (027) 57 23 51.

▶PROGRAMMES◀

DIMANCHE

● TSR

3.50 Automobilisme
6.00 Euronews
8.05 Les Schtroumpfs
8.30 Capitaine Fox!
10.00 Automobilisme
11.00 Pot aux roses et potes à pattes
11.30 Table ouverte
12.45 TJ-midi
13.00 Melrose Place
13.45 La vie à tout prix
14.30 Un tandem de choc
15.15 TJ flash
Votations fédérales.
15.20 Projet X
17.05 TJ flash
Votatios fédérales.
17.10 Le désert de la fortune
18.05 Racines
18.24 La minute hippique
18.25 C'est très sport
19.30 TJ-soir
20.00 Météo
20.05 La petite famille

▶ 20.35
Navarro

Avec Roger Hanin, Philippe Bas.
Fils unique.
Agression contre un pompiste: un mort. La nuit commence bien pour Navarro qui est en train de régler les derniers détails d'une opération avec la police belge. Il s'agit de démanteler un réseau de crack entre Anvers et Paris. Mais à l'heure H, l'opération capote. Les stups étaient aussi sur le coup. Navarro a quarante-huit heures pour renverser la situation. Et c'est un jeune toxico paumé qui va le mettre sur la voie...

22.10 Viva
Comment les petits s'amusent à être grands. Pour apprivoiser la réalité dans laquelle ils devront grandir, les enfants inventent le monde. A travers jeux, peinture ou musique. Viva explore ces chantiers de l'imaginaire.
22.55 Le juge de la nuit
L'écran de fumée.
Le juge Marshall découvre qu'un baron de la drogue fait chanter un de ses amis juge...
23.45 TJ-nuit
23.50 Top chrono
24.00 Dream on
0.25 Table ouverte
1.40 Télétexte

● TF1

5.40 Le podium F1
6.00 Intrigues
6.25 Passions
6.50 TF1 infos
7.00 Le Disney Club
8.45 Formule 1
10.50 Téléfoot
11.55 Millionnaire
12.20 Le juste prix
12.50 A vrai dire
12.55 Trafic infos
13.00 Journal
13.20 Walker Texas Ranger
14.15 Arabesque
15.05 Le rebelle
15.55 Les dessous de Palm Beach
16.50 Disney parade
17.55 Des millions de copains
18.00 Seaquest, police des mers
19.00 7 sur 7
20.00 Journal
20.30 Les courses

▶ 20.45
Profil bas

Film de Claude Zidi.
Le commissaire Carré se sent pris au piège. Il a passé de fructueux accords avec Roche, un trafiquant de drogue, et dûment averti ce dernier d'une opération de police. Ses supérieurs cherchent maintenant à dénicher la brebis galeuse. Pour se sortir de ce mauvais pas, Carré tente de faire porter le chapeau à Julien Segal, un jeune flic qui ne croit plus en rien. Mais Segal se rend vite compte qu'on cherche à l'éliminer.

22.40 Ciné Dimanche
22.50 Footloose
Film d'Herbert Ross.
Ethel McCormack et Ren, son fils, quittent Chicago et s'installent dans la petite bourgade de Beaumont, dans le Middle West. L'adolescent se fait rapidement une idée de la situation. Catastrophique. Menée par le pasteur Shaw Moore, une coterie de notables puritains interdit toutes sortes de réjouissances et tient la jeunesse en bride.
0.50 TF1 nuit
1.00 Concert
2.10 Histoire de la vie
3.15 Histoires naturelles
4.15 Mésaventures
4.40 Intrigues

● FR2

5.50 Dessin animé
6.00 Corsaire
7.00 Thé ou café
7.45 Dimanche mat'
8.35 Expression directe
8.45 Connaître l'islam
9.15 Emission israélite: La Source de vie
10.00 Présence protestante
10.30 Le jour du Seigneur
11.00 Messe
11.50 Midi moins sept
12.05 Polémiques
12.55 Rapports du Loto
13.00 Journal
13.25 Le monde est à vous
15.10 Cousteau
16.05 L'école des fans
17.05 Ainsi font, font, font
17.50 Stade 2
18.45 Déjà dimanche
19.25 Déjà le retour
20.00 Journal

▶ 20.50
Piège en haute mer

Film d'Andrew Davis.
L'Uss Missouri effectue sa dernière sortie en mer avant d'être désarmé. L'équipage, euphorique, s'apprête à fêter l'anniversaire du capitaine Adams avec le concours d'un ancien modèle du magazine «Playboy», miss Juillet, et d'un groupe de rock. C'est sans compter sur l'irruption impromptue d'une bande de terroristes qui s'empare du bateau. William Stranning, le chef du groupe, entend revendre les armes nucléaires que transporte le navire à des trafiquants. Fort heureusement, le cuisinier Casey Ryback, oublié dans un réfrigérateur, va retrouver tous ses réflexes de combattant d'élite...

22.35 Taratata
Invité: Lenny Kravitz; autres invités: Vanessa Paradis, Shunk Anansic.
23.50 Journal
24.00 Musiques au cœur
1.15 Le pape de Greenwich Village
3.15 Polémiques
4.00 Les sentiers de la Favelle
4.50 Stade 2

● FR3

6.00 Euronews
7.00 Bonjour Babar
7.45 Les Minikeums
8.55 Télétaz
10.00 Microkid's multimédia
10.20 C'est pas sorcier
10.50 Expression directe
11.10 Outremers
11.55 12/13
13.05 Keno
13.10 Les quatre dromadaires
14.10 New York District
15.00 Sport dimanche
15.05 Tiercé à Auteuil
15.30 Escrime
16.00 Athlétisme
17.55 Lignes de mire
18.55 19/20
20.05 Fa si la chanter

▶ 20.50
Inspecteur Derrick: Paix intérieure

Lore Kargus appelle une dernière fois son frère Ralf au téléphone pour lui dire qu'elle vient de se bourrer de somnifères et qu'elle va mourir. Il lui est arrivé quelque chose de terrible et elle ne veut plus vivre. Ralf se précipite chez sa sœur mais arrive trop tard pour la sauver. Dans les locaux de l'agence de mannequins qui employait Lore, et dont le propriétaire était son ami, Ralf apprend que sa sœur a participé la veille à une soirée qui a tourné à la débauche. Lore, semble-t-il, y a été violée par deux hommes, qui nient farouchement les faits. Le lendemain, l'un des suspects est abattu devant sa porte

21.55 Un cas pour deux: L'argent ne fait pas le bonheur
Trois hommes masqués prennent en otage la famille du directeur d'une agence bancaire et contraignent ce dernier à leur remettre une forte somme. La police intervient. Seul l'un des trois truands, Damaschke, est arrêté.
22.55 Dimanche soir
23.45 Soir 3
24.00 Pandora
1.55 Musique graffiti

● LA 5e

6.45 Le journal du temps
6.50 Le magazine du temps
7.00 Espagnol
7.15 Langues au chat
7.30 Jeunesse
8.30 Parlez-moi
8.45 Les écrans du savoir
10.00 Les heures chaudes de Montparnasse
11.00 Droit d'auteurs
12.00 Les dents de la mort
13.00 Fenêtre sur court
13.30 Détours de France
14.00 L'esprit du sport
15.00 Teva
16.00 Deux ans de vacances
17.00 Le sens de l'Histoire
18.30 Va savoir

● ARTE

19.00 Cartoon Factory
19.30 Maestro: Menuhin, Rostropovitch et Kempff
20.30 8 ½ Journal
20.45 Soirée thématique
20.50 Robinson Crusoé
Film de Luis Buñuel.
Seul rescapé d'un naufrage, Robinson Crusoé retourne à l'épave et réunit ce qui lui paraît nécessaire à sa survie: des fusils, une bible, un sac d'écus, quelques grains de blé. Son chien Rex, qui a lui aussi survécu, et un chat, le distraient de la terrible solitude en laquelle il se retrouve sur son île. Il apprend bientôt à maçonner, à travailler la terre, à chasser, à moudre son grain, à cuire son pain. La mort de Rex l'accable: il implore Dieu en hurlant, qui ne lui répond qu'en lui renvoyant l'écho dérisoire de ses propres cris. Sa foi n'y résiste pas: la révolte la remplace.
22.20 Samoa
Un mythe des mers du Sud.
23.05 Images du paradis
Deux regards sur Bali.
24.00 Loup sans collier
0.50 Métropolis
1.50 Le cadre de fer: L'art russe du XXe siècle

● M6

5.05 Boulevard des clips
8.05 Covington Cross
8.55 Covington Cross
9.50 Les années coup de cœur
10.20 Projection privée
11.00 Warning
11.15 Turbo
11.50 Sport événement
12.20 Madame est servie
12.55 La saga du dimanche
13.00 La fureur des anges
14.35 La fureur des anges
16.15 Fréquenstar
17.15 Cancoon Xtabaï, le secret des Touaregs
19.00 Bugs
19.54 6 minutes
20.00 E=M6
20.35 Sport 6
20.45 Capital
La France discount.
La saga Darty. La chaîne de grands magasins a bâti sa fortune et sa réputation sur un slogan simple: on y trouverait les meilleurs prix.
22.40 Culture pub
La pub norvégienne.
23.15 Malombra 2
0.55 Sport 6
1.05 Best of 100 % nouveau
2.35 Paris coquin
3.30 Le ballet royal
4.25 Culture pub
4.50 Boulevard des clips

● S4

6.00 Euronews
8.55 Ski
9.55 Ski
11.00 Euronews
11.25 Ski
12.25 Ski
13.15 Euronews
17.00 Athlétisme
17.45 Euronews
18.45 Viva
19.30 Helena
20.00 La revanche de Dieu
Un tour d'horizon planétaire de différentes communautés chrétiennes, juives et musulmanes.
20.50 Best of... Informations nationales
21.35 Journal
22.05 C'est très sport
23.00 Point de vue
23.50 Euronews

● TSI

6.30 Textvision **7.00** Euronews **8.00** Peo - Il cane della porta accanto **8.50** Corso di fumetto comico **9.10** Il prigionero di Zenda **10.45** I galli della steppa **11.00** Svizra rumantscha **11.30** Vicini in Europa **12.00** Formula 1 **12.30** Telegiornale **13.00** Dr. Quinn **13.50** Storie incredibili **14.40** Ol Gilberto e i so' donn **15.30** Due dritti a Chicago **16.20** Hanna & Barbera e fantasia **16.45** Telegiornale flash **16.55** David Copperfield - Il trucco c'è si rivede **17.50** Explorer - Mondi misteriosi **18.45** La parola del Signore **18.55** Telegiornale flash **19.00** La domenica sportiva **20.00** Telegiornale - Meteo **20.30** Il padre **22.15** Telegiornale titoli **22.20** Grandangolo **23.30** Musica In... Bianco e nero

● DRS

7.00 Euronews **7.30** Wetterkanal **9.00** Die Cowboys von Muh-Mexiko **9.25** Wacky Races - Autorennen total **9.35** Ocean Girl **10.00** Sternstunde Religion **10.30** Sternstunde Religion **11.00** Sternstunde Philosophie **12.00** Sternstunde Kunst **13.00** Tagesschau **13.05** Sport aktuell **13.50** Brennpunkt **14.00** Abstimmungsresultate **14.05** Arsen und Spitzenhäubchen **16.00** Tagesschau **16.05** Entdecken und Erleben **17.00** Abstimmungs-Studio **19.30** Tagesschau **19.50** Schweiz aktuell **20.00** Meteo **20.10** Tatort **21.50** Next **22.25** Tagesschau - Sport **22.45** Concerto grosso **23.30** Sternstunde Philosophie **0.30** Nachtbulletin - Meteo

● TV5 EUROPE

5.00 Horizons **6.00** Magazine olympique **7.00** Espace francophone **8.05** Journal canadien **9.30** Planète musique **10.35** Fort Boyard **12.00** Référence **12.25** Alphabets de l'image **12.40** Météo des cinq continents **12.45** Journal (Fr.3) **13.00** Itinéraire d'un gourmet **13.30** Montréal, ville ouverte **14.15** Bouillon de culture **15.30** Outremers **16.15** Ça colle et c'est piquant **17.00** L'école des fans **17.45** Bon week-end **18.15** Correspondances **18.25** Grand jeu TV5 **18.30** TV5 infos **19.00** 30 millions d'amis **19.25** Météo des cinq continents **19.30** Journal (RTBF) **20.00** 7 sur 7 **21.00** Temps présent **21.55** Météo des cinq continents **22.00** Journal (Fr.2) **22.35** L'été en pente douce **0.15** L'enterrement **0.30** Journal (Fr.3) **1.00** Journal (TSR)

● TMC

8.20 Récré Kids **12.25** Australie: un autre monde **12.50** Kung-fu **13.40** L'album Warner **15.45** Panique aux Caraïbes **16.40** Sud **18.20** Météo **18.30** La belle et la bête **19.25** Flash Eurosud **19.35** L'as de la crime **20.25** Drôles d'histoires **20.35** Les Blancs ne savent pas sauter **22.30** Tour de chauffe **23.45** Secret bancaire

● RTL9

8.55 Télé-achat **9.25** Junior **9.30** Le grand frère **10.25** Les Polluards **10.50** Waldo Kitty **11.20** Les p'tits monstres **11.40** She-Ra Princess of Power **12.05** Les défenseurs de la Terre **12.30** Arnold et Willy **12.50** La vie de famille **13.15** Charles s'en charge **13.40** Imogène dégaine **15.05** Popeye **15.15** Kojak **16.05** La saga des McGregor **16.55** Starsky et Hutch **17.50** Jeu **18.00** Femmes de sable **18.30** Le grand jury RTL-Le Monde **19.30** Charles s'en charge **19.55** La vie de famille **20.20** Jeu **20.30** Les baroudeurs **22.10** La griffe **0.05** Téléachat **0.20** S.O.S. Concorde **1.55** Classique **3.25** Compil RTL9

● LA PREMIÈRE

9.10 Sous réserve **10.05** «C'est comme une fois...» Le plaisir de redécouvrir des grands moments d'hmour **12.30** Journal de midi **13.00** En pleine vitrine **14.05** Rue des artistes Chanmsons françaises et interviews insolites **16.05** Pique-nique **17.05** Les romandises **18.00** Journal du soir **18.15** Journal des sports **19.05** Ami-amis **20.05** Les fruits de la passion **21.05** Le savoir-faire du cœur **22.05** Tribune de Première **22.30** Journal de nuit **23.05** «Et pourtant... elle tourne» **23.30** Bac à disques **0.05** Programme de nuit.

● ARD

7.00 Trickfilmschau **8.30** Sesamstrasse **9.00** Tigerenten-Club **10.25** Kopfball **11.03** Die Geburtstagssendung mit der Maus **12.00** Presseclub **12.45** Tagesschau **13.15** Musikstreifzüge - Liebe, Tod und Leidenschaft **13.45** Bilderbuch Deutschland **14.30** Weltreisen **15.05** ARD-Sport extra **17.00** ARD-Ratgeber: Heim und Garten **17.30** Ausrangiert **18.05** Der 7. Sinn **18.08** Sportschau **18.40** Lindenstrasse **19.10** Weltspiegel **19.50** Sportschau-Telegramm **20.00** Tagesschau **20.15** Tatort **21.45** Kulturreport **22.15** Tagesthemen **22.30** ZAK **23.00** Out of Rosenheim **0.45** Tagesschau **0.55** Weisse Hochzeit **2.25** Presseclub **3.10** Die schönsten Bahnstrecken Deutschlands **3.20** ARD-Ratgeber: Heim und Garten

● ZDF

5.20 Hera Lind und Leute **6.20** Der Fluch des Hauses Dain **8.20** Die Flusskönige **8.45** Klassik am Morgen **9.15** Zur Zeit **9.30** Griechisch-orthodoxer Gottesdienst **10.15** Pingu **10.20** Sigi Sauerstoff **10.30** Siebenstein **10.55** Theos Geburtstagsecke **11.00** Löwenzahn **11.20** Ski alpin **13.30** Liebe ohne Illusion **14.55** Treffpunkt Natur **15.25** Wenn alle Deutschen schlafen **16.35** Damals **16.50** Welt der Mode **17.20** Heute **17.25** Die Sport-Reportage **18.15** ML - Mona Lisa **18.57** Guten Abend **19.00** Heute **19.10** Bonn direkt **19.30** Sturmfahrt auf der «Schu Fu» **20.15** Musik liegt in der Luft **22.00** Lukas **22.30** Heute - Sport am Sonntag **22.50** The Rake's Progress **1.00** Am Ende des Tages

● ORF

6.00 Quer durch die Galaxie und dann links **6.25** Babar **6.50** Kasperl und Tintifax **7.15** Schau genau **7.20** Die schnellste Maus von Mexiko **7.45** Die heisse Spur **8.10** «Confetti»-Club **8.20** Woody Woodpecker **8.30** «Confetti»-Club **8.40** Formel 1 **9.00** Ski alpin **10.00** Ski alpin **11.00** Ski nordisch **11.25** Ski alpin **12.00** Sportnachmittag **12.25** Ski alpin **15.05** Liberators - Sie kämpfen für die Freiheit **16.35** Year of the Comet **18.05** Mr. Bean **18.30** Herzblatt **19.00** Verrückt nach dir **19.30** ZiB - Kultur - Wetter **19.54** Sport **20.15** Alle meine Töchter **21.05** Alltagsgeschichte **22.00** Zur Sache **23.15** ZiB **23.20** Visionen **23.25** Apropos Film **23.55** Mephisto **2.15** Das Vermächtnis des Indianers **3.55** Wo die Nacht beginnt

● RAI1

6.00 Euronews **6.45** Il mondo di Quark **7.30** Aspetta la Banda! **8.00** L'albero azzurro **8.30** La Banda dello Zecchino **10.00** Linea verde magazine **10.45** Santa Messa **11.45** Settimo giorno **12.00** Recita dell'Angelus **12.20** Linea verde **13.30** TG 1 **14.00** Domenica in... **18.00** TG 1 **18.10** Calcio: 90° minuto **19.00** Domenica in... **19.50** Che tempo fa **20.00** TG 1 - Sport **20.45** Donna **22.30** TG 1 **22.35** TV 7 **23.30** TG 1 - Notte

● RAI2

6.55 Mattina in famiglia **10.00** TG 2 - Mattina **10.05** Dov'è finita Carmen San Diego **10.30** Domenica Disney - Mattina **12.00** Mezzogiorno in famiglia **13.00** TG 2 - Giorno **13.25** TG 2 - Motori **13.30** Telecamere **13.55** Meteo 2 **14.05** Napoli capitale **16.05** Domenica Disney - Pomeriggio **19.00** Sport **19.35** Meteo 2 **19.50** Domenica Sprint **20.30** TG 2 - Venti e trenta **20.50** Da definire **22.35** Speciale «Ho bisogno di te» **23.30** TG 2 - Notte **23.45** Meteo 2 **23.50** Sorgente di vita **0.20** TGR - Mediterraneo

● RADIO RHÔNE

8.00 Info **8.05** Le magazine religieux: le carême **9.00** Alca Seilzer. Info **9.15** Ephéméride **10.00** Evasion **11.00** Découverte. Info **12.15** Edition principale **12.30** L'agenda cinéma **13.00** Transdimanche **15.00** Info **16.00** Astiquez vos cuivres **17.00** Goûter champêtre. Info **18.00** Info **18.15** Le moment patoisant: Liddes et les Pacafaves **19.00** Les années guitare **20.00** Dédicaces **22.00** Témoins de notre temps **23.00** Nuit

● TVE

6.00 Euronews **6.30** El paraíso recobrado **7.00** El lector **8.00** Prisma Euronews **8.30** Euronews magazine **9.00** Concierto **10.30** Circo pop **11.00** Redes **11.30** Plaza mayor **13.00** Baloncesto **14.30** Area deportiva **15.00** Telediario 1 **15.30** Bricomanía **16.00** Programa especial **16.30** Corazón, corazón **17.00** Especial musical **18.30** Cartelera **19.30** Cruz y Raya **20.00** Informe semanal **21.00** Telediario 2 **21.40** Sólo goles **22.25** Las fuerzas vivas **24.00** Días de cine **1.00** Noticias

● RTP

5.00 Rediffusions **13.00** Jornal **13.15** Sem limites **14.15** Regioes **15.00** Missa dominical **15.45** O homem e a cidade **16.15** Made in Portugal **17.15** Contos e vigários **18.15** Isto é o agildo! **19.00** Marco Paulo **20.00** Telejornal **20.45** Futebol em direto **22.40** Notas para si **23.00** Domingo desportivo **0.30** Sem limites **1.00** 24 horas **1.30** Sonhar é facil **3.00** Rediffusion

● BBC

7.00 World News **8.00** Julia Jekyll and Harriet Hyde **9.00** The Gemini Factor **9.50** Grange Hill **10.30** A Question of Sport **11.00** Best of Kilroy **11.45** Best of Anne and Nick **13.30** Best of Pebble Mill **14.20** The Bill **15.15** Hot Chefs **15.30** Julia Jekyll and Harriet Hyde **15.45** Jackanory **16.00** The Artbox Bunch **16.15** Avenger Penguins **16.40** Blue Peter **17.05** The Really Wild Guide to Britain **17.30** The Great Antiques Hunt **18.00** The World at War **19.00** World News **19.30** Castles **20.00** Flight of the Condor **21.00** The Monocled Mutineer **22.20** Arena **23.25** Songs of Praise

● TNT CARTOON

6.00 The Fruitties **6.30** Sharky and George **7.00** Spartakus **7.30** The Fruitties **8.00** Galtar **8.30** The Centurions **9.00** Challenge of the Gobots **9.30** Little Dracula **10.00** Tom and Jerry **10.30** The Mask **11.00** Two Stupid Dogs **11.30** Scooby and Scrappy Doo **12.00** Scooby Doo, Where Are You? **12.30** The Banana Splits **13.00** Look What we Found **13.30** Space Ghost Coast to Coast **14.00** Mad March Marathon Month **20.00** That's Dancing **22.00** L'année de tous les dangers **24.00** La cible hurlante **1.40** Le pont vers le soleil **3.35** That's Dancing

● EUROSPORTS

6.00 Formule 1 **8.00** Slam **8.30** Ski **8.55** Ski **9.55** Ski **11.00** Formule 1 **12.25** Ski **13.15** Ski **14.00** Athlétisme **17.45** Tennis **19.00** Formule 1 **21.00** Tennis **23.00** Golf **24.00** Formule 1

● CANAL 9

Dès 20.00 Mini-Journal: actualités régionales. Les baleines à Sierre. Prix de consécration de l'Etat du Valais. Au royaume des abeilles. HC Sierre: la dernière ligne droite. Art-promotion. Plaisir de lire: Jacques Tornay. Un univers poétique et imaginaire, tel sera le contexte de cette nouvelle édition de plaisir de lire. Romaine Mudry recevra l'écrivain Jacques Tornay et son invité Stéphane Délétroz, journaliste et poète.

Vous ne pouvez pas comprendre

● TSR, dimanche, 22 h 10 ● Avec «Comment les petits s'amusent à être grands», «Viva» fouille dans l'imaginaire débridé des têtes blondes ● Plutôt que de freiner la créativité, on la stimule pour préparer des adultes épanouis.

▶ Des commères, ces peluches! Elles posent de ces questions et leur «patronne» n'a pas le temps d'en placer une. «C'est elles qui m'en demandent beaucoup. Je ne peux pas toujours répondre, elles n'ont pas encore l'âge. Quand j'aurai une «amoureuse»? Ça, je peux répondre. C'est quand que j'aurai un enfant avec une fille? Ça, je ne peux pas leur répondre facilement...» Bienvenue au monde fantasmagorique des gosses... Ils ne cessent de plier le quotidien à leurs mesures.

Frites musicales

Quand le train-train les ennuie, les enfants posent des aiguillages. Avec le plus grand sérieux du monde. «Chez l'enfant, le jeu, c'est son métier. Le jouet, c'est son outil de travail...», observe le psychologue Jacques Voneche. En imaginant, on finit par mieux comprendre ce qui nous entoure. Naguère, nos pulsions créatrices s'encadraient dans de courtes plages créatrices et scolaires. Ateliers musicaux, crèches et écoles rivalisent depuis d'ingéniosité pour épanouir les élèves... Les profs, de grands gamins poussés en graine, cultivent l'art du surprenant. Bill Holden invite ses copains en herbe à triturer de drôles d'instruments. Avec une pelle à neige, un bidon d'huile pour frites, des flacons de lessives concentrées, ils inventent des sonorités. L'harmonie y est presque secondaire. Le gosse y trouve son quota de mélodies bizarres. Comme une seconde voix.

Warja Lavater: «La fantaisie d'un enfant est un champ ouvert.» tsr

Pleines mains

A la crèche de «La dent de lait», les petits mordent dans la palette des teintes. Revêtus de tenues en plastique protecteur, ils barbouillent à pleines mains. D'autres manient le pinceau pour dessiner, sur leurs feuilles, des traces de chats. Ils en profitent pour se raconter des intrigues où les souris séjournent dans les pots d'échappement et en ressortent toutes noires. Vous ne pouvez pas comprendre... Des écrivains ou des illustratrices s'y emploient pourtant. Jamais, ils n'ont souhaité couper le cordon ombilical qui les relie aux fraîches années. Le romancier Azouz Begag en ravive sans cesse les braises. Lorsqu'il s'adresse aux petiots, les mots coulent. Spontanément. Il estime plus difficile d'interpeller «les vieux». L 'illustratrice Catherine Louis cherche à se «faire rire quand elle travaille». Le plaisir passe, on ne doit pas sous-estimer l'inventivité des enfants.

Plombier bleu

Ainsi la graphiste Warja Lavater reprend l'histoire du petit «Chaperon rouge» sur de longues feuilles. Le langage pictural utilise des formes géométriques. Un point rouge pour le chaperon. Un brun pour le loup. Un bleu ciel pour mère-grand. Une idée, basée sur la signalisation routière, est reçue cinq sur cinq dans une classe. La maîtresse leur a demandé de deviner de quel conte il s'agissait. Les élèves mettent très vite la patte sur le pot aux roses. Ils extrapolent aussi. Warja Lavater en témoigne. Un petit déluré avait assimilé le point bleu ciel à un plombier... Et reconstruit une nouvelle fable autour de cette donnée surprenante! Ce «Viva» baguenaude dans la fantaisie candide. Il nous concerne aussi en tant qu'adultes, parfois figés dans notre pragmatisme. Nous devrions un peu plus tricher avec la morne société, cela aiguiserait nos idées. «L'imaginaire, c'est l'essentiel de la vie de tout le monde», rappelle le psychologue Jacques Voneche.

Joël Cerutti

RAPIDO

DIABLE
Regardez bien cette photo. Cette diable de «Brosse à dents» (France 2, 20 h 50) ne risque pas de porter bonheur à «De Si De La» (TSR, 20 h 35) au Pays-d'En-haut. C'est l'enfer remuant contre le paradis folklorique. Au niveau du vécu des audiences, le péché sur les autres chaînes que romande, ça arrive vite. pimentel/f 2

DÉTONANTE
Pour «Fréquenstar» (M6, dimanche, 16 h 15), Victoria Abril se souvient. Oui, elle a été présentatrice de télé. Oui, elle a enregistré quatre disques. Oui, elle a participé à soixante films en dix-neuf ans. Une biographie détonante.

ECRASER
«Capital» (M6, dimanche, 20 h 45) nous explique l'exacte stratégie pour écraser les prix dans les supermarchés. Emmanuel Chain nous enseigne comment trier les bonnes affaires des promotions bidon et où trouver des produits dégriffés mais invendus. Des rabais imbattables pour une émission dont les infos valent de l'or.

RADIO

ACCÉLÉRÉE
Bavard impénitent, machine à citations, adorateur de Céline ou Flaubert... Fabrice Luchini cerné en un quart d'heure par «Entr'acte» (La Première, 16 h 45). Le débit de l'enregistrement ne doit rien à la vitesse accélérée. Juré.

FANTÔME
«Sous réserve» (La Première, dimanche, 9 h 05) découpe une tranche de cinéma comique «à la française». Gérard Oury apprête le sommaire diversifié du magazine. Il en profitera pour lancer la bande annonce verbale de son dernier film «Fantôme avec chauffeur». Dame! Lorsqu'on réunit devant la caméra Philippe Noiret, Gérard Jugnot et Jean-Luc Bideau, que l'on parsème le tout d'effets spéciaux, Oury aurait tort de s'en priver... interpress

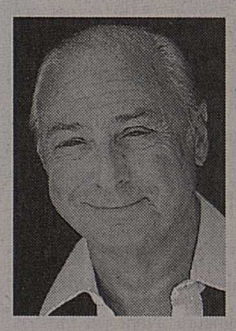

SILLONS
«Amis-amis» (La Première, dimanche, 19 h 05) lit dans les lignes des mains de Roselyne Fayard. Les tracés du cœur, des sentiments et de l'écoute laissent de profonds sillons que décrypte Daniel Fazan.

MUSIQUE

Gainsbourg et caetera...

● Cinq ans après la disparition du grand bonhomme, une anthologie classieuse lui est consacrée.

▶ En 1989, Philips sort un coffret neuf CD qui propose l'«intégrale chantée» du grand Serge. Au sommaire, 207 titres de 1958 à 1981. Aujourd'hui, voici que Mercury s'y met aussi. Mais en adoptant une démarche différente. «De Serge Gainsbourg à Gainsbarre» se présente sous trois formes différentes. Leurs points communs, une présentation classieuse et, surtout, des titres remasterisés (certains inédits) qui raviront les puristes. Première formule, un ensemble de trois albums thématiques, où chansons et b.o. de films sont regroupées par style musical. Du jazz à la pop anglaise en passant par les rythmes latino. Cette option permet de cerner le Gainsbourg musicien, toujours à l'écoute de sons nouveaux. «L'ami Caouette» et «69 année érotique», par exemple, illustrent les différents courants musicaux visités par le mentor de Jane B. Seconde variante, une anthologie de trois CD. Au total, soixante-six chansons emballées dans un digipack, dessinant un panorama complet et chronologique de l'œuvre de Gainsbourg, du «Poinçonneur des Lilas» à «Lemon incest». Un livret présente chacun des titres, et propose en outre une discographie exhaustive ainsi qu'une riche iconographie. Enfin, une compilation double CD présente l'essentiel de l'artiste en quarante-deux titres. Là encore, un effort particulier a été consenti pour la présentation. Aux fans de Gainsbourg maintenant d'effectuer leur choix.

«On est venu te dire que tu nous manques...» c.gassian

«De Serge Gainsbourg à Gainsbarre», Mercury, distr. PolyGram.

(c/mg)

Sierre (027)

Hôpital d'arrondissement. – 57 71 11. Heures des visites: 13 à 15 h, 18 h 30 à 20 h. En privé: 13 h 30 à 20 h 30. Prière d'observer strictement ces heures.
Clinique Sainte-Claire. – Visites: 13 h à 16 h 30, 18 h 30 à 19 h 30.
Police municipale. – 55 88 02.
Centre médico-social régional. – Hôtel de ville, aile ouest, 55 51 51. **Soins:** à domicile, soins au centre, lu au ve 13 h 30 à 14 h 30. **Consultations nourrissons:** rendez-vous, 13 h 30 à 16 h 30, ma et je. **Cours:** «Soins à la mère et à l'enfant». **Service d'aides familiales:** responsable Michelle Fasnacht. **Assistantes sociales:** service jeunesse, famille, 3e âge (centre social). **Services spécialisés** (au même numéro): service social pour handicapés (AVHPM); service psycho-social; Ligue val. contre les toxicomanies; Office cant. des mineurs; Ligue val. contre le rhumatisme; Caritas Valais; Service médico-pédagogique, Erziehungsberatung, 57 11 71. **Antenne diabète:** 22 99 72.
Allaitement maternel GAAM: 55 92 46, 58 12 18.
Ligue La Leche: questions sur l'allaitement, information et soutien, rencontre mensuelle. Renseignement: 55 09 89, 55 04 56.
Service social pour handicapés physiques et mentaux. – Centre médico-social régional, hôtel de ville, 57 07 33 et 57 07 34.
Centre Suisses-immigrés: Gravelone 1, Sion (1er étage), 23 12 16. Accueil, informations, cours de français gratuits: lu, ma, je, ve 14 h 30. Ve 19 h 30. Permanence, inf.: lu, ma, je 14-18 h, me et ve, 18-21 h.
AA Alcooliques anonymes Sierre – 22 96 22 pour contact. **Groupe Hôpital:** réunion ve 20 h, hôpital de Sierre. Réunion ouverte le 1er ve du mois. **Ste-Croix:** réunion ma 20 h, cure Ste-Croix 1er étage, réunion ouverte le dernier ma du mois. **Groupe 13 Etoiles:** réunion me 20.00, chemin des Cyprès, Muraz-Sierre. Toutes les réunions fermées.
Al-Anon. – Aide aux familles d'alcooliques. Réunion tous les je à 20 h 30. 1er je du mois: séance ouverte. Av. des Ecoles 6 (près de la Sacoche), 2e étage, tél. 43 12 21.
OA – outremangeurs anonymes. – Aide aux dépendants de la nourriture. Réunion tous les me à 20.00 au centre ASLEC, av. du Marché 6. Séance ouverte le 2e me du mois. Tél. 43 51 62 et 55 97 13.
Emotifs anonymes. – 43 33 27 et 58 22 78, Sierre, rue du Marché 6, réunion tous les ma à 20 h 30. Séance ouverte les 2e ma du mois.
Association Cartons du cœur. – tél. (027) 55 03 67.
Samaritains. – Grône: objets san. et matériel de secours, 58 14 44.
Centre préparation mariage. – 55 12 10.
Centre de consultation conjugale. – Rue Centrale 6 (Alpes B), 1er étage, sur rendez-vous, 56 54 53 ou 43 23 53.
Ass. val. femmes, rencontres, travail. – Mamans de jour, 55 60 55. Permanence: 22 10 18, 9-11 h, du lu au ve. Conseils orient. pers. et professionnelle.
Centre de planning familial et de consultation en matière de grossesse. – Rue Centrale 6, consult. sur rendez-vous, ouvert tous les après-midi. 55 58 18.
Club des aînés. – Réunion tous les ma et ve, 14-17 h, locaux de l'ASLEC.
Foyer de jour Beaulieu. – Pour personnes âgées, place Beaulieu 2 B, ouvert les lu, ma, je et ve de 9.00 à 17.00.
Pro Senectute. – Hôtel de ville, 55 26 28. Permanence: lu 14 h 30 - 16 h 30 et sur rendez-vous.
Funérarium St-Antoine. – 55 20 60.
Bibliothèque. – 55 19 64. Ouverte lu, ma, me, ve, 14 h 30 - 18 h 30; je 14 h 30 - 20 h 30; sa 10 - 11 h 30 et 14 - 16 h 30.
Centre de loisirs et culture Aslec. – Av. du Marché 6-8, 55 65 51. Ouvert ma à ve 8 h 45 - 12 h 15 (secrétariat, accueil, informations diverses) et ma à sa 14-18 h; le soir selon horaires particuliers. Activités pour jeunes, adultes, 3e âge.
Bibliothèque du Haut-Plateau, Crans. – Scandia à Crans. Horaire: ma, me, ve 14 h 30 - 18 h 30; je 14 h 30 - 19 h 30; sa 9-12 h, 14-17 h. Fermé le lundi.
Association val. des locataires. – Au café Le Président, le lu dès 19 h.
Garderie canine Crans-Montana. – Cours d'éducation canine tous les jours 11-12 h et 16-18 h 41 56 92.
Chambre immob. du Valais. – 55 43 33.
Natation Grône: 8-15 h piscine de Grône.
Piscine couverte. – Ma à ve 11 h 30 - 21 h 30, initiation à la plongée, brevet sauvetage, etc.

Sion (027)

Centre médical. – Les Cerisiers, rue Condémines 5. Urgences: 7 h 30 - 20 h 30; di et jours fériés 10-20 h 30, 23 28 23.
Hôpital régional. – 24 41 11. Visites: tous les jours, 13-16 h et de 18 h - 19 h 30. Urgences: permanence médicale assurée par tous les services.
Clinique de Valère S.A. – 21 31 81. Médecin de garde 24 h sur 24. Visites: 10-12 h, 14-16 h, 18 h - 20 h 30. Chambres privées: à la discrétion du visiteur.
Médecin de garde région Conthey-Fully: (077) 28 08 09.
Centre médical Le Forum. – Urgences, rue Condémines 8, ouvert de 7 h 30 à 23 h; di de 9 à 21 h. 23 50 05.
Service social de la commune de Sion. – Centre médico-social subrégional: Agettes, Salins, Veysonnaz, av. Gare 21, secr. 24 14 12. **Soins:** à domicile, au dispensaire médical, après-midi 14-16 h, tél. 24 14 26.
Consultations nourrissons, cours de puériculture Croix-Rouge: 24 14 28. Rens. et inscript.: lu au ve, 14-18 h. **Assistants sociaux:** famille, 3e âge, 24 14 16, 24 14 19. **Sage-Femme service VS.** – Accouchement ambulatoire, permanence romande, 111 ou (077) 28 84 55.
Service jeunesse: 24 14 17. **Service d'aides familiales:** 8-12 h, 24 14 55. **Crèche, garderie d'enfants:** Ouverte de 6 h 30 à 18 h 30, Gare 21, 24 14 35 et Croque-Lune, Grand-Champsec 16A, 31 53 80.
Association jeunesse et parents conseils (AJPC). – Antenne valaisanne rue du Rhône 19, 1950 Sion, 23 89 23.
Antenne diabète: 22 99 72, 14-17 h.
Centr'aide: 24 14 14.
Service social pour handicapés physiques et mentaux. – Centre médico-social régional, Saint-Guérin 3, 23 29 13.
Samaritains. – Objets sanitaires: Mme G. Fumeaux, Pratifori 29, 22 11 58, 11-13 h.
Médiation familiale et générale. – Couple et famille, Sion, tél. (027) 23 14 87.
Centre de consultation conjugale. – Remparts 6. Sur rendez-vous 22 92 44.
Centre de planning familial et de consultations en matière de grossesse. – Remparts 6. Consult. sur rendez-vous. Ouvert lu 15-17 h; me 17-19 h; ve 16-18 h, 23 46 48. Urgence, 38 20 81 ou 23 25 34.
Groupe d'appui à l'allaitement maternel. – Francine Ambord 31 34 50, Marylène Moos 38 42 06.
Association Jeunesse et parents conseils. – Rue du Rhône 19. Enfants et adolescents: permanence gratuite, 23 89 23, ma et me 10-18 h. Parents: permanence éducative, 23 89 23, ouvert du lu au ve 10-18 h.
Foyer d'accueil la Maisonnée. – Femmes en difficulté avec ou sans enfants, (027) 23 37 91.
Pédicure-podologie. – Soins à domicile, Valais central (027) 23 76 74, Bas-Valais (027) 36 61 22.
Cartons du cœur. – tél. (027) 27 37 84.
Centre Suisses-immigrés. – Gravelone 1, Sion (1er étage), 23 12 16. Accueil, inf., cours de français gratuits: lu, ma, je, ve 14 h 30, ve 19 h 30. Permanence, inform.: lu, ma, je: 14-18 h, me et ve: 18-21 h.
Permanence Assoc. parents de Sion et env. – Mme Beney 31 43 58, Mme Luthi, 31 20 17, tous les soirs 19-21 h.
Ass. val. femmes, rencontres, travail. – Permanence tél. FIT 22 10 18, ma et je 13-16 h, me 9-11 h. Conseils orient. pers. et prof. Service mamans de jour. 22 45 06.
SOS futures mères Sion. – 22 12 02, entraide bénévole, anonyme, non confessionnel, vient en aide aux futures mamans en difficulté. Service de layettes à Vernayaz (026) 8 28 41 et Vouvry (025) 81 17 82.
SOS jeunesse. – 23 18 42. Permanence en semaine 24 h sur 24.
Pro Juventute. – Vieux-Moulin 50, 22 22 70 ou 25 16 22.
Pro Senectute. – Tonneliers 7, 22 07 41. Permanence: je et rendez-vous.
Réparations prothèses dentaires. – A. Jossen, Sion 23 43 64 ou 31 65 48 (jour et nuit); M. Tarbouche, Sion, 22 79 84, Natel 077/28 93 84, 7 jours sur 7; R. Chevrier, Sion, 22 77 39 et 23 77 44; R. Knupfer, Sion et environs 22 64 36.
Groupe AA – Tél. pour contact 22 96 22. **Saint-Guérin:** Réunions ma 20 h 30, St-Guérin 3, au-dessus du parking. Réunion ouverte 1er ma du mois. **Midi:** réunion le me à 20 h, Tanneries 4, 3e étage. Réunion ouverte sur demande. **Après-midi:** réunion je 14 h 15, Gare 21 sous-sol. Réunion ouverte 1er je du mois. **Valère:** réunion je à 20 h 30, hôpital de Sion, entrée des urgences, salle de diabétologie. Réunion ouverte dernier je du mois.
Croix-d'or. – Centre d'accueil, bâtiment service social, me 18-20 h.
Al-Anon - Aide aux familles d'alcooliques. – Groupe «Tourbillon», réunion tous les ma à 20 h 00. 3e ma du mois: réunion ouverte, Tanneries 4, 3e étage, c.p. 2010, Sion 2 Nord, tél. 31 74 57 et 22 70 82. Groupe Alateen «Passerelle», réunion tous les ve à 18 h 45, 2e ve du mois séance ouverte, Tannerie 4, 3e étage, c.p. 2010 Sion 2 Nord, tél. 22 05 05.
Narcotiques anonymes: 22 90 00 Tanneries 4, Sion.
Antenne sida. – Valais romand, permanence tous les ma 18-22 h au centre contact de la LVT, Tanneries 4, Sion, 22 87 57.
Centre de consultation pour victimes d'agressions. – Valais central, (027) 23 15 14.
OA-outremangeurs anonymes. – Aide aux mangeurs compulsifs, lu à 20 h, Tanneries 4, tél. (027) 88 28 39, 25 41 59.
Maladie de Parkinson et autres troubles. – Tous les me dès 10 h, rampe Saint-Georges 2, 23 34 32.
Bibliothèque cantonale. – Rue des Vergers, 60 45 50, fax 60 45 54. Heures d'ouverture: lu-ve 8-12 h (prêt dès 10.00), 13 h -18 h; sa 8-12 h (prêt dès 10.00), 13-17 h.
Bibliothèque municipale. – Ouverture: ma, me, je, ve 14 h 30 - 19 h, tél. 21 21 91.
Bibliothèque des jeunes. – Sacré-Cœur: lu 16-18 h; me et ve 10-12 h, 14-18 h.
Ludothèque. – Centre scolaire du Sacré-Cœur: le lu 15-18 h, ve 16 h 30 - 18 h. Renseignements: S. Philippoz 31 24 33.
Consommateur-information. – Gare 21: je 14-17 h, 23 21 25.
Ass. valaisanne des locataires. – Gravelone 1, les lu, ma 10-12 h et 15-18 h.
SRT Valais. – 22 30 66. Un répondeur automatique enregistre vos communications. Secrétariat, Tour 14, ouvert le ma 16-18 h.
Piscine couverte. – Ouverture: lu-ve 8-21 h; sa 8-19 h; di et jours fériés 10-19 h. Cours de natation, plongeon et sauvetage, renseignements 24 12 65.
Natation: 1er ve 1er cours à 14 h 15 (début.) cours à 15 h 15 (avan.), Ecole normale.
Patinoire. Centre équilibre au public. – Entrée 2 fr. Me 14-19 h, sa 14-21 h, di 14-19 h.
Bibliothèque de Vétroz-Magnot. – Ouverte.
Musée cantonal des beaux-arts: – place de la Majorie 15. Œuvres de la fin du XVe siècle à nos jours et «Antithèses», aspects des collections du Musée cantonal des beaux-arts. Ouvert tous les jours sauf lu: 10-12 h, 14-18 h. Visites guidées publiques le 1er jeudi du mois à 18 h 30; visites guidées privées sur demande au (027) 60 46 70.
Musée cantonal d'archéologie, rue des Châteaux 12: fermé jusqu'au 6 février 1996 pour nouvel accrochage des collections.
Musée cantonal d'histoire naturelle, av. de la Gare 42, Sion. La faune du Valais, quelques espèces exotiques et nouvelle présentation de minéralogie. Visites guidées sur demande (60 47 31). «Sur l'adret», présenté par la NAT, jusqu'au 3.3.96. Ouvert tous les jours, sauf lu: 14-18 h. **Anzère** place du Village. «Des hommes dans un paysage». Daulte, Dubuis, Hofer, Vogt: photographies. Jusqu'au 3.3.96. Ouvert tous les jours sauf lu, de 9.00 à 21.00.
Musée cantonal d'histoire et d'ethnographie de Valère, château de Valère: 15 siècles d'histoire culturelle, accrochage chronologique des collections. Visites guidées publiques le 1er ma du mois à 12 h 30. Visites guidées privées sur demande au (027) 60 46 70. Ouvert tous les jours sauf lu: 10-12 h, 14-18 h.
Musée de spéléologie. – Grugnay-sur-Chamoson (027) 86 35 81. Ouvert tous les jours, sauf lu: 9-12 h, 14 h-17 h 30.
Eglise de Valère. – Ouverte tous les jours, sauf lu: 10-12 h, 14-17 h. Visites guidées à 10 h 15, 11 h 15, 14 h 15, 15 h 15, 16 h 15. Di seulement l'après-midi. Départ de la visite: Musée cantonal d'histoire et d'ethnographie de Valère. Nef et chapelle Ste-Catherine, visite libre.
Château de Tourbillon. – Fermé jusqu'à mi-mars 1996.
Centre médico-social subrégional de Vétroz. – Foyer Haut-de-Cry, tél. 35 32 85 pour Ardon, Chamoson, Conthey et Vétroz.
Consult. nourrissons: 35 32 85, 36 44 34. Service entraide bénévole: 35 32 85, 36 12 45. Service aide-familiale: lu, me, ve 8 h 30 - 9 h 30, 35 32 85.
Chambre immob. du Valais. – 23 21 56.

Martigny (026)

Hôpital. – Visites: chambres comm. 13 h 30 - 15 h, 18.30-20 h; priv. 13 h 30 - 20 h. Tél. 22 53 01 et 22 67 01.
Service médico-social subrégional. – R. Hôtel-de-Ville, 21 26 79. Permanence: lu-ve, 14-15 h et de 17.00 à 18.00, week-end et jours-fériés de 15.30 et 16.30.
Consultation des nourissons. – tél. 212 680, centre médico-social subrégional. r. Hôtel-de-Ville 18b.
Action sociale. – 21 26 80.
Aides familiales. – 21 26 78, permanence lu après-midi.
Antenne diabète: (027) 22 99 72, 14-17 h.
Service social handicapés physiques et mentaux. – Centre médico-social régional, r. Hôtel-de-Ville 18, 21 26 01.
Centre planning familial et consult. en matière de grossesse. – Gare 38. Consult. sur rendez-vous, 22 66 80. Permanence: ma 17-19 h et je 16-19 h. Gratuit.
Centre de consultations conjugales. – Gare 38. Sur rendez-vous 22 87 17.
Appui à allaitement maternel. – Brigitte Mosch, 22 53 77, Dominique Pellissier 38 14 64.
Pédicure-podologie. – Soins à domicile, Valais central (027) 23 76 74, Bas-Valais (027) 36 61 22.
Cartons du cœur. – tél. (026) 46 40 39.
Centre de consultation pour victimes d'agressions. – Bas-Valais, (025) 72 45 67.
Centre Suisses-immigrés. – Gravelone 1, Sion (1er étage) (027) 23 12 16. Accueil, informations, cours de français gratuits: lu, ma, je, ve 14 h 30; ve 19 h 30. Permanence inf.: lu, ma, je, 14-18 h, me, ve 18-21 h.
Service aides familiales centre MSR. – Région Martigny, Martigny-Croix, Bovernier, Salvan: Mme Philippe Marin, infirmière, Surfrête 7, Martigny, 21 26 79. Tous les jours 7-9 h et dès 18 h. – **Région Fully:** ruelle du Mont, Fully. **Infirmières:** 46 23 61, permanence lu-ve de 15.00 à 16.00, sinon voir Martigny. **Action sociale:** 46 23 61, permanence me 14.00 à 17.00, sinon voir Martigny. **Aides familiales:** 46 23 61, permanence lu de 13.00 à 14.00, ma-je-ve de 13.00 à 13.30, sinon voir Martigny.
Ass. val. femmes, rencontres, travail. – Service mamans de jour, tél. 22 68 57. Permanence: (027) 22 10 18, 9-11 h, du lu au ve. Conseils orient. pers. et prof.
Samaritains. – Objets sanitaires: Brigitte Cavin, 23 16 46 et Monique Berguerand, 22 38 80 ou 22 66 55; cours sauveteurs: Mme Gay-Crosier 22 66 55.
Pro Senectute. – R. Hôtel-de-Ville 18, 21 26 41; lu, me, ve, 8 h 30 - 9 h 30.
Foyer de jour Chantovent. – pour personnes âgées, rue des Ecoles 9, tél. 22 09 94. Ouvert les ma, je et ve de 8 h 30 à 17 h 30. **Cours Croix-Rouge.** – Baby-Sitting, 85 22 33; cours puériculture 85 22 33 ou 22 66 40.
Groupe AA – Aurore: réunion le lu à 20.00, av. d'Oche 3, sous-sol centre protestant. Réunion ouverte tous les 5e lu, plus sur demande. Tél. pour contact (077) 28 93 14, (025) 81 85 26.
Saxon groupe AA du Rhône: centre protestant (sous-sol), rte du Village, tous les sa 20.00. Séance ouverte sur demande. Tél. pour contact (027) 23 30 72. **Notre-Dame-des-Champs:** réunion ve à 20 h 30, salle Notre-Dame-des-Champs, près de l'église. Réunion ouverte 1er ve du mois. Tél. pour contact 67 12 70 et 67 15 54. **Octodure:** réunion le me à 20 h 30, bât. Grenette, Martigny-Bourg, tél. pour contact 22 85 01, 46 17 61.
Al-Anon. – Groupes familiaux 13 Etoiles, réunion tous les ve à 20 h 30, 1er ve du mois: séance ouverte à Notre-Dame-des-Champs, tél. 22 80 13 et 61 19 17. Groupe «L'Instant présent», réunion tous les lu à 20 h 30, 2e lu du mois: séance ouverte, centre des loisirs (derrière l'hôtel du Grand-Quai, tél. Danielle 027/36 47 57 et Angela 027/36 16 44.
Ligue valaisanne contre les toxicomanies (LVT). – Drogue et alcool. Hôtel-de-Ville 18, Martigny. Permanence tous les matins. 21 26 31.
Bibliothèque de Martigny. – Ouverture ma 15-18 h; me 15-18 h et 19 h 30 - 20 h 30; ve 15-18 h; sa 15-17 h.
Fondation Pierre-Gianadda. – Musée gallo-romain, musée de l'automobile et parc de sculptures. Exposition Nicolas de Staël. Ouvert tous les jours de 9 à 19 h.
Association val. des locataires. – Hôtel-de-Ville 14, le ma dès 19 h.
AMIE. – (Ass. martigneraine d'invitation à l'entraide). Besoin d'un coup de main? Envie de rendre service? 22 81 82, c.c.p. 19-13081-0.
Repas à domicile. – Commande ou annulation tous les matins de 8 à 9 h au 22 81 82. Livraisons lu, me, ve.
CBM-Tennis + squash + badminton. – Halle publique, 22 52 00. Ouvert toute l'année.
Ludothèque de Martigny. – Ouverture lu, me, ve, 15 h - 17 h 45.
Ludothèque et garderie Le Totem à Riddes. – Ouverture garderie: ma et ve 13 h 30 - 17 h; ludothèque: lu 18 h - 19 h 30, je 15 h - 17 h 30.
Centre de loisirs. – Vorziers 2, tél. 22 79 78, me de 14.30 à 18.00, ve de 19.30 à 22.00, sa de 14.30 à 23.00, di de 14.30 à 18.00.
Réseau d'échange réciproque de savoirs. – Permanence tous les me de 19.00 à 20.00, rue des Alpes 9, tél. je matin 22 37 45.
Chambre immob. du Valais. – 22 32 09.
Saxon, Casino: expo de la chance (machines à sous anciennes, porte-bonheur, etc.), tous les jours de 17 à 21 h, sa et di de 12 à 21 h.

St-Maurice (025)

Service médico-social du district. – Hospice Saint-Jacques, 65 23 33. Week-ends et jours fériés. **Antenne diabète:** 65 23 33.
Pro Senectute. – Hospice Saint-Jacques, 65 23 33. Permanence me 9 h - 11 h et rendez-vous. Si non-réponse 75 78 47.
Clinique Saint-Amé. – Visites: 13.00-15.15 et 19.00-20.00.
AA - Alcooliques anonymes. – L'Améthyste, réunion je à 20 h au Foyer franciscain. Tél. pour contact 71 30 16, 68 23 68.
Garderie d'enfants. – Lu au ve 8 h 30 - 11 h 30 et de 13 h 30 - 18 h dans les classes primaires.
Samaritains. – Dépôt matériel sanitaire: M. Mario Zaro, foyer Saint-Jacques, tél. (025) 65 29 52 ou (040) 20 01 81. Exercice 2e ma du mois, 20 h.
Musée cantonal d'histoire militaire: château de Saint-Maurice. L'armement, les uniformes et les drapeaux des régiments valaisans de 1815 à nos jours. Ouvert tous les jours, sauf lu, 10-12 h, 14-18 h.
Bibliothèque et ODIS. – Place Sainte-Marie, tél. 65 11 80. Nos services sont ouverts gratuitement à tous lu, ma, je, ve, de 15 h à 17 h 30 (Odis), 18 h (bibl.), 18 h 30 (salle de lecture), me et sa de 14 à 17 h (17 h 30 salle de lecture). Secteur Odis fermé le sa. Prendre contact pour visites de classe et expositions.
Salvan. – Piscine couverte, chauffée et sauna, tous les jours 9-21 h, 6 16 66.

Monthey (025)

Hôpital. – 73 17 31; heures des visites, tous les jours: chambres communes 14-16 h et 19 h - 20 h; privées 14 h - 20 h.
Centre médico-social. – France 6, 75 78 11. **Antenne diabète:** 75 78 11.
Ass. val. femmes, rencontres, travail. – Service mamans de jour, 71 92 50. Permanence: (027) 22 10 18, 9-11 h, lu au ve.
Samaritains. – Matériel sanitaire, (025) 71 40 97 et 71 42 91.
Service social pour handicapés physiques et mentaux. – Avenue de France 6, 71 77 71.
Allaitement maternel. – GAAM de Monthey-environs, 71 51 60, 65 26 03, 71 83 41, 71 46 59, 71 61 46, 72 13 57.
CIRENAC. – Planning familial, consult. conjugales, France 6, Monthey, 71 66 11.
Centre de tests anonymes sida, sur rendez-vous au (025) 75 78 14.
SOS futures mères. – Chablais VD-VS, (025) 65 30 30.
Pro Senectute. – Av. de France 6, (025) 757 847. Permanence: ma 8 h 30 - 11 h 30, 14-16 h.
Repas chauds à domicile. – 71 31 27 ou 70 61 61.
Groupe AA Espoir. – Réunion ma 20 h 30, maison des jeunes, rue de l'Eglise 10. Réunion ouverte le 2e ma du mois. Tél. pour contact 71 81 38 et 67 15 54.
Al-Anon. – Groupes familiaux «Joie», réunion tous les ma à 20 h, 4e ma du mois: séance ouverte, maison des jeunes, rue de l'Eglise 10, tél. 71 81 38 et 71 37 91.
Outremangeurs anonymes. – Aides aux mangeurs compulstifs, me 20 h, maison des jeunes, rue de l'Eglise 10. Réunion ouverte le 1er me du mois, 71 37 91.
Association val. des locataires. – Café du Valais, le ma dès 19 h.
Ecole des parents du Valais romand. – **Martigny:** (026) 2 76 72, 5 33 77; **Monthey:** 71 24 33; **Sion:** (027) 23 18 37, 22 19 00; **Vouvry:** (025) 81 15 56 (siège fédération).
Chambre immob. du Valais. – 71 53 63.

Bex (025)

Hôpital de Bex. – 63 12 12.
Police. – 63 23 21 ou 117.
Service du feu. – 118.
Musée de Bex. – Rue du Signal, di 14-16 h ou sur demande au 63 18 71 ou 65 18 26.
Association vaudoise des locataires. – Les 2e et 4e me du mois, 16 h 45 - 17 h 45 (café de la Treille).

Aigle (025)

Police. – 117.
Service du feu. – 118.
Association vaudoise des locataires. – Les 2e et 4e me du mois, 14 h 30 - 16 h (Hôtel de Ville).
Sida positif. – Informations-entretiens confidentiels tous les jours 19 h 30 - 23 h. 26 36 97.
Al Anon. – Groupe «Trésor», réunion tous les je à 20 h 30, 1er je du mois: séance ouverte, maison paroisse, sous-sol. tél. 27 17 90.

Brigue (028)

Service social pour handicapés physiques et mentaux. – Spitalstrasse 1, 23 35 26 et 23 83 73.
Alcooliques anonymes. – Me dès 20 h 15, Rhonesandstr. 6, 23 43 05.

MESSES ET CULTES

Sierre

AYER: di 9.30. **ZINAL:** sa 19.30. **CHALAIS:** sa 18.00, di 10.30. **CHANDOLIN:** di 11.00. **CHERMIGNON: Dessus:** je 9.45, 19.00, ve 19.00. 1er ve mois 19.00 chap., 19.30 messe, sa 18.30, di 10.15 (mois imp.). **Dessous:** me 19.00, di 9.00. **BLUCHE:** ma 18.30. **Champsabé:** 3e di du mois 18.00. **CHIPPIS:** sa 19.00; di 10.00. **FLANTHEY:** sa 18.30, di 9.30, lu, me, ve 9.00, ma, je 19.00. **GRANGES:** sa 18.30, di 9.30. **GRIMENTZ:** sa 18.30; di 10.00. **ICOGNE:** sa 17.45, ma, ve 8.00, 1er ve du mois 19.00 **LENS:** sa 19.00, di 9.30, lu et me 8.00, ma, je, ve 19.00. **Home:** di 16.30, je, 1er ve du mois 17.00. **GRÔNE:** sa et veille de fête 18.30, di 9.00. **LOYE:** di 10.30. **MIÈGE:** me, ve 19.00, sa 19.15, di mois pairs 10.00. **MONTANA: station:** sa 18.00, di 10.00 et 18.00; en semaine tous les jours 18.00; 1er ve: 15.00: adoration, 17.30: temps de prière commune, 18.00 messe, bénédiction du Saint-Sacrement; **Crans:** di 9.00, 11.00 et (saison d'hiver uniquement) 19.00: en semaine tous les jours à 10.45; **Villa Notre-Dame:** di 8.00 et 18.00; en semaine 18.00; Montana-Village: sa 18.30, di 10.15 les mois pairs, ma 19.00, je 9.40; **CORIN:** me 9.30, di 9.00. **MURAZ:** di 9.30, ma et ve 19.00. **NOËS:** sa 19.00 (sauf grandes fêtes). **SAINT-LÉONARD.** – sa 19.00; di 10.15. **SAINT-LUC:** di 11.00. **SIERRE: Saint-Joseph:** 9.30. **Sainte-Croix:** sa 17.30, di 10.00, 17.45, (all.) 19.30. Confes. avant messe et sa dès 16.45. **Sainte-Catherine:** sa 18.00, 19.15 (all.); di 9.00 (all.), 10.30, 18.00. Confes.: sa, veilles de fêtes de 17.00 à 17.30. **Notre-Dame-des-Marais:** sa 8.00 (all.), 18.15; di 9.00 (it.), 11.00 (port.). **Géronde:** di 9.15. **Muraz:** di 9.30. 1er ve, été: 19.00; hiver: 18.00. Confes. demi-heure avant les messes. **VENTHÔNE:** me et ve 18.30; di 9.15. **MOLLENS:** chap. ma 8.00, ve 8.00; église mois pairs sa 18.30, mois imp. di 10.30. **VEYRAS:** ma, je 19.00, sa 17.45; di mois imp. 10.00. **VISSOIE:** sa 19.30, di 9.15. **RANDOGNE:** chap. ve 8.30; église Crételle mois pairs di 10.30, mois impairs sa 18.30. **LOC:** 2e di mois 19.00.

Sion

ARBAZ: me, ve, sa 19.00, di 9.30, je 8.30. **GRIMISUAT:** di 10.00, me 8.30, ve 18.30. Groupe de prière ma 20.00. inversion tous les derniers di du mois; me 8.30 adoration jusqu'à 10.00, ve 18.30; 1er ve du mois 18.30 adoration de 8.30 à 18.30. **CHAMPLAN:** sa 18.00. **LES AGETTES:** je 19.00, sa 18.00. **SALINS:** ve 19.00, di 10.30. **SAVIÈSE: Saint-Germain:** ve 19.00, sa 18.30, di 7.30 et 10.00. Tous les soirs sauf sa, de 20.30 à 21.30, adoration. **Ormône:** lu 8.00. **Granois:** ma 19.00. **Chandolin:** di 9.00. **Drône:** me 7.50. **Home:** je 16.00. **SION: Cathédrale:** sa 18.00; di 8.30, 10.00 et 17.00. **Platta:** di 10.00. **Uvrier:** je 19.30, sa 17.45, di 9.00. **Sacré-Cœur:** sa 18.00; di 8.30 et 10.30. **Saint-Guérin:** sa 17.30; di 10.00, 18.00. **Champsec:** di 9.30. **Châteauneuf:** di 9.00, 11.15 (port.). **Capucins:** di 6.30, 8.00. **Bramois:** sa 19.00; di 10.00 et 18.00. **Ermitage de Longeborgne:** di 8.30. **Saint-Théodule:** sa 17.30 (all.), di 9.30 (all.). **Missions en langues étrangères:** italien: di 10.45 à St-Théodule; espagnol: di 11.30 à N.D. de Glarier (r. de la Tour 3); portugais: di 11.15 à Châteauneuf. **SAINT-LÉONARD:** sa 19.00, di. 10.15.

Hérens

AROLLA: di 17.30 (en saison). **AYENT: Saint-Romain:** église parois. di et jours de fête 10.00, sa et veille de fête 19.00. **Signèse:** di 8.50. **Anzère:** di 11.15. **EUSEIGNE:** di 19.00 mois impairs, 8.30 mois pairs. **ÉVOLÈNE:** sa 18.00, di 10.00. **HÉRÉMENCE:** sa 19.30; di 10.00. **LA SAGE:** sa 20.00. **LES HAUDÈRES:** di 19.30. **MÂCHE:** di 8.45 mois impairs, 19.00 mois pairs. **MASE:** sa 19.00, di 10.00. **NAX:** sa 19.15, di 8.30. **SAINT-MARTIN:** sa 18.00, di 9.30. **La Luette:** sa 19.30 3e et 4e de sept. à juin. Di 9.30 1er et 2e de sept. à juin. **Eison:** di 11.00. **VERNAMIÈGE:** di 10.00. **LES COLLONS:** sa 17.00. **THYON 2000:** di 17.00 saison de ski. **Bon Accueil:** sa 17.30, di 10.00. **VEX:** di 9.30, 19.30.

Conthey

ARDON: Sa 19.00, di 10.00, 17.30. **CHAMOSON:** sa 19.00; di 9.30. **SAINT-PIERRE-DE-CLAGES:** di 11.00. **CONTHEY: Aven:** sa 17.45, ma 19.30. **Erde:** sa 19.00, di 10.15, je, ve, 19.30. **Daillon:** di 9.00, me 19.30. **Saint-Séverin:** di 9.30, me 19.30. **Plan-Conthey:** di 11.00 et 18.30, lu, je, ve 19.30, me 8.30. **Sensine:** ma 8.00, ve 19.30. **Bourg:** je 8.00; **Châteauneuf-Conthey:** sa 18.30, ma 19.30. **Mayens de My, Biollaz, Godé:** di 11.00, (dernier dim. juin-15 août y c.). VEYSONNAZ: ve 19.00, sa 19.15, di 9.00. **NENDAZ: Basse-Nendaz:** sa 19.00, di 10.00, ve 19.00. **Haute-Nendaz:** sa 17.30, di 9.00, ma 19.00. **Clèbes:** me 19.00. **Baar:** di 17.30, me 19.00. **Brignon:** lu 19.00, sauf 1er du mois. **Beuson:** ma 19.00, sauf 1er du mois. **Saclentze:** ma 19.00, le 1er du mois. **Condémines:** lu 19.00, le 1er du mois. **Bieudron:** me 19.00, le 1er du mois. **Fey:** di 10.30, ma 19.00. **APROZ:** sa 19,00, je 19.00. **VÉTROZ:** sa 18.00, di 10.00 et 18.00; ma, je 19.30; me variable; **home Haut-de-Cry:** lu, ve 9.30.

Martigny

BOVERNIER: sa 18.00, di 9.30. **Vison:** me 19.00. **FULLY:** sa 19.00, di 7.30, 10.00, 19.00. **ISÉRABLES:** sa 19.00, di 10.00. **LEYTRON:** sa 19.15; di 9.30. **OVRONNAZ:** sa 17.30. **MARTIGNY: paroissiale:** sa 18.00; di 7.30, 9.00 (port./fr.), 10.30, 18.00 (ital.), semaine 8.30. **Bâtiaz:** me 19.30. **Guercet:** je 19.30. **Martigny-Croix:** sa 19.00, di 9.30, sem. ve 19.30. **Martigny-Bourg:** sa 19.00, di 10.00, 18.00; semaine 19.30. **La Fontaine:** je 19.30. **CHARRAT:** semaine me (Vison) 19.00, ve 19.00; sa 19.00, di 9.30. Com. ital. église paroissiale, di 18.00; com. esp., Sainte-Marie, sa 17.30; com. port., église paroissiale, di 9.00. **RAVOIRE:** di 11.00. **RIDDES:** sa 19.00, di 9.30. **MAYENS-DE-RIDDES:** sa 17.30. **Miolaine:** sa 16.15. **SAILLON:** sa 19.00; di 9.15. **SAXON:** sa 18.00; di 10.30 et 19.00 **TRIENT:** di 11.00.

Entremont

ORSIÈRES: sa 19.00; di 9.00. **BOURG-SAINT-PIERRE:** Sa 19.30; di 10.00. **CHAMPEX:** sa 17.00. **LA FOULY:** di 17.00. **PRAZ-DE-FORT:** di 10.30. **HOSPICE SAINT-BERNARD:** di 10.30. **CHEMIN:** sa 19.00. **LE CHÂBLE:** sa 19.30, di 10.00. **La Providence:** di 8.30. **Lourtier:** di 9.00 sauf le 3e di du mois à Sarreyer 9.00. **LIDDES:** sa 19.30; di 9.30. **SEMBRANCHER:** sa 19.30, di 10.00. **VOLLÈGES:** sa 19.30, di 10.00. **Chemin :** sa 17.00. **Vens:** sa 18.30. **Le Levron:** di 9.30. **VERBIER: Village:** di 10.00. **Station:** sa 18.00, di 11.30, 18.00.

Saint-Maurice

ALLESSE: 1er et 3e di du mois: 9 h 30. **CHÂTELARD:** sa 17.00. **COLLONGES:** mois impairs: di 10.45, mois pairs: sa 18.00. **DORÉNAZ:** mois impairs: sa 19.15, mois pairs: di 10.45. **EVIONNAZ:** mois impairs: sa 18.00, mois pairs: sa 19.15; di 9.30. **FINHAUT:** di 10.00. **GIÉTROZ:** di 8.45. **MASSONGEX:** sa 18.00, di 9.00. **DAVIAZ:** sa 19.30. **VÉROSSAZ:** di 10.00. **MEX:** sa 19.30. **SAINT-MAURICE: Saint-Sigismond:** sa 18.00, di 11.00, 18.00. **Abbaye:** di 7.00, 9.00 et 19.30. **Capucins:** di 8.00. **Notre-Dame du Scex:** di 15.15. **Epinassey:** s

URGENCES

Services médicaux

Sierre, Sion, Martigny: médecin de garde, 111.
Régions et villages entre Sion et Martigny: 111 ou natel (089) 212 24 12.
Région Fully-Conthey: Dr Bertholet, Conthey, (027) 36 18 34, natel (089) 212 24 12.
Verbier: sa, Dr Contat, 31 70 20; di, Dr Gay-Crosier, 31 70 01.
Saint-Maurice: médecin de garde: natel (077) 22 84 40.
Monthey: service de garde, 71 11 92.
Bex et Aigle: hôpital d'Aigle, (025) 288 288.
De Saint-Gingolph à Vionnaz: sa-di, Dr Savioz, 81 21 43.

Pharmacies de service

Loèche-les-Bains: 61 15 15.
Sierre: Centrale 55 14 33.
Crans-Montana, Lens: Pharmacie Internationale, 41 24 18.
Sion: sa, Les Chênes, 31 52 62; di, Buchs, 22 10 30.
Région Fully-Conthey: Pharmacie Turci, Ardon-Vétroz, natel (077) 28 14 24.
Martigny: Pharmacie Lauber, (026) 22 20 05.
Saint-Maurice: Pharmacie de la Gare, 65 30 75.
Monthey: Crochetan, 71 15 44.
Aigle: Pharmacie du Rhône, Aigle, (025)26 55 55.
Brigue: sa-di, Dorf, Naters, 23 41 44.
Viège: di, Burlet, 46 23 12.

Ambulances

Centrale cantonale des appels ambulance secours: Police cantonale, 117.
District de Sierre et Loèche: (sauf St-Léonard) 55 17 17.
Centrale cantonale des appels ambulance secours: police cantonale, 117.
Sion: Police municipale, (027) 23 33 33.
Martigny et Entremont: service officiel, (026) 220 144.
Ambulances Yerly, Orsières, (026) 83 18 13.
Saint-Maurice: (025) 71 62 62 et (026) 220 144.
Monthey: 71 62 62.
Aigle: 26 27 18.

Auto-secours

Sierre: garagistes sierrois, 55 55 50. Auto-Secours sierrois, 55 24 24. Carrosserie Geiger, 58 37 15 (Rive-Gauche).
Sion: TCS, 140. Garage Touring, 1958 Saint-Léonard, jour 31 27 96, natel (077) 28 05 65. Auto-Secours sédunois, 23 19 19.
Martigny: Auto-secours des garagistes Martigny et environs, 24 h/24, 22 89 89. Groupement des dépanneurs accidents de Martigny, 22 81 81. Carrosserie Germano Pierre, avenue du Grand-Saint-Bernard 6, 1920 Martigny, (026) 22 25 40.
Saint-Maurice: Auto-dépannage agaunois, (025) 65 16 18. Vernayaz: Garage de la Cascade, (026) 64 16 16.
Monthey: 72 70 77. Auto-assistance, pannes et accidents, 24 h/24, (025) 72 70 77. Vouvry, (025) 81 51 51.
Brigue: patrouilleurs TCS, (022) ou (031) 140.
Membres TCS: 140.

Taxis

Sierre: Association des taxis sierrois, gare de Sierre, 55 63 63. Val Taxi Sierre, jour et nuit 55 39 19. Natel (077) 28 56 11. «Le Taxi», 55 14 55.
Crans-Montana: Taxis Poncic Montana, 24 h/24, 41 94 94. Association des taxis de Crans-Montana, 41 34 65 et 41 14 77.
Saint-Léonard: 31 12 69.
Sion: station centrale de la gare, 22 33 33. A l'eau Taxi, natel (077) 28 46 63.
Martigny: Taxi AAA, Michel Piller, jour et nuit, station gare CFF, 22 32 31.
Verbier: May Taxis (24 h sur 24), (026) 31 63 33, fax (026) 31 63 34. ***Le Châble:*** Taxi Alpina, (026) 31 35 55.
Saint-Maurice: taxiphone, 71 17 17.
Monthey: station place Centrale, 71 41 41 ou taxiphone, 71 17 17.
Bex: taxiphone, 71 17 17.

Divers

La main tendue: 143. ***SOS jeunesse:*** (027) 23 18 42.
SOS futures mères: permanence 24 h/24, Sion, (027) 22 12 02 et Chablais, (025) 65 30 30.
Service de dépannage du 0,8‰: (027) 22 38 59.
Baby-sitting: Sion, 36 65 40 et Martigny, 85 22 33. Fully, (026) 46 36 16.
ADS (Appel-Détresse-Service): assistance à personne seule, handicapée et âgée. 24 h/24. (026) 23 20 30.
Sages-femmes: Service VS, tél. 111 et (077) 288 455. ***Groupe d'appui à l'allaitement maternel:*** Sion: (027) 38 42 06; Sierre: 55 92 46 et 58 12 18.
Allaitement: Ligue la Leche, (027) 55 04 56.
Alcooliques anonymes: (027) 22 96 22.
Perséphone: soutien en cas de maladie et deuil, (027) 22 19 84.

INFOS CINÉMAS

MONTHEY

MONTHÉOLO (025) 71 22 60

BROKEN ARROW
Samedi à 17 h et 20 h 30, dimanche à 14 h 30, 17 h et 20 h 30 – 14 ans
Le tout dernier film de John Woo, avec John Travolta et Christian Slater.

PLAZA (025) 71 22 61

JUMANJI
Samedi à 19 h, dimanche à 14 h 30 – 10 ans
Robin Williams dans une comédie sidérante, délirante.

STRANGE DAYS
Samedi à 21 h, dimanche à 17 h et 20 h 30
18 ans. De Kathleen Bigelow («Terminator»).
Pour amateurs de sensations fortes.

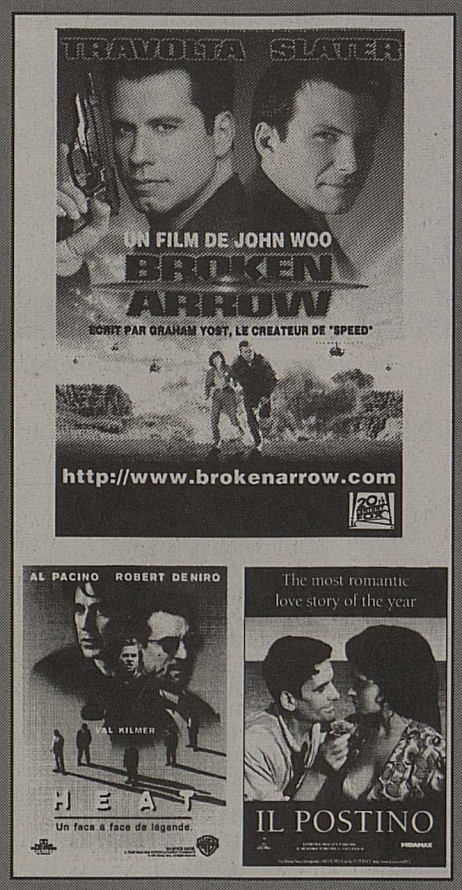

MARTIGNY

CASINO (026) 22 17 74

BABE - Le cochon devenu berger
Samedi à 14 h, 16 h et 18 h, dimanche à 14 h et 18 h – 7 ans

BROKEN ARROW
Samedi à 20 h et 22 h, dimanche à 16 h et 20 h 30 – 14 ans - De John Woo, avec John Travolta.

CORSO (026) 22 26 22

LISBONNE STORY
Samedi et dimanche à 17 h – 12 ans
Film d'art et d'essai de Wim Wenders

SEVEN
Samedi à 20 h et 22 h 30, dimanche à 14 h 30 et 20 h 30 – 16 ans
De David Fincher, avec Brad Pitt.

SIERRE

BOURG (027) 55 01 18

BROKEN ARROW
Samedi à 19 h et 21 h, dimanche à 15 h, 17 h et 20 h 30 – 14 ans

CASINO (027) 55 14 60

JUMANJI
Samedi à 15 h, dimanche à 14 h – 10 ans

LISBON STORY
Samedi à 17 h, dimanche à 18 h 30

Vo. s.-titr. fr.-all.

SEVEN
Samedi à 19 h et 21 h 30, dimanche à 16 h et 20 h 30 – 16 ans

SION

ARLEQUIN (027) 22 32 42

HEAT

Samedi à 17 h et 20 h 15, dimanche à 15 h et 20 h – 16 ans

De Michael Mann, avec Al Pacino, Robert de Niro, Val Kilmer.

Duel à distance entre de Niro et Al Pacino.

Michael Mann invente un regard neuf sur le film noir pour nous présenter un polar survitaminé.

De la dynamite sur celluloïd.

CAPITOLE (027) 22 32 42

LE REGARD D'ULYSSE
Samedi et dimanche à 17 h – 14 ans – V.o.
De Theo Angelopoulos. Un film qu'il faut voir.
Un périple à travers la Bosnie d'aujourd'hui.

MAUDITE APHRODITE
Samedi à 20 h 15, dimanche à 14 h 30
14 ans
De et avec Woody Allen, Helena-Bonham Carter, Mira Sorvino. Version originale.

SEVEN
Samedi à 22 h, dimanche à 20 h 30 – 16 ans
De David Fincher, avec Brad Pitt et Morgan Freeman.

LUX (027) 22 15 45

BROKEN ARROW

Samedi à 18 h 30 et 21 h, dimanche à 15 h, 17 h 30 et 20 h 30 – 14 ans

De John Woo, avec John Travolta, Christian Slater.

Mauvaise journée pour le capitaine Riley Hale: le bombardier ultra-secret qu'il pilotait est en morceaux, les deux têtes nucléaires ont disparu, et son vieil ami et copilote s'avère être un dangereux psychopathe...

LES CÈDRES

IL POSTINO
Samedi à 18 h et 20 h 15, dimanche à 15 h 30, 18 h et 20 h 15 – 14 ans
De Michael Radford, avec Philippe Noiret, Massimo Troisi.
Allez voir ce film tant apprécié et pourtant austère, bien loin de nos soucis contemporains.
Un pauvre facteur sur une petite île du sud de l'Italie est chargé d'apporter le courrier au grand poète Pablo Neruda, exilé durant les années cinquante.
Un moment de bonheur...
En version originale.

PUBLICITÉ

LE NOUVEAU PROGRAMME OK DE OPEL

DES OCCASIONS QUI N'ONT RIEN À CACHER.

OPEL CORSA Swing 1.4i, 3 p.	09.95	14 900.–
OPEL CORSA Swing 1.4i, 5 p.	03.94	12 900.–
OPEL CORSA Swing 1.4i, 3 p.	11.94	12 900.–
OPEL TIGRA 1.6i-16V	12.95	23 100.–
OPEL ASTRA 1.4i	10.93	14 800.–
OPEL ASTRA Safe-Tec 1.6i-16V	02.95	19 500.–
OPEL ASTRA 1.6i Caravan	09.93	18 500.–
OPEL ASTRA 1.6i Caravan	11.93	16 800.–
OPEL VECTRA Diamond	02.94	18 500.–
OPEL CALIBRA Color Edition	03.95	27 500.–
OPEL OMEGA Montana 2.4i aut.	12.92	17 900.–
OEPL OMEGA Travel 2.4i	11.93	17 700.–
OPEL OMEGA Montana 2.0i	12.92	10 900.–
OPEL FRONTERA Arctis 2.4i	12.94	29 900.–
AUDI 80 2.8 E aut.	07.91	19 900.–
AUDI A4 1.8i-16 V	04.95	33 300.–
CHEVROLET Beretta GTZ 2.3-16V	00.92	29 500.–
MITSUBISHI Galant 2.0i 16V aut.	10.93	19 900.–
NISSAN Sunny Caravan 1.6i	11.93	14 300.–
PEUGEOT 806 2.0i	06.95	30 900.–
SUZUKI Swift GS 1.3i	07.91	7 800.–

Demandez nos conditons spéciales de financement

Les 5 étoiles OK: une garantie de qualité

★ Certificat de contrôle
★ 14 jours de droit d'échange
★ Contrôle gratuit après 1500 km
★ 12 mois de garantie
★ 12 mois d'Assistance OK

OK ★★★★★ OCCASIONS DE QUALITÉ

OPEL

Garage ATLAS SA SIERRE
GEORGES MARIÉTHOZ
Route du Simplon 75 - Tél. (027) 55 87 01
Agent officiel pour le district de Sierre et Le Haut-Valais

Conseillers de vente
Lanzi Mauro (077) 28 24 71
Mariéthoz-Patrick (077) 28 80 81
Ouvert le samedi

McCANN-ERICKSON OK5033

LOTO GÉANT Fr. 30'000.-

Dimanche 10 Mars 1996 à 17 h 00

Châteauneuf-Conthey, Salle polyvalente

ASSOCIATION VALAISANNE DES CLUBS DE SKI WALLISER SKIVERBAND

ORGANISATION: GIRON DES SKI-CLUBS CONTHEYSANS

SUPER TOMBOLA

1 DAIHATSU CHARADE 1.3 CX, val. Fr. 16'900.-

ABONNEMENTS

1 carte	Fr. 30.-
2 cartes	Fr. 50.-
3 cartes	Fr. 60.-
4 cartes	Fr. 65.- + 1 carte gratuite
5 cartes	Fr. 70.- + 1 carte gratuite
illimitées	Fr. 80.-

jouées par la même personne

Fendant Pierrafeu
Provins
75 cl
10.90

Ouverture des caisses : 15 h 00

APERÇU DES LOTS

1 bon d'achat de Fr. 1000.-
1 bon Supermarché de Fr. 1000.-
1 carnet d'épargne de Fr. 1000.-
divers bons d'achats, de boucherie, sports Fr. 500.- / Fr. 600.-
6 carnets d'épargne de Fr. 500.-
2 VTT et nombreux autres lots attractifs

NOUVEAU : 700 PLACES CHAISES INDIVIDUELLES

Cartes personnelles autorisées

Grand parking à disposition

coop Coop Valais/Wallis

Vous n'avez pas reçu votre journal!
Appelez gratuitement le 155 08 07

«Quand trois poules...»

● *Sion, Théâtre de Valère, mercredi 13 mars, à 20 h 15.*

«Quand trois poules...» par la compagnie Les Epis noirs. ldd

MONTHEY

SPECTACLES

THÉÂTRE DU CROCHETAN
Réservation
tél. (025) 71 62 67.
Les 13, 14 et 15 mars
à 20 h 30,
«Tartuffe», de Molière mise en scène: Benno Besson.
Le 20 mars à 20 h 30,
ballet Moïsseïev, avec 95 danseurs et musiciens.

P'TIT THÉÂTRE DE LA VIÈZE
Réservation
tél (025) 75 79 63.
Les 22 et 23 mars à 20 h 30,
création «Un chant d'Amour»,
inspiré d'un film de Jean Genet, réalisé dans les années cinquante. Bernard Delacoste et Gabriel Alvarez, vous proposent de découvrir une version théâtrale originale.

CONCERTS

THÉÂTRE DU CROCHETAN
Réservation
tél. (025) 71 62 67.
Le 28 mars à 20 h 30,
Sapho chante Oum Kalsoum avec neuf musiciens.

EXPOS

GALERIE A.R.T.
Rue du Bourg-aux-Favres 18,
tél. (025) 72 12 70.
Jusqu'au 14 avril,
le ma, me, je et ve
de 14 heures à 18 h 30
et le sa de 9 à 12 heures
et de 14 à 17 heures,
Paul Hertig, aquarelles «La montagne».

SAINT-MAURICE

EXPOS

MUSÉE CANTONAL D'HISTOIRE MILITAIRE CHÂTEAU DE ST-MAURICE
Accrochage permanent
du ma au di, de 10 à 12 heures
et de 14 à 18 heures,
l'armement, les uniformes et les drapeaux des régiments valaisans de 1815 à nos jours.

MARTIGNY

EXPOS

FONDATION PIERRE GIANADDA
Tél. (026) 22 39 78.
Jusqu'au 27 mai, tous
les jours de 10 à 18 heures,
Suzanne Valadon, peintures.

FONDATION LOUIS MORET
Tél. (026) 22 23 47.
Jusqu'au 31 mars,
du ma au di de 14 à 18 heures,
Claire Nicole, peintures.

GALERIE SUPERSAXO
Tél. (025) 71 11 52.
Jusqu'au 10 mars,
du me au ve de 17 à 19 heures
et le sa et di de 15 à 19 heures.
trois Martignerains exposent, Marité Giroud et Véronique Cretton, peintures, Patrick Althaus, sculptures.

MANOIR DE LA VILLE
Tél. (026) 21 22 30.
Jusqu'au 31 mars,
tous les jours
de 14 à 18 heures, fermé le lu,
Charles de Montaigu sculptures, dessins, gravures et peintures.

ÉCOLE-CLUB MIGROS
Jusqu'au 21 mars, du
lu au ve de 8 à 12 heures
et de 13 h 30 à 22 heures
le sa de 8 à 12 heures,
Michèle Pittet, peintures.

CENTRE DE LOISIRS LES PETITES FUGUES
Les Vorziers 2,
tél. (026) 22 79 78.
Jusqu'au 5 avril, les lu,
ma, je et ve de 9 à 12 heures,
me de 14 h 30 à 18 heures,
sa de 14 h 30 à 18 heures
et de 19 h 30 à 23 heures
et le di 14 h 30 à 18 heures,
«Afrique ludique» par François Burland,
exposition de dessins et de jouets issus de l'imaginaire récupérateur d'un artiste nomade.

CONFÉRENCES

FONDATION LOUIS MORET
Tél. (026) 22 23 47.
Le 14 mars à 20 h 15,
«Le paysage», conférence de Bernard Wyder,
la conférence est illustrée par une riche série de diapositives soigneusement sélectionnées et hautement significatives.

SALINS

SPECTACLES

SALLE POLYVALENTE
Les 9 et 16 mars à 20 h 30,
Le Groupe théâtral de Salins présente une comédie en 3 actes de Marc-Gilbert Sauvajon «Les enfants d'Edouard».

ST-PIERRE-DE-CLAGES

EXPOS

GALERIE AZZIMUT
Tél. (027) 86 78 22.
Jusqu'au 24 mars
du ve au di de 16 à 19 heures,
Olivier Regamey, dessins rapido, encre de Chine avec touches de couleurs, et Philippe Dagon, sculptures métalliques.

CONTHEY

EXPOS

TOUR LOMBARDE, AU BOURG
Renseignements
tél. (027) 36 72 32.
Jusqu'au 17 mars
du me au di de 10 h à 12 h 30
et de 14 à 19 heures,
exposition en faveur des Amis des Rives du Rhône, huiles, dessins, lithographies, sculptures d'artistes contemporains suisses et valaisans.
Jusqu'au 17 mars,
renseignements pour
une visite gratuite
au tél. (027) 36 72 32.
Visite de la Tour lombarde, de la chapelle St-Pétronille, (un des rares joyaux de l'art baroque en Suisse romande), et des ruines du château des Comtes.

VÉTROZ

EXPOS

BIBLIOTHÈQUE COMMUNALE
Renseignements
tél. (027) 36 37 68.
Jusqu'au 29 mars
lu de 17 h 30 à 19 h 30,
me de 14 à 17 heures
et ve de 14 à 16 heures,
à la découverte du Rajasthan par son artisanat.
Le mercredi 6 mars,
le lu de 17 h 30 à 19 h 30,
le me de 14 à 17 heures
et le ve de 14 à 16 heures,
atelier de peinture artisanale.

SION

CONCERTS

ÉGLISE SAINT-THÉODULE
Le 11 mars à 20 h 15,
concert de musique sacrée Stefan Imboden, basse Ensemble instrumental baroque.

SALLE DE LA MATZE
Le 11 mars à 20 heures,
Golden Gospel Singers.

SPECTACLES

THÉÂTRE DE VALÈRE
Réservation OT Sion
tél. (027) 22 85 93.
Le 13 mars à 20 h 15,
«Quand trois poules...», par la Compagnie Les Epis noirs
Humoristique.
Le 16 mars à 20 h 30,
«Mascara» et «La pluie goutte à goutte»,
Inox's Dance cie.

PETITHÉÂTRE
Renseignements
tél. (027) 23 45 69.
Les 14, 15 et 16 mars
à 20 h 30 et le 17 mars
à 17 heures,
«Le Brigand» de Robert Walser,
une production du Théâtre du Sentier.

CONFÉRENCES

AULA FRANCOIS-XAVIER BAGNOUD
Les 13, 20 et 27 mars
à 20 heures
Sectes et nouveaux mouvements religieux: que dire, que faire? Par l'abbé François-Xavier Amherdt, théologien.

CYCLE D'ORIENTATION DE SAINT-GUÉRIN
Les 14, 21 et 28 mars
à 20 heures,
le savoir vivre face au principe de l'égalité des sexes, par M. François Truninger.

EXPOS

ÉGLISE DE VALÈRE
Du ma au di de
10 à 12 heures
et 14 à 17 heures,
visites guidées toutes
les heures, soit à 10 h 15,
11 h 15, 14 h 15, 15 h 15
et 16 h 15, di seulement
après-midi.
Visite de l'église,
départ de la visite
à la caisse du musée.

GALERIE GRANDE FONTAINE
Grand-Pont 19
tél. (027) 22 43 51.
Jusqu'au 24 mars
du ma au sa de 14 h 30
à 18 h 30,
Christine Aymon et Viviane Fontaine, travaux récents sur papier.

GALERIE DE LA GRENETTE
Jusqu'au 17 mars, du
ma au di de 15 à 18 heures,
Terre des Hommes «Sentinelles».

MUSÉE CANTONAL DES BEAUX-ARTS
Place de la Majorie 15.
Accrochage permanent
du ma au di de 10 à 12 heures
et de 14 à 18 heures,
«Antithèse», aspects des collections du musée.

SAVIÈSE

CONCERTS

SALLE PAROISSIALE
Entrée libre.
Le 9 mars à 20 heures,
concert annuel de la société des accordéonistes, l'Echo du vieux-bisse.

CRANS-SUR-SIERRE

EXPOS

HÔTEL ASTOR
dans les salons
du «Diamant vert».
Jusqu'à Pâques,
trois peintres et un sculpteur,
René Lorenz, sculpteur,
Paul Sierre, Friel et Darko,
peintres.

MONTANA

BOWLING AMERICAIN ALBERT 1ER
Tél. (027) 41 49 56.
Ouvert tous les jours
dès 11 heures.

SALQUENEN

EXPOS

HÔTEL VINUM
Jusqu'au 17 mars
fermé le di soir dès 17 heures
et le me toute la journée,
Serge Albasini, sculptures sur bois et Klaus Montani, peintures.

SIERRE

CONCERTS

SALLE POLYVALENTE DES ANCIENS ABATTOIRS
Le 9 mars à 21 h 30,
«Animatière», Jazz-Fusion
Patrick Perrier, basse
acoustique, Christophe Fellay,
batterie et Claude Schneider,
guitare acoustique.

HÔTEL DE VILLE
Le 10 mars à 17 heures,
Cyril Huvé, musique romantique sur un piano,
«Le voyageur romantique»
de F. Schubert et F. Liszt.

SPECTACLES

SALLE LA SACOCHE
Entrée 7 francs.
Le 16 mars à 16 heures,
«La boîte à images», théâtre dès 4 ans.
Le 23 mars à 20 h 30,
«Les aventures de Plummette et de son premier amant», humoristique.

EXPOS

PLAINE BELLEVUE
Les 9 et 10 mars,
de 11 à 18 heures,
exposition de cétacés.

HÔTEL DE VILLE
Jusqu'au 14 mars inclus,
tous les jours
de 15 à 19 heures,
exposition d'aquarelles de Bluma Kusman.
Du 15 mars au 1er avril,
tous les jours
de 14 h 30 à 19 heures,
Thérèse Caloz, aquarelles et René Lorenz, sculptures.

LA FAC
Jusqu'au 9 mars,
du lu au ve de 14 à 18 heures
et le sa de 14 à 17 heures,
Katherine Müller, peintures.
Du 15 mars au 4 mai,
Jean-René Moeschler, peintures.

MAISON DE COURTEN
Ouverte sur demande
formulée au
tél. (027) 55 16 03.
«Les années valaisannes de Rainer Maria Rilke».

HÔPITAL DE SIERRE
Jusqu'au 30 mars, tous
les jours 9 heures à 19 h 30,
chanoine Maurice Lonfat, huiles et aquarelles.

CHALAIS

EXPOS

HOME LES JASMINS
Jusqu'au 6 avril,
tous les jours,
Henri-Pierre Julen, peintures.

CHANDOLIN

EXPOS

SALLE COMMUNALE
Jusqu'au 14 avril,
de 16 à 19 heures,
«Le bal d'Anniviers»,
exposition
de six photographes
sierrois et anniviards.

VEYRAS

EXPOS

MUSÉE C.C. OLSOMMER
Tél. (027) 55 24 29.
Jusqu'en juin,
le sa et di de 14 à 18 heures,
peintures.

VIÈGE

SPECTACLES

LA POSTE
Réservation
tél. (028) 46 76 20.
Le 16 mars à 20 heures,
«Mary, Mary», comédie en trois actes de Jean Kerr,
l'histoire du mariage
après la séparation!

ZERMATT

CONCERTS

HÔTEL MONT CERVIN
Renseignements
et réservations
tél. (028) 66 88 88
Le 12 mars à 21 heures,
«Prestige de la musique» de Jean-Louis Steuermann
Bach, Beethoven,
Prokofieff et Schumann.
Le 14 mars à 21 heures,
«Prestige de la musique» avec Brigitte Fournier, chant Hélène Lucas, piano.

EXPOS

GALERIE PERREN-BARBERINI
Estampes originales de Zermatt et ses environs, lithographies et gravures rares.

PUBLICITÉ

CRÊTE
Départ le 4.4.1996
1 semaine
Vol et hôtel
Fr. 690.-

COS
Départ le 4.4.1996
1 semaine
Vol et hôtel
Fr. 490.-

LATHION Voyages
L'agence de voyages des Valaisans!
SION, avenue de la Gare 4 Tél. (027) 22 48 22
SIERRE, avenue de la Gare 1 Tél. (027) 55 85 85
MARTIGNY, rue Marc-Morand 9 Tél. (026) 22 71 61
MONTHEY, Monthey-Voyages S.A. Tél. (025) 71 51 66

HOURGADA
Départs les 31.3
et 7.4.1996
1 semaine - Vol et hôtel
Fr. 1098.-

TÉNÉRIFFE
Départ
DU 16 AU 30.3.1996
1 semaine - Vol et hôtel
Fr. 690.-

Prix spéciaux pour groupes et contemporains - Nos voyages en autocars à des prix sans concurrence

KUONI swissair Imholz Hotelplan Lufthansa Club Med' marti Frantour Suisse
Ils nous font confiance... ...et nous les représentons!

Manger tôt, manger bien

● *C'est au petit déjeuner que se joue la forme de la journée.*

Pour attaquer la journée frais et dispos, et pour maintenir vos performances «à niveau» pendant toute la matinée, il existe une recette toute simple: faites-vous un petit déjeuner. Mais un vrai. Car les réserves d'énergie sollicitées pendant la nuit pour les besoins du métabolisme doivent être reconstituées. Pour cela, un café avalé à la hâte avec un croissant ou un petit pain ne suffisent pas.
Quand le réveil sonne le matin, qui n'est pas tenté de sacrifier un quart d'heure de son petit déjeuner afin de pouvoir rester encore un peu au lit bien au chaud. Et pourtant, ce premier repas est un excellent coup d'envoi. S'en priver régulièrement, c'est se compliquer la vie inutilement. La preuve: des études menées aux Etats-Unis ont montré que les enfants qui prennent un petit déjeuner avant d'aller à l'école sont plus attentifs et font moins d'erreurs que ceux qui arrivent en classe à jeun.

Café et croissants

L'étude réalisée par Nestlé sur l'évolution des habitudes alimentaires dans notre pays a révélé qu'on a encore toujours un faible pour le café complet avec croissants et tartines au beurre et à la confiture.
Les plus jeunes, par contre, manifestent un intérêt accru pour un petit déjeuner équilibré.
Un vrai petit déjeuner devrait comporter les trois principaux groupes d'aliments suivants: fruits et jus de fruits, lait et produits laitiers (séré, yogourt, fromage) et céréales sous forme de pain ou de muesli. Cette formule procure déjà à l'organisme une grande partie de sa ration journalière de glucides, de protéines, de fibres alimentaires stimulant la digestion, de vitamines, de sels minéraux et d'oligo-éléments. Les préparations à base de céréales (grains, flocons) sont déjà sucrées en cours de fabrication. Le sucre est ainsi absorbé en association harmonieuse avec les céréales, le lait et les fruits. Mais il sert surtout à «faire passer» encore un peu mieux les muesli de haute valeur nutritive.
La force d'un petit déjeuner dépend avant tout de sa teneur en glucides complexes ou polysaccharides, c'est-à-dire en amidon. Contrairement aux glucides simples contenus par exemple dans la confiture, les polysaccharides sont digérés plus lentement. La glycémie, autrement dit la concentration du sucre dans le sang, se stabilise ainsi à un niveau élevé, la sensation de satiété persiste plus longtemps, il n'y a pas de baisse des capacités de performances et de concentration.

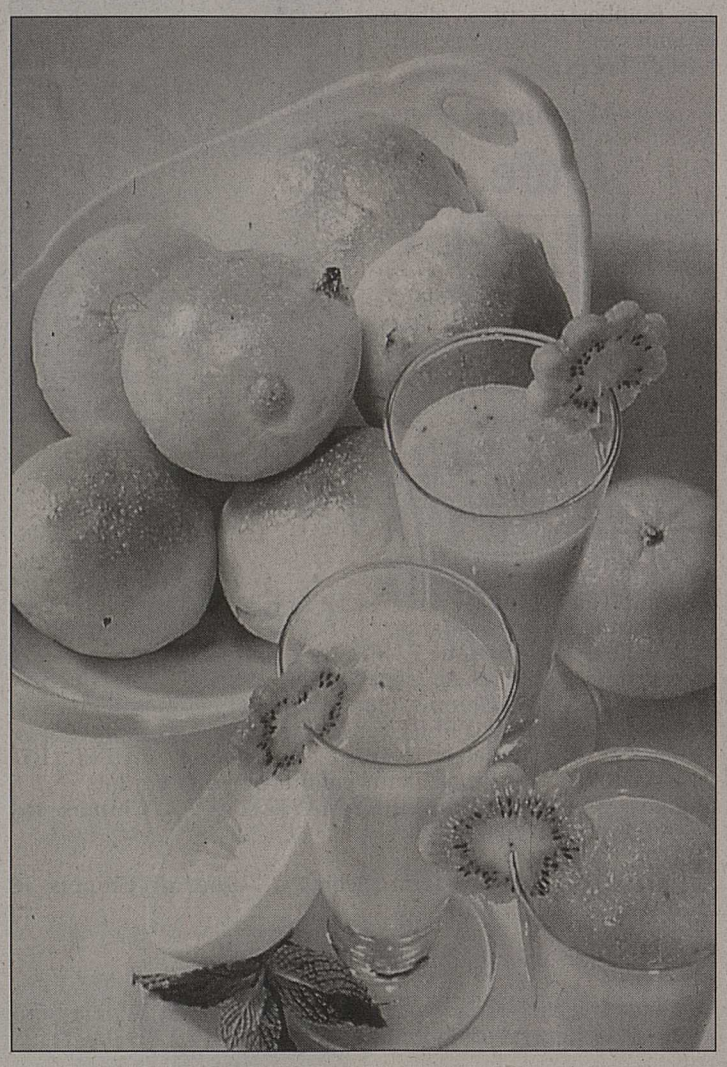

Le p'tit déj'. Il mérite autant de soins que le dîner. nestlé

Premier repas, première place

Rien n'est plus difficile que de changer des comportements alimentaires bien établis. Un enfant qui mange le matin des tartines à la confiture aura plus tard de la peine à adopter une autre formule de petit déjeuner. Les enfants sont pourtant les premiers à bénéficier d'un petit déjeuner riche et équilibré.

Le goûter pris à la récréation devrait également se composer de fruits et de céréales complètes, car l'énergie fournie par les produits de boulangerie sucrés est éphémère.

Donner au petit déjeuner la place qu'il mérite, cela peut aussi signifier, inviter de temps en temps des amis pour un brunch à la place d'un souper. D'un point de vue nutritionnel, c'est une évolution tout à fait souhaitable. Les idées de petit déjeuner original ne manquent certainement pas, à condition qu'il soit considéré comme un repas à part entière et que l'on puisse manger ce dont on a envie. Les trois bases: fruits, lait, céréales, offrent un large choix pour la création de brunches tous plus sympathiques les uns que les autres.

(c)

(Source: Nestlé.)

RECETTE

Canapés des princes

Pour des petits déjeuners «classe».
Recette calculée pour quatre personnes.

Ingrédients: *25 g de beurre à température ambiante, 50 g de séré demi-gras à température ambiante, 1 citron, sel, poivre du moulin, 4 tranches de pumpernickel, 4 tranches de saumon fumé, environ 100 g, 25 g de cresson.*

Préparation: faire mousser le beurre en le brassant à la fourchette. Y incorporer le séré.

Bien laver le citron. Râper un peu de zeste à la râpe à bircher et l'ajouter au mélange beurre-séré. Saler et poivrer. Tartiner cette crème sur des tranches de pumpernickel.

Dérouler les tranches de saumon et les répartir sur le pain. Garnir de cresson et servir immédiatement.

Conseils: préparer le beurre au séré déjà la veille au soir. Votre petit déjeuner princier sera ainsi prêt en un clin d'œil.

Remplacez les grandes tranches de pumpernickel par du pumpernickel en rondelles ou des crackers, vous obtenez ainsi de délicieux amuse-gueule pour accompagner l'apéritif.

Ces canapés sont excellents aussi avec de la truite fumée.

Pour corser la recette, on peut remplacer le cresson par des germes d'oignon.

RECETTE

Mozzarella rose et verte

Léger mais relevé.
Recette calculée pour quatre personnes.

Ingrédients: *150 g de mozzarella, 1 grape-fruit rose, 1 demi-avocat, 1 citron, sel, poivre du moulin.*

Préparation: détailler la mozzarella en tranches d'environ 3 à 4 cm d'épaisseur. Fileter le grape-fruit: avec un grand couteau, enlever un bout en haut et en bas, puis peler tout le fruit de manière à ce qu'il ne reste pas de peau blanche. Sortir les filets de leur peau.
Couper l'avocat en deux. Evider à la cuillère la moitié sans noyau et écraser grossièrement la chair à la fourchette dans un petit récipient. Y incorporer environ 1 cuillerée à café de jus de citron. Saler et poivrer.
Faire alterner sur les tranches de mozzarella des couches de grape-fruit et de purée d'avocat.
Servir tout de suite.
Conseils: servir avec des toasts de pain complet ou du pain paysan.
Bien enduire l'autre moitié de l'avocat de jus de citron et la garder le moins longtemps possible au réfrigérateur, bien emballée dans un film en plastique, ou alors préparez un petit cocktail: mélanger l'avocat coupé en dés et des crevettes avec du jus de citron, du sel, du poivre et quelques grains de poivre rose brièvement marinés et servir avec une sauce à l'orange à la demi-crème acidulée.

PUBLICITÉ

IMMOBILIÈRES LOCATION

A louer centre-ville de Sion, dès 01.06.96 appartements en rénovations
5 1/2 pce; 4 1/2 pce; 3 1/2 pce, studios. Très tranquilles, avec vue sur Valère et Tourbillon, dernier confort moderne; imm. avec ascenseur; poss. place de parc. Tél. 027/314 314 ou Natel 077 / 282 282

A louer à Ardon
avec aide fédérale
app. 3½ pièces Fr. 790.–
studio Fr. 500.–
dans immeuble neuf.
Tél. (027) 36 31 22 ou 86 17 33 ou (077) 28 02 49
36-319415

A louer à Evionnaz
appartement 2 pièces
plein sud avec place dans parking fermé.
Fr. 650.–, charges comprises.
✆ (027) 86 61 49.
036-321515

A louer à Riddes
superbe appartement neuf
2½ pièces
loyer Fr. 690.– + charges.
Garage individuel Fr. 90.–.
Renseign. : tél. (025) 65 15 31.
036-313298

Conthey
A louer
grand studio
dans immeuble récent, pour 1-2 personnes, cuisine agencée, tout confort, beaucoup de cachet, parking.
Non meublé: Fr. 480.–, meublé: Fr. 520.–.
Tél. (025) 63 16 13.
036-321770

Sion
A louer
appartement 3½ pièces
de 100 m², cuisine agencée avec loggia, 1 séjour avec cheminée, 2 chambres à coucher, 2 salles de bain, lave et sèche-linge.
Proximité de la gare et des magasins.
Loyer Fr. 990.– + charges, garage à disposition.
Libre dès le 1er mai 1996.
✆ (01) 867 51 61.
036-321897

SIERRE
A louer
local commercial
42 m², avec vitrine
+ cave
– rez-de-chaussée
– bonne situation.
Fr. 900.– par mois + charges.
Entrée à convenir.
Faire offre sous chiffre à P. 36-900001, Publicitas SA, 3960 Sierre.

A louer, à Saxon, immeuble Grandtoula
APPARTEMENTS DE 2½ ET 3½ PIÈCES
dans petit immeuble récent.
Loyer subventionnés:
dès Fr. 560.– à Fr. 1027 + charges pour le 2½ pièces
dès Fr. 667.– à Fr. 1167.– + charges pour le 3½ pièces
particulièrement avantageux pour les familles, étudiants ou apprentis ou rentiers AVS/AI.
Libres tout de suite ou pour date à convenir.
Pour visites:
Mme Pralong, tél. (027) 22 41 21.
17-191354

gerama sa Gérance de sociétés et de biens immobiliers
Rue du Simplon 8, 1705 Fribourg
Tél. 037/22 06 16, Fax 037/23 26 44

A louer à Evionnaz
En bordure de la route cantonale
bâtiment commercial
– **220 m² de magasin ou atelier** avec vitrine;
– **440 m² d'entrepôt** avec accès pour camion remorque.
– **un studio meublé.**
Pour tous renseignements ✆ (066) 22 87 68, bureau.
036-316036

A louer à Sierre,
surface commerciale 90 m²
avec places de parc.
Fr. 900.– + 120.– de charges.
Ecrire sous chiffre Z 036-321967 à Publicitas, case postale 747, 1951 Sion 1
036-321967

Martigny Centre-ville
A louer
local commercial
avec vitrine, au rez, (33 m²).
Loyer modéré.
Libre dès le 1.4.1996.
Tél. aux heures de bureau au (026) 212 550 ou (026) 212 556.
036-321246

Martigny, à louer
carrosserie
(situation idéale), entièrement équipée, loyer avantageux.
Date d'entrée à convenir.
Reprise des installations avec facilités de paiement.
✆ (077) 28 70 60 ou (077) 28 20 13.
036-320929

Vigneron-encaveur
cherche vignes à louer
Région Chamoson-Sierre.
Prix de location élevé.
Ecrire sous chiffre R 036-321809 à Publicitas, case postale 747, 1951 Sion 1.
036-321809

Crans-sur-Sierre
A louer à l'année
2 pièces
neuf, dans immeuble en plein centre, au calme, + 1 place de parc.
Prix: Fr. 1100.–, charges comprises.
✆ (027) 41 37 15.
036-321756

A louer
2 pièces
cuisine, salle de bains, balcon, place de parc.
Fr. 680.–
A Saint-Pierre-de-Clages
Tél. (024) 24 23 47.
196-781844

A louer à Sierre
3 pièces
dans maison familiale, semi meublé, tranquille, ensoleillé, proximité centre-ville.
Libre tout de suite.
Ecrire case postale 572, 3960 Sierre.
036-321812

A louer
Châteauneuf-Conthey
appartement 2½ pièces
Fr. 810.–, ch. comprises.
✆ (027) 22 95 35, (027) 36 54 36.
036-321792

A louer à Sion-Ouest
appartement 4½ pièces
entièrement rénové, avec balcon.
Fr. 1200.– ch. et place de parc comprises.
Libre tout de suite ou à convenir.
✆ (089) 220 20 74.
036-321839

Sion, La Sionne, à louer
appartement 4 pièces
place de parc, terrasse extérieure.
Fr. 900.–
✆ (027) 22 18 72 ou (077) 28 17 48.
036-320496

A louer
entre Crans et Montana-
Anémone C, tout de suite ou à convenir,
joli studio
entièrement meublé.
✆ (027) 40 20 18, (027) 41 13 33.
036-321192

A louer à Ayent
appartement 2½ pièces
de plain-pied, dans maison familiale.
Fr. 700.–, charges comprises.
Libre tout de suite.
Tél. (027) 38 14 92.
36-321562

A louer à Miège
appartement duplex 4½ pièces
cachet particulier, 2 salles de bains, mezzanine, jardin d'hiver, balcon, garage, place de parc, jardin.
Libre dès juin 1996.
Fr. 1400.– + charges.
Tél. (027) 55 33 47.
36-321289

BAYARD FRÈRES, GARAGE DU SUD, NOËS - Tél. (027) 55 01 10
La Swift Birthday Edition vaut de l'or.

– Climatisation
– Direction assistée
– Radio/lecteur CD
– Airbag
– Tapis de sols avec emblême
– Décor extérieur
– Porte-clés
Le tout pour
15 490.– net
Et en cadeau d'anniversaire un bon Gübelin de Fr. 1000.–
SUZUKI
Un zeste d'exception
ARCIONI S.A., av. Mce-Troillet 65, Sion - Tél. (027) 23 53 23

A louer ou à vendre
Randogne
Cretelles
villa 4½ pièces
Libre dès mai 1996.
Fr. 1700.–
✆ (027) 41 80 09.

Loèche-les-bains
A louer tout de suite
appartement 3 pièces
meublé.
✆ (028) 23 47 37.
115-718083

A louer à Grône
immeuble La Romaine (proximité golf, gouilles, piscine couverte)
4½ pièces
115 m².
Loyer: Fr. 1300.– charges comprises.
Renseignements:
✆ (027) 22 60 39,
036-320894

027 29 51 51

A louer à Sion
Petit-Chasseur 69, vue imprenable, ensoleillement maximum
magnifique 3½ pièces neuf, 103 m²
Cuisine agencée avec bar.
Libre tout de suite ou à convenir.
✆ (027) 22 30 06.
Visite aussi le samedi matin.
036-321005

†

Que ton repos soit doux
comme ton cœur fut bon
et ta personnalité généreuse.

Mademoiselle

Joséphine BRIGUET

institutrice

nous a quittés le 8 mars 1996 à l'hôpital de Sierre, à l'âge de 84 ans, suite à une longue et pénible maladie.

Font part de leur immense chagrin:

Son frère et sa belle-sœur:
Pierre et Anne-Marie BRIGUET-BONVIN;

Ses amies:
Madame Yvonne SOUDRILLE, à Sierre;
Monsieur et Madame Arthur et Jeannine BORLOZ;
Madame Marguerite PHILIPPIN-BRUCHEZ;
Madame Maud PAPON-EUGSTER;
Madame Renée BERCLAZ;
Mademoiselle Marie-Anne BAYARD;

ainsi que les familles parentes, alliées et amies.

La messe d'ensevelissement sera célébrée à l'église Sainte-Croix à Sierre, le lundi 11 mars 1996, à 10 h 30.

L'incinération suivra dans l'intimité de la famille.

Ni visites ni fleurs.

Cet avis tient lieu de lettre de faire part.

†

La commission scolaire, la direction des écoles et les enseignants de la Municipalité de Sierre

ont le regret de faire part du décès de

Mademoiselle

Joséphine BRIGUET

enseignante retraitée.

De la coupe aux lèvres

Selon le «TJ», les Sud-Africains investiraient les Caves Orsat.

MARTIGNY. – Le Téléjournal de la TSR a consacré hier soir, dans son édition principale, un large dossier aux Caves Orsat de Martigny et à l'Afrique du Sud. Avec un timide conditionnel, la correspondante valaisanne expliquait que le centre d'embouteillage octodurien, surdimensionné comme chacun le sait, était sur le point de réaliser la mise en bouteilles d'une partie de la production sud-africaine. Renseignements pris à la source, auprès du directeur André Bochatay, il ne s'agit là que d'une hypothèse de travail. Bien sûr, les Caves Orsat cherchent à rentabiliser leur outil de production. Rien de plus légitime! Mais les contacts avec Pretoria et ses milieux viti-vinicoles ne sont pas davantage avancés qu'avec d'autres pays producteurs, européens ou même américains du Sud.

Le reste n'est que conjecture. Il y a donc lieu de rester, en l'espèce, d'une très grande prudence. Même si la journaliste de service, familière du raccourci, n'a pas craint de laisser entendre qu'il n'y avait plus loin de la coupe aux lèvres. *(gram)*

De mauvais augure?

Votations: un départ très timide.

Hier soir les principaux bureaux de vote du canton communiquaient les premiers chiffres de participation aux votations.

Il en ressort que les cinq objets soumis au peuple ne semblent pas le mobiliser. Voici ces chiffres:

Ville	Inscrits	Votants	%
Monthey	7679	246	3,20
Saint-Maurice	2162	129	5,96
Martigny	8257	341	4,13
Sion	16800	334	1,98
Sierre	8600	271	3,15
Brigue	8010	139	1,73

Ambiance plutôt morose, donc, dans les bureaux de vote... et insouciance des électeurs. Pourtant les objets soumis à votation ne sont pas si anodins. Ils pourraient même avoir des conséquences importantes pour le Valais notamment. Alors, allons... allons voter!

†

Les familles parentes, alliées et amies ont le regret de faire part du décès de

Monsieur

Isaïe ZUFFEREY

survenu après une longue maladie, le vendredi 8 mars 1996, dans sa 81e année, muni des sacrements de l'Eglise.

Font part de leur peine:

Ses enfants:
Madame Marianne EBENEGGER-ZUFFEREY, à Genève;
Monsieur Max ZUFFEREY, à Genève;

Ses belles-sœurs et beaux-frères:
Madame veuve Aline CALOZ-ZUFFEREY, à Villa-Sierre, ses enfants et petits-enfants;
La famille de feu Suzanne ZUFFEREY-ZUFFEREY;
Monsieur et Madame Justin et Berthe ZUFFEREY-ZUFFEREY, à Chippis, leurs enfants et petits-enfants;
Monsieur Jérémie ZUFFEREY, à Chippis;
Monsieur et Madame Alfred et Gilberte ZUFFEREY-MORARD, à Chippis, leurs enfants et petits-enfants;
Madame veuve Elsa ZUFFEREY-MAYENZETT, à Chippis, ses enfants et petits-enfants.

La messe de sépulture sera célébrée à l'église de Chippis, le lundi 11 mars 1996, à 16 h 30.

L'incinération suivra dans l'intimité de la famille.

Le défunt repose à la crypte de Chippis où la famille sera présente le dimanche 10 mars 1996, de 18 h 30 à 19 h 30.

Cet avis tient lieu de lettre de faire part.

†

Profondément touchée et émue par l'amitié et la sympathie dont elle a été entourée lors du décès de

Madame

Berthe NANCHEN-LAMON

sa famille remercie toutes les personnes qui l'ont soutenue par leur pésence, leurs prières, leurs messages et leurs dons.

Un merci particulier:
- au clergé paroissial de Lens;
- au docteur Joseph Ebener, à Sierre;
- au Chœur d'hommes de Lens.

Flanthey, mars 1996.

†

Profondément touchée par vos témoignages de sympathie et d'affection, la famille de

Madame

Rosa RIELLE-FUMEAUX

vous exprime sa gratitude pour l'avoir entourée par votre présence, vos messages et vos dons.

Elle vous prie de trouver ici l'expression de sa vive reconnaissance.

Un merci spécial au révérend curé Bernard Métry et au docteur Vincent Pitteloud.

Sion, mars 1996.

036-321955

DIVERS

Histoire de gros sous

NEW YORK. – Un conflit sur le niveau des primes reçues a motivé le départ de plusieurs spécialistes des titres au sein de CS First Boston (CSFB), une filiale du groupe suisse CS Holding. Dans la foulée, Robert Diamond, vice-président de CSFB a fait ses valises.

Non satisfait des primes versées par CSFB sur l'exercice 1995, plusieurs spécialistes ont quitté l'établissement new-yorkais. Ils ont rejoint des firmes concurrentes, comme Bear Stearns et Donaldson, Lufkin & Jenrette.

John Hennessy, directeur général, et Allen Wheat, président de la société, ont indiqué dans une déclaration écrite que M. Diamond avait choisi de se retirer «pour raisons personnelles». Le principal intéressé n'a voulu faire aucune déclaration. Mais le «Wall Street Journal» citait hier des cadres de CSFB, selon lesquels M. Diamond, âgé de 44 ans, avait mal géré la distribution des primes aux 1200 courtiers, vendeurs, analystes et banquiers qui lui étaient subordonnés.

Il avait surtout négligé de communiquer aux employés engagés dans le négoce sur gages hypothécaires que leur bonus serait largement inférieur à leurs attentes. Ce fait a été globalement confirmé par Maynard Tall, porte-parole de CSFB.

Ce n'est pas la première fois au CSFB qu'un différend sur les primes conduit l'un des dirigeants à partir. Déjà en 1993, Archibald Cox, alors président de la société, avait démissionné, après que des banquiers se furent plaints d'un bonus réduit. *(ats)*

†

Ta parole Seigneur est vérité
et Ta loi délivrance.
L'homme ne vit pas seulement de pain
mais de toute parole venant de la bouche de Dieu.
Ta parole Seigneur est vérité
et Ta loi délivrance.

Son époux:
Monsieur André GROSJEAN, à Sion;

Ses enfants:
Monsieur et Madame Marc GROSJEAN, à Lausanne;
Monsieur et Madame Gilbert GROSJEAN, à Genève;

Ses frères, sœurs, beaux-frères et belles-sœurs:
Monsieur Gérald ALEXIS et famille, à Port-au-Prince (Haïti);
Madame Denise ALEXIS;
Monsieur et Madame Jacques SAUREL, et famille, à New York (Etats-Unis);
Madame Madeleine GABRIEL et famille, à Port-au-Prince (Haïti);
Monsieur et Madame Jean ALEXIS, à New York (Etats-Unis);
Monsieur et Madame Jacques ALEXIS et famille en Caroline du Nord (Etats-Unis);
Monsieur et Madame Claude GROSJEAN et famille, dans le Massachussetts (Etats-Unis);
Monsieur et Madame Raymond C. HENGY, et famille, à Zurich;
Madame Pierre ALEXIS, et famille, à New York (Etats-Unis);
Monsieur et Madame Edouard ALEXIS, et famille, à New York (Etats-Unis);
Monsieur et Madame René GROSJEAN, à New York (Etats-Unis;

Les familles DAROUVAR, von KAENEL et ANGELO;

ainsi que les familles parentes, alliées et amies ont le profond chagrin de faire part du décès de

Madame

Gisèle GROSJEAN

enlevée à leur affection le jeudi 7 mars 1996, dans sa 70e année, après une longue et douloureuse maladie supportée avec courage, munie des sacrements de l'Eglise.

La messe de sépulture sera célébrée à l'église du Sacré-Cœur à Sion, le lundi 11 mars 1996, à 10 h 30.

La défunte repose au centre funéraire de Platta à Sion où la famille sera présente le dimanche 10 mars 1996, de 18 à 19 heures.

Cet avis tient lieu de lettre de faire part.

†

La parenté de

Madame

Jeanne BÉRARD

exprime ses sincères remerciements à tous ceux qui ont adouci les dernières années de la vie terrestre de sa chère défunte et particulièrement:

- au curé Antonin;
- au docteur Held et à Madame;
- à Mme Dubey, infirmière;
- à Mme Masserey et ses collaboratrices du centre médico-social;
- à M. et Mme René Gaillard.

Merci également à la chorale d'Ardon.

Ardon, mars 1996.

036-321961

†

Très sensible aux nombreuses marques de sympathie et d'affection reçues lors de son deuil, la famille de

Monsieur

Armand ANÇAY-BENDER

vous remercie très sincèrement pour votre présence, vos prières, vos messages, vos dons et vous prie de trouver ici l'expression de sa reconnaissance.

Un merci particulier:
- au curé Gérald Voide;
- au vicaire Bruno Fuglistaller;
- aux docteurs Luisier et Bourban;
- à la direction, au personnel et aux retraités du bâtiment 310, Ciba, Monthey;
- à la classe 1927;
- au chœur mixte La Cécilia;
- aux pompes funèbres Pascal Granges.

Fully, mars 1996.

036-321823

†

Si tes yeux sont clos,
ton âme veille sur nous
ta vie ne fut qu'amour et dévouement.

Avec beaucoup de tristesse, nous avons le profond chagrin de faire part du décès de

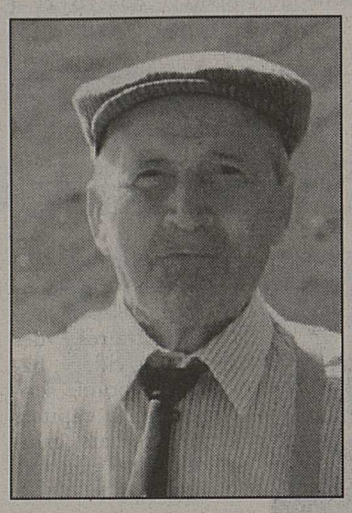

Monsieur

Denis AMOOS

survenu subitement le 8 mars 1996 à son domicile à Venthône, à l'âge de 81 ans, muni des sacrements de l'Eglise.

Font part de leur chagrin:

Ses enfants et petits-enfants:
Liliane et Jacques MASSEREY-AMOOS, à Genève, et leurs enfants;
Maryse et Gustave CLIVAZ-AMOOS, à Bluche, leurs enfants et petite-fille;
Hugette et Francis MOUNIR-AMOOS, à Bluche, et leurs enfants;
André et Sandrine AMOOS-ROUILLER, à Monthey, et leurs enfants;
Albert AMOOS, à Venthône;

Ses belles-sœurs et beaux-frères:
Césarine AMOOS, à Venthône;
La famille de feu Marie AMSTUTZ-AMOOS, à Zurich;
La famille de feu Camille BRUTTIN -AMOOS, à Verbier;
Jean CLIVAZ, à Delémont;
André FLURY-CLIVAZ, à Zurich, et famille;
Georges VOCAT-CLIVAZ, à Bluche, et famille:
Robert CLIVAZ, à Mollens;

ainsi que les familles parentes, alliées et amies.

La messe de sépulture aura lieu à l'église de Venthône le lundi 11 mars 1996, à 15 heures.

Notre papa reposera à l'église de Venthône, dès 11 heures, le dimanche 10 mars 1996, où la famille sera présente de 18 h 30 à 19 h 30.

Selon le désir du défunt, ayez une pensée pour le fonds de restauration de l'église de Venthône, c.c.p. 19-6681-8, ou pour Notre-Dame-de-Lourdes, c.c.p. 19-2216-0.

Cet avis tient lieu de lettre de faire part.

†

La famille Clivaz, la direction, les professeurs, le personnel et les élèves de l'école des Roches à Bluche

ont le regret de faire part du décès de

Monsieur

Denis AMOOS

beau-père de leur fidèle collaborateur et ami Gustave.

Que la famille dans le deuil trouve ici l'expression de notre profonde et sincère sympathie.

Pour les obsèques, prière de consulter l'avis de la famille.

†

Le FC Troistorrents
Le Club des 100
le FC Troistorrents vétérans

ont le regret de faire part du décès en Croatie de

Madame

Kosa CUDINA

maman de Martin, membre du comité et joueur vétéran, et grand-maman de Frané, junior du club.

036-322201

†

EN SOUVENIR DE
Monsieur
André CRETTAZ

10 mars 1995
10 mars 1996

Déjà un an que tu nous as quittés.

Un ami de Nyon.

036-320777

Pour vos avis mortuaires:
De 17 h 30 à 22 h au Nouvelliste (027) 29 75 11

PEDRONI SA
MONUMENTS FUNERAIRES
1907 SAXON Tél. 026/ 44 34 33

†

Le FC Noble-Contrée

a le regret de faire part du décès de

Monsieur
Denis AMOOS

papa d'Albert, membre d'honneur.

Pour les obsèques, prière de consulter l'avis de la famille.

†

La classe 1967
de Chamoson

a le regret de faire part du décès de

Monsieur
François POMMAZ

papa de Frédéric, notre contemporain et ami.

†

EN SOUVENIR DE
Monsieur
Robert DÉLÈZE

1995 - 12 mars - 1996

Ton souvenir reste toujours présent.

Ta famille.

La messe d'anniversaire sera célébrée le lundi 11 mars 1996, à 19 heures, à l'église d'Aproz.

†

EN SOUVENIR DE
Madame
Anne-Marie CASTELLI

1994 - 11 mars - 1996

Si loin et pourtant si près de nous, toujours présente dans nos cœurs et nos pensées. Veille sur nous.

Ta famille.

Une messe d'anniversaire sera célébrée à l'église Saint-Guérin à Sion, le lundi 11 mars 1996 à 18 h 15.

†

EN SOUVENIR DE
Mario BODRITO

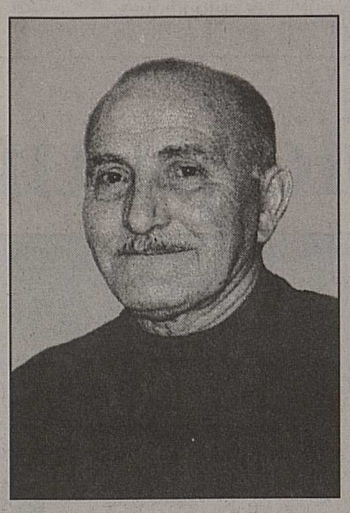

1986 - Mars - 1996

Dix ans déjà que tu t'en es allé papa chéri, pourtant tu nous manques toujours autant.

Que ton repos soit doux comme ton cœur fut bon.

Tes enfants et petits-enfants.

Une messe d'anniversaire sera célébrée à l'église Saint-Guérin à Sion, aujourd'hui samedi 9 mars 1996 à 17 h 30.

†

EN SOUVENIR DE
Michel RIQUEN

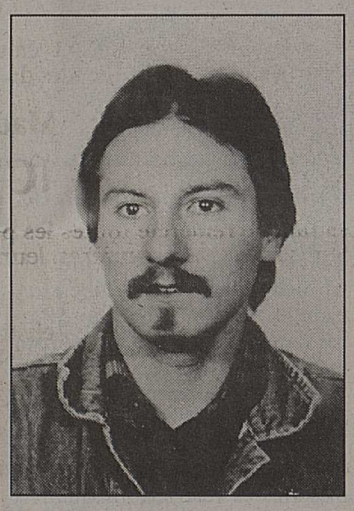

1986 - Mars - 1996

Dans le silence de ton absence, nos cœurs se souviennent de ta chaleureuse présence.

Ta famille.

Une messe sera célébrée à Ardon, aujourd'hui samedi 9 mars 1996 à 19 heures.

†

EN SOUVENIR DE
Marianne MORET

1995 - 9 mars - 1996

Mamy, merci pour ce que tu sais!

Jean-Bapt...

Merci Mamy de nous donner la force de continuer.
A bientôt.

Ta famille.

Une messe d'anniversaire sera célébrée à l'église de Muraz, le mardi 12 mars 1996 à 19 h 30.

†

Seigneur Jésus
avec Toi je veux faire silence
sans bruit, sans bruit, me voici.

Le jeudi 7 mars 1996, est partie rejoindre ceux qu'elle a aimés, à l'âge de 86 ans

Madame

Céline JACQUEMIN-GLASSEY

Font part de leur peine:

Les enfants et petits-enfants de feu son mari Emile JACQUEMIN;
Madame Cécile BEYTRISON-GLASSEY, ses enfants et petits-enfants;
Madame et Monsieur Odette et John PRALONG-GLASSEY, leurs enfants et petits-enfants;
Les enfants et petits-enfants de feu Isaline ALTMANN-GLASSEY;
Les enfants et petits-enfants de feu Bertha JOLY-GLASSEY;
Sa très dévouée nièce: Anny NICOLLIER-JACQUEMIN, et sa famille;
Ses amies de Montagnier;

ainsi que les familles parentes et alliées à Bagnes et Nendaz.

La cérémonie religieuse sera célébrée au centre funéraire de Platta, à Sion, le lundi 11 mars 1996, à 16 heures, suivie de l'incinération.

La défunte repose au centre funéraire de Platta où la parenté sera présente aujourd'hui samedi 9 mars 1996 de 18 à 19 heures.

Cet avis tient lieu de lettre de faire part.

†

Profondément touchée par les nombreux témoignages de sympathie reçus lors du décès de

Monsieur

Adolphe REY

sa famille remercie toutes les personnes, amis et connaissances qui l'ont soutenue durant ces jours pénibles.

Un merci tout spécial:
- au révérend curé Barras;
- au docteur Pernet, à Bramois;
- au centre médico-social de Sion;
- au Chœur mixte de Bramois;
- à la classe 1931 de Bramois;
- à la classe 1931 de Sion:
- à la fanfare La Laurentia de Bramois;
- au Chœur mixte de Saint-Guérin, à Sion;
- à la Banque Raiffeisen de Bramois;
- aux Tireurs de la Borgne de Bramois;
- à tous ses amis chasseurs.

Bramois, mars 1996.

†

Les familles de

Madame

Anna VAUDAN-GIROUD

vous remercient de votre soutien et de votre réconfort.

Charrat, mars 1996.

NF Nouvelliste

Il était un jour

Cela s'est passé un 9 mars

1992 – Décès de Menahem Begin, premier ministre israélien de 1977 à 1983, prix Nobel de la paix 1978 avec le président Anouar el Sadate.

1988 – Décès de l'ancien chancelier ouest-allemand Kurt Kissinger.

1961 – Le dalaï-lama lance un appel aux Nations Unies en faveur d'une restauration de l'indépendance du Tibet.

1956 – L'archevêque Makarios, leader indépendantiste chypriote, est assigné à résidence aux Seychelles par les autorités britanniques.

1918 – Le siège du gouvernement soviétique est transféré de Pétrograd à Moscou.

1796 – Le général Bonaparte épouse Joséphine de Beauharnais.

1661 – Décès du cardinal Mazarin: Louis XIV prend personnellement la direction des affaires de l'Etat.

1309 – Bertrand de Got, archevêque de Bordeaux, devient pape sous le nom de Clément V et transporte le Saint-Siège à Avignon.

Ils sont nés un 9 mars

– Le navigateur florentin Amerigo Vespucci (1454-1512).

– L'actrice italienne Ornella Muti (1956). **(ap)**

BANCO JASS

Tirage du 8 mars

♥ D R
♣ 6 8 9 D A
♦ 8 9 A
♠ D R

BANCO JASS

MOTS CROISÉS

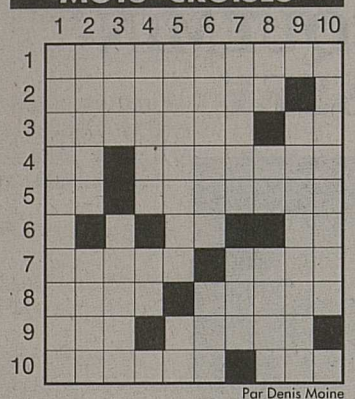

Par Denis Moine

Horizontalement: 1. On a beau dire, c'est bien français... 2. Désagréable. 3. La dernière chose qui fait merveille – Caché. 4. Conjonction – Larguer. 5. Négation – Allégée. 6. Psitt! – Abréviation dans un missel. 7. Peinture sur bois – Authentique. 8. Paillote – Voyageur céleste. 9. Lointaine parente – Ferveur. 10. Pour en être, il faut être initié – Parfaite connaissance.

Verticalement: 1. On les jette forcément aux ordures. 2. Premier magistrat – Pour y boire au frais, on y boit au frais. 3. Vierge – Répartir. 4. Cercle vicieux... – Venu. 5. Bourse de cuir ou de toile – Nombre géométrique. 6. Poisson-chat – Fleuve. 7. Département français – C'est la nuit, hélas, si on la perd... 8. Sigle pour canton alémanique – Parties de domino – Frichti. 9. Adolescente. 10. Fuite non contrôlée.

Solution du jeu précédent

Horizontalement: 1. Gougnafier. 2. Rubéole. Xe. 3. Aster. In. 4. Nectar. Ase. 5. On. Attente. 6. Etienne. 7. If. Ios (Soi). Ere. 8. Limon. Dt. 9. Le. Pâtre. 10. Elastomère.

Verticalement: 1. Grenouille. 2. Ou. En. Fiel. 3. Ubac. 4. Gestations. 5. Notation. 6. Alertes. Pô. 7. Fer. En. Dam. 8. Annette. 9. Exister. Rr. 10. Renée. Epée.

Symbole pour le Tibet libre

Le 10 mars 1959 constitue pour le peuple tibétain une date tragique, celle du soulèvement populaire à Lhassa contre une présence chinoise qui durait depuis neuf ans déjà et le début d'un long exil pour le dalaï-lama, chef incontesté d'un Tibet niché au cœur de l'Himalaya.

Demain dimanche, afin de commémorer cet événement et de réclamer la liberté pour un peuple sans cesse persécuté, les comités de soutien de par le monde, avec l'appui des mairies concernées, hisseront le drapeau du Tibet indépendant. Un symbole interdit par l'occupant chinois. En Valais, Monthey, Martigny, Sierre et Viège participeront à cette action qui se déroulera dans chaque Etat souverain de notre planète. Une marche à Bruxelles permettra également de démontrer la détermination de l'Europe face à une invasion qui n'a que trop duré.

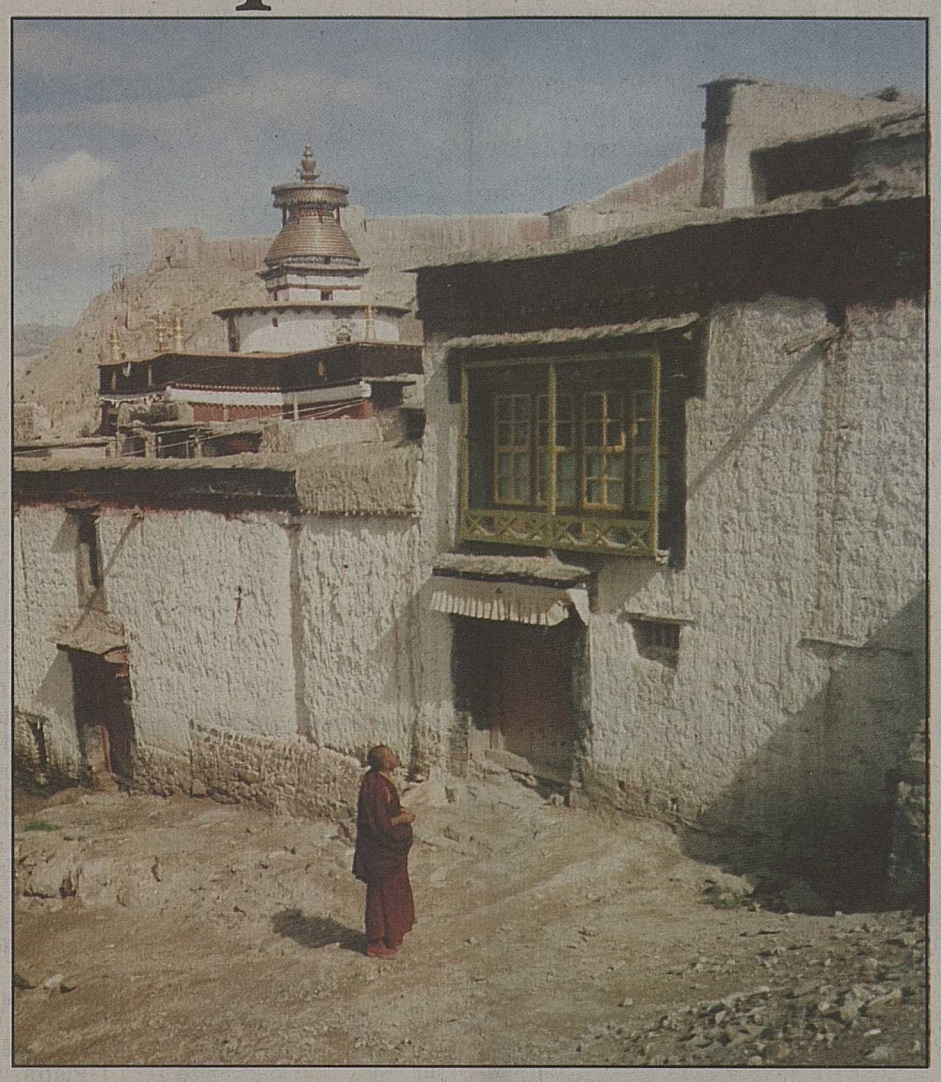

Au-delà d'une image traditionnelle, un quotidien de souffrances. ldd

Un des membres du groupe qui dans notre canton soutient le peuple tibétain dans sa quête à la dignité se trouvait récemment sur place. Il témoigne.

«Ce peuple a une grande foi, un immense espoir mais en vertu de la politique de colonisation à outrance pratiquée par Pékin il y a au Tibet plus de Chinois que de Tibétains. Ceux-ci se trouvent minoritaires dans leur propre pays. Tout est en main des Chinois et les Tibétains souffrent de discrimination pour obtenir du travail, ils ont un salaire inférieur pour une même tâche, ils subissent des restrictions quant à leurs déplacements et n'ont absolument aucuns droits politiques. L'éducation au niveau supérieure est donnée en chinois, une langue qui leur est étrangère. Pour entrer dans chaque temple, il faut payer non une obole pour les moines mais une taxe perçue par les Chinois. Toute l'élite est partie en exil ou a été exterminée. On sent partout la présence des militaires, des caméras vidéo balaient les points sensibles de la capitale et des soldats campent aux endroits stratégiques.»

Dispersant violemment tout mouvement de foule réclamant justice, les autorités chinoises ont enserré le Tibet dans les mailles étroites d'une répression régulière. Statues sacrées décapitées, images saintes profanées, culture systématiquement bafouée, religieux assassinés, avortements forcés et natalité contrôlée... rien ne retient cet impérialisme féroce qui entend ancrer sa suzeraineté sur le Toit du Monde. Sinisée à outrance, la capitale Lhassa se trouve affligée de maux auparavant inconnus dont une prostitution florissante et des clubs de karaoké aux abords immédiats du palais de Potala.

Demain, lorsque le drapeau du Tibet libre flottera sans entraves dans notre ciel cette bannière aura valeur de symbole. Elle adressera au-delà de nos montagnes un message aussi silencieux que chaleureux d'espérance et d'amitié à l'adresse d'une lutte qui nous concerne tous.

Antoine Gessler

INSOLITE

Casse la g... à la récré

Jonathan, un garçonnet de 3 ans, a intérêt à ne plus faire pleurer la petite Stacy: un juge lui a ordonné de se montrer plus gentil. «Peut-être est-ce un peu une réaction émotionnelle, mais on fait ce qu'on peut», a expliqué la mère de Stacy, Antonina Pevnev, qui a déposé une requête en justice, Jonathan ayant donné un coup de pied dans la tête de sa fille. L'incident s'est produit alors que les deux enfants jouaient dans une cour de récréation près d'une rivière. Jonathan avait d'abord foncé sur Stacy, a souligné la mère de la fillette. Antonina Pevnev s'est rendue au tribunal, demandant que Jonathan et sa mère, Margareth Inge, qui l'aurait encouragé à être violent, n'aient plus le droit d'aller dans la cour de récréation lorsque sa fille y était. Le juge a finalement décidé que les deux mères devraient surveiller leurs enfants et les tenir séparés pendant la récréation. **(ap)**

ZÉRO POINTU

● *En demandant cette semaine le retrait de la demande d'adhésion de la Suisse à l'Union européenne le conseiller national Simon Epiney s'est taillé une belle lucarne médiatique. Dans l'organe du PDC valaisan «Valais Demain», il explique sa démarche et note finement au sujet des pratiques du marché: «Dorénavant ce ne sont plus les grands qui mangent les petits, mais les rapides qui surclassent les lents.» Et si c'était les mêmes? Comme l'a titré un journal romand, «L'image d'Epiney» est immuable.*

● *L'image d'Epiney ou l'image d'Epinal, le grand mangeant le petit, le fort opprimant le faible, a trouvé une illustration exemplaire cette semaine avec la fusion Ciba-Sandoz: 4,2 milliards de bénéfices, 10 000 emplois supprimés, l'action Ciba a gagné 41 %, la Sandoz 21 %. Dans le NQ un analyste boursier a vécu le plus beau jour de sa vie: «Ça crée une superbe société de croissance qui se concentre sur des secteurs à marge élevée et qui souhaite désinvestir les activités moins rentables.»*

● *Mais dans la même page on pouvait lire qu'à Monthey: «une mère de famille, apprenant la nouvelle, laissait glisser une larme: «Mon mari avait déjà échappé aux premières charrettes, cette fois il n'y coupera pas.» Le monde est cruel mais elle n'a pas le choix, elle doit suivre l'exemple des grands: si son mari n'est plus rentable elle devrait songer à fusionner avec un autre.*

● *«L'Hebdo» consacre un article à David de Pury, candidat radical potentiel au Conseil fédéral, mais dont la cote est en baisse. Certains radicaux le regrettent car il aurait pu «contrer le Valaisan Pascal Couchepin dont personne ne veut», selon un «parlementaire radical» dont on tait courageusement le nom. Comme on dit, avec un tel ami on a plus besoin d'ennemis.*

● *Errance vaudoise. Le conseiller d'Etat vaudois Pierre-François Veillon, malgré les nombreuses pressions, n'a pas démissionné. Il déclare dans le «Matin» d'hier: «Il ne serait ni responsable, ni moral de partir lorsque le canton est en difficulté.» D'où on peut déduire qu'il attend que ça aille mieux pour s'en aller...*

Eric Felley

LE TEMPS AUJOURD'HUI

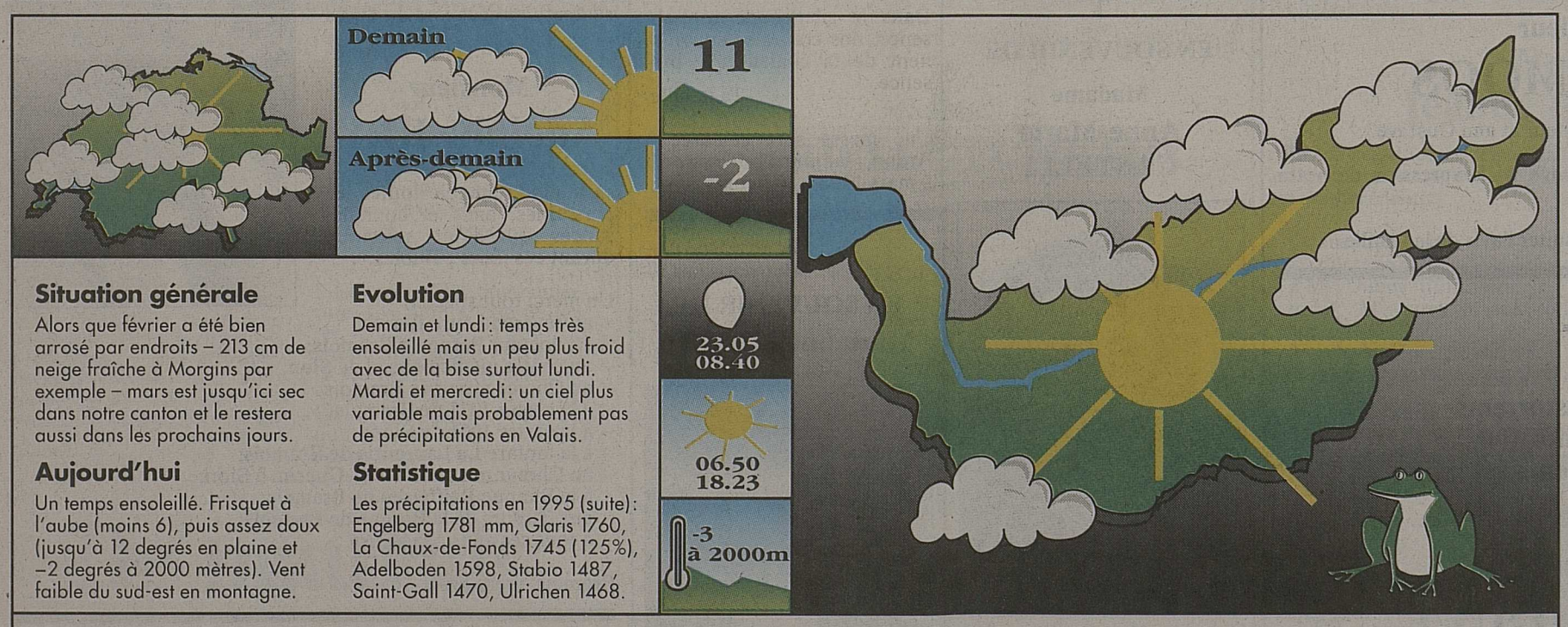

Situation générale

Alors que février a été bien arrosé par endroits – 213 cm de neige fraîche à Morgins par exemple – mars est jusqu'ici sec dans notre canton et le restera aussi dans les prochains jours.

Aujourd'hui

Un temps ensoleillé. Frisquet à l'aube (moins 6), puis assez doux (jusqu'à 12 degrés en plaine et –2 degrés à 2000 mètres). Vent faible du sud-est en montagne.

Evolution

Demain et lundi: temps très ensoleillé mais un peu plus froid avec de la bise surtout lundi. Mardi et mercredi: un ciel plus variable mais probablement pas de précipitations en Valais.

Statistique

Les précipitations en 1995 (suite): Engelberg 1781 mm, Glaris 1760, La Chaux-de-Fonds 1745 (125%), Adelboden 1598, Stabio 1487, Saint-Gall 1470, Ulrichen 1468.

Températures en Suisse et en Europe hier à 13 heures

Bâle	beau	7	Säntis	beau	–7	Amsterdam	beau	6	Helsinki	peu n.	2	Moscou	très n.	–1	Paris	très n.	7
Berne	beau	4	Sion	beau	9	Berlin	beau	4	Lisbonne	très n.	14	Munich	beau	3	Prague	peu n.	1
Genève	beau	7	Vouvry	beau	7	Bruxelles	beau	6	Londres	peu n.	7	Nice	beau	13	Rome	peu n.	12
Locarno	neige	4	Zurich	beau	3	Dublin	très n.	5	Madrid	très n.	9	Palma	peu n.	15	Varsovie	peu n.	–1

73,2% des habitants du Valais romand lisent tous les jours le

Nouvelliste
ET FEUILLE D'AVIS DU VALAIS

... vos annonces également.

Mach Basic 95

Environnement

Températures hier, (min./max)

Sion: 505 m	-1	10
Eggerberg: 840 m	-1	10
Evionnaz: 490 m	1	12
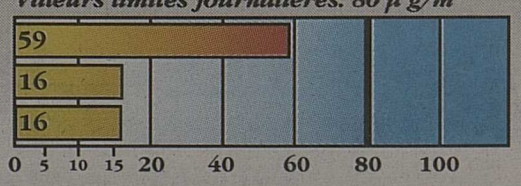
Dioxyde d'azote (NO_2)
Valeurs limites journalières: 80 µ g/m³