FR. 2.– N° 2 – 28e ANNÉE gb MERCREDI 4 JANVIER 1995

Nouvelliste

Nouvelliste
ET FEUILLE D'AVIS DU VALAIS
Abonnez-vous, le premier mois vous est offert
APPEL GRATUIT
155 28 20

HABIT
CORNER LACOSTE
Elégance masculine
3960 SIERRE
Avenue de la Gare 2
Tél. (027) 55 18 83

Nouvelliste
ET FEUILLE D'AVIS DU VALAIS

QUOTIDIEN RÉDACTION (027) 297 511 – FAX (027) 297 565 J.A. - 1950 SION 1

Détectives à l'école

Le directeur d'une agence de renseignements valaisanne a décidé de créer une école privée de détectives, destinée à donner aux futurs limiers les bases et les ficelles du métier. Les cours débuteront au mois de février et onze personnes se sont déjà inscrites pour suivre les traces des célèbres Sherlock Holmes ou Hercule Poirot... PAGE 15

★ MONDE

ILS CRIENT VENGEANCE

Après la mort de trois policiers palestiniens, des milliers d'Arabes ont manifesté hier en criant «mort à Israël». .... PAGE 8

★ VALAIS

LA VILLE PARALYSÉE

Première bonne surprise de l'année pour les Montheysans: 20 cm de neige fraîche recouvraient la ville hier matin. .... PAGE 12

★ SPORTS

WENGEN: C'EST O.K.

La neige est enfin arrivée: les deux descentes messieurs de la coupe du monde (20 et 21 janvier) sont assurées. .... PAGE 17

★ MAGAZINE

FAUT-IL LES NOURRIR?

A chaque chute de neige, la question revient: faut-il nourrir les oiseaux? Réponse de la Station ornithologique suisse. ... PAGE 32

Abonnements: rue de l'Industrie 13
(027) 297 525-526
Fax: (027) 221 906
Publicitas Sion: avenue de la Gare 25
(027) 29 51 51 – Fax (027) 23 57 60
Messageries: route des Ronquoz CIR
(027) 297 666

Par-dessus les vallées

Neige poudreuse, pistes bonnes, tout fonctionne! De Thyon à Verbier, en passant par Nendaz, Veysonnaz ou La Tzoumaz, le boulevard des 4-Vallées est battu en neige. Des milliers d'hôtes en profitent pour découvrir un domaine skiable exceptionnel, né de la volonté de quelques pionniers de se tendre la main par-dessus les montagnes. Un axe principal, une multitude de pistes annexes, des restaurants d'altitude accueillants, des remontées mécaniques performantes qui permettent de franchir les crêtes, de sauter d'une vallée à l'autre... Des paysages variés, un panorama extraordinaire lorsque, comme ici, le skieur atteint le sommet du Mont-Fort, point culminant des 4-Vallées. nf **PAGE 9**

NF: bulletin de santé positif

Le groupe «Nouvelliste» a mieux fini 1994 qu'il ne l'avait commencé.

Malgré les incertitudes d'une activité économique générale en dents de scie, les sociétés du groupe Rhône Média ont bien franchi le cap de l'année nouvelle. 1994 avait donné lieu à des estimations budgétaires prudentes. La situation conjoncturelle (publicité en baisse), l'état des engagements du groupe (FC Sion), l'importance des investissements (CIR) avaient amené des resserrements indispensables dans le courant de 1993 déjà. Ces mesures avaient été reportées sur l'exercice 1994. Judicieuses décisions, constate aujourd'hui la nouvelle équipe dirigeante, puisque les résultats de l'année seront très positifs. Sur un chiffre d'affaires de 32,5 millions, l'Imprimerie Moderne dégage un cash-flow qui permet non seulement les amortissements normaux mais également la couverture du déficit du centre d'impression.

Après la baisse de 1992 (–7,5 %) et celle de 1993 (–10 %) l'érosion du volume publicitaire a été stoppée. Le «Nouvelliste» conserve sa pénétration record et va pouvoir consolider son implantation dans sa zone de diffusion.

Les Messageries du Rhône qui diffusent notre quotidien en même temps que tous autres imprimés et journaux, sont également en progression financière. Le Centre d'Impression des Ronquoz, de son côté, continue à requérir le soutien du groupe. Ses pertes sont entièrement absorbées par l'IMS qui pourra cependant à nouveau servir un dividende à ses actionnaires.

Autre bonne nouvelle, l'emprunt contracté en son temps auprès d'Edipresse a été remboursé avant terme gâce à un crédit bancaire consenti à des conditions favorables. Edipresse ne joue donc plus le rôle de bailleur de fonds; le grand groupe lausannois conserve sa part (37,5 %) du capital de Rhône Média dont il est le seul actionnaire non valaisan. Les nouvelles structures étant maintenant en place, le groupe «Nouvelliste» peut voir l'avenir avec confiance et envisager les développements nécessaires. *NF*

Le grand bleu...

Qui n'a rêvé de découvrir un jour la faune et la flore sous-marines en évoluant au ralenti dans une autre dimension? L'aventure, aujourd'hui, est à portée... de palmes. Mais pas sans risques: on ne descend pas dans les profondeurs sans expérience. En 1994, une douzaine d'accidents mortels ont endeuillé le monde de la plongée. Faut-il, dès lors, considérer la pratique de ce sport comme dangereuse? Deux moniteurs s'expriment sur la question. Ils prônent discipline et prudence, insistant sur l'importance que revêt la formation dans ce domaine. C'est à ce prix que les néophytes apprendront à découvrir le grand bleu et la fascination qu'il suscite. PAGE 25

Un univers étonnant. daniel piérard

Gare au hors-piste!

Une avalanche s'est produite hier, sur les hauts de Grimentz, au passage de skieurs hors piste. Il était 12 h 50 lorsque ces quatre skieurs ont déclenché la coulée en aval des Becs-de-Bosson, à 2700 mètres d'altitude.

Selon les premiers renseignements, personne heureusement n'aurait été enseveli sous la neige. Toutefois, par mesure de sécurité, des recherches ont été entreprises par les secouristes.

Le responsable des remontées mécaniques, Yves Salamin, met en garde les skieurs contre la pratique du hors-piste qui est particulièrement dangereuse actuellement, en raison des conditions d'enneigement.

Editorial

Par Antoine Gessler

Israël et l'OLP paient chèrement la paix

Etrange alchimie que celle de l'histoire immédiate. Qui en quelques heures mêle un ensemble d'éléments résumant des décennies de drames. Alors que le gouvernement Rabin annonçait une modification partielle de la politique israélienne de colonisation, un accrochage entre Tsahal et la police palestinienne provoquait la mort de plusieurs fidèles d'Arafat. L'exemple flagrant de la bonne volonté butant sur l'erreur de parcours.

Depuis le 13 septembre 1993 et la poignée de main entre ennemis d'hier reste l'inconnue majeure. Comment faire passer une dynamique de paix dans un quotidien difficile?

Un élan que brisent des peurs irraisonnées, vénéneuses lorsqu'elles se transforment en fanatismes ou en aveuglement borné comme celui du Likoud qui n'attend qu'une occasion pour provoquer des élections anticipées en Israël. Au pire moment, puisque le processus en cours ne souffre aucun retard. Or au sein du Likoud les illusions existent qui voudraient en revenir aux accords signés à Camp David. Balivernes dangereuses capables de freiner l'histoire...

Car au-delà des arguments démagogiques existe une réalité indéniable, celle de deux peuples qui ont décidé de se côtoyer autrement qu'à travers la haine et la terreur. Certes, les pronostics pessimistes émis au lendemain des rencontres d'Oslo se vérifient trop souvent. Le sang coule et des crispations sporadiques surgissent, dues à des années de méfiance réciproque. Mais la volonté s'affirme d'aller sans cesse de l'avant. Malgré les dérapages de langage, les explosions meurtrières ou les fusillades incontrôlées.

En butte aux mêmes formes d'extrémisme, MM. Rabin et Arafat ont lancé les dés du destin. Ils n'ont d'autre choix désormais que d'honorer les défis pris.

Il y a cynisme à ignorer les morts mais, dans le contexte qui prévaut, les nouveaux pionniers du Proche-Orient devront sans doute défricher jusqu'aux tombes pour fertiliser une paix durable.

Pour votre sécurité il faut ce qu'il y a de mieux!
PNEUVAL
Route des Ateliers
Zone ind. Chandoline 1, SION
Tél. (027) 31 31 70

Le **Nouvelliste** ET FEUILLE D'AVIS DU VALAIS
Trait d'union des Valaisans

avec SPECTACLE SERVICES Production

vous invitent au spectacle:

ANNE ROUMANOFF

CONTHEY
Salle polyvalente
Vendredi 27 janvier

PROCHAINEMENT

CABARET CHAUD 7
vendredi 13 janvier, Conthey
THE BEST OF BROADWAY
vendredi 3 février, Conthey

15 BILLETS D'ENTRÉE

Indiquez vos nom, prénom, adresse et localité sur une carte postale uniquement et adressez-la au Nouvelliste, Roumanoff, rue de l'Industrie 13, 1950 Sion, jusqu'à ce soir minuit, le timbre de la poste faisant foi. Le tirage au sort déterminera les 15 gagnants qui recevront par un prochain courrier un billet chacun.

Location: dans les Ticket Corner SBS ou par tél. 24 h sur 24 au (027) 31 71 31 ou par fax au (027) 31 71 32.

Ventes spéciales autorisées du 4 au 24 janvier 1995

RABAIS de 20 à 50%
sur tous nos articles MASCULINS

OFFRE SPÉCIALE:
2 PANTALONS POUR LE PRIX D'UN!

Géroudet SION depuis 1851
Confection - Nouveautés
Rue de Lausanne - Grand-Pont

Ing.dipl. **Fust SOLDES**
(autorisés du 4. 1. au 24. 1. 1995)

Des milliers d'articles avec un rabais de ??? %

*• Toutes les bonnes marques immédiatement livrables à partir du stock • Occasions et modèles d'exposition en permanence • Durée minimale de location 3 mois * • Paiement contre facture, avec carte EC ou au comptant • Garantie du prix le plus bas (votre argent sera remboursé si vous trouvez ailleurs, dans les 5 jours, un prix officiel plus bas)*

1695.-

Lave-linge V-Zug Adorina 4 S
Contenance 4,8 kg, 20 progr., essorage 700/900 tours, progr. économique.
H 85, L 59,5, P 60 cm
Loc. 96.-/m.* A-S inclus

~~360.-~~ 249.-

Réfrigérateur Novamatic KS 060-RA4
Petit-réfrigérateur. Contenance 46 l, dont 4 l pour le compartiment congélation*.
H 51,1, L 44, P 44 cm.
Loc. 16.-/m.* A-S inclus

1390.-

Séchoir Electrolux EDC 550 E
Séchoir à condensation d'une cap. de 5 kg. Mesure électr. du taux d'humidité et minuterie.
H 85, L 60, P 60 cm
Loc. 85.-/m.* A-S inclus

~~1585.-~~ 949.-

Lave-vaisselle Bosch SPS 5432
Indépendant. Pour 8 couverts standard. Très silencieux. Faible consommation d'eau.
H 85, L 45, P 60 cm
Loc. 70.-/m.* A-S inclus

899.-

Machine à café espresso Jura A 120
Préparation du café entièrement autom. Moulin de précision. 2e sorte de café. Buse pour vapeur/repose-tasses. Dosage électr. de l'eau. Buse pivotante pour eau chaude et vapeur.

NOUVEAU • NOUVEAU
Jelmoli (innovation) Sierre

A-S = abonnement de service

Sion, av. de Tourbillon 47	027/ 22 77 33
Jelmoli (Innovation), Sierre, avenue Général-Guisan	027/ 56 56 83
Martigny, Marché PAM, rte de Fully	026/ 22 14 22
Visp-Eyholz, Fust-Centre, Kantonsstrasse 79	028/ 46 75 74
Villeneuve, Centre Riviera	021/960 26 55
Réparation rapide toutes marques	021/311 13 01
Service de commande par téléphone	021/312 33 37

ANNONCES DIVERSES

Café Central à Grône
café, ovo, thé + sandwich Fr. 4.–
café, ovo, thé + croissant Fr. 3.–
(de 8 h 30 à 10 h)
Menu du jour Fr. 11.–
036-225537

Je paie comptant toute marchandise
fermeture d'usine
fins de commerces
liquidations
Habits divers, cuir, chaussures, parfums, etc. Pas sérieux s'abstenir.
✆ (024) 59 14 48
fax (024) 59 22 24.

Meubles Du Battoir
Daniel Bettex
Capital + Confiance

RÉOUVERTURE

Du 4 janvier au 14 janvier

Vente spéciale aut. du 4 au 24.1.1995

TOUT A 50%

TABLES - CHAISES - SALONS CUIR ET TISSUS - VAISSELIERS - ARMOIRES PIN MASSIF - ETC.

ST-SULPICE
Rte cant. Lausanne-Genève
Tél. (021) 691 46 71
9 h - 19 h non-stop

CHARRAT
Route cantonale - A côté du Moulin
Tél. (026) 46 10 71
9 h - 18 h 30 non-stop

COURTAMAN
A 5 min de Fribourg - Sortie aut. Morat
Tél. (037) 34 15 00
9 h -19 h non-stop

ROCHES
Sortie Moutier
Tél. (032) 93 57 17
9 h - 19 h non-stop

MATHOD
Entre Orbe et Yverdon
Tél. (024) 59 17 48
9 h - 20 h non-stop

Ruth Dreifuss a reçu Claude Nicollier et l'équipage de la navette spatiale Endeavour. C'était au mois de février. asl

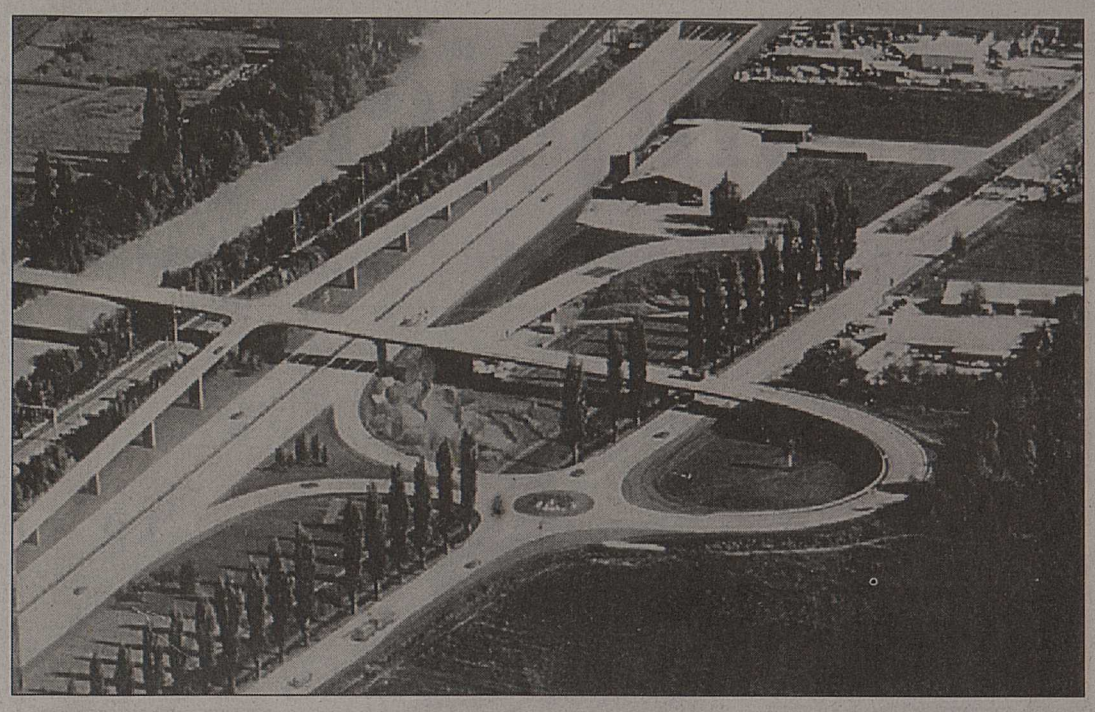

Nombreux rebondissements dans l'affaire de la N9 en Valais. Un montage de la traversée de Rarogne. nf

La Suisse en large et en travers

Notre pays en a vécu de belles en 1994...

Initiative des Alpes, nouvelle assurance maladie, feuilleton du Lötschberg: ce sont là quelques-uns des thèmes qui ont agité la Suisse politique, millésime 1994. Rétrospective...

Par Bernard-Olivier Schneider

10 janvier: un rapport, d'abord tenu sous le manteau, met en lumière le chaos qui règne au sein de la caisse de pension des fonctionnaires fédéraux. Tout y est... L'ordinateur livre de fausses données, des milliards manquent! Fin 1994, les choses n'ont guère évolué. Nos parlementaires, très respectueux du maître de maison Otto Stich, se demandent encore s'il ne faudrait pas nommer une commission d'enquête...

19 janvier: début d'une controverse qui n'est pas près d'être enterrée... Le patronat estime qu'il est temps de cesser de muscler le domaine social en Suisse et que la santé de notre économie demande un moratoire en la matière, touchant en particulier l'AVS et l'assurance chômage. Le peuple aura l'occasion de s'exprimer l'an prochain.

26 janvier: le Conseil fédéral annonce qu'il compte présenter cette année encore un projet d'assurance maternité.

17 février: notre astronaute Claude Nicollier, accompagné de l'équipage de la navette Endeavour, est reçu par la patronne du Département fédéral de l'intérieur Ruth Dreifuss.

Colère en Valais

20 février: emmené par la Suisse alémanique, le peuple rend un verdict qui fera date. Oui à une vignette autoroutière plus chère, oui à une taxe poids lourds plus lourde et surtout oui à l'initiative des Alpes, laquelle interdit notamment de rendre plus sûres les routes de montagne. Dans la foulée, notre ministre des Transports Adolf Ogi décrète un blocage des travaux de planification routiers dans les régions concernées. Colère en Valais!

16 mars: avalanche d'interventions au Conseil national concernant les retombées de l'initiative des Alpes. Le blocage des travaux est maintenu.

18 mars: comme auparavant le Conseil des Etats, le Conseil national approuve le projet du sénateur démocrate-chrétien valaisan Edouard Delalay qui souhaite une amnistie fiscale. Fidèle à ses dogmes surannés, le grand argentier Stich renâcle toujours...

21 mars: notre ministre des Finances se signale par sa générosité. Son fidèle chauffeur arrive pour une fois en retard: il l'interdit de volant!

27 avril: tout est bon pour protéger la SSR! Le Conseil fédéral refuse une concession à la chaîne privée RTL qui souhaitait ouvrir une «fenêtre» en Helvétie.

30 avril: le Parti démocrate-chrétien suisse se dote d'un nouveau président. Le sénateur fribourgeois Anton Cottier remplace le conseiller aux Etats Carlo Schmid, incapable de faire face aux ambitions européennes de sa formation.

4 mai: la commission du Conseil national qui traite le dossier AVS suggère d'élever l'âge donnant droit à la rente pour les femmes, âge qui passerait de 62 à 64 ans.

Faux pas

25 mai: énorme faux pas politique du Conseil fédéral... Juste avant une votation sur les casques bleus, qui supposent des dizaines de millions de dépenses supplémentaires, notre gouvernement ne trouve rien de mieux que de proposer une hausse de 20 centimes du prix de l'essence pour assainir les finances de la Confédération.

1er juin: le Conseil des Etats ne s'en laisse pas conter. Contre l'avis du Conseil fédéral, il limite l'application de l'initiative des Alpes à quatre axes routiers, dont Sembrancher-Grand-Saint-Bernard. La future N9 Sierre-Brigue sort indemne du débat.

9 juin: le Conseil des Etats donne le feu vert à l'élévation à 64 ans de l'âge de la retraite des femmes.

12 juin: nouveau «dimanche noir» pour la classe politique et le gouvernement... Le peuple refuse et les casques bleus et l'article sur le soutien à la culture et la naturalisation facilitée pour les jeunes étrangers.

22 juin: Ruth Dreifuss présente son projet d'assurance maternité. Seize semaines de congé moyennant un double prélèvement sur les salaires, 0,2 % à charge de l'employé, 0,2 % à charge de l'employeur. La plupart des «initiés» pensent que le suicide est programmé.

27 juin: début du feuilleton de l'été, à savoir le sort de la future transalpine ferroviaire Lötschberg. Des parlementaires alémaniques, bientôt suivis par Otto Stich, entendent enterrer ce projet intéressant l'ensemble de la Romandie!

L'idée du siècle

20 juillet: les verts et le WWF dévoilent l'idée du siècle. Ils proposent de murer le tunnel routier du Gothard pour mieux assurer l'avenir du rail.

31 août: le nouveau directeur de la quatrième chaîne de télévision nationale est enfin connu. L'heureux promu s'appelle Dario Robbiani, ex-conseiller national socialiste tessinois.

12 septembre: Adolf Ogi présente à Bruxelles la manière dont la Suisse compte concrétiser l'initiative des Alpes. Au programme, un péage de plusieurs centaines de francs par camion, suisse ou étranger. Grogne dans les milieux des transporteurs.

25 septembre: le peuple approuve d'un cheveu la loi antiraciste.

26 septembre: nouveau couac de l'Olympe... Juste après le résultat serré de la votation de la veille, un véritable cadeau, le Conseil fédéral annonce sa volonté d'augmenter de 15 centimes le prix du carburant.

28 septembre: le Conseil national décide d'augmenter de 1 % le prélèvement sur les salaires au titre de l'assurance chômage, lequel prélèvement passera à 3 % dès le 1er janvier.

5 octobre: sommet du délire écolo. Une secte se saborde, l'Ordre du temple du soleil. Cinquante-trois morts en Valais, à Fribourg et au Canada.

14 octobre: vendredi dans une salle du Palais fédéral, 11 h 30. Le grand argentier Otto Stich s'écroule, victime d'un malaise cardiaque. La Suisse retient son souffle: rumeur de démission. Mais comme on le sait, notre ministre des Finances reprendra rapidement les brides de son département...

Solidarité

5 novembre: Ruth Dreifuss se désolidarise du Conseil fédéral devant un congrès syndical à Montreux. L'exécutif voulait revoir le système de calcul de la compensation du renchérissement des rentes AVS.

9 novembre: Ruth Dreifuss s'excuse de ce manquement à la collégialité et jure qu'on ne l'y reprendra plus. A suivre...

28 novembre: au Conseil national, le radical neuchâtelois Claude Frey est élu à la présidence. Au Conseil des Etats, les sénateurs approuvent à la quasi-unanimité une garantie de déficit pour les JO 2002 Sion-Valais. Une bouffée d'oxygène avant que nos élus ne se lancent dans ces deux débats marathons que furent le budget 1995 de la Confédération et le GATT.

4 décembre: du bout des ongles, emmené pour une fois par la Romandie, le peuple accepte la nouvelle loi sur l'assurance maladie qui doit entrer en vigueur en 1996. Le souverain plébiscite les mesures de contrainte contre les étrangers criminels et balaie une initiative de la gauche qui entendait financer l'assurance maladie par des prélèvements sur les salaires.

7 décembre: le patron du Département militaire fédéral Kaspar Villiger devient président de la Confédération. Vice-président: Jean-Pascal Delamuraz, ministre de l'Economie.

12 décembre: ouverture des négociations bilatérales entre la Suisse et l'Union européenne. Un dossier épineux, sous le signe de la libre circulation des personnes, déjà menacé d'un référendum par le chef europhobe, l'agrarien zurichois Christoph Blocher, peu soucieux de voir disparaître des privilèges lui valant des millions à la pelle...

14 décembre: suite à un débat empoisonné par les verts et les socialistes alémaniques, le Conseil national approuve à une belle majorité la garantie de déficit pour les JO 2002 Sion-Valais.

Le millésime 1995 sera sans doute dominé par le difficile accouchement de la fameuse TVA. Bonne année quand même...

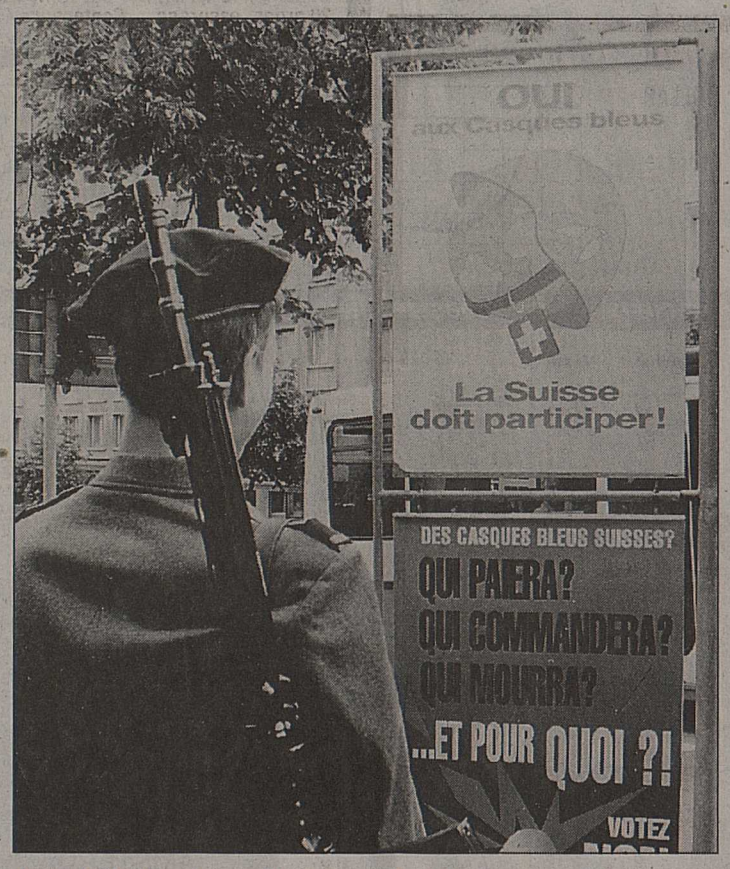

Au mois de juin, le peuple suisse refusait les casques bleus. asl

Malgré les manifestations, l'âge de la retraite des femmes a passé de 62 à 64 ans. asl

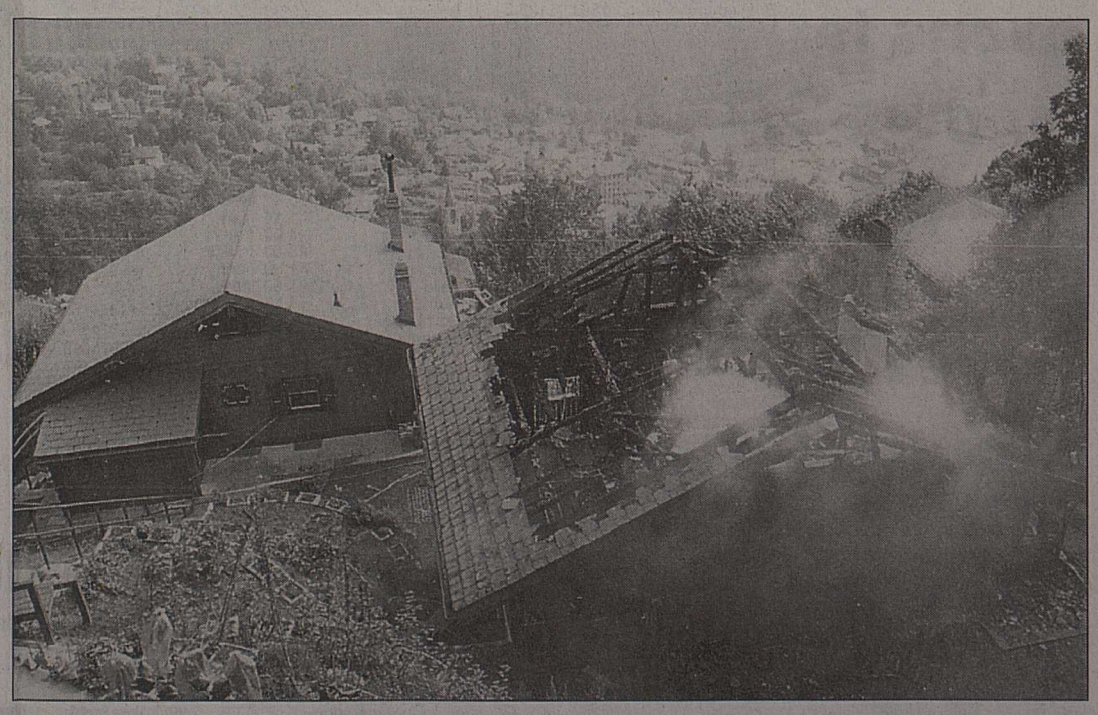

Cinquante-trois morts pour une secte. Entre Salvan, Cheiry et le Canada, les membres de la secte du Temple du soleil mettent fin à leurs jours et incendient des chalets. nf

La cinquième banque de Suisse

La fusion des deux banques cantonales vaudoises va donner naissance à un nouveau géant.

LAUSANNE. – Le Grand Conseil vaudois est convoqué en session extraordinaire pour le 6 février. Il devra se prononcer sur le fond de la fusion de la Banque cantonale vaudoise (BCV) et du Crédit foncier vaudois (CFV). Le Conseil d'Etat a publié hier son rapport pour une seule banque cantonale au 1er janvier 1996. La fusion placera le canton en bonne position pour les futurs rapprochements bancaires intercantonaux, relève le gouvernement. Les observateurs prédisent pour la prochaine décennie une réorganisation des banques cantonales autour de quatre ou cinq pôles régionaux en Suisse.

Au cinquième rang

La nouvelle banque cantonale vaudoise aura un bilan de 32 à 35 milliards de francs. Elle deviendra la cinquième banque de Suisse, après les trois grandes commerciales et la cantonale de Zurich. Sur le marché vaudois, elle jouera un rôle de leader avec une part de 50 %, alors que la moyenne suisse de la part de marché des banques cantonales n'est que de 20 %. Cela renforcera sa position face aux grands établissements commerciaux.

Réduction des emplois sans licenciements

La nouvelle banque permettra de rassembler les complémentarités des deux établissements fusionnés. En effet, la BCV et le CFV ne sont pas concurrents, la première traitant surtout les affaires commerciales et mobilières, le second le crédit hypothécaire.

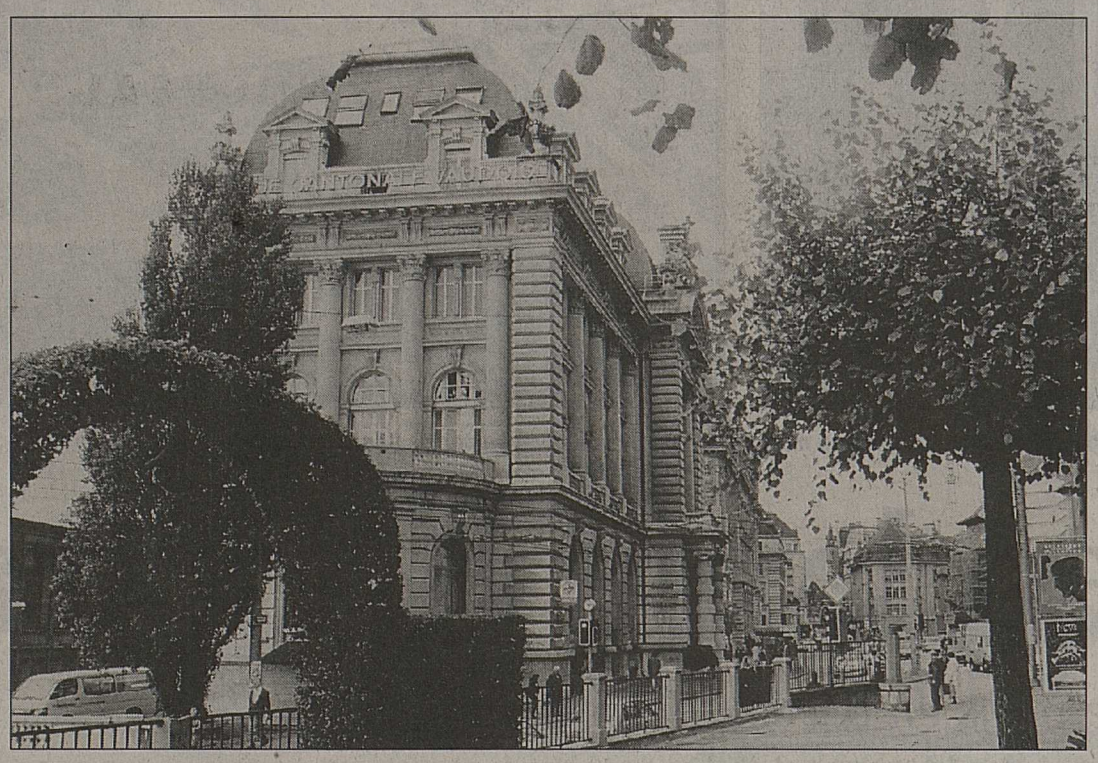

Le siège de la BCV, à Lausanne, va devenir celui de la cinquième banque du pays. asl

La fusion aboutira à la disparition d'environ 400 emplois, de manière progressive. La réduction du personnel s'opérera sans licenciements, par le jeu des départs naturels en trois ans. La nouvelle banque comptera 2000 collaborateurs, avec un réseau de succursales réduit de moitié.

Absorption

Sur le plan juridique, la fusion se fera sous la forme d'une absorption du CFV par la BCV. La raison sociale sera «Banque cantonale vaudoise». Les organes des deux établissements actuels ont approuvé à l'unanimité les recommandations des experts.

Le rapport d'échange des actions sera communiqué aux assemblées générales que tiendront le CFV et la BCV les 19 et 23 mai.

Pas de privatisation

Le gouvernement cantonal n'envisage pas de processus de désengagement de l'Etat dans le capital de la nouvelle banque. Son rôle restera le même. Sa participation actuelle au capital est de 52,3 % à la BCV et de 47 % au CFV. Le système d'absence de garantie étatique en faveur des banques cantonales sera reconduit pour la banque fusionnée.

Lors de la session ordinaire de juin, le Conseil d'Etat soumettra au Grand Conseil le décret de fusion et la nouvelle loi d'organisation. La fusion juridique et comptable prendra effet le 31 décembre 1995. Dès le 3 janvier 1996, la clientèle des deux établissements fusionnés devra pouvoir effectuer ses opérations auprès de l'ensemble des anciennes agences.

Les raisons d'une concentration

Selon les experts, la BCV actuelle dispose d'une structure équilibrée et diversifiée de ses actifs, plus favorable que la structure moyenne des banques cantonales (par exemple, 26 % de placements hypothécaires contre 45 % en moyenne suisse). Le CFV, conformément d'ailleurs à sa mission, concentre 74 % de ses actifs dans les hypothèques.

A la BCV, la structure de financement est saine. Au CFV, la capacité de refinancement traditionnelle est insuffisante, l'épargne ne couvrant pas la moitié des crédits hypothécaires. Cependant, les deux banques disposent, en sus de fonds propres suffisants, de réserves internes importantes.

Cavalier seul impossible

Si elles restaient séparées, les deux banques auraient de grosses difficultés à maintenir leur position sur un marché en pleine mutation et de plus en plus concurrentiel. Le coût de leur double réseau, cas unique dans un canton suisse, et le caractère «monoproduit» du CFV représentent de sérieux inconvénients, signale le Conseil d'Etat. *(ats)*

Nouvelle banque soleuroise

SOLEURE. – La «Banque cantonale de Soleure» n'existe plus. Depuis le 1er janvier, l'établissement a été repris par la Société de Banque Suisse (SBS). Il a ouvert ses portes hier sous son nouveau nom: «Solothurner Bank» (Banque de Soleure, BSO).

Hansjürg Boll, responsable du marketing de l'ancien établissement, a vécu des semaines mouvementées. Il a fallu changer les raisons sociales des 21 succursales de la banque. Le tout n'a été terminé qu'en fin d'année dernière.

Tous les documents de la banque ont également dû être changés, de même que les panneaux publicitaires et autres brochures. Au total, l'opération a coûté un million de francs, a indiqué M. Boll.

Le canton de Soleure est le premier qui privatise sa banque cantonale. Le 4 décembre dernier, le peuple avait en dernier ressort approuvé le projet de reprise par la SBS.

Il reste encore vingt-six banques cantonales en Suisse, dont deux dans le canton de Vaud, pour quelque temps encore. *(ats)*

Bour$e$ et va£eur$

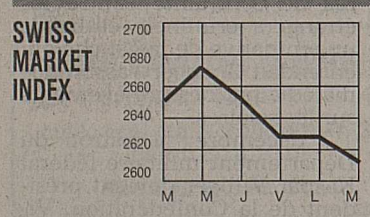

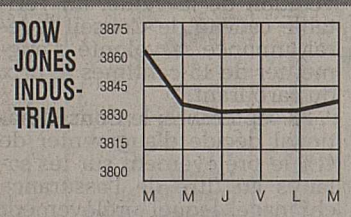

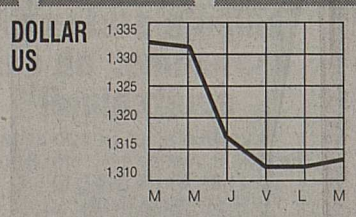

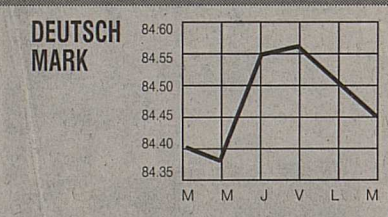

Indices

	2.1	3.1		2.1	3.1
SPI	0.00	1715.20	DAX	2079.45	2074.78
SMI	2628.80	2612.30	DJ Industrial	3834.44	3838.48
S & P 500	459.27	459.11	Hong Kong	8191.04	7844.14
Toronto	4213.60	4185.90	Sydney-Gesamt	1912.70	1904.90
Nikkei	19753.00	19723.10	MiB	1006.00	1016.00
Financ. Times	3065.50	3065.70	CAC 40	1881.15	1885.91

Bourse suisse

TITRES COTÉS EN PERMANENCE	2.1	3.1
Alusuisse p	660	670 t
Alusuisse n	655	662
Ascom p	1390	1360
Baer Holding p	1340	1339
Bâloise n	2380	2360
BBC p	1127	1138
Ciba-Geigy p	783	786
Ciba-Geigy n	781	784
CS Holding p	560	558
CS Holding n	112	112
Electrowatt p	346	346
EMS Chemie p	3900	3890
Fischer p	1530	1550
Holderbank p	991	982
Nestlé n	1247	1221
Pargesa Holding	1470	1465 d
Pharmavision p	4050	4030
Réassurance p	790	774
Réassurance n	789	774
Roche bp	6335	6340
Roche p	11225	11100
Sandoz p	692	694
Sandoz n	682	677
SBS p	362	359
SBS n	175	175
SMH p	651	642
SMH n	144	143
Sulzer n	906	900
Sulzer bp	898	890
Surveillance p	1830	1820
Swissair n	770	765
UBS p	1086	1057
UBS n	250	247
Winterthur p	684	690
Winterthur n	680	668
Zurich p	1245	1240
Zurich n	1250	1245
AUTRES TITRES		
Adia p	218	218
Agie n	72	73.5
Ares Serono	719	715
BCV	280	260 d
BK Vision p	1235	1220
Bobst p	1530	1520
Bucher Holding	700	705 d
Buehrle p	130 t	128.5
Cementia	600 d	541 a
Crossair p	620	600 d
Fischer n	284 d	279 d
Fotolabo p	2970 a	2925 d
Galenica n	420 d	430
Gen. Berne n	1310 t	1300
Hero p	635	647
Hero n	163 d	160
Hilti bp	975	980
Immuno	620	630 a
Interdiscount p	1500	1500
Interdiscount bp	141	143 of
Jelmoli p	730	745
Landis & Gyr n	815	800
Lindt Sprngli p	19800	19600
Logitech n	86	87
Mercure n	331	333
Michelin	453	450
Merck	700	695
Motor Col.	1860	1850
Mövenpick p	490	485
OZ Bank p	455	445
Pirelli bp	128	131
Publicitas n	1165	1100 d
Publicitas bp	1080	1060 d
Richemont	1360	1370
Saurer n	460	430
Schindler p	7250 a	7400
Schindler bp	1530	1550
SIG n	1200	1200
Sika n -A-	376	370
Sika p -B-	65	65 t
Surveillance n	335 d	344
Von Roll p	260	250 d
AVANT-BOURSE		
Astra	21.75	22.75
Danzas n	1270	1200 d
Feldschlös. p	3700 d	0

Métaux précieux

	Achat	Vente
Or	15950	16200
Argent	198	213
Platine	17590	17840
Vreneli Fr. 20.-	94	104
Napoléon	91	101
Kruger Rand	500	520

Devises et billets

Devises jusqu'à Fr. 50 000.–		
USA	1.297	1.331
Angleterre	2.0245	2.0765
Allemagne	83.6	85.3
France	24.24	24.74
Belgique	4.07	4.15
Hollande	74.6	76.2
Italie	0.0799	0.0819
Autriche	11.8825	12.1225
Portugal	0.8095	0.8345
Espagne	0.98	1.01
Canada	0.93	0.954
Japon	1.2965	1.3305
ECU	1.5895	1.6215
Billets		
USA	1.28	1.36
Angleterre	2	2.12
Allemagne	83.25	86
France	23.8	25
Belgique	3.98	4.23
Hollande	73.75	76.75
Italie	0.0775	0.0835
Autriche	11.63	12.23
Portugal	0.77	0.87
Espagne	0.95	1.06
Canada	0.89	0.98
Japon	1.26	1.36
Grèce	0.51	0.57

Avec 1 franc, on achète...		
USA	0.73	dollar
Angleterre	0.47	livre
Allemagne	1.16	mark
France	4.00	francs
Belgique	23.64	francs
Hollande	1.30	florin
Italie	1197.60	lires
Autriche	8.17	schillings
Portugal	114.94	escudos
Espagne	94.33	pesetas
Canada	1.02	dollar
Japon	73.52	yens
Grèce	175.43	drachmes

Taux d'intérêt suisses

dès Fr. 100 000.–

CRÉDIT SUISSE			
Comptes à terme	3 mois	6 mois	12 mois
de Fr. 100 000.–	3.62	3.87	4.12
à Fr. 500 000.–			
	3 ans	5 ans	8 ans
Obligations de caisse	4.75	5.00	5.25
Banque Nationale Suisse Rendement moyen des obligations de la Confédération	5.23	5.29	
Taux Lombard	6.25	5.50	

Fonds de placements

		3.1
CS Pf Inc Sfr A	964.75 r	964.76 e
CS Pf Inc Sfr B	999.23 r	999.24 e
CS Pf Bld Sfr	989 r	989.01 e
CS Pf. Grwth Sfr	944.15 r	944.16 e
CS MMF C$	1341.45 r	1341.46 e
CS MMF DM	1798.84 r	1798.85 e
CS MMF Ecu	1432.79 r	1432.8 e
CS MMF FF	6364.24 r	6364.25 e
CS MMF Flh	1235 r	1235.01 e
CS MMF Sfr	5939.69 r	5939.7 e
CS MMF US	1838.9 r	1838.91 e
CS S+M C. Sz. Sfr	219.7 r	224.1 e
CS Eq Fd Em. M.	1084.07 r	1084.08 e
CS Eq Fd LA US	914.94 r	914.95 e
CS Eq Fd C. E DM	841.36 r	841.37 e
CS Eq Fd C. USA	1002.16 r	1002.17 e
CS E. Blue-Ch. a	235.39 r	240.1 e
CS E. Blue-Ch. b	249.08 r	254.07 e
CS Germ.F. a	254.39 r	259.49 e
CS Germ.F. b	268.53 r	273.9 e
CS Gold Valor Sfr	178.95 r	180.75 e
CS Jap. Megat.	241.38 r	246.22 e
CS Tiger F FS	1494.55 r	1539.45 e
CS EU Valor Sfr	212.25 r	216.75 e
CS Act. Suisses	781.25 r	797 e
CS Bd Valor DM	107.25 r	108.32 e
CS Bd Valor Sfr	107.1 r	108.2 e
CS Bd Valor US$	113.48 r	114.61 e
CS Conv. Valor Sfr	156.25 r	157.8 e
CS Fonds-Bonds Sfr	79.5 r	80.5 e
CS C. 1997 DM	1723.02 r	1723.03 e
CS C. 2000 DM	1407.7 r	1407.71 e
CS C. 2000 Sfr	1520.49 r	1520.5 e
CS Ecu Bond A	93.57 r	94.52 e
CS Ecu Bond B	173.84 r	175.59 e
CS Eur. Bond A	215.49 r	217.66 e
CS Eur. Bond B	338.91 r	342.31 e
CS Euroreal DM	101.3 r	106.4 e
BPS B Fd-ECU A	1152.36 d	1152.36 of
BPS B Fd-ECU B	1409.9 d	1409.9 of
BPS B Fd-DM B	1369.03 d	1369.03 of
BPS B Fd-FF B	7316.68 d	7316.68 of
BPS B Fd-£ B	723.3 d	723.3 of
BPS B Fd-HFL B	1230.78 d	1230.78 of
BPS B Fd-C$ B	1174.84 d	1174.84 of
BPS MMF FS	11520 d	11520 of
BPS P.Inc. Sfr	1085.84 r	1085.84 e
BPS P.I/G. Sfr	1094.33 r	1094.33 e
BPS P.G. Sfr	1068.85 r	1068.85 e
BPS P.I/G. DM	1138.96 r	1138.96 e
BPS P.G. DM	1132.33 r	1132.33 e
BPS Sh T.F.DM	1098.8 r	1098.8 e
Baerbond	858 r	864 e
Swissbar	2960 r	2987 e
Obligestion	93.25 d	94 of
Multibond	79.15 r	79.94 e
Bond-Invest	102.117	0
Safit	239 r	0
Germac	247 r	0
Globinvest	108.5 r	0
Ecu Bond Sel.	103.76 r	0
Americavalor	343.44 r	0
Asiaporfolio	654.03 r	0
Swiss Small Cap	1287 r	1306 e
Samurai	294.6 r	294.6 e
Valsuisse	633 d	638 of
Far East Equity	1058.2 r	1090.4 e

Bourses étrangères

PARIS (FF)	2.1	3.1
CCF	215	213.6
Gener.des Eaux	519	525
Total	310.2	315.5
Alcatel	456	457.2
Suez	245	243.5
Lafarge	380	378.1
LVMH	843	850
AGF	212	213.2

LONDRES (£STG)	2.1	3.1
B.A.T.	4.31	4.345
BET	1.015	1.01
Bowater	4.37	4.34
BP	4.255	4.275
BTR	2.94	2.94
Cable & Wir.	3.77	3.7581
Courtaulds	4.64	4.59
Grand Metrop.	4.07	4.07
Hanson	2.31	2.335
ICI	7.485	7.55
J. Sainsbury	4.115	4.12
RTZ	8.28	8.26

AMSTERDAM (HFL)	2.1	3.1
ABN Amro	61.3	61.5
Akzo	201.6	201.2
Bols-Wessanen	33.9	34.7
Elsevier	18.3	18.1
Fokker	11.5	11.5
ING	82.6	83
Philips	52	52.2
Royal Dutch	188.6	187.8
Unilever	203.3	202.7

FRANCFORT (DM)	2.1	3.1
AEG	150	150.2
Allianz N	1740 K	1710 K
BASF	314.2	314.6
Bayer	357.8	357.6
BMW	766	765
Bay. Vereinsbk.	442	443.3
Commerzbank	325	323.5
Daimler Benz	758	754.5
Degussa	451	452
Deutsche Bank	711.8	715
Dresdner Bank	401.5	401
Hoechst	327.2	327
Kaufhof	472	469
Linde	900	894
MAN	420	414
Mannesmann	419	419.5
Mercedes	0	0
Siemens	642	644.3
Thyssen	169	169
VEBA I	535.9	533
VIAG	479 d	477
VW	419	417

TOKYO (Yen)	2.1	3.1
Casio Computer	1270	1260
Daiwa Sec.	1430	1440
Fujitsu Ltd	1000	1010
Hitachi	989	989
Honda	1800	1770
Kamigumi	1060	1060
Marui	1820	1820
Mitsubishi Bank	2440	2450
NEC	1150	1140
Olympus	1090	1090
Sankyo	2490	2480
Sanyo	573	573
Sharp	1790	1800
Sony	5630	5650
TDK	4860	4830
Thoshiba	715	723

NEW YORK ($US)	2.1	3.1
Abbot	32.625	32.75
Aetna Life	47.125	47.25
Allied Corp.	34	34
Amexco	29.5	29.25
Am Int. Group	98	98.25
Am Medical	28.875	27.875
Anheuser-Bush	50.875	51
Apple Computer	39	38.375
Atlantic Richfield	101.75	102.75
ATT	50.25	50
Avon	59.75	60.375
Bankamerica	39.5	40.5
Baxter	28.25	28.125
Black & Decker	23.75	23.5
Boeing	46.75	46.75
Bristol-Myers	57.875	58.25
Burlington North.	48.125	48.875
Caterpillar	55.125	55
Chase Manh.	34.375	34.625
Coastal Corp.	25.75	25.5
Coca-Cola	51.5	51.75
Colgate	63.375	62.875
Compaq Comput	39.5	39.375
CPC Int.	53.25	53.25
CSX	69.625	70.875
Data General	10	10
Digital	33.25	32.875
Dow Chemical	67.25	66.375
Dow Jones Co.	31	31.625
Dupont	56.25	55.875
Eastman Kodak	47.75	48.25
Exxon	60.75	60.75
Federal Express	60.25	60.375
Fluor	43.125	43.125
Ford	28	27.875
General Dyn.	43.5	43.5
General Electric	51	51
General Mills	57	57
Gen. Motors	42.25	41.75
Gen. Signal	31.875	32.125
Gerber	0	0
Gillette	74.75	74.875
Goodyear	33.625	33.875
Halliburton	33.125	33.5
Heinz H.J.	36.75	37
Hewl.-Packard	99.875	98.5
Hilton Hotels	67.375	67.375
Home Depot	46	45.375
Homestake	17.125	16.5
Honeywell	31.5	31.375
Humana Inc.	22.625	22.5
IBM	73.5	73.75
Intel	63.875	63.75
Intern. Paper	75.375	75.125
ITT	88.625	87.375
Johns. & Johns.	54.75	54.5
Kellog	58.125	58.125
Kimberly Clark	50.5	51.125
K mart	13	13.125
Lilly Eli	65.625	65.25
Limited	18.125	17.625
Litton	37	36.875
McGraw-Hill	66.875	66.875
Merck	38.125	38.25
Merrill Lynch	35.75	35.625
MMM	53.375	53.75
Motorola	57.875	57
Nalco Chemical	33.5	33.875
Penzoil	44.125	44.25
Pepsico	36.25	36
Pfizer	77.25	76.25
Philips Petr.	32.75	32.625
Philip Morris	57.5	57.625
Polaroid	32.5	33.375
Reynolds Metal	49	49.125
Safety-Kleen	14.75	15
Saralee	25.25	25.625
Schlumberger	50.375	51.125
Scott Paper	69.125	68.75
Sears Roebuck	46	47.5
Syntex	0	0
Texaco	59.875	60.5
Texas Instr.	74.875	73.5
Time Warner	35.125	35.375
UAL	87.375	89.5
Union Carbide	29.375	28
Unisys	8.625	8.875
United Techn.	62.875	62.875
Upjohn	30.75	31.25
Viacom B	40.625	40.625
Walt Disney	46.125	46.5
Warner Lambert	77	76.5
Westinghouse	12.25	12.625
Weyerhaeuser	37.5	38.875
WMX Technol.	26.25	26.125
Woolworthouse	15	15.375
Xerox	99	97

Mazout: prix indicatif

Valais central	Prix par 100 l
3001 à 4500 l	29.85

Taux d'intérêt de l'Euromarché

dès Fr. 100 000.–

	3 mois	6 mois	12 mois
CHF/SFr	4.06	4.25	4.56
USD/US$	6.31	6.87	7.62
DEM/DM	4.93	5.25	5.56
GBP/£	6.37	6.99	7.81
NLG/HLG	5.25	5.37	5.81
JPY/YEN	2.27	2.34	2.45
CAD/C$	6.93	7.81	8.56
XEU/ECU	6.12	6.50	6.93

Source TELEKURS

Transmis par Orsysta SA, Lausanne (Cours sans garantie) et avec la collaboration du Crédit Suisse

Nous avons le temps quand vous en avez.

CS-Firstphone

Le système de comptes intelligent avec service téléphonique permanent. Pour vous en convaincre: tél. 155 68 68.

CREDIT SUISSE CS

Programme économique.

4 – 14 janvier 1995

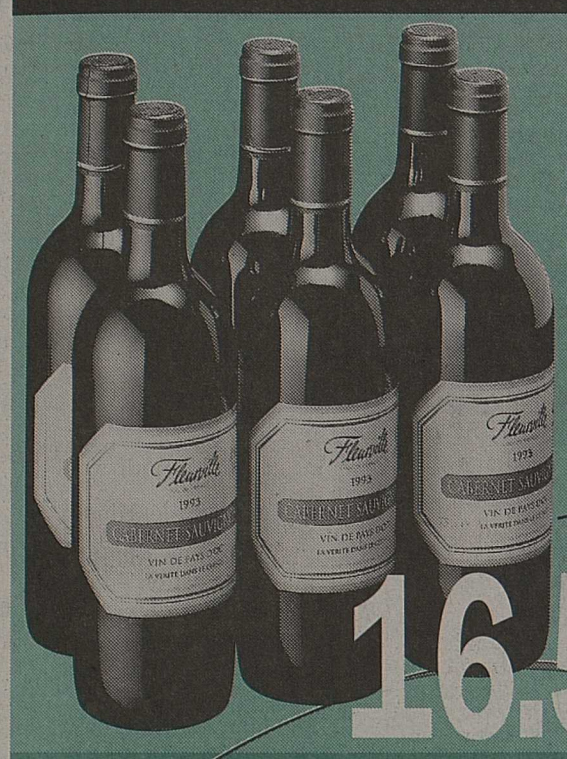

Pack de 6
Cabernet Sauvignon
Fleurville
1993
6 x 75 cl

~~33.–~~
16.50

~~5.90~~
4.90

Bonvillars
Vin blanc
vaudois
1992/93 70 cl

Pack de 6
~~35.40~~
23.40
6 x 70 cl

~~3.50~~
3.–

Valpolicella
Classico
1993
70 cl

Pack de 6
~~21.–~~
15.–
6 x 70 cl

~~6.50~~
5.25

Beaujolais
Villages
1993
75 cl

Pack de 6
~~39.–~~
27.–
6 x 75 cl

~~5.25~~
4.25

Le Gris
1993
Rosé
75 cl

Pack de 6
~~31.50~~
21.50
6 x 75 cl

NOUVEAU!

~~4.90~~
3.90

CHOCO-QUICK
Boisson
au chocolat
1 kg

Bosch & Butz 1/95

DIXAN
5 kg

~~15.90~~
9.95

~~2.95~~
2.25

HEINZ
Ketchup
aux
tomates
570 g

~~11.70~~
7.80

3 pour 2
MIRÁCOLI
Spaghetti
3 x 375 g

~~1.55~~
1.–

GOLDEN
RICE
US
Riz
vitaminé
1 kg

~~12.50~~
8.90

JACOBS
MEDAILLE
D'OR
200 g

Duopack
COMFORT
Silk Feeling et
Sensitive
Adoucissant
Sachet recharge
2 x 1 l

9.90

~~23.50~~
19.90

NIVEA VISAGE
Sérum
Multi-actif
30 ml

Duopack
DUSCH
DAS
2 x 250 ml

~~7.60~~
5.90

~~5.80~~
4.80

Duopack
ODOL-DENT 3
Pâte
dentifrice
2 x 75 ml

~~5.40~~
4.40

SURE
Déodorant
Super dry
50 g

ENKA	2 kg	~~11.90~~	9.90
NIVEA DEODORANT	Stick déodorant 50 ml	~~5.50~~	4.70
CHANDOR	Laque pour cheveux Aérosol 300 ml	~~6.90~~	5.75
Vaseline Intensive Care	Lotion pour le corps 200 ml	~~5.50~~	4.40
Vaseline Intensive Care	Lotion pour les mains et les ongles 200 ml	~~4.90~~	3.90
FISHERMAN'S FRIEND	Duopack 2 x 50 g	~~2.95~~	2.35
Ricola	Bonbons aux herbes 200 g		3.25

L'offre complète est en vente seulement dans la succursale de Sion.

EPA

Passez d'abord
à l'EPA

PTT: les pieds contre le mur

Les syndicats s'opposent à la libéralisation des télécoms.

BERNE. – La Fédération suisse des PTT s'oppose à une libéralisation précipitée des télécommunications. Elle a écrit au conseiller fédéral Adolf Ogi pour le «mettre en garde» contre un «démantèlement» de la loi sur les télécommunications», qui irait à l'encontre des intérêts de la majorité des usagers.

La Fédération suisse des PTT refuse en particulier que le réseau de télécommunications des CFF soit accessible à de grandes entreprises privées, a-t-elle écrit hier dans un communiqué. L'organisation faîtière des syndicats des PTT – qui regroupe 48 000 membres – dénonce cette «procédure à la hussarde».

L'organisation considère par ailleurs comme «économiquement erronée» et «en parfaite contradiction avec la loi sur les télécommunications» l'autorisation d'un second prestataire dans la communication mobile (Natel). Cette idée est actuellement à l'étude auprès de l'Office fédéral de la communication (OFCOM). La Suisse dispose d'un réseau Natel à des tarifs extrêmement avantageux, en comparaison avec ceux pratiqués dans l'Union européenne (UE), estime-t-elle.

On ne peut parler de démantèlement précipité, selon le directeur de l'OFCOM, Marc Furrer. L'UE ayant décidé de libéraliser le secteur des télécommunications, le Parlement a mandaté le Conseil fédéral afin qu'il adapte la loi suisse à cette évolution. Un projet devrait être présenté au milieu de l'année, a indiqué à l'ATS M. Furrer. Mais rien n'a encore été décidé en la matière. *(ats)*

Triste succès

«Les cartons du cœur» ont vu doubler leurs interventions en 1994.

NEUCHATEL. – «Les cartons du cœur» ont aidé 3356 familles en deux ans en Suisse romande. Cette opération a ainsi distribué 401,5 tonnes de marchandises alimentaires et hygiéniques. Selon le Neuchâtelois Laurent Borel, les autorités politiques doivent réagir d'urgence face à la dégradation de la situation.

Lancés il y a deux par le journaliste Laurent Borel à Neuchâtel, «les cartons du cœur» s'étendent aujourd'hui à l'ensemble de la Suisse romande, à l'exception de Genève. Pendant toute l'année, les antennes régionales apportent leur aide aux personnes dans le besoin. Un simple coup de fil suffit. Quelques minutes plus tard, un carton se trouve devant la porte. Il pèse 60 kilos et permet à une famille de survivre pendant près de trois semaines.

Environ 550 bénévoles ont participé à l'opération. «Les cartons du cœur» poursuivront leurs activités cette année. «Il est impossible de s'arrêter», déclare Laurent Borel. Selon lui, la situation s'est dégradée ces derniers temps. «Les livraisons ont doublé entre 1993 et 1994, précise-t-il. C'est la preuve d'une détérioration sociale.»

Le responsable des «cartons du cœur» réclame notamment l'octroi systématique des prestations complémentaires de l'AVS. «Il n'est pas normal que des petits vieux de 70 ans doivent survivre avec 750 francs par mois après avoir travaillé toute leur vie», déclare-t-il. Selon lui, la Confédération effectue plusieurs millions d'économies par année sur leur dos.

Laurent Borel se déclare effrayé par ce qu'il a vu. «C'est indécent. Les autorités poliques doivent réagir.» «Les cartons du cœur» ont livré des vivres à de nombreuses femmes seules avec des enfants et à des vieillards. De nombreux jeunes ont également eu recours à leurs services. Selon lui, la situation en ville de Bienne et de Lausanne est dramatique. *(ats)*

L'hiver confirme!

ZURICH-DAVOS. – Dans la nuit de lundi à mardi, au nord des Alpes, il est tombé de 35 à 45 centimètres de neige à moyenne altitude, indique l'Institut suisse de météorologie (ISM). Sur le Plateau, la couche a atteint les 20 à 25 centimètres. En Valais par endroits et dans la région genevoise, on a mesuré près de 30 centimètres, tandis que l'Engadine n'était recouverte que d'une mince pellicule de cinq centimètres.

A Interlaken, la couche de neige est passée à 42 centimètres en vingt-quatre heures. C'est énorme pour cette ville située à 560 mètres d'altitude, selon un météorologue de l'ISM. Dans l'Oberland bernois, il est tombé 40 centimètres à basse altitude, 70 à 75 centimètres à moyenne altitude et 115 centimètres à haute altitude. En Suisse centrale, on a mesuré de 85 à 125 centimètres et 40 centimètres dans les Grisons.

Au nord des Alpes et dans le Bas-Valais, le risque d'avalanches est donc important.

Aiguillages gelés

Dans la nuit de lundi à mardi, aucune liaison ferroviaire n'a été interrompue, a déclaré Christian Kräuchi, porte-parole des CFF. Par contre, les problèmes ont commencé lors de la formation des trains le matin. Systèmes de couplage, de commande ou aiguillages gelés ont provoqué des retards de dix à quinze minutes sur l'ensemble du réseau. Pour le RER zurichois, les départs ont même été reportés de vingt minutes. Sur les routes, le trafic était calme durant la nuit et le matin. Malgré les résidus de neige mouillée et salée et quelques plaques de glace, seuls des accidents sans gravité se sont produits lorsque des colonnes se sont formées, indiquent plusieurs polices cantonales.

Selon la centrale d'alarme routière, de minuit à 10 heures du matin, une vingtaine de petites collisions s'étaient produites dans le canton de Zurich, ce qui correspond à un jour parfaitement normal. Sur l'autoroute près de Morges, un homme a subi une grave blessure au poumon, suite au téléscopage dû à la neige de cinq voitures lundi vers 21 heures.

A l'aéroport de Kloten, où les avions tentaient lundi de rattraper des retards de deux heures, la situation était redevenue normale hier.

Cols fermés

Les 14 principaux cols alpins sont fermés, selon l'ACS et le TCS, notamment l'Albula, la Furka, le Gothard, le Grimsel, le Klausen, le Nufenen, le San Bernardino, le Grand-Saint-Bernard, le Susten. La Fluela est fermée pour des raisons de sécurité et le Lukmanier est interdit à la circulation pendant la nuit seulement. Les autres cols sont enneigés ou partiellement enneigés. *(ap)*

La neige ne manque pas à la Vue-des-Alpes, où les skieurs accèdent facilement. Le col est en effet dégagé malgré l'ouverture des nouveaux tunnels, pour le cas où un accident nécessiterait la fermeture de ceux-ci. keystone

Ecrasantes consultations

Les partis n'arrivent plus à suivre. Berne cherche uns solution.

BERNE. – Qu'ils soient de gauche ou de droite, les partis sont pour une fois unanimes: les procédures de consultation sont toujours plus nombreuses et il devient difficile d'y répondre sérieusement en temps voulu. Conscient du problème, le Conseil fédéral a chargé un groupe de travail de proposer des solutions. Néanmoins, les partis ne souhaitent pas que l'on touche au principe même de la consultation.

Il est certain que le nombre de consultations a fortement augmenté ces dernières années, mais personne n'est à même de fournir des chiffres précis, que ce soit à la Chancellerie fédérale, dans les départements ou les partis. Emanuel Schenk, de la section planification à la Chancellerie fédérale, estime qu'entre 100 et 200 projets fédéraux ont été mis en consultation en 1994 par la Chancellerie et les départements.

Le Conseil fédéral a constitué un groupe de travail qui, d'ici le printemps prochain, a pour mandat de proposer des solutions en vue de réduire le nombre de consultations et de simplifier la procédure. Il existe par exemple de nombreux objets que la loi prescrit de soumettre à consultation mais qui, en raison même de leur contenu, ne devraient pas nécessiter une telle démarche, observe Bernhard Hahnloser, chef du contrôle administratif du Conseil fédéral.

Le temps à dispostion pour se prononcer est souvent très court, observe Peter Schmid, collaborateur scientifique de l'UDC. Le problème est encore plus aigu en période de vacances, lorsque le personnel nécessaire fait défaut, observe Tiziana Frassineti, collaboratrice scientifique du PDC. A ce propos, l'UDC écrit dans son service de presse de début décembre qu'il fallait se prononcer sur pas moins de sept sujets durant la période de fêtes de fin d'année.

A cela s'ajoute que la matière des sujets mis en consultation est toujours plus complexe. Il n'est plus guère possible d'aborder un dossier dans tous les détails, remarque Markus Seiler, secrétaire politique du PRD. C'est pourquoi, depuis peu, il arrive que le PRD renonce délibérément à formuler une réponse.

Même si les partis se plaignent du surcroît de travail que leur occasionne les consultations, ils ne souhaitent pas que l'on touche à son principe.

André Daguet, secrétaire central du PSS, est d'avis que le Conseil fédéral devrait prendre davantage de responsabilités en élaborant des propositions et en essayant de les faire passer. La procédure de consultation n'est souvent qu'un moyen de se décharger de ses responsabilités. *(ap)*

Bonus sur la sobriété

LUCERNE. – Le canton de Lucerne envisage de réduire de moitié la taxe sur les véhicules à moteur pour ceux qui consomment moins de 7 l aux 100 km en ville. Le gouvernement prendra une décision au printemps.

La variante maximale est toutefois peu vraisemblable car plus d'un million de francs échapperait aux caisses cantonales. 5,4 % des véhicules lucernois sont actuellement en deçà de la barre des sept litres. *(ats)*

Asile: forte baisse

BERNE. – Le nombre des demandes d'asile déposées en Suisse a été le plus bas enregistré depuis 1987. Selon l'Office fédéral des réfugiés (ODR), 16134 personnes ont demandé l'asile en Suisse l'an dernier. Cela représente une diminution de 34,8% par rapport à 1993.

En 1994, les demandes ont été inférieures à la moitié du nombre record de 1991 (42000 demandes). Un net recul avait déjà été constaté en 1992, avec 18000 demandes. Par contre, une hausse de 38% avait été enregistrée en 1993, avec plus de 24000 demandes.

Pour la première fois depuis 1988, la barre des 17000 n'a pas été atteinte. Cette année-là, 16726 demandes avaient été déposées. Le nombre avait augmenté à plus de 24000 en 1989. En 1987, il y avait eu à peine 11000 demandes. *(ats)*

Charles, Sarah et leur «suite»

KLOSTERS. – Le prince Charles et la duchesse Sarah Ferguson séjournent actuellement dans le même hôtel de la station grisonne de Klosters. Mais les deux membres de la famille royale britannique ne skient pas ensemble.

Klosters grouille de journalistes et de photographes de la presse à sensation. C'est que le prince Charles y passe des vacances avec ses fils William et Harry, en même temps que «Fergie» et ses filles Beatrice et Eugenie. C'est la première fois que deux membres de la famille royale séjournent simultanément à Klosters, a indiqué le directeur de l'hôtel «Walserhof», où les deux groupes sont descendus.

Les rumeurs vont bon train. Celle qui veut que Charles, arrivé lundi, ait chassé la duchesse d'York de sa suite, a été démentie par le secrétariat du prince. Mais on se demande si elle a dû lui céder son professeur de ski. Quoi qu'il en soit, tous deux se sont livrés aux joies du ski hier dans la poudreuse.

Jusqu'ici, les deux groupes de la famille royale n'ont pas skié ensemble. Ils ont toutefois partagé un repas. Cela malgré les relations glaciales qu'entretiendraient Charles et «Fergie» d'après des journalistes britanniques.

Une soixantaine de photographes ont patienté hier pendant une heure avant de pouvoir fixer sur la pellicule la duchesse Sarah et ses filles. A peine avait-elle gagné les pistes que le prince Charles et sa suite sortaient à leur tour de l'hôtel. Les photographes espèrent encore pouvoir immortaliser sinon les deux groupes, du moins les quatre enfants skiant ensemble. *(ats)*

Charles (ci-contre) entouré de ses fils William et Harry... Et Sarah (ci-dessus) en compagnie de sa fille Eugenie. Chacun de son côté. keystone

ANNONCES DIVERSES

QUINCAILLERIE A.WALPEN
10 ANS
AV. GRAND-CHAMPSEC 12
1950 SION ✆ 027 / 31 45 55
Habits de travail – Api – Centre
Articles de cave et de laiterie
DOLMAR
Sécateurs électroniques
Pellenc Fr. 1980.–
Makita Fr. 1450.–
Prétailleuses Robin
Grand choix d'échelles
35 cm dès Fr. 495.–
SACHS-DOLMAR
Sécateurs
Leyat, Felco
Echelles alu, bois
TOUT POUR LA TAILLE
Service après-vente

Pour toutes vos annonces
Un seul numéro
027 29 51 51

Perdez 10 kg en 5 semaines
HYGIAL
Cabinets-conseils d'hygiène alimentaire
Le spécialiste de l'amaigrissement rapide sans carence qui, en 10 ans, a appris à des milliers de femmes et d'hommes à rester minces sans se priver.
Genève (022) 786 60 49 — Lausanne (021) 323 58 34 — Sion (027) 22 48 88 — Neuchâtel (038) 25 37 07 — Fribourg (037) 22 44 45

A vendre
Alfa Sprint Veloce
noire, 80 000 km, expertisée, Fr. 4800.–
Tél. (077) 28 92 36.
036-227646

Conditionnement d'air - Meubles frigorifiques - Réfrigération
Congélation - Récupération de chaleur - Installations frigorifiques - Vente et service après vente
Rue des Casernes 30 - 1951 Sion - Tél. (027) 31 38 68
L.Conti

VÉHICULES AUTOMOBILES

A vendre
Subaru Justy 4×4
modèle 1993, moteur 1200i, 40 000 km, état de neuf, type color, toit ouvrant, vitres électriques, etc.
Neuve Fr. 20 000.–, cédée à Fr. 11 900.–, facilités, reprise évent.
Tél. (027) 23 39 38.
036-227117

A vendre
fraises à neige
Occasions:
Rapid 204 révisée, 8 chevaux, largeur de travail 65 cm, Fr. 2000.–
Aebi Ariens moteur neuf et révisée, 7 chevaux, largeur de travail 65 cm, Fr. 1800.–
Aebi SF5 entièrement révisée par Aebi, moteur 2 cylindres, largeur de travail 1 m, Fr. 14 000.–
Neuves :
Aebi SF11 8 chevaux, largeur de travail 65 cm, prix spécial Fr. 4500.–
Aebi SF12 11 chevaux, largeur de travail 65 cm, prix spécial Fr. 5800.–.
Livraison à domicile.
Mini Bus Subaru 4X4
E12, mod. 91, 39 700 km, gris anthracite, équipé pneus neige, Fr. 11 200.– exp.
✆ (027) 43 21 45.
036-227729

Achète
voitures, bus et camionnettes
même fort kilométrage.
Appelez-moi avant de vendre.
Natel (077) 23 13 92 ou tél. (021) 961 13 92, Ali.
036-212263

Alfa Romeo 33 break 4x4
1985, exp. Fr. 3800.–
Ford Fiesta 1.1
bon état, exp. 12.94 Fr. 2600.–
Subaru break 4x4
1984, aut., exp. Fr. 3600.–
Daihatsu Charade
5 p., air cond. exp. Fr. 1900.– Crédit.
Tél. (077) 28 32 39.
036-227368

SOLDES FRACASSANTS !!!
50% 30% 40% 20% 50%
SUR :
6 CHAMBRES A COUCHER
17 SALONS / MEUBLES REMBOURRÉS
11 PAROIS MURALES
9 ARMOIRES ISOLEES
+ RABAIS DE 10 %
sur tout le stock non soldé
Ventes spéciales autorisées du 4 au 24. 1. 1995
MEUBLES Gertschen
Exposition Centre Magro Uvrier / St. Léonard

Un jour c'est sûr, vous y viendrez !
MOTOR HARLEY DAVIDSON CYCLES
Motovalère
Philippe Coudray
CH-1963 Vétroz - Tél. 027/36 25 01
HARLEY-DAVIDSON

10 000
Veuillez me verser Fr. _____
Je rembourserai par mois env. Fr. _____
Nom _____
Prénom _____
Rue _____ No _____
NPA/Domicile _____
Date de naissance _____ Signature _____
Adresser à Banque Procrédit, Av. des Mayennets 5, 1951 Sion (08.00 – 12.15/13.45 – 18.00 heures) ou téléphoner au
027 - 23 50 23
BANQUE Xprocrédit
Pour un crédit de fr. 5000.– p. ex. avec un intérêt annuel effectif de 15,0% total des frais de fr. 390.40 pour 12 mois (indications légales selon l'art. 3 lettre l de la LCD).
J'autorise la Banque Procrédit à utiliser les indications précitées pour l'examen de cette demande et pour la ZEK.
B/Nou/1/Ml

Grozny attend l'assaut

Les forces russes semblent préparer une deuxième offensive.

Un Tchétchène hisse le drapeau indépendantiste sur un char russe capturé. ap

GROZNY. – Au quatrième jour de leur offensive terrestre contre Grozny, les forces russes n'avaient toujours pas réussi hier à prendre le dessus sur les sécessionistes tchétchènes, qui continuaient à mener une résistance acharnée. Toutefois, un convoi russe d'armes et de munitions a été signalé dans les faubourgs de la capitale, où ont reflué les blindés.

Un convoi russe de 20 camions chargés d'armes et de munitions a été vu dans la matinée, se dirigeant vers le sud de la ville. Lundi soir, le gouvernement russe avait affirmé que les officiers avaient «fait les changements de stratégie nécessaires», que les unités allaient se regrouper et que des renforts étaient en route.

Moscou a vraisemblablement l'intention de lancer une deuxième offensive terrestre. A présent, «le gouvernement n'a simplement plus d'autre solution que d'aller jusqu'au bout, jusqu'à la fin», a confirmé à l'agence Interfax Viktor Ilyouchine, bras droit de Boris Eltsine.

Par ailleurs, l'aviation a mené au moins un raid au cours de la journée, apparemment après avoir échoué à détruire un pont situé une quinzaine de kilomètres à l'est de Grozny. Selon l'équipe d'APTV sur place à ce moment, l'appareil a alors pris pour cible une file de voitures civiles. Il y aurait au moins dix morts.

A terre dans la capitale, de violents combats de rue étaient encore signalés dans le nord, où se trouvent notamment la gare centrale et la zone industrielle. En revanche, la partie sud semblait bel et bien être repassée sous contrôle tchétchène.

Cela n'a pas empêché les combattants de rester aux aguets. Plusieurs centaines d'entre eux se sont également massés dans le palais présidentiel, plus que jamais cœur symbolique de la résistance. Dans la cave, un seul médecin s'est affairé tout au long de la journée à soigner les blessés tchétchènes et russes.

Dehors, cadavres de soldats et carcasses de blindés gisaient toujours dans les rues. Autorisés à rencontrer des journalistes et des membres du Comité international de la Croix-Rouge, trois jeunes prisonniers russes ont affirmé qu'ils étaient les seuls survivants des deux compagnies d'infanterie (soit quelque 240 hommes) qui ont participé à la première attaque, contre la gare centrale.

Aucun bilan des pertes humaines n'a été donné depuis le début de l'offensive terrestre samedi. Mais selon l'agence ITAR-TASS, qui cite une «haute source gouvernementale», le Kremlin aurait confirmé les informations des 10 députés russes de retour de Grozny, selon lesquelles plus de 100 blindés ont été détruits.

Au cours d'une allocution télévisée depuis sa cachette toujours inconnue, le président tchétchène Djokhar Doudaiev a menacé lundi d'exécuter les «centaines de soldats et d'officiers de l'armée russe» faits prisonniers. Le général a appelé Moscou à «se montrer suffisamment raisonnable pour épargner leurs vies» en négociant «un cessez-le-feu complet et les conditions d'un retrait pacifique de tous les soldats russes». *(ap)*

Ultimatum du GIA

BERNE. – Le Groupe islamique armé (GIA), fraction la plus radicale des islamistes armés algériens, a donné jusqu'au 7 janvier à la Grande-Bretagne, à l'Allemagne et aux Etats-Unis pour évacuer leurs ambassades à Alger. Face à l'insécurité ambiante, la Suisse avait déjà fermé son ambassade le 16 septembre dernier.

L'ultimatum du GIA a été reçu par l'ambassade de Grande-Bretagne à Berne, a indiqué le Foreign Office. La lettre, écrite en allemand, avait été postée de France. «Tous contacts avec notre pays devront être rompus d'ici au 7 janvier et l'ambassade évacuée. Nous ne pouvons pas garantir les vies des étrangers à l'expiration de cet ultimatum. Après cela, tous les non-croyants seront tués de sang-froid», déclare-t-elle.

Selon la télévision publique allemande, le Ministère des affaires étrangères allemand a de son côté indiqué hier soir que des islamistes avaient lancé un ultimatum au personnel de l'ambassade d'Allemagne en Algérie. Ils exigent que les personnes attachées à l'ambassade quittent l'Algérie avant le 7 janvier. L'ambassade des Etats-Unis à Berne a reçu la même lettre, en allemand, que l'ambassade britannique.

L'ambassade de Suisse à Alger est fermée depuis le 16 septembre. Tout le personnel diplomatique a quitté le pays. Cette décision n'avait pas été motivée par une menace ou un incident précis, mais pour des raisons de sécurité, selon le Département fédéral des affaires étrangères (DFAE). Près de 70 ressortissants suisses, dont deux tiers de doubles nationaux, sont encore en Algérie. *(ats/afp)*

Hommage

LONDRES. – La communauté théâtrale londonienne a salué hier la mémoire du dramaturge Oscar Wilde. Mort dans la misère à Paris, il avait été rejeté par la société britannique en raison de son homosexualité.

«C'était un homme brillant et caustique», a déclaré John Gielgud, 90 ans. L'acteur a dévoilé une plaque sur la façade du théâtre Royal Haymarket où, un siècle auparavant, la première de la pièce de Wilde «Un mari idéal» fut donnée.

Originaire du Dublin, Oscar Wilde avait choqué l'Angleterre victorienne en raison de sa liaison avec le fils du marquis de Queensberry, lord Alfred Douglas.

Jusqu'au dernier instant, Oscar Wilde fit la démonstration de son humour. Ayant commandé du champagne dans sa chambre, il déclara: «Je meurs comme j'ai vécu: au-dessus de mes moyens.» Puis, observant le papier peint du plus mauvais goût qui ornait la pièce, il ajouta: «L'un de nous deux doit partir.» *(ats/reuter)*

Policier tué à Nice

NICE. – Un fonctionnaire de la police nationale, Georges Janvier, 35 ans, a été tué dans la nuit de lundi à mardi à Nice et un de ses collègues a été blessé dans une fusillade qui a éclaté vers minuit. Six jeunes gens, dont deux mineurs, ont été interpellés et placés en garde à vue.

La fusillade s'est produite dans le quartier de l'Ariane, une banlieue chaude à l'est de Nice, faite de tours HLM habitées par une population à forte densité maghrébine. Une fois de plus, les policiers ont été appelés lundi soir pour tenter de faire régner l'ordre alors que s'affrontaient deux bandes rivales, probablement à cause d'une affaire de drogue ou de répartition de matériel volé, a déclaré en début de la matinée le procureur de la République, Paul-Louis Aumeras.

En voulant intervenir sur un parking où des coups de feu étaient échangés, Georges Janvier a été atteint d'une balle en pleine tête. Un de ses collègues, Guy Deshayes, 30 ans, a été touché à la cuisse. George Janvier, évacué d'urgence vers l'hôpital Saint-Roch, est décédé vers 1 heure du matin. Quant à M. Deshayes, selon les médecins, sa blessure est sans gravité.

Plusieurs des six jeunes gens interpellés – dont certains sont connus des services de police – affirment qu'ils n'avaient pas reconnu des fonctionnaires, dépourvus de signes distinctifs. *(ap)*

Système D

GRENOBLE. – Un Zaïrois résidant à Grenoble, mais dont la famille est restée à Paris, sera poursuivi pour «transport illicite et entrave à la circulation des trains» pour avoir fait transiter clandestinement ses valises par le TGV.

L'homme, dont l'identité n'a pas été révélée, a été interpellé dimanche à Grenoble alors qu'il venait récupérer une valise déposée trois heures plus tôt par ses proches dans les casiers à bagages de la voiture 9 du TGV Paris-Grenoble. Au lieu de valise, le Zaïrois a trouvé des policiers qui lui ont demandé des explications sur son manège.

La combine aurait pu durer longtemps, si un contrôleur n'avait jugé suspecte cette valise sans propriétaire.

L'agent de la SNCF, par peur d'un attentat, avait fait arrêter la rame, en pleine campagne, à la hauteur de Précy-sous-Thil (Côte-d'Or) et alerté les services de déminage. Ces derniers ne devaient découvrir que quelques chemises et de la nourriture dans la valise, mais le TGV est arrivé avec près d'une heure de retard à Grenoble. *(ap)*

Le Dr Scalfaro consulte...

Quelle potion «miraculeuse» trouvera-t-il pour l'Italie?

ROME. – Le président italien Oscar Luigi Scalfaro a entamé hier après-midi un second tour de consultations. Il doit choisir le président du Conseil qui succédera à Silvio Berlusconi. Un compromis sur un programme minimum semble se dégager entre la Ligue du Nord et l'opposition.

M. Scalfaro devrait terminer ses entretiens demain soir. Il pourrait annoncer vendredi ou, au plus tard, lundi le nom du futur chef du gouvernement, dont tout le monde s'accorde à dire maintenant qu'il ne pourra pas être Silvio Berlusconi.

Le futur locataire du palais Chigi devra satisfaire à la fois Umberto Bossi, chef de la Ligue du Nord, qui a fait tomber le gouvernement Berlusconi en quittant la majorité, et l'opposition avec laquelle ce parti fédéraliste est prêt à constituer une nouvelle majorité pour réaliser un programme minimum.

M. Berlusconi et ses alliés préconisaient un rapide retour aux urnes. Ils pourraient se replier sur une solution de compromis, le chef de l'Etat ayant exclu la dissolution immédiate des chambres. Une réunion de la majorité sortante (Forza Italia, Alliance nationale et Centre chrétien-démocrate), hier à la mi-journée, devait arrêter une position commune en vue des rencontres prévues aujourd'hui avec le chef de l'Etat.

Le coordinateur de Forza Italia, Cesare Previti, ministre de la Défense, a préconisé lundi la candidature du ministre du Trésor Lamberto Dini comme possible président du Conseil d'un «gouvernement électoral», c'est-à-dire chargé de préparer à court terme des élections anticipées. Sur cette candidature un compromis pourrait être trouvé avec une partie de l'opposition.

Massimo D'Alema, secrétaire du Parti démocratique de la gauche (PDS), a déclaré lundi soir que la «solution de la crise était proche». Il a ajouté qu'il n'avait rien contre un chef de gouvernement provenant de Forza Italia, à condition toutefois que ce ne soit pas pour préparer les élections mais pour faire adopter les réformes institutionnelles nécessaires. Le chef de la Ligue du Nord est également d'accord sur ce programme.

Rocco Buttiglione, secrétaire du Parti populaire italien (PPI, ancienne Démocratie chrétienne), a reconnu à Forza Italia «le droit de proposer le nom du président du Conseil». Il a estimé que ce choix devrait être accepté à moins de «sérieuses objections». *(ats/afp)*

Payés en liquide

YOUJNO. – Les ouvriers d'une papeterie de Youjno-Sakhalinsk, dans l'extrême-orient russe, reçoivent une partie de leur salaire en vin. L'agence Interfax explique les raisons de ce mode de paiement: la direction de la papeterie troque une partie de sa production contre du vin de qualité inférieure, qu'elle utilise ensuite pour payer les salariés. Les pompiers de l'usine ont également touché une partie de leur paie en vin. «De ce fait», note l'agence, «ils n'ont pas pu éteindre un incendie qui s'était déclaré dans un caisson à charbon». *(ap)*

Nouvel appel à la négociation depuis sa cachette du président Doudaiev. ap

Gaza crie vengeance

GAZA. – Des milliers d'Arabes scandant «mort à Israël» ont participé hier aux obsèques des trois policiers palestiniens tués la veille à Gaza par des militaires israéliens (voir NF d'hier).

Les circonstances de ce premier accrochage grave entre les policiers palestiniens et les soldats israéliens depuis la mise en œuvre de l'autonomie à Gaza et Jéricho étaient encore confuses. L'autorité palestinienne a réclamé des éclaircissements à Israël.

Selon Tsahal, ses soldats patrouillaient non loin d'un poste de la police palestinienne lorsqu'ils ont essuyé des coups de feu. Ils y ont riposté et ont pourchassé les agresseurs, abattant dans la foulée trois policiers autour et à l'intérieur d'une maison.

La police palestinienne dément que ses hommes aient ouvert le feu les premiers. Elle affirme que ce sont les Israéliens qui les ont attaqués en pilonnant deux de ses positions.

Au Caire, Shimon Peres a assuré que les soldats avaient «agi comme ils devaient le faire» et s'étaient bornés à riposter à des tirs après que leur commandant eut sommé les Palestiniens de cesser le feu. «Je suis vraiment désolé qu'ils n'aient pas obtempéré», a dit le chef de la diplomatie israélienne en reconnaissant qu'un policier palestinien avait été abattu alors qu'il se rendait. «Je suis désolé de ce malentendu qui a fait des victimes», a-t-il ajouté.

Yasser Arafat a assisté personnellement à Gaza aux obsèques des trois policiers en présence de milliers de fidèles qui criaient vengeance. Le président de l'autorité autonome s'est fait acclamer par la foule lorsqu'il s'est écrié devant les trois cercueils recouverts du drapeau palestinien: «Nous continuerons notre tâche et votre sang illuminera la voie vers Jérusalem, la capitale de la Palestine!»

Ce regain de tension survient alors que l'Etat hébreu et l'OLP ont repris hier au Caire leurs négociations. Au point mort depuis la mi-décembre 1994, celles-ci portent sur l'application de la deuxième phase des accords sur l'autonomie. Elles prévoient l'organisation d'élections palestiniennes, précédées par un retrait des troupes israéliennes des zones arabes fortement peuplées de Cisjordanie. *(ats/reuter/afp)*

L'Europe est givrée

BERNE. – Tempêtes de neige, congères, froid et verglas: l'hiver s'est installé sur une grande partie de l'Europe en ce début d'année. En Allemagne, en Italie et en France, le trafic a été notablement perturbé hier par les intempéries.

L'hiver a fait une entrée fracassante en Italie: baisse brutale des températures et abondantes chutes de neige. En Toscane, les collines sont couvertes d'un manteau blanc. La neige et le verglas ont perturbé le trafic routier jusqu'en Sicile. Des chutes de neige ont également été signalées en Sardaigne.

Dans les Pyrénées françaises, un millier d'automobilistes ont été surpris par la neige dans la nuit de lundi à mardi. Ils ont dû prendre leur mal en patience et attendre durant plusieurs heures que les routes soient dégagées. De nombreux automobilistes n'avaient pas un équipement d'hiver.

En Autriche, une personne a été tuée dans une avalanche dans la station de Sankt Anton, a annoncé la gendarmerie. Aucune précision n'a été obtenue sur l'identité de la victime. Des hélicoptères de secours ont été déployés dans la région. Le trafic routier dans le sud de l'Allemagne a également été fortement perturbé, avec à la clé des dizaines d'accidents dus à la neige et au verglas. *(ats/dpa/apa)*

NF VALAIS

46 000
jeunes de 14 à 35 ans
lisent chaque jour le
Nouvelliste
ET FEUILLE D'AVIS DU VALAIS
Le trait d'union des Valaisans
REMP - MACH 94

CHABLAIS

LA VILLE PARALYSÉE

MONTHEY. – La première bonne surprise de l'année a émerveillé plus d'un Montheysan hier matin aux petites heures du jour: vingt bons centimètres de neige fraîche recouvraient la ville. ..... PAGE 12

MARTIGNY

COMMERÇANTS SATISFAITS

MARTIGNY. – Selon un premier bilan, les commerçants martignerains sont satisfaits des fêtes. Et ce même si l'on achète plus intelligemment. .. PAGE 11

SION

LA JOLIE ROBE DU VIN

CHAMOSON. – La Société de développement de Chamoson organise une exposition qui regroupe sept cents étiquettes du cru. ..... PAGE 13

SIERRE

EFFICACITÉ ET SOURIRE

SAINT-JEAN. – La Société de développement de Saint-Jean entend poursuivre l'amélioration de ses sentiers pédestres. Elle a déjà engagé des chômeurs pour cela. ..... PAGE 14

HAUT-VALAIS

SÉCURITÉ AVANT TOUT

BRIGUE. – La future discothèque de Brigue, ouverture prévue pour Pâques, est sûre. Tant le maître d'œuvre que le service cantonal du feu l'affirment. ..... PAGE 16

Au cœur des 4-Vallées

«Assurance neige» garantie sur les pistes du glacier des Gentianes. nf

Sur le plateau de Thyon, porte d'entrée aux 4-Vallées. nf

Vous aimez les grands espaces? Vous aimez les sauts de puces par-dessus les montagnes, les paysages qui changent de visage en passant une crête? Alors il vous faut découvrir les 4-Vallées. Partir le matin de Thyon, skis aux pieds, dévaler la piste de l'Ours sur Veysonnaz, grimper au Greppon blanc, plonger sur Novelli et Siviez, reprendre l'ascenseur pour Tortin, les Gentianes ou le Mont-Fort, avant de plonger sur Verbier, quel fabuleux programme!

Par Norbert Wicky

La terre promise est la terre que l'on assume... Dans les villages de Nendaz et de Veysonnaz, à l'heure où la traditionnelle économie montagnarde battait de l'aile, on a compris «que la neige est la lumière des montagnes...» Quelques pionniers audacieux, l'appui de toute une population, et les premières installations de remontées mécaniques voyaient le jour...

Qui aurait cru alors que Nendaz et Verbier, puis Veysonnaz, La Tzoumaz et enfin Thyon pourraient se tendre la main par-dessus les montagnes? Personne ou presque... Et pourtant, quelques décennies à peine après la naissance des premiers projets, le domaine skiable des 4-Vallées est devenu l'un des «must» de l'offre hivernale valaisanne. Chaussez vos lattes, et suivez le guide...

Ski tous azimuts

Thyon, Greppon blanc, Siviez, Tortin, Mont-Fort... C'est la ligne directe pour atteindre le point culminant du secteur, à 3330 mètres d'altitude. Mais au carrefour des pistes, on pourra aussi choisir le chemin des écoliers. Monter de Nendaz à Tracouet à bord du «turbo» des 4-Vallées, rejoindre Prarion, se laisser hisser sans effort au Plan du Fou avant de glisser vers Combatzeline.

Ou encore imiter les champions en dévalant la célèbre piste de l'Ours, faire un détour par la piste des mayens de Veysonnaz. L'offre est variée à souhait. Les plus sportifs pourront même plonger du Greppon blanc sur le val des Dix, avant de se détendre les jambes dans le bus qui les ramènera aux Collons. Quatre cents kilomètres de pistes de toutes difficultés, et une centaine d'installations de remontées! Il faudra plus d'un jour pour en faire le tour complet...

Pris d'assaut!

Les stations ont fait leur plein d'hôtes. On se bouscule parfois au portillon de départ, mais une fois sur les hauts, l'immensité du secteur «dilue» la foule. Toutes les pistes sont ouvertes, télésièges, téleskis ou téléphériques sont performants, à quelques exceptions près. Confort, rapidité, débit horaire élevé. Des millions ont été investis pour améliorer sans cesse les moyens de transport.

Les restaurants d'altitude sont bien répartis sur l'ensemble du domaine skiable.

A l'alpage de Tortin, descente en direction de Siviez. nf

Entre deux descentes, pauses bienvenues dans ces lieux d'accueil priviligiés, sur une terrasse ensoleillée, voire dans l'un des anciens alpages transformé en buvette ou en restaurant, tout en préservant un style montagnard du meilleur goût.

Regardez votre montre...

Paysages inoubliables, panorama grandiose, l'ivresse vous gagne en parcourant les 4-Vallées. A tel point que le risque est grand d'oublier l'heure de fermeture des installations qui vous ramènent au point de départ. Les skieurs désirant déguster le «menu complet» devront donc consulter leur montre pour éviter de rester en panne sur l'un ou l'autre des carrefours, avec comme pénitence un retour forcé via la plaine à bord d'un taxi ou en enprunt antant les transports publics.

Paradis de vacances, dépaysement régénérateur, au départ de ces villages devenus stations touristiques pour survivre. L'occasion d'ouvrir ses poumons à un air empli d'autres parfums, d'aérer le corps et l'esprit dans les silences de l'altitude, que seul trouble la ronde incessante de ces câbles invitant à remonter la pente sans effort... □

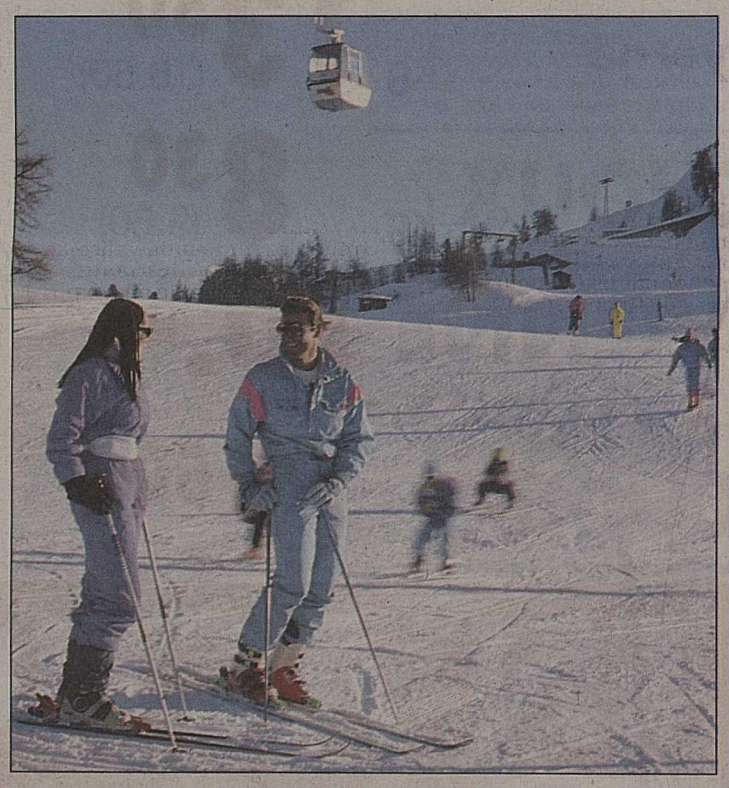

La piste de l'Ours, pour imiter les champions du cirque blanc. nf

Les Chottes de Veysonnaz, un ancien alpage transformé en restaurant. ldd

Départ au sommet du Mont-Fort, à 3330 mètres d'altitude. Grisant! nf

Vue plongeante sur le Plan du Fou, entre Tracouet et Siviez. nf

ACTIONS JUSQU'AU 7.01.95

Tout pour la choucroute

CHOUCROUTE	500 g	1.40 (1.70)
COMPOTE DE RAVES	500 g	1.80 (2.10)
SAUCISSON de Payerne	kg	13.50 (16.50)
SAUCISSE AUX CHOUX	kg	8.30 (9.80)
SAUCISSES DE VIENNE 5 X 4 PCES		10.- (13.50)
LARD FUME A CUIRE	kg	19.50

LA QUALITE EN ACTION

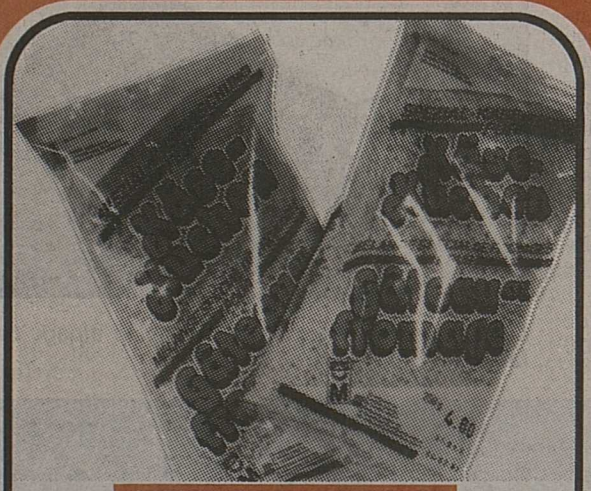

ACTION JUSQU'AU 10.01.95

MELANGE POUR GATEAU AU FROMAGE
sachet de 250 g
3.90 (4.70)

ACTION JUSQU'AU 7.01.95

CHOUX
blancs, rouges, frisés, du pays
kg 1.50

ACTION JUSQU'AU 7.01.95

POMMES DE TERRE "Bintje"
cabas de 2.5 kg
3.10 (kg 1.24)

MIGROS VALAIS

EN BREF

Orchestre Romanca

VERBIER. – La grande station bagnarde accueille le vendredi 6 et le samedi 7 janvier l'orchestre croate Romanca. Formé de six musiciens, l'ensemble instrumental s'exprime à travers le folklore populaire, mais aussi via des interprétations classiques de compositeurs comme Brahms et Dvorak. L'orchestre Romanca se produit vendredi soir à l'église de Verbier-Station à partir de 20 heures. L'entrée est libre. Samedi, la formation animera la messe du soir, dès 18 heures.

Sortie à skis

MARTIGNY. – Le Ski-Club de Martigny-Bourg organise une sortie à Anzère. Celle-ci a lieu le dimanche 8 janvier prochain. Le départ est fixé à 8 heures sur le Pré-de-Foire, au Bourg. Les membres intéressés sont priés de s'inscrire auprès de Paula Luy jusqu'à demain soir jeudi, à 18 heures (tél. (026) 22 84 47). En cas de temps incertain, on peut appeler le 180, le dimanche à partir de 7 heures.

Samaritains

MARTIGNY. – La section des samaritains de Martigny informe la population de la ville et des environs qu'elle organise un cours complet de samaritains selon la nouvelle formule. Le début du cours est fixé au lundi 16 janvier prochain, à l'école du Bourg. L'enseignement sera par la suite prodigué chaque lundi, mercredi et vendredi, de 20 à 22 heures. A noter que les personnes ayant suivi avec succès le cours de sauveteur durant l'année 1994 ont la possibilité de poursuivre leur formation en s'inscrivant pour la deuxième partie. Autre (bonne) nouvelle: la section met sur pied, dès le mois de mars 1995, un cours de réanimation cardio-vasculaire se déroulant sur trois soirées de deux heures et demie environ. Renseignements et inscriptions auprès de Mme Gay-Crosier, tél. (026) 22 66 55 ou chez la présidente Janine Revaz tél. 22 48 27.

Inauguration

FULLY. – Après les Vieux-Chênes, le Breyon. La jeunesse de Mazembroz vient de terminer la construction d'un nouveau couvert. Installé dans un site protégé, cet espace dévolu à la convivialité sera présenté le samedi 7 janvier. L'inauguration officielle est prévue le 9 mai prochain, fête de la Saint-Gothard, patron du village de Mazembroz.

Patrouilleurs

VERBIER. – Les fameux patrouilleurs du colonel Rodolphe Tissières ont rendez-vous le samedi 7 janvier prochain à la cantine des Ruinettes, sur les hauts de Verbier. Tous ces hommes qui ont fait la «mob» sous les ordres de «Dodo» partageront la traditionnelle choucroute en évoquant «le bon temps». Les autorités cantonales et régionales, les organisateurs de la Patrouille des glaciers, mais aussi les amis des amis seront de la partie. Haut les «chœurs»!

La fête du bonheur

MARTIGNY. – Amateurs de fête, réjouissez-vous! Fort du succès remporté l'an dernier, Frédéric Langel, de Flo Genève, récidive et signe son deuxième salon du mariage à Martigny. Rendez-vous fixé au vendredi 3 février, au CERM. La manifestation se prolongera tout le week-end. Défilés de mode et démonstrations (coiffeurs et confiseurs notamment) ponctueront ces journées consacrées tant au mariage qu'à la fête en général.

«Ils achètent beaucoup mieux»

Les commerçants martignerains satisfaits des fêtes.

MARTIGNY. – Malgré la crise, la période des fêtes s'est révélée positive pour les commerces martignerains. Pour la plupart, elle s'est même avérée meilleure que l'année précédente. De quelques pourcents certes, mais suffisamment pour dépasser les prédictions budgétaires effectuées. Mais si les gens ne se sont pas autant «serrés la ceinture» qu'on aurait pu le croire, les commerçants sont unanimes sur ceci: tous achètent mieux. C'est à dire qu'ils ne dépensent plus sans compter, mais y regardent plutôt à deux fois avant d'acheter. Conséquence de la récession ou maturité face à la consommation? Bilan commercial au pays des marchandises.

Fin décembre, les prévisions des commerces martignerains étaient plutôt alarmistes. «Pourtant, on a beaucoup vendu», avoue Alain Droz, gérant de la Coop. Comme lui, ils sont nombreux à avoir vu leurs espérances dépassées en réalisant d'aussi bons chiffres que l'année dernière. Si ce n'est meilleurs puisque que la surface de ventes enregistre une hausse de 2 à 3 % par rapport à Noël 1993. A Magro, même satisfaction: le responsable, M. Puippe, estime l'augmentation à 5 %. Selon lui, «les gens achètent mieux». C'est-à-dire qu'ils regardent à deux fois avant de déposer un produit dans leur caddie. Récession oblige: on ne peut plus dépenser n'importe comment. Et si les acheteurs sont plus attentifs que ces années dernières, c'est aussi parce qu'ils ne veulent pas n'importe quel produit, mais «le même» que celui qu'ils ont admiré sur les dépliants publicitaires.

Comme sur la pub

Alain Droz remarque que, sans publicité, «les produits restent en rayon». Et que, grâce à elle, les gens arrivent au magasin en connaissant déjà la marchandise de leur désir: elle leur est familière. «Certains font même leurs courses avec leurs dépliants publicitaires en main», note le gérant. Et question pub, il faut avouer que cette année, les commerçants martignerains ont mis le paquet: annonces dans les journeaux, affiches, mais aussi la fameuse tombola de 50 000 francs de lots organisée par l'Union des commerçants martignerains. Autant de moyens commerciaux qui sont mis sur pied pour pousser à la consommation.

Mais surtout, les commerçants martignerains s'étaient mis d'accord pour organiser trois soirées de ventes nocturnes et le résultat a été positif: environ un bonus de plus que l'an passé. «C'est la seule ville du Valais où chacun a joué le jeu de mettre sur pied trois veillées», avoue avec satisfaction Ramon D'Andrès, président de l'union susmentionnée.

Un salaire en plus

Mais si la publicité a su trouver ses brebis, les commerçants ont constaté que les gens avaient tout de même davantage d'argent que prévu. Et sans doute que la nouvelle formule de paiement des impôts en trois ou quatre tranches y a joué son rôle: «Il semble que les clients ont pu davantage utiliser leur treizième salaire que les autres années», envisage M. Jacquier, directeur du centre commercial du Manoir. A la Migros, tous les secteurs ont réalisé de bons chiffres, en particulier ceux des fleurs et du matériel radio-hifi. A l'Innovation, ce sont surtout les parfums, les jouets et les appareils électroménager. A la Coop également. Par contre, le secteur textile a dans l'ensemble moins bien fonctionné que les autres.

Finalement, les gens n'ont pas forcément acheté plus cher ou moins cher que d'habitude. Mais selon leur bourse et grâce à la publicité effectuée, ils ont dépensé «en connaissance de cause». Est-ce qu'il n'y a pas une pub qui dit qu'«un acheteur averti en vaut deux»? *(vic)*

«Aujourd'hui, les gens n'achètent plus n'importe quoi. Ils dépensent mieux.» nf

Sur le pied de guerre...

Mobilisation générale chez les cantonniers des communes et du canton.

Hier matin en ville de Martigny. Spécialement équipé pour le déneigement, ce véhicule a permis de rendre les trottoirs aux piétons. nf

MARTIGNY. – La première grande offensive hivernale de l'année – comme de la saison – n'a pas été sans conséquence pour le personnel chargé des voies publiques. A Martigny, le chef d'exploitation Christian Vogel et ses hommes sont sur le pied de guerre depuis plus de quarante-huit heures. Sept collaborateurs lundi, une douzaine hier mardi ont, à bord de véhicules de toutes tailles, dégagé les routes, les trottoirs et les chemins de campagne de la neige qui encombrait les axes de circulation du territoire octodurien. Au total, cela représente quelque cent trente kilomètres de bitume que le service de déneigement a rendu au trafic. Simplement hier, les collaborateurs ont «attaqué» la journée à 3 h 30, les premiers engins sillonnant déjà les principales artères de la cité avant 4 heures. Au coude du Rhône, le coût de l'opération est estimé à près de 9000 francs pour la seule journée de mardi.

Val Ferret «gâté»

A l'échelon cantonal, dans l'Entremont et le giron octodurien, le voyer du Ve arrondissement Martin Terrettaz a donné, lui aussi, le branle-bas de combat. Une trentaine de cantonniers, autant de véhicules et de chauffeurs ont parcouru en tous sens les routes du secteur, en particulier la voie internationale conduisant en Italie. Les premiers hommes mobilisés l'ont été dans la nuit de la Saint-Sylvestre déjà. Renforcés depuis le 1er janvier, ces effectifs sont parvenus à maintenir ouvertes au trafic toutes les routes de l'arrondissement. C'est la région de La Fouly qui a reçu les plus importantes précipitations d'or blanc. On a mesuré, ces deux derniers jours, entre 40 et 50 centimètres de «fraîche» sur les chaussées du val Ferret.

Hier matin, les chaînes à neige étaient obligatoires depuis Orsières pour accéder à la gare routière du Grand-Saint-Bernard. Les effets conjugués du salage et du soleil ont permis la fonte rapide des résidus neigeux, sur les routes de plaine plus particulièrement.

Mais de manière générale, l'équipement d'hiver est toujours indiqué pour accéder aux vallées latérales et à leurs stations. *(gram)*

Hommage à Prosper Bruchez

SAXON. – Ceux qui l'ont connu ne l'oublieront pas de sitôt. On a de la peine à croire qu'il n'est plus, Prosper, tant il était vivant et bien vivant. Quant il était fatigué, il disait assez souvent qu'il était «mort»; mais cette fois-ci il nous a quittés pour de bon. Il s'en est allé le jour de Noël, il avait bientôt 79 ans.

Il faut dire que sa santé jusqu'alors robuste en a pris un sérieux coup il y a un peu plus de deux ans lors du décès de son frère Raymond: ils étaient des amis inséparables. Comme quoi le chagrin peut conduire à la maladie et à la mort.

Homme de la terre, il était un travailleur sobre et consciencieux, c'était un spécialiste en matière d'arboriculture et de viticulture, et il aimait partager les connaissances qu'il avait acquises à Châteauneuf ainsi que son expérience.

Membre d'honneur de la Concordia, il a été pendant plusieurs années le porte-drapeau de la fanfare devant laquelle il défilait toujours avec fière allure et beaucoup de prestance.

C'était un homme d'une grande droiture qui avait beaucoup de qualités et qu'il faisait bon rencontrer tant il était cordial et vrai. Il avait ses racines au village de Saxon auquel il était très attaché et où il aimait se retrouver pour prendre le verre de l'amitié.

Il était sincère, spontané, convivial, jamais pressé. Il avait le sens de l'humour et de la mesure. C'était une riche nature qui possédait les vraies valeurs et qui savait les partager. *B.*

L'éclat du diamant

LAUSANNE. – Le 5 janvier 1935, Mlle Hortense Fleutry et M. Lucien Campo unissaient leurs cœurs, à Genève, pour une longue vie commune tissée de sérénité et de félicité.

A l'époque, Mlle Fleutry, originaire des Marécottes, travaillait à la cantine de Proz, restaurant géré par son père. Cet établissement disparut lors de la construction du barrage des Toules.

C'est donc à la cantine de Proz que M. Campo, originaire de Rocourt (Jura), jeune douanier en poste au Grand-Saint-Bernard, fit la connaissance de celle qui devint l'élue de son cœur. Le couple donnera le jour à deux filles, établies à Lausanne et à San Giustino, province de Perugia. Par la suite, deux petits-enfants et trois arrière-petits-fils viendront illuminer la vie des époux Campo-Fleutry. Couple qui vécut successivement à Vallorbe, Champéry, Lourtier-Fionnay, Brigue et Lausanne-Ouchy et qui connut ainsi les soucis d'un nombre inhabituel de déménagements.

En ce jour mémorable de leurs 60 ans de mariage, la famille et les amis de Mme Campo, qui est entrée dans sa 82e année, et de M. Campo, qui a fêté son 90e anniversaire le 1er décembre écoulé, vont s'unir pour adresser aux heureux jubilaires leurs vœux chaleureux de santé et de bonheur. *(c)*

Hortense et Lucien Campo-Fleutry. ldd

La cité blanche

Monthey sous 20 cm de neige. La voirie entre en action.

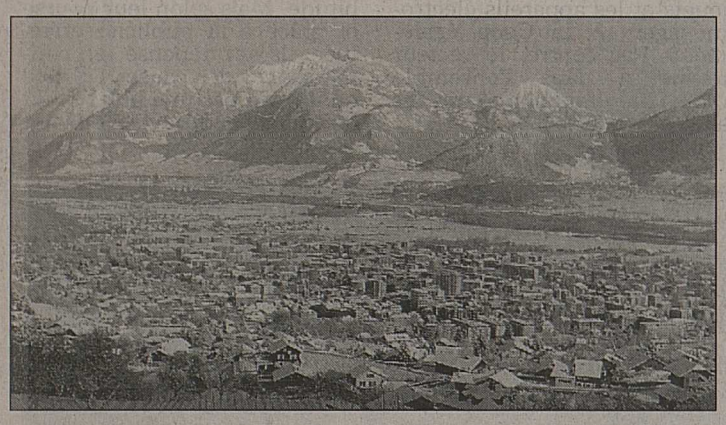

La ville de Monthey s'est retrouvée sous 20 cm de neige fraîche. nf

MONTHEY. – La première bonne surprise de l'année a émerveillé plus d'un Montheysan hier matin aux petites heures du jour: vingt bon centimètres de neige fraîche recouvrant la ville, voilà un événement qu'on n'avait plus connu depuis plusieurs saisons hivernales. Plaisir des yeux certes mais encore faut-il juguler les problèmes inhérents à ce cadeau venu du ciel, la priorité numéro un touchant les infrastructures routières à rendre disponibles le plus vite possible.

Chômeurs à la rescousse

Si la ville de Monthey est en général peu concernée par les problèmes de neige, elle dispose toutefois d'une équipe parfaitement rodée et d'un matériel adéquat pour parer au plus urgent. «Dès les premiers froids d'automne, nous mettons en action un service de piquet qui assure une permanence dès 4 heures du matin», souligne Théo Frachebou, responsable des Travaux publics. S'il neige plus de six centimètres, l'appel général est lancé auprès de la vingtaine d'employés du service qui quadrillent les quartiers de la ville avec plusieurs tracteurs équipés de lame et des faucheuses à neige. Ceux qui ne conduisent pas assument les finitions avec des pelles, cette prestation était d'ailleurs complétée hier avec l'aide de quelques chômeurs en fin de droit.

Déblayage et salage

«L'équipe de la voirie est à même de déblayer les routes communales dans un délai de deux heures et demie» précise le chef d'équipe Henri Quiquerez. Si l'axe principal classé route cantonale ainsi que des tronçons comme la route de Choëx ou la route des Aunaires sont du ressort de l'Etat, les kilomètres de chaussées communales ainsi que les parkings ont d'abord fait l'objet de déblayage avant de passer à l'opération de salage (3 tonnes). Une collaboration est possible avec l'équipe parcs et jardins, voire celle de la police qui se borne à signaler des dangers éventuels sur la chaussée.

Mandat précis

Bon équipement, équipe à l'effectif suffisant pour couvrir un territoire somme toute pas très dispersé: la commune de Monthey ne redoute pas que la neige lui tombe sur la tête. Les difficultés rencontrées dans le travail proviennent notamment de devoir respecter un mandat précis, à savoir agir uniquement sur le secteur public, même si certains particuliers aimeraient bien que le tracteur dégage l'entrée de leur villa. Autre petit problème, le stationnement sauvage empêche parfois de déblayer correctement la chaussée alors qu'un parking déjà occupé par des voitures ne facilite pas l'accès aux véhicules de la voirie. A noter un dernier cas de figure ambivalent qui n'était pas d'actualité hier à Monthey: l'intervention doit s'opérer en plein jour alors que les véhicules ont déjà passablement damé la neige sur la chaussée.

(elem)

Rendre le réseau communal praticable, une mission confiée à l'équipe des travaux publics de la ville. nf

Des chaises pour le tennis

Sport-Handicap Monthey lance un appel aux entreprises et commerçants.

MONTHEY. – Dans une correspondance datée de la fin de l'année dernière, le club Sport-Handicap Monthey-Chablais présente son programme d'activités pour l'année qui commence (voir encadré ci-contre). Et le club lance dans la foulée une opération de récolte de fonds. Une initiative qui a un but bien précis: l'achat de deux chaises spécialement conçues pour le tennis. Il va falloir trouver 7000 francs.

Sept ans, c'est l'âge de raison; c'est aussi l'âge du club dont nos colonnes ont déjà évoqué à maintes reprises les nombreuses activités. Or, à l'orée de 1995, voilà que le comité présidé par Laurent Donnet veut ajouter à son offre déjà fort attractive du tennis en chaise roulante. Et si le club possède déjà des chaises, il va tout de même falloir en acheter. Car qui dit tennis handicap dit modèles spécialement adaptés pour cette discipline devenue populaire en Valais, notamment après le succès sportif du Sembranchard Gérald Métroz.

L'exemple de Gérald Métroz va faire des émules dans le Chablais. nf

C'est cher

Le coût de ces équipements est important et les moyens du club sont limités. Mais Sport-Handicap s'est donné pour but d'acquérir deux exemplaires. Coût de l'opération: sept billets de mille francs. Et le club de faire appel à la générosité des Chablaisiens, et plus particulièrement aux artisans, commerçants, et aux entreprises de la région.

Le club souligne en outre, qu'il doit assumer les salaires des moniteurs qui ne sont que partiellement subventionnés par l'Office fédéral des assurances sociales.

Dynamique

Bien que Sport-Handicap Monthey-Chablais n'existe que depuis quelques années, il est l'un des plus dynamiques en Valais. En effet, il propose de nombreuses activités aux personnes handicapées de notre région.

Outre la natation, la gymnastique et l'athlétisme, les membres actifs du club peuvent s'adonner au basket, au volleyball, ou encore au tennis de table. Et pour les amateurs de sports encore plus particuliers, les moniteurs leur offrent la possibilité de s'essayer au lancer du javelot, du boulet, ou de participer à des courses en chaises roulantes, sans oublier le ski-bob et bientôt, espérons-le, le tennis.

Des noms

L'accès des personnes handicapées au sport leur apporte une meilleure qualité de vie. C'est du moins le modeste souhait du club chablaisien dont le comité se compose, outre son président, de Maryline Chambovey, vice-présidente, Elsy Bellon, secrétaire, Fernande Follonier, caissière, Gabrielle Gex du comité technique, ainsi que Zibgniew Dydynski et Dany Gay.

Une partie de ce comité se mue chaque semaine en moniteurs et monitrices, tout comme les membres de la commission technique Pierre Chervaz, Yannick Evrard, Isabelle Irachabal, Claudia Deschenaux, Michel Cherix, Françoise Gay et Françoise Varone. A cette liste, il faut encore ajouter notre consœur journaliste Sandra Viscardi.

(gib)

Du lundi au jeudi

MONTHEY. – Le programme 1995 des activités du Sport-Handicap Monthey-Chablais propose de nombreux rendez-vous hebdomadaires en soirée. Avec du tennis (tél. 71 60 42) et de la natation en piscine pour les handicapés mentaux à Collombey (75 78 13) le lundi. Mardi, place aux handicapés physiques à la piscine du Reposieux, accessible avec des chaises (76 15 90). Les mercredis hivernaux, c'est le ski dans l'après-midi. Et le jeudi clôt cette semaine de brillante façon avec au Reposieux à Monthey et au stade d'athlétisme du Vernay de la gymnastique, de l'athlétisme, mais aussi des jeux pour tous (77 28 82). En même temps un entraînement spécial pour les chaises est organisé, tout comme une séance pour mal et non-voyants.

Pour tous renseignements, adressez-vous aux numéros de téléphone ci-dessus ou au président au tél. 72 19 10.

MARTIGNY

«Fully à travers chants»

Un titre évocateur pour annoncer la «bas-valaisanne» en mai prochain.

FULLY. – Quarante chœurs d'adultes et vingt chœurs d'enfants investiront les rues de Fully en mai prochain, à l'occasion de la Fête de chant du Bas-Valais.

Trente-quatrième du nom, cette édition 1995 devrait réunir plus de 2100 participants. Depuis onze mois bientôt, un comité d'organisation est en place. Il est issu de la Cécilia, le chœur mixte local qui a constitué un bureau où sont représentées pas moins de onze commissions.

Tout ce petit monde travaille à la réussite de la manifestation, trente et un ans après avoir accueilli – c'était en 1964 – le onzième rassemblement annuel des chorales du Bas.

Pas de cortège

Voici quelques semaines, le comité d'organisation a présenté le bilan de ses activités, définissant au passage le programme, le logo et le thème de ce grand rendez-vous vocal. Ainsi, a-t-on renoncé au traditionnel cortège, lui préférant une cascade d'animations autour de trois podiums couverts dispersés dans le village principal de Vers-l'Eglise.

Concerts et productions d'ensemble se succéderont à l'église paroissiale de Fully, tant vendredi 4, samedi 5 que dimanche 6 mai. Une cantine dressée sur la place de Charnot abritera certaines cérémonies, de même que les repas et les bals.

Hospitalité

Une première étape a donc été franchie dans la préparation de cette importante manifestation. La fête est non seulement programmée, elle est désormais lancée. Reste le long travail de la réalisation auquel de nombreux bénévoles se sont attelés. Leur souci majeur? Offrir aux mélomanes valaisans un accueil digne de la réputation et de la valeur de ce rassemblement.

Connaissant le sens de l'hospitalité qui les caractérise, on peut faire confiance à Fully et sa population.

(c/gram)

Le comité d'organisation de la Fête de chant du Bas-Valais. g. fellay

EN BREF

Boun'An...

CHAMPÉRY. – Le service social de la commune de Champéry invite toutes les personnes âgées, handicapées ou isolées à un sympathique après-midi de détente, agrémenté d'un goûter, le dimanche 8 janvier à 13 h 30. Cette rencontre sera animée par le duo Gisèle et Francis, la Classe à Sophie, les yodeleuses Lise et Rose-Marie, la Rose des Alpes, Les J'D Clamar, Aline - Rachel et Camille Gabioud.

Pour cet après-midi de détente, des voitures seront à disposition pour les personnes désirant un moyen de transport. Il suffit de s'adresser à Gisèle Perrin (79 13 66), Yvonne Trombert (79 16 75), Fernande Rey-Bellet (79 13 05), Noëlle Nicolet (79 10 80), ou Blanche Beney (79 14 12). Le Conseil municipal adressera aux participants ses vœux de Boun'An et Bouna Santé!

Gospel

MORGINS.– L'église morginoise servira de cadre jeudi 5 janvier à 20 h 30 à un concert de negro spirituals d'Yvonne Taylor et son orchestre. Venant de la côte est des Etats-Unis, elle propose des interprétations dans la lignée des Mahalia Jackson, Aretha Franklin, Withney Houston.

Flambeaux

CHAMPOUSSIN. – Soirée du Berger jeudi 5 janvier à Champoussin. Rendez-vous à 16 h 30 avec les moniteurs de l'ESS aux Bochasses. Renseignements et inscription au tél. 77 27 11. Grand feu, vin chaud, animation musicale.

Nouveautés

LES DIABLERETS. – Au chapitre des nouveautés touristiques du Chablais vaudois, la station d'Ormont-Dessus a inauguré à la mi-décembre son télésiège du Meilleret, à quatre places. Les Diablerets proposent des balades en raquettes à neige d'une demi-journée à deux jours dans les espaces vierges (tél. 52 12 32). Ajoutons que le canonying hivernal existe... pour les personnes insensibles au froid (tél. 53 23 82).

Diablodocus

LES DIABLERETS. – Le Diablodocus Parc permet aux enfants de 3 à 11 ans de skier en toute sécurité avec des moniteurs, pendant que maman et papa sont sur les pistes. Un petit local chauffé, permet aux enfants de goûter à l'abri du froid et de la neige.

Ski-doo

GRYON. – Le 22 janvier, une initiation au scooter des neiges est proposée gratuitement au départ de Cergnement dès 10 heures le matin.

Attelage sur neige

GRYON. – Animation unique en Suisse le 29 janvier à Cergnement avec un concours d'attelage sur neige. Un spectacle inédit de courses de un ou deux chevaux, avec une joute humoristique.

Un Rodin de glace

GRYON. – A proximité du parking de Barboleusaz, le public peut sculpter selon sa fantaisie un château, une tour, etc., dans la glace. Les sociétés locales participeront à cette animation lors des vacances scolaires de février.

Skijöring

CHÂTEAU-D'ŒX. – A skis et tiré par un cheval monté par son cavalier, on découvre des nouvelles sensations de glisse à travers champs de neige et forêts.

Changement de tête...

M. Jerry Bovier présidera aux destinées de la SD des Collons-Thyon 2000.

LES COLLONS-THYON 2000. – Enfant de la région et restaurateur aux Collons, M. Jerry Bovier a été acclamé lundi après-midi à la présidence de la Société de développement des Collons-Thyon 2000. M. Ernest Fanti, mandaté au début 1991, a bien œuvré pour l'endroit. Sous sa houlette, la construction des bureaux de la SD a par exemple été menée à bien, un nouveau prospectus a été édité, un directeur de l'office du tourisme a été engagé. «Il reste encore beaucoup à faire dans l'amélioration de nos infrastructures», a toutefois indiqué M. Fanti dans son rapport. La création de chemins pédestres en hiver, d'un centre du village, la réalisation de places de parc figurent notamment au menu.

Animations variées

Pour la première fois, une sortie des propriétaires a été organisée le lundi de Pâques. Cent cinquante personnes participèrent à la course proposée. Une deuxième rencontre de ce type eut lieu en août. Dans son tour d'horizon, M. Jean-Marc Bürgi a rappelé le combat de reines sur le plateau de Thyon 2000. Plus de 5000 spectateurs, dont un grand nombre de touristes, assistèrent aux luttes des bêtes. La première brocante des Alpes et l'émission radiophonique «Le kiosque à musique» rencontrèrent aussi leur part de succès. En sus d'autres rendez-vous, les animations hebdomadaires de juillet à octobre attirèrent cinq cent vingt autochtones et étrangers. Les manifestations qui ont plu seront naturellement reconduites.

Augmentation des nuitées

7400 nuitées supplémentaires ont pu être enregistrées à l'issue de l'exercice. Depuis 1985, la fréquentation des lieux a plus que doublé pour dépasser les 240 000. Aujourd'hui, la majorité des clients vient de l'Allemagne. Les ressortissants de ce pays représentent en effet 38 % des hôtes. Les Suisses suivent avec 32,5 % devant les Hollandais. L'assemblée générale à la salle paroissiale des Collons a permis aussi aux membres de soulever les points qui leur tenaient à cœur. Le balisage des pistes, le manque d'enneigement artificiel à Noël ont été évoqués. Le président de Télé-Thyon a répondu avec franchise. Les taxes sur les ordures et sur l'eau ont été mises en exergue. Les réponses à ces questions ont été données par le chef de la Municipalité de Vex, M. Guy Micheloud. *(cat)*

M. Ernest Fanti a cédé le flambeau à M. Jerry Bovier. nf

La jolie robe du vin

La SD de Chamoson organise une exposition d'étiquettes.

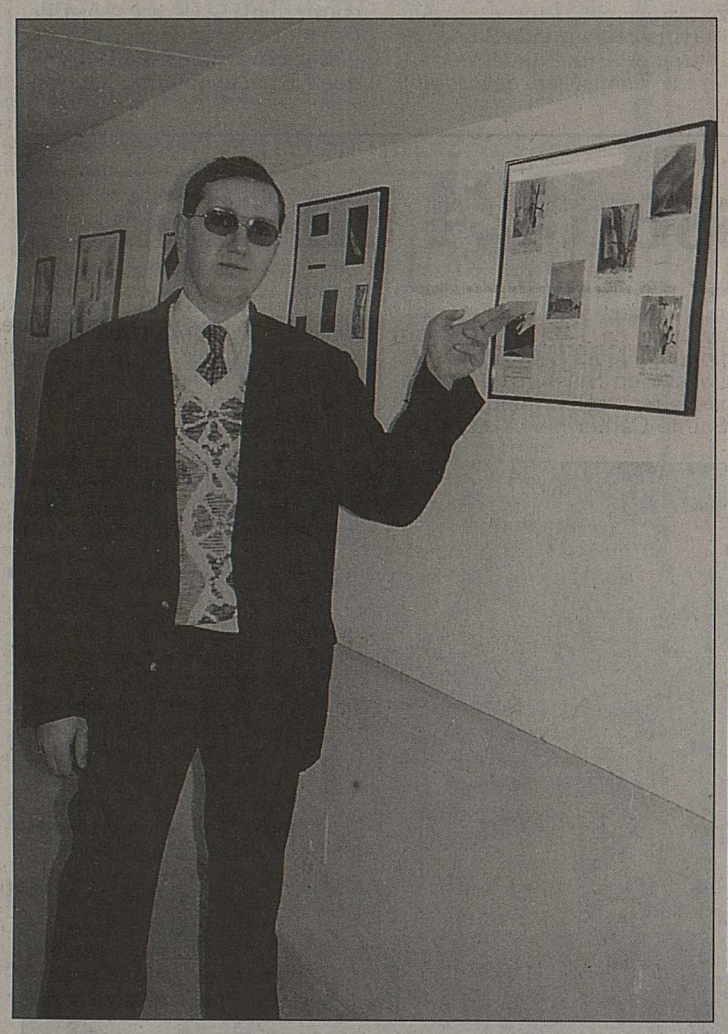

Didier Taccoz, le président de la SD, dévoile quelques étiquettes d'une exposition originale. nf

MAYENS-DE-CHAMOSON. – «Il est intéressant de voir une étiquette de vin autrement que sur une bouteille.» Didier Taccoz, le président de la Société de développement de Chamoson, est enthousiaste. L'exposition d'hiver de la SD regroupe actuellement plus de sept cents étiquettes de vin chamosard. Organisée en collaboration avec les propriétaires encaveurs de la commune, elle passionne les collectionneurs. Certains encaveurs ont sorti de leur caisse à malice des étiquettes datant de 1930. «On peut constater l'évolution. C'est assez révélateur», poursuit M. Taccoz.

Les sept cents étiquettes sont classées par thèmes, dont l'église de Saint-Pierre, le village de Chamoson, les animaux, les armoiries et autres manifestations diverses (tournois de football par exemple). La recherche graphique n'est pas oubliée.

Des artistes de la région ont parfois décoré les bouteilles de petites œuvres d'art. «Cela montre que ce milieu n'est pas statique. Il est ouvert à toutes suggestions», ajoute le président de la SD.

Animations originales

L'exposition hivernale sous la chapelle des Mayens-de-Chamoson est désormais devenue une tradition. La société de développement organise depuis quelques années une animation durant la saison de ski et l'une pendant l'été. Ainsi, les touristes et indigènes de la station ont déjà pu admirer les anciennes photos de Chamoson, les animaux naturalisés ou autres crèches de Noël. Quant à l'exposition actuelle, elle était «logique». «Chamoson est quand même la commune viticole la plus importante du Valais», affirment en chœur les membres de la SD. D'autres projets sont prévus pour de prochaines éditions de la manifestation: un coup d'œil sur la mycologie et la minéralogie. L'exposition d'étiquettes chamosardes est visible sous la chapelle des Mayens-de-Chamoson tous les jours de 15 à 18 heures jusqu'au 8 janvier 1995; l'entrée est libre. Elle sera également à nouveau organisée pendant la semaine de carnaval et les vacances de Pâques. Où une dégustation par les propriétaires encaveurs est envisagée... *(sav)*

Le 31 en chansons

Une soirée «sixties» pour aider la relève...

CHÂTEAUNEUF-CONTHEY. – Un quart de siècle, ça se fête. Elvis Schaefer l'a bien compris en organisant une soirée de réveillon à la halle polyvalente de Châteauneuf-Conthey. Ce passionné des sixties s'est approché des Ligues valaisannes contre le cancer et contre la tuberculose et les maladies pulmonaires pour obtenir un parrainage de la campagne «nouveau plaisir sans tabac». Pour décorer la salle, il a choisi d'exposer une Harley-Davidson, un flipper, un juke-boxe et des machines à sous. Plus de cent septante personnes ont pris part au repas tandis que deux cent cinquante Valaisans sont arrivés après onze heures pour célébrer l'entrée dans 1995.

Pôles d'attraction

Treize concurrents se sont affrontés au karakoe qui s'est soldé par la victoire de Bernard Monnet. Les gagnants du concours de danse, des spécialistes du rock acrobatique, ont fait un beau geste en offrant leur prix au dernier couple classé. Jusqu'au matin, les participants ont profité des bulles et des cotillons. Les premiers comptes de ce rendez-vous sont satisfaisants. L'organisateur avait prévu de verser la moitié du bénéfice à la nursery-crèche Les Papillons. Deux mille francs environ reviendront ainsi à cette structure qui accueille les enfants. *(cat)*

Ambiance et bonne humeur pour un changement d'année. ldd

EN BREF

Récital à Veysonnaz

VEYSONNAZ. – Après le concert de Noël, une nouvelle soirée musicale est proposée aux nombreux vacanciers en séjour à Veysonnaz. Un récital clarinette et piano sera en effet proposé ce soir à 20 heures à l'église aux hôtes de la station. M. Art Rozeboom, a été premier clarinettiste solo de plusieurs orchestres en Allemagne et en Hollande. Depuis 1980, il occupe cette place à l'Orchestre de la Suisse romande. Mme Marie-Jos. Schroeter est professeur de piano au Conservatoire, sections de Sion et Martigny, dans les classes professionnelles et amateurs. Ce soir, des œuvres de Schumann, de Chopin et de Weber figureront au programme. L'entrée sera libre.

Les indiens à Nendaz

NENDAZ.– L'Office du tourisme de Nendaz organise vendredi une journée des indiens. Cette excursion en montagne pour enfants de 6 à 14 ans sera animée par la visite d'un tee-pee. Amateurs bienvenus.

Skier, oui mais pas seul

SION. – La neige est enfin tombée au grand soulagement des skieurs. Le MDA (Mouvement des aînés) a mis sur pied pour ses jeunes (dès 50 ans) des journées de ski de piste. La première aura lieu lundi 9 janvier à Verbier. Rendez-vous à 12 heures au Châble au départ des télécabines. N'oubliez pas votre carte d'identité. Inscription au (027) 22 56 75 pour former les voitures.

Ramassage des sapins de Noël

SION. – Le service de la voirie ramassera les sapins de Noël les 9 et 10 janvier 1995 aux heures habituelles de la collecte des ordures ménagères.

Prière d'enlever les guirlandes ou autres matières plastiques ou métalliques, les sapins seront compostés. *(c)*

RÉDACTION DE SION
Rue Pré Fleuri 5
✆ (027) 297 560
Fax: (027) 233 043

Norbert Wicky *(wy)*
✆ (027) 233 117
Privé: 312 840

Cathrine Killé *(cat)*
✆ (027) 297 562
Privé: 365 812

Danièle Fauchère *(dan)*
✆ (027) 297 563
Privé: 313 525

Erde perd son curé

Jean-Pierre Dayer, du temps où il était vicaire à Nendaz. nf/a

ERDE. – L'abbé Jean-Pierre Dayer, curé d'Erde, est décédé hier matin à l'hôpital régional de Sion-Hérens-Conthey. Il était affecté dans sa santé depuis quelques mois.

Jean-Pierre Dayer est né le 24 janvier 1935 à Hérémence. Ordonné prêtre le 16 juin 1963, il célèbre sa première messe à Hérémence le 23 juin de la même année.

Il débute son ministère comme vicaire à la paroisse de Nendaz, où il restera de 1963 à 1971, date à laquelle il est nommé vicaire à Uvrier-Sion. Parallèlement, Jean-Pierre Dayer est professeur de religion à l'école professionnelle de Sion. En 1982, il est nommé curé d'Erde, paroisse qu'il a desservie jusqu'à sa mort.

L'ensevelissement aura lieu jeudi 5 janvier à 10 h 30, à l'église paroissiale d'Erde. *(id-cor)*

PUBLICITÉ

C'est avec plaisir que le
Café des 3 Suisses

à SENSINE-CONTHEY
vous retrouve dès aujourd'hui

Nouveau: piscine thermale extérieure
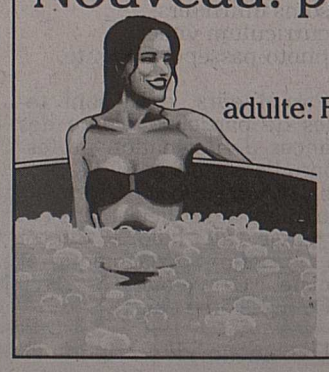
adulte: Fr. 12.- AVS: Fr. 10.-
enfant: Fr. 8.-
THERMALP
LES BAINS D'OVRONNAZ
Tél. 027/ 85 11 11
Restaurant
Brasserie
Superbe terrasse panoramique
Sauna
Hammam
Fitness
Secteur soins
Salle de conférences
Séminaires

EN BREF

Concert des Rois

CHERMIGNON. – Un concert des Rois sera donné le samedi 7 janvier, à 19 h 30, à l'église de Chermignon d'en Haut. Entrée libre. Première partie: quatuor de tubas de Chermignon. Seconde partie: Valérie Zuchuat (orgue), Eddy Debons (trompette), Jérôme Rey (trombone).

Exposition

CRANS-MONTANA. – Jusqu'au 31 janvier, Paul Sierre, Friel et Darko exposent dans les salons du Diamant vert à l'hôtel Astor à Crans-Montana. Paul Sierre a croqué la plupart des villages valaisans. Friel présente des branchages sur toiles ainsi que ses récentes créations. Grand connaisseur de la tauromachie, Darko a remporté un vif succès avec sa précédente exposition présentée en automne dernier à Montana-Vermala.

Rétro Canal 9

SIERRE. – Comme toutes les grandes chaînes de télévision, Canal 9 a réalisé une rétrospective retraçant les événements marquants de 1994. Programmée pour mercredi 4 janvier à 20 heures, cette émission développera essentiellement l'actualité locale. Donc pas de gros scandales financiers, ni de scènes de violence, mais des sujets politiques, économiques ou culturels qui ont transformé le paysage régional. Une année d'actualité dont les thèmes ne représentent pas un compte rendu exhaustif des événements passés, mais plutôt un regard subjectif sur la vie des régions sierroise et sédunoise: ouverture nocturne des commerces, travaux autoroutiers ou candidature aux Jeux olympiques... Un cocktail de reportages pimentés.

Du travail efficace

La Société de développement de Saint-Jean cultive le dynamisme.

SAINT-JEAN. – Plus de cinquante personnes ont assisté à la dernière assemblée générale de la Société de développement de Saint-Jean qui s'est déroulée récemment à la salle communale de Mayoux. Le président de la SD, Vital Monnet, en a profité pour rappeler dans son rapport les principales activitées menées par la société durant l'année 1994.

La Société de développement de Saint-Jean s'est montrée dynamique tout au long de l'année 1994. ldd

Programme d'occupation

En mai, les autorités de Grimentz et de Saint-Jean ont mis sur pied un programme d'occupation pour les chômeurs qui s'est révélé très intéressant. Cette initiative s'est concrétisée par l'engagement de cinq sans-emploi pendant six mois. La Société de développement de Saint-Jean a fait appel à ces personnes pendant deux semaines, la dernière de juin ainsi que du 25 au 30 juillet.

Tout le réseau des chemins pédestres de la commune a pu être amélioré. L'effort principal a été apporté au tronçon Les Bouesses-Les Luisannes-Orzival. Beaucoup de gens ont parcouru ces chemins durant l'été et, signe encourageant, se sont rendu compte du travail effectué. «Avant d'occuper ces chômeurs, il a fallu aller en reconnaissance pour faire l'inventaire des besoins. J'ai ainsi eu le plein emploi durant trois semaines», précise M. Monnet.

Fête de la chapelle

La fête organisée en faveur de la chapelle de Saint-Jean a connu une totale réussite. L'animation a été notamment assurée par les fifres et tambours de Borzuat et le groupe des vieilles danses d'Anniviers.

Le concert donné à la chapelle a attiré plus de deux cents auditeurs. La fête a permis de remettre 7000 francs à la paroisse de Vissoie pour rénover la chapelle de Saint-Jean. La confection du prospectus de Saint-Jean a suscité passablement de discussions au sein du comité. De format moderne, le document se distingue des traditionnels prospectus avec les chalets fleuris de géraniums. «Nous avons aussi voulu nous inspirer du modèle de l'Aida pour ne tenir qu'un langage dans la publicité avec le slogan «Anniviers», souligne le président de la SD.

Succès à Prarion

L'action des fleurs contribue à rendre les villages attrayants et accueillants. Le travail des dames à la main verte a été récompensé en novembre dernier lors de l'assemblée de la route fleurie à Vissoie. Le premier prix balcons-appartements a été attribué à Robert Zufferey de Pinsec. Adèle Perrin et Raymonde Savioz de Pinsec et Anne-Marie Métrailler de Saint-Jean ont obtenu un classement tout à fait honorable lors de ce concours.

L'organisation de la fête nationale à Prarion a connu un vif succès tout comme les années précédentes. Concernant Prarion, à noter au passage que le montant de la location de l'abri est supérieur de 500 francs par rapport à 1993. Malgré un bel été ensoleillé, l'endroit a été très bien utilisé. Des améliorations y ont été apportées. Les eaux du toit ont ainsi été canalisées afin d'éviter la boue en bordure du béton.

Activités 1995

Pour 1995, le programme prévoit la mise sur pied d'une fête villageoise à Mayoux au mois de juillet et l'amélioration de l'entretien des chemins pédestres du réseau communal. A l'avenir, les chemins de la commune seront d'ailleurs parrainés afin d'assurer un bon entretien. Le 1er Août à Prarion avec l'animation habituelle figure également au programme de cette année.

Relevons encore que le comité de la société de développement a connu un changement. Il se compose de Vital Monnet (président), Simone Zufferey (caissière), Jacky Revey (représentant du Conseil communal), Cédric Antille (membre) et de Véronique Allégroz qui a remplacé Dominique Abbé (secrétaire). *(sybi)*

Tendre «Cocoboy»!

SIERRE. – Même si, chaque année, Saint-Nicolas et le Père Noël l'utilisent pour apporter les cadeaux, on peut l'affirmer: l'âne devient rare. La famille de M. Jean-Jacques Dériaz, propriétaire de l'établissement horticole sierrois bien connu, a eu à cœur de perpétuer cette race d'équidés. L'âne «César» et l'ânesse «Lotti» ont eu un ânon nommé «Cocoboy». Celui-ci est un des acteurs de la crèche vivante du village de Loye au-dessus de Grône. Ce mammifère domestique à la robe généralement grise et aux longues oreilles est incapable de méchanceté. *(a)*

«Cocoboy» en liberté. nf/rauch

Concert de solidarité

Prodige russe de l'accordéon à Montana.

CRANS-MONTANA. – Dans ses mains, l'accordéon est élevé au rang de la grande musique. Serguei Tchumakov a suivi ses classes au célèbre collège de Gnessin (Moscou). A 19 ans, il a acquis une virtuosité musicale exceptionnelle lui permettant de se jouer des difficultés d'un répertoire éclectique: Jean-Sébastien Bach, Rossini, Albéniz, Griedin, etc., mais également de la musique populaire russe.

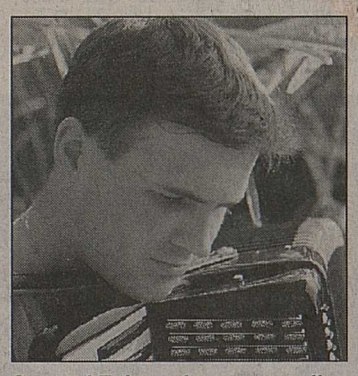

Serguei Tchumakov, un prodige de l'accordéon qui sait toucher le public. ldd

Ce jeune talent sait tirer du piano à bretelles des accents inédits. Le concert qu'il donnera ce soir sur le Haut-Plateau sera l'occasion de découvrir les formidables potentialités de l'accordéon dans le registre classique. Au-delà de la musique, cette soirée revêt aussi une dimension de spiritualité. Le prodige russe, qui a terminé son collège avec la mention «excellent», a eu la chance de pouvoir accéder à l'académie musicale Gnessin au terme d'une impitoyable sélection. Sur cent concurrents, dix élèves seulement sont retenus. Au terme de leurs études à l'académie, un seul sera nommé concertiste.

Un instrument indispensable

Pour entrer à l'académie, Serguei Tchumakov doit toutefois acquérir un nouvel accordéon plus perfectionné. L'instrument, qui coûte près de 20 000 francs, ne peut évidemment pas être acheté par un jeune homme issu d'une famille fort modeste. La situation personnelle du musicien et le chaos économique qui règne dans son pays rendaient l'achat de cet accordéon indispensable à la poursuite de ses études très difficile.

Heureusement pour Serguei Tchumakov, une famille fribourgeoise s'est mobilisée. Aidée par de nombreux amis, elle a parrainé l'étudiant et organisé un certain nombre de concerts en Suisse romande dont les recettes sont affectées à l'achat du précieux instrument. Une raison supplémentaire de ne pas manquer le concert de la virtuosité et de la solidarité donné par Tchumakov ce soir, à 20 h 30, au temple protestant de Montana. Entrée libre. *(sybi)*

La classe 1924 en fête

SIERRE. – En cette fin d'année, les septuagénaires de l'amicale 1924 ont célébré avec faste les cinquante ans d'existence de leur classe au carnotset de Bernard Rouvinez à Géronde. Ils ont ainsi mis fin aux festivités qui, tout au long de l'année 1994, ont ponctué leurs sept décennies: voyage en Suisse, repas anniversaire, célébration de la Sainte-Catherine. A cette occasion, le dynamique et jovial René Epiney de Pralong a été désigné président-guide pour cinq ans, succédant au spirituel et rabelaisien Alexis Coudray, devenu post-président. Ad multos annos. *(c)*

Au premier rang de gauche à droite: Bernard Rouvinez, Alexis Coudray, René Epiney et Jean Frey. Au deuxième rang: Albert Bruttin, Guy Zwissig, Marius Ostertag et Otto Pfyffer. ldd

Formation des infirmières

Les examens de sélection en vue de la formation professionnelle des infirmières de santé publique auront lieu le 18 février ainsi que du 20 février au 2 mars 1995.

Ces examens sont ouverts aux candidates en possession d'un diplôme en soins généraux, hygiène maternelle et pédiatrie ou psychiatrie, avec ou sans activité professionnelle.

Les intéressées sont priées de s'inscrire par écrit au Centre de formation pédagogique et sociale, Gravelone 5, 1950 Sion, jusqu'au 21 janvier 1995, en envoyant:
- photocopie du diplôme en soins infirmiers;
- curriculum vitae;
- photo-passeport récente.

Par ailleurs, elles sont tenues de participer à une des séances d'information professionnelle organisées à leur intention. La dernière avant les examens aura lieu mercredi 11 janvier, à 17 h 30, au Centre de formation pédagogique et sociale, Gravelone 5, 1950 Sion (troisième étage).

Une finance d'inscription de 200 francs sera encaissée au début de la sélection, soit le samedi 18 février.

Remarque

En raison de la mise en place de la nouvelle structure de formation en soins infirmiers, la spécialisation en santé publique sera organisée pour la dernière fois au centre de formation pédagogique et sociale (neuvième CSISP 1995-1997). La sélection de février-mars sera en conséquence également la dernière. *(c)*

Examens de sélection

Formation professionnelle des animateurs socio-culturels, assistants sociaux, éducateurs spécialisés, maîtres socio-professionnels: sélection février-mars 1995.

Les examens de sélection en vue de la formation professionnelle des animateurs socio-culturels, des assistants sociaux, des éducateurs spécialisés et des maîtres socio-professionnels auront lieu le 18 février ainsi que du 20 février au 2 mars 1995.

Ces examens sont ouverts aux candidats qui remplissent les conditions suivantes: être en possession soit d'un certificat de fin de scolarité avec un certificat fédéral de capacité (CFC) obtenu après trois ans au moins d'apprentissage; soit d'un titre officiel sanctionnant une scolarité secondaire complète (maturité, baccalauréat, brevet d'enseignement, diplôme de commerce, diplôme de culture générale ou diplôme équivalent).

Etre âgé de 19 ans au moins.

Avoir participé à une des séances d'information professionnelle organisées à leur intention. La dernière avant les examens aura lieu mercredi 11 janvier 1995, à 17 h 30, au centre de formation pédagogique et sociale, Gravelone 5, 1950 Sion (troisième étage).

Une finance d'inscription de 200 francs sera encaissée au début de la sélection, soit le samedi 18 février 1995.

Les intéressés sont priés de demander la formule d'inscription au centre de formation pédagogique et sociale, Gravelone 5, 1950 Sion. Celle-ci doit être retournée pour le 21 janvier 1995 au plus tard. *(c)*

MEDECINS SANS FRONTIERES - SUISSE
Ils ont besoin de nous...
...nous avons besoin de vous !
Clos de la Fonderie 1 - 1227 Carouge
CCP 12-1808-1

Elémentaire, mon cher Georges

Première en Suisse, un Valaisan ouvre une école pour détectives.

«Ecole professionnelle de détectives privés et d'agents de sécurité», tel est le nom de la première école helvétique du genre qui va ouvrir ses portes à Sion le 21 février prochain.

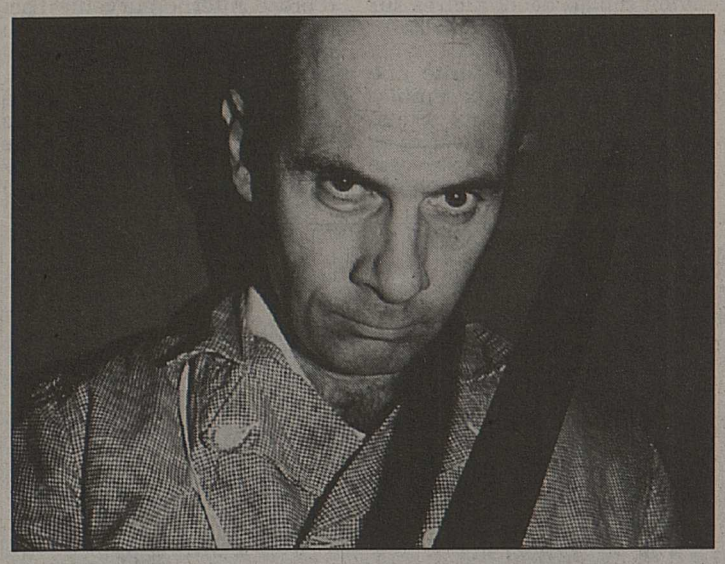

Guy Marchand (ici dans «Sueurs froides») s'est illustré dans le rôle de Nestor Burma, le détective truculent inventé par Léo Malet. ldd

L'ancien policier Jo Georges de Sion, depuis longtemps reconverti dans le secteur privé, a décidé de créer une école privée pour tous ceux qui désirent acquérir les bases et les ficelles d'un métier devenu mythique depuis que Conan Doyle a popularisé les aventures du détective Sherlock Holmes.

L'école en gestation proposera une formation dans les domaines de la sécurité générale des entreprises, sociétés, commerces ou autres, de la lutte contre l'espionnage industriel, de la protection de la sphère privée, du contrôle du personnel dans les entreprises et même du recouvrement de créances. La préparation à ce diplôme de détective privé demande environ 250 heures de cours.

Sur le terrain

Aujourd'hui, les seules formations qui existent en la matière, consistent en des cours par correspondance avec des centres à Bruxelles et à Liège. Ce sont des formations purement théoriques. Jo Georges estime quant à lui que, pour être opérationnel, la théorie est une chose, la pratique en est une autre. C'est ainsi qu'il a décidé de baser son enseignement avec une attention toute particulière à la connaissance du terrain et des instruments. Près de la moitié des 250 heures y seront consacrées. Par la suite, les diplômés auront encore la possibilité de travailler sur des enquêtes réelles dans le cadre d'une agence de renseignement.

Comme on n'est jamais si bien servi que par soi-même, le détective valaisan, directeur depuis une quinzaine d'années d'une agence à Sion, donnera lui-même les cours, sauf pour les questions juridiques où il fera appel à un juriste. Pour l'instant, onze personnes se sont déjà inscrites à l'EPDP. Les conditions d'admission sont simples: avoir plus de 18 ans, être Suisse ou étranger avec un permis, être titulaire d'un certificat de bonnes mœurs et bénéficier d'une instruction suffisante.

Encore un détail – élémentaire, mon cher Watson – le cours coûte 5900 francs (ou 1500 francs si l'on choisit seulement une branche).

La formation dure dix mois et le programme horaire permet aux participants de poursuivre leurs activités professionnelles en parallèle. Adresse pour les futurs Nestor Burma ou Hercule Poirot: EFDP, case postale 466, 1951 Sion. *(ric)*

Enquêtes et filatures...

Nous avons demandé à Jo Georges en quoi consistait l'essentiel de son activité en Valais. «40 % concerne des affaires de filature, répond-t-il, et pour le reste nous travaillons dans le secteur économique et commercial». En clair, deux affaires sur cinq concernent des histoires de cocufiage, non pas tant pour établir des flagrants délits d'adultère comme par le passé, mais plutôt pour dissiper ou vérifier les soupçons d'un conjoint.

Dans les sociétés ou les entreprises – en particulier les grands magasins – les détectives sont requis pour des missions de contrôle du personnel, de transfert de fonds ou encore en tant que consultant pour des questions de sécurité. Distinguons enfin le rôle des sociétés de surveillance, dont les hommes sont en uniforme et dont la mission est plutôt préventive, des agences de détectives. Ceux-ci travaillent en civil, discrétion oblige, et leur but est principalement d'enquêter. Actuellement le Valais romand compte trois agences de détectives à Sion (dont l'une dirigée par une femme) et deux à Monthey. *(ric)*

PUBLICITÉ

IMMOBILIÈRES LOCATION

A LOUER
AFFAIRE INTERESSANTE:
LOCAL COMMERCIAL 220 m2
AUX GALERIES SEDUNOISES - 1950 Sion
2 mois gratuits + conditions avantageuses
Renseignement et visite: Tel. 027/23 22 50

A louer à Bramois
situation calme,
appartement 1½, 2½, 3½ pièces et ateliers
Renseignements et visites:
✆ (027) 23 59 29.
036-226869

Bex, rue Centrale 5
4½ pièces
cuisine, bains-WC, 96 m² env., à usage de **bureaux ou d'appartement.**
Loyer échelonné sur 3 ans, dès Fr. 1000.– + Fr. 135.– de charges.
Pour visiter: (025) 62 13 76.
Sogirom, Maupas 2, Lausanne.
(021) 311 25 66-67.
022-266905

A louer à Darnona
joli 2½ pièces
cave voûtée + place de parc. Fr. 820.–
Tél. (027) 55 70 76.
036-227699

A louer à Sierre, dans villa
chambres
endroit calme, confort. Salle de bains et cuisine à disposition. Prix intéressant.
Tél. (027) 55 78 74, midi ou soir.
036-227031

A louer à Sierre
route de Corin 15
joli 2 pièces meublé
avec balcon, 2e étage
libre tout de suite ou à convenir.
Régie Antille Fidusierre S.A.
rue Rilke 4, Sierre
Tél. (027) 55 88 33.
036-227198

Immeuble La Terrasse, Sierre
Av. du Général-Guisan
à louer **tout de suite**
un appartement de 4½ pièces
Très spacieux avec balcon.
Situé au dernier étage,
belle vue, 3 salles d'eau,
cuisine agencée.
Fr. 1400.– + charges
Surfaces de vente dès 40 m²
2 bureaux de 130 m²
Places de parc Fr. 110.–
Téléphonez-nous pour plus de renseignements
Zschokke Immeubles Commerciaux S.A.
Rue des Terreaux 23
1003 Lausanne
Tél. (021) 320 76 59
Fax (021) 323 70 55

A louer à **Saint-Raphaël,** rive droite (5 mn de Sion),
– cadre de verdure et calme
– vue dégagée
– abonnement annuel gratuit pour la piscine publique
appartement 2 pièces
Loyer: Fr. 570.– + charges.
Libre tout de suite ou à convenir.
bernard roduit gérances s.a.
PRÉ-FLEURI 9-CH-1950 SION
TÉL. 027/22 34 64 - 22 90 02

A louer à **Muraz sur Sierre**
appartement 1½ pièce
Fr. 550.–, charges comprises.
appartement 2 pièces
meublé, Fr. 650.–, charges comprises.
Tél. (027) 56 40 38 oder (031) 911 23 46.
036-227409

A LOUER AU BOUVERET
grands studios meublés ou non
Place de parc ext. à disposition.
LOYERS MODÉRÉS.
Pour visiter, appeler le (021) 964 47 85 heures des repas ou le (025) 72 24 72.
036-226532

A louer à Sion, av. de la Gare 18
grand appartement 4½ pièces (125 m²)
3e étage.
Loyer: Fr. 1400.– + charges.
Libre tout de suite ou à convenir.
bernard roduit gérances s.a.
PRÉ-FLEURI 9-CH-1950 SION
TÉL. 027/22 34 64 - 22 90 02

COOP SOLDES
Jusqu'à 50% de rabais
Démonstration-vente **QUEROP-ARISTON**
Une entreprise du groupe SCHULTHESS

650.- Au lieu de 990.-
Machine à laver GV 600
5 kg de linge
vitesse d'essorage 600 t/min
16 programmes de lavage
Tension 220 V
Hauteur 85 cm
Largeur 60 cm
Profondeur 60 cm

890.- Au lieu de 1390.-
Frigo-congélateur RF 321****
réfrigérateur 195 litres
congélateur 125 litres
Hauteur 163 cm
Largeur 60 cm
Profondeur 60 cm

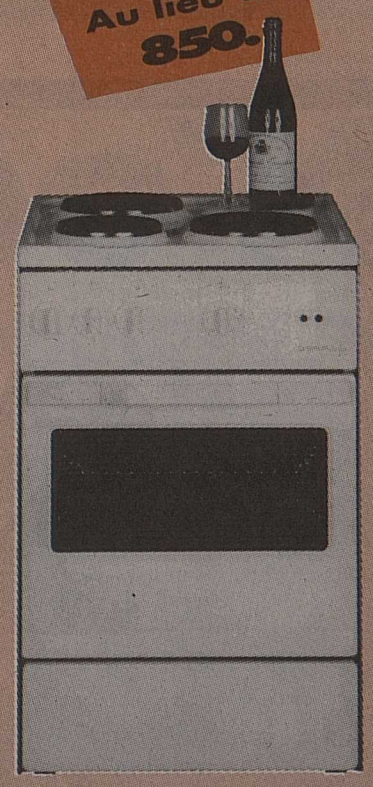

570.- Au lieu de 850.-
Cuisinière électrique EW 417
3 plaques - four avec chaleur supérieure et inférieure
380 V
Hauteur 85 cm
Largeur 50 cm
Profondeur 60 cm

Mach. à laver TL 56 4.5 kg de linge, 22 prog. H 65 - L 39,5 - P 59,5	1650.-	**995.-**
Congélateur CV 200 "armoire" 180 litres 3 tiroirs 2 rayons, H 124 - L 55 - P 58	1040.-	**620.-**
Congélateur GT 141 "BAHUT" congélateur 110 lt H 85 - L 55 - P 60	590.-	**295.-**
Lave-vaisselle LS 455 pour 12 couverts H 85 - L 60 - P 61	1550.-	**995.-**

Soldes autorisés du 4 au 24 janvier 95
Coop City Sion
Sion Place du Midi, Tél.22 90 35
P 1h gratuite dès Fr 30.- d'achat.

EN BREF

Bus local

BITSCH. – Depuis hier, la commune de Bitsch, qui se trouve à 500 mètres de Naters, possède son petit bus local. Il fera le lien entre le village et Brigue. Il desservira également un certain nombre de hameaux environnants.

Du lundi au vendredi, le bus circulera quatre fois par jour. L'essai portera sur une année. Il en coûtera 36 000 francs à la commune.

Déchets amendés

VIÈGE. – Le Conseil communal de Viège a distribué quelques amendes de 100 francs, pour non observation du règlement communal. Elles concernent différentes pratiques illégales, qui vont de l'incinération d'ordures à l'air libre à l'utilisation de sacs non taxés.

Cristaux du Binntal

BINNTAL. – Le livre sur les «Minéraux du Binntal», présenté dans notre édition d'hier, a été édité à compte d'auteur. Pour l'instant, il n'existe qu'en allemand. On peut le commander auprès de M. André Gorsatt à Imfeld-Binn (028) 71 46 66 et 71 46 02.

Un palace fou, sûr à 100%

Des doutes sur la sécurité de la nouvelle discothèque de Brigue. Non fondés, répond le maître d'œuvre.

BRIGUE-GAMSEN. – Il y a deux ans brûlait la discothèque de Gamsen, à l'entrée de Brigue. Un Macdonald a pris sa place. Une autre discothèque verra le jour non loin. «Crazy palace» est son nom. Le projet ne manque pas d'ambition. L'établissement ouvrira à Pâques.

A Brigue, le fait que la structure intérieure soit construite en bois soulève la suspicion sur sa sécurité en cas d'incendie. «Ces craintes sont infondées, répond le maître d'œuvre Stefan Oberholzer. Un établissement conçu ainsi est beaucoup plus sûr que si ses infrastructures étaient en acier. En cas d'incendie, on calcule que l'acier plie en l'espace de cinq à dix minutes. Ici, le temps limite, qui permet une intervention efficace des pompiers à l'intérieur, est de trente minutes.»

M. Oberholzer se réfère également aux discothèques américaines dont les normes de sécurité sont beaucoup plus sévères qu'en Europe: elles sont construites selon le même système qu'à Gamsen. Comme type de construction semblable, il cite l'Eurodisney de la région parisienne.

Sûre comme une halle polyvalente

Même son de cloche auprès du service cantonal du feu: «Les conditions générales de sécurité sont remplies, assure l'inspecteur Hugo Cina. Je peux assurer que la discothèque de Gamsen est au moins aussi sûre qu'une halle polyvalente construite dans les mêmes conditions.» Et il en existe un certain nombre en Valais.

Les poutres de soutènement de la bâtisse ont un diamètre de 40 à 50 centimètres. Elles correspondent aux normes d'intervention des pompiers, qui exigent qu'un bâtiment en feu conserve sa structure durant une trentaine de minutes, au minimum.

A Gamsen, l'établissement a été conçu de telle manière que les issues de sécurité permettent un écoulement rapide des personnes présentes, même en cas de bourrée et de panique.

Le «Crazy palace» se veut un lieu spécial, avec shows, piste principale de 140 m2, bar western, bar pirate, bar années soixante, village des Caraïbes, cascade etc. Un avion biplan de 12 mètres sur 18 servira, lui aussi, de bar.

M. Oberholzer a visité une cinquantaine de lieux semblables, notamment aux Etats-Unis, avant de se lancer dans l'aventure. L'entrée est vaste et mesure une centaine de mètres carrés. Un service d'ordre interne surveille l'accès aux différents secteurs du palace. La garde-robe est obligatoire.

La limite d'âge est fixée à 18 ans. L'établissement sera un lieu de détente nocturne pour tous les âges et tous les goûts. *(pc)*

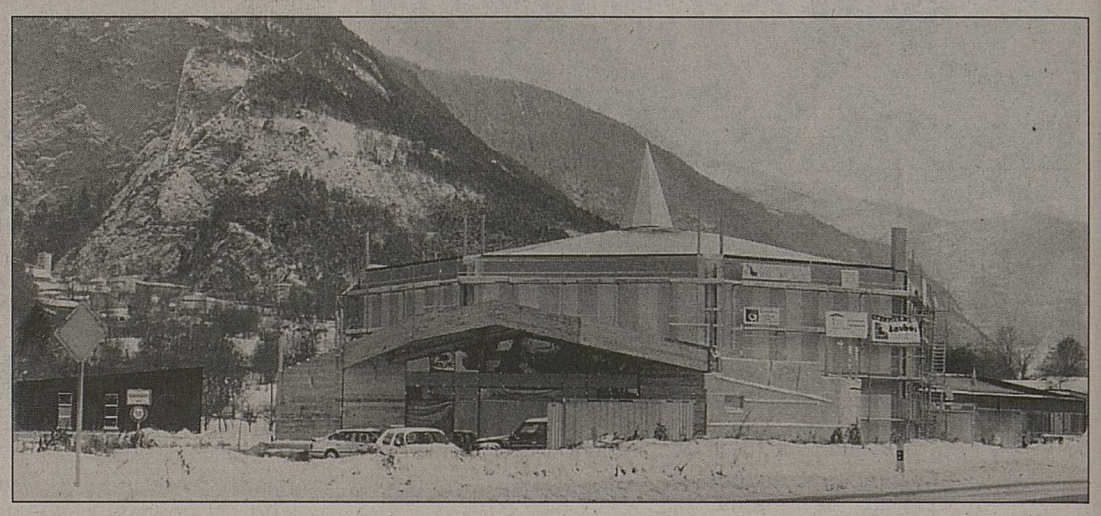

Le Crazy Palace, la future nouvelle discothèque de Brigue, répond aux normes de sécurité. nf

PUBLICITÉ

DE VRAIS SOLDES sur collections 94-95

- Vêtements de ski DESCENTE hommes + dames à 30%
- Vêtements randonnée et montagne en GORE-TEX à 30%
- Vêtements SNOWBOARD, O'NEILL, ACTION FACTORY, THINK PINK à 40%
- Chaussures de ski NORDICA, SALOMON, ROSSIGNOL, LANGE à 30%

Ventes spéciales aut. du 4 au 24.1.1995

P GRATUIT

300 m² exposition-vente

Fleco sports ROUTE DES RONQUOZ TEL. 027 22 60 56 SION

La rubrique des souhaits

A notre maman Faustine

Nous te souhaitons bonne et heureuse année 1995, santé, joie, prospérité et longue vie.
Georges et Elisabeth
36-227638

Meuhh!!!

Je souhaite une bonne et heureuse année à mes propriétaires LES DALTONS d'Anzère.
Rantanplan
36-227740

Vous n'avez pas reçu votre journal! Veuillez appeler le **(027) 297 666**

ÉDUCATION ET ENSEIGNEMENT

A nous les langues!

Anglais II Le mardi à 20 h 15
Anglais III Le jeudi à 18 h 15
Anglais IV Le lundi à 20 h 15
Anglais V Le mardi à 18 h 15
First Le mardi à 20 h 15
Allemand II Le jeudi à 20 h 15
Allemand III Le mardi à 18 h 15
Français II Le jeudi à 14 h ou le lundi à 20 h 15
Français IV Le mardi à 14 h 30
Français écrit C Le lundi à 20 h 15
Italien II Le lundi à 18 h 15
Italien IV Le mercredi à 18 h 15
Espagnol III Le mardi à 20 h 15
Espagnol V Le mardi à 18 h 15
Portugais V Le lundi à 20 h 15

*Cours continus de 2 h par semaine, Fr. 90.– par mois.
*Engagement mois par mois.

Choisissez votre cours!

école-club migros

Sion Place de la Gare Tél. 027/22 13 81

N'oubliez-pas...

vente aut. du 4 au 24 janvier 1995

SOLDES

ST-MAURICE Bois-Noir Tél. 026/ 67 12 62

le mobilier du bien-être !

VETROZ Bordure route cantonale Tél. 027/ 36 24 39

anthamatten

SUPER SOLDES
Vente spéc. du 4 au 24.1.1995
sur appareils d'exposition:

Meuble machine à coudre	~~790.–~~	500.–
Séchoir Kenwood	~~2420.–~~	1420.–
Micro-ondes Panasonic	~~1880.–~~	1320.–
Micro-ondes Whirlpool	~~630.–~~	490.–
Four à air chaud Cyclojet	~~515.–~~	400.–
Planche à repasser Jura	~~189.–~~	139.–
Duromatic 7 l	~~209.–~~	169.–

ainsi que sur tous les articles du stock

Clément Savioz
Appareils ménagers
Grand-Pont 14 - 1950 SION
Tél. (027) 23 10 25

HUILE
DE CHAUFFAGE
BENZINE•DIESEL
TEL.(027) 35 22 62
Coop
Valais

Maradona décoré

L'Argentin a reçu le ballon d'or exceptionnel pour sa carrière.

L'Argentin Diego Maradona a confirmé dans un entretien publié hier par l'hebdomadaire français «France Football» qu'il ne rejouera jamais plus au football, un sport dirigé selon lui par une mafia.

L'Argentin, qui a reçu par le magazine français, à Paris, un ballon d'or exceptionnel pour l'ensemble de sa carrière, ajoute que son avenir dans le sport – il devrait entraîner prochainement le Racing Club de Buenos Aires – dépendra du successeur de Joao Havelange, le président de la FIFA.

Suspendu quinze mois lors de la dernière coupe du monde aux Etats-Unis pour dopage, l'ancien capitaine de l'équipe d'Argentine admet avoir alors absorbé de l'éphédrine. «C'est une bêtise mais pour ça, ils m'ont donné quinze mois. Pour cette raison, le football comme joueur, c'est définitivement terminé», a-t-il dit, excluant tout retour. «Je ne vais pas procurer ce plaisir à la FIFA. Mes deux filles sont déjà grandes et je ne veux plus pleurer devant elles.»

L'ancien joueur de Napoli, déjà suspendu un an en 1991 pour consommation de cocaïne, réaffirme que la décision de le suspendre était une décision politique. Pour lui, il s'agissait de favoriser la victoire du Brésil, qui n'avait pas remporté de coupe du monde sous la présidence de Joao Havelange, lui même Brésilien.

Bientôt en prison?

Maradona s'en prend également au patron du football argentin, Julio Grondona, qu'il accuse d'avoir favorisé certaines équipes en championnat d'Argentine. «C'est une vraie mafia, la mafia du foot», dit-il.

Diego Maradona vient de recevoir le trophée du ballon d'or. keystone

A propos de son avenir, Diego Maradona ajoute qu'il attendra l'après-Havelange – le mandat du président de la FIFA expire en 1998 – pour se décider. «J'attends que Havelange s'en aille. Si je dois partir, je m'en irai mais pas parce que Havelange l'a décidé.»

«Ce n'est pas Havelange ou Blatter (n.d.l.r.: le secrétaire général suisse de la FIFA), qui ne connaissent rien au football, qui pourront achever Maradona», ajoute-t-il. L'Argentin précise qu'il n'est pas optimiste pour l'avenir du football. «Comment voulez-vous l'être quand on voit que les matches sont arrangés?»

Son avenir immédiat s'annonce en tout cas assez sombre. Il pourrait ainsi être arrêté s'il ne rentre pas dans son pays dans les quinze jours. Condamné récemment à quatre ans de prison pour avoir ouvert le feu sur des journalistes, Maradona avait vu cette peine réduite à une amende de 20000 dollars s'il s'engageait à ne pas quitter son domicile plus de vingt-quatre heures sans en informer le juge.

Il s'est, depuis, rendu à Cuba pour rencontrer Fidel Castro puis à Paris pour recevoir le ballon d'or remis par «France Football». «C'est une très belle récompense dont je suis vraiment très fier», a-t-il conclu. *(si)*

FOOTBALL

Romario, fin d'année mouvementée. keystone

Romario blessé par une chope de bière

Le champion du monde brésilien Romario a terminé la nuit de la Saint-Sylvestre à l'hôpital. L'attaquant du FC Barcelone a reçu en pleine figure une chope de bière lancée par un inconnu dans un célèbre bar de Rio de Janeiro. Cinq points de suture ont été appliqués au-dessus de l'œil droit du Brésilien. *(si)*

TENNIS

HLASEK BATTU

Le Zurichois Jakob Hlasek a été éliminé à l'Open d'Australie. Décidément, l'année a mal commencé.

..... PAGE 18

FOOTBALL

AUJOURD'HUI DÉBUT A FURIANI

Des mesures exceptionnelles sont prises pour les débuts du procès de Furiani à Bastia. ..... PAGE 18

TENNIS

LA REPRISE DE BALLE DE MATCH

Il y eut une grande animation sur les courts valaisans en fin d'année. 1995 sera encore plus intense.

..... PAGE 21

BASKETBALL

COUPE D'EUROPE: BELLINZONE INAUGURE

Pour les prochains matches de coupe d'Europe, le champion Bellinzone inaugurera sa nouvelle salle.

..... PAGE 21

SKI ALPIN

Wengen et Kitzbühel assurés

La coupe du monde reprend ses droits ce week-end.

Les deux traditonnelles descentes messieurs de Kitzbühel et Wengen prévues en janvier devraient se dérouler respectivement lors des week-ends du 13 au 15 dans la station autrichienne et du 20 au 22 dans la station bernoise. Les dernières chutes de neige qui sont tombées sur les Alpes permettent désormais d'envisager le bon déroulement de la coupe du monde.

Les messieurs participeront à la première course de l'année vendredi à Kranjska Gora où un slalom géant, qui remplacera celui de Méribel, est prévu. Le Bernois Michael von Grünigen, blessé à l'épaule à Lech il y a quelques semaines, sera au départ.

Mercredi, les contrôles de l'enneigement ne devraient être qu'une formalité en prévision des courses du Hahnenkamm. Dans la région de la Jungfrau, l'optimisme est aussi de rigueur, plus d'un mètre de neige étant tombé ces derniers jours: «Nous avons commencé la préparation de la piste», a annoncé Viktor Gertsch, le chef des courses de la station bernoise.

A Wengen, un combiné remplaçant celui prévu initialement en décembre à Sankt Anton sera mis sur pied. Le deuxième combiné de la saison est lui prévu à Kitzbühel. Chez les dames, le premier combiné ne se déroulera qu'en mars (11 et 12) à Lenzerheide à la suite de l'annulation des épreuves de Veysonnaz. La descente et le slalom comptant pour le combiné doivent en effet avoir lieu dans la même station, précise le règlement de la Fédération internationale de ski (FIS).

Le nouveau calendrier de la coupe du monde. Dames. 7-8 janvier: super-G (12 heures) et slalom géant (10 h 15-13 heures) à Haus im Ennstal. 10 janvier: super-G à Flachau (9 h 30). 14-15 janvier: super-G (11 h 30) et slalom (9 h 30-12 h 45) à Garmisch-Partenkirchen. 20-22 janvier: deux descentes (les deux à 11 heures) et un slalom géant (9 h 30-12 h 15) à Cortina.

Messieurs. 6 janvier: slalom géant à Kranjska Gora (9 h 30-12 h 15). 8 janvier: slalom à Garmisch-Partenkirchen (9 h 45-12 h 15). 10 janvier: super-G à Flachau (13 heures). 13-15 janvier: deux descentes (les deux à 12 h 30) et un slalom (10 h 30-13 h 30) à Kitzbühel. 20-22 janvier: deux descentes (les deux à 12 h 30) et un slalom (10 h 15-13 h 15) à Wengen. 24 janvier: slalom géant à Adelboden (10 heures-13 heures). *(si)*

La descente du Lauberhorn sera disputée à deux reprises, vendredi 21 et samedi 22 janvier. asl arch.

AUTOMOBILISME

Coup double pour Vatanen

Ari Vatanen a fait coup double dans la 3e étape du rallye Paris-Dakar, en s'adjugeant l'étape – 576 km, dont 405 km d'épreuves spéciales – tout en prenant la tête du classement général.

Le Finlandais, sur Citroën, a devancé de 8'32'' le Français Bruno Saby, sur Mitsubishi, tirant avantage du terrain caillouteux de cette étape partie d'Er Rachidia. Le Français Pierre Lartigue, sur Citroën, a pris la 3e place à 9'21''.

Au classement général, Vatanen et Lartigue passent leur coéquipier finlandais Timo Salonen, en tête au départ. L'Autrichien Heinz Kinigadner, sur KTM, a conforté son avance au classement motos en remportant l'étape devant l'Espagnol Jordi Arcarons, sur Cagiva, et le Français Thierry Magnaldi, sur Yamaha.

Deuxième du général au départ et grand favori de l'épreuve, le Français Stéphane Peterhansel a perdu plus de quinze minutes sur l'Autrichien. *(si)*

Saut à skis

Trunz seul Suisse en lice à Innsbruck

Le Suisse Martin Trunz sera le seul Helvète à participer à la troisième manche de la tournée intersport des Quatre-Tremplins 1994-1995, à Innsbruck. Le Saint-Gallois, grâce notamment à un bond à 97 mètres, a décroché le 37e rang, synonyme de qualification pour la manche autrichienne.

Bruno Reuteler (49e), mais surtout le Combier Sylvain Freiholz (71e), Stefan Zünd (74e) et Reto Kälin (76e) ont déçu. Le Japonais Kazuyoshi Funaki, vainqueur de l'épreuve coupe du monde de Planica, a établi un nouveau record du tremplin avec un saut, lors des essais, à 119 m, améliorant de 4,5 m la performance de l'Autrichien Andreas Goldberger établie l'an dernier.

Innsbruck (Aut). Tournée intersport des Quatre-Tremplins, 3e manche. Qualifications: 1. Kazuyoshi Funaki (Jap) 117,0 points. 2. Takanobu Okabe (Jap) 112,5. 3. Dieter Thoma (All) et Jens Weissflog (All) 111,0. 5. Janne Ahonen (Fin) 110,0. 6. Andreas Goldberger (Aut) 109,5. 7. Heinz Kuttin (Aut) et Espen Bredesen (No) 108,0. 9. Nicolas Jean-Prost (Fr) 107,5. 10. Jaroslav Sakala (Tch) 107,0. Puis: 37. Martin Trunz 97,0. 49. Bruno Reuteler 95,0. 71. Sylvain Freiholz 81,5. 74. Stefan Zünd 79,5. 76. Reto Kälin 77,0. Reuteler, Freiholz, Zünd et Kälin non qualifiés.

Meilleur saut lors des essais: Funaki 119,0 m (record du tremplin. Ancien: Goldberger 114,5 m). *(si)*

Mesures exceptionnelles

Aujourd'hui à Bastia s'ouvre un procès qualifié d'historique.

Le vieux palais de justice de Bastia, où va se tenir aujourd'hui le procès des responsables présumés de la catastrophe de Furiani (17 morts et 1947 blessés), a subi une complète réfection, exigée par les instances judiciaires, afin d'assurer un confort exceptionnel aux victimes et une sécurité optimale aux prévenus.

Trois mois de travaux, évalués à plusieurs millions de FF, auront été nécessaires à la réfection et à l'aménagement du bâtiment, lieu où «on ne pouvait pas se permettre de faire l'économie d'une sécurité», déclare-t-on au tribunal. Toute l'électricité a été remise aux normes, l'acoustique refaite, les combles dégagés, les accès et les évacuations du public améliorés, notamment pour les fauteuils roulants.

Outre les trois salles d'audience du palais, le théâtre municipal a également été retenu comme une extension judiciaire afin d'accueillir le maximum de personnes. C'est dans la cour d'assises (230 places) que se tiendront les débats et son accès sera réservé aux parties civiles et aux victimes les plus gravement atteintes, avec leurs familles. Les autres salles (plus de 300 places au total) seront équipées chacune d'un système de retransmission vidéo en direct.

Les mesures de sécurité se posent avec encore plus d'acuité pour les prévenus après l'assassinat le 26 décembre à Bastia de Jean-François Filippi, dirigeant du SC Bastia lors du drame. Près de 400 fonctionnaires de police sont prévus dans le dispositif: escadrons de CRS, GIPN (Groupement d'intervention de la police nationale), Sûreté urbaine de Bastia et gendarmes. Les prévenus comparaîtront dans un box vitré antiballes et un gilet pare-balle sera mis à leur disposition s'ils le souhaitent tandis que leurs déplacements seront limités au strict minimum.

Le public quant à lui devra se plier à des fouilles minutieuses et systématiques plusieurs fois par jour à l'entrée des salles d'audience. *(si)*

Dans le vieux palais de justice de Bastia, le drame de Furiani resurgira des dossiers. keystone

Ski nordique

Les Norvégiens renversent la vapeur

Dans l'épreuve de fond, les Norvégiens ont totalement renversé la vapeur. Fred Börre Lundberg et Bjarte Engen Vik, respectivement médaillés d'or et de bronze aux derniers Jeux olympiques, ont remporté le sprint combiné nordique de Reit im Winkl, en Forêt-Noire, devant leurs compatriotes Knut Tore Apeland et Trond Einar Elden. Les Japonais Kenji et Tsugihara Ogiwara, qui occupaient la première place après le saut à skis, ont fini 3es.

La paire helvétique Jean-Yves Cuendet-Marco Zarucchi, 11e après le saut, a réussi à améliorer sa position pour finir 7e d'une épreuve qui ne compte que pour le classement coupe du monde par équipe.

Hockey sur glace

La Suisse de retour dans le groupe A

France - Suisse 1-4 (0-0 1-3 0-1)

En battant la France par 4-1, l'équipe nationale suisse s'est assuré son retour dans le groupe A des «mondiaux» juniors. Avant la dernière journée des «mondiaux» B des moins de 20 ans, la Suisse ne peut, en effet, plus être rejointe.

A Rouen, les Suisses ont dû faire preuve de patience avant de fêter leur promotion. Les joueurs d'Arno Del Curto paraissaient très nerveux, comme la veille lors de leur 4-4 contre la Pologne. Il a fallu attendre la 24e minute pour voir Patrick Fischer ouvrir le score. La tension avait disparu comme par enchantement et quelques secondes plus tard déjà, Frédéric Rothen doublait la mise.

La Suisse fête, ainsi, sa quatrième promotion dans le groupe A en l'espace d'une décennie, mais seulement une fois, en 1991, elle était parvenue à éviter la relégation.

Football

Tournoi de Zurich

Tour préliminaire. 1re journée (2 × 12'): Grasshopper - Bröndby Copenhague 2-2 (1-2). FC Zurich - Cleveland Crunch (EU) 4-1 (2-0). Malmö - Bröndby 5-2 (3-1). Grasshopper - NK Croatia Zagreb 3-1 (1-0). FC Zurich - Malmö 1-1 (0-1). NK Croatia - Cleveland 5-5 (2-1). Grasshopper - FC Zurich 3-3 (2-2). Restent à jouer: Bröndby - NK Croatia. Malmö - Cleveland Crunch.

Transferts à l'Espenmoos

Alors que Charles Wittl, venu en fin de tour qualificatif à l'Espenmoos, s'en retourne à Neuchâtel Xamax, le FC Saint-Gall annonce l'arrivée de Peter Knäbel, demi de 29 ans de Munich 1860.

France. Coupe de la ligue (2e tour): Bastia (D1) - Amiens (D2) 3-0 (1-0). Niort (D2) - Lens (D1) 2-3 (1- 0). Toulouse (D2) - Sochaux (D1) 2-1 (1-0). Rennes (D1) - Sedan (D2) 1- 0 (0-0). Red Star (D2) - Montpellier (D1) 0-1 (0-1). Perpignan (D2) - Strasbourg (D1) 2-0 (0-0). Caen (D1) - Saint-Etienne (D1) 3-1 (1-1). Le Havre (D1) - Lille (D1) 1-0 (0-0). Nice (D1) - Nantes (D1) 0-3 (0- 2). Cannes (D1) - Lyon (D1) 2-3 (0-2). Metz (D1) - Monaco (D1) 1-4 (1- 1). Guingamp (D2) - Valenciennes (N1) 1-0 (0-0). Dunkerque (D2) - Martigues (D1) 1-0 (1-0). Le Mans (D2) - Saint-Brieuc (D2) 0-0 a.p. (4-2 aux tirs au but). Châteauroux (D2) - Bordeaux (D1) 3-1 a.p.

Angleterre: Manchester - Coventry 2-0. *(si)*

TENNIS

Jakob Hlasek battu

A Adelaïde, Jakob Hlasek (ATP 70) n'a pas signé l'exploit devant Jim Courier. Le Zurichois a été logiquement battu 7-6 6-1 par l'Américain, treizième joueur mondial, au premier tour de cette épreuve de l'ATP-Tour dotée de 330 000 dollars. Face au cogneur de Dade City, Jakob Hlasek a parfaitement tenu le choc pendant un set avant de lâcher prise.

«Ce n'était pas un cadeau d'affronter un qualifié comme Jakob pour le premier match de l'année. Avant de me rencontrer, il avait déjà gagné trois rencontres. Il s'était donc parfaitement adapté aux conditions de jeu», soulignait un Jim Courier soulagé après sa victoire. L'Américain a dû, en effet, serrer sa garde au premier set pour éviter toute mauvaise surprise.

Valeureux dans une première manche qui aurait très bien pu lui sourire, Jakob Hlasek n'a pas grand-chose à se reprocher. En gagnant ses trois matches des qualifications et en offrant une belle réplique à Courier, «Kuba» a rempli son contrat à Adelaïde pour sa première sortie de l'année.

Jakob Hlasek est encore en lice dans le double à Adelaïde, où il est associé a Yevgeny Kafelnikov. Au premier tour, Hlasek/Kafelnikov, victorieux en octobre dernier à Lyon, seront opposés mercredi à la paire classée tête de série numéro 2 du tournoi, Galbraith/Stark.

Résultats

ATP-Tour. 330 000 dollars. 1er tour du simple messieurs: Jim Courier (EU/3) bat Jakob Hlasek (S) 7-6 (7-2) 6-1. Jason Stoltenberg (Aus/6) bat Nicklas Kulti (Su) 7-5 6-3. Daniel Vacek (Tch) bat Alex O'Brien (EU) 6-4 5-7 6-4. Richard Krajicek (Hol/4) bat Fabrice Santoro (Fr) 6-3 6-3. Jeremy Bates (Ang) bat Jörn Renzenbrink (All) 6-4 4-6 6-4. Hendrik Dreekmann (All) bat Wayne Ferreira (AFS/2) 7-6 (8-6) 6-2. Henrik Holm (Su) bat Cédric Pioline (Fr) 6-2 6-2. Evgueni Kafelnikov (Rus/1) bat Marcos Ondruska (AfS) 7-6 (7-5) 6-1. Mark Woodforde (Aus) bat Mark-Kevin Göllner (All) 6-4 6-4. Thomas Enqvist (Su) bat David Adams (Aus) 6-4 6-3.

La Hopman Cup

Perth (Aus). Hopman Cup. Tournoi-exhibition. 1er quart de finale: République Tchèque - Australie 2-1: Jana Novotna bat Kristine Radford 6-3 6-3. Petr Korda bat Pat Cash 2-6 6-3 7-6 (7-3). Novotna/Korda perdent contre Radford/Cash 3-6 4-6. *(si)*

NATATION

Völker fait des vagues

L'Allemande Sandra Völker a réalisé la meilleure performance de la première journée de la réunion de coupe du monde de Hong Kong en battant le record du monde du 50 m dos en petit bassin (25 m) en 27' 86. C'est l'Américaine Angel Martino qui détenait depuis le 24 décembre 1993 l'ancien record du monde, en 27''93.

L'Allemande Franziska Van Almsick, championne du monde du 200 m nage libre en grand bassin à Rome, a nettement dominé la course sur cette même distance.

Les Chinoises, récemment impliquées dans une affaire de dopage aux Jeux asiatiques, sont absentes de la réunion de Hong Kong.

Hong Kong. Coupe du monde en petit bassin (25 m). Les principaux résultats. Dames. 200 m nage libre: 1. Franziska Van Almsick (All) 1'57''02. 2. Julia Jung (All) 2'01''97. 3. Robyn Lamsam (HK) 2'03''56. 100 m brasse: 1. Brigitte Becue (Be) 1'08''99. 2. Manuela Nackel (All) 1'09''71. 3. Silva Pulerich (All) 1'10''14. 100 m papillon: 1. Michelle Smith (Irl) 59''99. 2. Cecile Jeanson (Fr) 1'00''59. 3. Mette Jacobsen (Dan) 1'00''69. 50 m dos: 1. Sandra Völker (All) 27''86 (record du monde. Ancien: Angel Martino (EU) 27''93 le 24/12/93 à Sabadell/Esp)) 2. Mette Jacobsen (Dan) 29''25. 3. Kathy Osher (GB) 29''84.

Messieurs 100 m nage libre: 1. Silko Gunzel (All) 49''88. 2. Mike Fibbens (GB) 50''17. 3. Mark Foster (GB) 50''27. 50 m brasse: 1. Mark Warnecke (All) 27''65. 2. Alex Wong (HK) 30''28. 3. Tam Chi-kin (HK) 30''97. 400 m 4 nages : 1. Robert Seibt (All) 4'11''37 2. Marcin Walinski (Pol) 4'12''40. 3. Luca Sacchi (It) 4'14''12. 100 dos : 1. Jirka Letzin (All) 55''11. 2. Emanuele Merisi (It) 55''53. 3. Zsolt Hegmegi (Su) 56''15.

Ski alpin

Bittner quitte le cirque blanc

L'Allemand Armin Bittner (30 ans), médaillé de bronze lors du slalom des championnats du monde de Crans-Montana (1987) et vice-champion du monde de la spécialité à Vail (1989), a annoncé son retrait de la compétition en raison de problèmes de circulation sanguine.

L'Allemand, qui compte sept victoires en coupe du monde de slalom, n'avait pas trouvé de fournisseur de skis pour la saison. La dernière victoire de l'Allemand remonte au slalom de Veysonnaz, en 1990.

BOB

Langen le plus rapide

Christoph Langen s'est montré le plus rapide au cours des entraînements en prévision de la deuxième étape de la coupe des nations de bob à deux sur invitation qui se déroulera mercredi, à Saint-Moritz. L'Allemand, déjà vainqueur à Königssee lors de la première étape, a devancé le Britannique Mark Tout dans la première manche et l'Italien Günther Huber dans la deuxième et troisième manches. Les Suisses ont été discrets, seul Reto Götschi obtenant le troisième chrono lors de la dernière descente.

L'Allemand Langen, champion du monde et champion d'Europe de bob à deux, devrait empocher les 40 000 francs qui récompenseront le vainqueur de cette coupe des nations. On voit mal l'Allemand, qui a déjà dominé l'épreuve de Königssee, s'effondrer. L'Italien Huber, l'Allemand Wolfang Hoppe, le Britannique Mark Tout – avec les patins du bob de Christian Meili – ainsi que Götschi ont aussi laissé une bonne impression. Ils devraient se battre pour la deuxième et la troisième places qui rapporteront respectivement 25 000 et 15 000 francs. Onze des douze équipes présentes à Königssee sont encore en lice, l'Américain Bryan Leturgez étant absent.

Saint-Moritz. Coupe des nations de bob à deux sur invitation. Entraînements. 1re manche: 1. Christoph Langen-Peer Joechel (All) 68''51 (départ: 5''28). 2. Mark Tout-Dean Ward (GB) 69''12 (5''42) et Wolfgang Hoppe-Ulf Hielscher (All) 69''12 (5''45). 4. Günther Huber-Antonio Tartaglia (It) 69''25 (5''36). 5. Jiri Dzmura-Pavel Polomski (Tch) 69''57 (5''47). 6. Kurt Einberger-Christian Swette (Aut) 69''83 (5''27). 7. Rodzers Lodzins-Egils Bojars (Let) 70''09 (5''55). 8. Eric Alard-Eric Le Channony (Fr) 70''26 (5''43). 9. Reto Götschi-Guido Acklin (S) 70''28 (5''45). 10. Gilbert Bessi-Franck Nicolas (Mon) 70''33 (5''59). 11. Dominik Scherrer-Jack Frei (S) 70''59 (5''52).

2e manche: 1. Langen 67''91 (5''21). 2. Huber 68''56 (5''34). 3. Hoppe 68''69 (5''39). 4. Tout 68''76 (5''29). 5. Dzmura 68''77 (5''32). 6. Götschi 69''04 (5''46). 7. Scherrer 69''15 (5''50). 8. Lodzins 69''39 (5''25). 9. Einberger 69''42 (5''30). 10. Alard 69''81 (5''36). 11. Bessi 69''83 (5''51).

3e manche: 1. Langen 68''27 (5''22). 2. Huber 68''39 (5''28). 3. Götschi 68''46 (5''25). 4. Tout 68''47 (5''31). 5. Scherrer 68''86 (5''40). 6. Alard 69''00 (5''36). 7. Hoppe 69''17 (5''43) et Einberger 69''17 (5''23). 9. Lodzins 69''18 (5''28). 10. Dzmura 69''56 (5''29). 11. Bessi 70''07 (5''53).

Ski nordique

Morgins Les Portes-du-Soleil

Mercredi 4 janvier 3e nuit américaine

Catégories: populaires, hommes, dames, mixte; licenciés: hommes, dames, mixte.

Données techniques: piste du lac. Parcours, populaires: 2×4 tours = 12 km; licenciés: 2×8 tours = 24 km.

Style libre.

Horaires, 18 h 45: départ des populaires; 20 heures: départ des licenciés; 22 heures: proclamation des résultats au café Le Bazot.

Inscriptions: à l'office du tourisme, tél. (025) 77 23 61 ou sur place dès 18 heures.

Finance d'inscription: 40 francs par équipe.

Organisation: Ski-Club Morgins.

Hockey sur glace

Le titre au Canada

Le Canada, à la faveur de son succès sur la Russie (8-5), a remporté le titre de champion du monde juniors alors qu'il reste encore une journée à disputer à Alberta (Can). Les joueurs à la feuille d'érable, invaincus après six journées, ont profité du match nul entre la Suède et la Finlande (3-3). Ce résultat ne permet en effet plus aux Finlandais, deuxièmes du classement avec 9 points, de rejoindre les Nord-Américains qui comptabilisent 12 points.

Alberta (Can). Championnat du monde juniors du groupe A. 6e journée: Canada - Russie 8-5. Suède - Finlande 3-3. République tchèque - Allemagne 14-3. Ukraine - Etats-Unis 3-2. Classement: 1. Canada 12 (champion du monde). 2. Suède 9. 3. Russie 8. 4. Finlande 7. 5. République tchèque 6. 6. Etats-Unis 4. 7. Ukraine 2. 8. Allemagne 0. *(si)*

Mikael Nylander en Finlande

L'international suédois Mikael Nylander, qui évolue à Calgary dans le championnat professionnel de la ligue nord-américaine (NHL), jouera en Finlande sous les couleurs de Jyvaeskylae jusqu'à la fin de la grève de la NHL. En cas de non reprise du championnat nord-américain, Nylander restera en Finlande jusqu'à la fin de la saison. *(si)*

FANTASTIQUES SOLDES

sur une grande partie du stock

20 à 50%

Manteaux
Vestes
Pantalons
Robes
Deux-pièces

Au Brin de Laine
Rue du Rhône
Mme Amoos-Romailler
SION

stampo S.A.
FABRIQUE VALAISANNE TIMBRES CAOUTCHOUC
Dateurs-numéroteurs
Gravure
Encres spéciales
Tél. (027) 22 50 55
Fax (027) 22 96 31
SION Tourbillon 10

Salon Mareiju
à Sion

Massage sportif et relaxant.
Masseuse diplômée.
Tél. (077) 28 45 53.

036-227342

Vous propose
sauna massages
pour votre bien-être, massage suédois.
Tous les jours de 12 h 30 à 21 h 30
Ch. des Pins 8, Sierre
Tél. (027) 55 51 95.

036-227323

Vos annonces
027 29 51 51

FILLETTES ET GARÇONS

PEAUDOUCE 1-2-3

LANGES
48 pièces
3 - 6 kg
12.50
au lieu de 14.-

COUCHE-CULOTTES
22 pièces
9 - 15 kg
20 pièces
15 -25 kg
13.-
au lieu de 15.-

LANGES
68 pièces
5 - 9 kg
64 pièces
8 - 18 kg

BONNE AFFAIRE
19.90
au lieu de 25.-

ABM

155-A-9501

Bienne · Ecublens · Fribourg · Genève · La Chaux-de-Fonds · Lausanne · Martigny · Neuchâtel · Petit-Lancy · Sion · Vevey · Yverdon

albert maret
ameublement
1926 FULLY
Tél. (026) 46 13 52

SOLDES
15 à 40%
Ventes spéciales aut. du 4 au 24.1.1995

Samaritains
Votre soutien financier aux samaritains revient au bénévolat il est donc un très bon placement.

Devenez donneur!
★
Donnez de votre sang

DEMAIN JEUDI 5 JANVIER 1995

HIT du jour

GARNITURE DE COUVERTS
INOX/DORÉ 49 PIÈCES

80.-

AU LIEU DE 169.-

JUSQU'À ÉPUISEMENT DU STOCK

PLACETTE
Monthey - Sion - Sierre

VENTE SPÉCIALE AUTORISÉE DU 4 AU 24 JANVIER 1995

primo ACTUEL visavis ACTIONS primo ACTUEL visavis ACTIONS

valable dès le 4.1.95

actuel!

Moro Oranges sanguines de Sicile kg **1.10**

Carottes suisses kg **1.65**

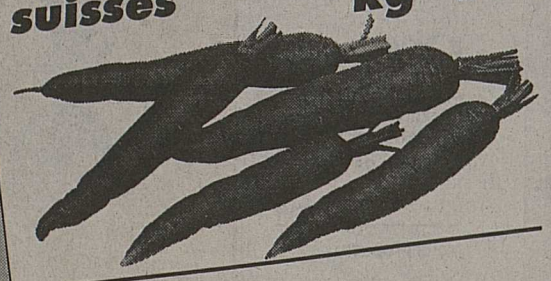

Yogourt tessy lait entier 180 g **-.65** 500 g **1.45**

St. Paulin 100 g **1.40**

Saucisses de Vienne 4 pièces 200 g **2.30**

JACOBS Jubila Café 250 g **4.25** moulu, sous vide 500 g **7.50**

Kägi Toggenburger 2 rouleaux à 200 g **3.95**

MAESTRO TIPO NAPOLI
- Spaghetti
- Cornettes
- Tortiglioni
- Penne

500 g **-.90**

Knorr Aromat Trio 3 x 90 g **3.50**

whiskas Pour votre chat • Bœuf 400 g **1.45**

Brekkies • Menu bœuf 1 kg + 20% gratuit **4.70**

ARIEL • Futur Color • Futur 2,2 kg **16.20**

Calgonit liquide 1 litre **7.90**

Où cela? Mais, chez l'un des 1500 détaillants en alimentation indépendants primo et visavis

1.01/95

primo et visavis – les détaillants actuels

primo ARDON: LE CHABLE: Carron; SALVAN: Centre comm. "Les Marais"; SEMBRANCHER: Alimentation primo; Racine; ZINAL: Forum;

visavis ARBAZ: Discount; BEX: Discount; Schmid; BIEL: Konsumverein; BOVERNIER: Lugon; CHAMPERY: Exhenry; CHAMPEX: Giroud; CHARRAT: Coop. Concordia; COLLONGES: Pochon; Zimmerli; CONTHEY: La Menagère; EVOLENE: Pannatier; FINHAUT: Alimentation; FLANTHEY: Emery; GRANGES: Couturier; GRIMISUAT: Mabillard; ISERABLES: Soc. de Consummation; LAVEY-VILLAGE: Alimentation; LE CHABLE: Carron; LE LEVRON: Abbet; Terrettaz; LENS: Nanchen; LES COLLONS: Rudaz; LES HAUDERES: Trovaz; LES MARECOTTES: Paroz; LIDDES: Dorsaz; LOURTIER: Michellod; MARTIGNY-BATIAZ: Frasserens; MARTIGNY-CROIX: Petoud; MASE: Soc. Coop. Bourg; MONTHEY: Discount "L'Etoile"; NAX: Bornet; ORSIERES: Borrini; Racine; PRAZ-DE-FORT: Sarrasin; SAVIESE: Debons; Discount; Jollien; SION: Kuchler; ST-MARTIN: Moix; ST-SEVERIN: Berthouzoz; ST.-MAURICE: Cousino; TORGON: Vannay; TROISTORRENTS: Dubosson; Lombardi; Rouiller; VAL-D'ILLIEZ: Defago-Duchoud; Gex-Fabry ; VEROSSAZ: Discount;

86/01 Nouvelliste et FA Valais

ANNONCES DIVERSES

SOLDES du 4 au 24.1.1995 **Tout à 50%**

Mardi 3 fermé pour cause d'inventaire

Classymode
BOUTIQUE DE LA FEMME ÉLÉGANTE
Av. Mercier-de-Molin 3
Tél. (027) 56 56 26 SIERRE

IMMOBILIÈRES LOCATION

Martigny
Cherche à louer ou à acheter
atelier
entre 150 et 200 m².
Faire offres sous chiffre P 36-227228, Publicitas, 1920 Martigny.
036-227228

Val de Bagnes
cherchons à louer
à l'année pour date à convenir
chalet
ou appartement dans chalet comprenant au minimum séjour + 2 chambres à coucher, accessible sans skis, tranquillité, jouissance du jardin.
Exclus: les immeubles et Verbier.
Veuillez adresser vos offres à:
F. + L. Luisier, Tirage 7, 1009 Pully.
036-225917

A louer à Sion, vieille ville
charmant
2½ pièces
duplex, mansardé.
Fr. 970.– + charges
Fr. 80.–
Tél. (027) 23 57 71, privé ou (027) 60 51 31, prof.
036-227660

Sion
Chne-Berchtold 20
1 pièce, hall
Fr. 600.– + charges.
Pour visiter:
(027) 22 94 51
SOGIROM, Lausanne, (021) 311 15 66-67.
22-265902

Vigneron-encaveur, cherche
vignes
à louer
à long terme
Situation Valais central, grandes surfaces, préférence rouge et spécialités.
Option d'achat possible.
Prix au-dessus de la moyenne.
Faire offres écrites sous chiffre P 036-227298 à Publicitas, case postale 747, 1951 Sion 1
036-227298

(027) 29 51 51

Sion-Vissigen
A vendre
4½ pièces
avec garage, prix à discuter.
Tél. (027) 23 72 58.
036-225435

A vendre, près de Monthey
villa 7 pces
avec 1000 m² de terrain.
Cédée à
Fr. 590 000.–
Tél. (025) 72 73 31.
036-227710

Appartement
Montana
3 km du centre, superbe, sous-combles, vue exceptionnelle, 3 chambres, 3 bains, balcon, garage.
Cédé Fr. 450 000.–.
Tél. (027) 41 52 49.
018-198931

IMMOBILIÈRES VENTE

Wallis - Goms
Münster / Bellwald
Direktverkauf vom Ersteller

3 1/2-Zi-Whg. Bellwald	299 000.-
2 1/2-Zi-Whg. Münster	215 000.-
3 1/2-Zi-Whg. Münster	299 000.-

Weitere Angebote auf Anfrage
Kraft Louis · CH 3904 Naters
Bahnhofstrasse 18
Tel. 028/23 49 49 / Fax 028/23 03 41

A VENDRE OU A LOUER
Au cœur de Sion dans le complexe commercial Cap-de-Ville
CAP DE VILLE
Locaux administratifs
climatisés,
divisibles au gré du preneur
Surfaces commerciales
Places de parc
Situation de premier ordre à proximité de la gare CFF, de la poste principale et de nombreux commerces
Pour visites et renseignements
Tél. 026 44 35 44

BOUTIQUE Karting
Place du Midi 46
Bât. Les Rochers, Sion
(027) 23 36 26
(aut. du 4 au 24.1.1995)

SOLDES MAGIQUES RABAIS JUSQU'À **70%**

Exemples:

vestes mouton retourné	~~1390.–~~ 650.–
manteaux mouton retourné	~~1900.–~~ 990.–
pantalon Karting	dès 49.–

ainsi que des jupes, pulls, chemisiers, etc.

Fust ing.dipl.
TV/HIFI/VIDEO • PHOTO • NATEL
Soldes · Soldes
Autorisés du 4. au 24. 1. 1995

NOUVEAU • NOUVEAU
Jelmoli (Innovation), Sierre

AS= Abonnement de Service • Durée minime de loc. 3 m.*

Sony KV-X 2571 B
Ecran Super Trinitron 63 cm. 100 programmes/ Tuner hyperbandes. Télétexte TOP/Son HiFi stéréo. Commande par menus sur écran en plusieurs langues. Pal-/Secam.
Location/m.* AS incl. 76.– ~~2198.-~~ 1598.-

Novatronic CTV-2894 TX
Ecran plat 70 cm avec verre filtrant spécial contrastes. 60 programmes/Hyperbandes. Télétexte, son HiFi stéréo. Télécommande. Pal-/Secam.
Location/m.* AS incl. 61.– 990.-

Sanyo VHR-390 SV
Magnétoscope HQ-VHS. 4 têtes vidéo / Son HiFi stéréo. Programmation facile avec Show View. 60 programmes/Hyperbandes. Télécommande.
Location/m.* AS incl. 47.– ~~1198.-~~ 698.-

Technics SC-CH 505
Amplificateur 2 x 50 W sinus. Egaliseur / Son Surround / Fonction Karaoke. Radio avec 39 stations programmables/Timer. Double cassette autoreverse avec Dolby B/C. Lecteur CD avec calendrier musical.
Location/m.* AS incl. 50.– ~~1595.-~~ 1195.-

Fust Garantie 5 étoiles *****
* Prix minimal garanti (remboursement si le produit est offert ailleurs officiellement moins cher dans les 5 jours)
* Service garanti (livraison et raccordement)
* Service de réparation garanti
* Conseils professionnels garantis
* Vaste choix garanti comprenant toutes les bonnes marques

Sion, av. de Tourbillon 47 027/22 17 66
Jelmoli (Innovation), Sierre, avenue Général-Guisan 027/56 56 84
Visp-Eyholz, Fust-Centre, Kantonsstrasse 79 028/46 78 54

BLAUPUNKT DENON GRUNDIG JVC Panasonic PHILIPS PIONEER SANYO SONY Technics BOSE TOSHIBA NOVATRONIC

Agenda

Janvier

Du 20 au 22 janvier, tournoi d'Evian au CIS Les Iles à Sion. Simple messieurs et simple dames R3-R9. Renseignements et inscriptions: Olivier Mabillard, (027) 36 19 29, jusqu'au 15 janvier.

Du 26 au 29 janvier, 3e coupe hôtel Cristal à Fiesch. Simple messieurs et simple dames R5-R9. Renseignements et inscriptions: Adrian Imhasly, (028) 71 19 76 ou (028) 71 36 66, jusqu'au 18 janvier.

Du 28 janvier au 5 février, championnats valaisans seniors et jeunes seniors à Brigue-Gamsen. Renseignements et inscriptions: Norbert Minnig, (027) 63 24 08), jusqu'au 16 janvier.

Du 28 janvier au 5 février, championnats valaisans juniors à Sion-Valère. Renseignements et inscriptions: Norbert Minnig, (027) 63 24 08, jusqu'au 15 janvier.

Février

Du 9 au 19 février, 9e Sierre-Indoors. Simple messieurs et simple dames R6-R9. Renseignements et inscriptions: André Klingele, (027) 55 36 96 ou (027) 55 11 30, jusqu'au 20 janvier.

Du 16 au 19 février, 9e Sierre-Indoors. Simple messieurs et simple dames R1-R5. Renseignements et inscriptions: André Klingele, (027) 55 36 96 ou (027) 55 11 30, jusqu'au 20 janvier.

Les «nationaux» battus

Patrick Loretan remporte le tournoi de Noël au terme d'une finale 100% valaisanne. Succès chez les dames de Natacha Randriantefy.

Patrick Loretan a causé une petite sensation en remportant le tournoi de Noël du TC Valère. R1 seulement, le Haut-Valaisan a sorti deux N4 pour s'adjuger une épreuve habituellement réservée aux nationaux. Loretan n'a néanmoins rien volé. A partir de son huitième de finale, il a démontré une réelle aisance sur les courts sédunois. Battu en finale, Nicolas Pont était le premier à relever les mérites de son vainqueur. «Je n'ai pas souvent vu un joueur effectuer de tels progrès en si peu de temps. Je ne l'avais jamais joué, mais il m'a réellement impressionné. J'ai constamment dû courir après le score. En remportant le premier set, j'aurais pu le gêner. Mais j'étais trop fatigué.»

Honneur donc à Patrick Loretan, qui a usé tous ses adversaires, notamment grâce à un formidable revers. «J'ai vraiment très bien joué durant cette semaine. Nicolas Pont a réalisé d'excellents retours, mais je l'ai senti fatigué.»

Le Sierrois avait en effet sorti le favori Joachim Dufner en trois sets – 7-6 dans la dernière manche – quelques heures plus tôt. Loretan, pour sa part, avait rapidement débordé Navarro. Des frayeurs, le Haut-Valaisan en avait connues face à Raphaël Maurer. Mené 3-0 dans le deuxième set, après avoir perdu la première manche, il s'en était tout de même sorti. «J'ai eu beaucoup de chance. J'ai commis beaucoup de fautes; j'étais constamment en retard.»

Randriantefy encore

Chez les dames, Natacha Randriantefy a succédé au palmarès à sa sœur Dally. N2, elle était en effet largement au-dessus de la mêlée. N'empêche que la jeune Malgache a été sérieusement chahutée en finale par Virginia Gollut. Les deux jeunes filles, qui se connaissent par ailleurs fort bien, ont eu recours à un tie-break pour se départager dans le premier set. A huit partout, la Montheysanne commit deux grosses fautes directes. Elle céda définitivement prise dans la deuxième manche.

Les deux tableaux R4-R7 ont été remportés par le Genevois Jérôme Ferrari, auteur de «perfs» R2 et R3 cet automne et par Daniela Bellwald. *Christophe Spahr*

Les résultats

Simple messieurs, N2-R3, quarts de finale: Joachim Dufner (TC Montreux, N4) bat Raphaël Teysseire (TC Viège, N4) 7-6, 6-4; Nicolas Pont (TC Sierre, N4) bat Didier Teysseire (TC Viège, R1) 7-5, 6-2; Rodrigo Navarro (TC Thonon-les-Bains, N4) bat Manuel Faure (TC Drizia-Miremont, R1) 6-2, 2-6, 6-4; Patrick Loretan (TC Loèche-La Souste, R1) bat Erfan Djahangiri (TC Pully, R2) 6-2, 4-6, 6-0.

Demi-finales: Pont bat Dufner 6-4, 1-6, 7-6; Loretan bat Navarro 6-4, 6-0. Finale: Loretan bat Pont 7-6, 6-1.

Simple messieurs, R4-R7, quarts de finale: Jérôme Ferrari (TC Eaux-Vives, R4) bat Serge Métrailler (TC Valère, R4) 6-2, 6-2; Jean-Michel Noverraz (TC Renens, R4) bat Pierre-Yves Vuignier (TC Valère, R4) 6-2, 4-6, 7-5; Daniel Crittin (TC Chamoson, R4 bat André Germanier (TC Sierre, R4) 3-6, 6-4, 7-5; Karim Stadelmann (TC Valère, R4) bat Yannick Délitroz (TC Châteauneuf-Conthey, R5) 6-2, 6-3.

Demi-finales: Ferrari bat Noverraz 7-5, 6-4; Stadelmann bat Crittin 6-3, 7-6. Finale: Ferrari bat Stadelmann 6-1, 6-3.

Simple dames, N2-R3, demi-finales: Natacha Randriantefy (TC Valère, N2) bat Ariana Bellwald (TC Viège, R1) 6-0, 6-0; Virginia Gollut (TC Monthey, R1) bat Mireille Carrupt (TC Viège, N4) 6-4, 6-0. Finale: Randriantefy bat Gollut 7-6, 6-1.

Simple dames, R4-R7, quarts de finale: Sarah Gaillard (TC Ardon, R4) bat Cléo Dubuis (TC Martigny, R4) 6-2, 6-2; Anne-Laure Vaudan (TC Chalais, R4) bat Fabienne Dimt (TC Ardon, R4) 6-1, 6-1; Daniella Bellwald (TC Viège, R4) bat Céline Vidal (TC Martigny, R5) 6-1, 6-1; Anouck Beytrison (TC Crans-Montana, R4) bat Isabelle Grand (TC Grône, R5) 6-1, 6-2. Demi-finales: Gaillard bat Vaudan 7-5, 6-1; Bellwald bat Beytrison 6-3, 6-4. Finale: Bellwald bat Gaillard 6-4, 6-3.

Patrick Loretan a créé une petite sensation en remportant le tournoi de Noël. mamin

Service compris

Patrick Loretan a énormément progressé depuis quelques mois, notamment dans sa mise en jeu.

Patrick Loretan, Natacha Randriantefy et Virginia Gollut ont ceci en commun, outre d'avoir été finalistes à Sion, d'avoir passé un mois ensemble cet été à Madagascar. Le pays d'adoption des sœurs Randriantefy et de leur père Max a en effet accueilli les deux juniors, ainsi que Pierre-Yves Vuignier. Les Valaisans en ont profité pour travailler leur tennis et découvrir une autre civilisation. «Ça change, il faut bien le reconnaître», lance Patrick Loretan. «Ce fut une bonne expérience. Nous avons joué du tennis à raison de quatre heures par jour. Pour ma part, j'ai souvent échangé des balles avec les meilleurs joueurs locaux. Leur niveau? Environ R2.»

De retour en Suisse, pour y fêter une promotion en ligue B avec le TC Viège, Patrick Loretan n'a cessé de progresser depuis quelques mois. Il le doit notamment à Christoph Meyer, avec qui il s'entraîne une fois par semaine. «Christoph m'a corrigé le service. Il m'a fait remarquer que mon lancer de balle n'était pas bon. Je l'effectuais trop devant moi. Depuis, j'ai gagné en puissance et en régularité. Mon coup droit aussi est meilleur. Le revers reste mon arme favorite.»

Ses adversaires ont pu s'en rendre compte, qui ont souvent été débordés. Depuis septembre, Loretan a disputé trois tournois en salle. Qui lui ont donc permis de signer trois «perfs»: Nicolas Pont et Rodrigo Navarro à Sion, Raphaël Teysseire quelques semaines plus tôt. Actuellement, le joueur du TC Loèche travaille sa musculature. «J'ai souvent mal au dos. Je dois le muscler. Deux fois par semaine, je me rends donc au fitness en compagnie de mon entraîneur physique Marco Kuonen.»

Techniquement, Loretan aimerait posséder un jeu plus complet. S'il règne en fond de court, il hésite encore à se porter au filet. «Je vais travailler dans ce sens, me porter davantage à l'attaque.»

A 18 ans, Patrick Loretan possède encore une belle marge de progression. *Christophe Spahr*

Basketball

Bellinzone inaugure le Palazetto

Après cinq mois et demi de travaux, il est enfin prêt. Aujourd'hui, Bellinzone inaugurera son nouveau Palazetto dello Sport lors de la cinquième journée de la coupe d'Europe des clubs (poule A) en accueillant les Belges de Malines. Le club tessinois est toujours à la recherche de sa première victoire dans cette compétition.

Quatre millions de francs suisses: le promoteur et président de Bellinzone, Sergio Ponzio, s'est montré généreux. Il n'a pas hésité à offrir aux Tessinois une nouvelle salle qui peut contenir 4000 spectateurs pour abriter les rêves européens des champions suisses. Un rêve qui tourne actuellement au cauchemar, Bellinzone n'ayant pas encore remporté la moindre victoire après quatre rencontres...

La trêve aura été courte pour Bellinzone. Avant la reprise du championnat samedi face à Pully, les Tessinois en découdront avec Malines pour leur premier match de l'année. Finaliste de la coupe Korac en 1971, quinze fois champions de Belgique et vainqueur de la coupe à neuf reprises, Malines a connu jusqu'ici un parcours difficile en coupe d'Europe. Les Belges ont dû attendre la dernière journée pour enregistrer leur premier succès face à Kiev, sèchement battu 107-52.

A Bellinzone, Norris Bell, blessé à la main depuis novembre, est presque guéri. L'Américain effectuera sa rentrée en championnat à Pully tandis que ses compatriotes Andy Fields et George Ackles disputeront la rencontre face à Malines.

Les internationaux suisses Gary Grimes et Igor Gojanovic sont motivés comme jamais. Ils n'ont pas oublié la démonstration de Struelens, Hermann et Stas (Samaey était blessé) lorsque les Belges ont corrigé l'équipe nationale 115-63, le 6 novembre dernier à Bernex. Bellinzone n'entend pas connaître pareille mésaventure. *(si)*

AUTOMOBILISME

Coulthard reste chez Williams-Renault

L'Ecossais David Coulthard pilotera la seconde Williams-Renault dans le championnat du monde 1995 de formule 1, a annoncé Renault Sports. L'autre pilote de l'écurie franco-britannique est l'Anglais Damon Hill.

Agé de 23 ans (il est né le 27 mars 1971 à Twynholm), Coulthard avait été engagé début 1994 comme pilote-essayeur chez Williams-Renault. Il avait été titularisé après l'accident mortel survenu au Brésilien Ayrton Senna, disputant depuis huit grands prix.

Deuxième à Estoril (Portugal), huitième au classement du championnat du monde des pilotes (avec 14 points) et deux meilleurs tours en course ont donc permis à Coulthard, issu de l'école du kart et troisième du championnat 1993 de formule 3000, d'être finalement préféré au champion du monde 1992, le Britannique Nigel Mansell.

Mansell sur la touche

Incertain quant à son avenir, compte tenu du fait que Mansell avait disputé quelques grands prix au volant de la Williams-Renault, Coulthard, bien que sous contrat avec cette écurie, avait signé un pré-contrat avec McLaren, pré-contrat dénoncé par Williams.

«Je suis satisfait d'être arrivé à un accord pour piloter en course chez Williams-Renault a déclaré David Coulthard. J'ai hâte de me mettre au travail cet hiver et de faire ma première saison complète de formule 1. Je suis certain de disposer de nouveau d'une voiture compétitive capable de gagner des grands prix.»

Cette décision risque de pousser Nigel Mansell (41 ans) vers une nouvelle retraite en formule 1, dans la mesure où les meilleures écuries, Ferrari et Benetton notamment, affichent complet. Seule reste disponible une place chez... McLaren. *(si)*

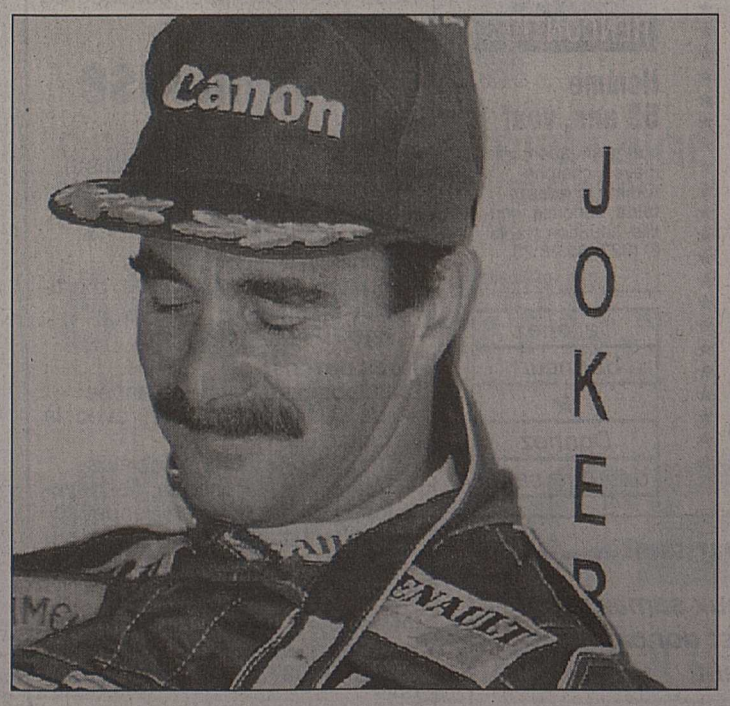

Nigel Mansell: l'heure de la retraite a-t-elle sonné? keystone

Course aux dollars

Cinquième coupe BPS à Brigue-Gamsen. Les favoris.

Cent cinquante joueurs et joueuses se disputeront les 3000 dollars de prix mis en jeu lors de la cinquième coupe BPS à Brigue-Gamsen. Les participants seront répartis dans deux tableaux: R3-R5 et R6-R9. Les finales se dérouleront dimanche.

Plusieurs Romands n'ont pas hésité à effectuer les déplacements pour tenter leur chance. Ainsi, Henrik Gudmunson fait partie des favoris, tout comme Raphaël Bender, tous deux R3. Ils auront malgré tout la tâche difficile face à Thomas Schlapbach, un ancien R2. Chez les dames, Christelle Rossier est désignée tête de série numéro un.

Les favoris sont les suivants:

Simple messieurs, R3-R5: 1. Thomas Schlapbach (TC Thoune, R3); 2. Alain Pfammatter (TC Viège, R3); 3. Henrik Gudmunson (TC Valère, R3); 4. Raphaël Bender (TC Martigny, R3); 5. Bernhard Werlen (TC Vispa, R3); 6. Beat Kuonen (TC Simplon, R4); 7. André Germanier (TC Sierre, R4); 8. Fredrik Gudmunson (TC Valère, R4).

Simple messieurs, R5-R9: 1. Willy Z'Bären (TC Rarogne, R6); 2. Patrick Gafner (TC Brigue, R6); 3. Amadé Huber (TC Naters-Blatten, R6); 4. Benjamin Gaillard (TC Ardon, R6); 5. Peter Volken (TC Simplon, R6); 6. Markus Imhasly (TC Fiesch, R6); 7. André Lochmatter (TC Saint-Nicolas, R6); 8. Sven Furrer (TC Simplon, R6); 9. Patrice Mayor (TC Bramois, R6).

Simple dames, R3-R5: 1. Christelle Rossier (TC Saint-Léonard, R3); 2. Sakia Ferrarini (TC Brigue, R3); 3. Tina Clemenz (TC Viège, R3); 4. Nicole Hengartner (TC Viège, R3).

Simple dames, R6-R9: 1. Uschi Werlen (TC Vispa, R6); 2. Stephanie Viala (TC Sierre, R6); 3. Nadine Grand (TC Rarogne, R6); 4. Daniela Keist (TC Turtig, R6).

LES RÉSULTATS DU P.M.U.

PMU ROMAND

Résultats et rapports de la course PMU
Mardi 3 janvier à Vincennes

Arrivée		No
1	Casablancaise	19
2	Cassade	17
3	Clarine	10
4	Cette Bretaie	7
5	Cheryl de Chenu	3

La course

A aucun moment «Casablancaise», la jument de R. Baudron ne fut inquiétée par ses suivantes immédiates. Dans un premier temps, Pierrot Levesque avait décidé de passer très vite en tête avec «Cassade» et ce, dès le bas de la descente. Quelle ne fut pas sa surprise de constater que «Casablancaise» allait encore plus vite que lui! Dès lors, «Cassade» demeura en deuxième position. «Catharina d'Arc» et «Clarine», respectivement proposées à des cotes de 25 et de 28/1, couvrirent toute la montée de la grande piste dans le sillage des deux favorites, talonnées de près par «Carelda», «Chocolatine», «Cette Bretaie» et «Cotonnade», cette dernière courant le nez au vent depuis le milieu du tournant de Joinville.

Les rapports

Jeu simple (pour Fr. 2.–)

19 - Gagnant: Fr. 5.80
Placé: Fr. 3.40
17 - Placé: Fr. 5.60
10 - Placé: Fr. 13.80

Tiercé (pour Fr. 1.–)
19 - 17 - 10

Dans l'ordre exact d'arrivée ..... Fr. 361.50
Dans un ordre différent ..... Fr. 72.30

2 sur 4 (pour Fr. 5.–)

Rapport unique... Fr. 5.50

Quarté+ (pour Fr. 1.–)
19 - 17 - 10 - 7

Dans l'ordre exact d'arrivée..... Fr. 3 412.80
Dans un ordre différent ..... Fr. 426.60
Trio/bonus..... Fr. 17.70

Quinté+ (pour Fr. 2.–)
19 - 17 - 10 - 7 - 3

Dans l'ordre exact d'arrivée..... Fr. 180 080.–
Dans un ordre différent ..... Fr. 601.60
Bonus 4 ..... Fr. 119.40
Bonus 3..... Fr. 13.60

Le ticket NF

Voici notre sélection de chevaux dans les courses d'aujourd'hui à Cagnes-sur-Mer:

3e course: Prix du Pays basque, 3200 m haies, trio-couplé:
12 - Touques
2 - Mon Bugey (favori de la presse)
5 - Marcal

4e course: Prix du Comté de Nice, 4200 m steeple:
9 - Le roi Thibault (favori de la presse)
2 - Druval
3 - Madriko
8 - Nusbaum

5e course: Prix Fr. de Blanchetti, 2700 m attelé, trio-couplé:
1 - Meteor Nibs
3 - Meadowbranch Fred
4 - Promising Catch (favori de la presse)
6 - Yankee Tornado

6e course: Prix d'Antibes, 2200 m attelé, trio-couplé:
8 - Aiglon de l'Odon
10 - Biche d'Ardennes
17 - Blason du Rosier (favori de la presse)
15 - Berwick

7e course: Prix d'Isola, 2875 m attelé, couplé:
18 - Bengali du Loir
10 - Acapulco (favori de la presse)
7 - Baky Tevilo
16 - Borely

8e course: Prix de la Colmiane, 2200 m attelé, trio-couplé:
5 - Drakizac
2 - Desko
3 - Diva D'Henjeanic
18 - Dragée Blanche (favori de la presse)

Vous trouverez tous les résultats des courses du jour par téléphone au numéro ci-dessous.

AUDIO COURSES 156 749 79
Pour connaître tout de suite les arrivées... Ecoutez les résultats des courses en direct.
Vidéotex, code *TURF#
Fr. 2.–/mn

ROUTE CANTONALE, CONTHEY
(bât. Zambaz)
SOLDES
SOLDES 30%
40%
50%
+ Rabais spécial sur tous les articles non soldés
autorisés du 4 au 24 janvier 1995
Reichenbach & CIE S.A.
L'adresse du meuble
Fabrique de meubles
Bureaux
Rte du Rawyl - 1950 Sion
Tél. 027/ 22 67 87
Fax. 027/ 22 67 92
Exposition de mobilier
Décoration
Architecture d'intérieur
Rte Cantonale - 1964 Conthey
Tél. 027/ 36 40 22

OFFRES D'EMPLOI

A repourvoir pour mai 1995
poste de conciergerie à temps partiel
dans immeuble résidentiel en copropriété, quartier Vissigen.
Appartement 4½ p. à disposition.
Loyer: Fr. 1325.– y compris charges et place de parc.
Offres sous chiffre F 036-226326 à Publicitas, case postale 747, 1951 Sion 1.
036-226326

Pizzeria Flambeaux
Haute-Nendaz
cherche
fille de cuisine
serveur(se)
Tél. (027) 88 29 59.
036-227682

Vos annonces P 027 29 51 51

Cabinet de médecine générale de l'Entremont cherche
assistante médicale
à temps partiel.
Tél. (026) 85 24 34.
036-226998

Urgent!
Cherche pour Sion
sommelière
Horaire: 17 à 24 h.
Sans permis s'abstenir.
Tél. (027) 22 46 84.
036-227673

Carrosserie Mazza et Fils
cherche
tôlier qualifié
avec minimum 5 ans d'expérience.
Tél. (027) 22 38 24.
036-227627

Supermarchés Vis à Vis Les Collons
engagent
vendeuses auxiliaires
Logement à disposition.
Tél. (027) 81 16 28, ou (027) 81 19 44.
036-227643

Boulangerie Dussez-Pitteloud S.A. à Vex
engage
un aide-boulanger
avec expérience.
Entrée immédiate.
Tél. (027) 27 34 34, le matin.
036-227716

Ein frisch gegründetes Unternehmen in Martigny sucht für sofort eine
kaufmännische Angestellte
(Alleinsekretärin)
(60 – 100 %)
Wir verlangen:
– zweisprachig (Deutsch-Französisch) mit Englischkenntnissen;
– mindestens 4 Jahre Erfahrung;
– aufgestellte, selbständige und einsatzwillige Person;
– EDV-Kenntnisse;
Wir bieten:
– verantwortungsvolle Stelle;
– abwechslungsreicher Job;
– den Leistungen entsprechendes Salär;
– übliche Sozialleistungen;
Fühlen Sie sich angesprochen? Dann schreiben Sie uns, mit Lebenslauf, Photo und den üblichen Unterlagen an: **R. Moser, rue Proz-Fontana 2, 1920 Martigny.**
036-227658

DEMANDES D'EMPLOI

Tôlier en carrosserie
avec brevet fédéral **cherche place à responsabilité** au sein d'une entreprise dynamique, évent. gérance. Valais central.
Ecrire sous chiffre K 036-227344 à Publicitas, case postale 747, 1951 Sion 1
036-227344

Votre don...
Donnez de votre sang
Sauvez des vies

Vous avez entre 20 et 30 ans!
L'information régionale, les nouvelles du monde, les sports vous passionnent.
Recevez le Nouvelliste ET FEUILLE D'AVIS DU VALAIS gratuitement
durant 2 mois
sans engagement
Nouvelliste
CASAL
Nom: Prénom:
Rue: NP/Adresse:
Date de naissance: Signature:
Téléphone:
Je recevrai le NF dès le:
Cette offre est valable uniquement pour les personnes n'ayant jamais été abonnées au «Nouvelliste» ou n'ayant pas encore bénéficié de cette action. Coupon à renvoyer au «Nouvelliste et FAV», Service promo, case postale 680, 1951 Sion.

ANNONCES DIVERSES

Hôtel de l'Ardève*
Mayens-de-Chamoson
1911 Ovronnaz
Tél. (027) 86 57 57
Fax (027) 86 60 32
à 5 minutes en voiture du départ des remontées mécaniques et du centre thermal.
Les installations fonctionnent.
Bus-navette gratuit.
Forfait hôtel*
7 jours avec petit déjeuner-buffet
+ abonnement de ski 6 jours
+ entrée aux bains thermaux 6 jours
1 semaine dès
Fr. 565.–
Supplément pour demi-pension: dès Fr. 125.–
36-226800

AMITIÉS RENCONTRES

Homme 53 ans, veuf
bonne situation, villa, mayen, cherche **femme la quarantaine**, sérieuse, gentille, situation stable.
Ø (027) 55 98 28.
036-219878

Devenez donneur!
★
Donnez de votre sang

Nous cherchons pour boutique de mode à Martigny
1re vendeuse
Ce poste exige:
– une personnalité enthousiaste
– communicative et volontaire
– bonne présentation
– moralité irréprochable
– sens des responsabilités
– pratique dans la vente d'articles de mode
– âge 30 - 45 ans.
Nous offrons:
– un poste de travail à l'année
– un salaire en rapport avec la fonction
– bonnes prestations sociales
– une large autonomie de développer vos talents de vendeuse
– une ambiance de travail agréable.
Entrée en service: à convenir.
Intéressée? Envoyez votre offre avec curriculum vitae sous chiffre P 115-910373, Publicitas, 1950 Sion.

Samaritains
Votre soutien financier aux samaritains revient au bénévolat il est donc un très bon placement.

ÉDUCATION ET ENSEIGNEMENT

Objectifs 1995

Donnez une nouvelle dimension à votre carrière et accédez à un poste à responsabilités.

COURS DE MARKETING

Formation complète dans tous les domaines du marketing :

- Stratégie de Marketing
- Instruments de Marketing
- Etudes de marché
- Distribution
- Promotion des ventes
- Merchandising
- Relations publiques
- Psychologie de vente
- Publicité
- Coûts et calculation
- Organisation de Marketing
- Planification

Cours du soir à Lausanne, Genève et Sion. Début des cours février et mars 1995.

CEFCO
Centre Formations Commerciales
Bureau central :
Av. Cécil 2, CP 74,
1000 Lausanne 9

Demandez notre documentation détaillée, en téléphonant au **021/311 77 78**

MEMBRE DU GROUPE LEMANIA - LAUSANNE SUISSE

IMMOBILIÈRES LOCATION

A louer à **Sion**, centre ville,
très beaux studios
Loyer: dès Fr. 660.– + charges.
Libres tout de suite ou à convenir.
bernard roduit gérances s.a.
PRÉ-FLEURI 9-CH-1950 SION
TÉL. 027/22 34 64 - 22 90 02

A louer à Martigny, avenue de la Moya
appartements 2 pièces
Loyer: dès Fr. 540.– + charges.
Libres: tout de suite ou à convenir.
Possibilité de louer un garage indépendant.
✆ (027) 22 90 02.
036-226591

A louer à Sierre
2 pièces meublées
en état, balcon, sud, pour janvier, loyer Fr. 650.– charges comprises.
Cité Aldrin A.
Tél. (022) 345 19 78.
036-227126

SOLDES

GRAND CHOIX DE LITERIES HAUT-DE-GAMME

À PRIX SACRIFIÉS

Exemple : Sommier électrique 2 x 80 x 190 cm 4518.- sacrifié au prix du sommier manuel **1990.-**

Sion, Vieux-Ronquoz.
Sortie autoroute Sion ouest. Face à la station BP.

Tél 027 23 66 65

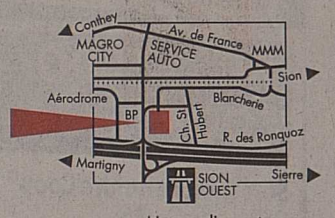

Heures d'ouverture
Lundi 13 h 30 - 18 h 30
Mardi à vendrdi 9h 30 - 18 h 30
Samedi 9 h - 17 h

Lits
Sommiers
Matelas
Relax
Canapé-lits

CONFORT LITERIE
Le Nº 1 du lit en Suisse
BALE CRISSIER SION GENEVE

Soldes autorisés du 4 au 24 janvier 1995

PÔLE COMMUNICATION

A nous les langues!

Cours intensifs

Allemand
Français
Anglais

Dès le 16 janvier 1995

Plusieurs niveaux.
Cycles renouvelables de 32 heures.
Fr. 670.– (support de cours compris).
Ces cours peuvent, sous certaines conditions, être pris en charge par la caisse de chômage.

école-club migros
Martigny Place du Manoir Tél. 026/22 72 71

Devenez
masseur(euse) diplômé(e)

NOUVEAU
du 18.1 au 25.2. TOUCH FOR HEALTH kinésiologie

★ **Massage:** cours complet de mars à juin 1995
- Relaxant du 13.3. au 5.4
- Sportif du 10.4 au 3.5
- Amincissant du 8.5 au 15.5
- Chakras du 17.5 au 22.5
- Plantaire du 24.5 au 10.6
- Massage à la carte: révision des cours le 12.6
- Métamorphose du 14 au 19.6

Deux cours sont obligatoires par semaine le lundi et le mercredi de 19 h à 22 h ou un soir et samedi de 14 h à 17 h.

Possibilités:
★ cours en espagnol et en italien
★ cours privés et semi-privés
★ également pour malvoyants

Renseignements et inscriptions:

Membre de la FSM et ASCA et du Collège de kinésiologie
36-226723

EPAC

Ecole Professionnelle des Arts Contemporains
Ecole d'art cherche
modèles féminins et masculins
pour cours d'académies, environ 6 heures par semaine.
Renseignements:
Promenade des Pêcheurs 10, 1950 Sion
Tél., fax (027) 31 40 88, 31 74 88
36-227751

Renseignements juridiques
M. Gabriel Monay et Mme Gladys Gessler, juristes
5 av. de la Gare, 1950 Sion.
Tél. bureau (027) 23 87 07.
Gladys Gessler Sion (027) 23 20 80.
Gabriel Monay Monthey (025) 71 14 31.
036-225636

IMMOBILIÈRES LOCATION

A louer à Noës
appartement 4 pièces
Libre début février.
Tél. (027) 25 35 01.
036-227663

A louer à **Sion**, chemin du Vieux-Canal,
APPARTEMENT 2½ PIÈCES
85 m²
Equipement moderne. Loyer mensuel: Fr. 1000.– charges comprises.
Libre tout de suite ou à convenir.
bernard roduit gérances s.a.
PRÉ-FLEURI 9-CH-1950 SION
TÉL. 027/22 34 64 - 22 90 02

MARTIGNY-CROIX
CENTRE SCOLAIRE
SENSATIONNEL
LOTO
DU FOOTBALL-CLUB

JEUDI 5 JANVIER 95 à 20 h 15

LA FCOMBE

Chaque 3e série: super tirage au sort gratuit des abonnements:
8 BONS D'ACHAT Fr. 350.–
OFFERTS PAR MÉNAGE MODÈLE, MICHEL ALBASINI, MARTIGNY
+ à chaque série, tirage d'un T-shirt garni d'une couronne des rois
OFFERTS PAR MORET SPORTS, MARTIGNY
+ 3 SÉRIES GRATUITES LORS DES JEUX HORS ABONNEMENT

1 carte	Fr.	30.–
2 cartes	Fr.	40.–
3 cartes	Fr.	50.–
4 cartes	Fr.	60.–

Après 13e série: demi-abonn.:
1 carte Fr. 15.–, 2 cartes Fr. 20.–
3 cartes Fr. 25.–, 4 cartes Fr. 30.–

1 surf, 5 bons de sport Fr. 600.–, 1 bon d'achat Fr. 500.–, 3 porcs entiers Fr. 500.–, 1 four micro-ondes Fr. 440.–, 1 bon bijouterie Fr. 400.–, 2 bons de boucherie Fr. 350.–, 3 bons d'achat Fr. 300.–, 1 friteuse Jura Fr. 300.–, 3 demi-porcs Fr. 250.–, 1 TV couleur, 2 machines à café Jura

!!!!!!!
notel

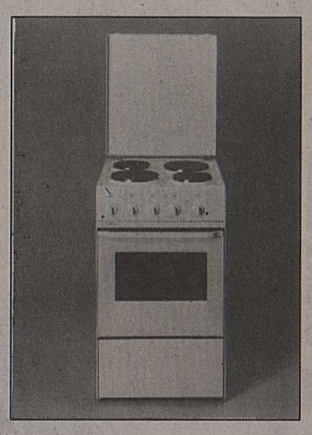

CUISINIERE
MODELE TFG 14
4 PLAQUES
390.-
AU LIEU DE 495.-

CONGELATEUR
MODELE VF 29
VOLUME 195 LT
690.-
AU LIEU DE 759.-

SECHE-LINGE
MODELE C57W
5 KG
490.-
AU LIEU DE 675.-

LAVE-LINGE
MODELE SLO 45
5 KG
490.-
AU LIEU DE 599.-

PLACETTE
Monthey - Sion - Sierre

COOP

bons informe

TP AKT 1/95

PRIX CHOC

Chemise en flanelle, à carreaux
100% coton, tailles S–XL — 14.–

Serviettes hygiéniques et protège-slips Always
2 x 14/16/38 pièces — au lieu de 9.– **6.90**

Depuis le 1er janvier tous les prix comprennent la TVA.

LES JEUDI, VENDREDI ET SAMEDI SEULEMENT — du 5.1 au 7.1.1995

Tulipes
le bouquet de 10 — **5.90**

Oranges Navelinas d'Espagne
le filet de 2 kg — **1.80**

Viande de bœuf hachée
le kg **10.50**

Ne se trouve pas dans les petits points de vente Coop.

Parure de lit, couchage nordique
Divers motifs
100% coton **30.–**

HITS HEBDO COOP — du 3.1 au 9.1.1995

Séré maigre nature Coop 250 g	~~1.–~~ -.75	500 g ~~1.95~~ 1.55
Séré demi-gras nature Coop 250 g	~~1.65~~ 1.30	
Séré nature à la crème 150 g	~~1.55~~ 1.15	
Mini-Babybel 12 portions, 300 g	6.20	
Grizzly Flakes Coop le sachet de 500 g	~~3.60~~ 2.60	
Cornflakes Coop le sachet de 500 g	~~2.10~~ 1.60	
Potages Knorr pour 1 litre p. ex.: Potage des Grisons	~~1.60~~ 1.20	
Bolets séchés Coop le sachet de 20 g	~~2.90~~ 1.90	
Poulets surgelés Gold Star, prêts à griller le poulet de 900 / 1300 g	~~6.50~~ 4.90	
Vitafit 1 litre	~~2.60~~ 2.10	

CONSERVES

Petits pois fins et carottes Midi 3 boîtes de 425 g poids net 260 g poids égoutté	«3 pour 2» ~~6.–~~ 4.–	
Haricots blancs Midi 3 boîtes de 440 g poids net	«3 pour 2» ~~4.65~~ 3.10	
Salade russe Midi 3 boîtes de 425 g poids net 260 g poids égoutté	«3 pour 2» ~~5.55~~ 3.70	
Haricots rouges Midi 3 boîtes de 435 g poids net 290 g poids égoutté	«3 pour 2» ~~4.05~~ 2.70	
Sweet Corn Midi le lot de 6 boîtes de 340 g poids net 285 g poids égoutté	~~7.20~~ 5.20	

RIZ DE 200 G À 1 KG -.50 DE MOINS

p. ex.: San Andrea Tipo Arborio, 1 kg	~~1.90~~ 1.40
Riz Uncle Ben's, 900 g	~~3.60~~ 3.10
Riz vitaminé USA, 1 kg	~~1.80~~ 1.30

BISCUITS

Biscuits fourrés crème au chocolat «Beste» 500 g	~~2.95~~ 2.40
Biscuits sablés fins, Grafengold «Borggreve» 400 g	~~2.90~~ 2.40
Petit Mignon Arni le lot 2 x 375 g	~~5.90~~ 4.70

VINS

Valpolicella D.O.C. «San Marciano» le lot de 2 x 1 litre (+ consigne)	~~5.80~~ 4.60
Costières de Nîmes rouge A.C. «Domaine Saint-Bénézet» 1993 le carton de 6 x 75 cl	~~27.–~~ 19.–

HYGIÈNE DU CHAT

Catsan le sac de 10 litres	~~9.80~~ 7.85

Huile de tournesol Coop
la bouteille de 1 litre **2.95** ~~3.95~~
du 3.1 au 9.1.1995

Riz de 200 g à 1 kg
-.50 de moins
p.ex.: Vialone Coop pour Risotto, 1 kg ~~1.80~~ 1.30

Pain tessinois
300 g **1.35** ~~1.75~~
du 3.1 au 9.1.1995

Fromage à raclette suisse «Racletto»
morceau d'env. 800 g
le kg **14.90**
du 3.1 au 9.1.1995

Coop Restaurants

Menu de la semaine

Poitrine de veau farcie «Chasseur»
Cornettes
Carottes Clamart
11.–

03-241498/ROC

Coop

NF MAGAZINE

La plongée est-elle dangereuse?

● *Une formation rigoureuse, une discipline sans faille, une solide constitution physique (et psychologique)...*

● *La découverte du monde aquatique est à ce prix.*

Plongée sous la glace ou en équipement étanche: quelques-uns des cours spéciaux proposés par la FSSS. gérald favre

Cette année, plus d'une douzaine d'accidents ont endeuillé le monde de la plongée. Faut-il, dès lors, considérer la pratique de ce sport comme sujette à haut risque? Seules les enquêtes effectuées à l'issue de ces drames sont (ou seront) en mesure d'expliquer les pépins survenus. Pour Achille Werlen et Ivan Vecchio, respectivement président et chef technique du club de plongée «Le palier au soleil» de Sierre, tous deux moniteurs diplômés de la Fédération suisse de sports subaquatiques, il ne s'agit pas de dénoncer une passion que partagent des milliers de personnes mais bien de mettre l'accent sur le respect des normes de sécurité très strictes imposées dans ce domaine. «On ne s'aventure pas sous l'eau sans observer des règles draconiennes ni sans savoir les contraintes auxquelles l'organisme peut être soumis.»

Comment devenir plongeur?

Quel parcours le profane doit-il donc emprunter? Achille Werlen et Ivan Vecchio répondent: «Il est indispensable que le néophyte passe par un club qui lui fasse faire un baptême puis le prépare pour l'obtention d'un brevet une étoile (le premier vrai brevet reconnu en Suisse et à l'étranger (14 ans minimum).» Dans cette optique, le plongeur subit en premier lieu des entraînements en piscine; puis il effectue une série de plongées en eau libre (lac ou mer) et suit des cours théoriques. Sont abordés des notions précises touchant la physique, la physiologie, le matériel, les accidents, les tables de plongées et les premiers secours. Précision d'importance: la personne titulaire d'un brevet une étoile ne peut plonger qu'avec un moniteur dans une zone ne dépassant pas quinze mètres de profondeur.

Le brevet P2 ouvre de nouvelles perspectives. Ceux qui l'obtiennent peuvent descendre à deux (jamais seuls) jusqu'à 25 mètres.

Enfin, le brevet P3 permet (toujours à deux) de se retrouver à quarante mètres de la surface. A ce stade, le plongeur dispose de connaissances élargies qui en font un futur moniteur tout désigné.

S'agissant précisément du monitorat, trois possibilités s'offrent à ceux qui visent cette responsabilité. On peut être moniteur une étoile, deux étoiles ou trois étoiles. Ce qui différencie ces échelons, c'est évidemment une progression de plus en plus poussée dans l'univers de la connaissance, de l'expérience et de l'enseignement.

Il est intéressant de savoir que l'obtention du brevet une étoile implique six plongées. Pour le P2, il en faut vingt de plus et pour le P3 cent au total. On retrouve le même type d'échelle pour les trois paliers qui caractérisent le monitorat, les exigences en la matière étant bien sûr beaucoup plus poussées.

Ce schéma, c'est celui que propose la Fédération suisse de sports subaquatiques (FSSS) (affiliée à la Confédération mondiale d'activités subaquatiques (CMAS) et qui compte en Valais quatre clubs: le Club des Portes-du-Soleil à Champéry, le Sub Aqua de Sion, l'Amicale de l'Atlantic à Noës et le Palier au Soleil de Sierre.

Mais il existe en plus des écoles internationales qui peuvent dispenser un enseignement et former des plongeurs dans différents pays dont la Suisse. Parmi les plus connues figurent la PADI (Professionnal Association of Diving Instructors) et la NAUI (Natural Association of Underwater Instructors). Ces deux associations exercent surtout leur activité dans les mers chaudes mais n'en négligent pas pour autant de nombreux pays d'Europe. La PADI et la NAUI sont, du reste, présentes en Valais.

Leur but vise avant tout à former des «plongeurs-baladeurs» qui n'aient pas de calculation à faire et qui restent dans ce que l'on appelle une courbe de sécurité, c'est-à-dire une zone qui ne comporte pas de paliers de décompression.

La Fédération suisse de sports subaquatiques, quant à elle, met l'accent sur la formation de plongeurs sportifs qui seront justement appelés à composer avec les paliers cités plus haut.

Ce qui différencie la plongée en Suisse, c'est qu'elle s'effectue souvent en altitude, dans des lacs froids, autrement dit dans des conditions poussées. L'organisme est, de ce fait, plus éprouvé que dans des régions du globe aux mers chaudes.

Ne jamais oublier...

Ce qui préoccupe les «pros» de la plongée, c'est l'inconscience qui pousse les vacanciers à aller au-delà de leurs possibilités: «Alors qu'ils étaient sous les tropiques, des «P2» (limités à 25 mètres) sont descendus à 65 mètres. C'est de la folie. La plupart des gens pensent qu'ils seront à l'aise à quelque profondeur que ce soit. Ils ne le sont en fait que dans la zone où ils sont censés évoluer et dans laquelle ils ont acquis une certaine expérience.» Cependant, il faut admettre qu'en mer chaude les conditions (température, visibilité, bien-être) invitent... presque naturellement aux extras. Ce qu'il importe de souligner dans de telles conditions, c'est que la découverte de la majeure partie de la faune et de la flore aquatique se fait dans les vingt premiers mètres. Il paraît donc superflu de courir des risques inutiles.

Quand on sait que, pour des plongeurs peu entraînés ou inexpérimentés, l'ivresse des profondeurs peut se manifester à partir de trente à quarante mètres, on ne peut que s'inquiéter de la témérité de certaines personnes.

Les Suisses ne doivent pas oublier que la plongée effectuée en dessous de quarante mètres est considérée par la CNA et les assurances comme un acte téméraire.

Achille Werlen et Ivan Vecchio mettent en garde les imprudents: «Le psychisme est très lié à la plongée. La condition physique aussi. Quand un touriste se rend dans un pays tropical et qu'après dix heures d'avion il plonge dès son arrivée, c'est une connerie! C'est la même chose pour celui qui n'a pas plongé depuis des mois et qui croit qu'on peut recommencer comme ça.»

Le duo formule une dernière recommandation: «Les clubs, au même titre que les moniteurs, ont une compétence bien définie. Adhérer à un club, c'est faire confiance à ceux qui en sont les cadres. C'est approcher la plongée de la façon la plus logique et la plus sûre. C'est, de ce fait, éviter l'engrenage qui, tôt ou tard, peut conduire au pépin.»

Michel Pichon

Danger!

En fait, n'importe qui peut acheter un équipement (combinaison, bouteilles, détendeur, manomètre, ordinateur de plongée). Aucune législation n'intervient. Le plus grave, c'est l'usure du matériel et la mauvaise utilisation de celui-ci. Sans contrôle régulier, cette usure peut conduire à la catastrophe. L'adhésion immédiate à un club paraît donc essentielle.

Plaisir...

Le but fondamental de la plongée est d'apprendre aux élèves à évoluer dans une troisième dimension en y trouvant un extrordinaire plaisir. Cela ne peut se faire qu'en prenant conscience des règles impératives de sécurité. Une fois celles-ci admises, reste à découvrir un univers qui compte, année après année, de plus en plus d'adeptes convaincus.

ÉCRANS

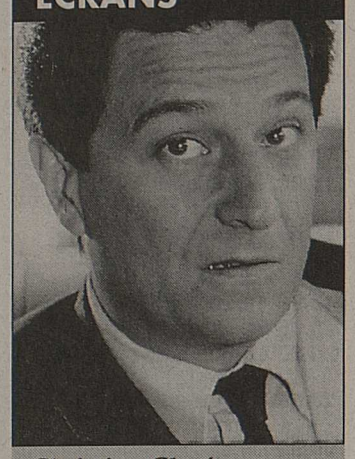

Christian Clavier. tsr

TSR – 21 h 35

Cure de démence

«Le fil à la patte»? Un grand moment du théâtre comique français! Feydeau, vaudevilliste acharné, offre-là un tableau lucide et cruel du Paris bourgeois du XIXe siècle. La farce qui en découle est soumise à la seule loi du rire, enlevée et pétillante à souhait. Les imprévus dominent, les rebondissements et les quiproquos font mousser l'intrigue au point que l'on devient le témoin complice d'une affolante cure de démence. Le matois Christian Clavier donne ses lettres de noblesse à cette futilité. Pour les autres programmes de ce mercredi consultez donc les «Ecrans» du jour. ..... PAGE 27

RADIO RHÔNE

J'écoute...

8 h 20: «La rubrique nécrologique».
11 h 15: «Souris ma puce»: la rubrique informatique.
11 h 45: la voyance en direct.
12 h 15: «Info Rhône midi».
13 h 30: «La rubrique-à-brac».
14 heures: le magazine du cinéma.
16 heures: «Transit».
17 heures: «Dynamhit».
18 h 20: «Info Rhône soir».

CLIN D'ŒIL

Mercredi 4 janvier, 4e jour de l'année.
Si ce jour est votre anniversaire: vous réaliserez cette année un projet qui vous tient à cœur depuis longtemps. Vous vous investirez pour cela en temps et en énergie. Vous devrez éviter les excès de table. En amour, vous supporterez mal une routine qui refroidit les désirs.

NOUS FÊTONS

Marius ou Maire, évêque d'Avenches. Marius est né à Autun dans une grande famille qui possédait des biens jusqu'en Helvétie, vers 530.
Avenches demeurait une capitale bien qu'affaiblie par les incursions et les invasions des Barbares.
C'est la raison sans doute du déplacement du siège épiscopal d'Avenches à Lausanne.
C'est à Lausanne que Marius est mort, le 31 décembre 594, il y a tout juste 400 ans.

LA PENSÉE

«Le désir de paraître habile empêche souvent de le devenir.»
(Duc de la Rochefoucauld)

EXPOSITION

Entre ombres et lumières

● *Françoise Carruzzo et Jean-Blaise Evéquoz exposent au Kunsthaus zur Linde de Naters.*

Le Kunsthaus de Naters n'est pas une salle d'exposition comme les autres. Dès son entrée dans cette auguste demeure, le visiteur ressent le passé de manière presque physique. L'histoire ressurgit de chaque recoin de la bâtisse qui semble vivre par elle-même, qui semble posséder une âme.

C'est dans ce remarquable édifice que Françoise Carruzzo et Jean-Blaise Evéquoz présentent leurs toiles, tout un monde d'ombres et de lumières, de couleurs et de contrastes, d'équilibres et d'instabilités.

Explosion

Le long des couloirs du bâtiment, dans l'escalier et dans les salles d'exposition, le spectateur pénètre dans l'univers chatoyant des deux artistes. Parce qu'il utilise essentiellement l'acryl, les toiles de Jean-Blaise Evéquoz explosent de couleurs alors que les sujets semblent vouloir faire éclater des cadres trop exigus pour la puissance qui s'en dégage, donnant parfois une impression de relief étonnante. Rouges vifs, bleus profonds, verts lumineux, le défilé des coloris éblouit presque et tranche de manière surprenante avec le lieu.

Une des aquarelles de Françoise Carruzzo. ldd

La peinture de Jean-Blaise Evéquoz se caractérise par une débauche d'énergie contenue, une force vive qui n'est pas sans surprendre et qui fait de ce voyage pictural une aventure aux multiples facettes.

Mais Jean-Blaise Evéquoz sait aussi se faire plus doux et, lorsqu'il utilise l'encre de chine, brosse de petits tableaux tout en nuances, nuances que l'on retrouve aussi dans ses toiles faites au pastel et à l'huile.

L'envers du miroir

De son côté, Françoise Carruzzo s'adonne à l'aquarelle avec une parfaite dextérité. Ses œuvres respirent la quiétude, ses paysages semblent sortir d'un conte pour enfants et ses bouquets, pour peu, empliraient la pièce de leur parfum.

Avec Françoise Caruzzo, la visite se poursuit, moins cahotique, moins aveuglante, plus aérienne, fantomatique parfois. Bien qu'elle se serve aussi d'autres techniques, huile ou pastel, Françoise Carruzzo donne la pleine mesure de son talent à travers ses aquarelles. Les teintes douces, les ambiances feutrées, la délicatesse des sujets, tout ici s'accorde avec l'ambiance de ces lieux d'exception.

L'exposition de Françoise Carruzzo et de Jean-Blaise Evéquoz, qui s'est ouverte le 25 novembre, durera jusqu'au 24 février. Les portes sont ouvertes du lundi au vendredi, de 14 à 18 heures ou sur téléphone en dehors de ces heures, au (028) 23 70 15.

Cette exposition en duo représente un événement pictural important, d'autant plus que les deux artistes se rendront au Japon, en ce début d'année, pour une autre exposition de leurs toiles. **Xavier Duroux**

TSR

7.00 Euronews
8.35 Le droit d'aimer (80/160).
9.00 Top Models
9.20 Jeunesse
Floc - Jacek - Floc.
9.40 Emilie, fille de Caleb
11.10 Les feux de l'amour
11.50 Cap danger
12.15 Extrême limite
12.45 TJ-midi
12.55 Saut à skis
13.05 Les femmes de sable (13/180).
13.35 Pour l'amour du risque
L'épée du roi Duncan.

14.20 Le chat qui vient de l'espace

Film de Norman Tokar.
95' – USA – 1978.
16.05 Le lutin maléfique
16.20 La petite maison dans la prairie
L'adieu.
17.05 Les Babibouchettes et le kangouroule
17.15 Fievel
Réglement de comptes à Hocquet.
17.40 Alerte à Malibu
Tournage explosif.
18.25 Top Models
(1703).
18.50 Surprise sur prise
Ce soir: Jean-Marc Thibault
19.10 Robert le coléoptère
Santé.
(15).
19.15 TéléTrésor
Banco jass.
19.30 TJ-soir
20.00 Météo
20.10 L'instit
Téléfilm de Laurent Heynemann.
Avec Gérard Klein, Laura Favali, Raoul Billerey, Marc Betton.
Novak fait un remplacement à Larsac dans les Cévennes, près des Fayets, un hameau martyr de la guerre. A l'heure de l'Europe, M. Corbier, le maire, a accepté un échange franco-allemand en guise de réconciliation. La démarche choque au village où les vieille querelles sont réveillées par un corbeau: un homme aurait été injustement accusé d'être un collabo alors qu'il était résistant. Il fut condamné etexécuté. Sa femme devenue folle est morte peu après, leur fille a disparu. Novak organise un cours d'histoire sur cette période...
21.45 Un fil à la patte
Boulevard du Théâtre.
23.40 TJ-nuit
23.45 Charlie Chaplin et l'or des Cosaques
Téléfilm Avec Roger Jendly, Karen Badalov.
Après sa mort, Charlie Chaplin est enterré dans un petit cimetière. Quelques temps plus tard, sa tombe est retrouvée ouverte, le corps de Chaplin a disparu...
0.45 Télétexte

TF1

5.05 Histoire de la vie
6.00 Intrigues
6.30 Club mini zig zag
7.00 TF1 matin
7.15 Club mini zig zag
7.30 Disney Club mercredi
9.00 Spirou
Le prince de Mandarine.
9.30 Club Dorothée Noël
12.20 Le juste prix
12.50 A vrai dire
13.00 Journal
13.30 Tout compte fait
13.40 Bony
Ruée vers l'or.
15.20 Club Dorothée Noël
18.00 Premiers baisers
Ami, amies.
18.30 Beverly Hills
Avec Jason Priestley, Shannen Doherty.
Une soirée mémorable.
19.25 Les garçons de la plage
Avec l'aide des garçons.
Au secours de Marie.
20.00 Journal

20.40 Football

Coupe de la Ligue. 16e de finale. Paris SG / Auxerre. Au Parc des Princes, à Paris. En direct. Commentaires: Thierry Roland et Jean-Michel Larqué. Attention, en cas d'égalité à la fin du temps réglementaire, il sera procédé à la prolongation et éventuellement aux tirs au but. Cette belle affiche devrait redonner un peu de saveur à une coupe de la Ligue qui ne mobilise guère les foules. Pourtant, rappelons-le, le vainqueur de l'épreuve (Lens, l'année dernière) hérite d'une place en coupe de l'UEFA à la saison prochaine.
22.40 37°5 le soir
Thèmes abordés: Les enfants hyper-actifs; La maternologie; La consultation du sourire. Invités: Le professeur Mazet; Le professeur Vallée, neuropédiatre; Hélène de Leersnyder, pédiatre; Monsieur Villar, instituteur spécialisé et des parents d'enfants hyperactifs. Il est des enfants dont on dit qu'ils n'engendrent pas la mélancolie et qu'avec eux, on ne s'ennuie pas. Façon élégante de tenir à distance la fatigue que leur constante activité ne manque pas de susciter. Et si ce dynamisme parfois fébrile, souvent incontrôlable, était un symptôme? Symptôme aussi, ce mal d'amour qui ronge certaines mères, jamais assez aimées et toujours inquiètes? Quant au troisième sujet abordé ce soir, -la consultation du sourire-, il s'agit de consultations pluridisciplinaires réunissant des spécialistes concernés par le problème du bas du visage, mises en place à l'hôpital Rothchild par le docteur Mimoun.
0.10 Les rendez-vous de l'entreprise
0.30 TF1 nuit
0.40 Peter Strohm
1.35 La Mafia III
3.25 Histoires naturelles
4.05 Côté cœur
Entrechats.
4.40 Musique

TSR 14 h 20

Le chat qui vient...

... de l'espace. «Jake» n'est certes pas un chat comme les autres. Tout d'abord, il ne s'appelle pas «Jake». Ensuite, il n'est pas vraiment un chat. Il s'agit en fait d'un savant du nom de Junar J 5 Slash 9 Doric 47 qui est venu d'une autre planète... tsr

M6

5.40 E=M6
6.05 Boulevard des clips
6.55 Matin express
7.00 M6 express
8.05 Matin express
9.05 Boulevard des clips
11.05 L'odyssée imaginaire
12.00 Papa Schultz
12.30 La petite maison dans la prairie
13.30 Mighty Max
14.00 Conan l'aventurier
14.30 Moi Renart
15.00 Barnyard commando
15.25 Rahan
15.45 L'étalon noir
16.25 Hit machine
17.00 Fax'o
17.30 Rintintin junior
18.00 Brisco County
19.00 Code Quantum
20.00 Les mamans cool
20.35 Ecolo 6

20.45 Double victoire

Un malade reçoit le cœur d'un marathonien défunt et entreprend de s'entraîner à son tour pour la grande course new-yorkaise.
22.35 La fée carabine
24.00 Emotions
0.40 Fax'o
1.05 Boulevard des clips
2.30 Nature et civilisation
3.25 Portrait des passions françaises
3.50 Jazz 6
4.45 Fax'o

ARTE

17.00 Slapstick
Un hôtel du tonnerre
17.30 Transit
Les oubliés de la reprise.
19.00 Confetti
19.25 Amboseli, savane des éléphants
Un lieu privilégié où vivent en paix des éléphants et autres animaux du Kenya. Le parc national d'Amboseli, au Kenya, est un lieu rêvé d'observation des animaux, et particulièrement des éléphants.
20.20 Le dessous des cartes
Entretien avec Arno Peters, historien géographe. (1/3).
Arno Peters est l'auteur de la projection cartographique utilisée dans l'émission.
20.25 Chaque jour pour Sarajevo
Chronique d'une rue assiégée.
20.30 8 ½ Journal

20.40 Les mercredis de l'Histoire

L'insurrection de l'île rouge.
L'insurrection de Madagascar en 1947, un sombre épisode de l'histoire coloniale, évoqué par des témoins français et malgaches.
21.40 Picasso et la danse
23.05 Musicarchive: Vitaphone
23.40 Entretien: Norman Mailer

FRANCE 2

5.05 Dessin animé
5.15 La chance aux chansons
5.55 Dessin animé
6.05 Les craquantes
6.30 Télématin
8.30 Les films Lumière
8.35 Secrets
9.00 Amour, gloire et beauté
9.25 Chez Chalu Maureen
11.10 Flash infos
11.15 Motus
11.50 Pyramide
12.20 Tout tout rire
13.00 Journal
13.45 I.N.C.
13.50 Chalu Maureen
13.55 L'équipée du poney express
14.40 Chalu Maureen
14.50 Chipangali
15.20 Chalu Maureen
15.25 Quoi de neuf docteur?
15.50 Chalu Maureen
15.55 Des souris à la Maison Blanche
16.20 Chalu Maureen
16.25 Histoires fantastiques
16.50 Chalu Maureen
17.10 Seconde B
17.40 La fête à la maison
18.10 Que le meilleur gagne
18.45 Studio Gabriel
19.15 Flash infos
19.20 Studio Gabriel (suite)
19.50 Tirage du loto
20.00 Journal
20.35 L'image du jour
20.50 Tirage du loto

20.55 L'homme de la maison

Téléfilm de Pierre Lary.
Avec Fabienne Babe, Philippe Volter, Jean-Philippe Ecoffey.
Dès sa naissance, Claire a tout sacrifié à Christophe, sa carrière, sa vie privée et jusqu'au père de l'enfant, pour des raisons obscures. Après des années de cette existence austère, elle envisage de refaire sa vie avec un nouvel homme. Elle ne peut se défendre de l'impression d'être infidèle à son fils et c'est bien ainsi que Christophe le comprend. Le garçon cherche alors à faire la connaissance de son père.
22.35 Bas les masques
Mon père n'est pas mon père.
Essentielle à la constitution de la personnalité, la filiation a besoin de s'appuyer sur une image précise du père. Que se passe-t-il lorsque brusquement un adulte apprend que l'homme qu'il pensait être son géniteur est un étranger?
23.45 Les films Lumière
23.50 Journal
0.15 Le cercle de minuit
0.20 Les heures chaudes de Montparnasse
Le groupe des six.
(12/14).
1.10 Histoires courtes
1.30 Le journal du Dakar
1.45 Studio Gabriel
2.10 Eurocops
La longue traque.
3.05 Que le meilleur gagne
3.35 Dessin animé
3.45 24 heures d'infos
4.05 Pyramide
4.35 Totem

FRANCE 3

6.00 Euronews
7.15 Bonjour Babar
8.05 Minikeums
11.55 12/13
13.05 Un, deux, trois
Téléfilm de Ross Devenish.
Avec David Suchet, Philip Jackson, Carolyn Colquhoun, Joanna Philips-Lane, Peter Blythe.
14.55 La croisière s'amuse
Avec Gavin Mac Leod, Bernie Kopell.
Le grand carnaval.
15.45 Magnum
Avec Tom Selleck, John Hillerman.
La voix du paradis.
16.40 Minikeums
17.40 Une pêche d'enfer
18.20 Questions pour un champion
18.50 Un livre, un jour
La Lutte finale» d'André Bercoff (Michel Lafon).
18.55 19/20
20.05 Fa si la... chanter
20.30 Tout le sport
En direct.
20.35 Le journal du Dakar
En direct.
20.50 I.N.C.

20.55 La marche du siècle

La dernière fois.
En direct. Au travers du documentaire d'Agnès Poirier, intitulé «La dernière moisson», un hommage aux agriculteurs, qui disparaissent peu à peu d'un monde rural happé par l'attraction des villes. Les parents d'Agnès Poirier sont agriculteurs. Durant trente ans, ils ont cultivé leur terre, s'échinant pour en arracher leur subsistance, n'ayant de cesse de conseiller à leurs cinq enfants de ne pas choisir leur dur métier. Tous ont fait des études. Aucun n'a songé à reprendre l'exploitation familiale. Et voici que l'heure de la retraite sonne pour les parents. L'automne venu, un autre paysan cultivera leurs terres. Agnès Poirier filme la dernière moisson de son père.
22.35 Soir 3
22.55 Un siècle d'écrivains
Colette.
La vieille dame clouée dans son fauteuil par une arthrite des jambes, caressant ses chats et enchantant ses visiteurs de sa voix rocailleuse, ou la jeune amazone rédigeant pour son mari qui signait de son nom des romans lestes et pétillants qui demeurent un bonheur de lecture: telle fut Colette, magnifique dans l'exercice de la vie, admirable dans l'approche de la mort. Rien, pourtant, ne semblait prédisposer la fille du capitaine Colette, née en 1873 dans l'Yonne, à l'éclatante carrière littéraire qui fut la sienne. Rien, sinon l'école de sa mère, qui sut lui apprendre à vraiment regarder son environnement, et la rude férule de Willy, mari abusif certes, mais aussi accoucheur de talent.
23.45 Les cinq continents
Erebus, volcan des neiges.
0.45 Les incorruptibles
Le contrebassiste.
1.35 Cadran lunaire

AUTRES CHAÎNES EN RACCOURCI

S PLUS

6.00 Euronews **7.00** Euronews **7.30** Textvision **8.00** Schweiz-Vision - Textvision **10.30** Euronews - Textvision **19.10** Raumschiff Enterprise - Das nächste Jahrhundert **20.00** Tagesschau **20.25** Motorshow **20.55** Starsky und Hutch **21.40** Da graust sich ja der Weihnachtsmann Spielfilm de Jean-Marie Poiré **23.05** Euronews

RAI 1

6.00 Euronews **6.45** Unomattina **9.30** TG 1 - Flash **9.35** Il cane di papà **10.00** TG 1 **10.05** Polly Film – USA – 1989 **11.40** Utile futile **12.25** Che tempo fa **12.30** TG 1 - Flash **12.35** La signora in giallo **13.30** TG 1 **14.00** Primissima **14.20** Prove e provini a «Scommettiamo che?» **14.50** Il giovane Indiana Jones **15.45** Solletico **17.55** Oggi al Parlamento **18.00** TG 1 **18.20** Storie incredibili **18.50** Luna Park **19.50** Che tempo fa **20.00** TG 1 - Sport **20.40** Una madre in prestito Film – USA – 1993 **22.20** Donne al bivio - Dossier **23.00** TG 1 **23.15** TGS - Mercoledì sport **0.25** TG 1 - Notte **0.30** Oggi al Parlamento **0.35** DSE - Sapere

RTP - Portugal

17.00 RTPi Júnior **17.30** Lá Em Casa Tudo BEM **18.00** Consonâncias **18.30** Sinais RTPi **19.30** Só... Riso **20.00** Telejornal **20.35** Na Paz dos Anjos **21.10** Histórias Que O Tempo Apagou **21.40** Rotaçoes **22.40** TV 2 Jornal **23.10** RTP-Financial Times **23.15** Remate

SUPER CHANNEL

5.00 TBA **5.30** NBC News **6.00** Business Insiders **6.15** US Market Wrap **6.30** NBC News **7.00** ITN World News **7.15** US Market Wrap **7.30** Business Insiders **8.00** ITN World News **8.30** TBA **9.00** Super Shop **10.00** Rolonda **11.00** Rivera Live **12.00** Today's Business **12.30** FT Business Special **13.00** Today **15.00** The Money Wheel **17.30** FT Business Special **18.00** Today **19.00** ITN World News **19.30** US College Footall **20.30** Dateline **21.30** TBA **22.30** The Tonight Show **23.30** Real Personal **24.00** UK Today **0.20** US Market Wrap **0.30** NBC Nightly News **1.00** Equal Time **1.30** The Tonight Show **3.00** Rivera Live **4.00** Rolonda

ZDF - Allemagne 2

5.00 Länderjournal **5.45** Morgenmagazin Sport **6.00** ZDF-Morgenmagazin **9.00** Heute **9.03** Die fliegenden Ärzte **10.00** Heute **10.03** Ausverkauf im Paradies? **11.00** Heute **11.04** Elvis on Tour **13.00** ZDF-Mittagsmagazin **13.45** Der Seewolf **15.15** Alfred J. Kwak **15.20** Logo **15.30** X-Base **16.00** Heute **16.05** Macht der Leidenschaft **17.00** Heute - Sport **17.15** Länderjournal **17.55** Briefgeheimnis **18.45** Lotto am Mittwoch **19.00** Heute **19.20** Wetter **19.25** Ein besonderes Paar **21.00** «Doppelpunkt»-Reportage **21.45** Heute-Journal **22.15** Doppelpunkt **23.15** Derrick **0.15** Heute nacht **0.30** Entführung aus Liebe **2.05** Text aktuell

DRS

7.00 Euronews **9.00** Entdeckungen und Erfindungen in der frühen Neuzeit **10.00** TAFmeteo **10.10** Die Springfield-Story **10.50** TAFkarikatur **11.00** Stahlkammer Zürich **11.55** Feuer und Flamme **12.45** Tagesschau **12.55** Skispringen **15.55** Büro, Büro **16.20** RätselTAF **16.45** Blossom **17.15** «Schlips» zeigt: Grusel, Grauen, Gänsehaut **17.40** Gute-Nacht-Geschichte **17.55** Tagesschau **18.00** Macht der Leidenschaft **18.50** Telesguard **19.00** «Schweiz aktuell» extra **19.30** Tagesschau **19.50** Meteo **20.00** Die Direktorin **21.00** Rundschau **21.50** 10 vor 10 **22.20** Cinéclip **22.35** Monty Python's Flying Circus **23.05** Filmszene Schweiz **24.00** Nachtbulletin

TV5

5.05 Paris lumières **5.35** Génération sensations **6.00** La maison Deschênes **6.30** Télématin **8.05** Journal canadien **8.35** Paris lumières **9.05** L'hebdo **10.00** La quarantaine rugissante **11.00** Magazine européen **11.30** Objectif Europe **12.45** Journal TSR **13.30** Envoyé spécial **15.00** Qui vive! **15.30** Scully rencontre **16.00** Infos TV 5 **16.30** Bibi et ses amis **17.05** Le jardin des bêtes **18.30** Journal TV 5 **19.00** Paris lumières **19.30** Journal RTBF **20.00** Temps présent **21.00** Journal F 2 **21.40** Venise en hiver **23.10** Le cercle de minuit **0.20** Journal F 3 **0.45** Claire Lamarche **2.00** Paris lumières **2.30** Magazine européen **3.00** La quarantaine rugissante **4.00** Université de nuit

TVE - Espagne

6.00 Euronews **6.30** Zona ACB **7.00** La 2. Noticias **9.30** Clip, clap ¡Vídeo! **11.00** Acervo **11.30** Semblanzas **12.10** Avance informativo **12.15** Verde que te quiero verde **12.30** Noticias **13.00** El menú de Karlos Arguiñano **13.30** Prêt à porter **14.00** Euronews **14.15** Alejandra **15.00** Telediario 1 **15.30** Documental **16.30** Los trabajos y los días **17.30** ¿Como lo veis? **18.00** Noticias **18.30** Documental **19.30** Cifras y letras junior **20.00** Informativo de la 2 **20.15** Verde que te quiero verde **20.30** Lingo **21.00** Telediario 2 **21.30** Especial: Desde Lepe con humor **23.30** Concierto desde Taormina: Ayuda a Ruanda **0.30** Rallye Granada **0.45** Noticias

EUROSPORT

8.30 Rallye **9.00** Euroski **10.00** Aérobic **11.00** Force athlétique **12.00** Rallye **12.30** Saut à skis **15.30** Euroski **16.30** Equitation **17.30** Escalade **18.30** Saut à skis **19.30** Eurosportnews 1 **20.00** Boxe: Prime time magazine **21.30** Rallye **22.00** Motors **23.00** Saut à skis **24.00** Equitation **1.00** Eurosportnews 2

ARD - Allemagne 1

5.00 Länderjournal **6.00** ZDF-Morgenmagazin **9.00** Heute **9.03** Die fliegenden Ärzte **10.00** Heute **10.03** Ausverkauf im Paradies? **11.00** Heute **11.04** Elvis on Tour **12.55** Skispringen **15.30** Blossom **16.00** Tagesschau **16.03** Fliege **17.00** Tagesschau **17.10** Brisant **17.40** Regionale Information **17.50** Tagesschau-Telegramm **17.55** Verbotene Liebe **18.25** Marienhof **18.49** Tagesschau-Telegramm **18.54** Frankenberg **20.00** Tagesschau **20.15** Ärzte **21.39** Tagesthemen-Telegramm **21.40** Unter deutschen Dächern **22.30** Tagesthemen **23.00** Schuldig bei Verdacht **0.40** Tagesschau **0.50** Im Netz des Schreckens **2.20** Z.E.N.

ORF - Autriche

7.00 Tao Tao **7.50** Am, dam, des **8.10** Das kleine Gespenst **8.35** Stanleys Drache **9.05** Unser lautes Heim **9.30** Ein gesegnetes Team **10.15** Die fliegenden Ärzte **11.00** Feuerdrache **12.35** Bezaubernde Jeannie **13.00** ZiB **13.10** Harry und die Hendersons **13.35** Die Geschichte unserer wundervollen Welt **14.00** Trio mit vier Fäusten **15.05** Kasperl und Hopsi **15.30** Am, dam, des **16.00** Das kleine Gespenst **16.30** Stanleys Drache **17.10** Seaquest DSV **18.00** ZiB **18.05** Unser Lehrer Dr. Specht **19.00** Unser lautes Heim **19.30** ZiB - Wetter - Sport **20.15** Schloss Hohenstein **21.55** Ärzte **23.20** ZiB **23.25** L - Der Lautlose **1.05** Dempsey und Makepeace **1.50** Text aktuell **1.55** 1000 Meisterwerke

TSI

6.30 Textvision **7.00** Euronews **8.55** Textvision **9.00** Nanà Film - USA – 1934 **10.20** «999» **11.15** Caribe **12.00** Superboy **12.25** Tema libero **12.45** Telegiornale tredici **13.00** Dynasty **13.50** La grande vallata **14.40** La röda la gira **15.55** Bestie... ma non troppo **16.10** Textvision **16.15** Caribe **17.00** Telecicova **17.30** Il piccolo principe **18.05** Hélène e compagnia **18.30** Teletombola **19.00** Telegiornale flash **19.10** A conti fatti **19.30** Il Quotidiano **20.30** Un pesce di nome Wanda Film – 1988 **22.20** World Top Model **22.45** Le tre stelle **23.15** Telegiornale notte **23.35** Pallacanestro **0.15** Textvision

RADIO

Rués soignées

Jacques Preger se bat dans les rues de Calcutta en tant que médecin des rues. Il dirige également une clinique et une école. Il apporte son expérience d'espérance au micro des «Petits déjeuners» (La Première 9 h 05) de Patrick Ferla.

Confessions privées

Philippe Lejeune se passionne pour l'art du journal intime. Une petite annonce, passée dans un magazine littéraire, lui apporte toutes les palettes de confessions privées. Lejeune les évoque dans «Comédie» (La Première 10 heures).

Espoir secret

Annemarie Schwarzenbach, au début des années trente, fuit le nazisme qui a contaminé sa famille. Elle se joint à une mission archéologique qui part vers le Moyen Orient. Elle nourrit le secret espoir que l'anthropologie parvienne à réfuter les théories racistes. Ses voyages, cette jeune Zurichoise les raconte dans des récits entre chronique et fiction. Un parcours étonnant que «Dessine-moi une histoire» (Espace 2) vous décrit tous les jours dès 13 heures.

Enième étude

«Pas très cathodique» (La Première 19 h 05) se définit comme «une émission où il n'y a rien à voir mais tout à entendre». Pierre Grandjean nous condense la biographie de Louis Amstrong, «à l'occasion d'une énième étude consacrée à l'illustre trompettiste et chanteur». asl

La guerre du corbeau

● *TSR 20 h 05* ● *Un petit village des Cévennes revit l'occupation allemande par lettres anonymes interposées* ● *«L'instit» entre dans le maquis pacifique...*

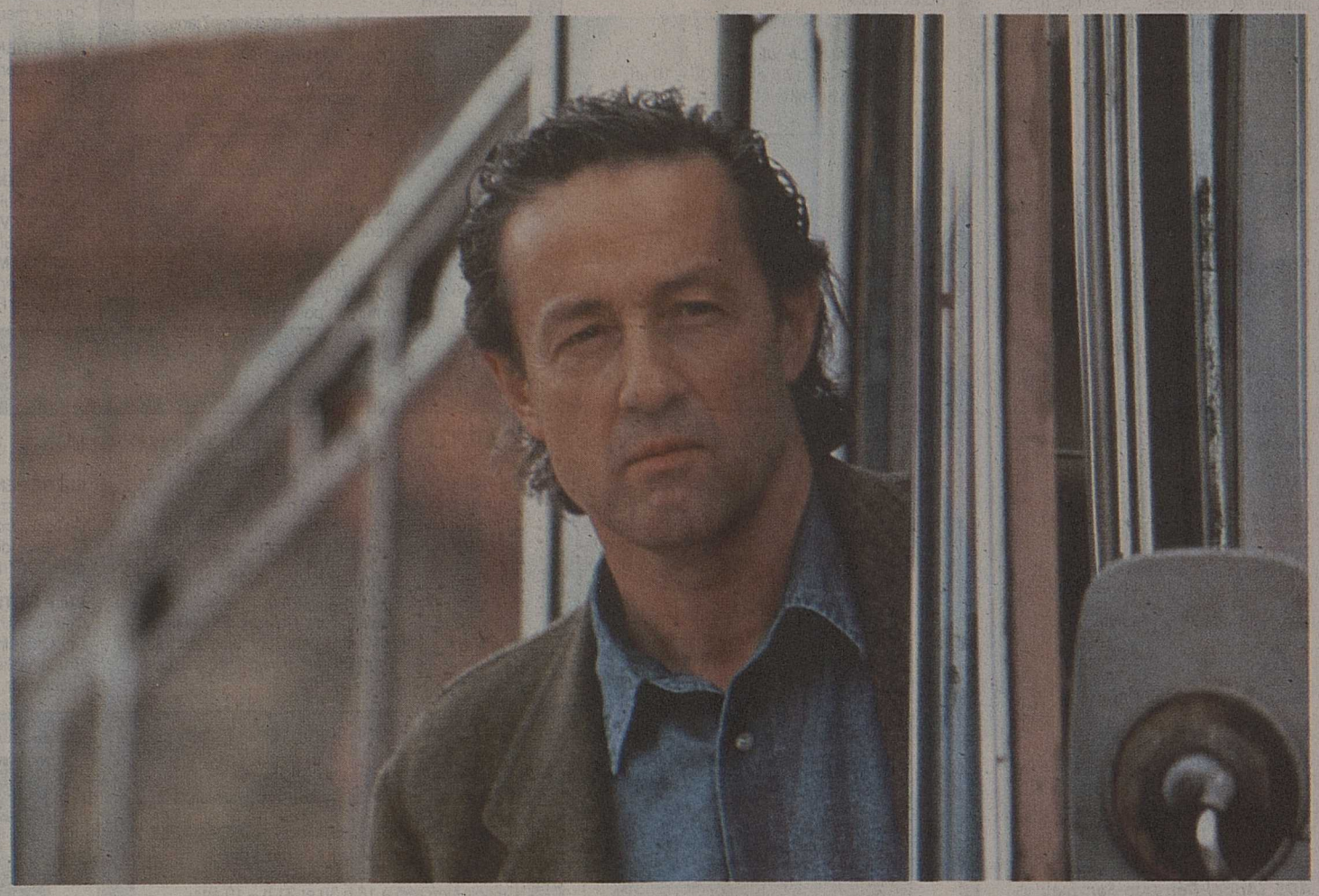

Dans les Cévennes, le passé de la Seconde Guerre mondiale laisse de sales souvenirs... tsr

Les Fayets, un matin du 9 juin 1944... Les soldats allemands défoncent les portes, tirent les civils hors de leurs lits... Ils alignent les «cibles», épaulent, tirent. Ils brûlent, détruisent à la grenade... Les Fayets, quelques heures plus tard, un bourg de ruines avec quarante-cinq cadavres d'hommes, de femmes ou d'enfants...

Cloche muette

A Larsac, une institutrice, Odile, avait sonné le glas pour prévenir. Les forces d'occupation l'abattent devant ses élèves et détruisent la cloche. En guise de souvenir, le clocher reste muet durant cinq décennies. La mémoire évolue, elle voudrait devenir pacifique... Le maire, M. Corbier, accepte un échange franco-allemand. De cette union européenne, la mythique cloche devrait à nouveau résonner dans le village. Une fête couronne l'événement. La mémoire en décide autrement... Car l'histoire demeure vive chez les anciens et les squelettes ressortent du placard. «Il s'en est passé des saloperies, et pas rien qu'avec les Allemands», marmonne un vieux, sur la place.

Faux collabo

Pour ne rien arranger, un corbeau, comme de bien entendu anonyme, inonde les boîtes aux lettres de missives vengeresses... Elles parlent d'un homme jugé comme collaborateur alors qu'il était innocent. A qui ce malheur profite-t-il? Les soupçons et l'étau se resserrent. Victor Novak débarque avec sa moto dans cette situation pour le moins tendue. Involontairement, il apporte des éléments supplémentaires aux attaques du corbeau. En instituteur qui écoute ses instincts éducatifs, il engage sa classe pour une vaste prospection historique. Les chérubins ramènent tout ce qu'ils trouvent comme objets de cette trouble époque. D'abord, le maire approuve l'initiative.

Jusqu'au moment où sa fille apporte à Novak un carnet trouvé dans le grenier familial... La superbe demeure appartenait à un baron, accusé de sympathie avec l'ennemi et exécuté sans procès. Sa femme en perd la raison, la fille disparaît dans la nature. Hors, les pages de ce fameux carnet, tenu par un major anglais, ne laissent planer aucune équivoque. Le baron bernait les allemands pour mieux cacher des résistants...

Routine cassée

Lise Laurent, la jeune pharmacienne qui traduit le document, n'en revient pas. Un soir, des élèves de Novak surprennent la revêche libraire, Mme Pennac, au pied d'une boîte aux lettres avec un volumineux courrier en main. Dans les archives de l'école, Novak met la main sur une photo de la défunte maîtresse Odile avec sa classe. Un cliché pas si innocent que ça. Et le maire, M. Corbier, devient de plus en plus nerveux...

«L'angélus du corbeau» casse une certaine routine qui s'était installée sur «L'instit» depuis trois épisodes. La trame, trop rivée aux préceptes de tolérance qui empreignent la série, se focalisait immanquablement sur un marginal rejeté puis réhabilité. Ici, les rebondissements s'avèrent plus nombreux et le (petit) mystère installe une légère tension bienvenue. Le temps d'une séquence, Gérard Klein peut même glisser dans l'intrigue sa passion inconditionnelle pour la pêche. Vous dire si son bonheur transparaît à l'écran! Comme toujours dans «L'instit», la distribution soigne ses seconds rôles et Klein partage aimablement la vedette avec Laura Favali, excellente en pharmacienne qui amorce à la mouche.

Joël Cerutti

RAPIDO

Carabine ratée

«La marche du siècle» (France 3 20 h 50) décortique les chamboulements qui secouent l'agriculture comme la sidérurgie. Comment s'adapter aux progrès sociaux et techniques? Jean-Marie Cavada encourage les témoignages. «Bas les masques» (France 2 22 h 35) où lorsque Pétra, Emmanuel ou Georgina découvrent leurs vrais pères... «La fée carabine» (M6 22 h 35) lorsque Yves Boisset ne comprend rien à l'univers du romancier Daniel Pennac mais s'offre une superbe distribution: Fabrice Luchini, Tom Novembre et Anna Galiena. «Un siècle d'écrivain» (France 3 22 h 55) démarre avec la biographie de la grande Colette. Bernard Rapp dirige cette collection prévoyant 260 portraits... ldd

RUMEURS

Stone en cuir

On reparle d'une adaptation de «Chapeau melon et bottes de cuir» sur grand écran avec Mel Gibson dans le rôle de Steed. Ce serait Sharon Stone qui deviendrait son associée. Il ne s'agit que de la 150e rumeur du genre depuis 1989... ldd

DISQUES

Des planches et un retour

● *A l'affiche, trois disques enregistrés en public et le retour d'un drôle d'animal.*

Elle fait partie des (rares) artistes français qui s'exportent. Sa dernière tournée l'a menée en Turquie, au Liban, en Corée ou encore en Finlande. Depuis son premier disque, sorti voici six ans, elle a vendu quelque 8 millions d'albums. Et elle chante toujours le blues.

Crescendo

Patricia Kaas, car c'est évidemment d'elle qu'il s'agit, a choisi d'enregistrer le disque live de son «Tour de charme» à Caen, en une seule soirée. «J'ai voulu vous emmener dans une histoire d'amour et le spectacle va commencer avec douceur, un petit peu comme les préliminaires de l'amour, la rencontre, le désir, la séduction.» Ces quelques mots d'introduction donnent le ton du concert, conçu en crescendo. La demoiselle égrène ses tubes, des plus soft («Entrer dans la lumière», «D'Allemagne») aux plus rythmés («Kennedy Rose», «Regarde les riches»). Son talent d'interprète éclate à chaque titre, et comme elle aime les stars, Patricia Kaas s'offre un clin d'œil à Marilyn Monroe («I wanna be loved by you»). En attendant d'incarner à l'écran un autre monstre sacré, Marlène Dietrich.

«Tour de charme», Columbia, distr. Sony Music.

Jazzy

Liane Foly a elle aussi parcouru les routes durant ces derniers mois. Son live restitue les meilleurs moments d'un spectacle résolument jazzy. Si cette couleur musicale lui colle à la peau, la belle Liane n'échappe aux travers qui consiste à en faire un peu trop. Certains morceaux s'allongent à l'infini sous l'effet de «vocalises» qui finissent par lasser. Un grand moment à signaler toutefois, la reprise de «Misty» avec Michel Petrucciani en personne au piano.

«Lumières», Virgin, distr. EMI.

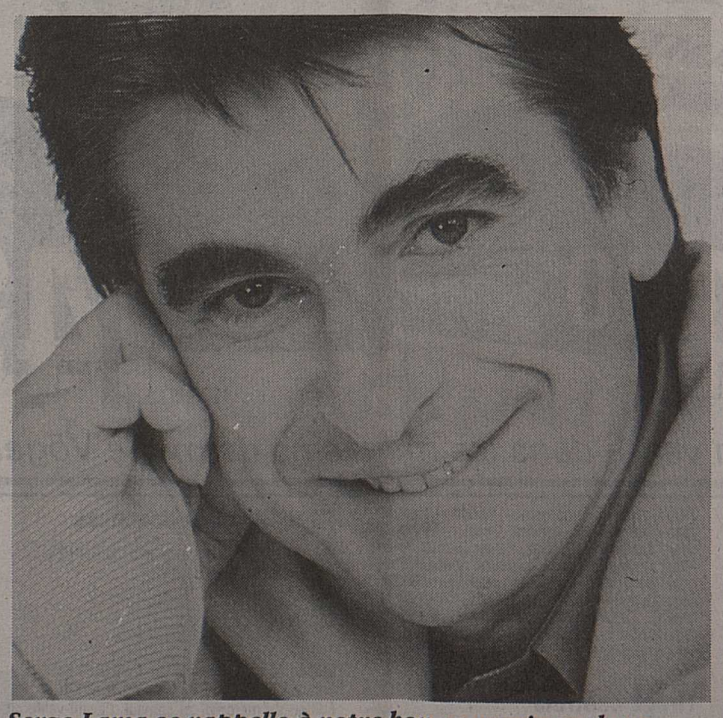

Serge Lama se rappelle à notre bon souvenir en douze titres. g.schachmes/orop

Généreux

Jean-Louis Aubert sur scène, c'est une générosité formidable et des ambiances savamment alternées. La «page» qu'il nous invite à tourner avec lui puise une moitié de ses lignes dans la période Téléphone, l'autre dans son dernier album solo. Le mélange s'avère efficace, et il est de surcroît présenté dans une pochette magnifiquement illustrée.

«Une page de tournée», Virgin, distr. EMI.

Lama, le retour

Coucou, qui revoilà? Mais oui, c'est bien lui! L'une des plus grandes vedettes des années septante, qui émouvait les salles en criant «Je suis malade» ou les faisait se marrer avec «Les petites femmes de Pigalle». Serge Lama, après s'être pris pour Napoléon puis avoir tâté du théâtre et de la télévision, revient à la chanson. Comme au bon vieux temps, il écrit tous ses textes sur des musiques signées Alice Dona et Yves Gilbert, ses complices de toujours. La «recette» de base est inchangée, qui alterne titres légers et chansons plus graves. Rien de très nouveau sous le soleil, donc, si ce n'est que l'enregistrement s'est déroulé en partie à Los Angeles. Autre mode à laquelle le chanteur sacrifie, celle d'escamoter son prénom sur la pochette. La qualité Lama est intacte; reste à savoir si le public suivra.

«Lama», WEA, distr. Musikvertrieb. ***Manuela Giroud***

URGENCES

Services médicaux

Sierre, Sion, Martigny: médecin de garde, 111.
Régions et villages entre Sion et Martigny: 111 ou natel (077) 28 08 09.
Région Fully-Conthey: Dr Bourban, Fully, (026) 46 27 27, natel (077) 28 08 09.
Verbier: Dr Gay-Crosier, 31 70 01.
Saint-Maurice: médecin de garde: natel (077) 22 84 40 ou clinique Saint-Amé, 65 12 12.
Monthey: service de garde, 71 11 92.
Bex et Aigle: hôpital d'Aigle, (025) 288 288.

Pharmacies de service

Loèche-les-Bains: 61 15 15.
Sierre: Hofmann, 55 79 52.
Crans-Montana: Pharmacie Internationale, Montana, 41 24 18.
Sion: Fasmeyer, 22 16 59.
Région Fully-Conthey: natel (077) 28 14 24.
Martigny: 111.
Saint-Maurice: Pharmacie de Saint-Maurice, (025) 65 12 17.
Monthey: Sun'Store Placette, 71 51 13.
Bex-Aigle-Villeneuve: Pharmacie du du Midi, rue du Midi 12, Aigle, (021) 944 11 49.

Ambulances

Centrale cantonale des appels ambulance secours: Police cantonale, 117.
District de Sierre et Loèche: (sauf St-Léonard) 55 17 17.
Centrale cantonale des appels ambulance secours: police cantonale, 117.
Sion: Police municipale, (027) 23 33 33.
Martigny et Entremont: service officiel (Martigny et Verbier), (026) 220 144, ambulances Yerly, (026) 83 18 13 (Orsières).
Saint-Maurice: (025) 71 62 62 et (026) 220 144.
Monthey: 71 62 62.
Aigle: 26 27 18.

Auto-secours

Sierre: garagistes sierrois, 55 55 50. Auto-Secours sierrois, 55 24 24. Carrosserie Geiger, 58 37 15 (Rive-Gauche).
Sion: TCS, 140. Garage Touring-Farquet, 1958 Saint-Léonard, jour 31 27 96, natel (077) 28 05 65. Auto-Secours sédunois, 23 19 19.
Martigny: Auto-secours des garagistes Martigny et environs, 24 h/24, 22 89 89. Groupement des dépanneurs accidents de Martigny, 22 81 81. Frassa Jean-Bernard, Martigny, (026) 22 43 43.
Saint-Maurice: Auto-dépannage agaunois, (025) 65 16 18. Vernayaz: Garage de la Cascade, (026) 64 16 16.
Monthey: 72 70 77. Auto-assistance, pannes et accidents, 24 h/24, (025) 72 70 77. Vouvry, (025) 81 51 51.
Brigue: patrouilleurs TCS, (022) ou (031) 140.
Membres TCS: 140.

Taxis

Sierre: Association des taxis sierrois, gare de Sierre, 55 63 63. Val Taxi Sierre, jour et nuit (027) 55 39 19. Natel (077) 28 56 11.
Crans-Montana: Taxi Luc, jour et nuit, 41 85 85. Taxis Poncic Montana, 24 h/24, 41 94 94. Association des taxis de Crans-Montana, 41 34 65 et 41 14 77.
Saint-Léonard: 31 12 69.
Sion: station centrale de la gare, 22 33 33.
Savièse: Dubuis, jour et nuit, 25 10 81 ou 23 55 08.
Martigny: Taxi AAA, Michel Piller, jour et nuit, station gare CFF, 22 32 31.
Verbier: May Taxis (24 h sur 24), (026) 31 63 33, fax (026) 31 63 34. ***Le Châble:*** Taxi Alpina, (026) 31 35 55.
Saint-Maurice: taxiphone, 71 17 17.
Monthey: station place Centrale de la gare, 71 14 84 et 71 41 41 ou taxiphone, 71 17 17.
Bex: taxiphone, 71 17 17.

Divers

La main tendue: 143.
SOS jeunesse: (027) 23 18 42.
SOS futures mères: permanence 24 h/24, Sion, (027) 22 12 02 et Chablais, (025) 65 30 30.
Service de dépannage du 0,8‰: (027) 22 38 59.
Baby-sitting: Sion, 36 65 40 et Martigny, 85 22 33. Fully, (026) 46 36 16.
ADS (Appel-Détresse-Service): assistance à personne seule, handicapée et âgée. 24 h/24. (026) 23 20 30.
Groupe d'appui à l'allaitement maternel: Sion: (027) 38 42 06; Sierre: 55 92 46 et 58 12 18.
Allaitement: Ligue la Leche, (027) 55 04 56.
Alcooliques anonymes: (027) 22 96 22.
Perséphone: soutien en cas de maladie et deuil, (027) 22 19 84.
Monthey, Arche de Noé: accueil familial (sans but lucratif). Enfants de 0-12 ans. Sept jours sur sept. (025) 72 18 04.

INFOS CINÉMAS

MONTHEY

MONTHÉOLO (025) 71 22 60

LE ROI LION
Aujoud'hui mercredi à 14 h 30 – 7 ans

UN INDIEN DANS LA VILLE
Ce soir mercredi à 17 h et 20 h 30 – 10 ans
Avec Thierry Lhermitte et Patrick Timsit.

PLAZA (025) 71 22 61

MIRACLE A LA 34e RUE
Aujourd'hui mercredi à 14 h 30 – 7 ans

ENTRETIEN AVEC UN VAMPIRE
Ce soir mercredi à 20 h 30 – 16 ans
De Neil Jordan, avec Tom Cruise.

MARTIGNY

CASINO (026) 22 17 74

LE ROI LION
Aujourd'hui mercredi à 14 h 30 et 19 h – 7 ans

ENTRETIEN AVEC UN VAMPIRE
Ce soir mercredi à 21 h – 16 ans
«Les chroniques d'un vampire»

CORSO (026) 22 26 22

UN INDIEN DANS LA VILLE
Aujourd'hui mercredi à 14 h 30 et 20 h 30
7 ans
D'Hervé Palud, avec Thierry Lhermitte, Patrick Timsit et Miou-Miou. Un jeune Indien lâché dans Paris... pour l'aventure et pour le rire!

SIERRE

BOURG (027) 55 01 18

MURIEL'S WEDDING
Ce soir mercredi à 19 h – 14 ans

ENTRETIEN AVEC UN VAMPIRE
Ce soir mercredi à 21 h – 16 ans
De Neil Jordan, avec Tom Cruise et Brad Pitt.

CASINO (027) 55 14 60

LE ROI LION
Aujourd'hui mercredi à 15 h et 19 h – 7 ans
BÉBÉ EN VADROUILLE
Aujourd'hui mercredi à 17 h – 7 ans
POUR L'AMOUR D'UNE FEMME
Ce soir mercredi à 21 h – 12 ans
Avec Meg Ryan et Andy Garcia.

SION

ARLEQUIN (027) 22 32 42

TIMECOP
Ce soir mercredi à 20 h 30 – 16 ans
De Peter Hyams, avec Jean-Claude Van Damme. En l'an 2004, l'homme a réalisé son rêve: voyager dans le temps. Une unité d'élite est chargée de contrôler tout déplacement temporel..
Un trip d'action et de choc!

CAPITOLE (027) 22 32 42

LE ROI LION
Ce soir mercredi à 17 h et 19 h – 7 ans
Des Studios Disney. Un enchantement, une réussite sans réserve du cinéma d'animation!

MURIEL'S WEDDING
Ce soir mercredi à 20 h 30 – 14 ans
De P.J. Hogan, avec Toni Colette. Excessive, outrancière, déconnante, cette comédie australienne s'avère pourtant un miracle de délicatesse.

LUX (027) 22 15 45

ENTRETIEN AVEC UN VAMPIRE
Ce soir mercredi à 18 h – 16 ans
De Neil Jordan, avec Tom Cruise et Brad Pitt.
Du sang, du sexe et des acteurs aux dents longues. On frissonne, on tremble, on frémit!

PULP FICTION
Ce soir mercredi à 20 h 30 – 16 ans
De Quentin Tarantino, avec John Travolta et Bruce Willis. Un film qui réinvente le plaisir du spectateur. Rien de moins!

CRANS

CINÉCRAN (027) 41 11 12

THE MASK
Ce soir mercredi à 16 h 30 et 21 h – 10 ans
Version originale

CITY SLIKERS II
Ce soir mercredi à 18 h 30 – 10 ans
Version originale

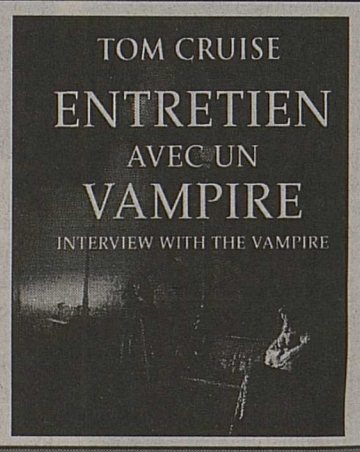

PUBLICITÉ

Soldes autorisées du 4.- 24.1.95

Comme nulle part ailleurs!

Un éventail de choix à un seul et même prix

Sweatshirts en profusion chez VÖGELE. Des prix encore jamais vus dans les presque 40 ans d'histoire de Vögele: Fr. 14.90! Ainsi, par exemple, les modèles illustrés et beaucoup d'autres dans des coupes diverses; ils sont parés de dessins imprimés, de blocs colorés mais il y a aussi les unis déclinés dans une grande palette de coloris. Les matières: fleece, coton, coton/acrylique et autres encore.

Mode qualité prix **Vögele**

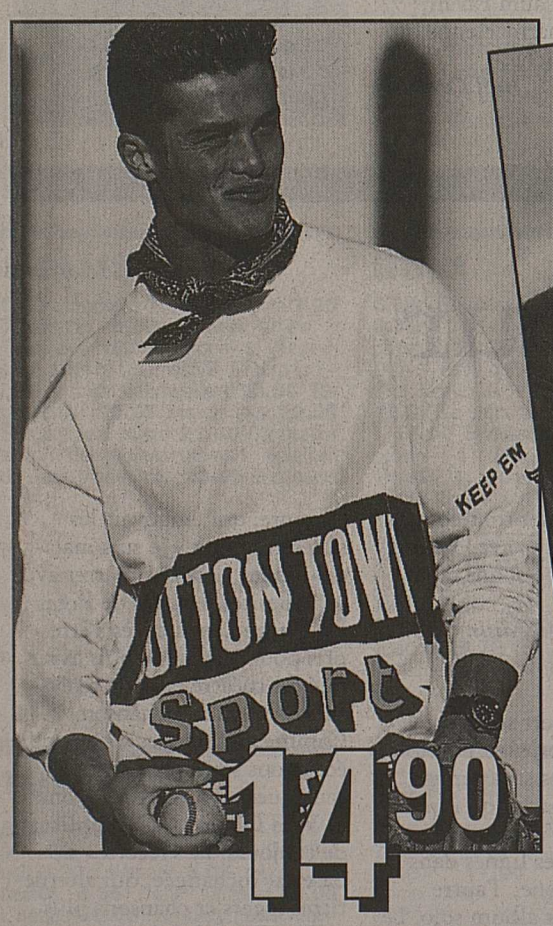

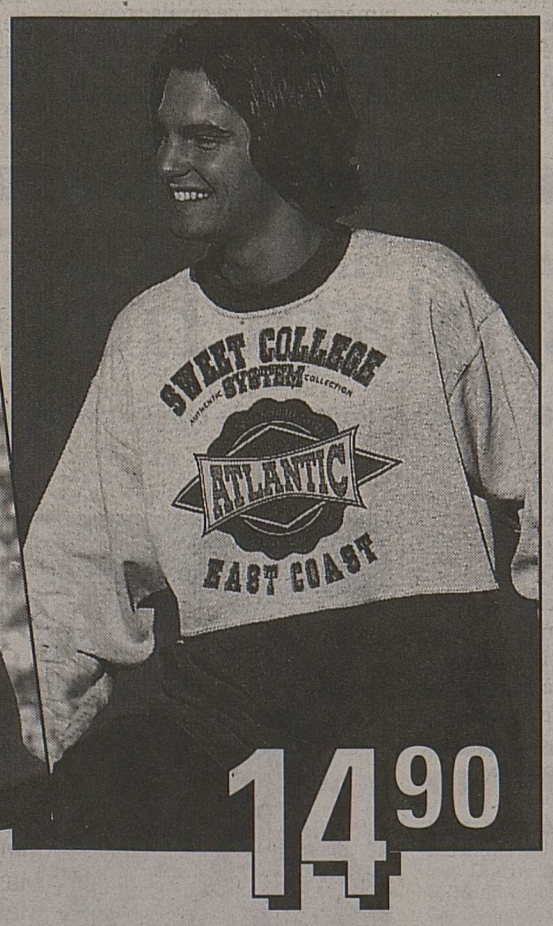

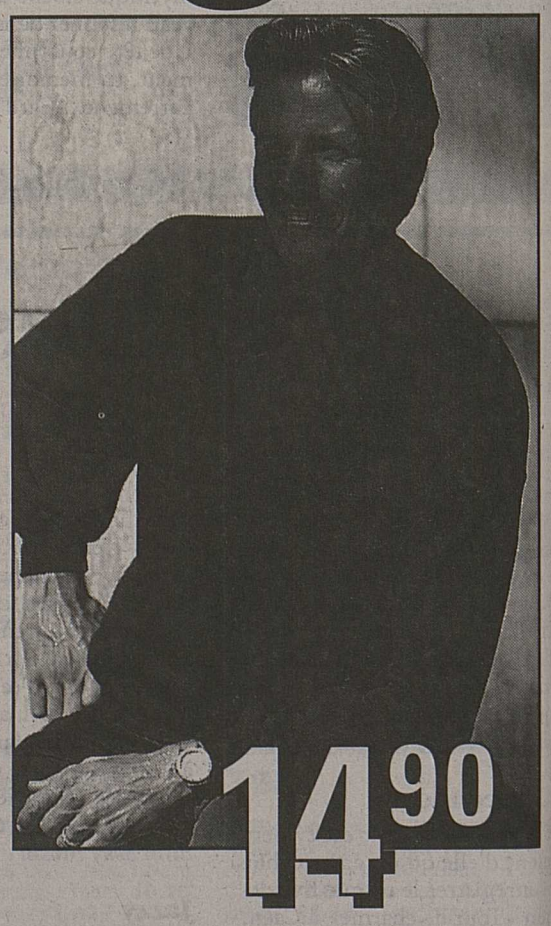

En vente dans les magasins de mode Vögele

131.003

Nouvelliste

Imprimerie Moderne de Sion S.A.
Président du groupe Rhône Média S.A.
Nouvelliste: Pierre Moren

1950 Sion, rue de l'Industrie 13
Tél. (027) 297 511 - Téléfax (027) 297 565

Service des abonnements
(027) 297 525-526 - Téléfax (027) 221 906
Chèques postaux 19-274-0

Direction
Hermann Pellegrini, directeur des éditions; Francis Zufferey, directeur administratif.

Rédaction centrale
François Dayer, rédacteur en chef responsable; Roland Puippe, rédacteur en chef des éditions; Pierre Fournier, rédacteur en chef adjoint.
Jean-Cosme Zimmermann, Gérald Théodoloz, Jean-Paul Riondel, Antoine Gessler, Michel Pichon, Jean-Marc Theytaz, Xavier Duroux, Ariane Alter, Csilla Bohnet, rédacteurs; Vincent Pellegrini, éditorialiste analyste; Jean-Pierre Bähler, Jacques Mariéthoz, Gérard Joris, Christian Michellod, Christian Rappaz, rédacteurs sportifs; Raphaël Bolli, rédacteur publicitaire; Casal, caricaturiste. Magazine: Manuela Giroud, Joël Cerutti.

Tirage contrôlé
43 585 exemplaires. REMP 1.10.1994.

Réception des annonces
Publicitas S.A., Sion, avenue de la Gare 25, téléphone (027) 29 51 51.

Téléfax (027) 23 57 60.

Edition du lundi: jusqu'à vendredi à 10 h.
Edition du mardi: jusqu'à vendredi à 16 h.
Edition du mercredi au samedi: l'avant-veille du jour de parution à 16 h.

Avis mortuaires: la veille du jour de parution jusqu'à 17 h 30. (En dehors des heures de bureau, ils peuvent être transmis directement à la rédaction du journal, rue de l'Industrie 13, téléphone (027) 297 511 **(jusqu'à 22 heures).**

Renseignements techniques
Surface de composition d'une page:
289×440 millimètres.
Corps fondamental: 8 (petit).
10 colonnes annonces de 25 mm de largeur.
6 colonnes réclames de 44 mm de largeur.

Tarif de publicité
Annonces: Fr. 1.15 le millimètre (colonne de 25 mm), hauteur minimale 30 mm.
Réclames: 4 fr. 92 le millimètre.
Gastronomie: 2 fr. 57 le millimètre.
Publireportage: 2 fr. 50 le millimètre.
Avis mortuaires: 1 fr. 52 le millimètre (colonne de 44 mm).
Rabais de répétition sur ordres fermes et sur abonnement d'espace.
TVA 6,5% en sus.

Textiles et Cie

Pour entretenir la couleur de vos vêtements, ajoutez du vinaigre à l'eau de rinçage.
Vous pourrez nettoyer facilement la semelle de votre fer à repasser avec un journal humide plié en quatre ou huit et du sel fin.
Vous pouvez détartrer votre fer à repasser avec un peu de vinaigre bouillant. Laissez agir une nuit.
Enfermez vos délicates dentelles dans des boîtes en polystirène (boîtes de glace) avec l'eau savonneuse, secouez! Rincez en laissant la boîte ouverte sous le robinet.
Les dentelles écrues seront rafraîchies si, après lavage, vous les laissez tremper dans du thé.
Vous ne devez pas repasser le tissu éponge, secouez, c'est tout!
Vous détacherez vos toiles cirées avec de l'eau vinaigrée.
Ne conservez jamais vos vêtements de toiles cirées en les pliant, roulez-les.
Votre soie naturelle sera brillante si vous la rincez avec de l'eau vinaigrée (vinaigre d'alcool).
Ah! les collants, indispensables mais éphémères! Avant de les portez lavez-les avec une eau savonneuse tiède, ils seront bien plus résistants. Si en plus vous ajoutez une cuillerée à soupe de sucre en poudre à l'eau de rinçage, ils fileront moins.
Les chaussettes de laine s'assouplissent si vous ajoutez à l'eau de rinçage une cuillerée à soupe de vinaigre.
Vos chaussures sont neuves et vos semelles glissent, frottez-les avec une demi-pomme de terre crue avant de vous tordre la cheville, ou frottez-les avec du papier de verre moyen, allez-y doucement!
Vous aurez moins de problèmes avec vos pulls en angora si vous leur faites passer la nuit dans le réfrigérateur après les avoir porté. Ils ne perdront plus de leur poids.
Placez des épaulettes sur les bouts de vos cintres, ils ne déformeront plus les tricots avec leurs angles abrupts.

La corvée du repassage

- *Même les tenues faussement négligées exigent un coup de fer.*
- *Un privilège généralement réservé à la maîtresse de maison!*

Les fêtes sont terminées. Les travaux ménagers ont attendu avec patience que l'on veuille bien, à nouveau, s'intéresser à eux. Caves, frigos et congélateurs se sont vidés, mais la lessive, et, pire encore, le repassage, se sont accumulés. Et chacun de chanter à sa manière son petit couplet: «Je n'ai plus rien à me mettre...» Une invitation polie à se mettre à l'ouvrage, pendant que le reste de la famille profite des dernières heures de vacances...

Qui ne rêve, à ces moments-là, d'être enfin débarrassé de la corvée du repassage. Et de songer avec envie à la planche avec fer et générateur incorporés aperçue récemment dans un grand magasin... A en croire le sourire de la démonstratrice, avec un tel équipement, le rêve est enfin devenu réalité! Cependant, avant de se lancer avec enthousiasme dans un tel achat, assez coûteux tout de même puisqu'il faut compter un peu moins de mille francs, il vaut la peine de réfléchir un peu.

Pas de miracle

Dans son numéro de novembre 1994, la Fédération romande des consommatrices donne quelques conseils pour celles, (et ceux?) qui envisageraient un tel achat. D'abord, quel temps consacrez-vous au repassage? L'achat d'une telle planche ne se justifie que si l'on passe plus de trois heures par semaine à ce travail. Si ce n'est pas le cas, la planche traditionnelle, en treillis éventuellement si vous utilisez beaucoup de vapeur, conviendrait mieux à votre situation.

Ensuite, disposez-vous d'un local pour laisser votre planche ouverte, ou devez-vous la plier à la fin de chaque usage? Les planches avec générateur de vapeur sont en général plus lourdes que les autres (plus de 10 kilos). Demandez à la démonstratrice de pouvoir travailler vous-même sur la planche; essayez de la plier pour vous rendre compte de sa commodité.

Renseignez-vous enfin sur l'évacuation de l'humidité qui a tendance à se condenser en gouttelettes sous la table. Certains modèles ont un système de ventilation sous la planche, qui évite cet inconvénient.

Bien entendu, n'oubliez pas de demander où se trouve le service après-vente, ainsi que le temps de garantie: un an au moins, si possible deux. Autre question importante, à laquelle il vous appartient de répondre: au cas où surgirait un problème, qui se chargera de l'expédition de la planche?

Et comme d'habitude, méfiez-vous des prix vantant des rabais exceptionnels pendant quelques jours seulement: souvent le prix ordinairement affiché en magasin est exactement le même! Alors, ne prenez pas le mors au dents, mais le temps de comparer!

Les techniques se perfectionnent, mais la femme (ou l'homme?) reste, heureusement ou malheureusement, indispensable... kenwood

Petits trucs

A défaut d'équipements luxueux, il existe quelques petits trucs pour se faciliter la vie.

Lorsque vous repassez des vêtements de nature différente, prenez la peine de trier et de grouper les catégories de tissus. Commencez à repasser à fer tiède, puis avancez graduellement jusqu'à la plus haute température. Cette méthode évite bien des mésaventures! Suivez bien la trame pour ne pas détendre le tissu, et repassez toujours les tissus foncés et les acétates à l'envers. Cela évitera ces marques brillantes qui transforment n'importe quel vêtement neuf en vieux chiffon...

En voyage, suspendez, sitôt arrivé, vos habits dans la salle de bain. Faites coulez l'eau de la douche, aussi chaude que possible, toutes portes fermées. Et laissez la vapeur agir sur les plis... Pour repasser beaucoup plus vite sur une planche ordinaire, intercalez une feuille d'alu ménager, côté brillant dessus, entre la planche et le molleton. Elle renverra ainsi la chaleur, et le résultat sera meilleur, plus rapidement.

Et pour le moral, placez si possible cette corvée au moment de votre émission de radio préférée, ou préparez la pile de vos disques préférés, que vous n'avez jamais le temps d'écouter... **Csilla Csukas Bohnet**

Petite chronique du repassage

Une version moderne... ldd

Le repassage est encore une corvée. Cependant, les fers d'aujourd'hui, légers, à vapeur et dotés d'un thermostat, rendent la tâche plus facile qu'autrefois. Dans la Grèce antique, où des vêtements bien repassés marquaient un statut social (et où les tissus infroissables n'existaient pas), les plis des robes de lin étaient faits avec des rouleaux chauffés, ressemblant à des rouleaux à pâtisserie.

A Rome, les esclaves ôtaient les plis des vêtements en les frappant avec un maillet de métal plat.

Au Xe siècle, le fer se changea en un objet de verre, de la forme d'un champignon, que les Vikings roulaient d'avant en arrière sur les tissus humides.

Au XVe et XVIe siècle, les Européens se servaient de fonte chauffée sur un feu ou, dans les maisons aisées, d'une boîte en fer chauffée par des charbons incandescents ou encore d'une brique chaude.

Le fer chauffé au gaz fut inventé au XIXe siècle. Il était cependant dangereux car il pouvait fuir, exploser et mettre le feu aux maisons.

Le premier brevet présenté pour un fer électrique fut accepté en 1882. Celui-ci fut bientôt suivi par d'autres équipés d'un système de contrôle de température. Cependant, le véritable progrès de cette guerre contre les plis vint en 1926, lorsque le fer à vapeur arriva sur le marché et, dans les années soixante, quand apparurent les premiers tissus «infroissables».

DU PAIN ET DES JEUX

Les mots croisés de Denis Moine

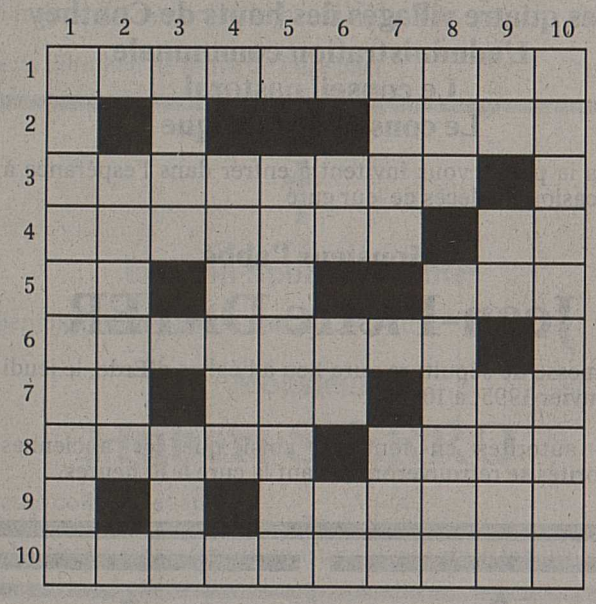

Horizontalement: 1. C'est une aide morale et financière. 2. Néglige. 3. Jolie aux cheveux sombres. 4. On y trouve bien des mots... - Note. 5. Un peu de fric - Symbole métallique - Dénouement. 6. Pour vivre à l'abri des regards. 7. Mises en ligne - Hardi - Pour une femme au calendrier. 8. Décent - On y fait beaucoup de politique. 9. Tissu frisé. 10. C'est eux qui font l'actualité.

Verticalement: 1. Le droit, il connaît ça... 2. Renvoyé à sa copie. 3. Plus ou moins orangé - Cent mètres carrés. 4. Le sein du peuple. 5. Un truc comme celui-là ne se fait qu'à cheval. 6. Appellation familière - Outil à dessiner - Amitié naissante. 7. Blanche ou noire, c'est selon... - Passé. 8. C'est parfois le centre - Pour lui, on se met volontiers à table... 9. Sigle romand - C'est avec ça qu'on entre en lice - Une certaine quantité. 10. Excentricités.

Solution dans la page de demain.

Solution d'hier

Horizontalement: 1. Exactement. 2. César - Ixia. 3. Onésime - CP. 4. Sari - Roi. 5. Yr - En - Sels. 6. Starlettes. 7. Th. 8. Ers - Te - Ope. 9. Meeting - Ir. 10. Estafettes.

Verticalement: 1. Ecosystème. 2. Xénarthres. 3. Aser - Set. 4. Casiers - Ta. 5. Tri - NL - Tif. 6. Mi - Ebène. 7. Mie - St - GT. 8. Ex - Rétro. 9. Nicole - Pie. 10. Tapissiers. ROC 245

Solution du jeu précédent

Le mot mystère: ragondin.

Le mot mystère

Définition: réponse à trouver, un mot de 9 lettres.

Biffez dans la grille les mots que vous repérez et qui figurent dans la liste ci-dessous. Une fois tous les mots trouvés, il ne vous restera que le mot mystère, que vous lirez de gauche à droite et de haut en bas.

E	P	D	E	P	B	V	I	A	E	R	N	E	S	E
V	C	O	R	R	I	G	E	C	I	T	H	O	E	R
I	E	I	U	E	E	D	N	O	L	C	I	T	E	T
T	V	M	L	D	P	D	N	I	E	N	R	M	R	E
E	E	R	S	I	R	A	N	P	T	U	B	E	I	E
R	E	T	E	P	M	E	T	A	O	T	G	R	O	L
O	E	T	I	U	H	R	R	T	C	T	E	N	F	U
T	E	T	E	C	E	E	T	I	S	S	E	R	A	O
E	R	E	L	N	L	E	R	T	T	E	T	N	R	M
R	E	I	N	E	R	G	R	E	M	E	I	E	C	A
I	E	O	C	I	V	O	R	A	C	E	D	R	E	E
T	S	S	U	O	M	S	C	U	O	I	U	G	V	V
T	R	R	O	B	T	I	M	A	G	I	N	E	R	U
T	B	O	E	R	E	E	L	E	N	E	R	N	E	T
E	T	A	T	A	P	R	R	E	E	G	R	I	V	E

A Arrêt
B Bruire
Brume
C Chenil
Cogné
Corne
Corrigé
Cupide
E Ecume
Egide
Eliminé
Emacié
Etre
Etuve
Eviter
F Farce
Foire
G Gosier
Grenier
Grève
Grive
Gruger
H Huit
I Imaginer
Ivre
L Limite
M Mangue
Manoir
Milice
Moule
N Nègre
Nudité
O Onde
P Patate
Pêche
Piété
Potence
Poudre
Privé
Prose
R Roter
S Scander
Scélérat
Série
Soin
Sonner
Sphère
Svelte
T Tapioca
Tempête
Tirer
Tiret
Tisser
Tort
Tourte
Tricoter
Trombe
Tube
V Vorace

RECETTE DU JOUR

Terrine aux herbes de Provence

Ingrédients pour quatre à six personnes:

300 g de chair à saucisse à rôtir de campagne; 300 g de veau haché; 100 g de lard maigre haché; 1 cuillerée à soupe de beurre de cuisine; 3 gousses d'ail; 1½ cuillerée à soupe d'herbes de Provence; 1 bouquet de persil; 3 cuillerée à soupe d'épinards hachés; 1 œuf; sel, poivre, coriandre; 2 cuillerées à soupe de calvados; 100 g de lard maigre en tranches fines; 1 feuille de laurier; 1 brin de romarin; 1 sachet de poudre à gelée pour aspic; 1 dl de sherry.

Préparation: chauffer le beurre dans une petite poêle et y faire étuver cinq minutes les herbes, le persil haché, les épinards et l'ail pressé. Bien mélanger la chair à saucisse à rôtir, le veau, le lard et le calvados avec les herbes étuvées. Incorporer l'œuf battu et assaisonner de sel, poivre et coriandre.

Foncer une terrine de bardes de lard maigre avant de la remplir avec la viande. Bien presser, garnir de la feuille de laurier et du romarin et couvrir du reste de tranches de lard. Recouvrir soigneusement d'une feuille alu en ménageant un petit trou pour l'évaporation.

Poser la terrine sur la grille de la marmite à vapeur contenant 2-3 cm d'eau et cuire environ quarante minutes sous pression (mais en laissant apparaître seulement le premier cercle rouge). Ouvrir la marmite à vapeur, sortir la terrine, laisser refroidir et enlever la graisse superflue.

Préparer une gelée comme indiqué sur le mode d'emploi, mais en remplaçant une partie de l'eau par le sherry. Verser la gelée refroidie sur la terrine. Alourdir d'une planchette pour que la couche supérieure reste plate et faire refroidir au frigo.

Cette terrine peut se garder deux à trois jours.

Recette Thomy + Franck

Un chat nommé *Arthur*

"POUR LA PÊCHE SOUS GLACE, IL FAUT ALLER AU LAC!"

†

Vers Toi Seigneur j'ai marché
Auprès de Toi j'ai trouvé la vraie joie.

S'est endormie dans la paix du Seigneur le mardi 3 janvier 1995 au home Saint-Sylve dans sa 87e année, munie des sacrements de l'Eglise

Madame

Marie DAYER-DAYER

Font part de leur peine:

Ses enfants:
Denise GENOLET-DAYER, ses enfants et petits-enfants;
Raymonde DAYER-SEPPEY, ses enfants et petits-enfants;
Anita et Félix ROBYR-DAYER et leurs enfants;
Clément et Mariette DAYER-DAYER, leurs enfants et petits-enfants;
André et Marianne DAYER-MAYORAZ et leurs enfants;
Clovis et Maria DAYER-NENDAZ et leurs enfants;
Serge et Antoinette DAYER-BOURDIN et leurs enfants;

Sa sœur et son beau-frère:
Henriette et Alexandre DAYER-DAYER;

Son frère:
Cyrille DAYER;

Ses filleules et son filleul:
Alphonsine, Patricia et Hubert;

Ses neveux et nièces;

ainsi que les familles parentes, alliées et amies.

La messe de sépulture sera célébrée le jeudi 5 janvier 1995, à 10 heures, à l'église d'Hérémence.

La défunte repose à la crypte d'Hérémence où la famille sera présente aujourd'hui mercredi 4 janvier, de 18 à 20 heures.

Une veillée de prière aura lieu le même jour à l'église d'Hérémence à 19 heures.

Cet avis tient lieu de lettre de faire part.

†

L'administration communale d'Hérémence

a le regret de faire part du décès de

Madame

Marie DAYER

maman d'André Dayer, employé communal.

Pour les obsèques, prière de consulter l'avis de la famille.

†

A LA DOUCE MÉMOIRE DE

Monsieur

Maurice LUGON-MOULIN

1994 - 4 janvier - 1995

Ton souvenir reste à jamais gravé dans nos cœurs.

Vous qui l'avez connu et aimé, ayez en ce jour une pensée pour lui.

Tes enfants et petits-enfants.

†

EN SOUVENIR DE

Lina MONNET

4 janvier 1994
4 janvier 1995

Tu étais un rayon de soleil, qui éclairait notre maison.

Tu es aujourd'hui une douce lumière, qui guide encore nos pas.

Nous t'aimons tant, grand-mère.

Tes petites-filles.

†

Si quelqu'un veut venir à moi,
qu'il renonce à lui-même
qu'il prenne sa croix, et qu'il me suive.
Mt. 16:24.

En ce temps de Noël, le Seigneur a accueilli sur l'autre rive

Monsieur l'abbé

Jean-Pierre DAYER

membre du clergé séculier du diocèse de Sion
et curé en fonction de la paroisse
de la Sainte-Famille, à Erde

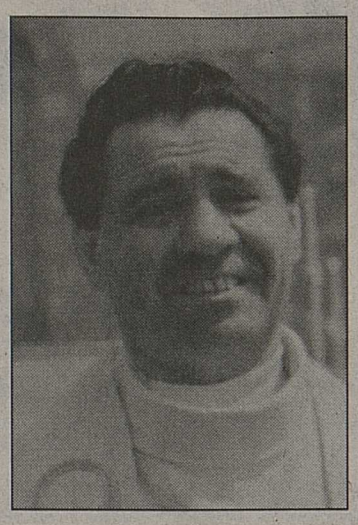

décédé le 3 janvier 1995, à l'hôpital régional de Sion des suites d'une cruelle maladie supportée avec courage, dans la 60e année de sa vie et la trente-deuxième de l'exercice de son ministère sacerdotal.

Font part de leur peine, mais aussi de leur espérance:

Son père:
Monsieur Barthélemy DAYER;

Ses frères, ses belles-sœurs, ses nièces et neveux, ses petites-nièces et petits-neveux:
Monsieur et Madame Oscar DAYER-PERRIER et famille;
Monsieur et Madame Antoine DAYER-ARRIGONI et famille;
Monsieur et Madame Alexandre DAYER-DAYER et famille;
Monsieur et Madame Denis DAYER-GRENIER et famille;

Ses filleuls: Pierre-André, Philippe, Pierre et Michel;

Son aide au prêtre, Mme Jeannette FUMEAUX;

ainsi que les familles parentes, alliées et amies.

L'abbé Dayer repose à l'église d'Erde où la famille sera présente aujourd'hui mercredi 4 janvier 1995, de 19 à 20 heures. Veillée de prière dès 19 h 30.

La messe de sépulture sera célébrée à l'église d'Erde, le jeudi 5 janvier 1995, à 10 h 30.

Selon la volonté de monsieur l'abbé, en lieu et place des fleurs et des couronnes, vos dons seront consacrés à la restauration de l'église ou à une œuvre de bienfaisance de votre choix.

Cet avis tient lieu de lettre de faire part.

†

La direction et le personnel
de la Banque Populaire Suisse à Sion

ont le profond regret de faire part du décès de

Monsieur

Aristide BRUTTIN

beau-père de Mme Suzanne Bruttin, collaboratrice au siège de Sion.

Pour les obsèques, prière de consulter l'avis de la famille.

036-227863

†

La direction et le personnel
de la Banque Populaire Suisse à Sion

ont le profond regret de faire part du décès de

Madame

Augusta BRUCHEZ-BERTHOLET

maman de M. Firmin Bruchez, chef comptable auprès du siège de Sion.

036-227928

†

Dans la lumière de l'Epiphanie,
les prêtres et les animateurs pastoraux
du décanat d'Ardon

font part du décès de leur cher confrère et ami

Monsieur

Jean-Pierre DAYER

curé d'Erde, Conthey.

Pour les obsèques, prière de consulter l'avis de la famille.

036-227948

†

Le chœur mixte de la Sainte-Famille d'Erde

a le regret de faire part du décès de

Monsieur

Jean-Pierre DAYER

curé de la paroisse, membre d'honneur de la société.

Les membres de la chorale sont convoqués jeudi 5 janvier 1995, à 9 heures, au local de répétition en costume.

Pour les obsèques, prière de consulter l'avis de la famille.

†

La classe 1935 d'Hérémence

a le regret de faire part du décès de

Monsieur l'abbé

Jean-Pierre DAYER

son contemporain et ami.

Pour les obsèques, prière de consulter l'avis de la famille.

†

La communauté paroissiale
de la Sainte-Famille
des quatre villages des hauts de Conthey
L'administration communale
Le conseil pastoral
Le conseil de fabrique

dans la peine, vous invitent à entrer dans l'espérance à l'occasion du décès de leur curé

Monsieur l'abbé

Jean-Pierre DAYER

La messe de sépulture aura lieu à l'église d'Erde, le jeudi 5 janvier 1995, à 10 h 30.

Les autorités en fonction ainsi que les anciennes autorités se retrouveront devant la cure à 10 heures.

†

La classe 1940 et 1941
de Troistorrents
et Morgins

a le regret de faire part du décès de

Monsieur

Isidore GRANGER

époux d'Huguette, notre amie et contemporaine.

036-228053

†

Le club de quilles
La Lienne
de Saint-Léonard

a le regret de faire part du décès de

Madame

Agnès STUDER

maman de Jean-Marc, membre actif.

036-227891

†

Le Club cynologique
de Monthey et environs

a le profond regret de faire part du décès de

Madame

Germaine RIESLE

maman de Albert Riesle, membre du club.

Pour les obsèques, prière de consulter l'avis de la famille.

036-227940

†

Les chanteurs
de l'Ordre de la channe

ont le regret de faire part du décès de

Madame

Agnès STUDER

maman d'Hubert.

036-227893

†

Je lève mes yeux vers les montagnes...
D'où me viendra le secours?
Le secours me vient de l'Eternel
Qui a fait les cieux et la terre.

S'est endormi dans la paix du Seigneur, à l'hôpital de Sion, suite à une maladie

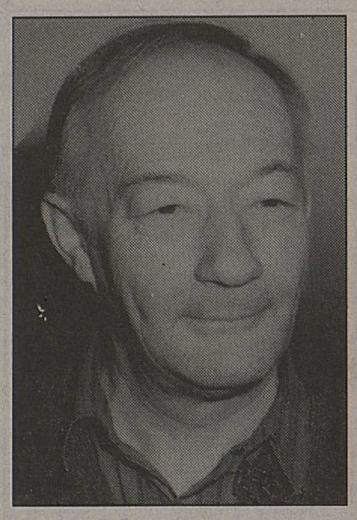

Monsieur

Hubert SIERRO

1939

Font part de leur peine:

Son épouse:
Janine SIERRO-BONDAN, à Verbier;

Sa maman:
Alphonsine SIERRO-GENOLET, à Hérémence;

Ses sœurs et son frère:
Alice SIERRO, à Saint-Maurice;
Julia et André FAVRE-SIERRO et leurs enfants, à Bramois;
Gilbert et Huguette SIERRO-BRETONNET et leurs enfants, à Lausanne;
Olga et Robert SIERRO-SIERRO et leurs enfants, à Hérémence;

Ses belles-sœurs et beaux-frères:
Arlette et Pierre REUSE-BONDAN, leurs enfants et petits-enfants, à Renens;
Liliane GFELLER-BONDAN et son ami Rolf, ses enfants et petits-enfants, à Niederscherli (BE);
Christiane et Guy BONVIN-BONDAN et leurs enfants, à Sierre;
Monique et Robert ZUMOFEN-BONDAN, leurs enfants et petits-enfants, à Salquenen;
Jacquy et Gérard BONDAN, à Etagnières;

Sa marraine:
Marie SIERRO, à Lausanne;

Son parrain:
Denis SIERRO, à Hérémence;

Ses filleule et filleuls:
Catherine, Ludovic et Olivier;

ainsi que les familles parentes, alliées et amies.

La messe de sépulture sera célébrée à l'église d'Hérémence, le jeudi 5 janvier 1995, à 10 heures.

Hubert repose à la crypte d'Hérémence, où la famille sera présente aujourd'hui mercredi 4 janvier, de 19 à 20 heures.

Une veillée de prière aura lieu à l'église d'Hérémence aujourd'hui mercredi 4 janvier, à 19 heures.

Cet avis tient lieu de lettre de faire part.

†

Evasion Sports à Verbier

a le pénible devoir de faire part du décès de

Monsieur

Hubert SIERRO

leur cher collègue et ami.

Pour les obsèques, prière de consulter l'avis de la famille.

†

Ses enfants et petits-enfants;
Ses frères, sœurs et belles-sœurs;
Ses neveux et nièces;

ont le profond chagrin de faire part du décès de

Madame

Germaine GENETTI

survenu à Genève, le 24 décembre 1994.

L'ensevelissement a eu lieu dans l'intimité.

Une messe sera célébrée en son souvenir à l'église d'Ardon, le samedi 21 janvier 1995, à 19 heures.

Pour vos avis mortuaires:
De 8 h à 17 h 30 à Publicitas (027) 29 51 51
De 17 h 30 à 22 h au Nouvelliste (027) 29 75 11

†

Que c'est triste la vie?
Perdre un papa, qui était
toute notre fierté,
notre joie de vivre.
Que c'est triste la vie?

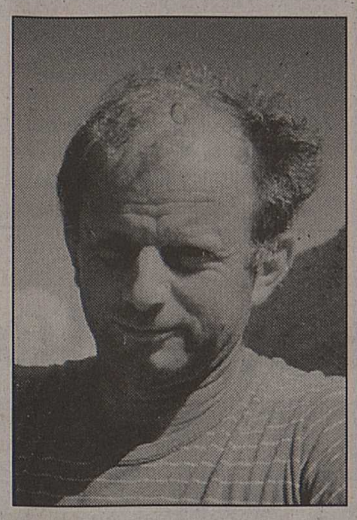

Tout doucement, sans faire de bruit, sans avoir le temps de nous dire adieu, notre papa bien-aimé

Monsieur

Simon RABOUD

est décédé subitement dans sa 54e année, aux Giettes-sur-Monthey.

Font part de leur immense chagrin:

Ses filles:
Jocelyne RABOUD et son ami Didier BRESSOUD, à Monthey et Vionnaz;
Sylvia RABOUD et son ami Xavier DEGRADA, à Troistorrents;

Son frère, ses sœurs, beaux-frères, neveux et nièces:
Laurette et Raphy DEFAGO-RABOUD, à Troistorrents, leurs enfants et petits-enfants;
Denise et Ephrem GUÉRIN-RABOUD, à Troistorrents, leurs enfants et petits-enfants;

Raymond RABOUD, à Choëx, ses enfants et petits-enfants;
Jacqueline et Raphy GUÉRIN-RABOUD et leurs enfants, à Val-d'Illiez;
Rachel et Rolf HARNISCH-RABOUD et leurs enfants, à Troistorrents;

Ses filleules et filleuls;

ainsi que les familles parentes, alliées et amies.

La messe de sépulture sera célébrée à l'église paroissiale de Monthey, le vendredi 6 janvier 1995, à 10 heures.

Simon repose à la chapelle ardente de Monthey. Il n'y aura pas de visites.

Domicile de la famille:
Jocelyne Raboud, avenue de l'Europe 4a, 1870 Monthey.

Cet avis tient lieu de lettre de faire part.

†

La direction et le personnel de Marcel Borgeaud Fils, revêtements de sol, à Monthey

ont le profond regret de faire part du décès de

Monsieur

Simon RABOUD

leur estimé collaborateur, collègue de travail et ami.

Pour les obsèques, prière de consulter l'avis de la famille.

†

Ses enfants:
Liliane et René DELHALLE-SCHMIED, à Sion;
Willy et Marie-France SCHMIED-EBENER, à Sion;

Ses petits-enfants:
Frédéric et Anne-Rose DELHALLE-COUPY et leurs enfants Stéphane, Sarah et Franck, à Savièse;
Marie-Caroline et Florence SCHMIED, à Sion;

ainsi que les familles parentes, alliées et amies, ont le chagrin de faire part du décès de

Madame

Elisa SCHMIED-LERJEN

enlevée à leur tendre affection le mardi 3 janvier 1995, à l'âge de 83 ans, munie des sacrements de l'Eglise.

La messe de sépulture sera célébrée à l'église Saint-Théodule à Sion, le jeudi 5 janvier 1995, à 10 h 30.

La défunte repose au centre funéraire de Platta, à Sion, où la famille sera présente aujourd'hui mercredi 4 janvier 1995, de 19 à 20 heures.

Cet avis tient lieu de lettre de faire part.

†

La MACHA de Charrat

a le regret de faire part du décès de

Monsieur

Albert RUDAZ

son ancien président.

Pour les obsèques, prière de consulter l'avis de la famille.

036-227947

†

EN SOUVENIR DE notre épouse, maman et grand-maman bien-aimée

Raymonde DAYER

1994 - 4 janvier - 1995

L'amour ne disparaît jamais.

... La vie signifie
ce qu'elle a toujours signifié.
Elle est ce qu'elle a
toujours été:
Le fil n'est pas coupé.
Pourquoi serais-je hors de
ta pensée
parce que je suis hors de
ta vie?
Je t'attends.
Je ne suis pas loin, juste de
l'autre côté du chemin.
Tu vois, tout est bien.

Que ceux qui l'ont connue et aimée aient une pensée pour elle en ce jour.

Une messe d'anniversaire sera célébrée à l'église Saint-Guérin, le samedi 7 janvier 1995, à 17 h 30.

†

Les membres de la classe 1970 de Saint-Martin

ont le regret de faire part du décès de

Monsieur

François DUC

papa de Stéphane, leur contemporain.

†

La classe 1951 de Nendaz

a la douleur de faire part du décès de

Monsieur

François DÉLÈZE

papa de Lydie, sa contemporaine.

036-227941

4 janvier 1994
4 janvier 1995

Ursula BÜSCHI-JÄGER

Une année déjà!

Tu es toujours dans mes pensées.

Ton ami Michel.

†

La classe 1946 de Nendaz

a le regret de faire part du décès de

Monsieur

François DÉLÈZE

père de Marie-Jeanne et beau-père de Jean-Paul, leurs contemporains.

†

La Société villageoise de La Luette - Praz-Jean

a le profond regret de faire part du décès de

Monsieur

François DUC

membre actif de la société.

Pour les obsèques, prière de consulter l'avis de la famille.

†

La classe 1939 de Saint-Léonard

a le regret de faire part du décès de

Madame

Agnès STUDER

maman d'Hubert, leur contemporain.

Pour les obsèques, prière de consulter l'avis de la famille.

†

La classe 1939 d'Hérémence

a la tristesse de faire part du décès de

Monsieur

Hubert SIERRO

son contemporain.

†

Le Parti radical de Nendaz

a le regret de faire part du décès de

Monsieur

François DÉLÈZE

papa de Mme Lydie Bornet, conseillère communale.

Pour les obsèques, prière de consulter l'avis de la famille.

†

La classe 1952 d'Hérémence

a le regret de faire part du décès de

Madame

Marie DAYER

maman de Serge.

Pour les obsèques, prière de consulter l'avis de la famille.

Nouvelliste

Il était un jour

Cela s'est passé un 4 janvier:
1989 - Première rencontre du roi Hassan II du Maroc avec le Front Polisario à Marrakech.
1961 - Rupture entre les Etats-Unis et Cuba.
1960 - Mort de l'écrivain français Albert Camus.
1951 - Les forces nord-coréennes et chinoises occupent Séoul.
1945 - Début de la conférence de Yalta (Churchill, Roosevelt, Staline).
1944 - Offensive des Alliés au Mont-Cassin, en Italie.
1919 - L'armée rouge occupe Riga (Lettonie).
1908 - Moulaï Hafid est proclamé sultan du Maroc, à Fès.
1797 - Victoire de Bonaparte sur les Autrichiens à Rivoli (Italie).

Ils sont nés un 4 janvier:
- L'écrivain allemand Jacob Grimm (1785-1863).
- Louis Braille, inventeur français d'un système d'écriture pour les aveugles (1809-1852).
- Le poète, dialoguiste et scénariste français Jacques Prévert (1900-1977).
- L'acteur et réalisateur francais Robert Lamoureux (1920). *(ap)*

Messageries du Rhône et BVA Sion S.A.
Case postale 555 - 1951 Sion
Tél. (027) 297 666
2 000 000 d'adresses privées à votre disposition

COUP D'ŒIL

Elle serait la cinquième

Le Grand Conseil vaudois est convoqué en session extraordinaire pour le 6 février. Il devra se prononcer sur la fusion entre la Banque cantonale (BCV) et le Crédit foncier (CFV). Le nouvel établissement serait la 5e banque de Suisse..... PAGE 4

Offensive blanche

La neige est à nouveau tombée en abondance dans la nuit de lundi à mardi sur pratiquement toute la Suisse. On ne comptait plus les tôles froissées mais les accidents étaient, pour la plupart, sans gravité. A La Chaux-de-Fonds, on a mesuré plus de 80 centimètres de neige en quarante-huit heures. ..... PAGE 6

Obsèques houleuses

Des milliers d'Arabes ont participé aux obsèques des trois policiers palestiniens tués la veille à Gaza par des militaires israéliens. Ils scandaient: «Mort à Israël». Au Caire, cependant, les négociations entre les représentants de l'Etat hébreu et l'OLP ont repris. ..... PAGE 8

Détectives à l'école

Le directeur d'une agence de renseignements valaisanne a décidé de créer une école privée de détectives, destinée à donner aux futurs limiers les bases et les ficelles du métier. Les cours débuteront au mois de février et onze personnes se sont déjà inscrites pour suivre les traces des célèbres Sherlock Holmes ou Hercule Poirot. ..... PAGE 15

Faut-il les nourrir?

Un pic épeiche. ldd

Dès les premières chutes de neige, la question revient: faut-il donner à manger aux oiseaux sauvages qui se rassemblent dans les jardins et s'approchent des habitations? La Station ornithologique suisse propose une réponse pondérée.

Toutes les espèces d'oiseaux qui passent l'hiver dans notre pays (et le font depuis des milliers d'années) sont adaptées au froid et parviennent à trouver suffisamment de nourriture sans que nous les aidions. Pourtant, rien ne s'oppose à un nourrissage supplémentaire modéré, pourvu qu'on observe quelques règles élémentaires.

La brochure «Les oiseaux en hiver» de la Station ornithologique suisse apporte des réponses aux nombreuses questions que le public se pose sur la manière dont les oiseaux affrontent le froid et la neige. Elle contient aussi un catalogue de conseils pour le nourrissage hivernal. Dans la mesure où l'accoutumance des oiseaux à la mangeoire permet de les observer de près et d'établir des liens affectifs avec eux, le nourrissage peut conduire à un engagement plus général en faveur de la conservation de la nature. Il ne faut toutefois pas que la protection des oiseaux se résume à cette seule activité et serve d'alibi pour négliger les autres aspects de la sauvegarde de notre environnement. Protéger les oiseaux, c'est avant tout protéger les milieux naturels dans toute leur diversité.

Quelques conseils pour l'alimentation hivernale: ne nourrir que par neige abondante ou gel, modérément et régulièrement; protégez la nourriture de l'humidité; mettez la mangeoire hors de portée des chats; si vous observez des oiseaux malades, arrêtez l'alimentation et désinfectez la mangeoire (par exemple au savon noir); pas d'aliments salés; n'offrez pas d'eau; les oiseaux trouvent suffisamment d'eau sous forme de neige, givre ou glace.

Alimentation conseillée: pour les granivores: graines de chanvre et de tournesol; pour les insectivores: flocons d'avoine, baies, fruits (même pourris), noix et noisettes (préalablement brisées), de la graisse et du fromage blanc.

La brochure peut être commandées auprès de la Station ornithologique suisse, 6204 Sempach, tél. (041) 99 00 22. **(c)**

INSOLITE

La police, c'est nous!

Neuf policiers britanniques venus arrêter des trafiquants de drogue à Coventry, dans le centre de l'Angleterre, ont eu la mauvaise idée de s'entasser dans un ascenseur prévu pour huit personnes.

Mal leur en a pris: l'ascenseur est resté coincé entre deux étages et un des habitants de l'immeuble n'a entendu les appels des fins limiers que trois quarts d'heure plus tard. «Je leur ai dit que j'allais appeler la police, mais ils ont répondu: Bon sang, la police, c'est nous ! Appelez donc les pompiers!», rapporte le «Sun» dans son édition d'hier.

Les trafiquants se sont contentés quant à eux de prendre l'escalier pour s'enfuir. **(ats/reuter)**

Ce n'est pas un délit

Un tribunal de Florence a débouté un professeur d'université italien qui intentait une action en justice contre son ex-petite amie: elle refusait systématiquement de succomber à la tentation de la chair.

«Je comprends les souffrances de cet homme, mais ce problème ne peut être résolu par la loi», a estimé le représentant du ministère public, Pietro Suchan.

L'universitaire, Angelo Baracca, soulignait être victime de mauvais traitements, alléguant que son ex-amie, après l'avoir amené au point de non-retour, prétextait une migraine subite. **(ats/afp)**

LE TEMPS AUJOURD'HUI

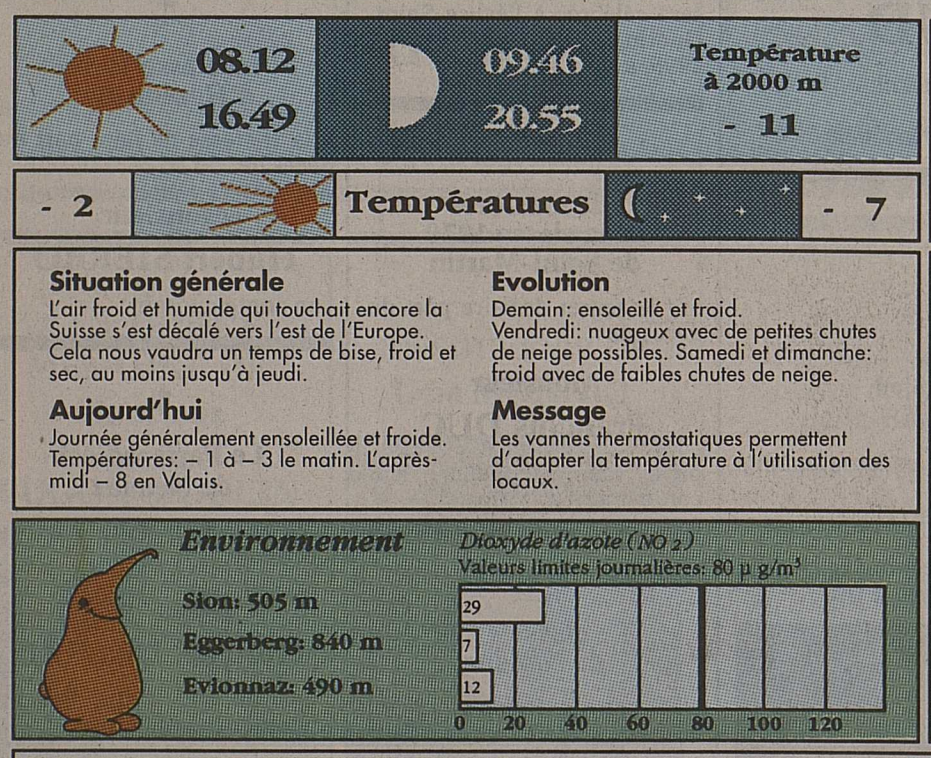

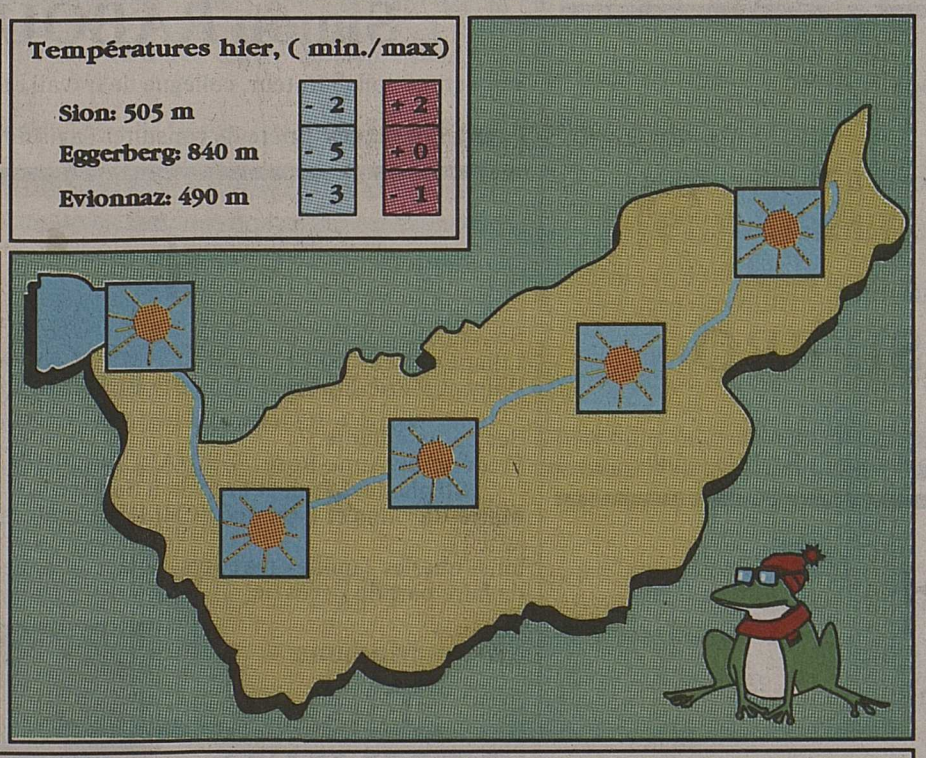

Températures en Suisse et en Europe

Vouvry	beau – 4	La Sage	beau –10	Genève	beau 1	Bâle	peu n. 0	Paris	très n. 4	Rome	beau 12
Fey	beau – 2	Cr.-Montana	beau – 7	Neuchâtel	beau – 1	Zurich	peu n. – 2	Nice	beau 11	Londres	beau 1
Sion	beau – 1	Zermatt	beau – 9	Berne	beau – 1	Locarno	beau 6	Munich	très n. – 3	Athènes	pluie 12

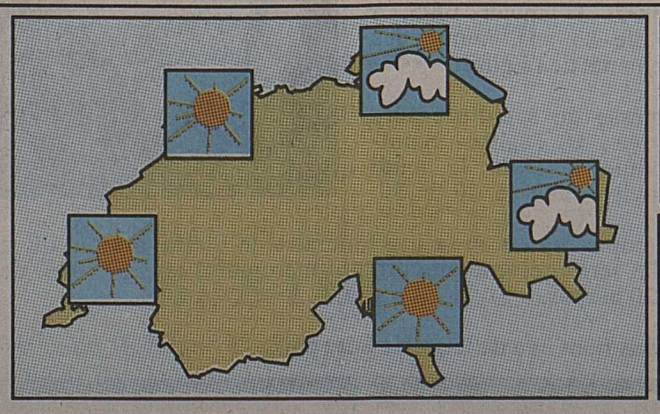

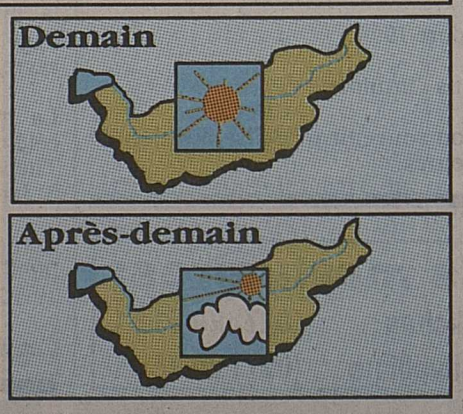

HUMEUR

Flavio Cotti, conseiller fédéral de son état, est un passionné de restructuration. Depuis deux ans qu'il est à la tête du Département des affaires étrangères, il n'a eu de cesse que de restructurer ce dernier. Il a nommé un Secrétaire général, et fait disparaître la Division des organisations internationales. Nous avions cru, naïvement sans doute, que la présence sur sol helvétique de dix-huit organisations internationales constituait pour la Suisse une pièce maîtresse de sa politique étrangère, au service du monde. Le chef de cette division, François Nordmann, capable et apprécié de tous, a été envoyé comme ambassadeur auprès de la cour de St. James, nom précis du gouvernement britannique.

Restructurer

Notre ancien ambassadeur à Londres, Franz Muheim, lui aussi fort apprécié, a demandé sa mise à la retraite anticipée. Lors de ses adieux, Franz Muheim ne s'est pas privé de faire part de ses états d'âme. Il est devenu quasi impossible d'expliquer la politique étrangère de la Suisse, déclara-t-il, car elle ne cesse de varier.

S'étonnera-t-on après ce bref descriptif que l'accord de siège entre la Suisse et la future Organisation mondiale du commerce – qui verra le jour le 1er janvier – ne soit pas encore rédigé? En attendant, on avancera avec un «accord provisoire»; c'est quoi un «accord provisoire»? Les élections au Conseil fédéral auront lieu dans un an. Il faudra aussi le restructurer. **P.-E. Dentan**