1 FR. 50 - N° 65 - 26e ANNÉE J.A. – 1950 SION 1 gb SAMEDI 20, DIMANCHE 21 MARS 1993

NF QUOTIDIEN
Tél. (027)
297 511
Téléfax: (027) 297 565
Abonnements: (027) 297 525-26
téléfax: (027) 221 906
Publicitas Sion: (027) 29 51 51
Messageries: (027) 297 666

ELECTRA SA
RADIO
TV
HIFI
VIDÉO
NATEL C
ANTENNE SATELLITE
Porte-Neuve 11
1951 SION - Tél. (027) 22 22 19

NOUVEAU
Beauté et force intérieure
Ford Mondeo
Kaspar sa
SION MARTIGNY

Nouvelliste
et Feuille d'Avis du Valais

Tous chez le président!

Nos parlementaires à Fiesch.

Le président du Grand Conseil, Herbert Volken, avait invité jeudi ses collègues du Parlement à visiter Fiesch et ses environs. Cette magnifique journée printanière commença à 3000 mètres. C'est en effet à l'Eggishorn, terminal des téléphériques de la station, que les invités prirent leur petit déjeuner, tout en admirant le glacier d'Aletsch, les Alpes bernoises et valaisannes. Ce panorama prestigieux leur fut commenté par leur hôte, Herbert Volken, lui-même guide de montagne.

Puis nos députés visitèrent les environs de Fiesch: Ernen la belle, le Binntal mystérieux et Mühlebach, où ils dînèrent. La journée se termina par Fiesch et le Feriendorf. Tant et si bien que la terre d'Herbert Volken n'a plus de secrets pour les parlementaires valaisans.

Voir page 19

A l'Eggishorn, Herbert Volken explique à ses collègues tous les secrets d'un panorama grandiose. nf

Dans les coulisses du crime

Où vont finir les armes, les cagoules, les sprays lacrymogènes et les pieds de biche qui ont servi à commettre casses, brigandages et autres hold-up?

Que deviennent les doses de haschisch transformées en bol de «porcelaine», la pâte de cocaïne moulée en œuvre d'art, toutes ces drogues confisquées?

Notre enquête.

Voir page 13

Chaque année, une multitude d'objets hétéroclites sont saisis comme cet attirail du parfait cambrioleur. Qu'en fait-on? nf

Choc à Auxerre

Coupes d'Europe: tirage prometteur.

Le tirage au sort des demi-finales de la coupe des coupes et de la coupe de l'UEFA, auquel on a procédé hier à Genève, laisse entrevoir d'intéressantes confrontations. Le club de Guy Roux, Auxerre, a tiré le Borussia Dortmund. Un grand choc en perspective, où les ex-Lausannois Frank Verlaat et Stéphane Chapuisat se retrouveront face à face. Quant au Paris Saint-Germain, il affrontera la Juventus.

En coupe des coupes, Parma se rendra à Madrid pour rencontrer l'Atletico, alors que Spartak Moscou recevra Antwerp.

Voir page 24

Les représentants d'Auxerre, M. Hamel (à gauche), et de Dortmund, M. Meier, sont satisfaits de ce tirage au sort. keystone

Coucou me revoilà!

Vreni a réagi à la Schneider. En gagnant.

On l'avait presque oubliée, notre Vreni nationale. Haus, Morioka et Lillehammer l'avaient fait glisser dans les bas-côtés des podiums. A Vemdalen, la voici qui repointe son sourire sur la plus haute marche d'un slalom spécial. Au bout de cet orgueil bien placé, une 43e victoire en coupe du monde et un 22e succès dans l'épreuve la plus technique du cirque encore blanc. Quand on est championne... pour la vie!

Voir page 22

Notre Vreni nationale a retrouvé le sourire du vainqueur. asl

VOUS construisez ou transformez
Ferd Lietti
Expositions à Sion et Monthey
Matériaux de construction
Aménagements extérieurs
Carrelages - Cuisines
Salles de bains

Editorial

On s'interroge parfois sur la ligne politique que suivent nos élus à Berne. Devant les yeux ébahis d'une population affolée par la montée du nombre des chômeurs et la récession, on se livre d'un côté à de puissantes passes d'armes pour mettre en œuvre ces fameuses «conditions-cadres», moteur sine qua non de la reprise, ainsi que les différentes réformes qui conduiront à la «régénération de notre économie», tout en entonnant bien sûr un lamento en faveur des plus démunis, dont on se désole à l'avance que demain, ils seront encore plus démunis...

L'échec programmé!

De l'autre côté, on ne cesse de diminuer l'attrait de la place économique helvétique en adoptant allégrement des mesures qui concourent à une hausse des prix, donc qui fournissent un coup de pouce à cette inflation pourtant chantée ravageuse sur tous les tons.

Ainsi, la semaine dernière, le Conseil national a-t-il d'abord agréé une juteuse augmentation de la vignette autoroutière – + 33%. Dans la foulée, il a donné son aval à une majoration de la taxe poids lourds qui variera entre + 30 et + 50%. Ces deux «grimpettes» se répercuteront naturellement et inévitablement sur le prix des marchandises et des services. La même Chambre n'en est pas restée là. Elle a accepté une TVA qui d'après les experts injectera dans les caisses fédérales 1,3 milliard de recettes annuelles de plus que l'ex-ICHA. Ergo, tous les tarifs ou presque prendront l'ascenseur!

Du concret? Une permanente aujourd'hui facturée 80 francs coûtera 85 fr. 20. Un repas facturé 20 francs. coûtera 21 fr. 30. Une semaine en logement de vacances facturée 800 francs en coûtera 852. Une facture PTT de 150 francs coûtera 159 fr. 75. Une note d'électricité de 120 francs passera à 127 fr. 80. Une heure chez un avocat facturée 200 francs reviendra à 213 francs. Une bouteille de vin à la cave, facturée 10 francs, coûtera 10 fr. 65. Le ticket CFF renchérira de 6,5 %, construire une maison de plusieurs milliers de francs au bas mot...

Face à cet accroissement de la pression fiscale et de la cherté de la vie, aurait-on envoyé ne serait-ce qu'un signe d'apaisement, par exemple du côté de l'impôt fédéral direct. Surtout pas. Tant et si bien qu'en l'état, l'échec du nouveau régime financier de la Confédération paraît quasi programmé!

Bernard-Olivier Schneider

★ MONDE
★ VALAIS
★ SPORT
★ SERVICES

Campagne de dupes 12
La BD «al dente» 17
Le rêve du FC Fully 21
La nature dans le vin 33

twinvest

Maintenez votre capital au cours le plus sûr.

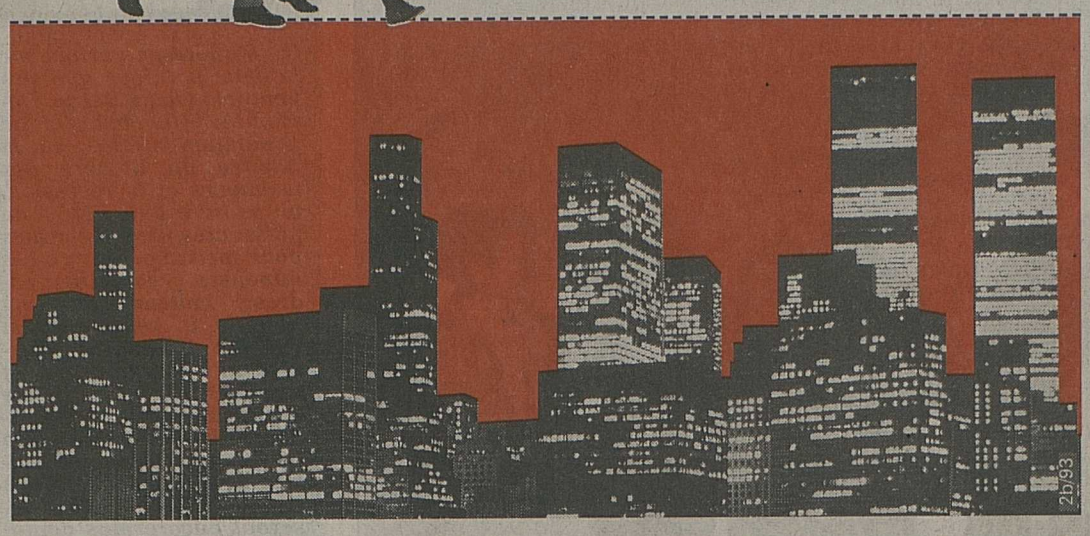

Avec la Winterthur-Vie, vous êtes gagnant en tant qu'investisseur. Une police ***twinvest*** vous permet en effet de bénéficier à la fois d'une sécurité optimale et de rendements élevés. Avant de prendre une décision capitale, renseignez-vous sur les possibilités que vous offre la Winterthur-Vie.

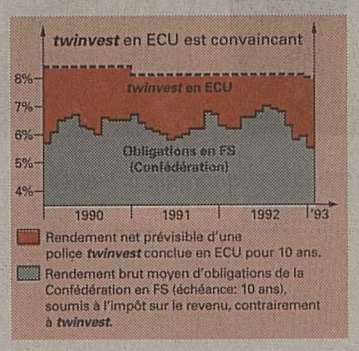

Compte tenu des fluctuations qui caractérisent les placements financiers à risque, *twinvest* est un instrument convaincant qui offre de meilleurs rendements et une stabilité plus grande. Ceci tout en garantissant des prestations d'assurance élevées.

Winterthur-Vie
Agence générale de Sierre
Justin Salamin
3960 Sierre, avenue Général-Guisan 30
Tél. 027/55 92 37 - Fax 027/55 92 09

Winterthur-Vie
Agence générale de Sion
Jean-Charles Rausis
1951 Sion, place du Midi 30
Tél. 027/21 31 01 - Fax 027/22 56 28

winterthur

De nous, vous pouvez attendre plus.

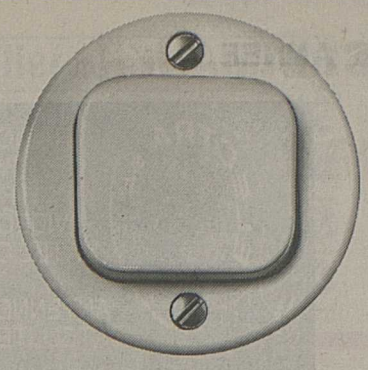

Facile!

Il est aussi facile d'utiliser une vanne thermostatique Danfoss qu'un interrupteur. A l'arrivée des premiers froids, vous enclenchez le chauffage. Puis, au moyen du thermostat incorporé, vous programmez pour chaque pièce la température de votre choix. Danfoss se charge de régler le reste.

Danfoss

La conséquence du bon sens

Werner Kuster SA
4402 Frenkendorf
Tel. 061/901 15 15
Fax 061/901 41 80

8304 Wallisellen
Tel. 01/830 40 54
Fax 01/830 76 79

1004 Lausanne
Tel. 021/25 10 52
Fax 021/25 97 57

WWP/S & B. Basel

1 cadeau à chaque visiteur!
Daniel Bettex
Capital + Confiance

AVIS A LA POPULATION!

LA PLUS GRANDE VENTE DE MEUBLES DU VALAIS

Exceptionnel ! 1200 meubles TV à 50.- / pce

3 millions de stock

A MARTIGNY - Bât. Foire du Valais - Comptoir!

Aujourd'hui samedi ouvert 9 h - 17 h non-stop
Fermé dimanche 21.3

250 salons cuir et tissus, 200 vaisseliers, 2000 chaises dès Fr. 10.–, 1500 meubles en pin, 30 chambres à coucher, 40 salles à manger, 150 tables massives, 500 petits meubles.

jusqu'au samedi 27 mars 1993

BÂT. FOIRE DU VALAIS (COMPTOIR) – Martigny – Livraisons gratuites – Tél. (026) 22 14 10 – Daniel Bettex – 1438 Mathod

Nouvelliste

Imprimerie Moderne de Sion S.A.
1950 Sion, rue de l'Industrie 13
Tél. (027) 297 511 - Téléfax (027) 297 565
Service des abonnements
(027) 297 525-526 - Téléfax (027) 221 906
Chèques postaux 19-274-0

Direction
André Luisier, président du groupe Nouvelliste et du holding Rhône Media S.A.; Hermann Pellegrini, directeur des éditions; Francis Zufferey, directeur administratif.

Rédaction centrale
François Dayer, rédacteur en chef responsable; Roland Puippe, rédacteur en chef des éditions, Pierre Fournier, rédacteur en chef adjoint; Jean-Cosme Zimmermann, Gérald Théodoloz, Jean-Paul Riondel, Michel Pichon, Jean-Marc Theytaz, Michel Masserey, Xavier Duroux, Ariane Alter, Danièle Delacrétaz, Csilla Bohnet, rédacteurs; Roger Germanier, Vincent Pellegrini, éditorialistes analystes; Jean-Pierre Bähler, Jacques Mariéthoz, Gérard Joris, Christian Michellod, Christian Rappaz, rédacteurs sportifs; Raphaël Bolli, rédacteur publicitaire; Casal, caricaturiste. Magazine: Antoine Gessler, Manuela Giroud, Joël Cerutti.

Tirage contrôlé
44 221 exemplaires. REMP base 1991.

Réception des annonces
Publicitas S.A., Sion, avenue de la Gare 25, téléphone (027) 29 51 51.

Téléfax (027) 23 57 60

Edition du lundi: jusqu'à vendredi à 10 h.
Edition du mardi: jusqu'à vendredi à 16 h.
Edition du mercredi au samedi: l'avant-veille du jour de parution à 16 h.

Avis mortuaires: la veille du jour de parution jusqu'à 17 h 30. (En dehors des heures de bureau ils peuvent être transmis directement à la rédaction du journal, rue de l'Industrie 13, téléphone (027) 297 511 **jusqu'à 22 heures.)**

Renseignements techniques
Surface de composition d'une page: 289×440 millimètres.

Corps fondamental: 8 (petit).
10 colonnes annonces de 25 mm de largeur.
6 colonnes réclames de 44 mm de largeur.

Tarif de publicité
Annonces: Fr. 1.10 le millimètre (colonne de 25 mm), hauteur minimale 30 mm.
Réclames: 4 fr. 70 le millimètre.
Gastronomie: 2 fr. 45 le millimètre.
Publireportage: 2 fr. 35 le millimètre.
Avis mortuaires: 1 fr. 50 le millimètre (colonne de 44 mm).
Rabais de répétition sur ordres fermes et sur abonnement d'espace.

Riddes
Salle de l'Abeille

Dimanche 21 mars
à 14 h 15
Vente des abonnements dès 13 h

GRAND LOTO 22 500.–

Organisation: Jeunesse radicale valaisanne

30 séries
Prix de l'abonnement
1 carte Fr. 30.–
2 cartes Fr. 50.–
3 cartes Fr. 60.–
Illimitées Fr. 70.–
jouées par la même personne

Jacky Ballestraz

Grône, poste	13 h 00
Réchy, kiosque	13 h 05
Chalais, poste	13 h 05
Chippis, poste	13 h 10
Sierre, gare CFF	13 h 15
Noës, centre	13 h 20
Granges, village	13 h 25
Saint-Léonard, centre	13 h 30
Sion, gare CFF	13 h 35
Pont-de-la-Morge, poste	13 h 40
Vétroz, poste	13 h 45
Ardon, poste	13 h 50
Chamoson, Coop	13 h 55

DEMAIN C'EST DIMANCHE

L'aveugle naît

De longues années de chaos. Et puis, un jour, une touche de salive et de poussière sur des pupilles scellées. Et lentement le monde se créa. La lumière fut. Les ombres, les êtres vivants, les gens se mirent à bouger. Et puis «tout cela était bon, tout cela était très beau»...

Tel est l'évangile de notre quatrième étape initiatique sur notre chemin vers la Résurrection: l'évangile de l'aveugle né (Jn9, 1-41). On devrait plutôt l'appeler l'évangile de la naissance de l'aveugle, puisqu'on assiste à la création d'un homme, sauvé par le Fils de Dieu, tiré des ténèbres par la Lumière.

L'aveugle, né à la lumière du Christ, devient l'image et le prototype de chaque chrétien, de chacun d'entre nous. Nous aussi, sans le Christ, nous vivons dans une sorte de chaos, dans un monde scellé: Comment comprendre les intrigues, les bassesses, les haines et les atrocités qui se déclinent dans toutes langues à travers la terre?

Mais lorsque nous accueillons la Vie de Jésus de Nazareth qui illumine l'histoire et lui donne un sens, nous naissons progressivement à la Lumière. Les réalités spirituelles, les valeurs fondamentales d'Amour et d'Espérance prennent lentement leur place dans le puzzle de nos existences. Tous les êtres acquièrent petit à petit un relief de vie. Chaque personne humaine devient unique, un frère ou une sœur irremplaçable avec toute la densité de sa présence... Peu à peu, aux yeux de notre foi, le monde devient très bon parce que nous le voyons dans le mouvement de Recréation qui l'emporte.

C'est cela l'œuvre du salut: un optimisme dynamique auquel nous essayons de mieux adhérer pendant note Carême. Alors posons-nous la question: sommes-nous vraiment en train de nous laisser recréer? Est-ce que nous avons sur les choses et les êtres le regard mystique des vrais illuminés. Il faut certes entraîner sa rétine à voir les réalités de Dieu. Et si c'était cela l'entraînement du Carême?

Chanoine Guy Luisier

CATÉCHÈSE AU QUOTIDIEN

Des dieux de rechange

Le premier commandement[1] rappelle la réalité: notre soif de voir Dieu se heurte à l'épaisseur de nous-mêmes. Il en résulte une seule alternative: ou bien nous faisons la part à Dieu, ou bien nous nous confinons dans notre atmosphère pour nous suffire à nous-mêmes et inventer des solutions de rechange à tous les problèmes. La prétention, consciente ou non, d'être autonome est la racine de l'athéisme.

Grâce aux progrès techniques, n'est-on pas capable de voir clair dans le brouillard et même de nuit?[2] Certes! Mais faute de modestie, nous passons d'absurdités en catastrophes: les phares de ma voiture sont dérisoires dans la lumière du soleil, le radar ne garantit pas les pétroliers contre les risques de collisions et de marées noires, la simple panne d'ordinateur paralyse un aéroport.

Evidemment: les «solutions de rechange»[3] demeurent ce qu'elles sont: des palliatifs. Elles ne sont utiles qu'à condition de ne pas prendre la place de ce qu'elles sont censées servir. Faudrait-il remplacer l'énergie du soleil par des usines thermonucléaires? Sans compter son coût, l'opération serait absurde: car elle ne niera jamais la vérité de l'existence du soleil; et ensuite parce que toutes nos entreprises qui se «substituent» à quelque processus naturel comportent des risques énormes (de déséquilibre, de dérapage non contrôlables, de dérives sans retour...).

La science l'a enfin compris. Les spéculateurs le comprendront-ils à temps? Par exemple pour la production d'énergie? Ou en génie biogénétique? Et les idolâtres que nous devenons en préférant les «images» de dieux plus attrayantes, dessinées à notre convenance?

La liste s'allonge sans cesse des idoles que l'homme crée naturellement quand il ne fait pas la première place à Dieu dans toute sa vie. Dieu nous met en garde contre les «solutions de rechange».

† *Henri Cardinal Schwery, évêque de Sion*

[1] CEC 3e partie b N° 2084-...
[2] cf article N° 16
[3] CEC N° 2113

MÉMENTO

Sion. – Les jeunes de Sion, d'Uvrier, de Saint-Léonard et de Bramois sont invités à vivre une mission jeunesse du 20 mars au 1er avril. Organisée par le groupe de coordination des jeunes de Sion, les paroisses du secteur et la communauté du Verbe de vie, cette mission leur propose des activités diverses: un spectacle «Lumière sur la ville», porteur des questions des jeunes d'aujourd'hui, dans les écoles, des veillées de prières et des messes jeunes dans les paroisses, enfin, l'évangélisation dans la rue et les cafés. Une permanence de prières et d'accueil sera offerte à l'église du Sacré-Cœur.

Sion. – A Notre-Dame du Silence, l'abbé Michel Maret, responsable spirituel de la maison, propose à tous, deux conférences sur saint Jean de la Croix. La première, jeudi 25 mars, portera sur «Le silence et l'oraison chez saint Jean de la Croix», la seconde, jeudi 27 mai, traitera de «Connaissance et amour chez saint Jean de la Croix». A 20 heures: conférence, puis temps de prière.

Bex. – Foyer de charité des Dents-du-Midi. Dimanche 28 mars: journée de ressourcement spirituel sur le thème «Recharger nos vies du poids d'amour qui les entraîne vers le Père». Animée par le père Jean-René Fracheboud, responsable spirituel de la maison, Bernard Oberholzer et quelques amis. Conférence du père Fracheboud et messe de clôture. De 9 h 30 à 15 h 30.

Martigny. – Radio Rhône, dimanche 21 mars de 19 à 20 heures, émission religieuse «Réflexions et prières», panorama des offres de formation destinées aux jeunes, par l'abbé François-Xavier Amherdt, vicaire épiscopal.

Sierre. – Conférence-débat par l'abbé Michel Salamolard sur le «Cathéchisme de l'Eglise catholique», salle paroissiale de Sainte-Croix, mercredi 24 mars à 20 heures.

Le Châble. – Soirée béatitudes sur le thème «Heureux les yeux qui voient ce que vous voyez», animée par la communauté des béatitudes ce soir à l'église paroissiale, à 20 heures. *Informations diocésaines*

Radio Suisse en Amérique

BERNE. – Radio suisse internationale (SRI) émettra sur l'ensemble du continent américain à partir du 28 mars prochain, par l'intermédiaire d'un canal du satellite Intelsat-K. Ce nouveau canal va notamment permettre d'alimenter directement des centaines de stations. Dans un premier temps, le canal sera utilisé pour diffuser le programme destiné aux auditeurs européens, diffusé dans les quatre langues nationales, ainsi qu'en anglais, en portugais, en espagnol et en arabe. Un programme adapté aux intérêts spécifiques et aux habitudes des auditoires d'Amérique du Nord et du Sud sera réalisé par la suite. *(ats)*

CHAMBRES FÉDÉRALES

Une vis à desserrer!

Le Valais exige une hausse urgente du contingent d'autorisations de vente d'immeubles aux étrangers.

BERNE. – Le Conseil d'Etat du canton du Valais, par une lettre adressée au Conseil fédéral en date du 10 février dernier, ainsi que le conseiller national démocrate-chrétien valaisan Simon Epiney, par le biais d'une interpellation qu'il vient de déposer, demandent au Conseil fédéral d'assouplir le contingent annuel d'autorisations portant sur l'acquisition par des étrangers de logements de vacances et d'appartements dans des apparthôtels pour la période 1993 et 1994.

Tant notre Conseil d'Etat que le parlementaire soulignent que les régions périphériques sont particulièrement touchées par la crise économique: «Nous constatons dans le Valais romand par exemple un taux de chômage d'environ 9 %.» Dans ce contexte, le secteur immobilier est bien sûr très touché, voire en pleine débâcle.

Une mesure facile et efficace

Simon Èpiney rappelle que pour tenter d'endiguer la montée dramatique du nombre des sans-emploi et le marasme frappant le marché de la pierre, le Conseil fédéral s'apprête à mettre en œuvre toute une série de mesures de relance. On ne sait ce qu'il en adviendra, étant donné que ledit programme doit encore passer à la moulinette parlementaire, avec les édulcorations et autres compromissions que suppose le processus.

Quoi qu'il en soit, remarque l'élu, une des mesures de soutien les plus efficaces et les plus faciles à réaliser – puisque ne nécessitant peu ou prou qu'un trait de plume – consiste tout simplement à autoriser la vente de davantage de logements à des étrangers.

Une exigence indiscutable

S'agissant de la période 1993-1994, Berne a fixé pour le canton du Valais un contingent annuel de 310 unités. Cependant, il lui est possible d'élever ce quota vers le haut, «lorsque les intérêts économiques du pays l'exigent».

Selon le Conseil d'Etat et Simon Epiney, cette exigence ne fait aucun doute aujourd'hui. Le gouvernement valaisan propose de porter la barre annuelle à 475 unités, soit le maximum permis par la lex Friedrich.

Engorgement

Une telle mesure serait bienvenue «dans les régions touristiques qui ne peuvent compter sur une expectative de diversification économique». Mieux, elle permettrait notamment «aux entreprises propriétaires de logements acquis en compensation du travail de récupérer des liquidités, ainsi qu'aux constructeurs de nouveaux logements d'octroyer du travail aux entreprises du bâtiment».

Par ailleurs, ajoute le Conseil d'Etat, cette mesure est d'autant plus indispensable que le Valais n'a pas utilisé les contingents 1988 et 1989 faute de dispositions légales cantonales. Si bien qu'il y a eu accumulation des ventes en 1990, que «les contingents actuels ne parviennent toujours pas à résorber».

Réponse fort attendue!

L'interpellation Epiney invite également le Conseil fédéral à modifier la lex Friedrich de manière à «exclure du contingent les ventes d'unités de logements d'étrangers à étrangers», ainsi qu'à augmenter «le contingent dans les cas de vente d'étrangers à Suisses».

La réponse de Berne tombera prochainement. Inutile ou presque de le préciser: elle est fort attendue! *(bos)*

300 millions injectés

BERNE. – La Confédération injectera 300 millions de francs dans la branche de la construction pour encourager la relance de l'emploi. Deux arrêtés urgents, qui doivent entrer en vigueur aujourd'hui, créent d'une part un bonus à l'investissement public et d'autre part un soutien à la construction de logements et de constructions rurales. Le Conseil national s'est rallié tacitement jeudi sur les trois divergences créées par les Etats.

Le National a accepté un amendement qu'il avait pourtant rejeté lors de son premier examen du projet: la promotion de l'emploi dans le domaine de la construction sera étendu aux constructions rurales. Le projet original, conçu par la commission de l'économie du Conseil national, prévoyait de réserver cette aide à la seule construction de logements. Cette modification a pour conséquence une nouvelle répartition des crédits prévus. Le total engagé par les deux arrêtés est pourtant maintenu à 300 millions de francs. *(ats)*

Accès à la propriété

BERNE. – Il sera possible à l'avenir de devenir propriétaire de son logement grâce au fonds du 2e pilier. Le Conseil national a adopté jeudi par 89 voix sans opposition la loi fédérale sur l'encouragement à la propriété du logement au moyen de la prévoyance professionnelle. Le retrait de ces fonds implique parallèlement une réduction des prestations au moment de la retraite. Des garde-fous ont été prévus pour éviter les cas de rigueur.

Personne n'a contesté la nécessité de mettre à disposition des personnes désireuses de devenir propriétaires de leur logement les fonds de leur deuxième pilier. Les socialistes et une partie des écologistes ont néanmoins proposé le renvoi du projet au Conseil fédéral, estimant celui-ci trop peu favorable aux petits revenus. Ils ont également regretté que la loi autorise le remboursement des dettes hypothécaires anciennes par le biais du 2e pilier. *(ats)*

Plus de landsturm

BERNE. – Les quelque 200 000 militaires des classes de landsturm seront libérés de leurs obligations militaires dès la fin de cette année. Ils seront intégrés à la protection civile. Le Conseil national a adopté jeudi matin par 106 voix sans opposition l'arrêté fédéral réglant cette question. Le Conseil des Etats avait fait de même au début de la présente session.

Cette libération anticipée doit favoriser la transition jusqu'à l'entrée en vigueur de la réforme Armée 95, qui prévoit notamment une réduction de huit ans de la durée des obligations militaires pour les sous-officiers, les appointés et les soldats. Ces derniers seront à l'avenir libérés à 42 ans au lieu de 50 actuellement. *(ats)*

Votations finales

BERNE. – Trois décisions urgentes concernant la lutte contre le chômage ont été adoptées en votation finale vendredi par les Chambres fédérales:
– les mesures concernant les indemnités et la durée du versement de ces indemnités (par 140 voix contre 13 au Conseil national et par 41 voix contre 0 au Conseil des Etats);
– les contributions pour encourager les investissements publics (118-21 et 32-9);
– les aides financières pour la construction de logements (132-20 et 35-7).

Les autres votations finales: article constitutionnel sur le commerce d'armes (107-3 et 42-0); rejet de l'initiative contre les avions de combat (117-53 et 42-2); libération anticipée des obligations militaires (161-0 et 43-0); modification de la loi sur la durée du travail (163-2 et 40-0).

Le Conseil national a en outre approuvé l'introduction du vote électronique par 99 voix contre 67. *(ats)*

Le National en bref

Droits populaires. – Il a rejeté une initiative parlementaire de Laurent Rebeaud (PES, GE) demandant une modification de la loi sur les droits politiques. L'initiative voulait notamment empêcher que de gros moyens financiers soient engagés dans les récoltes de signatures.

Droits politiques. – Il a transmis une motion demandant une modification des droits politiques pour l'élection du Conseil national. Il s'agit en particulier de combattre l'éparpillement des listes en limitant le nombre des électeurs autorisés à en déposer une, à exiger une caution lors du dépôt et à interdire les sous-apparentements de listes. *(ats)*

Vive la bureaucratie

Jusqu'à il y a peu, le fonctionnaire ou le journaliste qui désirait contacter en cours de séance un conseiller aux Etats pouvait entrer dans la salle et tenter de capter l'attention de l'élu de son choix par quelque signe convenu ou cabalistique.

Plus aujourd'hui. Non pas que le discret manège dérangerait les travaux de l'auguste assemblée. Mais parce que Sa Majesté le président, le rose fribourgeois Otto Piller n'aime pas!

On s'en réjouit bien sûr. Car n'est-ce pas là la parfaite démonstration que la tolérance, cette vertu prêtée aux champions du socialisme réel – ceux qui s'ébattaient et s'ébattent encore à l'est d'un certain ex-mur – était tout sauf un mythe creux...

«Bonjour chez vous», comme dirait le prisonnier de nos petits écrans!

Cela étant, détail piquant, il faut désormais quasiment passer par la procédure écrite pour parler à son sénateur. Dommage donc qu'il n'y ait pas de championnat du monde de la bureaucratie. Là au moins la Suisse aurait-elle une médaille assurée... *(bos)*

CICR: un accord historique!

L'organisation se distance juridiquement de la Suisse...

BERNE. – Le Comité international de la Croix-Rouge (CICR) et le Conseil fédéral ont signé hier matin à Berne un accord qui détermine le statut juridique de l'organisation humanitaire en Suisse. Cet accord est entré en vigueur à la date de sa signature.

Au cours d'une conférence de presse, le président du CICR Cornelio Sommaruga a tenu à souligner l'importance historique de l'accord, «intervenu 130 ans et un mois après que l'organisation ait été fondée à Genève par des privés.»

Grosso modo, l'accord consacre de jure l'indépendance du CICR qui existe de facto depuis toujours. Reste que ladite indépendance demandait à être inscrite dans un acte juridique, notamment pour faciliter les relations de l'organisation avec des pays-tiers, au moment où la neutralité suisse tend à devenir un concept à géométrie variable...

L'accord ne vise pas à accorder des privilèges au CICR, mais règle la question des immunités: immunité des actions, immunité des archives (inviolabilité), immunité de juridiction et d'exécution, immunité des télécommunications, immunité des collaborateurs, entre autres. Dans l'ensemble, le CICR obtient ainsi un statut comparable à celui dont bénéficient les différentes organisations internationales en Suisse, exonération fiscale comprise.

Selon Cornelio Sommaruga, les liens entre le gouvernement helvétique et l'organisation demeureront étroits. Il a rappelé que le Conseil fédéral était à l'origine de toutes les conventions internationales sur le droit humanitaire. Un Conseil fédéral qui entend bien continuer à œuvrer dans ce sens puisqu'il a pris l'initiative de convoquer tous les Etats du monde en août prochain à Genève afin de tenir une conférence internationale pour la protection des victimes de la guerre.

Cornelio Sommaruga a aussi discuté finances avec le chef des Affaires étrangères René Felber. Traditionnellement, la Suisse couvre la moitié des frais de fonctionnement du siège du CICR à Genève. Le président espère qu'il en ira de même à l'avenir, malgré la petite mine des caisses fédérales.

Appel solennel

Enfin, Cornelio Sommaruga a désiré lancer un appel solennel aux parties – «notamment serbes» – au conflit qui déchire l'ex-Yougoslavie afin que les convois humanitaires puissent se rendre en Bosnie orientale, en particulier à Srebenica, petite ville où s'entassent plus de 50 000 réfugiés totalement privés de secours. «Un convoi a encore été bloqué ce matin», a dit pour conclure le président du CICR. *(bos)*

MÉMENTO

Sierre (027)

Hôpital d'arrondissement. – 57 71 11. Heures des visites: 13 à 15 h, 18 h 30 à 20 h. En privé: 13 h 30 à 20 h 30. Prière d'observer strictement ces heures.
Clinique Sainte-Claire. – Visites: 13 h à 16 h 30, 18 h 30 à 19 h 30.
Police municipale. – 55 88 02.
Centre médico-social régional. – Hôtel de Ville, aile ouest, 55 51 51. **Soins:** à domicile, soins au centre, lu au ve 13 h 30 à 14 h 30. **Consultations nourrissons:** rendez-vous, 13 h 30 à 16 h 30, ma et je. **Cours:** «Soins à la mère et à l'enfant». **Service d'aides familiales:** responsable Michelle Fasnacht. **Assistantes sociales:** service jeunesse, famille, 3e âge (centre social). **Services spécialisés** (au même numéro): service social pour handicapés (AVHPM); service psycho-social; Ligue val. contre les toxicomanies; Office cant. des mineurs; Ligue val. contre le rhumatisme; Caritas Valais; Service médico-pédagogique, Erziehungsberatung, 57 11 71.
Allaitement maternel GAAM: 55 84 27, 55 82 45.
Service social pour handicapés physiques et mentaux. – Centre médico-social régional, hôtel de ville, 57 07 33 et 57 07 34.
Centre Suisses-immigrés: Gravelone 1, Sion (1er étage), 23 12 16. Accueil, informations, cours de français gratuits: lu, ma, je, ve 14 h 30. Ve 19 h 30. Permanence, inf.: lu, ma, je 14-18 h, me et ve, 18-21 h.
Groupe AA – Hôpital: réunion ve 20 h, hôpital de Sierre. Réunion ouverte le 1er ve du mois, tél. 22 96 22. **Ste-Croix:** réunion ma 20 h, cure Ste-Croix 1er étage, réunion ouverte le dernier ma du mois, tél. pour contact 22 96 22.
Al-Anon. – Aide aux familles d'alcooliques. Réunion tous les je à 20 h 30. 1er je du mois: séance ouverte. Av. des Ecoles 6 (près de la Sacoche), 2e étage, 43 12 21.
Samaritains. – Grône: objets san. et matériel de secours, 58 14 44.
Centre préparation mariage. – 55 12 10.
Centre de consultation conjugale. – Rue Centrale 6 (Alpes B), 1er étage, sur rendez-vous, 55 58 18 ou 43 23 53.
Mères chefs de famille. – 55 72 60.
Ass. val. femmes, rencontres, travail. – Mères gardiennes, 55 05 85. Permanence: 22 10 18, 9-11 h, du lu au ve. Conseils orient. pers. et professionnelle.
Centre de planning familial et de consultation en matière de grossesse. – Rue Centrale 6, consult. sur rendez-vous, ouvert tous les après-midi. 55 58 18.
Club des aînés. – Réunion tous les ma et ve, 14-17 h, locaux de l'ASLEC.
Foyer de jour Beaulieu. – Pour personnes âgées, place Beaulieu 2 B, ouvert les lu, ma, je et ve de 9.00 à 17.00.

Solution du jeu de la grappe

BESTIOLE
OISELET
ETOILE
ILOTE
TOLE
LET
TE
E

Pro Senectute. – Hôtel de ville, 55 26 28. Permanence: lu 14 h 30 - 16 h 30 et sur rendez-vous.
Funérarium St-Antoine. – 55 20 60.
Bibliothèque. – 55 19 64. Ouverte lu, ma, me, ve, 14 h 30 - 18 h 30; je 14 h 30 - 20 h 30; sa 10 - 11 h 30 et 14 - 16 h 30.
Centre de loisirs et culture Aslec. – Av. du Marché 6-8, 55 65 51. Ouvert ma à ve 8 h 45 - 12 h 15 (secrétariat, accueil, informations diverses) et ma à sa 14-18 h; le soir selon horaires particuliers. Activités pour jeunes, adultes, 3e âge.
Bibliothèque du Haut-Plateau, Crans. – Scandia à Crans. Horaire: ma, me, ve 14 h 30 - 18 h 30; je 14 h 30 - 19 h 30; sa 9-12 h, 14-17 h. Fermé le lundi.
Association val. des locataires. – Au café Le Président, le lu dès 19 h.
Naters: au café du Simplon, les 2e et 4e ma du mois, 19 h; tél. le ve 9-11 h (028) 23 13 27.
Garderie canine Crans-Montana. – Cours d'éducation canine tous les jours 11-12 h et 16-18 h 41 56 92.
Chambre immob. du Valais. – 55 43 33.
Natation Grône: 8-15 h piscine de Grône.
Piscine couverte. – Ma à ve 11 h 30 - 21 h 30, initiation à la plongée, brevet sauvetage, etc.

Sion (027)

Centre médical. – Les Cerisiers, rue Condémines 5. Urgences: 7 h 30 - 20 h 30; di et jours fériés 10-20 h 30, 23 28 23.
Hôpital régional. – 24 41 11. Visites: tous les jours, 13-16 h et de 18 h - 19 h 30. Urgences: permanence médicale assurée par tous les services.
Clinique de Valère S.A.. – 21 31 81. Médecin de garde 24 h sur 24. Visites: 10-12 h, 14-16 h, 18 h - 20 h 30. Chambres privées: à la discrétion du visiteur.
Centre médical Le Forum. – Urgences, rue Condémines 8, ouvert de 7 h 30 à 24 h; di de 9 à 21 h. 23 50 05.
Service social de la commune de Sion. – Centre médico-social subrégional: Agettes, Salins, Veysonnaz, av. Gare 21, secr. 24 14 12. **Soins:** à domicile, au dispensaire médical, après-midi 14-16 h, tél. 24 14 26.
Consultations nourrissons, cours de puériculture Croix-Rouge: 24 14 28. Rens. et inscript.: lu au ve, 14-18 h. **Assistants sociaux:** famille, 3e âge, 24 14 16, 24 14 19. **Sage-Femme service VS.** – Accouchement ambulatoire, permanence romande, (021) 728 90 70 9-12 h et 14-18 h.
Service jeunesse: 24 14 17. **Service d'aides familiales:** 8-12 h, 24 14 55.
Crèche, garderie d'enfants: Ouverte de 6 h 30 à 18 h 30, Gare 21, 24 14 35 et Croque-Lune, Grand-Champsec 16A, 31 53 80. **Centr'aide:** 24 14 14.
Service social pour handicapés physiques et mentaux. – Centre médico-social régional, Saint-Guérin 3, 23 29 13.
Samaritains. – Objets sanitaires: Mme G. Fumeaux, Pratifori 29, 22 11 58, 11-13 h.
Centre de consultation conjugale. – Remparts 6. Sur rendez-vous 22 92 44.
Centre de planning familial et de consultations en matière de grossesse. – Remparts 6. Consult. sur rendez-vous. Ouvert lu 15-17 h; me 17-19 h; ve 16-18 h, 23 46 48. Urgence, 38 20 81 ou 23 25 34.
Groupe d'appui à l'allaitement maternel. – Francine Ambord 31 34 50, Marylène Moos 38 42 06, Denise Lamon 58 25 18.
Centre Suisses-immigrés. – Gravelone 1, Sion (1er étage), 23 12 16. Accueil, inf., cours de français gratuits: lu, ma, je, ve 14 h 30, ve 19 h 30. Permanence, inform.: lu, ma, je: 14-18 h, me et ve: 18-21 h.
Permanence Assoc. parents de Sion et env. – Mme Beney 31 43 58, Mme Luthi, 31 20 17, tous les soirs 19-21 h.
Ass. val. femmes, rencontres, travail. – Permanence tél. FIT 22 10 18, 9-11 h, du lu au ve. Conseils orient. pers. et prof. Service mères gardiennes. 22 98 95.
Mères chefs de famille. – 22 39 57.
SOS futures mères Sion. – 22 12 02, entraide bénévole, anonyme, non confessionnel, vient en aide aux futures mamans en difficulté. Service de layettes à Vernayaz (026) 8 28 41 et Vouvry (025) 81 17 82.
SOS jeunesse. – 23 18 42. Permanence en semaine 24 h sur 24.
Pro Juventute. – Vieux-Moulin 50, 22 22 70 ou 25 16 22.
Pro Senectute. – Tonneliers 7, 22 07 41. Permanence: je et rendez-vous.
Groupe AA – Tél. pour contact 22 96 22. **Saint-Guérin:** Réunions ma 20 h 30, St-Guérin 3, au-dessus du parking. Réunion ouverte 1er ma du mois. **Midi:** réunion le me à 20 h, Tanneries 4, 3e étage. Réunion ouverte sur demande. **Après-midi:** réunion je 14 h 15, Gare 21 sous-sol. Réunion ouverte 1er je du mois. **Valère:** réunion je à 20 h 30, hôpital de Sion, entrée des urgences, salle de diabétologie. Réunion ouverte dernier je du mois.
Croix-d'or. – Centre d'accueil, bâtiment service social, me 18-20 h.
Al-Anon - Aide aux familles d'alcooliques. – Réunion tous les ma à 20 h 30. 3e ma du mois: réunion ouverte, Tanneries 4, 3e étage, c.p. 2010, Sion 2 Nord, 22 78 93 et 38 15 56.
Narcotiques anonymes: 22 90 00 Tanneries 4, Sion.
Antenne sida. – Valais romand, permanence tous les ma 18-22 h au centre contact de la LVT, Tanneries 4, Sion, 22 87 57.
OA-outremangeurs anonymes. – Aide aux mangeurs compulsifs lu à 20 h, Tanneries 4, tél. (027) 88 28 39.
Bibliothèque cantonale. – Rue des Vergers, 21 63 21. Heures d'ouverture: lu-ve 8-12 h, 14 h -18 h 30; sa 8-12 h, 14-17 h.
Bibliothèque municipale. – Ouverture: ma, me, je, ve 14 h 30 - 19 h, tél. 21 21 91.
Bibliothèque des jeunes. – Sacré-Cœur: lu 16-18 h; me et ve 10-12 h, 14-18 h.
Ludothèque. – Centre scolaire du Sacré-Cœur: le lu 15-18 h, ve 16 h 30 - 18 h. Renseignements: S. Philippoz 31 24 33.
Consommateur-information. – Gare 21: je 14-17 h, 23 21 25.
Ass. valaisanne des locataires. – Gravelone 1, les lu, ma 10-12 h et 15-18 h.
SRT Valais. – 22 30 66. Un répondeur automatique enregistre vos communications. Secrétariat, Tour 14, ouvert le ma 16-18 h.
Piscine couverte. – Ouverture: lu-ve 8-21 h; sa 8-19 h; di et jours fériés 10-19 h. Cours de natation, plongeon et sauvetage, renseignements 24 12 65.
Natation: 1er ve 1er cours à 14 h 15 (début.) cours à 15 h 15 (avan.), Ecole normale.
Patinoire. Centre équilibre au public. – Entrée 2 fr. Me 14-19 h, sa 14-21 h, di 14-19 h.
Bibliothèque de Vétroz-Magnot. – Ouverte.
Musée cantonal des beaux-arts: ouvert tous les jours, sauf lu: 10-12 h, 14-18 h. «Face à SPSAS», 20e anniversaire de la Société des peintres, sculpteurs et architectes suisses, section Valais, du 29 janvier au 21 mars 1993. Visites guidées publiques le 1er jeudi de chaque mois à 18 h 30; visites guidées privées sur demande.
Arsenal fédéral: ouvert tous les jours, sauf lu: 10-12 h, 14-18 h. «Quelques travaux au sol... et une peinture», du 3 avril au 9 mai 1993. Vernissage ve 2 avril à 17 h. Œuvres de: A. Lichtsteiner, M. Ceppi, S. & C. Defraoui, J. Duyvendak, W. Eigenheer, G. Frentzel, O. Genoud, R. Marek, D. Pellaud, C. Perrin, Ch. Pont, G. Porret, R. Signer, J. Stern, Y. Tauvel, P.-A. Zuber.
Musée cantonal d'archéologie: «Le Valais de la préhistoire à la domination romaine». Ouvert tous les jours, sauf lu: 10-12 h, 14-18 h.
Musée cantonal d'histoire naturelle: ouvert tous les jours, sauf lu: 14-18 h. Collections permanentes. Visites guidées sur demande.
Musée cantonal d'histoire et d'ethnographie de Valère. – «Représentation du sacré». Culture savante et culture populaire dans l'art religieux en Valais, dès le 26 juin 1992 jusqu'à fin 1993. Visites guidées publiques le 1er mercredi de chaque mois à 12 h 30; visites guidées privées sur demande. Ouvert tous les jours sauf lu, 10-12 h, 14-18 heures.
Château de Tourbillon, colline de Tourbillon, ouvert tous les jours de 10 à 18 h (jusqu'à mi-novembre 1993), sauf lu.
Eglise des Jésuites. – «Peintures Günter Förg» du 23 janvier 1993 au 28 février 1993. Ouvert de jeudi à dimanche de 14 à 17 heures.
SPIMA. – Service permanent d'informations sur les manifestations artistiques, 22 63 26.
Centre médico-social subrégional de Vétroz. – Bâtiment communal, tél. 36 65 88. Pour Ardon, Chamoson, Conthey, Vétroz.
Soins à domicile. Au centre les lu-me-ve, 14-15 h. Consult. nourrissons: 36 65 88 - 36 44 34. Service aides-familiales: ma, je, ve 8 h 30 - 9 h 30, 36 65 88. Service entraide bénévole solidarité: 36 65 88, 36 12 45.
Chambre immob. du Valais. – 23 21 56.

Martigny (026)

Hôpital. – Visites: chambres comm. 13 h 30 - 15 h, 19-20 h; priv. 13 h 30 - 20 h. Tél. 22 53 01 et 22 67 01.
Service médico-social subrégional. – R. Hôtel-de-Ville, 21 26 79. Permanence: lu-ve, 14-15 h et de 17.00 à 18.00, week-end et jours-fériés de 15.30 et 16.30.
Action sociale. – 21 26 80.
Aides familiales. – 21 26 78, permanence lu après-midi.
Service social handicapés physiques et mentaux. – Centre médico-social régional, r. Hôtel-de-Ville 18, 21 26 01.
Centre planning familial et consult. en matière de grossesse. – Gare 38. Consult. sur rendez-vous, 22 66 80. Permanence: ma 17-19 h et je 16-19 h. Gratuit.
Centre de consultations conjugales. – Gare 38. Sur rendez-vous 22 87 17.
Appui à allaitement maternel. – Brigitte Mosch, 22 53 77, Dominique Pellissier 38 14 64.
Centre Suisses-immigrés. – Gravelone 1, Sion (1er étage) (027) 23 12 16. Accueil, informations, cours de français gratuits: lu, ma, je, ve 14 h 30; ve 19 h 30. Permanence inf.: lu, ma, je, 14-18 h, me, ve 18-21 h.
Service aides familiales centre MSR. – Région Martigny, Martigny-Croix, Bovernier, Salvan: Mme Philippe Marin, infirmière, Surfrête 7, Martigny, 21 26 79. Tous les jours 7-9 h et dès 18 h. – **Région Fully:** ruelle du Mont, Fully. **Infirmières:** 46 23 61, permanence lu-ve de 15.00 à 16.00, sinon voir Martigny. **Action sociale:** 46 23 61, permanence me 14.00 à 17.00, sinon voir Martigny. **Aides familiales:** 46 23 61, permanence lu de 13.00 à 14.00, ma-je-ve de 13.00 à 13.30, sinon voir Martigny.
Mères chefs de famille. – 22 32 45.
Ass. val. femmes, rencontres, travail. – Service mères gardiennes, tél. 22 73 87. Permanence: (027) 22 10 18, 9-11 h, du lu au ve. Conseils orient. pers. et prof.
Samaritains. – Objets sanitaires: M. Fernand Gilliéron, 22 17 38 ou 22 66 55; cours sauveteurs: Mme Gay-Crosier 22 66 55.
Pro Senectute. – R. Hôtel-de-Ville 18, 21 26 41; lu, me, ve, 8 h 30 - 9 h 30.
Foyer de jour Chantovent. – pour personnes âgées, rue des Ecoles 9, tél. 22 09 94. Ouvert les ma, je et ve de 8 h 30 à 17 h 30. **Cours Croix-Rouge.** – Baby-Sitting, 85 22 33; cours puériculture 85 22 33 ou 22 66 40.
Groupe AA – Aurore: réunion le lu à 20 h 30 av. d'Oche 3, sous-sol centre protestant. Réunion ouverte les 5e lu. Tél. pour contact (027) 22 96 22.
Saxon groupe AA du Rhône: centre protestant (sous-sol), sa 20.00, séance ouverte. 2e sa du mois 20.00. **Notre-Dame-des-Champs:** réunion ve à 20 h 30, salle Notre-Dame-des-Champs, près de l'église. Réunion ouverte 1er ve du mois. Tél. pour contact 67 12 70 et 67 15 54.
Octodure: réunion le me à 20 h 30, bât. Grenette, Martigny-Bourg, tél. pour contact 22 85 01, 46 17 61.
Al-Anon. Groupes familiaux 13 Etoiles. – Réunion à Notre-Dame-des-Champs à 20 h 30 chaque 3e et dernier ve du mois. Chaque 1er ve du mois avec les AA, 22 49 83 et 64 11 05.
Al-Anon. Groupe L'instant présent. – Réunion tous les lundis à 20 h 30. Centre des loisirs (derrière l'hôtel du Grand-Quai). Réunion ouverte 2e lu du mois. Tél. Monique (026) 44 18 82, Danielle (027) 36 47 57.
Ligue valaisanne contre les toxicomanies (LVT). – Drogue et alcool. Hôtel-de-Ville 18, Martigny. Permanence tous les matins. 21 26 31.
Bibliothèque de Martigny. – Ouverture ma 15-18 h; me 15-18 h et 19 h 30 - 20 h 30; ve 15-18 h; sa 15-17 h.
Fondation Pierre-Gianadda. – Musée gallo-romain, musée de l'automobile et parc de sculptures (Antoine Poulet). Exposition Dubuffet jusqu'au 10 juin. Ouvert tous les jours de 10 à 18 heures.
Association val. des locataires. – Hôtel-de-Ville 14, le ma dès 19 h.
AMIE. – (Ass. martigneraine d'invitation à l'entraide). Besoin d'un coup de main? Envie de rendre service? 22 81 82, c.c.p. 19-13081-0.
Repas à domicile. – Commande ou annulation tous les matins de 8 à 9 h au 22 81 82. Livraisons lu, me, ve.
CBM-Tennis + squash. – Halle publique, 22 75 26. Ouvert toute l'année, tous les jours 7-22 h.
Ludothèque de Martigny. – Ouverture lu, me, ve, 15 h - 17 h 45.
Ludothèque et garderie Le Totem à Riddes. – Ouverture garderie: ma et ve 13 h 30 - 17 h; ludothèque: lu 18 h - 19 h 30, je 15 h - 17 h 30.
Centre de loisirs. – Vorziers 2, tél. 22 79 78, me de 14.30 à 18.00, ve de 19.30 à 22.00; sa de 14.30 à 23.00, di de 14.30 à 18.00.
Réseau d'échange réciproque de savoirs. – Permanence tous les me de 19.00 à 20.00, rue des Alpes 9, tél. je matin 22 37 45.
Chambre immob. du Valais. – 22 32 09.
Saxon, Casino: expo de la chance (machines à sous anciennes, porte-bonheur, etc.), tous les jours de 17 à 21 h, sa et di de 12 à 21 h.

St-Maurice (025)

Association SOS parents-drogue: écoute tél. anonyme, di soir de 19 à 22 h, tél. 65 19 19.
Service médico-social du district. – Hospice Saint-Jacques, 65 23 33.
Pro Senectute. – Hospice Saint-Jacques, 65 23 33. Permanence me 9 h - 10 h 30 et rendez-vous. Si non-réponse 71 59 39.
Clinique Saint-Amé. – Visites: 13.00-15.15 et 19.00-20.00.
AA - Alcooliques anonymes. – L'Améthyste, réunion je à 20 h au Foyer franciscain. Tél. pour contact 71 30 16, 68 23 68.
Garderie d'enfants. – Lu au ve 8 h 30 - 11 h 30 et de 13 h 30 - 18 h dans les classes primaires.
Samaritains. – Dépôt matériel sanitaire: M. Mario Zaro, foyer Saint-Jacques, tél. (025) 65 29 52 ou (040) 20 01 81. Exercice 2e ma du mois, 20 h.
Musée cantonal d'histoire militaire: collections permanentes. Tous les jours, sauf lu, 10-12 h, 14-18 h. Dès avril visites commentées de l'exposition «Votre musée vous expose», chaque premier je du mois à 18 h 30 (rendez-vous devant la loge du gardien).
Bibliothèque et ODIS. – 65 11 80. Prêt gratuits lu, ma, je, ve de 15 à 18 h (Odis 17 h 30), ainsi que me et sa de 14 à 17 h (section Odis fermé le sa). Prendre contact pour des expositions ou l'accueil de groupes.
Salvan. – Piscine couverte, chauffée et sauna, tous les jours 9-21 h, 6 16 66.

Monthey (025)

Hôpital. – 73 17 31; heures des visites, tous les jours: chambres communes 14-16 h et 18 h 30 - 19 h 15; privées 14 h - 19 h 15.
Centre médico-social. – France 6, 71 60 62.
Ass. val. femmes, rencontres, travail. –
Service mères gardiennes, 71 55 06. Permanence: (027) 22 10 18, 9-11 h, lu au ve.
Samaritains. – Matériel de secours, 71 14 11 et 71 47 46.
Service social pour handicapés physiques et mentaux. – Avenue de France 6, 71 77 71.
Allaitement maternel. – GAAM de Monthey-environs, 71 51 60, 65 26 03, 71 83 41, 71 46 59, 71 61 46, 72 13 57.
CIRENAC. – Planning familial, consult. conjugales, France 6, Monthey, 71 66 11.
Mères chefs de famille. – 71 59 65.
SOS futures mères. – Chablais VD-VS, (025) 65 30 30. **Pro Senectute.** – France 6, 71 59 39. Permanence: ma 8 h 30 - 11 h 30, 14-16 h. Bénévolat: repas chauds à domicile, 71 31 27 ou 70 61 61.
Groupe AA Espoir. – Réunion ma 20 h 30, maison des jeunes, rue de l'Eglise 10. Réunion ouverte le 2e ma du mois, 71 81 38 et 71 37 91.
Réunions OA. – me 20 h, maison des jeunes 10, rue de l'Eglise, 71 37 91.
Association val. des locataires. – Café du Valais, le ma dès 19 h.
Ecole des parents du Valais romand. – **Martigny:** (026) 2 76 72, 5 33 77; **Monthey:** 71 24 33; **Sion:** (027) 23 18 37, 22 19 00; **Vouvry:** (025) 81 15 56 (siège fédération).
Chambre immob. du Valais. – 71 53 63.

Bex (025)

Hôpital de Bex. – 63 12 12.
Police. – 63 23 21 ou 117.
Service du feu. – 118.
Musée de Bex. – Rue du Signal, di 14-16 h ou sur demande au 63 18 71 ou 65 18 26.
Association vaudoise des locataires. – Les 2e et 4e me du mois, 16 h 45 - 17 h 45 (café de la Treille).

Aigle (025)

Police. – 117.
Service du feu. – 118.
Association vaudoise des locataires. – Les 2e et 4e me du mois, 14 h 30 - 16 h (Hôtel de Ville).
Sida positif. – Informations-entretiens confidentiels tous les jours 19 h 30 - 23 h. 26 36 97.
Al Anon. – Groupe Trésor, réunion tous les je à 20 h 30, maison paroisse, sous-sol. Réunion ouverte 1er je du mois, tél. 27 17 90.

Brigue (028)

Service social pour handicapés physiques et mentaux. – Spitalstrasse 1, 23 35 26 et 23 83 73.
Alcooliques anonymes. – Me dès 20 h 15, Rhonesandstr. 6, 23 43 05, 23 43 21 et 23 62 46. Naters, 23 80 42.
Association val. des locataires. – Permanence: Rudolf Luggen, Brigue, 23 21 39.
Galerie Ecole-Club Migros. – Du 9.1. au 22.2. Regard sur l'Asie, souvenirs photographiques de Dominique Zenklusen du lu-ve, 8-12 h et 13 h 30 - 22 h.

PRO SENECTUTE

Renseignements: Secrétariat cantonal, tél. (027) 22 07 41. Centres d'aide et d'information, permanence le mardi.

Chablais

Tél. (025) 71 59 39.

Gymnastique. – Saint-Gingolph: je 14.00, salle de gym. **Vouvry:** me 14.30, salle de gym. **Vionnaz:** ma, salle de gym. **Collombey:** ma 16.30, salle de gym. centre scolaire. **Monthey:** me 1er cours 14.00; 2e cours 15.00, collège avenue de la Gare. **Troistorrents:** me 13.30, salle de gym. **Val-d'Illiez:** me 15.00, salle de gym. **Champéry:** je 14.15, salle de gym. **Massongex:** ma 16.30, salle de gym. **Vérossaz:** ma 15.15, salle de gym. **Saint-Maurice:** groupe dames: me 14.00 et 15.00; groupe messieurs: me 16.30, salle de gym du centre scolaire. **Evionnaz:** ma 15.15, salle de gym. **Collonges:** lu 14.00, salle Prafleuri. **Dorénaz:** ma 15.00, salle La Rosière. **Vernayaz:** me 14.00, salle de gym.

Martigny

Pour les communes de Martigny, Martigny-Combe, Bovernier, Trient, Salvan, Finhaut: tél. (026) 21 26 41. Pour les communes de Charrat, Fully, Isérables, Leytron, Riddes, Saillon, Saxon: tél. (026) 44 26 73.
Gymnastique. – Martigny: me 1er cours 14.00; 2e cours 15.15, ancienne salle communale. **Bovernier:** me 14.30, salle de gym. **Salvan:** je 14.30, salle de gym. **Charrat:** je 15.00, salle de gym. **Fully:** ma 13.30, ancienne salle de gym. **Isérables:** je 14.00, salle de gym. **Leytron:** me 14.00, école primaire. **Riddes:** je 14.00, salle du collège. **Saillon:** me 1er cours 13.45; 2e cours 15.15, salle de gym. **Saxon:** me 14.30, nouvelle salle de gym.

Entremont

Tél. (026) 36 20 78.

Gymnastique. – Le Levron: lu à 14.00, local de réunion. **Bruson:** ma 14.00, salle d'école. **Le Châble:** me 15.00, salle de gym du groupe scolaire. **Liddes:** ma 14.00, salle communale. **Lourtier:** me 14.00, salle de gym. **Orsières:** lu 16.30, salle de gym du collège. **Prassurny:** je 13.00, salle d'école. **Sarreyer:** je 14.00, salle de la jeunesse. **Verbier:** je 15.00, salle de gym. **Versegères:** ma 14.00, salle de gym. **Vollèges:** ve 15.00, salle de gym.

Conthey-Hérens

Tél. (027) 22 07 41.

Gymnastique. – Ardon: me 15.15, salle de gym des Cordés. **Chamoson:** me 15.15, salle de gym. **Euseigne:** jeu 14.30, salle de gym. **Fey:** ma 14.00, salle de gym. **Hérémence:** lundi 16.00, salle de gym. **Nax:** je 14.00, salle de gym. **Nendaz:** mercredi 15.00, salle de gym du CO. **Haute-Nendaz:** ma à 9.00, salle centre scolaire de Haute-Nendaz village. **Premploz:** me 13.30 salle Sainte-Famille. **Salins:** ma 14.30, salle de gym. **Saint-Pierre-de-Clages:** me 14.00, salle de gym. **Saint-Severin:** je 15.00, salle de gym. **Vétroz:** me 14.00, salle de gym. **Vex:** me 14.00, salle de gym. **Veysonnaz:** lu 9.30, salle de gym.

Sion et environs

Tél. (027) 22 07 41.

Gymnastique. – Sion: je 16.30 (cours pour avancés) Sacré-Cœur; lu 14.30, salle paroisse, temple protestant. **Ayent:** me 14.00, salle de gym de Saint-Romain. **Bramois:** je 16.30, salle de gym. **Champlan:** je 14.00, salle sous l'église. **Grimisuat:** ma 9.00, centre scolaire. **Pont-de-la-Morge:** je 15.00, salle de gym école. **Savièse:** me 13.30, salle paroissiale de Saint-Germain. **Natation. – Sion:** ve 12.00 et 13.00, piscine couverte municipale.

Sierre

Tél. (027) 55 26 28.

Gymnastique. – Sierre: (allemand) me 15.15, à Beaulieu, me 14.00 à Beaulieu, me 15.30 à Borzuat. **Chalais:** me 14.15, salle de gym. **Chermignon:** je 14.00, salle sous chapelle Chermignon-Dessous. **Chippis:** lu 16.15, école de Chippis. **Corin:** je 14.15, salle de gym. **Flanthey:** me 14.00, salle de gym. **Grône:** lu 16.30, salle de gym. **Icogne:** je 14.00, salle de gym. **Lens:** me 15.00, salle de gym. **Miège:** ma 16.00, salle de gym. **Mollens:** je 15.00, salle polyvalente. **Montana-Crans:** me 14.30, centre scolaire de Montana. **Montana-Village:** me 14.00, salle de gym. **Muraz:** lu 16.30, salle de gym. **Noës:** lu 16.30, salle de gym. **Ollon:** ma 14.00, salle de gym, **Randogne:** me 14.00, salle de gym. **Saint-Léonard -Uvrier:** me 14.30, collège de Saint-Léonard. **Venthône:** lu 14.00, salle de gym. **Vercorin:** lu 14.00, salle communale; **Veyras:** me 16.30, salle de gym. **Vissoie:** me à 16.00, salle de gym. **Natation. – Sierre:** je 15.00, piscine Guillamo. **Grône:** je 15.00, piscine de Grône.

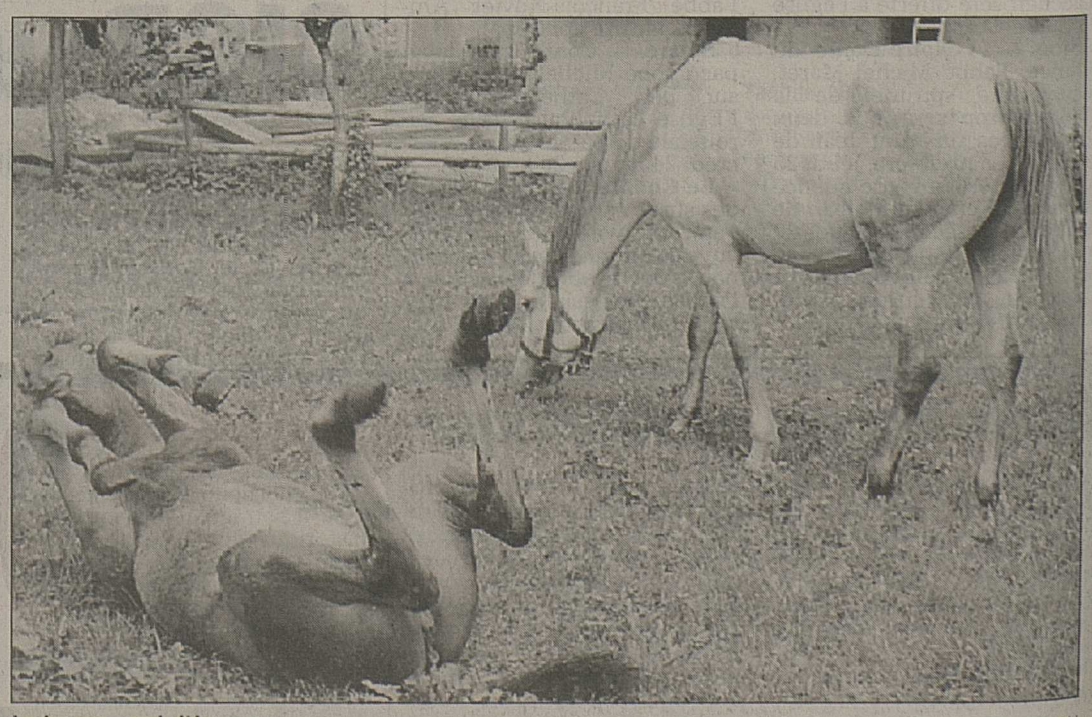

Le haras... qui rit! ldd

A-L

Alusuisse-Lonza Holding SA
Zurich
CONVOCATION

à l'Assemblée générale ordinaire des actionnaires
qui aura lieu le mercredi 28 avril 1993 à 14 h 30,
au Hallenstadion de Zurich-Oerlikon, Wallisellenstrasse 45,
entrée halle 4.1 (ouverture des portes à 13 h 30).

Ordre du jour

1. Rapport de gestion et comptes de l'exercice 1992, rapport de l'office de révision
   Proposition du Conseil d'administration: approbation du rapport de gestion et des comptes de l'exercice 1992, prise de connaissance du rapport de l'office de révision

2. Comptes consolidés de l'exercice 1992, rapport de l'office de révision
   Proposition du Conseil d'administration: approbation des comptes consolidés de l'exercice 1992, prise de connaissance du rapport de l'office de révision

3. Affectation du bénéfice résultant du bilan
   Proposition du Conseil d'administration:

Solde reporté de l'exercice précédent	2 752 112 fr.
Bénéfice net de l'exercice	93 762 919 fr.
Bénéfice résultant du bilan	96 515 031 fr.
Attribution à la réserve spéciale	(40 000 000) fr.
Dividende de 10% sur le capital-actions donnant droit au dividende	(54 291 137) fr.
Report à nouveau	2 223 894 fr.

4. Décharge aux membres du Conseil d'administration et aux membres du comité exécutif
   Proposition du Conseil d'administration: décharge

5. Modifications des statuts
   5.1 Inscription au registre des actions (§§ 5 et 6 des statuts)
   5.2 Modification de quorums (§ 14 des statuts)
   5.3 Modification du § 5 al. 1bis des statuts
   Proposition du Conseil d'administration: approbation

6. Elections au Conseil d'administration
   Proposition du Conseil d'administration: Election de Messieurs August von Finck, München (D), Industriel, Rupert Gasser, Ste-Croix/VD, Directeur général Nestlé SA, Dr Ulrich Grete, Zumikon/ZH, Directeur général Union de Banques Suisses, et Dr René K. Ruepp, Pfaffhausen/ZH, Délégué du Conseil d'administration Forbo Holding SA, chacun à un mandat de quatre ans.

Propositions
Les propositions complètes et les commentaires du Conseil d'administration relatifs aux objets 5.1, 5.2 et 5.3 de l'ordre du jour sont publiés dans le numéro 55 du 19 mars 1993 de la Feuille officielle suisse du commerce, organe de publication de la Société.

Rapport de gestion
Le rapport de gestion et le rapport de l'office de révision ainsi que les propositions et les commentaires du Conseil d'administration relatifs aux objets 5.1, 5.2 et 5.3 de l'ordre du jour seront à la disposition des actionnaires dès le 8 avril 1993 au siège de la Société à Zurich, Feldeggstrasse 4. Ces documents sont envoyés aux actionnaires qui en font la demande.

Propriétaires d'actions nominatives
Les actionnaires propriétaires d'actions nominatives ayant droit de vote recevront début avril une invitation personnelle à l'Assemblée générale avec les documents y relatifs. Les propriétaires d'actions nominatives ayant aliéné leurs actions avant l'Assemblée générale n'ont plus le droit de vote. En cas de vente partielle, il conviendra d'échanger le carnet de vote envoyé contre un nouveau carnet au guichet d'information du Hallenstadion, avant l'Assemblée générale.

Propriétaires d'actions au porteur
Les propriétaires d'actions au porteur doivent demander, d'ici le vendredi 16 avril 1993 au plus tard, leur carte d'entrée ainsi qu'un carnet de vote auprès de notre administration à Zurich, par l'intermédiaire de leur banque de dépôt. Pour les actions qui ne sont pas déposées auprès d'une banque, les cartes d'entrée seront remises contre dépôt des titres auprès de la Société. Les actions au porteur y resteront déposées jusqu'au lendemain de la date de l'Assemblée générale.

Délégation de pouvoir
Les actionnaires qui ne peuvent participer personnellement à l'Assemblée générale sont priés de bien vouloir se faire représenter par un autre actionnaire (les actionnaires propriétaires d'actions nominatives par un autre propriétaire d'actions nominatives ayant droit de vote), par leur banque ou par notre Société. Ils peuvent aussi charger M. Hansjörg Bolliger, dr en droit, avocat, Sihlfeldstrasse 10, case postale 9571, 8036 Zurich, de les représenter en qualité de personne indépendante au sens de l'article 689c CO. Dans ce cas, nous prions ces actionnaires de communiquer à M. Bolliger leurs instructions écrites relatives aux votes et aux élections. A défaut d'instructions de leur part, il exercera le droit de vote dans un sens favorable aux propositions du Conseil d'administration.

Les actionnaires qui ont signé leur pouvoir et l'ont retourné à notre Société sans avoir désigné un mandataire seront représentés par des collaborateurs de notre Société; leur droit de vote sera exercé dans un sens favorable aux propositions du Conseil d'administration.

Représentants dépositaires
Les représentants dépositaires au sens de l'article 689d CO sont priés de communiquer à la Société le nombre, l'espèce et la valeur nominale des actions qu'ils représentent, le plus rapidement possible mais au plus tard le 28 avril 1993 lors du contrôle des entrées. Sont considérés comme représentants dépositaires les établissements soumis à la loi fédérale du 8 novembre 1934 sur les banques et les caisses d'épargne ainsi que les gérants de fortune professionnels.

19 mars 1993
Alusuisse-Lonza Holding SA
Le Conseil d'administration

LEYTRON GRANDE SALLE DE L'UNION
DIMANCHE 21 MARS 1993, à 19 h 30
Org. Fanfare Union Instrumentale, Leytron

LOTO

APERÇU DES LOTS

1 BON BOUCHERIE	FR. 1000.—
1 TV COULEUR	FR. 1000.—
7 ÉPAULES DE BŒUF	FR. 250.—
8 DEMI-PORCS	FR. 250.—
7 BONS BOUCHERIE	FR. 200.—
10 BONS D'ACHAT	FR. 200.—
JAMBONS, FROMAGES, CORBEILLES, ETC...	

Lots de consolation - Tirage des abonnements
32 SÉRIES - ABONNEMENTS:
1 carte Fr. 30.— 2 cartes Fr. 50.— 3 cartes Fr. 60.— 4 cartes Fr. 70.—

EDUCATION ET ENSEIGNEMENT

PARENTS
etvj
Votre fils, votre fille, est intéressé(e) par:
UNE FORMATION DE NIVEAU CFC
UNE FORMATION DE TECHNICIEN ET
dans les professions de:
l'électronique,
la mécanique
la microtechnique,
l'horlogerie,
la bijouterie.
L'Ecole technique de la vallée de Joux, avec ses équipements modernes, offre des possibilités de formation dans un cadre propice à l'étude.
Téléphonez pour prendre rendez-vous pour visiter l'école, ou pour demander des renseignements et la documentation.
Ecole technique de la vallée de Joux - ETVJ
1347 Le Sentier - Tél. (021) 845 61 36
196-729411

APPRENDRE AUTREMENT
L'alternative qui mène au succès
Nous partageons votre ambition: que votre enfant réussisse son parcours scolaire tout en préservant son équilibre. Offrez-lui les meilleures chances de succès en choisissant l'une de nos formations:
- CLASSES PRIMAIRES
- CYCLE D'ORIENTATION
- CLASSE PRÉPROFESSIONNELLE
- DIPLÔME DE COMMERCE
- MATURITÉ FÉDÉRALE, types A, B, C, D, E
- BACCALAURÉAT FRANCAIS, série A
- FRANCAIS INTENSIF
- FRANCAIS pour jeunes filles au pair
- COURS D'ÉTÉ
- COURS D'APPUI pour primaires, C.O., apprentissage. Privé, semi-privé, petit groupe

COURS D'APPUI
ENTREE IMMÉDIATE POSSIBLE
ECOLE DES BUISSONNETS
RUE ST-GEORGES 31 - 3960 SIERRE
TEL. 027/ 55 15 04 - FAX 027/ 56 25 80

Sion
Salle du Sacré-Cœur
Dimanche 21 mars
dès 15 h 30

GRAND LOTO

Organisation: HC Sion

VICTUAILLES
Abonnements: Fr. 10.–
Paniers garnis
Fromages
Viandes séchées
Séries royales

l'UBS informe

Union de Banques Suisses

No 3 / Mars 1993 Faits et opinions

L'UBS finance une construction d'avenir à Wädenswil

Température agréable même sans chauffage

Un ensemble résidentiel unique a été construit à Wädenswil sur les bords du lac de Zurich. Caractéristique de ces cinq maisons familiales jumelles «Im Boller»: consommation d'énergie extraordinairement faible. Deux de ces maisons ont même été conçues comme constructions à énergie thermique zéro. Des contrôles et analyses effectués durant plus de deux ans ont prouvé que des maisons très bien isolées, tempérées à l'énergie solaire, sans autre source thermique, étaient tout à fait vivables. L'initiateur et l'auteur du concept technique des villas à énergie zéro ou à basse consommation d'énergie n'est autre que le chef de l'Office de l'énergie du Canton de Zurich, Ruedi Kriesi. Le projet a été réalisé par l'architecte Ruedi Fraefel et l'UBS en a assuré le financement.

Sous nos latitudes, pour qu'une maison soit habitable sans apport extérieur d'énergie pour le chauffage, sa construction doit être compacte et être surtout parfaitement calorifuge. C'est pourquoi parois, toits et sols des villas à économie d'énergie de Wädenswil disposent d'une isolation thermique continue de 12 à 30 centimètres d'épaisseur. Les fenêtres sont équipées de triples vitrages à isolation thermique au gaz argon, vitres dont les pertes de chaleur sont deux à trois fois inférieures à celles de vitrages isolants traditionnels. Une conservation optimale de la chaleur est également garantie par une toiture étanche à l'air. Une seule concession a pourtant été faite à une protection calorifique maximale par l'installation de baies vitrées et d'encorbellements sur la façade nord afin de jouir de la vue idyllique sur le lac de Zurich. Pour compenser la déperdition de chaleur, les encorbellements ont été flanqués de fenêtres HIT (technologie à haute isolation) d'un coût relativement élevé.

Récupération de la chaleur par ventilation

Le calorifugeage le plus parfait de l'enveloppe de l'immeuble n'est toutefois pas suffisant pour atteindre l'objectif ambitieux des maisons à énergie thermique zéro. Il est indispensable de limiter le plus efficacement possible les pertes d'air chaud comme cela se produit lors de l'aération des pièces. C'est pourquoi, durant l'hiver, l'amenée d'air frais passe par une installation de ventilation. Cette dernière chauffe l'air frais dans deux échangeurs de chaleur successifs par lesquels la température de l'air ventilé dans les différentes pièces est maintenue entre 15 et 19 degrés.

Capteurs solaires pour eau chaude et énergie thermique

L'énergie faisant encore défaut en dépit d'une isolation thermique et d'une récupération calorifique optimales est fournie par une installation de capteurs solaires de grandeurs différentes selon le type de maison et placés contre la façade sud. Pour les maisons à énergie thermique zéro, le capteur solaire, d'une surface imposante (33 mètres carrés), chauffe l'eau d'un réservoir ayant une capacité de 20 mètres cubes. Chauffé à 80 degrés jusqu'en automne, ce réservoir fournit l'eau chaude pour toute l'année et celle nécessaire au chauffage au sol à basse température lorsque ce dernier n'est pas rechargé directement par le capteur solaire. Les inévitables pertes de chaleur du réservoir sont également utilisées pour chauffer les espaces, car il se trouve à l'intérieur de la maison et rayonne à tous les étages par ses huit mètres de haut. Placé adroitement derrière les escaliers, il se remarque à peine. En revanche, pour les maisons à basse consommation d'énergie, l'installation de capteurs solaires, nettement plus petits (9 mètres carrés) ne sert qu'au conditionnement de l'eau, alors que le chauffage est assuré par une installation centrale d'énergie totale fonctionnant au gaz naturel, installation contribuant dans une large mesure à produire du courant électrique en hiver.

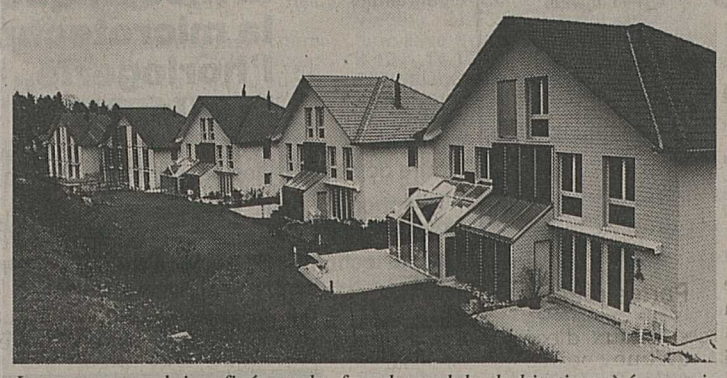

Les capteurs solaires fixés sur les façades sud des habitations à économie d'énergie de Wädenswil sont basés sur la nouvelle «technologie transparente d'isolation thermique». Pour les deux constructions à énergie thermique zéro (les deux premières maisons jumelles à gauche), les capteurs s'étendent sur toute la façade entre les deux grandes fenêtres.

115 points de mesure pour preuve de l'efficacité

Depuis plus de deux ans, toutes les données significatives ont été mesurées, enregistrées et interprétées afin que les connaissances acquises par les maisons à économie d'énergie «Im Boller» puissent être accessibles à un large cercle de spécialistes. Ruedi Kriesi, initiateur et responsable du concept de ce projet, habitant lui-même avec sa famille une telle demeure, sert également de «cobaye volontaire». Dans la cuisine et la salle de bain, au salon et dans les chambres à coucher, des thermomètres pendent du plafond à longueur de journée. Ce ne sont pas moins de 115 équipements de mesure qui ont été installés dans la maison-test, ainsi que dans l'installation à énergie totale pour les maisons à basse consommation d'énergie, équipements dont les données sont transmises en permanence par ligne téléphonique au Laboratoire fédéral d'essais des matériaux et de recherches (EMPA) à Dübendorf, éloigné d'une trentaine de kilomètres. L'EMPA est responsable du projet de mesure financé à raison de 500 000 francs environ par le Fonds national de recherches énergétiques.

Fourneau à bois en guise de chauffage d'appoint

Le premier hiver complet 1991/92 a apporté la preuve que la chaleur solaire suffit pratiquement à couvrir toute la période de chauffage d'une construction locative conçue sous forme de maison à énergie thermique zéro. Le chauffage d'appoint, un fourneau à bois, n'a dû être allumé que quelques jours en dépit d'un brouillard très élevé. Au total 300 kilos de bois seulement ont été brûlés, ce qui correspond à environ 100 mètres cubes de gaz ou 100 litres de mazout. Ruedi Kriesi peut facilement démontrer qu'à Wädenswil, durant un hiver avec un ensoleillement supérieur à la moyenne en décembre et en janvier, un chauffage d'appoint n'est pas nécessaire. Cela l'est encore moins dans le Valais ou les Grisons qui jouissent de durées d'exposition plus longues. La très faible quantité de bois utilisé ne doit être en aucun cas compensée par une utilisation plus élevée de courant électrique: avec 2700 kilowattheures pour une année, la consommation de la maison-test est nettement inférieure à celle d'une maison familiale moyenne de Suisse.

Maisons à basse consommation d'énergie

Les maisons à basse consommation d'énergie ont également fourni des résultats tout à fait remarquables. Par immeuble, l'installation à énergie totale n'a consommé qu'entre 500 et 1000 mètres cubes de gaz, ce qui correspond au quart de l'utilisation normale pour l'exposition d'une maison locative de même surface (160 mètres carrés). A la question cruciale de savoir si une maison à énergie thermique zéro est sur ce plan plus avantageuse qu'une maison à basse consommation d'énergie, Ruedi Kriesi répond non sans hésiter, «pour autant que l'on ne tienne compte que de la rentabilité. Le prix futur de l'huile de chauffage nous préoccupe peu en tous les cas», précise-t-il. Comparés à une habitation de construction traditionnelle, les investissements pour économiser l'énergie s'élèvent à 120 000 francs environ pour une maison à énergie thermique zéro. Cela représente un investissement d'environ 5 francs par kilowattheure, un montant, intérêt inclus, qu'on ne peut amortir au vu des coûts actuels de l'énergie.

Autorités convaincues ...

La réussite d'un tel projet, exigeant du point de vue technique et comportant de nombreux risques, évoluant de surcroît en terrain inconnu, implique non seulement des initiateurs compétents et des architectes persuadés de leur fait, mais également des autorités ouvertes au progrès. L'administration communale de Wädenswil s'est laissé convaincre par l'idée de Ruedi Kriesi et a mis un terrain à disposition à des conditions intéressantes. Par ailleurs, le canton de Zurich a versé 34 000 francs par maison au titre des mesures de technique énergétique.

... et financement par l'UBS

Finalement, l'Union de Banques Suisses a joué un rôle décisif. Elle a financé ce projet de construction sortant de l'ordinaire: «La personne de Ruedi Kriesi nous garantissait qu'il ne s'agissait pas d'un bricoleur voulant réinventer la ‹roue écologique›.» En fin de compte, la banque, un des principaux maîtres d'œuvre du secteur privé de Suisse, avait ainsi la possibilité de voir de plus près le concept énergétique d'un projet de construction futuriste et de pouvoir aussi en profiter pour ses propres réalisations. ■

Le capteur solaire des maisons à énergie thermique zéro est particulièrement bien isolé contre les pertes de chaleur par un matériau transparent synthétique alvéolé, comme l'expliquent ici Ruedi Kriesi, l'architecte Ruedi Fraefel et le chef de la succursale UBS Ulrich Büchi. Rien de bien nouveau pour Barbara Kriesi qui dans l'intervalle, avec son mari, a fait les honneurs de la maison-test à près de 1000 visiteurs de Suisse et de l'étranger.

Markus Eggler: «Le curling est un sport où le psychisme joue un rôle primordial.»

Camp d'entraînement pour managers et sportifs?

Les Championnats du monde de curling se dérouleront à Genève du 28 mars au 4 avril. L'Union de Banques Suisses (UBS) est le sponsor d'or de cette manifestation. Markus Eggler, skip de l'équipe de curling championne du monde 1992, a inversé les rôles en interrogeant lui-même le sponsor.

Markus Eggler: Fournir de bons résultats, c'est bien souvent savoir maîtriser une situation de stress, dans le sport comme dans les affaires. Comment faites-vous pour optimaliser les performances?

UBS: Nous sommes surtout performants quand nous avons du plaisir à effectuer notre travail. Nos cadres, tout comme vous, doivent savoir motiver leurs équipes, leur communiquer l'enthousiasme et le sens du travail.

ME: Que pensez-vous de l'idée d'un camp d'entraînement commun aux managers et aux sportifs de haut niveau?

UBS: Il en résulterait un échange profitable aux uns comme aux autres. Sans compter que les activités diverses des participants et leurs personnalités différentes entretiendraient une tension constructive.

ME: Champions du monde en 1992, nous avons atteint notre apogée. Quel a été jusqu'ici le meilleur projet de sponsoring de l'UBS?

UBS: Certainement la Course autour du monde de Pierre Fehlmann sur le voilier UBS Switzerland. Pour les engagements sur plusieurs années, les meetings d'athlétisme de Zurich et Lausanne sont à placer en tête. Présente en tant que sponsor principal aux trois grands événements du curling 1993 se déroulant en Suisse (Championnats du monde juniors à Grindelwald, Championnats du monde à Genève et Championnats d'Europe à Loèche-les-Bains), l'UBS souhaite faire connaître à un large public ce sport qui allie si bien la performance individuelle à l'esprit d'équipe.

Une banque, hommes et femmes

Franz Odermatt, chef de team Mergers and Acquisitions

«Mergers and Acquisitions» (M & A) est le terme anglo-saxon pour fusions et acquisitions d'entreprises. Mais l'activité de Franz Odermatt, chef de team marketing M & A, ne se limite pas à conseiller la clientèle pour des rachats et ventes de sociétés. Les entreprises elles-mêmes cherchent des partenaires afin d'ouvrir de nouveaux marchés, de diversifier leur palette de produits ou d'élargir le cercle de leurs actionnaires. La tâche quotidienne de Franz Odermatt est ainsi d'assister ses clients et de traiter avec les intéressés.

Mais qui sont ses clients? «Des industries, des assurances, des banques, donc grand format et opérant pour la plupart à l'échelle internationale.» Pour répondre à la demande de ces clients, le département M & A de l'UBS est présent sur les principales places financières, à savoir Zurich, New York, Londres, Singapour et Tokyo. Ensemble, ces unités emploient près de 70 personnes dans le monde entier. «Ce travail m'oblige à me tenir constamment au courant, à me procurer des informations complètes sur les entreprises et l'évolution du marché. Je dois percevoir en priorité les besoins des clients et des intéressés pour formuler une stratégie ciblée. Le gagnant dans ce genre d'affaires est celui qui a une longueur d'avance. Pour la garder, il faut un intense travail d'analyse et un sens aigu du service.»

Comment Franz Odermatt parvient-il à réunir toutes les informations nécessaires? «Je lis la presse internationale et les revues spécialisées et suis en contact permanent avec d'autres participants au marché ainsi qu'avec nos gestionnaires clientèle, qui connaissent les conditions locales et ont un tissu de relations sur place.» En Suisse, 20 personnes travaillent dans les Mergers & Acquisitions, mais toutes ne sont pas au «front» comme Franz Odermatt. «Pour acquérir des clients et les suivre de manière optimale, il faut préparer les dossiers, étudier les secteurs, les marchés et partenaires potentiels, évaluer des entreprises et élaborer des offres. Last but not least, nous offrons une assistance-conseil juridique et fiscale lors des négociations et à la conclusion des contrats. Tout cela suppose des collaborateurs hautement qualifiés. En effet, procédures fiables et traitements administratifs impeccables sont indispensables dans un secteur d'affaires où l'on ne se fait pas de cadeaux.»

Franz Odermatt ne compte pas ses heures. Le temps qu'il lui reste, ce père de famille de 37 ans le consacre aux siens, au sport et à la lecture. «Mes meilleurs moments de détente, je les dois à ma femme et à mes deux enfants. Avec eux, je peux vraiment ‹décrocher› après des heures agitées et recharger mes batteries pour la journée qui suivra.» ■

«Mes clients sont des industries, des assurances et des banques, opérant pour la plupart à l'échelle internationale.»

Publication et rédaction: Service de presse et d'information de l'Union de Banques Suisses, Bahnhofstrasse 45, 8021 Zurich

Le rôle de la Suisse

BERNE. – Le conseiller fédéral Otto Stich se rendra en avril dans les Républiques d'Asie centrale. Jean-Daniel Gerber, administrateur suisse de la Banque mondiale (BM), l'accompagnera dans cette région oubliée à l'est de la Russie. La Confédération en est dorénavant l'avocat au sein des institutions de Bretton Woods (FMI et BM). Elle a donc un rôle à jouer pour favoriser la réussite des réformes économiques dans les Etats issus de l'ex-URSS.

Le succès de ces réformes est considéré comme une nécessité par les experts de la Banque mondiale (BM). Un échec pourrait signifier le retour du communisme dans les Républiques issues de l'ex-Union soviétique. En tout, la Suisse représente cinq pays, dits «en transition», au sein du Fonds monétaire intrenational (FMI) et de la Banque mondiale (BM).

La constituante helvétique comprend la Pologne, l'Azerbaïdjan et les Républiques d'Asie centrale, soit la Kirghizie, l'Ouzbékistan et le Turkménistan. A cette liste devrait bientôt s'ajouter le Tadjikistan.

Les émeutes ont retardé l'adhésion de cet Etat à la BM et au FMI. Il en a toutefois rempli toutes les conditions, ratification parlementaire exceptée. «Celle-ci devrait intervenir rapidement», estime Jean-Daniel Gerber.

Besoins énormes

En avril, M. Gerber se rendra pour la deuxième fois en Asie centrale. La BM est «de loin» le premier financier de cette partie du monde, précise-t-il. Et les besoins sont énormes.

Une constante que l'on retrouve dans tous les Etats issus de l'ancien bloc de l'Est: «Ces pays ont besoin de crédits pour la réhabilitation de leur industrie et de leur agriculture.» Autre priorité: «Il faut les aider à mettre en place un système bancaire, de crédits surtout, condition première du développement.»

Catastrophe de la mer d'Aral

La maîtrise de l'environnement constitue aussi un défi partagé par l'ensemble des républiques apparues après l'effondrement de l'URSS. En Asie centrale, l'exemple le plus préoccupant est celui de la mer d'Aral. Ce réservoir naturel en eau potable s'est en effet rétréci de plusieurs centaines de kilomètres. Son eau douce, utilisée pour irriguer les plantations agricoles, contient de plus en plus de sel. *(ats)*

Cleuson-Dixence: départ!

Les ouvrages d'infrastructure vont débuter.

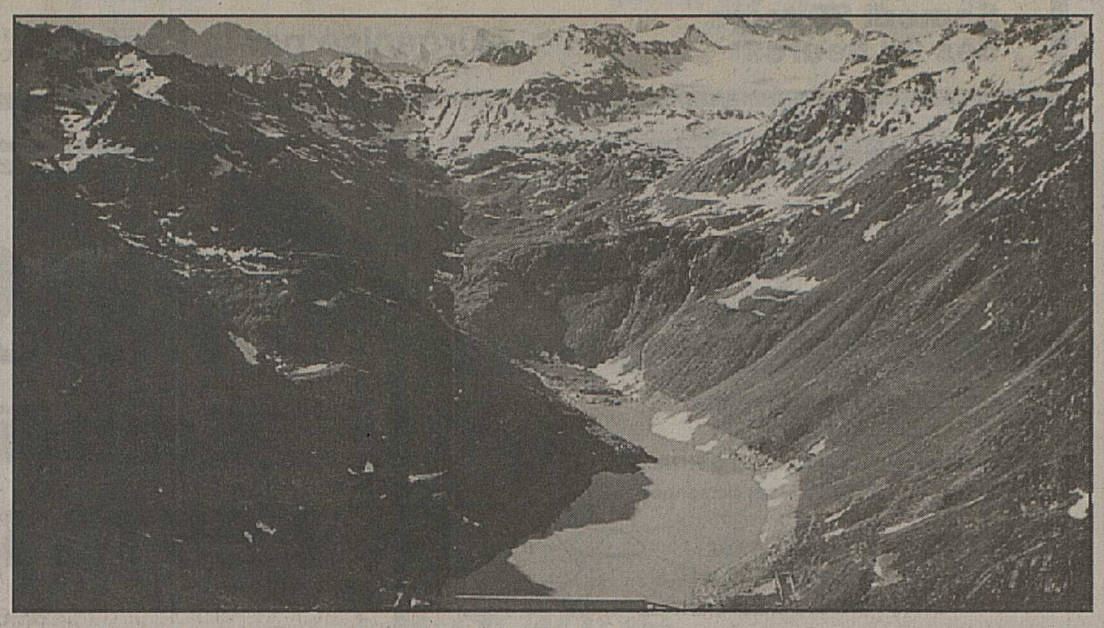

SION. – Les précipitations de l'hiver 1991-1992 furent proches de la moyenne dans les Alpes valaisannes. Les températures élevées du mois de mai favorisèrent le début de la fonte; ensuite, le temps maussade de juin et de la première quinzaine de juillet ralentit la fusion. Dès le 15 juillet et jusqu'à la fin août, les températures restèrent élevées et les apports d'eau furent abondants. Les quantités mesurées en septembre furent proches de la moyenne. Pour l'ensemble de l'exercice, les apports atteignirent 112% de la moyenne pluriannuelle.

Du 1er octobre 1991 au 30 septembre 1992, 473 millions de m^3 ont été amenés dans le lac des Dix en provenance de Vouasson, d'Arolla, de Ferpècle et de Zermatt, dont 290 millions de m^3 par pompage.

Grâce aux apports favorables de l'été et malgré la vidange complète du lac des Dix en avril 1992, des soutirages supérieurs à la moyenne ont été effectués en août et septembre, car le remplissage du lac des Dix était assuré.

Production des usines

La production nette des usines de Fionnay et de Nendaz durant l'exercice 1991-1992, relative aux eaux concédées à Grande Dixence S.A., s'est élevée à 2056 millions de kWh, dont 1516 millions de kWh en hiver, du 1er octobre 1991 au 30 avril 1992.

La production d'énergie d'été a atteint 540 millions de kWh. Les partenaires ont fourni 366 millions de kWh d'énergie de pompage et 101 millions de kWh pour assurer diverses restitutions.

Les charges annuelles totales de l'exercice 1991-1992 s'élèvent à 169590855 francs, dont 21790909 francs concernent les sommes perçues par les communautés publiques au titre des redevances hydrauliques et d'impôts divers. Le solde disponible de l'exercice 1991-1992 permet à nouveau de servir un dividende de 5%.

Feu vert

Le feu vert au projet Cleuson-Dixence a été donné le 4 novembre 1992 par la signature, sous l'égide du Tribunal fédéral, de la convention entre EOS-Grande Dixence, l'Etat du Valais et le WWF. Les travaux d'infrastructure proprement dits débuteront au printemps 1993. Il s'agira essentiellement de la mise en place d'installations de chantier au Chargeur, à Tortin, à Tracouet et à Bieudron. Plusieurs travaux de correction de routes et de modification de bâtiments ont été entrepris cet hiver déjà. *(c)*

AVS: faibles recettes

La récession a laissé des traces dans les comptes 1992 de l'AVS, de l'AI et des allocations pour pertes de gain.

Si les recettes ont augmenté de 5,7% pour atteindre 29,6 milliards de francs, les dépenses ont progressé plus fortement, soit de 8,5% à 27,3 milliards de francs. La fortune des trois institutions sociales s'est néanmoins accrue, totalisant 25,939 milliards de francs, a indiqué hier l'Office fédéral des assurances sociales.

En raison du fléchissement conjoncturel, les cotisations AVS versées par les assurés et les employeurs n'ont augmenté que de 4,1% l'an passé contre 7,9% en 1991. Elles se sont élevées à 18,005 milliards de francs. Les contributions de la Confédération et des cantons ont augmenté de 7,7%, atteignant 4,241 milliards.

Cette année, la croissance des dépenses de l'AVS sera de deux milliards de francs. Sur ce montant, plus de 900 millions sont imputables à l'adaptation des rentes au 1er janvier 1993 (+ 4,44%), 600 millions à l'amélioration des prestations décidée dans le cadre de la première partie de la 10e révision de l'AVS et environ 300 millions résultent de l'augmentation du nombre de rentiers.

Les intérêts ont passé le cap du milliard

La fortune des trois institutions sociales s'est accrue de 2,287 milliards en 1992 et se monte désormais à 25,939 milliards de francs. Le rendement des placements effectués l'an passé a atteint 6,8%. Le montant des intérêts perçus a passé pour la première fois le cap du milliard, s'établissant exactement à 1,04 milliard de francs.

Le Parlement décidera prochainement si, à l'avenir, le fonds AVS pourra acquérir des actions. *(ap)*

Baisse du taux d'escompte

ZURICH. – La Banque nationale suisse (BNS) a abaissé jeudi d'un demi-point son taux d'escompte, peu après une décision analogue prise par la banque centrale allemande.

Dès hier, le taux d'escompte sera ramené de 5 1/2 à 5%, son niveau le plus bas depuis mai 1989. C'est la deuxième fois que la BNS diminue ce taux directeur cette année. Mais la portée de la décision de jeudi sera psychologique beaucoup plus que réelle.

En réduisant le taux d'escompte, la banque centrale suisse tient compte de l'évolution générale des taux d'intérêt sur le marché, a déclaré sa porte-parole Elisabeth Dennler. Les taux monétaires ont encore reculé depuis la dernière baisse du taux d'escompte, le 8 janvier.

Quant au taux lombard, il ne subit pas de changement et restera fixé chaque jour à un niveau supérieur de deux points à la moyenne des taux monétaires des deux jours précédents. Il atteignait jeudi 7 3/4%. Lundi, il était tombé à 7%, son plancher annuel.

Portée réelle marginale

«Le taux d'escompte n'a plus qu'une portée réelle marginale. La BNS a voulu donner un signal indiquant que les taux d'intérêt vont continuer de baisser», dit Andreas Schlegel, économiste à l'Union de banques suisses (UBS). Le franc suisse a légèrement fléchi peu après l'annonce de la décision de la BNS. Mais il ne devrait pas modifier sa tendance à moyen terme, pense M. Schlegel.

«C'est un geste symbolique. La confirmation de l'assouplissement de la politique monétaire de la BNS par son président il y a quelques jours est même plus importante», estime Christian Bohner, économiste à la Banque Cantonale Vaudoise (BCV). La baisse du taux d'escompte ne faisant qu'entériner l'évolution du marché, elle devrait rester sans effet sur les taux d'intérêt en général et sur les taux hypothécaires en particulier, poursuit M. Bohner.

La BNS avait diminué le taux d'escompte pour la dernière fois le 8 janvier, le faisant passer de 6 à 5 1/2%. Pour sa part, la Bundesbank avait ramené le taux d'escompte de 8 1/4 à 8% et le lombard de 9 1/4 à 9% le 4 février. La BNS n'avait pas bougé ce jour-là. Jeudi, les banques centrales danoise, hollandaise, belge et autrichienne ont emboîté le pas à la Bundesbank.

Buba: décision attendue

La Bundesbank (Buba) a annoncé peu avant la BNS une réduction de son taux d'escompte d'un demi-point également, à 7 1/2%, à l'issue d'une réunion du conseil central à Francfort. Les marchés avaient anticipé cette décision.

Ils s'attendaient aussi à une baisse du taux lombard, qui reste cependant inchangé à 9%.

La Buba n'a pas organisé de conférence de presse pour commenter sa décision. La réduction du taux d'escompte illustre son souci de maintenir un mark fort, estiment les analystes. «On ne pouvait pas attendre plus de la part de la Bundesbank parce qu'elle craint pour la valeur du mark», dit l'économiste en chef de la Deutsche Bank. *(ats)*

Bon vent pour Lufthansa

GENÈVE. – L'ensemble des lignes exploitées à partir de la Suisse par la compagnie aérienne allemande Lufthansa a été bénéficiaire en 1992, a déclaré jeudi, lors d'une conférence de presse à Genève, Georg-Friedrich von Götz, directeur de Lufthansa pour la Suisse et le Liechtenstein. Au niveau mondial, la Suisse représente un peu moins de 5% du chiffre d'affaires de Lufthansa, a-t-il ajouté.

La compagnie aérienne allemande publiera les résultats détaillés de son exercice 1992 en mai prochain. Lufthansa avait annoncé en juillet dernier une perte d'exploitation de 600 millions de marks (environ 540 millions de francs) pour les cinq premiers mois de 1992. Elle avait accusé une perte nette de 426 millions de marks (environ 384 millions de francs) en 1991. *(ats)*

Osmose bénéfique

ENGELBERG. – Le président de la Confédération Adolf Ogi a plaidé jeudi à Engelberg (OW) pour une réconciliation et un enrichissement réciproque de la protection de l'environnement et de l'économie. L'écologie a le même droit de cité que les autres exigences de la société. Elle devrait même être le premier commandement, estime-t-il.

Le chef du Département des transports, des communications et de l'énergie s'exprimait dans le cadre du Forum Engelberg, consacré cette année au thème «Energie et environnement - une question de survie». Adolf Ogi a constaté que la symbiose entre responsabilité écologique et bon sens économique n'est pas encore réalité. *(ats)*

Santé pour Saurer

ZURICH. – Le constructeur de machines Saurer, à Arbon (TG), a doublé sa participation dans le capital de Rieter, à Winterthour (ZH). L'objectif du groupe turgovien, contrôlé par l'industriel tessinois Tito Tettamanti, est de détenir entre 15% et 20% des actions et de regrouper la fabrication de machines textiles des deux sociétés. De son côté, Rieter a réaffirmé sa volonté de préserver son indépendance, excluant toute coopération avec son concurrent.

Réagissant à l'information parue dans la «Neue Zürcher Zeitung» de ce jour, le porte-parole de Rieter a confirmé jeudi matin l'opération de Saurer, qui possède actuellement quelque 6,7% des actions nominatives du groupe zurichois. Le groupe d'Arbon a d'ailleurs informé Rieter de ses intentions. *(ats)*

BOURSES ET TENDANCES

Dollar 1.5255 ▲

Mark 91.70 ▲

Dow Jones 3426.70 ▲

Swissindex 1309.10 ▼

Bourse de Zurich

Actions suisses

	16.3.93	17.3.93
UBS port.	932	929
UBS nom.	188	189.50
SBS port.	345	344
SBS nom.	339	337
CS Hold. port.	2280	2260
CS Hold. nom.	424	423
BPS	1190	1200
Swissair port.	555	575
Swissair nom.	560	560
Winterthur port.	3330	3330
Winterthur nom.	3160	3150
Zurich port.	2370	2350
Zurich nom.	2230	2240
Réassur. BP	586	584
Adia port.	142 L	138
Elektrowatt p.	2640	2640
Holderbank p.	645	641
Bâloise nom.	1865	1855
Viège-Zermatt	195 B	180 G
Interdiscount	1400	1395
Mercure nom.	276	276
Forbo port.	2110	2080
Motor Columbus	645	635
Mövenpick port.	3800	3750
SGS BJ	1390	1390
Unigestion	174.50	174
BBC porteur	3990	3970
Roche	4080	4020
Ciba-Geigy p.	659	647
Giba-Geigy n.	620	612
Fischer port.	785	775
Nestlé port.	1155	1155 L
Nestlé nom.	1165	1160
Sandoz port.	2950	2960
Sandoz nom.	2940	2940
Alusuisse port.	510	505
Alusuisse nom.	501	501
Ascom port.	1465	1470
Bührle port.	540	542
Bobst BP	1430	1420
Maag nom.	115 L	115
Galenica BP	310	310
Sulzer nom.	701	698
Schindler p.	4120	4120
Landis & G. n.	560	562
SMH nom.	1720	1690
Immuno int.	3850	3800 L

Actions étrangères cotées en Suisse

	16.3.93	17.3.93
ALLEMAGNE		
AEG	154.50	156 A
MAN AG	270 L	266
Allianz	2120	2110
BASF	216	215
Bayer	249.50	248
Commerzbank	275.50	273
Daimler Benz	567	564
Deutsche Bank	662	656
Dresdner Bank	383	379
Hoechst	223	224 A
Mannesmann	231.50	233.50
Siemens	598	589
Veba	347	346
Volkswagen	266	262
ETATS-UNIS		
Abbott Labor	40	39.75 A
Amexco	41 A	41 L
Atl. Richfield	176	178.50
CPC internat.	74 A	75.50
Digital Equip.	70.75	71.50 L
Dow Chemical	84.50 L	81.25
Gen. Electric	131.50 A	131.50
Gen. Motors	59.75	58.75
Gillette	93.25	93 L
IBM	83.75	84
Hewlett-P.	118 A	117.50
Lilly Eli	76	74.25
MMM	164 L	164.50
Pacific Gas	54.50	51.75
Philip Morris	98.75	98.75
Schlumberger	87.50	89.50
Texaco	94.50 G	96.50
Xerox	126.50	126.50
DIVERS		
Ang. Am. Gold	31.50	31.50
De Beers	23	23
Olivetti	2.15	1.70
ICI	26.50 L	26.50 L
Hoogovens	20	21.75
AKZO	123.50	123.50
Philips	19.25	19.50
Royal Dutch	129.50 L	131
Unilever	174.50	174
Fujitsu	7.80	7.90
Honda	17.50 G	18 L
Sharp	12.75 G	12.75
Sony	52.50	52.75
Toshiba	7.90	7.90
BSN	265.50	261
Saint-Gobain	140.50	141

Bourse de New York

	16.3.93	17.3.93
Alcan	18 7/8	18 7/8
Amax	19 5/8	19 3/8
Amer. Express	27 3/8	27 1/2
Black & Decker	18 1/2	18
Boeing Co	35	34 3/8
Campbell	44	44 1/4
Caterpillar	57 5/8	57 3/4
Coca Cola	43 1/8	42 5/8
Colgate	64 5/8	65 5/8
Dow Chemical	53 3/4	52
Du Pont Nem.	47 1/8	46 5/8
East. Kodak	54 1/2	54 1/4
Exxon	64	64 1/8
Ford Motor	48 1/2	48 3/4
Gen. Electric	86 7/8	87 1/8
Gen. Motors	38 1/2	38 3/4
Goodyear	36 1/4	74
GTE	74 5/8	36 1/4
Honeywell	32 5/8	32 7/8
IBM	55 1/8	54 1/2
ITT	65 1/4	78 1/4
Int. Paper	77 1/8	64 5/8
Litton	52 3/8	52
Mobil Oil	69 5/8	69 1/4
Pepsico	40 7/8	41
Pfizer	60	58 3/8
Philip Morris	28 3/8	64 1/4
Schlumberger	29 5/8	59 5/8
Union Carbide	16 7/8	16 3/8
Unisys Corp.	13 5/8	13 1/2
Xerox	83 3/8	82 3/4

Swissindex

	17.3.93	16.3.93
Industrie	1753.6	1761.9
Machines	972.4	978.9
Energie	866.9	869.9
Chimie-pharm.	2528.1	2544.2
Alimentation	1908.7	1916.5
El.techn.-él.tron.	1429.2	1442.9
Construction	1114.9	1107.4
Divers	694.4	688.9
Général	1309.1	1312.4
Actions port.	1036.6	1036.3
Actions nom.	1673.9	1679.2
Port. et bons	1143.9	1146.3
Bons	1410.4	1420.5
Service	935.6	934.8
Banques	1072.7	1074.7
Assurances	1139.6	1138.9
Transports	604.1	531.1
Distribution	531.1	609.3
Divers	614.4	618.4

ECU 1.7795 ▲

OR 328.95 ▼

	Vente	Achat
Lingot	16 150.–	15 900.–
Plaq. 100 g	1 630.–	1 590.–
Vreneli	99.–	91.–
Napoléon	100.–	90.–
Souverain Elis.	125.–	115.–
Argent	184.–	174.–

Change des billets

France	26.35	27.65
Angleterre	2.12	2.26
USA	1.49	1.56
Belgique	4.35	4.55
Hollande	79.50	83.50
Italie	–.092	0.098
Allemagne	89.55	93.55
Autriche	12.72	13.32
Espagne	1.245	1.325
Grèce	0.64	0.74
Canada	1.185	1.255
Suède	18.65	20.15
Portugal	0.95	1.03

Cours des devises

Allemagne	90.70	92.50
Autriche	12.87	13.13
Belgique	4.4055	4.4945
Espagne	1.264	1.302
USA	1.506	1.544
France	26.70	27.20
Angleterre	2.1815	2.2365
Italie	0.0937	0.0961
Japon	1.2885	1.3215
Portugal	0.978	1.008
Suède	19.35	19.95

COMMENTAIRE

Veillée d'armes sur les places financières à la veille de la réunion bi-mensuelle de la Bundesbank. A observer les marchés – tous en baisse – nous pouvons en déduire qu'il ne se passera rien aujourd'hui à Francfort et que la banque centrale allemande continuera sa politique monétaire dure. Une position qui ne manquera pas de fragiliser un peu plus le SME à la veille des élections législatives françaises. Et pourtant, après la signature du pacte de solidarité, plus rien ne semblait s'opposer à un assouplissement monétaire de choc! De son côté, l'économie suisse de nouveau fortement pénalisée par le chômage, compte sur un geste pour redonner du mou à ses taux d'intérêt. Elle attend donc dans une certaine fébrilité de voir de quoi la Buba va bien pouvoir accoucher? Quelques rares intervenants, plus inquiets que les autres, ont vendu des chimiques, des financières, des machines, Nestlé et SMH. D'autres, tout aussi timides, se sont intéressés à la porteur Roche, à Holderbank, au bon Winterthur et aux nominatives Zurich et UBS, à Merck, Ares-Serono, Ems-Chemie, à la Banque du Gothard et à la BSI. Le mouvement de repli devait s'accentuer.

Jean-Marie Santal
SBS Genève

Riddes
Salle de l'Abeille

Samedi 20 mars dès 22 heures

GRAND BAL

Organisé par la Fanfare L'Abeille

Danse avec l'orchestre
Airway's

ANNONCES DIVERSES

Jacky Tours

F O O T

SUISSE - PORTUGAL
31.3.93
CAR + BILLET D'ENTREE
Fr 75.- (par personne)

SUISSE - ITALIE
1.5.93
CAR + BILLET D'ENTREE
Fr 75.- (par personne)

J O H N N Y

JOHNNY HALLYDAY FETE SES 50 ANS
DEPART 18 JUIN
SEULEMENT CONCERT + CAR
Fr 230.- (par personne)
CAR + CONCERT + EURODISNEY +
VILLE DE PARIS
Fr 450.- (par personne)

E S P A G N E

POUR VOS VACANCES BALNEAIRES
EN ESPAGNE, NOUS TRAVAILLONS
AVEC UNE GRANDE ENTREPRISE
SUISSE, CONTACTEZ-NOUS ...

RUE DU BOURG 28 • TEL: 026 22.45.25 FAX: 026 22.97.97

Nouvelliste
et Feuille d'Avis du Valais

SPÉCIALISTES DU JARDINAGE

Samedi 27 mars

JARDINFO...

Nous proposerons à nos **117 000 lecteurs** des pages consacrées au jardinage dans notre édition du samedi 27 mars.

Profitez-en en y insérant vos conseils et suggestions.

Nous sommes à votre entière disposition pour vous conseiller au (027) 29 51 51, interne 211.

PAGES SPECIALES

Brasilia

Samedi 20 mars

FESTA ITALIANA

avec D.J.
CUSATO

Sion - Night-Club-Discothèque
Sortie autoroute Sion-Est
Tél. (027) 31 37 07

36-076633

...la bonne audition: PICS

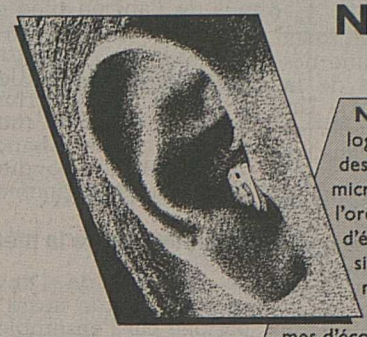

Nouveauté mondiale

Nouveau: progrès technologique dans la conception des appareils auditifs. Un micro-ordinateur adapté à l'oreille améliore la qualité d'écoute et la compréhension du langage. Commande à distance munie de plusieurs programmes d'écoute individuels. Nous savons tout à ce propos!

La bonne adresse c'est nous!

Micro-Electric Appareils Auditifs SA, tél. 027-23 55 88
Sion, avenue des Mayennets 5
à la Pharmacie Bonvin

Fournisseur: AVS · AI · AMF · CNA

...la bonne audition: micro-electric

Terreur sur le Kansas

Copyright by Charlier et Wilson - Ed. Dupuis, Charleroi, Belgique

19

Häberli
...afin que votre travail fructifie

06/93CF

Nouveauté de fraise: Gerida®

Cette obtention Häberli est reconnue au plan international. En même temps que 22 autres variétés d'actualité, nous tenons de magnifiques plantons de Gerida® à votre disposition. Des jeunes plantons de la meilleure qualité et de la meilleure provenance assurent une base solide à votre investition. Vous trouverez une description détaillée et de très nombreux renseignements relatifs à la culture des fraises dans notre nouvelle documentation complète: "Fraises en culture commerciale". Commandez–la aujourd'hui–même au moyen du coupon-réponse.

COUPON REPONSE

☐ *veuillez-s.v.p. m'envoyer gratuitement et sans engagement de ma part un exemplaire: "Fraises en culture commerciale"*

Je suis producteur
☐ *marché local* ☐ *commerce/en gros* ☐ *autocueillette*

Nom/Prénom _____
Rue _____
NP/Lieu _____
Téléphone _____

HÄBERLI OBST- UND BEERENZENTRUM AG
CH-9315 Neukirch-Egnach, Tel. 071 66 24 54

JEUX

Mots fléchés No 161

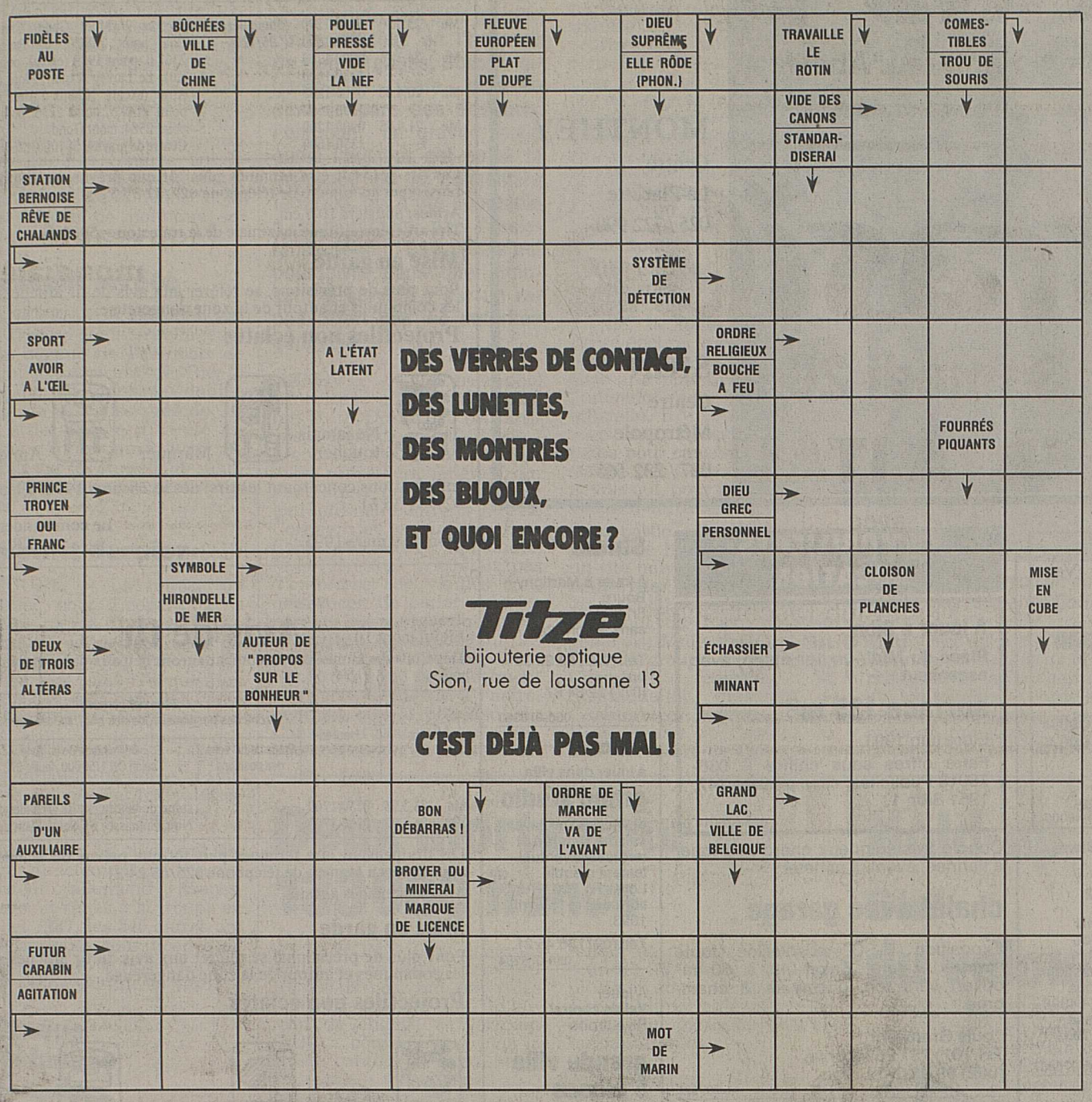

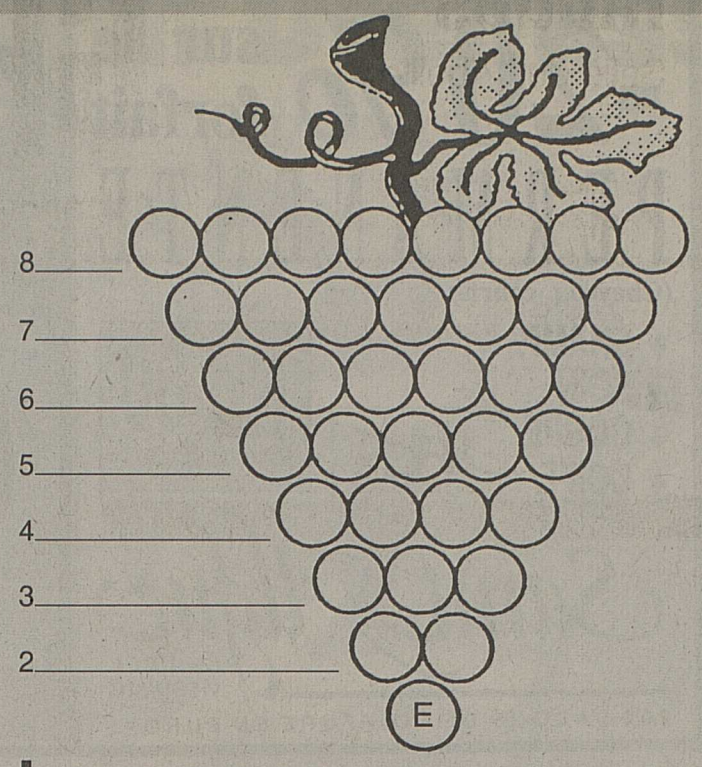

La grappe

Amusez-vous à ajouter une lettre à chaque rangée de grains. Ceci sans tenir compte, ni de l'ordre des lettres, ni des accents.

Vous découvrirez à la fois notre chemin et le dernier mot de huit lettres, un mot d'usage plus ou moins courant.

Nos solutions évitent les pluriels et les formes verbales conjuguées.

Bonne recherche.
Solution quelque part dans ce journal.

8. Hôte indésirable dans un camping.
7. A de la peine à quitter sa branche.
6. Souci de restaurateur.
5. Esclave spartiate.
4. On y compte ses nuitées.
3. Terme de tennis.
2. Pronom personnel.

Solution des mots fléchés N° 160

■	B	■	I	■	D	■	R	■	A	■	P	■	E
L	O	E	C	H	E	L	E	S	B	A	I	N	S
■	P	L	A	I	R	E	■	H	A	L	L	E	S
S	H	E	R	R	Y	■	D	E	T	E	S	T	E
■	U	V	E	A				■	V	E	T	S	
E	T	E	■	M				M	I	N	E	■	
■	H	U	M	■				■	N	■	T	B	
H	A	S	E	S				R	I	P	E	R	
■	T	E	L	E				■	E	R	■	A	
O	S	■	E	N				G	R	I	L	S	
■	W	A	T	T	■	O	■	L	■	E	M	I	S
P	A	R	O	I	S	S	I	E	N	■	A	S	E
■	N	O	U	E	■	A	S	S	I	E	T	T	E
M	A	L	T	R	A	I	T	E	■	S	E	E	S

ANNONCES DIVERSES

Superbrocante de Premploz
Achat-vente-débarras
Fonds de commerces, appartements, meubles, radios, app. photo, disques.
Ouvert du jeudi au dimanche de 9 h à 18 h.
Petite restauration, buvette sur place.
✆ (027) 36 32 50.
036-068908

Soirée loisirs amicale (VS)
J'organise si vous êtes seul(e) et libre de 25 à 60 ans
souper-danse
ambiance et cadre supersympa. Tous les derniers samedis du mois selon votre convenance.
Détente et bonne humeur assurées.
(Il reste quelques places pour messieurs).
Le Scribe: A.L.
tél. (026) 67 12 53.
036-063852

Nouveau à Sion
Institut de massage relaxant
par masseuse diplômée.
Sur rendez-vous.
Natel (077) 28 68 32.
036-073609

A vendre d'occasion
turbo diffuseur
1000 l, Fr. 4000.–.
S'adresser à Monnet Jules à Riddes.
✆ (027) 86 29 26.
036-076345

Pour mise en forme
massages de détente, anti-stress, relaxants
par masseuse diplômée. Egalement à domicile.
Tél. (027) 56 13 69 (également sa et di).

Alpha
CENTRE PEDAGOGIQUE ET D'ETUDE
M. Caloz Emery
N. Schroeter Zufferey
Rue du Bourg 2
3960 SIERRE
FORMATION ADULTES
COURS INTENSIF DE FRANÇAIS
● intégration possible en tout temps
COURS INTENSIF D'ALLEMAND
● début des cours tous les premiers lundis du mois
COURS INTENSIF D'ANGLAIS
● début des cours tous les 15 du mois.
FORMATION SCOLAIRE
Préparation à l'examen d'entrée à l'Ecole normale de Sion
du 13 au 17 avril
COURS D'APPUI
primaire, cycle, apprentissage.
Nous offrons:
– enseignants spécialisés
– petits collectifs max. 6 participants
– différents niveaux
– attestation cours de langues.
Renseignements et inscriptions:
tél. (027) 56 33 88.
36-076629

AMITIES RENCONTRES

Jeune homme, 32 ans, souhaite rencontrer
gentille jeune fille
entre 25 et 30 ans, pour fonder foyer.
Ecrire sous chiffre P 36 - 75 909 Publicitas, 1870 Monthey.
036-075909

FUTURS MARIÉS
Confiez-moi votre journée pour **décorer église, voitures, bouquet,** etc.
dès Fr. 550.–, déplacement compris.
✆ 026/22 35 39 (le soir)

POUR UN AVENIR A DEUX
Recontres Amitiés Vie commune
A un tarif exceptionnel jusqu'au 31 mars 1993, nous cherchons des personnes de tous âges et niveaux, qui désirent changer leur vie affective en cette nouvelle année...
Téléphonez-nous: 021/963 86 04.

Publicitas (027) 29 51 51

La robe de votre vie est dans la collection PRONUPTIA!
PRONUPTIA
Paris
robes de mariées – robes de fête
Sion Rue du Grand-Pont 3
Tél. 027 22 99 10

BRIDGE

Service et bonne main

Problème No 232

IMP/S/EO

OUEST	EST
♠ R 10 5	♠ A V 2
♡ R	♡ D V 10 9 5
◇ A R V 3	◇ 6 4 2
♣ A R 7 6 4	♣ 8 3

Ouest joue 3 SA sur entame du 10 ◇ pour la D de Sud que vous prenez de l'A. Vous rejouez le R ♡, qui tient. Y a-t-il un plan de jeu qui vous permette d'assurer votre contrat?

Puisque vous y êtes, indiquez la (bonne) séquence d'enchères.

Semaine internationale de Crans-Montana

Mme Faini - Zaloun ont accédé à la deuxième place du «Chicago», alors que Pierroz - Terrettaz prenaient la onzième. Le «Mixte», qui réunissait 66 paires, a vu la victoire de Mme Fröhlicher - Bodis, suivis de Mme Djahanbani - Guidice et Mme Francillon - Francillon. Mme Sotoudeh - Sotoudeh se classaient au 38e rang et Mme Praplan - Roy au 42me.

Hésitation

Ce problème revient régulièrement sur le tapis dans les tournois. Voici donc les considérations d'Edgar Kaplan, l'un des plus célèbres arbitres du monde: «Le Code s'exprime de la façon suivante (extrait de l'art. 73, communications entre partenaires): Les déclarations et le jeu doivent être faits sans hésitation ou hâte intempestive...

Lorsqu'une violation... provoque un dommage à un adversaire innocent et que l'arbitre établit qu'un joueur a choisi, parmi diverses actions logiques possibles, une action qui aurait pu être raisonnablement indiquée ou suggérée par une attitude révélatrice de son partenaire, il imposera un score ajusté (cf art. 16).

(à suivre)

Tournois de clubs

Sierre, 4 mars : 1. Mme Perrig - Perrig, 62,3 %; 2. Mischlig - Heinen, 60,3 %; 3. Aladin - Cicciarelli, 60 %.

Sion, 9 mars : 1. Mme Sauthier - Dorsaz, 61,3 %; 2. Mmes Aladin - Hofmann, 57,4 %; 3. Mme Pagliotti - Aladin, 55,8 %.

Sion, 16 mars : 1. Paszkowiak - Eyer, 68,7 %; 2. Marx - Ch. Moix, 66,2 %; 3. Mme Michelet - Michelet, 59,5 %

Aide-mémoire

Monthey : samedi 20, CVI
Sion : mardi 23
Viège : jeudi 25
Vercorin : samedi 27, CVI
Monthey : lundi 29
Sion : mardi 30
Sierre : jeudi 1er avril
Crans-Montana : vendredi 2
Saint-Gingolph : vendredi 2

Solution

Enchères: on ne peut dire de cette main de 21 H qu'elle est faible. Toutefois, elle ne mérite pas une ouverture forcing de manche car on y dénombre cinq perdantes. Si votre partenaire ne peut parler sur une ouverture au palier de 1, on voit mal comment il pourrait vous en couvrir deux ou plus, suivant le contrat envisagé.

Une ouverture d'un 2 fort indéterminé est aussi à déconseiller car vous aurez de la peine à décrire votre bicolore.

Dès lors, il ne reste que l'ouverture de 1 ♣, sur laquelle votre partenaire annonce ses ♡, ce qui diminue la «dévaluation» que vous aviez justement fait subir à votre R. Au passage, rappelez- vous qu'un honneur sec n'a d'autre valeur que celle attribuée à un singleton (2 points de distribution). L'inversée avec saut à 3 ◇ est forcing de manche. Elle montre 20 H et plus. Sur la répétition des ♡, vous annoncez la manche que vous pensez réaliser, vos tenues dans la quatrième couleur étant tout à fait convenables.

Jeu de la carte : avant tout, remerciez Nord de son entame sympathique mais uniquement en restant à l'intérieur de votre fort (Hum !). Après avoir engrangé le R ♡, il vous reste encore sept levées à trouver. Le meilleur moyen d'y parvenir serait d'utiliser les ♡ d'Est. Vous assurerez trois levées dans la couleur dès que l'A aura sauté. Mais, pour cela, il faudra que vous soyez dans la bonne main, soit au mort. L'A ♠ constitue la seule entrée sûre; la seconde ne peut provenir que de l'emplacement favorable (en Nord) de la D ♠. A moins que...

Avant de jouer le 5 ♠ vers le V, réfléchissez encore quelques secondes : comme il s'agit d'un problème, Pallas (*) ne sera certainement pas au rendez-vous mais bien plutôt dans les bras de Sud. Le moyen de bétonner ce contrat existe, cependant. Un petit effort, que diable !

La D étant en Sud, essayez donc de jouer le 10 ✻ et votre adversaire de droite sera sans ressources, comme d'habitude. S'il prend, vous aurez vos deux remontées au mort (5 pris du V et R pris de l'A). L'adversaire ne fera plus que l'A ♡. Si Sud esquiche – meilleure défense – votre contrat est assuré : 3 ✻, 1 ♡, 3 ◇ et 2 ♣. Vous pourrez alors vous désintéresser des ♡ et donner sans risque un coup à blanc à ◇, où vous trouverez bien une levée supplémentaire si la couleur n'est pas trop mal répartie. Brève parenthèse pour les cancres : si la D ♠ est en Nord et que celui-ci ne couvre pas le 10, nous nous retrouvons dans la dernière situation; si Nord couvre, vous prenez de l'A et jouez sur les ♡, le V ♠ permettant de rentrer au mort.

Le contrôle d'un coup exige un plan de jeu précis. Dans notre cas, il ne servirait à rien d'affranchir les ♡ si l'on ne pouvait rejoindre le mort pour en profiter. On prendra donc garde à ménager ses entrées, à en créer s'il le faut, pour se trouver «in the right hand, at the right time».

Moralité : la bonne main, ça rend service, compris ?

(*) Depuis le temps qu'on l'appelle par son prénom, chacun aura reconnu la D ♠.

DU 1ER AU 31 MARS 1993

-20% sur le forfait

PERMANENTE

(Cheveux courts)

+ SHAMP.
+ SOIN
+ COUPE
+ COIFF.

~~81.–~~

64.80

Saint Algue coiffeur visagiste

200 SALONS DE COIFFURE EN EUROPE

MARTIGNY
Centre
Le Manoir
026 / 227 678

MONTHEY
Centre
La Placette
025 / 722 990

SION
Centre
Métropole
027 / 232 565

IMMOBILIERES VENTE

J'achète à **Martigny**

appartement 4½–5½ pièces

bien situé.
Faire offres en indiquant prix, surface, étage, emplacement, orientation, sous chiffre P36-76 209, Publicitas, 1920 Martigny.

036-076209

Je cherche à **Ovronnaz**

terrain à bâtir

zone 0.4, prix maximum Fr. 180.– m.

Ecrire sous chiffre W 036-76001 Publicitas, case postale 747, 1951 Sion 1.

036-076001

A vendre à **Réchy-Chalais**

magnifique appartement 4½ pièces

Living spacieux avec cheminée, 3 pièces d'eau, grand balcon, ascenseur, garage indépendant, 2 places extérieures.

Tél. (027) 58 24 31.

036-076648

Achetons

aux Mayens d'Arbaz

terrain

Tél. (027) 25 29 38.

036-076583

A échanger à Conthey-Place

attique 4½ pièces

110 m² + 100 m² terrasse, cave, couvert à voiture **contre maison à rénover, terrain, appart., etc.**

Tél. (027) 86 17 33 ou (077) 28 02 49.

036-076409

A vendre **Châteauneuf-Conthey**

appart. 2½ pièces

70 m², rez avec balcon, cave, garage, place de parc, Fr. 260 000.–.

Tél. (027) 86 17 33 / (077) 28 02 49.

036-076382

A vendre **Vétroz**

appart. 4½ pièces

110 m², 3e étage, cave, place de parc, Fr. 240 000.–

appart. 3½ pièces

85 m², 1er étage, cave, place de parc, Fr. 195 000.–. Event. garage à disposition.

Tél. (027) 86 17 33/ (077) 28 02 49.

036-076376

On cherche à acheter

vigne

de 1000 à 2000 m².
1re zone ou zone 1B.
Bordure de route.
Région Sion-Savièse.
Faire offres sous chiffre S 036-76730 Publicitas, case postale 747, 1951 Sion 1.

036-076730

Choëx-sur-Monthey

A vendre

chalet 5 pièces + garage

Terrain 804 m², pose menuiserie et finitions à terminer.
Fr. 385 000.–.

Tél. (021) 652 63 44.

22-095106

A vendre à Ardon

appartement 3½ pièces

93 m², rez, immeuble 4 appart., zone résidentielle, terrasse et pelouse privée, cave, réduit, couvert à voiture, place de parc.

Tél. (027) 86 17 33 ou (077) 28 02 49.

036-076403

A vendre à Chermignon-Dessous

superbe terrain à bâtir

1150 m². Vue imprenable.

Ecrire sous chiffre K 036-75559 Publicitas, case postale 747, 1951 Sion 1.

036-075559

A vendre, Portes-du-Soleil (Val-d'Illiez, bains thermaux),

appartements en PPE sur plan

directement du constructeur.
Superbe situation.

1 × 2½ pièces **Fr. 130 000.–**
2 × 3½ pièces **Fr. 250 000.–**

App. pilote à visiter
(037) 24 42 07, heures des repas.

534-40000

Particulier cherche

mayen

proche de la forêt, confort simple ou évt. à transformer. Régions: Martigny, Orsières ou Liddes.

Ecrire sous chiffre P36-76 527, Publicitas, 1920 Martigny.

036-076527

Cherche à acheter **région Sion - Valais central**

maison à rénover

de préférence indépendante.

Tél. (027) 36 66 52
Fax (027) 36 66 69.

036-075890

Publicitas (027) 29 51 51

A vendre à Sierre

vigne 2750 m²

1re zone, taille guyot, ½ pinot, ¼ muscat et ¼ fendant. Prix à discuter. Faire offre sous chiffre L 036-64398 Publicitas, case postale 747, 1951 Sion 1.

036-076357

MONTANA

A VENDRE

dans résidence hôtelière

app. 2 pces

31,4 m² + loggia sud et

1 studio

attenant 16,5 m² entièrement meublés et équipés, avec une place de parc int.
Fr. 180 000.–.

Tél. (027) 41 60 55
(027) 41 66 00.

17-007283

GRIMISUAT

A vendre

villa neuve 5½ pièces

Fr. 445 000.–

Conditions d'achat favorables.
Une visite s'impose.

N'hésitez pas, téléphonez
au (027) 23 34 53
ou (027) 38 23 96
Claude Savioz.

ANNONCES DIVERSES

Association Martigneraine d'Invitation à l'Entraide

AMIE

Besoin d'un coup de main?
Envie de rendre service?
TÉL. (026) 22 81 82

IMMOBILIERES LOCATION

A louer à Sion

Place du Midi, un 1er étage, avec ascenseur

surface 135 m²

Libre juin 1993.

Faire offres sous chiffre F 036-76018 Publicitas, case postale 747, 1951 Sion 1.

036-076018

Couple très soigneux cherche à louer à l'année, évent. à acheter

chalet avec garage

Exposition S-SO, ensoleillée toute l'année, calme. Salon 40 à 50 m² ouvert vers toit, cheminée, 3 chambres.

Louis Granwehr
Tél. (01) 737 26 08 privé,
(062) 99 95 07 bureau.

44-797927

Sion, à louer ou à vendre

surface de bureaux (230 m²) à la maison du Valais

Préférence avocat, fiduciaire, notaire, médecin, dentiste, architecte, ingénieur.
Renseignements: tél. (056) 22 38 22.

02-0733637

A louer à Ardon

studio neuf

immeuble 4 appart., zone résidentielle, cave, couvert à véhicule, réduit. Fr. 550.–

Tél. (027) 86 17 33 ou (077) 28 02 39.

036-076406

Crans-Montana

A louer au mois ou à l'année, à personne soigneuse

studio

tout confort, dans l'hôtel de l'Etrier, avec piscine etc.

(027) 43 44 74.

036-076086

A louer à Sion

centre ville

dépôt

en sous-sol.
Libre tout de suite.

Tél. (027) 23 11 59.

036-076378

MONTHEY

Appartement 4 pièces

en location-vente dès Fr. 900.–/mois.

Tél. (021) 20 27 75 ou (077) 28 34 73.

22-095049

Uvrier-Sion

à louer

appartement 4 pièces

neuf dans maison individuelle, 110 m², coin ensoleillé et tranquille, bail de 3 ans, libre dès le 1er avril 93.
Prix Fr. 1250.– par mois + charges.

Tél. (077) 28 27 92.

036-076630

A louer à **Saint-Léonard** dans villa

appartement 2½ pièces

cuisine agencée (lave-linge), galetas, jardin, 2 places de parc. Long bail à des conditions intéressantes.

Tél. (027) 31 14 84, le soir.

036-076300

Ormône-Savièse

dans maison familiale, à louer au mois ou à l'année

appartement 1½ pièce

meublé, cuisine séparée. Entrée indépendante. Place de parc et terrasse.

Tél. (027) 25 38 24.

036-073412

Studio

à louer à Martigny-Bourg.
Fr. 350.– par mois, sans les charges.

Tél. (025) 63 29 55 ou (077) 22 64 67.

036-076363

Vétroz

à louer dans **villa**

grand studio

environ 50 m², avec cuisine séparée et terrasse. Eventuellement meublé.
Loyer Fr. 700.–, libre dès le 15 avril 1993.

Tél. (027) 36 45 21.

036-076284

A louer **Valais central** Rive droite

grande villa 5 pièces

cave, garage, parcelle 1000 m², Fr. 2000.– par mois.

Tél. (027) 86 17 33 / (077) 28 02 49.

036-076383

Ardon

A louer

appartement 3½ pièces

dans maison ancienne. Libre dès le 1er mai 1993 ou à convenir.

(027) 86 52 64.

036-076512

A louer à Ardon

studio neuf

dans petit immeuble du Vieux-Village. Fr. 550.–

Tél. (027) 86 17 33 ou (077) 28 02 49.

036-076399

A louer à **Réchy,** dans villa

petit 3 pièces

avec place et jardin. Conviendrait pour personne seule ou couple retraité.

(027) 58 25 77.

036-076637

Fully, à louer

appartement 2 pièces

Fr. 600.–, charges comprises.

(026) 46 24 45.

036-076392

Martigny

à louer

studio

cave + place de parc + **piscine.**
Libre tout de suite.

(026) 22 37 21 ou (077) 23 26 12.

036-076291

A louer à Martigny (centre ville)

app. 2½ pièces

situation calme.
Entrée immédiate ou à convenir.

Tél. (026) 22 20 22, M. Crettenand (heures bureau).

036-074403

Urgent, masseuse cherche à louer

local

ou

studio

Tél. (021) 24 43 88, demandez Mme Rossier.

22-095040

A louer à **Sion**

studios

à 5 min de la gare.
Libres tout de suite.

Natel:
(077) 22 01 08.

036-074038

A louer à Sion,

centre ville

appartement 3½ pièces

cheminée, jardin.
Libre 1er juillet.

Tél. (027) 22 23 14, le soir.

036-076368

Fully, à louer

très jolis studios meublés

avec mezzanine, cave, buanderie, place de parc.
Fr. 600.–, charges comprises.

(026) 46 24 18, heures des repas.

036-072918

ANNONCES DIVERSES

027. 22 87 57
AntenneSida
dialoguons

AV. DU MIDI 10
MARDI 18 H A 22 H

La ligue valaisanne contre le cancer soutient la recherche scientifique pour vaincre le cancer.
Pensez à nous!
CCP 19 - 340-2
SION

ER art 35

Avis de tir

N° 9/93

Des tirs avec munitions de combat auront lieu aux dates et lieux suivants:

Jour		Heures	Zone dangereuse (zone des positions, zone des buts, routes barrées)	
			Place de tir, zone des positions	Délimitation de la zone selon CN 1:50000, feuille 273
Ma	23.3.93	0900-1200 1330-1600	Monteiller (593/122)	*Secteur 9:* Mont Gond, Croix-de-la-Cha, point 2581.0, La Fava, point 2367.0, point 1969 (exclu), pointe (exclu), Le Larzey (exclu), Flore (exclu), Aire (exclu), Chaux-d'Aire (exclu), point 2149.5, point 2236, point 2389, point 2584, mont Gond. **Centre de gravité:** 587000/126000.
Me	24.3.93	0900-1200 1330-1600		
Ma	20.4.93	0900-1200 1330-1600		
Me	21.4.93	0900-1200 1330-1600		

Les tirs peuvent être terminés plus tôt que prévus ou annulés, se renseigner au numéro de téléphone 027/31 35 31.

Armes: obusiers 10,5 cm.
Tirs art et lm: altitude maximale de la trajectoire: 5000 m.

Mise en garde

Pour plus de précisions, se référer aux avis de tir affichés dans les communes et autour de la zone dangereuse.

Projectiles non éclatés

Ne jamais toucher

Marquer

Annoncer

Informations concernant les tirs: dès le 20 mars 1993, téléphone 027/31 35 31.

Sion, le 9 mars 1993.

Le commandement:
ER art 35

Troupe:
ER inf mont 10

Avis de tir

N° 24

Des tirs avec munitions de combat auront lieu aux dates et lieux suivants:

Jour		Heures	Zone dangereuse (zone des positions, zone des buts, routes barrées)	
			Place de tir, zone des positions	Délimitation de la zone selon CN 1:50000, feuille 272
Ma	23.3.93	0730-1700		stand de lancement de grenades du bois Noir, Epinassey SE Saint-Maurice.
Ve	26.3.93	0730-1700		

Les tirs peuvent être terminés plus tôt que prévus ou annulés, se renseigner au numéro de téléphone 025/65 24 21.

Armes: grenades à main.

Mise en garde

Pour plus de précisions, se référer aux avis de tir affichés dans les communes et autour de la zone dangereuse.

Projectiles non éclatés

Ne jamais toucher

Marquer

Annoncer

Informations concernant les tirs: dès le 22 mars 1993, téléphone 025/65 24 21.

Saint-Maurice, le 11 mars 1993.

Le commandement:
Office de coordination 10
025/65 92 15

Grône

Salle de gymnastique
Salle non-fumeurs

Samedi 20 mars dès 20 heures
Ouverture des caisses à 19 h

GRAND LOTO

Org.: société de gymnastique + samaritains

Paniers garnis (val. 120.–)
Fromages
Jambonneaux
Bons boucherie (val. 130.–)
12 bouteilles
Viandes séchées
18 bouteilles
Bon traiteur (val. 100.–)
Tirage au sort des abonnements
4×1 viande séchée

Bons d'achat (val. 350.–)
Bons d'achat (val. 200.–)
Bons repas gastronomique (Café de Pramagnon)
Bons traiteur
Bons bijouterie
Bons Happyland

Bon bijouterie (val. 120.–)
Bon épicerie (val. 80.–)
6 bouteilles

Ballestraz & Fils
Service de car gratuit
Tél. (027) 58 21 51

Noës, poste	19 h 00
Sierre, Beaulieu	19 h 05
Sierre, gare	19 h 10
Chippis, poste	19 h 15
Chalais, poste	19 h 20
Réchy, kiosque	19 h 25
Sion, gare	19 h 05
Saint-Léonard	19 h 10
Granges, poste	19 h 15

(retour dès la fin du loto)

En bref

C'est possible...

LAUSANNE. – Le taux maximum de 15% sur les crédits à la consommation entériné par le peuple zurichois en décembre 1991 n'est pas anticonstitutionnel. Le Tribunal fédéral a rejeté hier le recours déposé par les banques spécialisées. L'instance judiciaire suprême a décidé par sept voix contre zéro que les cantons ont le droit d'édicter des taux maximums dans ce domaine, pour des raisons de politique sociale. *(ats)*

Passeur arrêté

GENÈVE. – Un Brésilien âgé de 37 ans a été interpellé jeudi à la douane de l'aéroport de Cointrin. Arrivant de Rio, il transportait dans le double fond de sa valise près de 2,4 kilos de cocaïne. Il a été inculpé d'infraction à la loi fédérale sur les stupéfiants, a indiqué hier la police genevoise. *(ats)*

Le petit dernier

THOUNE. – La remise du dernier char Leopard à la troupe hier à Thoune (BE) a constitué le dernier acte du plus grand projet d'armement suisse à ce jour. L'acquisition des 380 chars Leopard a coûté 3,58 milliards de francs, soit 800 millions de moins que prévu en 1984. Ceci grâce à une inflation modérée, a souligné le conseiller fédéral Kaspar Villiger hier à Thoune.

Alors que 35 chars ont été livrés directement par le constructeur allemand Krauss-Maffei et remis à la troupe en juillet 1987, les 345 autres ont été fabriqués sous licence en Suisse, sous la responsabilité d'Oerlikon-Contraves. *(ap)*

Attaque à la fausse grenade

BOSWIL. – Un homme de 23 ans, armé d'une fausse grenade à main, a attaqué hier matin le guichet de la gare de Boswil, en Argovie. L'individu s'est présenté vers 5 h 40 au guichet et a exigé de l'argent, menaçant de faire exploser l'engin. Il a ensuite pris la fuite à pied avec un butin de quelques centaines de francs, a indiqué la police argovienne. Deux heures plus tard, le voleur a pu être arrêté à Muri (AG). *(ats)*

Sauvées des eaux

AROSA. – Deux fillettes ont eu beaucoup de chance jeudi à Arosa: alors qu'elles jouaient au bord du lac, l'une d'elles, âgée de 4 ans, est tombée dans les eaux gelées. Sa sœur de 8 ans, qui tentait de la secourir avec une planche, a elle aussi été entraînée dans le lac. Les fillettes ont pu rapidement être repêchées par des passants, a indiqué hier la police grisonne. Alors que l'aînée a pu rentrer à la maison après avoir reçu des soins ambulatoires, la cadette a dû être transportée à l'hôpital cantonal de Coire. Les jours de la petite ne sont toutefois pas en danger, selon la police. *(ats)*

Partage

BÂLE. – Le 5e Congrès des femmes de l'Union syndicale suisse (USS) s'est ouvert hier à Bâle sur le thème «Pour un nouveau partage: argent, travail, temps et pouvoir». Lutte contre la discrimination au travail et contre le chômage des femmes, concilier famille et travail et partage du pouvoir entre femmes et hommes sont au centre des travaux des déléguées. *(ats)*

Genève acclame Ruth Dreifuss

Près de 2700 personnes ont écouté mercredi soir les discours officiels en l'honneur de Ruth Dreifuss. Sous la gigantesque tente dressée dans le parc des Bastions, l'émotion, la gravité mais aussi l'humour ont salué la présence de la conseillère fédérale, qui a été applaudie à tout rompre par l'assistance debout. La soirée s'est poursuivie dans une atmosphère survoltée par un repas offert par les autorités genevoises.

GENÈVE. – Quel triomphe! Le cortège officiel qui entourait Ruth Dreifuss à son arrivée à Genève n'arrivait pas à prendre le rythme de la nouvelle conseillère fédérale qui s'est offert un bain de foule extraordinaire entre la gare de Cornavin et le parc des Bastions. Acclamée, applaudie, Mme Dreifuss n'arrêtait pas d'embrasser de vieilles connaissances, de parler avec les parents qui regardaient passer le cortège un enfant sur les épaules. Les huissiers de la Confédération tournicotaient d'un côté de la rue à l'autre, pendant que le président du Conseil d'Etat, M. Grobet, hôte officiel d'un cortège où toute la République suivait, ne pouvait que regarder sa montre et constater avec le sourire que notre nouvelle conseillère fédérale était bien chez elle. Que dire des services de sécurité qui avaient de la peine à localiser celle qu'ils étaient censés protéger contre des débordements de foule? Rayonnante, agitant une rose, Ruth Dreifuss saluait sans se fatiguer un peuple heureux venu la saluer et lui souhaiter bonne route.

Aux Bastions, alors que la société des Vieux-Artilleurs tirait 23 coups de canon sur la Treille, la foule se fit plus dense encore, le cortège pénétrait avec une heure de retard dans une tente dressée devant l'université pour la cérémonie officielle. Il y avait 2640 couverts, mais le service d'ordre peina pour canaliser l'enthousiasme des Genevoises et Genevois qui, pour une fois, pouvaient manifester leur joie.

La partie officielle fut longue, avec huit discours. C'est un rite helvétique que l'on ne peut éviter! Après M. Grobet, on entendit successivement le président du Parti socialiste genevois, Mme Mauch, président du groupe socialiste aux Chambres fédérales, M. Schmidhalter, président de l'Assemblée fédérale, Mme Rossi, maire de Genève, M. Santoni, maire de Carouge où Mme Dreifuss a élu domicile. Enfin ce fut au tour de M. Ogi, président de la Confédération, qui sut toucher la corde sensible des participants avec son humour imbattable, et enfin la reine du jour, Mme Dreifuss, qui trouva des mots simples, emplis d'émotion contenue, pour affirmer qu'elle entamait une étape nouvelle au service du pays tout entier.

Au menu, les traiteurs avaient préparé une fricassée aux plantaporêts (nom des légumes qui poussaient à Plainpalais), menu savoureux et bien genevois, arrosé des vins de la République qui, pour l'occasion, s'était mise en quatre. *P.-E. Dentan*

Ruth Dreifuss a reçu un accueil enthousiaste à Genève où le cortège a pris une heure de retard. On la voit ici avec son amie Christiane Brunner dans un bain de foule. keystone

Deux morts pour 133000 francs

WETZIKON. – Cent quarante millions de lires (environ 133000 francs) ont été volés lundi lors du hold-up d'un bureau de change à Wetzikon (ZH), a communiqué hier la police cantonale. Deux hommes étaient morts dans l'attaque à main armée, le propriétaire de l'officine et un des voleurs. Le frère de l'agresseur tué a été relâché hier. Un ou plusieurs malfrats sont encore en fuite avec le butin.

Selon l'enquête, le propriétaire du bureau de change, un Italien de 47 ans, et l'agresseur de 43 ans ont échangé plusieurs coups de feu. Il a pu être établi par ailleurs que les coups sont partis de trois armes différentes.

Le deuxième voleur est en fuite avec les 140 millions de lires. Selon la police, il est possible que d'autres personnes aient participé au hold-up. La police a promis mardi une récompense de 5000 francs à quiconque pourrait l'aider à arrêter les fuyards. *(ats)*

Le vote des immigrés

Lancement d'une initiative cantonale à Fribourg.

FRIBOURG. – La Suisse démocratique se doit d'accorder les droits politiques aux immigrés de longue date. Ce credo a incité le comité fribourgeois Egalité à lancer hier une initiative cantonale, intitulée «toutes citoyennes, tous citoyens». Elle demande le droit de vote et d'éligibilité sur les plans cantonal et communal pour les étrangers domiciliés dans le canton et qui résident en Suisse depuis dix ans au moins.

La majorité des étrangers qui vivent en Suisse sont des résidents de longue date, a constaté le comité Egalité. Chiffres à l'appui, Isabelle Pittet, députée verte au législatif fribourgeois argumente: «En 1991, 76,5% des étrangers vivant en Suisse possédaient un permis d'établissement. Deux tiers d'entre eux provenaient des pays de la CE ou de l'AELE. 40% sont nés en Suisse.»

Les étrangers travaillent, paient leurs impôts, participent à la vie associative, tout cela sans pour autant avoir droit de parole. De nombreux soucis quotidiens sont communs aux Suisses et aux immigrés, ont déclaré les promoteurs de l'initiative. Ils estiment que la définition de la citoyenneté doit s'ouvrir, pour tenir compte démocratiquement de cet état de fait.

La démarche fribourgeoise n'est pas unique en Suisse. Dans le canton de Neuchâtel, les étrangers votent sur le plan communal depuis 1949; l'éligibilité leur a été refusée en septembre 1990. Dans le canton du Jura, les immigrés peuvent voter et être élus sur les plans cantonal et communal depuis 1980.

De nombreuses initiatives similaires ont déjà été lancées en Suisse. Aucune n'a pour l'instant été couronnée de succès, certaines sont encore pendantes. «Il faut du temps pour que l'idée fasse son chemin, c'est comme pour l'octroi des droits politiques aux femmes», a rappelé le socialiste Bernard Bavaud.

Les promoteurs de l'initiative fribourgeoise se recrutent dans les rangs de la gauche (PS, verts, syndicats). Ils ont obtenu le soutien d'environ 125 personnalités. La récolte des signatures débutera samedi 3 avril, elle se terminera au début juillet. Pour aboutir, l'initiative doit être munie de 6000 signatures. *(ats)*

Hold-up sur du velours

LA TOUR-DE-PEILZ. – Deux inconnus, armés chacun d'un pistolet, ont fait main basse sur près de 174000 francs, hier matin, à la succursale de La Tour-de-Peilz de la Banque Populaire Suisse. Les deux hommes, âgés d'une cinquantaine d'années et s'exprimant avec un accent italien, se sont enfuis à pied, a indiqué la police vaudoise.

A 7 h 45, au moment où le gérant de l'agence s'apprêtait à entrer dans la banque en compagnie de la femme de ménage, l'un des inconnus a forcé le passage et s'est introduit dans l'établissement. Sous la menace de son arme, il a demandé au gérant d'ouvrir le coffre, mais celui-ci n'avait pas la clef. L'agresseur a alors fait entrer son complice, qui a ligoté la femme de ménage.

Quelques minutes plus tard, une employée est venue prendre son service pour l'ouverture habituelle, suivie du caissier. Ce dernier a été contraint, sous la menace, d'ouvrir le coffre. Les malfaiteurs ont pu s'emparer de quelque 174000 francs, qu'ils ont placés dans une mallette. L'alarme a été déclenchée à 8 h 13. Il n'y a pas eu de violence, a précisé la police, qui a lancé un appel aux témoins. *(ats)*

Une centenaire dynamique

L'Ecole hôtelière de Lausanne à l'heure de la fête.

LAUSANNE. Le coup d'envoi officiel du centenaire est donné: l'Ecole hôtelière de Lausanne (EHL) a réuni hier à cet effet près de deux cent huitante convives, représentants des autorités fédérales, cantonales et communales, et acteurs des instances faîtières du tourisme, de l'hôtellerie et de la restauration. Banquet anniversaire qui donnait l'occasion à Christian Seiler, président du conseil de fondation de l'école, d'insister sur le caractère alerte de l'établissement au moment même de fêter les prémisses de son... grand âge. «Tout au long de son histoire, l'école a épousé les vicissitudes de la branche, mais il continue d'y souffler l'esprit vivant de l'industrie hôtelière suisse», notait-il. Propos bienveillants, adaptés en la circonstance, auxquels ne dérogeaient pas Yvette Jaggi, syndic de Lausanne, en réitérant le rayonnement de l'établissement et ses rapports de longue unanimité avec les autorités communales locales. Quant à Jacques Martin, conseiller d'Etat en charge de l'Economie publique vaudoise, il soulignait l'esprit d'ouverture de l'EHL, son caractère international de longue date. Et la nécessité de maintenir et renforcer les passerelles avec les pays voisins et plus lointains, dans la foulée négative du vote EEE de décembre dernier.

Au-delà de la fête

Autre morceau de choix de la journée, la mission de formation de l'EHL, bien évidemment. Dans l'esprit d'un programme d'études renouvelé (EHL 2000) pour hisser l'enseignement et le diplôme de l'école au rang reconnu de haute école spécialisée, d'institut universitaire professionnel. Dès 1994, l'allongement du cycle d'études à quatre ans (trois et demi actuellement) en sera le moyen, en élargissant la part des cours de direction d'entreprise et de gestion, notamment. Dimension encore reprise par le conseiller fédéral Jean-Pascal Delamuraz, chef de l'Economie publique de la Confédération. «La reconnaissance académique du diplôme est en très bonne voie», relançait ce dernier. Signe qu'à la formulation concrète de cette ambition peut d'ores et déjà correspondre un climat d'attente confiante de la part de l'école. Quant aux préoccupations plus générales, le conseiller fédéral remarquait: «Nous avons des positions à reconquérir. La part helvétique au tourisme mondial est devenue insuffisante. L'alarme est sérieuse et les signaux économiques inquiétants.» Notation plus réaliste dans le concert obligé de la détente festive. Toile de fond néanmoins des aspirations des quelque cinq cents élèves actuels, génération en perspective de nouveaux défis hôteliers d'avenir. *(pal)*

Haro sur le F/A-18

Publication d'un livre par les partisans de l'initiative.

BERNE. – La session à peine terminée, toutes les énergies se focalisent sur la prochaine échéance politique d'envergure: les votations fédérales du 6 juin. Les auteurs des initiatives «pour une Suisse sans nouveaux avions de combat» et «40 places d'armes ça suffit» ont lancé hier leur campagne, avec en prime la publication d'un livre et la distribution d'un disque à la défense de leur cause. Un comité d'opposants regroupant 136 parlementaires s'est constitué le même jour à Berne.

Le Groupe pour une Suisse sans armée (GSsa) et celui pour la sauvegarde de Neuschlen-Anschwilen (ARNA) ont présenté leur ouvrage à la presse trois jours avant la prise de position officielle du Conseil fédéral. Intitulé «Le 6 juin, un compromis également à l'armée» le livre réunit une douzaine de contributions, publiées sous la direction du conseiller national Andreas Gross (soc., ZH) et de deux autres partisans des initiatives.

Retraçant en ouverture l'historique des deux mouvements, les auteurs passent ensuite en revue les arguments qui plaident à leurs yeux contre l'achat des avions de combat et contre la construction de nouvelles places d'armes. Les contextes politique, économique et social ne justifient pas des projets aussi «extravagants», lit-on sur la jaquette de l'ouvrage. Une grande partie de la campagne du GSsA sera du reste axée sur la «démesure» de la dépense, évaluée à 3,4 milliards de francs pour les F/A-18.

136 parlementaires contre

Le même jour, un comité «contre une Suisse sans protection – 2 fois non le 6 juin» s'est constitué à Berne, réunissant 136 parlementaires fédéraux. Ils estiment que ces deux textes ont pour but le démantèlement progressif de l'armée et, à terme, sa suppression, ont-ils communiqué. Sans nouveaux avions de combat, la Suisse ne sera plus en mesure de défendre son espace aérien. Le comité relève que l'achat de 34 F/A-18 serait sans incidence sur les impôts ou les prestations sociales.

La position du comité sur la seconde initiative est plus nuancée. Il ne s'oppose pas à la limitation de 40 places d'armes, mais il rejette néanmoins l'initiative, car son acceptation empêcherait le maintien en bon état des installations existantes. Elle exclurait également tout nouvel aménagement visant à diminuer les nuisances militaires, déplore encore le comité. *(ats)*

Attention, fièvre aphteuse

BERNE. – Pour assurer la protection du bétail suisse, l'Office vétérinaire fédéral (OFV) a décrété, à partir de lundi prochain, une interdiction d'importation et de transit pour les animaux à onglons (ruminants, porcins) provenant d'Italie. Cette interdiction concerne aussi la viande et les produits carnés, le lait et les produits laitiers. Cette interdiction d'importation va dans le même sens qu'une décision de la CE prise le 17 mars dernier, a indiqué hier l'OFV. La fièvre aphteuse ne présente aucun danger pour l'homme.

Plusieurs produits ne sont pas touchés par cette interdiction: conserves, produits carnés traités à une température de 70 degrés au moins (mortadelle, jambon cuit, pâtes alimentaires avec une farce de viande), ainsi que le jambon cru séché et les fromages à pâte dure. *(ap)*

En bref

Malaria: un vaccin

LONDRES. – Des chercheurs espagnols et colombiens ont mis au point le premier vaccin synthétique contre la malaria, annonce hier la revue médicale britannique «The Lancet». Cette maladie transmise par les moustiques tue près de 3,5 millions de personnes chaque année dans le monde entier et près de 300 millions de personnes en souffrent. Jusqu'à présent, elle pouvait être seulement soignée ou prévenue grâce à des médicaments. *(ats/afp)*

Sukhoï russe abattu

MOSCOU. – La Russie a reconnu la perte hier d'un avion d'interception Sukhoï-27, abattu par un missile sol-air de la DCA géorgienne, a indiqué un communiqué du Ministère russe de la défense. L'entourage du président géorgien, Edouard Chevardnadze, en visite à Soukhoumi, avait annoncé la destruction de l'avion hier matin.

Deux Sukhoï-27 russes avaient décollé jeudi pour intercepter des avions d'attaque au sol Sukhoï-25 géorgiens, qui s'apprêtaient à bombarder des objectifs militaires russes, selon le communiqué. Les stations au sol ont perdu le contact avec l'un des deux appareils russes, désintégré en vol par un missile.
(ats/afp)

Condamné aux vacances

VENISE. – Un employé italien, qui n'avait pas pris de congés depuis vingt-huit ans par conscience professionnelle, a été condamné à partir en vacances par la Cour d'appel de Venise, indique hier la presse locale.

Athos Bagatin, 60 ans, employé au bureau des réclamations du tribunal d'Adria (Vénitie), a accumulé neuf cents jours de congés en retard depuis 1964. Il avait décidé de ne se reposer que pendant le week-end. «J'ai fait ce choix pour élever mes enfants et parce que le travail me plaisait, a-t-il déclaré. Je suis chef de service, j'ai beaucoup de responsabilités et je dois donner l'exemple.» *(ats/afp)*

Bombe à Calcutta

DELHI. – Une bombe a explosé hier dans une gare de Calcutta pleine de monde, faisant quatre morts et 15 blessés.

L'attentat a coupé le centre de Calcutta d'une partie de sa banlieue. Quelque 100000 personnes étaient coincées dans la gare sans pouvoir regagner leur domicile.

L'explosion s'est produite à Sealdah, l'une des deux grandes gares de la grande métropole de l'est de l'Inde qui compte 12 millions d'habitants. *(ap)*

Restitution

LONDRES. – La Grande-Bretagne a accepté hier de rendre à la Lettonie 210719,919 onces d'or, d'une valeur d'environ 70 millions de dollars, que la Banque d'Angleterre détenait depuis l'annexion de la république balte par l'URSS au début de la Seconde Guerre mondiale, a annoncé le Foreign Office. *(ats/reuter/afp)*

Ovni

DELHI. – Un ovni décrit hier par la presse indienne comme une «boule de feu» s'est abîmé en mer après avoir créé la panique au sein des populations du sud de l'Inde, dans l'Etat côtier du Kerala. Selon la presse, l'objet a été repéré jeudi en fin d'après-midi peu avant sa chute assourdissante au large de la ville de Trivandrum, capitale de l'Etat.

L'ovni a aussi été suivi par les scientifiques. Selon eux, il est impossible de déterminer s'il s'agit d'un météorite ou d'un objet fabriqué par l'homme si l'on ne retrouve pas de débris. *(ats/afp)*

Srebrenica: l'espoir est arrivé

SARAJEVO. – Conduit par le général Philippe Morillon, le convoi du HCR attendu depuis neuf jours par des dizaines de milliers de réfugiés bosniaques affamés et souffrant du froid, est finalement arrivé hier en fin d'après-midi dans l'enclave de Srebrenica, harcelée et coupée du monde par les troupes serbes.

«Ça y est, le convoi est là. Et aujourd'hui il repartira à 9 heures en évacuant les premiers blessés, femmes, enfants et vieillards», a déclaré le général Morillon, interrogé sur France 3. Les seize camions du Haut-Commissariat de l'ONU pour les réfugiés, transportant chacun huit à dix tonnes de vivres et de médicaments, sont entrés dans la ville vers 17 heures, le général Philippe Morillon à leur tête et sans escorte militaire. «Les gens se sont rassemblés. Ils étaient joyeux», a déclaré le porte-parole du HCR à Genève. Mais «il faut qu'un autre (convoi) arrive très rapidement».

Cette réussite est avant tout celle de l'obstination du général français qui avait refusé, la semaine dernière, d'abandonner à leur sort les réfugiés de Srebrenica privés de ravitaillement depuis trois mois. Au neuvième jour de blocage, le commandant de la Forpronu en Bosnie s'était rendu hier dans la ville frontalière serbe de Mali Zvornik pour négocier directement avec les Serbes le passage du convoi.

Ces derniers ont obtenu satisfaction sur la condition impérative qu'ils mettaient au départ du convoi: aucune escorte armée ne devait être accordée aux camions sur tout le trajet. Il semble que la situation intenable des réfugiés ait convaincu le général Morillon d'accepter cette condition jusqu'alors refusée.

L'arrivée dans l'enclave musulmane ne s'est pas faite sans difficultés. Après quelques kilomètres de route, les camions se sont heurtés, côté yougoslave, à un blindé qui les a empêchés de franchir un pont sur la Drina, frontière naturelle entre la Serbie et la Bosnie. Le convoi a ensuite pu reprendre sa progression par un itinéraire reliant Mali Zvornik à Srebrenica, via Bratunac.

Témoin de l'urgence de la situation, le général Morillon a précisé, selon des responsables de l'ONU accompagnant le convoi, que les troupes serbes ont pris position à moins de deux kilomètres de Srebrenica. Le porte-parole du HCR craignait que si le convoi n'arrivait pas rapidement dans l'enclave, il soit bientôt impossible de faire quoi que ce soit pour les réfugiés.

Sur place, la situation reste très précaire. Les Serbes ont déclenché hier matin un intense pilonnage d'artillerie, principalement en direction des zones de largage de l'aide américaine. Pendant près d'un quart d'heure, environ 900 obus sont tombés au rythme d'un par seconde. Le calme est ensuite revenu progressivement en milieu de journée.

L'arrivée de cette aide était «absolument vitale», a expliqué un autre porte-parole du HCR. Au moins 60000 personnes sont bloquées dans les environs de Srebrenica, en proie à la famine, aux combats et au manque d'hygiène. *(ap)*

Italie: on décante encore

ROME. – Les enquêtes sur la corruption provoquent de nouvelles arrestations à Rome, dont celle hier du vice-secrétaire du Parti libéral (PLI) Attilio Bastianini. Pendant ce temps, le gouvernement de Giuliano Amato s'est encore affaibli. Le Parlement lui a infligé jeudi un camouflet en rejetant un décret-loi assurant la poursuite des chantiers sous enquête pour préserver l'emploi.

Attilio Bastianini est accusé de corruption aggravée et d'infraction à la législation sur le financement des partis politiques, selon l'agence de presse Ansa. Le président du Parti libéral Renato Altissimo avait démissionné mardi après avoir été informé qu'il était l'objet d'une enquête.

Selon la Télévision nationale, Attilio Bastianini, ancien sénateur, serait impliqué dans une affaire de pots-de-vin versés par l'entreprise nationalisée d'équipement routier Anas à des partis politiques en échange de contrats de construction.

La veille, le gouvernement avait reçu un nouveau camouflet du Parlement. Par 196 voix contre 192 et quatre abstentions, la Chambre des députés avait en effet rejeté un projet de décret qui aurait débloqué des milliards de dollars pour d'importants travaux publics.

Des centaines de projets essentiels pour l'économie et la préservation de milliers d'emplois sont remis en cause par l'enquête judiciaire. Après le vote, le ministre des Travaux publics, Francesco Merloni, a dénoncé «la destruction d'un pan entier de l'économie italienne».

Malgré la démission de trois de ses ministres depuis le début de l'année, les appels presque quotidiens à sa démission et la défiance du Parlement, le président du conseil, Giuliano Amato, a promis de ne pas partir avant le référendum du 18 avril. Le président italien, Oscar Luigi Scalfaro, a personnellement démenti les rumeurs de démission concernant M. Amato.

Dix réformes

Les Italiens sont invités à s'exprimer sur dix réformes modifiant les institutions dans l'espoir de rendre au pays une certaine stabilité politique. L'une de ces réformes propose ainsi de renoncer à la représentation proportionnelle pour y substituer un système majoritaire.

Ces réformes adoptées, les dirigeants politiques envisagent d'organiser des législatives anticipées avec scrutin majoritaire, sans doute en octobre.

En attendant, l'enquête judiciaire ouverte il y a plus d'un an à Milan et qui a déjà éclaboussé des centaines de responsables politiques et du monde des affaires, continue ses ravages. Antonio Carriglia, ancien leader du Parti social-démocrate (de la coalition gouvernementale), a été informé qu'il faisait l'objet d'une enquête.
(ats/afp/reuter)

France: campagne de dupes

Après l'illusion lyrique de 1981, les Français sombrent-ils dans la morosité et la prostration? La campagne législative qui s'achève fut du début à la fin, une morne plaine, une liturgie vide qui n'a jamais passionné les foules. Est-ce l'interdiction de la publicité, après les déferlements de 1986-1988? Est-ce l'apparition de groupuscules: Mouvement des démocrates qui entend «briser la fatalité du chômage, combattre l'exclusion, rendre la démocratie vivante, dénoncer les carrières électorales», Mouvement des citoyens, Mouvement des réformateurs, sans parler de cette mystérieuse Union de la jeunesse et des créateurs qui propose des candidats chenus, mais non dépourvus de lyrisme quarante-huitard puisqu'ils proposent «une société d'abondance et de bonheur».

Déphasages

Si les Français sont restés sur la réserve, c'est parce que cette campagne fleure bon le trompe-l'œil, en raison d'un double déphasage. Dans les rangs de l'opposition (UPF), la plate-forme de gouvernement qui proposait une relance sans impôts nouveaux est déjà infirmée. Edouard Balladur, premier ministre pressenti, réputé pour sa modération, vient de reconnaître que l'augmentation des impôts indirects apparaissait inéluctable. Mais les Français restent surtout sceptiques sur la capacité de l'opposition à répondre aux problèmes du chômage, des déficits, de l'Europe. Ils ont même acquis la conviction, pendant cette campagne, que son véritable enjeu ne tenait pas au départ des socialistes (acquis), mais à la compétition entre gaullistes et giscardiens pour Matignon et à un galop d'essai de Chirac et Giscard, à deux ans des présidentielles.

Nouveaux Saxons

Cette campagne de dupes est en train de se vérifier, aux dépens des écologistes, réunis dans une entente officielle, fortement concurrencée par une floraison de groupes inconnus dont le mérite est d'obliger Lalonde et Wächter à se situer. Cette multiplication des partis écologistes et l'appel de Michel Rocard ont eu le mérite de faire tomber les masques, en particulier ceux de sous-marins du PS, représentés par ce vieux cheval de retour, Brice Lalonde et son parti Génération écologie. Sa place, il l'a dit, est dans cette constellation réunissant les rocardiens, centristes et communistes reconstructeurs. Seul Antoine Wächter apparaît réellement autonome, mais son accord avec Brice Lalonde compromet sa liberté. Le premier tour, demain, donnera une photo des forces politiques en présence, y compris de l'abstention qui progresse. L'UPF atteindra-t-elle 40%, le PS 20%, les verts 15%, l'extrême-droite 10%?

Voilà une première série de questions auxquelles s'ajouteront les menaces du deuxième tour, qu'il s'agisse du maintien des candidats du Front national ou de certains candidats centristes, arrivés pourtant en deuxième position au premier tour. Or, les relations sont aujourd'hui exécrables entre néo-gaullistes et centristes: sur 90 circonscriptions où il y aura primaires, c'est le plus souvent entre un candidat RPR et du centre. Alain Juppé, numéro deux du Parti néo-gaulliste a répondu: «Ce sera un casus belli.»

En France, la droite n'a pas perdu le pouvoir parce qu'elle avait démérité. Elle a simplement payé le prix des trahisons du marais centriste.

Pierre Schäffer

Pablo Escobar: revers

BOGOTA. – La police colombienne a annoncé hier avoir abattu à Medellin Mario Castano, alias El Chopo, le bras droit militaire du baron de la drogue Pablo Escobar. Cette exécution, qui a eu lieu dans un bureau du centre de la ville à la suite d'une dénonciation, porte un coup terrible au cartel de Medellin et à son chef.

La police estime que le narco-trafiquant, ébranlé par la mort et les arrestations de la plupart de ses hommes de confiance, est prêt à se rendre sous conditions. Le chef de la police, Octavio Vargas Silva, a déclaré que la mort de Castano portait un rude coup au cartel et s'est engagé à continuer sa lutte contre Escobar et sa bande jusqu'au bout.

De source diplomatique, on estime que la police, engagée depuis des années dans une lutte meurtrière avec Pablo Escobar, n'est guère favorable à sa reddition pacifique et préférerait l'éliminer. *(ats/reuter)*

Succès pour Delors

WASHINGTON. – Le président de la Commission européenne Jacques Delors a terminé sa visite à Washington sur un succès inattendu: les Etats-Unis ont décidé de surseoir à leur menace d'exclure les firmes européennes de certains de leurs marchés publics. Les sanctions seront reportées jusqu'à la fin de la visite à Bruxelles, les 29 et 30 mars, du représentant américain pour le Commerce Mickey Kantor.

Les Etats-Unis avaient menacé d'interdire à partir de lundi aux sociétés européennes de participer aux appels d'offres lancés par le gouvernement fédéral américain dans les domaines notamment des télécommunications, de l'énergie et des transports. Cette mesure avait été prise en réaction à une directive européenne sur les marchés publics, entrée en vigueur le 1er janvier et qui permet de donner un certain avantage aux entreprises de la CE. *(ats/afp)*

Le feu à bord

AMSTERDAM. – Un navire transportant des produits chimiques inflammables a pris feu hier en mer du Nord à la suite d'une explosion qui a fait un mort et quatre blessés dont trois graves parmi les membres d'équipage.

Les 22 membres d'équipage ont été secourus par des hélicoptères et des bâtiments des gardes-côtes néerlandais et allemands. La lutte contre le sinistre se poursuit et les équipes tentent d'éviter de nouvelles explosions qui pourraient provoquer une catastrophe écologique. L'explosion a provoqué un trou dans le pont carbonisé du navire qui se trouvait à 78 km au large des côtes lorsque la déflagration s'est produite. *(ap)*

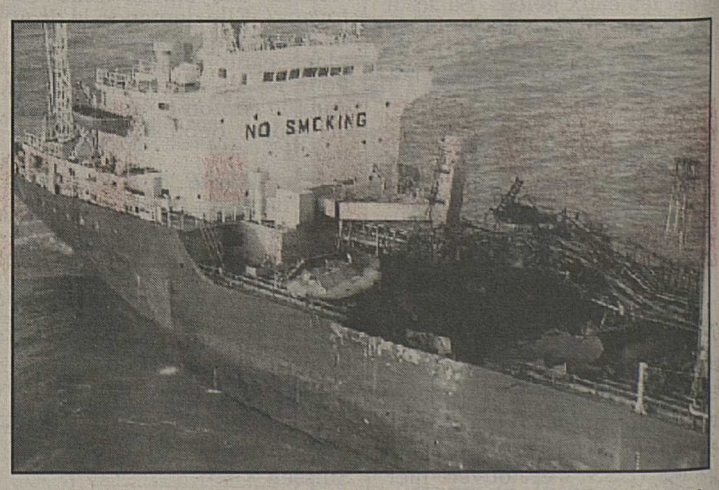

Un énorme trou sur le pont donne une idée de la violence de l'explosion. epa

Seznec: l'erreur judiciaire?

LE HAVRE. – Louise Mitrani, aujourd'hui âgée de 85 ans, témoin à charge capital dans le procès qui, le 4 novembre 1924, envoya Guillaume Seznec au bagne de Cayenne à perpétuité pour le meurtre du conseiller général Pierre Quémeneur, se rétracte et affirme, dans une interview publiée hier par le «Havre Libre», avoir accusé Seznec sous la menace des enquêteurs.

Cinq hauts magistrats de la commission de révision des condamnations pénales, conseillers à la chambre criminelle de la Cour de cassation, examinent ce dossier et doivent dire si oui ou non il doit être rouvert.

Apprentie vendeuse de 15 ans et demi dans une boutique du Havre, Louise Héranval, aujourd'hui veuve Mitrani, avait alors affirmé avoir vendu à Guillaume Seznec une machine à écrire, retrouvée d'ailleurs quelques jours plus tard au domicile de Seznec, qui aurait servi, selon la police, à établir l'acte de vente d'une propriété de Quémeneur en faveur de Seznec, un faux qui laissait entendre que le vol aurait pu être le mobile du crime.

Après avoir contacté Denis Le Her-Seznec, le petit-fils du bagnard, qui se bat depuis plusieurs années pour la réhabilitation de son grand-père lors d'une séance récente de dédicaces au Havre pour la sortie de son livre «Nous, les Seznec», l'ancienne vendeuse lui aurait alors confié avoir subi des pressions de la part de l'inspecteur Bony et des enquêteurs afin de «charger» Seznec. Elle aurait même été menacée à l'aide d'un revolver, aurait été suivie en permanence jusqu'au procès de peur qu'elle ne revienne sur ses déclarations. Elle précise encore qu'elle n'a reconnu Seznec qu'à une «assez grande distance, au bout d'un couloir sombre».

«Septante ans après, j'affirme qu'il m'était impossible de jurer qu'il s'agissait bien de Seznec ou d'un autre homme. On m'a fait dire que c'était lui», aurait-elle confirmé cette semaine à Denis Le Her-Seznec lors d'une rencontre filmée par une équipe de TF 1.

En 1936, l'inspecteur Bony avait déclaré avoir mis lui-même la machine à écrire chez Seznec et, en 1944, juste avant d'être fusillé, il avait avoué à son fils «avoir envoyé un innocent au bagne». *(ap)*

Nouvelliste
VALAIS

CHABLAIS
SION
SIERRE
HAUT-VALAIS
MARTIGNY

En allemand dans le texte 14
Les Iles aux plongeurs 16
La BD al dente! 17
Honneur à la championne 19
Flèches de tout bois 20

Cet emplacement publicitaire est à votre disposition
Pour tout renseignement: (027) 295 151, interne 211

Dans les coulisses du crime...

«Nestor X et Eugène Y sont condamnés, pour brigandage qualifié, escroquerie, vols, vols d'usage et violation de domicile, à quatre ans de réclusion. Les objets saisis à leur domicile, drogues, cagoules, gants, pistolets Sigg, sprays lacrymogènes et autres pieds de biche sont confisqués. Les bijoux et autres valeurs sont également confisqués.» Ce jugement est la conclusion judiciaire d'une série de casses et mauvais coups commis par deux malandrins. Entré en force, les condamnés vont purger leurs peines. Mais que deviennent donc ces objets, corps du délit, et les valeurs qu'ils se sont appropriés? Et la drogue saisie? Nous avons enquêté.

Par Danièle Delacrétaz

Lors d'un procès récent, le procureur Antonioli a conclu à la fin d'un réquisitoire: «Messieurs les juges, je vous demande de bien spécifier dans votre jugement que le matériel et les armes séquestrés seront détruits. Car il y a eu des cas où les gens en fin de peine sont allés redemander leurs armes.» Un procureur qui ne manque pas, lors de certains réquisitoires, d'exhiber tel pistolet ou barre de fer ou couteau à cran d'arrêt qui ont servi aux délinquants.

Identifiés et détruits!

«Nous ne pouvons garder ici tout ce que nous confisquons, nous n'aurions pas la place. Une fois l'enquête terminée et la cause pénale jugée, nous recevons du juge l'ordre de détruire ce matériel!», explique le capitaine Bérard de la police cantonale valaisanne. Mais attention, la destruction relève d'un formel précis. «Tout ce qui a servi à la commission de l'infraction est irrémédiablement détruit. Et il ne s'agit pas seulement des armes, mais aussi des vêtements, cagoules, véhicules, matériel divers tels que pieds de biche, clés et autres instruments. La règle: toujours deux gendarmes (voire trois pour la destruction de drogue) vont apporter les armes à la fonderie d'Ardon, munis de la décision du juge et d'un procès-verbal de destruction qui sera contresigné ensuite par la fonderie. Même procédure à l'usine de traitement des ordures (UTO) où l'on détruit par exemple des manteaux de fourrure ou stocks de vêtements provenant d'un vol et qui n'ont pas pu être rendus à leurs propriétaires.»

Le produit des vols ne pourrait-il pas être revendu par exemple? «Nous avons eu des stocks de vêtements et fourrures volés à des boutiques. Mais impossible de retrouver les propriétaires. Il est hors de question de revendre ce matériel. C'est une question de morale et aussi d'hygiène car nous ne savons où ce matériel a séjourné. Il doit être détruit, c'est la règle!», explique M. Bérard.

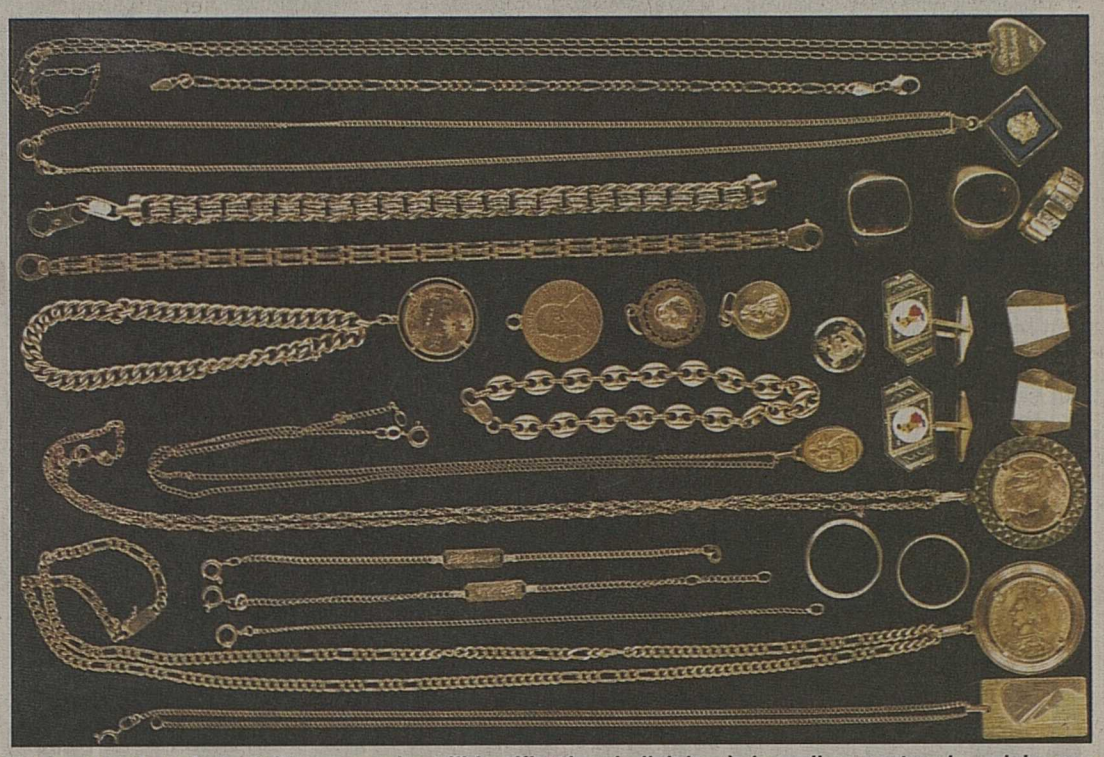

Cette planche photo faite au service d'identification judiciaire à la police cantonale valaisanne concerne un lot de bijoux trouvés lors d'une perquisition. Elle circulera dans les polices pour être présentée à des lésés dans le cadre d'autres enquêtes. ldd

Les trafiquants ne sont pas nés de la dernière pluie, mais la police non plus! Ici c'est du haschisch aggloméré et recyclé en... vaisselle. Le tableau peint à la gouache, en fait en pâte de coca! Tout sera détruit! ldd

A qui le crâne?

Au service d'identification judiciaire, l'inspecteur principal, M. Blanc, explique: «Lorsque nous trouvons des bijoux chez un receleur, par exemple, nous en faisons des planches photos que nous communiquons aux polices. Et dans le cadre d'enquêtes diverses pour cambriolages ou vol dans des magasins, ces planches sont montrées à des lésés qui peuvent éventuellement reconnaître leurs biens. Après un certain délai, ces bijoux sont refondus et la valeur versée en banque, un compte que nous gérons.»

Ainsi le temps que dure les enquêtes en cours, le service d'identification garde, dûment étiquetés, toutes sortes de matériels. «Ici nous avons même un crâne retrouvé par des promeneurs dans un pré de Salins. Nous l'avons fait analyser et il semble qu'il soit très ancien. Nous l'amènerons dans un ossuaire!», explique l'inspecteur Blanc qui montre aussi toute une panoplie d'armes, de cagoules, menottes et autres barres de fer.

Et la drogue?

Dans un safe de la BCV est enfermée la drogue provenant de délits. Elle y a été amenée par trois agents et lorsque viendra l'ordre de destruction c'est à nouveau à trois qu'elle sera convoyée vers l'UTO. Les récentes affaires de détournements de drogue par des «ripoux» dans des polices suisses ont généré cette très prudente manière de faire. Garder des quantités de drogue dans les locaux de police est une tentation inutile.

Le jour où nous avons enquêté, l'inspecteur Comby de la brigade des stupéfiants s'apprêtait à faire détruire un lot de vaisselle en terre cuite rouge. Vaisselle en terre cuite? Il s'agissait en fait de haschisch astucieusement recyclé en aggloméré, et moulé en forme d'assiettes, de bols, repeints en rouge avec force motifs de décoration! Stupéfiant! C'est le cas de le dire, tellement cette vaisselle semble authentique! Un coup fumant qu'un commerçant étranger établi en Valais manigançait avec des trafiquants. Ce même jour, l'inspecteur Comby préparait pour la destruction un magnifique tableau peint à la gouache représentant un paysage. Là encore il s'agissait d'une «œuvre» en pâte de coca provenant d'un trafic en Colombie et dont la police valaisanne a découvert plusieurs pièces pendues au mur d'un chalet au centre du Valais! En fin d'après-midi, trois gendarmes convoyaient cette «vaisselle» et ces «toiles» vers l'usine d'incinération. Affaire classée! □

FORUM

EPFL: le bon choix

375 jeunes Valaisans suivent leur formation d'ingénieur, d'architecte ou de doctorat à l'Ecole polytechnique fédérale de Lausanne, parmi eux une septantaine de femmes: ce sont les futurs cadres et entrepreneurs de notre canton qui créeront des emplois en 2005-2010.

Par Jean-Marc Theytaz

L'EPFL, à la tête de laquelle se trouve M. Jean-Claude Badoux, avec ses 4000 étudiants, affiche une vocation d'enseignement et de recherche de pointe, qui la place dans le peloton de tête international de divers domaines comme la microtechnique, le système de communication (télématique, TV numérique), la science des matériaux (céramique, composite...) la nanotechnologie (millionième de millimètre...). Une volonté d'ouverture européenne et mondiale qui lui confère un statut de haute école prisé et dont la renommée n'est plus à faire.

La recherche

Pourquoi tant d'énergies sont-elles investies dans le secteur de la recherche? Il s'agit comme nous le précise M. Badoux de préparer l'avenir et de consacrer une grande partie de notre temps à parfaire nos connaissances pour trouver de nouvelles technologies et les applications industrielles qui s'y rapportent. Il convient d'opérer les bon choix, d'oser les imposer afin de remplir la triple mission de l'EPFL, d'enseignement, de recherche, de contact et de dialogue avec les hautes écoles étrangères.

L'ingénieur humaniste

M. Badoux, président de l'EPFL, défend avec force et conviction la notion d'un ingénieur humaniste, qui outre sa formation spécialisée en technique, dispose d'une dimension humaniste, culturelle, spirituelle, qui lui confère un rayonnement certain au sein de notre société; cette dernière a en effet tendance à reconnaître plus d'aura à l'avocat ou au lettré alors que la culture scientifique qu'il possède est tout aussi digne d'éloge et de respect. La formation technique doit aussi comprendre une composante sociale et communautaire qui lui octroie un rôle social important et bénéfique.

L'EPFL s'attache aussi à valoriser l'image de l'ingénieur qui au Japon, en France, jouit d'une belle «popularité»; elle dispense ainsi, pour compléter le bagage technique des cours d'éthique par exemple, qui restituent l'homme en fonction de la technique et de l'environnement. L'ingénieur conçoit, fabrique, développe des produits industriels, mais il a également une place reconnue dans le fonctionnement de notre société. Parfois cette notion d'ingénieur humaniste éprouve une certaine résistance passive de la part des étudiants qui ne voient pas tout de suite sa dimension culturelle. Mais la démarche se fait petit à petit, dans un cheminement sûr, qui ouvrira la porte à une conception plus large de ce statut d'ingénieur.

Des corrections à apporter

Il faut aussi se souvenir que la Suisse ne peut vivre que du tertiaire, elle doit développer le secteur secondaire, ses industries; notre pays forme trop d'avocats, d'architectes... et pas assez d'ingénieurs. Une constatation qui débouche sur des choix précis pour nos hautes écoles et des options fondamentales pour les responsables de ces institutions.

Remarquons pour conclure que, si le nombre des étudiants est en constante augmentation, le corps professoral suit avec peine cette évolution d'où une lutte permanente pour se maintenir à la pointe des prestations et de la recherche, les finances provenant de la Confédération pour plus de 200 millions de francs de crédit.

Ainsi, avec ses 150 membres professeurs et ses 4000 étudiants, l'EPFL se porte très bien, et elle maintient la première place européenne dans de nombreux secteurs: le pari de l'avenir est ouvert, gageons que la haute école lausannoise a fait le bon choix. □

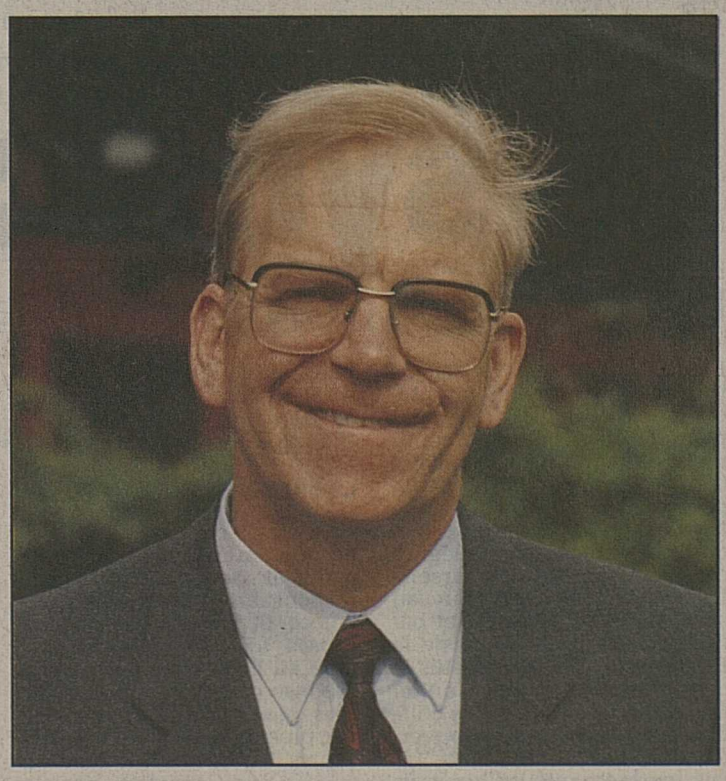

M. Jean-Claude Badoux, président de l'EPFL. ldd

En allemand dans le texte

Sept élèves du cycle d'orientation de Troistorrents sont qualifiés pour la finale du 2e concours de lecture allemande organisé par la commission d'allemand de l'Association valaisanne des enseignants du cycle d'orientation (AVECO).

Bravo aux vainqueurs des éliminatoires de la vallée. nf

TROISTORRENTS. – Les CO du Valais romand étaient invités pour la seconde fois à participer à ce concours. Une dizaine d'entre eux ont répondu positivement et ont organisé individuellement des épreuves qualificatives. A Troistorrents, comme ailleurs, les élèves ont lu un texte préparé de deux minutes avant de découvrir un passage non préparé d'une minute. Ces textes sont tirés du nouveau support d'enseignement «Unterwegs Deutsch».

Le cycle d'orientation donnait hier matin les résultats de ses éliminatoires. Les qualifiés pour la finale cantonale qui se déroulera le 24 mars à Conthey sont: Yannick Emery, Laurent Jost, Laurence Avanthay, Marie-Madeleine Mariétan, Stéphanie Dubosson, Stéphane Bellon et Julie Lhuissier (catégorie bilingue).

Les vainqueurs de chaque CO gagnent un livre de lecture allemande auquel s'ajoute un dictionnaire pour leur participation à la finale. Les vainqueurs de cette dernière remporteront un court séjour de trois jours en Allemagne (Fribourg-en-Brisgau). Un voyage parrainé par la BCV et l'AVECO.

Comme l'a rappelé hier matin Tristan Mottet, enseignant à Troistorrents et membre de la commission organisatrice, l'objectif de ce concours est triple. Il s'agit tout d'abord d'améliorer la prononciation de l'allemand, mais également de développer le goût pour la lecture de cette langue nationale. Il faut ajouter à ces deux éléments une meilleure compréhension des textes dans la langue de Goethe.

(gib)

Une vallée interpartis

Ses présidents et députés réunis à Champéry.

CHAMPÉRY. – «Faisons fi des luttes partisanes et unissons nos efforts en faveur de notre région.» C'est en quelque sorte le message qui transparaît à la suite de la réunion organisée à Champéry jeudi. Devaient y participer les présidents démocrates-chrétiens des trois communes de Champéry, Val-d'Illiez et Troistorrents, ainsi que les cinq députés fraîchement élus au Grand Conseil valaisan, et leurs suppléants. Cinq députés d'obédience démocrate-chrétienne (2), radicale (2) ou encore socialiste (1), provenant de Val-d'Illiez (3), de Champéry (son président) et de Troistorrents.

Le but de cette réunion était double, selon l'un des participants. Premier volet de cette rencontre, une discussion sur le problème du chômage. Il s'agissait de tenter de trouver des solutions régionales à ce fléau.

Mais le point le plus innovateur à l'ordre du jour revêtait une importance notable. Cette réunion devait permettre d'envisager la création d'une députation réunissant les élus des divers partis au sein d'une action concertée, avec unenette vocation chablaisienne et val-d'illienne. Histoire de faire bloc et ainsi mieux défendre les intérêts de la région lors des séances du Grand Conseil à Sion.

Dans la vallée, on ne cache pas son désir de faire bouger les choses. Les Illiens pourraient fort bien jouer le rôle de locomotive et attirer la plaine dans ce mouvement d'union d'intérêts convergents.

On le voit, la région cherche à se mobiliser, et par le haut cette fois. La réunion informelle de jeudi fera-t-elle l'effet d'un catalyseur, ou, au contraire, verra-t-on ressurgir des barrages et blocages partisans dans les états-majors de parti?

Gilles Berreau

La Satom sous la loupe

Aline et Vicky vainqueurs du concours de dessin de camions.

MONTHEY. – Profitant de l'exposition fédérale sur les déchets mise sur pied par le centre commercial Placette, l'usine montheysanne d'incinération des ordures ménagères Satom a été conviée à tenir un stand pour faire connaître l'ensemble de ses activités. Pour agrémenter cette plateforme informative et didactique visible jusqu'à samedi, la direction d'entreprise a organisé parallèlement un concours de dessin auprès des 1100 classes des écoles des 54 communes vaudoises et valaisannes partenaires de la société. Les meilleurs sujets sont actuellement exposés au stand Satom. Classement valaisan: 1. Aline Bruchez, Bruson. 2. Melina Favre, Martigny. 3. Sara Cotroneo, Collombey. Classement vaudois: 1. Vicky de Paola, Saint-Légier. 2. Sylvain Amacker, Corseaux. 3. Caroline Chevalley, Vers l'Eglise, les deux premiers prix servant de décor original, grandeur nature à deux véhicules collectant les déchets du côté valaisan ou vaudois. *(elem)*

Découvrir l'univers de la Satom à la Placette de Monthey. nf

En bref

Hygrophore

MONTHEY. – Le groupement mycologique montheysan Hygrophore a tenu ses assises annuelles. Fort d'une septantaine de membres, il est présidé depuis treize ans par Jean Frachebourg. Au comité, Joseph Cardinaux est remplacé à la tête de la commission scientifique par son adjoint Jean-Claude Pochon. La place laissée vacante par ce dernier revient à Jean-Pierre Schmid. Le caissier reste l'imperturbable Jean-Pierre Claret, le secrétariat est assuré par Marcelle Frachebourg, alors que Denis Donnet-Monay reste membre adjoint. Chaque premier lundi du mois, l'Hygrophore organise une réunion-entretien dans son local de la grange à Vannay.

Allez, dansez!

MONTHEY. – Ce lundi, les aînés de Monthey et du Chablais organisent leur thé dansant qui se déroulera comme d'habitude à la salle de la Gare de Monthey de 14 à 17 heures. Ambiance assurée.

Jeunes mousquetaires

Le nouveau comité des Mousquetaires emmené par Yannick Crausaz. nf

La société des Mousquetaires de Monthey fête son 5e anniversaire.

MONTHEY. – Fondée en 1988 par Nicolas Paccard, Sébastien Schaffer, Olivier Pitteloud et Samuel Crausaz en faveur de la jeunesse montheysanne de 10 à 16 ans, la société des Mousquetaires a organisé durant ses cinq premières années de nombreuses activités sportives et culturelles, que ce soit cours de sauvetage, reportages vidéo, visites d'entreprises, aides humanitaires ou autres camps dans la nature. Forte aujourd'hui d'une vingtaine de membres actifs, la société tend à prendre un nouveau départ, un nouveau comité emmené par Yannick Crausaz, remplaçant l'équipe des membres fondateurs qui ont atteint la limite d'âge.

Création d'un conseil

Suite à un révision des statuts, les quatre anciens resteront toutefois à disposition des Mousquetaires par le biais d'un conseil dont le travail sera d'aider la nouvelle équipe dirigeante dans ses tâches administratives et dans la réalisation de certaines activités. Même si ce conseil gardera un droit de veto sur la société afin de lui garantir une sécurité pour l'avenir, il respectera la devise «des jeunes pour les jeunes» et n'abusera pas d'un pouvoir d'ancienneté en laissant libre expression au comité en place.

Ouvert à tous

Bien restructurés, les Mousquetaires continueront donc sur leur lancée en projetant d'ores et déjà quelques activités comme le brevet de jeune sauveteur, l'animation d'ateliers ou des vols en hélicoptère. Le comité précise que la société est ouverte à tous les jeunes de 10 à 16 ans (réunion en principe le samedi après-midi), tout renseignement complémentaire et inscription pouvant être pris auprès de Yannick au 715348 ou de Joël au 715254. *(elem)*

Le syndicalisme renforcé

Le SIB Bas-Valais, né de la fusion de la FOBB et de la FTCP, compte 2300 membres.

PORT-VALAIS. – «Le fait de renoncer à l'appellation archiconnue de FOBB n'a pas manqué de susciter un sentiment de regret chez beaucoup d'entre nous.» Une petite phrase au parfum nostalgique lancée hier au Bouveret lors de l'assemblée des délégués du Bas-Valais par M. Arsène Dellea, président du nouveau syndicat SIB (Industrie et bâtiment), né de la fusion de la FOBB et de la FTCP depuis le début de cette année. L'union fait la force, dit-on, et les chiffres sont là pour le prouver. Ainsi, le SIB, section Bas-Valais, compte aujourd'hui près de 2300 membres cotisants, dont 1700 pour le secteur du bâtiment et 600 de l'industrie, a relevé lors de cette réunion le secrétaire et caissier Jean-Claude Glassey.

Le chômage

La crise de l'emploi est la préoccupation majeure du monde syndical actuellement. «Les responsabilités semblent partagées et diluées quant aux causes de cette situation», note M. Dellea qui ajoute: «La réponse syndicale aux problèmes posés par la crise passe par plus de solidarité. Les collègues du secteur industriel, encore peu touchés par le phénomène, renforcent notre section avec un apport important de membres et de militants qui vont consolider notre capacité d'action en faveur des travailleurs.»

Conventions

Dans ce contexte, les syndicalistes sont très attentifs au renouvellement des conventions collectives de travail (CCT) et au contrôle de leur application. Les négociations s'annoncent souvent plus difficiles. Mais des résultats ont été obtenus. Ainsi la CCT de la maçonnerie et du génie civil a été revue. Les salaires horaires ont été augmentés dans une fourchette allant de 1,15 à 1,80 franc.

Le contrat type pour les bureaux d'études a aussi été revu. Dans les professions de la plâtrerie et peinture, les salaires réels ont été augmentés le 1er janvier 1993 de 1,1 franc pour les travailleurs qualifiés et de 0,95 franc pour les manœuvres.

Dans la menuiserie, l'ébénisterie et la charpenterie, les mêmes augmentations des salaires réels ont été enregistrées.

Bois Homogène

L'assemblée des délégués du Bouveret est revenue sur la fermeture de Bois Homogène S.A. à Saint-Maurice. «Force est de constater que le dialogue social a été, aussi longtemps que l'entreprise a existé, le dernier souci de la direction» note M. Glassey. Au sujet du plan social, âprement discuté, un montant de 100000 francs a été mis à disposition des licenciés. «Cette somme gérée paritairement est destinée à aider les plus démunis et doit permettre de contribuer aux charges nouvelles que créent ces licenciements. Ainsi les déménagements et les frais de transports encourus à la suite de la prise d'emploi à l'extérieur pourront être réduits grâce à ce fonds.»

Malades gonflés

Au chapitre des assurances maladie, Anne Schwab s'insurge contre certains excès. «Comment expliquer autrement que par des abus le fait qu'en 1992 avec une diminution du nombre des assurés (saisonniers absents), les dépenses aient augmenté de plus de 50% en ce qui concerne les indemnités journalières? Nous devrons agir et appliquer très strictement les dispositions légales.

Ce n'est qu'à cette condition que nous pourrons sauver cette institution sociale qui nous est chère.» *(gib)*

Toute cette eau pourrait être épargnée chaque année.

Bureaux de vente, locaux d'exposition et de démonstration: V-ZUG SA, 6301 Zoug, Industriestrasse 66, tél. 042 33 99 33, fax 042 33 92 34, Vidéotex *4422#. 6500 Bellinzone, Via Taddei 3, tél. 092 25 62 32. 2501 Bienne, Rue Centrale 63, tél. 032 22 14 11. 7000 Coire, Alexanderstrasse 14, tél. 081 22 17 67. 1211 Genève 6, Rue des Cordiers 5, tél. 022 735 48 70. 1005 Lausanne, Avenue Mon-Repos 14, tél. 021 23 24 48 (dès septembre 1993: 021 323 24 48). 4142 Münchenstein, Grabenackerstrasse 8, tél. 061 415 81 10. 9000 St-Gall, Rosenbergstrasse 30, tél. 071 23 24 28. 6301 Zoug, Zugorama, Baarerstrasse 124, tél. 042 33 94 33.

Avec les machines à laver de la nouvelle génération Adora, la fantastique économie de 31,2 milliards de litres d'eau devient réalisable. Il suffirait de placer une Adora dans chaque ménage suisse. Ce qui permettrait de gagner encore 312 millions de kWh par an. Les indices records de consommation du nouveau programme compétitif ménagent à l'extrême notre milieu vital: pas plus de 45 litres d'eau et 0,5 kWh d'électricité en 30 minutes chrono. Des performances qui font date. Dues à la sidérante avance technologique et au nouveau tambour ultraprévenant de ZUG. Aussi doux pour les plus fins tissus que pour l'environnement. Si vous cultivez la prévenance écologique, adressez ce coupon à V-ZUG SA, Case postale, 6301 Zoug, pour recevoir une documentation complète.

Nom/Prénom: N/WA

Rue/N°:

NPA/Localité:

V ZUG

L'avant-garde pour cuisine et buanderie.

Les temps sont à l'économie

Succès pour la vente-échange layette version 1993.

SION. – Organisée sous la tutelle de la Fédération romande des consommatrices, mais mise sur pied par un groupe de bénévoles, la bourse-échange layette version 1993 a connu un véritable succès. Une réussite qui s'inscrit dans la droite ligne de l'année précédente. La vente a eu lieu mercredi dans la salle située sous l'église du Sacré-Cœur. Auparavant, durant toute la journée du mardi, une quarantaine de bénévoles avaient réceptionné les articles.

10 ans

Si la bourse-échange de printemps fête son dixième anniversaire cette année, sa sœur aînée, la bourse-échange d'automne, souffle en 1993 sa vingt-deuxième bougie. Cette dernière est née sous l'impulsion de quelques amies, membres pour une part de la Fédération romande des consommatrices et de l'Action catholique d'autre part.

Du succès

Si la bourse-échange d'automne propose plutôt des articles de sport (skis, patins, etc.), la bourse-échange de printemps offre mille choses utiles pour la petite enfance, de la poussette aux habits, en passant par les jouets et autres gadgets.

Ces ventes connaissent par ailleurs un grand succès, qui s'accroît d'année en année depuis deux ans. Preuve qu'en cette période de récession, les temps ne sont plus au gaspillage. Ainsi en 1992, la vente de printemps avait atteint le chiffre de 12 800 francs contre 7000 francs en 1991. La même progression a été enregistrée pour la vente d'automne. Cette année, l'effectif des bénévoles a été augmenté d'une dizaine de personnes, et en un jour, quelque 3200 articles ont été enregistrés. *(dan)*

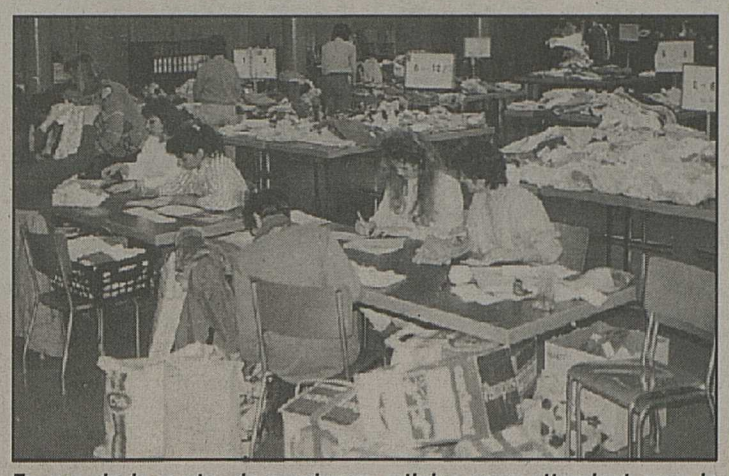

En vue de la vente, de nombreux articles vous attendent sous le Sacré-Cœur. nf

Talent de monstres...

Medusa a atteint le bout du monde.

SION. – Il y a deux ans, Geneviève Guhl orchestrait dans la capitale un solo fort réussi. La vie d'une femme de sa naissance à sa mort avait été présentée par cette jeune femme talentueuse. Ces derniers jours, l'actrice d'origine valaisanne a à nouveau séduit le public sédunois en présentant avec le théâtre Dedal «Medusa». Les sœurs Gorgones, monstres préolympiens aux chevelures de serpent qui changeaient en pierre ceux qui les fixaient, on été le premier point de repère pour la construction de ce spectacle. «On s'est approprié ce mythe pour ensuite raconter des choses qu'on avait envie de dire» commente Geneviève Guhl. Les paroles ont touché leur but. Les spectateurs du Petithéâtre ont rejoint un lieu de passage entre la vie et la mort. «Situé au bout du monde, au bord de la terre». Dans cet univers, respiraient et vivaient une muette, une aveugle et une sourde. Trois sœurs, trois âmes, trois gardiennes. Qui vaquaient au lavage, au séchage et à la disparition des enfants, des femmes et des hommes transformés en cailloux. «Parce que mourir était nourrir les lois de la nature.» Puisque les êtres trépassés devaient être happés par une bouche vorace...

Endroit magique

Chants grec, russe et africain ont apporté le mystère au quotidien de ces déesses prisonnières de leur terre magique. Enfermées dans leur territoire, elles ont vécu l'arrivée de Persée, «là d'où on ne revient pas, là où la valeur des richesses cesse de compter».

Le fils de Zeus a dû se battre avec les rudesses de la montagne pour accéder à ce périmètre de rocs où son reflet l'attendait. Les éléments du décor, en l'occurrence du matériel de récupération, ont rempli leur office d'invite à l'irréel. Les spectateurs ont pu voyager dans le temps et dans leur imagination. Ils ont aimé beaucoup, passionnément.

Le théâtre Dedal tournera l'année prochaine dans le pays. Le succès guette les jeunes personnages. *(cat)*

Une grand-mère comblée

Une férue de jass fête ses 90 ans.

SION. – Mercredi était jour de fête pour Mme Ida Delgrande. Cette bourgeoise de Sion a en effet soufflé les nonante bougies de son gâteau d'anniversaire. Sa famille était à cette occasion à ses côtés pour lui redire son amour et sa tendresse. M. Michel Biollaz, du service social, le conseiller communal Régis Lorétan et le conseiller bourgeoisial François Bolli lui ont également présenté tous leurs vœux de bonheur et de santé. L'heureuse grand-mère de quatre petits-enfants a reçu de la part de la commune des plateaux en étain et la bourgeoisie lui a offert les deux volumes de l'armorial de la région. Un cadeau fort apprécié par celle qui aime lire. Le jass reste toutefois son loisir préféré.

Femme active

Mme Delgrande est née le 17 mars 1903 dans la capitale et elle était la fille d'Ernest et de Joséphine Attinger. Elle avait quatre sœurs et un frère. Après l'école primaire et ménagère, elle fit un apprentissage de couturière pour hommes. En 1932, elle unit sa destinée à M. Ernest Delgrande, marbrier-sculpteur de profession. Trois enfants vinrent renforcer le bonheur de ce couple. L'un deux, Jean-Jacques, devait malheureusement décéder en bas âge. Parallèlement à ses tâches de mère de famille, Mme Delgrande a géré plusieurs années durant le commerce familial de tissu à la rue du Rhône. En 1956, elle eut l'immense chagrin de perdre son époux. Cette charmante nonagénaire a déployé une grande activité durant toute sa vie. Elle a notamment collaboré à l'ouvroir paroissial, a fait partie du comité du club des aînés et est membre du tiers-ordre. Aujourd'hui, elle vit toujours dans son appartement de la rue Chanoine-Berchtold. Le NF s'associe à ses proches pour lui réitérer ses félicitations et lui souhaiter de beaux moments pour ces prochaines années. *(cat)*

Photo de famille en compagnie de MM. Lorétan et Bolli. nf

Michel Fonteyne-Leitao, alias Persée, découvrit l'univers des Gorgones. gilbert vogt

Gratuit pour les chômeurs

ANZÈRE. – Les responsables touristiques d'Anzère ont décidé de faire un geste de solidarité envers les victimes de la mauvaise conjoncture actuelle. Dès lundi et jusqu'au samedi 27 mars, tous les chômeurs et chômeuses pourront bénéficier de la gratuité sur toutes les installations de remontées mécaniques de la station. Il suffira de se présenter à l'un des guichets avec sa carte de chômage pour profiter de cette offre fort sympathique. C'est un peu de baume dans le cœur des sans emploi, à un moment où leur pénible situation ne les incite certes pas à penser «vacances».

Un geste qui ne résoudra pas les problèmes des travailleurs à la recherche d'une nouvelle situation... Mais comme l'affirme l'office du tourisme, «Un ou plusieurs jours de ski sans frais, c'est tout de même bon pour le moral»!

Accueil de qualité

Autre geste fort sympathique d'une station qui s'efforce d'améliorer son accueil: hier matin, sur une terrasse des Rousses, des skieurs ont bravé le temps gris et le vent d'altitude et se préparent à rejoindre les pistes. Brève annonce au haut-parleur: «Vous êtes courageux de skier par ce temps gris... Alors vous méritez bien que je vous offre l'apéritif...» Et le patron et le personnel des lieux de distribuer gratuitement à tous les clients présents un excellent verre de muscat...

Plutôt sympa, non? *(wy)*

EN BREF

Cours de ski

THYON-LES COLLONS. – Depuis une semaine, Thyon-Les Collons accueille une cinquantaine de malvoyants et d'aveugles pour un cours de ski. Les participants sont accompagnés de leurs guides personnels qui les assistent dans leur sport préféré. Un programme d'animation comprenant descente au flambeaux, course, vols en double en parapente et séance de stretching a été mis sur pied à l'intention de ces hôtes. L'école suisse de ski a par ailleurs profité de ce camp pour former quelques-uns des professeurs à l'initiation de la conduite à skis des malvoyants et des aveugles.

Concert à Vex

VEX. – La fanfare Echo des Glaciers organise le 21 mars à 17 h 30 son concert annuel à la salle de gymnastique. Placés sous la baguette de M. Grégoire Debons, musiciennes et musiciens interpréteront plus d'une dizaine de morceaux.

Fanfare

SAINT-LÉONARD. – La fanfare La Léonardine convie ce soir à 20 heures à la salle du collège tous les amateurs de musique. De nombreuses œuvres figurent au menu de cette soirée et à l'entracte se produiront les membres de la fanfare des jeunes et des tambours.

Sculptures et collages

SION. – Depuis jeudi sont accrochées aux cimaises de la galerie Grande-Fontaine les œuvres de Jean Suzanne. Celui qui se consacre entièrement aux arts plastiques depuis huit ans a participé à de nombreux salons et expositions d'art contemporain. Epris de belle matière, ce Français avoue une préférence pour l'arbre veiné et joue sur l'alternance des matières; il brunit l'acier au chalumeau, soude des élements divers et polit le métal pour le faire ressortir. Surtout, il galbe sensuellement les surfaces pour en faire des pièges à lumière. Sculptures et collages attendent les visiteurs jusqu'au 10 avril dans l'espace culturel sédunois, ouvert du mardi au samedi de 14 h 30 à 18 h 30.

Treize-Etoiles à succès

Le dimanche 7 mars 1993 s'est déroulé au Kursaal de Berne le 7e Swiss Entertainment Contest.

A cette occasion, chaque ensemble devait présenter aux jurys (pour la musique et pour la présentation) un programme d'une vingtaine de minutes dans lequel devait être inclus une pièce solistique.

Pour la circonstance, le brass band Treize-Etoiles présenta Frédéric Pitteloud, jeune cornettiste, qui interpréta merveilleusement «Gentleman Jim» de John Carr.

A l'annonce des résultats, le brass band Treize-Etoiles fut à l'honneur. En effet, il obtint le prix de la meilleure présentation tandis que Frédéric Pitteloud remporta le prix de soliste.

Au classement final, le brass band Treize-Etoiles terminait deuxième, à un point seulement du brass band Berner Oberland qui remporta ce concours. Ainsi, les résultats sont les suivants: 1. Brass band Berner Oberland, 232.5; 2. Brass band Treize-Etoiles, 231.3; 3. Oberargaeur brass band, 228.

Un grand bravo donc à Frédéric Pitteloud, Géo-Pierre Moren, directeur du BB Treize-Etoiles, et à tous ses musiciens, qui, une fois de plus, ont porté très haut les couleurs du Valais. *(c)*

Iles pour plongeurs...

Un séminaire sur la sécurité des plongeurs aura lieu aux Iles. Pratique et théorie figureront au menu «liquide» de cette journée.

SION. – Le Valais compte aujourd'hui environ 300 plongeurs brevetés actifs et le nombre des adeptes ne cesse d'augmenter. Les incursions dans les plans d'eau exigent le respect de certaines règles. Dans ce type de loisirs, il est bénéfique de se remettre en question et de se tenir au courant de l'évolution des mesures préventives. Dans cette optique, un séminaire intitulé «plongée et sécurité» aura lieu le 6 juin aux Iles. Organisée par l'école Le Binôme, ce rendez-vous aquatique poursuivra deux buts. Une sensibilisation aux mesures permettant d'éviter tout accident est projetée et cette réunion permettra également un rapprochement des sportifs du canton. La participation est ouverte à chaque club ou amicale, aux responsables des groupements d'ambulanciers régionaux, aux représentants du sauvetage héliporté et aux plongeurs-secouristes de la police cantonale.

A l'eau...

Pratique et théorie seront proposés aux férus des profondeurs. Le matin un concours d'orientation subaquatique, des jeux d'adresse et des réanimations sur mannequins sont prévus. L'après-midi, des spécialistes se pencheront sur différents thèmes. L'acheminement d'un accidenté vers un centre de recompression et de traitement hospitalier des accidents de plongée sera traité par le Dr Francis Héritier, chef de clinique universitaire. «Profondeur et sécurité» sera le thème de l'exposé de l'instructeur national Maurice Badoux. La prévention et la présentation de matériel seront abordés par le Dr René-Pierre Beysard, président du Binôme. L'organisation d'une plongée complètera ce programme. *(cat)*

Le Festival BD servi al dente

Cette année promet d'ores et déjà d'être chaude pour les bédéphiles. L'Italie sera en effet l'hôte d'honneur.

SIERRE. – Malgré le retrait des principaux parrains, l'édition 1992 du Festival de la bande dessinée a été excellente. Les héros d'albums imagés ont en effet attiré 46000 visiteurs. Une très bonne qualité a également été relevée parmi les ouvrages primés en 1992. Les nombreuses entrées enregistrées ont ainsi permis à l'association du festival de réaliser un léger bénéfice après l'amortissement de la dette faite au lancement de la manifestation.

A l'italienne

L'an dernier, le festival avait renoué avec le principe de l'hôte d'honneur. Durant quatre jours, les cousins d'Amérique avaient ainsi pris d'assaut la cité du soleil. L'ouverture sur la ville avait également été reprise avec l'exposition du Chat au centre La Terrasse.

Cette année, l'Italie sera l'invitée de marque de la BD. A noter pour les connaisseurs que pour l'occasion, les aventures de «Dylan Dog» seront spécialement traduites en français. Les bédéphiles auront la possibilité de découvrir ou de redécouvrir ce personnage très populaire chez les Transalpins. BD 93 recevra en outre une centaine d'auteurs dont les lauréats de l'édition 1992 et une douzaine de fanzines. La majorité des éditeurs importants seront présents. La bourse des pin's sera à nouveau montée. Un hommage à Grzegorz Rosinski est par ailleurs prévu.

De l'érotisme

Plusieurs expositions seront naturellement mises sur pied. Parmi les classiques, on retrouvera celle destinée aux nouveaux talents et celle consacrée aux dessins d'enfants. Parallèlement au festival, le château de Villa exposera des photographies retraçant vingt ans de restauration à Venise. La maison de Courten sera quant à elle réservée aux regards avertis. Une expo intitulée Carré blanc y sera présentée. Elle sera dédiée à la BD érotique.

Rencontrant toujours un vif succès, les animations et les spectacles de rue ainsi que les concerts de rock prendront une nouvelle fois possession des pavés de la rue du Bourg. Plusieurs films seront aussi projetés dans les salles de cinéma de Sierre. Côté nouveauté, une miniville sera créée derrière l'hôtel de la Poste en collaboration avec des écoliers sierrois. Des chômeurs en fin de droit seront d'autre part engagés durant neuf semaines pour préparer le festival. Plus de trois cents bénévoles apporteront aussi leur soutien.

Des pâtes oui...

Réunie jeudi soir en assemblée, l'Association du festival international de la bande dessinée a par ailleurs nommé Dominique Germann président du comité d'organisation et président par intérim de l'association. Précisons que cette dernière envisage de modifier ses structures et de redéfinir le rôle du président de l'association. Dominique Germann a remplacé dans ses fonctions Georges Pont. En guise de remerciement, le comité a notamment remis à son ex-président au verbe truculent un cadeau original. Dans un esprit typiquement BD, l'intéressé a reçu une quantité de pâtes équivalant à son poids. On n'en dira pas plus...

Le nouveau et l'ancien présidents de l'Association du festival international de la bande dessinée. nf

(sybi)

«Péchés à la ligne du cœur»

Charles Constantin présente son nouveau spectacle à Lens.

LENS. – A l'occasion des festivités marquant son 25e anniversaire, la Société de gym Flanthey-Lens a décidé de célébrer l'événement en force. Ce soir, elle fera en effet appel à l'humoriste-imitateur Charles Constantin. A la suite de la revue humoristique proposée à 20 heures par Gym Flanthey-Lens, l'artiste valaisan présentera en grande première son tout nouveau spectacle «Péchés à la ligne du cœur» à la salle du Louché à Lens.

Connu pour ses farces à la Dodu Dodo, ses imitations d'hommes politiques ou de vedettes, Charles Constantin a acquis au fil des années une plus grande maturité. Son spectacle s'en ressent. Ses textes, plus riches, s'articulent subtilement autour d'un fil conducteur que l'on devine en filigrane tout au long de la représentation. Son humour toujours aussi franc s'exprime par des mots plus élaborés, plus recherchés.

L'entourage de Constantin s'est également étoffé. Un deuxième musicien, Joseph Cutruzzula, guitariste sédunois, est venu épauler son organiste habituel, Claude-François Bagnoud de Flanthey.

Charles Constantin et ses acolytes seront ce soir en spectacle à Lens. ldd

L'intrigue de «Péchés à la ligne du cœur» est simple. Seul dans sa chambre, un auditeur malheureux rêve de changer le monde. Il confie ses problèmes à la ligne du cœur.

Incarnant tour à tour l'auditeur et son confident, Constantin répond à l'homme de la rue en parodiant les chanteurs célèbres du moment. En usant d'accents très différents, il est peu à peu amené à traiter des thèmes brûlants comme ceux de l'enfance face au monde des adultes, ceux de l'amour, de l'argent, de l'armée et même d'un sujet encore trop souvent tabou, le sexe.

(sybi)

Adieu Marcel Loye

SIERRE. – Marcel Loye, personnage chaleureux et figure attachante de Tservettaz, nous a quittés ce mercredi. Sa disparition plonge ses amis du quartier sierrois dans la peine. Il en est de même pour tous ses proches habitant le village de Grimentz, la seconde patrie de Marcel.

Originaire de la station anniviarde, Marcel était né le 2 février 1910. Fils de Basile et de Philomène née Solioz, Marcel avait épousé Marie, née Perruchoud. Ensemble, ils élevèrent une famille de cinq enfants, trois filles et deux garçons.

Ancien métral de la société de la Cible de Grimentz, «bouteiller» de la grande table bourgeoisiale, Marcel avait connu la transhumance entre la plaine et son village natal. A son épouse Marie aujourd'hui dans la peine, à ses enfants, à Guy, connu pour ses activités au sein des sociétés sierroises, le «Nouvelliste» dit sa sympathie émue. *(dac)*

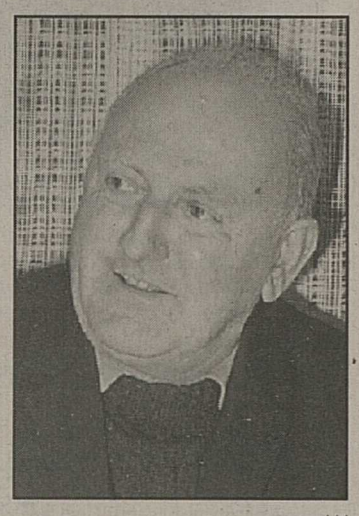

ldd

EN BREF

Acrobaties

CRANS-MONTANA. – Les meilleurs athlètes de ski artistique et acrobatique seront présents samedi à 16h30 et à 20 heures à la patinoire d'Ycoor de Crans-Montana. Les Tumblingmen donneront leur première représentation suisse. Le spectacle sera accompagné de musique moderne.

Le Pérou à Vercorin

VERCORIN. – Le groupe péruvien-équatorien Tempestad sera samedi soir à Vercorin. Une grande variété de rythmes et de mélodies composant le folklore andin et une sélection d'instruments typiques seront présentées. Le concert aura lieu à 22 heures à la discothèque de Vercorin.

P

Résultats du concours marenda

Des gagnants lors de la remise des prix. nf

SIERRE. – Au début de l'année, Valcrème S.A. a lancé un concours marenda. Il suffisait de détacher la pastille autocollante apposée sur le marenda et de l'envoyer à Valcrème S.A. à Sierre.

Les gagnants

Le tirage au sort a désigné les treize gagnants suivants: Henry Willi de Randa, Jean-Marc Gillioz de Sion, Michel Gex-Fabry de Val-d'Illiez, Marcelle Tissonnier de Brigue, Annemarie Montani de Salquenen, Lucie Mabillard de Grimisuat, Georgette Clivaz de Chermignon, Marcelline Bridy de Martigny, Iris Nanzer de Brigue-Glis, G. Favre-Zufferey de Saint-Luc, Manuel Luaces de Romanel, Serge Barman de Meyrin et Freddy Kobel de Monthey. La remise des prix s'est déroulée mercredi après-midi au siège de Valcrème S.A. à Sierre.

P

PENSÉE BAHA'IE

Les signes de Dieu brillent aussi manifestes et resplendissants que le soleil, parmi les ouvrages de Ses créatures. Tout ce qui procède de Lui est d'un ordre à part et se distingue toujours des inventions des hommes.

Baha'u'llah

Les Baha'is du Valais
C.p. 48, 1950 Sion

Apprendre à sauver

Cours d'introduction pour sapeurs-pompiers.

Les sapeurs-pompiers en exercice. nf

SIERRE. – Trente-six sapeurs-pompiers nouvellement incorporés ont suivi cette semaine durant trois jours un cours d'introduction régional au local du service incendie et sécurité de Sierre. La formation de base de sauvetage et de lutte contre le feu était organisée pour le district. Elle regroupait le centre de secours incendie A (CSI) de Sierre et les CSI B de Montana et de Vissoie. Le cours s'est déroulé sous la responsabilité du chef instructeur, le lieutenant-colonel John Glettig.

Théorie et pratique

Le programme d'instruction prévoyait un enseignement théorique portant notamment sur les connaissances du feu, les moyens d'extinction, l'organisation du service du feu, l'alarme et les transmissions. Une formation pratique était également dispensée.

Les participants ont ainsi eu l'occasion de se familiariser avec le service de sauvetage comprenant notamment l'utilisation des échelles et de la luge de sauvetage et les mesures à prendre pour prodiguer les premiers secours. Les élèves sapeurs-pompiers ont en outre découvert en détail la lutte contre le feu en étudiant en particulier les moyens et les techniques d'extinction.

(sybi)

O'JEANS

23, RUE PORTE NEUVE - 1950 SION

Emil Frey SA

Avant d'acheter passez nous voir!

GRAND FESTIVAL DE L'OCCASION !

du 5 au 31 mars 1993

Plus de **50 modèles** exposés
dans plus de **15 marques** différentes,
tous expertisés et garantis
à des prix très avantageux.

A l'achat de toute occasion pendant le festival
UN BON D'ACHAT DE 5%
(à valoir dans nos divers départements)

EMIL FREY SA SION

83, Rue de la Dixence Tél. 027 / 31 50 50 Fax 027 / 31 24 89

TOYOTA - LEXUS - JAGUAR -
ROVER - RANGE ROVER - SUBARU

CENTRE OCCASIONS

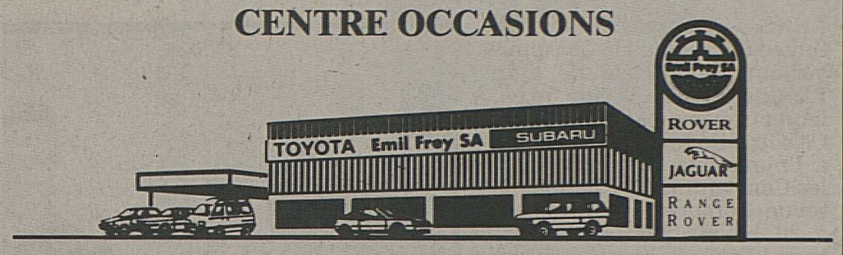

Le plus grand choix à Sion ! ! !

Nouvelliste et Feuille d'Avis du Valais

AVIS A NOS ANNONCEURS

Mercredi 21 avril 1993

DÉTENTE, LOISIRS

Nous proposerons à nos **117 000 lecteurs** des pages consacrées à la détente et aux loisirs dans notre édition du mercredi 21 avril 1993.

Profitez-en en y insérant vos conseils et suggestions.

Nous sommes à votre entière disposition pour vous conseiller au (027) 29 51 51, interne 211.

EDITION À THÈME

ANNONCES DIVERSES

GASSER

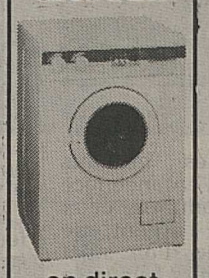

en direct Fabrication allemande

027 22 80 29 appareils ménagers GASSER GASSER FRERES SION

Exposition Gd-Pont 29 Sion

Ha-Ra®

Ha-Ra le système de nettoyage moderne – 95% de détergent en moins – votre contribution personelle à la protection de l'environnement!

Aimeriez-vous faire connaissance des produits Ha-Ra? Adressez-vous à la conseillère Ha-Ra dans votre région:

Evelyn Vuignier
1958 Uvrier
Tél. 027/ 312579

FLEXI CREDIT

Le crédit à remboursement flexible

Payez selon votre budget.

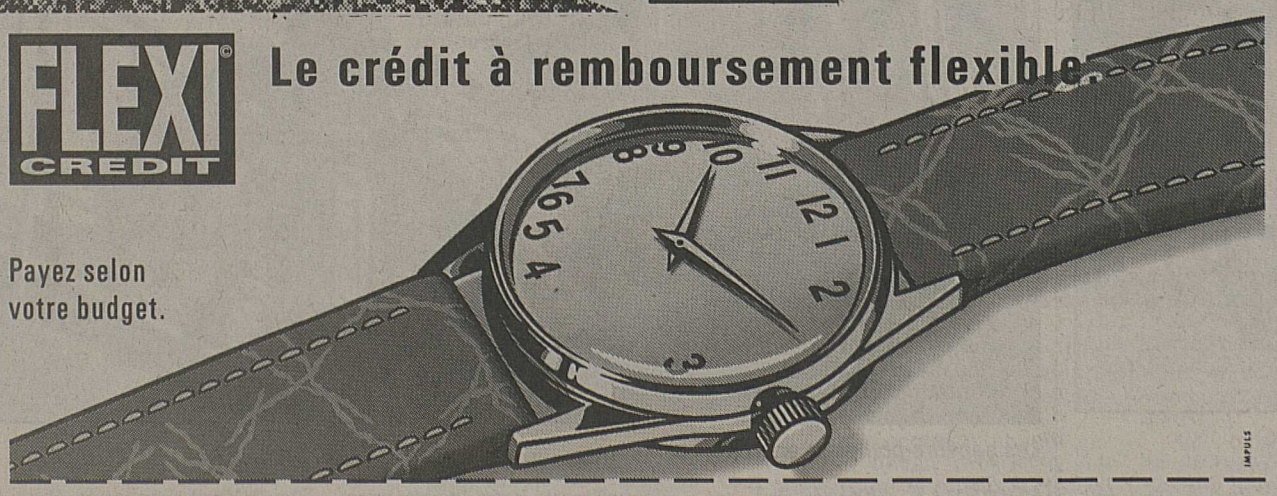

Avec Flexicrédit, c'est vous qui déterminez, de mois en mois, le montant de vos remboursements. Vous optez pour le versement minimal ou pour un montant supérieur. A votre guise! Plus vite vous remboursez, plus vous diminuez le coût de votre crédit. Si vous êtes en avance sur le plan de remboursement, vous pouvez également suspendre le paiement de vos mensualités. Vous saurez d'ailleurs toujours où vous en êtes grâce au décompte annuel qui vous est adressé. Flexicrédit, le crédit à votre rythme!

Veuillez m'adresser, sans aucun engagement de ma part, le prospectus «Flexicrédit» avec une formule de demande.

Nom 389
Prénom
Rue, No
NPA/Lieu
Date de naissance

banque aufina

Société affiliée de l'UBS

Banque Aufina, 2, rue du Scex, 1951 Sion, téléphone 027 22 95 01

Intérêt annuel d'après montant du crédit et durée: 14,25–15,5%, calculé selon méthode des annuités; assurance pour solde de dette en cas d'incapacité de travail incluse.

TOURISME ET VACANCES

PÂQUES

à LIDO DI JESOLO

Hotel **OASIVERDE** Via Belgio, 5 - Venise (Italie) Tél. (0039421) 961331 - Fax 362373 - 20 minutes de voiture de Venise. Chambres, chauffées, douche, W.C., ascenseur, **7 jours à Pâques Lit. 270.000** pension complète.

Costa Brava/Playa de Pals, à louer (dans villa de propriétaire suisse)

appartement

4-5 pers., piscine, jardin, barbecue extérieur, tranquille, vue, 5 min de la mer. Animaux bienvenus.

Ø (003472) 62 20 72/63 60 89 ou fax (003472) 62 35 31.

036-074286

Deux personnes soigneuses, discrètes, **cherchent**

logement de vacances

à l'année, non meublé, prix modéré, taux d'occupation minime.

Tél. (021) 617 33 03 ou (021) 37 62 00.

22-095588

Publicitas (027) 29 51 51

Caravanes Casita pliantes en dur, faciles à tracter, vite en service, grand choix, neuves et occasions, à des prix imbattables. Démonstration samedi ou sur rendez-vous. Facilités de paiement.

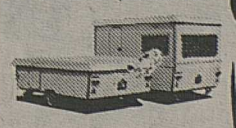

En face de Castolin.
AIRSOLEIL A. ESTOPPEY
1025 Saint-Sulpice (VD)
Tél. (021) 691 52 57

ANNONCES DIVERSES

VALAIS

LA MAISON ACCUEIL C.C.P. 19-9340-7

Donnez de votre sang

Sauvez des vies!

HOT-LINE
African Safari Club

Offres exceptionnelles avec garantie des prix

Kenya

2 semaines balnéaires dans un hôtel ****, en bordure de mer. En chambre double, en p.c. départ le vendredi de Bâle

Par personne dès **1590.–**

Egypte

Arrangement spécial d'avril à juin

4 jours à l'hôtel en Egypte suivis d'une mini croisière de trois jours sur le Nil. En p.c. durant la croisière, en logement et petit déjeuner à l'hôtel, en chambre et cabine double, au départ de Bâle

Par personne dès **820.–**

Autre possibilité:
1 semaine en hôtel au bord du Nil ou
1 semaine de croisière sur le Nil

Océan Indien

Croisière **«Vasco de Gama»**
Combinez vos prochaines vacances avec une croisière à la découverte des Perles de l'Océan Indien et un séjour balnéaire au Kenya.
Mombasa–Zanzibar–Moroni–Madagascar–Anjouan–Shungu Mbili.
2 semaines en p.c. en chambre double vols inclus. Au départ de Bâle le 5 avril.

Par personne cabine intérieure **1995.–**

Tous changements de vol ou de programme réservés

African Safari Club
StarLine

Tél. 027/22 66 04
4, rue de Lausanne 1950 Sion

Fiesch: journée du président

Le président de Fiesch et du Grand Conseil invite ses collègues.

FIESCH. – Magnifique journée à l'Eggishorn, le sommet des pistes de Fiesch-Kühboden. M. Herbert Volken invitait, sur son domaine, ses collègues du Grand Conseil. Il concluait ainsi, en beauté, une année présidentielle des plus mouvementées. Pour mémoire: l'affaire Dorsaz, la votation sur les NLFA, la votation sur l'EEE, les élections communales et cantonales, pour ne citer que les événements les plus importants.

M. Volken a beaucoup donné de sa personne, il a beaucoup travaillé durant cette année. Alors, des regrets? «Un peu, confie-t-il. Ce fut très stressant, dur par moments, mais combien intéressant. Que de rencontres, que d'affaires compliquées résolues. Lundi je vais avoir la nostalgie.»

En attendant la journée, elle, portait à l'euphorie. A 9 h 30 les invités déjeunaient à la station de l'Eggishorn, à 3000 mètres. Il n'y avait pas un nuage, le temps était printanier, la neige encore fraîche. Tout autour s'étendait l'un des sites les plus beaux du monde: celui du glacier d'Aletsch, entouré de ses 4000, l'Aletschhorn, le Mönch, le Finsteraarhorn, la Jungfrau. Herbert Volken les présentait en connaisseur, lui qui est guide.

De l'autre côté, au pied de l'assistance, s'étendait la vallée de Conches: «L'une des deux plus belles vallées du Valais avec le Lötschental», déclarait M. Volken, pour faire plaisir à son ami Pius Rieder, rédacteur en chef du «Walliser Bote» (qui est originaire du Lötschental). On pouvait distinguer, comme sur une maquette, les villages d'Ernen, de Mühlebach et le Binntal, qui représentaient la suite du programme de la journée.

On redescend

Il fallut bien redescendre. Tout le monde se rendit ensuite à Ernen, pour une visite du village. Un village qui a gardé la même apparence depuis le XVIIIe siècle. Sur son perron, il domine la vallée du côté de Rarogne oriental, et rappelle au visiteur sa grandeur passée de chef-lieu. Les deux célébrités d'Ernen sont sa maison Guillaume-Tell, avec le plus ancien tableau connu de notre héros national, et la maison du cardinal Mathieu Schiner.

D'Ernen on est monté dans le Binntal, et l'on s'est arrêté à Binn, pour visiter son fameux musée des cristaux. Les cristaux sont, en effet, la spécialité du Binntal. On en trouve ici que l'on ne trouve nulle part ailleurs. Nombreux sont les visiteurs qui ont vanté le caractère paradisiaque de cette vallée, et l'ont recommandée comme remède aux maux du temps. Ces qualités ont d'ailleurs été reconnues depuis fort longtemps. Les premiers habitants remontent, en effet, à l'âge de la pierre. Lorsque l'on a construit l'hôtel Ofenhorn, on a retrouvé trente-quatre tombes et divers instruments datant de cette époque.

Apéritif à Binn, puis départ pour Mühlebach, tout près d'Ernen, pour le dîner. Les convives furent gâtés par les hôtes des lieux. Après cela la visite s'achevait à Fiesch, naturellement. Les membres du Grand Conseil visitèrent alors le Feriendorf, et y prirent le goûter. La journée se termina vers 18 heures.

Le président du Grand Conseil habite une fort belle région. Ses collègues, maintenant, peuvent en témoigner en connaissance de cause. *(pc)*

Sur l'Eggishorn de Fiesch, jeudi passé: la journée du président Herbert Volken avec ses collègues du Grand Conseil. nf

IG Alu invite Alusuisse

IG Alu veut faire visiter les usines de Steg à une dirigeante du groupe Alusuisse.

STEG-SIERRE-SION. – Mme Dominique Damon était l'invitée du Conseil d'Etat valaisan et des usines d'Alusuisse de Sierre-Chippis. Mme Damon est la nouvelle responsable d'Alusuisse pour les usines valaisannes.

Aucune visite à Steg n'a été prévue, cependant. Les employés de cette usine sont très déçus de cet état de fait: bien que 200 emplois soient menacés à Steg, personne, à la direction générale, n'a jugé utile d'avoir un entretien avec le personnel concerné. On est particulièrement amer sur le fait qu'aucun des responsables du groupe, qui ont pourtant décidé la fermeture de l'usine d'électrolyse, ne la connaît bien, ni elle ni ses conditions de production.

La communauté d'intérêts IG Alu a donc, après avoir pris connaissance de la visite de la responsable en Valais, envoyé un fax à cette dernière. Elle invitait Mme Damon à une visite de l'usine de Steg, ainsi qu'à un entretien avec son personnel. IG Alu tient pour indispensable que le groupe réexamine la question de la fermeture des installations à électrolyse de Steg. Car d'excellents connaisseurs du marché international de l'aluminium, qui connaissent également les conditions de production à Steg, ont, entretemps, traité ouvertement d'erreur la décision de fermeture de cette usine.

Cependant, Mme Damon a décliné l'invitation, pour l'instant. *(pc)*

EN BREF

L'heure c'est l'heure

BRIGUE-GLIS. – Le Conseil communal de Brigue-Glis a, il y a peu, décidé de prolonger d'une heure l'ouverture nocturne des restaurants avec terrasse, durant l'été. Cette décision sera valable pour la période allant de la mi-juillet à la mi-août. Dans l'intervalle, un restaurateur a demandé à la commune une prolongation d'une heure pour son bar. Le Conseil communal a décidé, une nouvelle fois, de décliner ce type de demande.

Nouvelle pompe

BRIGUE-GLIS. – La pompe dans le Grindji, qui sert à tirer l'eau de la Saltina 70 mètres plus haut, dans les canalisations situées sur l'Obere Brigeri, doit être renouvelée. Le contrat de 11 000 francs a été attribué à la firme des Frères Zenklusen S.A. Les installations de l'Obere Brigeri fournissent les eaux d'irrigation pour les secteurs du Kastel, du Lingwurm et du Bachhalten.

Martigny

Founambules aux Caves

MARTIGNY. – Collard et Danvoye, alias les Founambules, seront ce dimanche aux Caves du Manoir à 21 heures. Amis du rire faites gaffe à vos rates, car les deux compères maîtrisent l'humour avec un talent fou et... silencieux. Enfin presque silencieux mis à part quelques borborygmes étranges. On l'aura deviné Collard et Danvoye ont poussé le mime jusqu'aux limites de l'art et les ont dépassées sans peine.

En témoignent leurs nombreuses tournées en Europe, particulièrement en Allemagne et en Espagne. C'est une occasion à ne pas manquer, comme on dit, de se convaincre des richesses d'un genre que le duo a renouvelé avec classe. *(ric)*

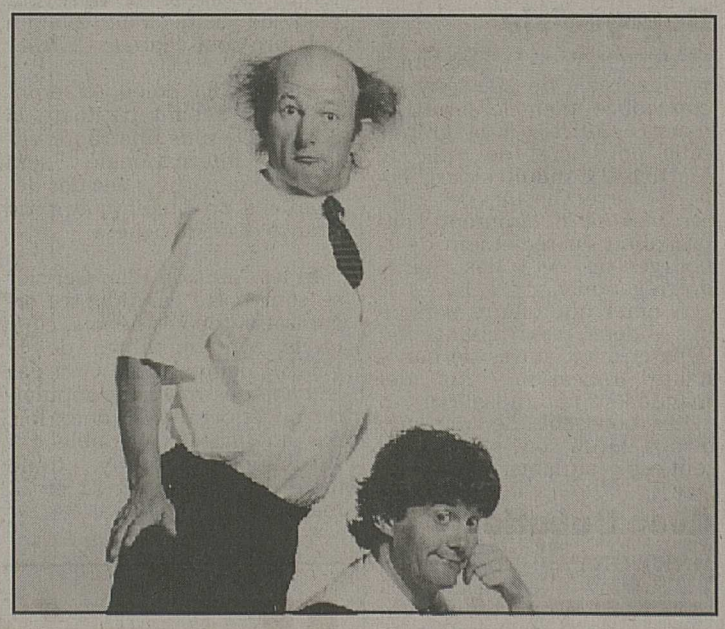

Collard et Danvoye dimanche soir aux Caves. ldd

PDC: la place des femmes

Le secrétariat général du PDC crée un poste pour la promotion des femmes.

BRIGUE. – Lors du séminaire des femmes d.c. suisses qui s'est tenu les 19 et 20 mars à Obergesteln, le secrétaire général du PDC suisse, Raymond Loretan, a annoncé la création d'un poste pour la promotion des femmes à la centrale du parti à Berne. La règle des quotas ayant été introduite dans les instances du parti suisse, il s'agit maintenant de garantir une représentation équitable des femmes également au sein des comités directeurs des partis cantonaux et de coordonner les mesures destinées à promouvoir les femmes en politique, à l'intérieur du parti. Par une politique du personnel bien orientée, la possibilité de poursuivre une formation en politique qui soit axée tout particulièrement sur les aspirations des femmes, des listes «favorables aux femmes» lors des élections cantonales et fédérales et une promotion de la relève, l'influence et les chances des femmes d.c. seront augmentées lors des élections.

Raymond Loretan rappelle que le PDC a placé la première présidente au Conseil national, Elisabeth Blunschy, la première présidente d'un parti gouvernemental, Eva Segmüller, et la première présidente du Conseil aux Etats, Josi Meier. Sur les huit conseillères d'Etat actuelles, trois appartiennent à notre parti. En 1911, le PDC suisse a introduit la règle des quotas au sein des instances du parti: à la présidence, au comité du parti et à l'assemblée des délégués, les deux sexes doivent être représentés chacun pour un tiers au minimum. L'élection au Conseil fédéral est aussi pour le PDC l'occasion de mettre un nouvel accent sur la promotion des femmes. Contrairement au président du PSS qui, lors de son élection tant au Conseil national qu'à la tête du parti, a relégué une femme à la deuxième place, le président du PDC suisse, Carlo Schmid, a pour sa part donné une preuve personnelle de sa volonté de promouvoir les femmes en laissant, en son temps, à Josi Meier sa place à la présidence du Conseil des Etats.

Ce poste pour la promotion des femmes, sera occupé par Annamarie Minder qui travaille actuellement en tant que collaboratrice scientifique au secrétariat général du PDC. Annamarie Minder est née le 9 décembre 1952 et est originaire de Horw et Schüpfheim (LU). Après un diplôme d'enseignement secondaire obtenu à l'Université de Zurich, elle a fait des études de sciences politiques à la haute école de Saint-Gall (lic. rer. publ.). *(c)*

Une fête pour Karin Roten

Réception de la championne du monde à Loèche-les-Bains.

LOÈCHE-LES-BAINS. – Il était 19 h 30, hier à Loèche-les-Bains, lorsque Karin Roten se présenta sur la place du village pour recevoir les lauriers d'une grande saison. Elle est en effet championne du monde juniors de slalom géant.

Le ski-club Gemmi de Loèche-les-Bains est bien entendu aux anges.

Bientôt, c'est-à-dire dans une semaine, Karin participera aux épreuves de coupe du monde de ski en Suède. Et là, elle se retrouvera au côté de Vreni Schneider. L'année prochaine s'annonce donc pleine de promesses pour la junior.

Celle-ci est devenue championne du monde en remportant deux slaloms et trois géants. Karin Roten a 17 ans. C'est l'âge où les championnes débutent. Si on lui demande qui elle admire, il faut deviner. Mais le fait de skier avec Vreni Schneider en fin de coupe du monde des professionnelles lui fait un sacré effet...

Fierté légitime

Sur la place du village de Loèche-les-Bains, M. Roland Grichting, président du ski-club de la Gemmi, ne pouvait dissimuler sa fierté légitime. Il rappela le long effort d'une sportive qui fut leur OJ, et qui participa à quatre reprises, en cette qualité, à des championnats suisses.

Le président rappela tout l'effort qu'une sportive doit consentir pour parvenir à un tel résultat. 17 ans, c'est jeune. Il faut y mettre beaucoup de son temps libre. Bien sûr, lorsque les entraînements se passent à plus de 3000 mètres sur les glaciers, quel jeune homme ou quelle jeune fille ne voudrait se trouver à la place de la championne?

Les vocations ne devraient donc pas manquer. Karin Roten suit les cours de l'école commerciale du collège de Brigue, dévolue aux sportifs de haut niveau. Sa camarade Madlen Summermatter s'y trouve également. Mais la classe manque d'élèves. Alors, sportifs de tous bords, inscrivez-vous! Cette classe est une spécialité valaisanne.

Hier soir, les Loéchois s'étaient réunis nombreux pour fêter leur championne. Au moins deux mille personnes étaient présentes. Karin ne manqua pas de remercier tous ces gens qui étaient venus pour elle. Et le président de l'office du tourisme, M. Daniel Montani, fut également d'avis que la fête était très belle. Pour une station comme Loèche-les-Bains, avoir parmi ses enfants une championne du monde ne peut que rehausser l'image sportive du lieu.

Loèche-les-Bains est en effet un centre de cure non seulement pour pour monsieur tout-le-monde, mais aussi pour les sportifs. De plus, elle possède des infrastructures de ski qui font très bien le pendant de ses installations thermales. Qui plus est, elle peut accueillir des compétitions lorsque d'autres stations sont en panne. *(pc)*

Karin Roten, l'enfant de Loèche-les-Bains, fêtée par sa station. nf

P

mednat

SALON DES MEDECINES NATURELLES

Ouvert de 10 à 19 h. • **Jeudi 25.3 nocturne jusqu'à 22 h.**
Entrée y compris accès aux conférences: Fr. 9.-
Prospectus des conférences et ateliers à disposition dans les drogueries et magasins diététiques ou en téléphonant au 021/643 21 11
Billet combiné Mednat • Camping, caravaning, motos & vélos • Handicap • Brocante (dès le 25.3): Fr. 12.-

24-28 MARS 93 • BEAULIEU • LAUSANNE

Des flèches de tout bois

Politique de relance, politique des prix, augmentation des salaires... tels ont été les thèmes de la traditionnelle assemblée de la Saint-Joseph de l'Association valaisanne des entreprises de menuiserie, ébénisterie, charpente et fabrique de meubles (AVEMEC) tenue à Fully.

FULLY. – Au début de la semaine, les Chambres fédérales ont décidé l'octroi d'un crédit de 300 millions pour la relance économique. Sur cette somme le Valais a d'ores et déjà obtenu 8,8 millions et d'autres montants doivent être encore attribués. C'est M. Pierre-Noël Julen, directeur du Bureau des métiers, qui a précisé ces chiffres hier à Fully lors de l'assemblée de l'AVEMEC. Il l'a fait dans un but informatif d'une part, mais aussi pour demander que le canton de son côté fasse le même effort pour la relance économique dans la construction, et ceci cette année encore.

Non à la sous-enchère

Hier à Fully, devant quelque 150 chefs d'entreprise et invités, le directeur du Bureau des métiers a également abordé le problème de la politique des prix et des adjudications de travaux: «Le souci principal des entreprises de la construction, a-t-il précisé, c'est le problème des prix et des marges. L'Etat et les communes ne donnent pas ici toujours le bon exemple, en adjugeant systématiquement au prix le plus bas possible... Nos milieux plaident pour la mise à l'écart systématique des offres de sous-enchère selon la méthode dite des moyennes arithmétiques.»

Le sujet a été également soulevé par M. Charles Besse, président de l'AVEMEC: «Je suis conscient de la situation des entreprises qui n'ont plus de travail et qui désirent absolument obtenir des commandes pour assurer une occupation de leurs collaborateurs... Mais cette situation ne doit pas être un prétexte pour pratiquer une politique des prix nuisible non seulement aux entreprises mais à la profession tout entière.»

Augmentation des salaires

Dans son rapport annuel, Charles Besse a tout d'abord tenu à préciser les tenants et les aboutissants de l'augmentation des salaires en 1993, qui a surpris en mal certains membres de l'AVEMEC. Il a rappelé que l'association est signataire d'une convention collective de travail de 1992 à 1994. Celle-ci prévoit la revalorisation des salaires de 1% au début 1993 et la compensation du renchérissement. Dans la morosité actuelle les patrons avaient tout d'abord refusé les augmentations correspondant aux 3% du renchérissement proposées par les syndicats. L'affaire a été portée devant l'Office cantonal de conciliation. Finalement l'AVEMEC a donné son accord «par souci du respect de la CCT qui vient de recevoir la «force obligatoire» du Conseil d'Etat et de l'Ofiamt».

Dans ces conditions «il était difficile pour les membres du comité de prévoir une autre solution», a-t-il conclu.

De gauche à droite: Oscar Mudry, vice-président, Laurent Maret, président de la section de Martigny, Pierre-Noël Julen, directeur du Bureau des métiers, Charles Besse, président de l'AVEMEC, Michel Bagnoud, directeur adjoint, Marcel Delasoie, secrétaire, et Rodolphe Moulin, membre du comité. nf

En vrac

L'assemblée d'hier a connu un ordre du jour chargé. Le président a fait le point sur le recrutement et la formation professionnelle.

Avec septante-sept nouveaux apprentis, les effectifs sont stables. Il a tenu à remercier le Service cantonal de la formation professionnelle et MM. Marcel Cossetto et Albert Seppey, respectivement directeur des cours de perfectionnement et des cours pratiques.

On signalera encore la création du Groupe valaisan des entreprises de charpente (GVC), une étude pour la création d'un centre technique de formation pour l'industrie du bois et la nomination de M. René Morand de Martigny au poste de secrétaire général de la Fédération romande des maîtres menuisiers, ébénistes, charpentiers, fabricants de meubles et parqueteurs. *(ric)*

En bref

Rendez-vous au CERM

MARTIGNY. – Après la Fédération Suisse-Liechtenstein des sports populaires qui tient son chapitre annuel ce samedi au CERM, une seconde assemblée octodurienne a lieu demain dimanche, au CERM également. Ce sont les délégués de la Fédération valaisanne des costumes qui se réunissent. Les représentants des sociétés, toutes attachées au folklore et à la tradition, évoqueront la prochaine fête cantonale prévue les 18, 19 et 20 juin à Martigny.

Concerts

MARTIGNY. – Hormis l'Harmonie municipale de Martigny en concert samedi soir à la fondation Pierre-Gianadda, trois autres manifestations du même type nous ont été communiquées.

A Saxon, le corps de musique est à l'épreuve de son public, samedi soir, dès 20 h 30, à la grande salle du Casino. Les musiciens interpréteront douze morceaux sous la direction de Léo Clausen. Un bal conduit par l'orchestre Sing's et René Dessibourg prolongera agréablement le rendez-vous.

A Fully, la fanfare La Liberté est, elle aussi (même soir, même heure) sous les feux des projecteurs. Dans leur stam du Cercle démocratique, les radicaux joueront treize œuvres dans le sillage de leur mentor Yvan Lagger. Là encore, un bal populaire suivra.

A Orsières enfin, les mélomanes auront l'occasion d'applaudir l'Echo d'Orny. La société se produit, samedi toujours, à 20 h 30, dans son fief. Sous la baguette de Bernard Tornay, la fanfare se propose de tourner douze pages musicales.

L'homme-orchestre Pierre-Elie Moulin animera ensuite un bal privé.

Bienvenue en Octodure

Les sports populaires siègent aujourd'hui à Martigny.

MARTIGNY. – L'assemblée de la Fédération Suisse et Liechtenstein des sports populaires se déroulera aujourd'hui à Martigny.

Les Amis de Plan-Cerisier s'occupent, depuis quelque temps déjà, de la mise sur pied de cette manifestation qui aura pour cadre le CERM.

Plus de 300 délégués seront présents, venant de toute la Suisse. De plus une représentation internationale sera aussi de la partie, avec des délégations du Luxembourg, de France et d'Autriche.

Si les Amis de Plan-Cerisier se sont porté candidat à l'organisation de ces débats, c'est qu'ils sont membres de la FSLSP depuis 1972. Ceci par le biais des marches populaires qu'ils organisent deux fois par an dans le vignoble qui surplombe Martigny. Celle d'été est prévue les 22 et 23 mai 1993.

Le hameau de Plan-Cerisier dont les amis font autorité en matière de marches populaires. ldd

Pour faire plus ample connaissance avec les Amis de Plan-Cerisier, on relèvera qu'ils s'occupent de faire connaître ce charmant hameau des hauts de Martigny-Croix. Ils œuvrent aussi pour en protéger le patrimoine et son aspect typique. Le mazot-musée des Amis de Plan-Cerisier est une curiosité du site, répertoriée à l'Association des musées suisses comme étant le plus petit du pays avec ses 55 mètres carrés. *(c)*

En bref

Bébé arrive

VOUVRY. – L'Ecole des parents de Vouvry organise une conférence-discussion le mercredi 31 mars 1993 à 20 h 30, à la salle communale de Vouvry.

«Bébé arrive... et moi?» Réflexion autour d'une nouvelle naissance, ce que vivent les aînés, ce que vit la famille par le Dr Nahum Frenck, pédiatre. Entrée Libre.

Bourgeoisie

MARTIGNY. – L'assemblée bourgeoisiale de Martigny est convoquée pour le lundi 22 mars, à 20h15, à la grande salle de l'hôtel de ville de Martigny. Conduites par Léonard-Pierre Closuit, ces assises verront notamment l'approbation du règlement de la bourgeoisie et des tarifs d'agrégation.

A noter que quatre personnes – deux ressortissants italiens et deux autres de nationalité française – ont demandé leur naturalisation.

Les bourgeois de Martigny diront, lundi soir, s'ils acceptent ces postulants.

Avec Dubuffet

MARTIGNY. – L'association Viv'Art invite le spectateur à prendre le risque d'une rencontre avec Jean Dubuffet, ce dimanche 21 mars, à 18 h 30, dans le cadre d'une conférence-débat animée par Michel Thévoz à la fondation Gianadda. Un rendez-vous à ne pas manquer, l'exposition actuellement visible à Martigny étant la première rétrospective complète de Dubuffet organisée par une institution en Suisse. Près de cent cinquante œuvres majeures y retracent l'ensemble du parcours d'un artiste qui fascine, mais dérange. «L'art doit toujours faire peur ou un peu rire», disait-il...

Peinture au Manoir

MARTIGNY. – Les amateurs d'art reprennent avec plaisir le chemin du Manoir, ce samedi. Les peintres Chantal Moret et Elisabeth Pérusset ont en effet suspendu leurs œuvres aux cimaises de l'espace culturel octodurien. Le vernissage est prévu cet après-midi, à partir de 17 heures.

L'exposition est ouverte tous les jours, sauf le lundi, jusqu'au 25 avril. Le lundi de Pâques, le Manoir sera exceptionnellement ouvert au public.

La fête à Fully

FULLY. – Le sujet alimente évidemment toutes les discussions. Ce Fully - Servette FC, comptant pour les seizièmes de finale de la coupe de Suisse, polarise l'intérêt général, non seulement au pied du Chavalard, mais dans tout le giron martignerain. Quelle que soit l'issue du match, la fête sera belle. Elle débute dimanche à 10 h 30. Plusieurs rencontres tiendront lieu de lever de rideau. Les deux fanfafes locales ainsi que le groupe folklorique Li Rondenià animeront Charnot et ses abords.

Le «Fans de sport» dominical de la TSR sera présenté en direct de Fully dont l'équipe fanion et son mentor Trinchero feront tout, tout, tout, pour contraindre les Genevois à la révérence. On peut leur faire confiance.

Public et météo aidant, c'est sûr, l'affrontement tiendra ses promesses.

Don de sang

VERBIER. – Le centre de transfusion de l'hôpital régional de Martigny organise une séance de prise de sang à Verbier. Ce don de sang a lieu le lundi 22 mars, de 17 h 30 à 20 heures, à la salle polyvalente A Comba, située à l'entrée de la station.

Les organisateurs remercient d'avance la population, comme ses hôtes, de se présenter spontanément pour ce qui constitue un acte de solidarité envers les malades et les personnes accidentées.

Un vétéran à l'honneur

Cinquante ans de sociétariat pour Raymond Carron-Cajeux.

FULLY. – Un jubilaire, un vrai, jeudi soir à Fully où l'Avenir donnait son concert annuel. Raymond Carron-Cajeux, puisque c'est de lui qu'il s'agit, a été fêté pour son demi-siècle d'appartenance à la fanfare démocrate-chrétienne.

Dans la foulée, le président Bernard Carron – il compte cette année vingt-cinq ans de sociétariat – a également récompensé Séraphin Carron pour ses trente-cinq ans d'activité. Le patron de la société n'a pas oublié, à l'heure des hommages, de décerner une mention spéciale au directeur René Bobillier pour dix ans de baguette (magique) à la tête du corps de musique.

Ces distinctions remises, l'Avenir s'est employée à fond pour maîtriser les pièges d'un programme dont «1812», la célèbre ouverture de Tchaïkovski, constituait le morceau de bravoure.

Les musiciens ont aussi offert à deux des leurs l'occasion de témoigner de leur talent de soliste. Ainsi, en première partie, Giuseppe Acunto et son instrument ont-ils passé avec succès le «barrage» de la «Rhapsodie pour euphonium», pièce commise par James Curnow. Toujours dans le même registre de l'interprétation «solitaire», mais après l'entracte cette fois, José Carron s'est parfaitement tiré d'affaire, interprétant très proprement une création signée Dizzy Stratford. *(gram)*

Les «jubilaires» de l'Avenir de Fully. De gauche à droite, Bernard Carron, Raymond Carron-Cajeux, Ariane Carron et Isabelle Taramarcaz (premier concert), Séraphin Carron et René Bobillier. nf

P

SAXON Tél. (026) 44 11 55
Les Caves du Casino
Expo de la CHANCE
La semaine prochaine, DÉGUSTATION de vins
tous les jours de 17 h 30 à 19 h
Carron-Giroud Georgy, Cave de Mazembroz, Fully

Nouvelliste
SPORTS

SKI ALPIN Vreni sauve la Suisse 22
FOOTBALL Chapuisat contre Auxerre 24
BASKETBALL Les paniers percés 29
CYCLISME Milan-San Remo 31

Cet emplacement publicitaire est à votre disposition
Pour tout renseignement: (027) 295 151, interne 211

FOOTBALL

Fully rêve d'un grand jour

Même s'il ne croit pas trop au miracle, Trinchero espère profiter du désarroi actuel des Servettiens.

Par Christian Rappaz

«Je n'attends pas la qualification, bien sûr, mais au moins une résistance digne et susceptible de faire office de référence pour la suite du championnat.» Serge Trinchero a trop bourlingué dans le football pour se mettre à rêver. Il sait mieux que quiconque qu'au-delà du contexte peu propice à leur éclosion, les Servettiens sont des professionnels conscients de leurs responsabilités. Il n'empêche que la coupe reste la coupe, avec son cortège de paramètres particuliers et immaîtrisables, sa glorieuse incertitude aussi. «S'ils se révoltent, nous souffrirons. A l'inverse, si les événements qui ont secoué le club les rendent nerveux, on pourrait en profiter pour tenir le plus longtemps possible», estime le mentor fulliérain, pas trop rassuré par la dernière sortie de ses «boys» à Monthey. «Il s'agira de se montrer autrement plus disponibles et solidaires pour éviter un affront.»

La surprise de Gertschen

Côté «grenat», on prend l'échéance avec le plus grand sérieux. «L'idéal serait de marquer trois buts dans le premier quart d'heure», lâche Reto Gertschen, surpris pas la vitesse du remplacement de Renquin par Petkovic: «Il me semble qu'en nous qualifiant à Fully et en obtenant un bon résultat à Lausanne derrière, la machine serait repartie», argumente l'ex-Sédunois, lequel se souvient parfaitement du 32e de finale disputé sur ce même terrain de Charnot il y a deux ans. «Nous avions terriblement souffert avant que Baljic puis moi-même donnions de l'air à nos couleurs en fin de rencontre.» Dans le même temps, Servette se qualifiait aux coups de pied au but à Monthey...

Arbitre: M. Dieter Schock (Berne).

Coup d'envoi (14 h 30) donné conjointement par MM. Philippe Roux, Jean Chiarelli et Marc Darbellay.

300 places de tribune sont encore disponibles.

Ça nous la... coupe!

Ou les petites phrases qui en disent long sur ce 16e de finale et de son drôle de décor.

Patrick Cotture, défenseur du FC Fully: «Contre le FC Sion, en 1991, nous avions souffert d'une sorte d'autocensure. Pas que nous lui ayons fait des cadeaux non, mais en nous montrant exagérément respectueux. Sur le plan de l'engagement notamment. Je me souviens, sur chaque action je me disais: «Mon Dieu, et si tu blessais un joueur de Sion?» Même l'arbitre, lorsque nous réclamions, nous lançait: «Ça suffit! C'est Sion en face. Face à Servette, nous ne nous embarrasserons pas de ce genre de complexe bien sûr...»

Du même auteur. «La TV a demandé que l'équipe mange ensemble avant le match, histoire de tourner un petit magazine. Nous avons refusé pour ne pas changer nos habitudes. On se retrouvera donc au terrain, une heure et demie avant le match, comme à l'accoutumée.»

Michel Renquin: «Je serai à Fully comme spectateur et pour trinquer un verre de fendant avec mes amis. Pour voir «mon» équipe se qualifier aussi car j'espère bien que ce sera le cas.»

Du même auteur. «Il s'est passé des choses terribles entre joueurs ces derniers temps. Tenez, entre Egli et Stiel par exemple, liés par une amitié que je croyais inébranlable. Tu parles! A l'heure de reconduire le contrat de Stiel, Egli, en douce, a conseillé aux dirigeants de ne pas le faire. «Il n'a plus la tête au football», leur a-t-il dit. Comment un entraîneur peut-il travailler dans un climat pareil, je vous le demande?»

José Sinval: «Lausanne, Xamax et Sion n'ont gagné qu'un match au cours du tour final. Ça ne les a pas dérangés jusqu'ici. Nous, on en perd un de plus et c'est la grande révolution. Servette est vraiment spécial...»

David Moulin: «Si je ne joue pas ce tour-ci, j'espère bien pouvoir me rattraper au prochain!»

Bertrand Praz: «A 28 ans, on ne rêve plus. Ou tout au plus, de marquer un but à... Pascolo. J'espère qu'il jouera car j'y tiens!»

Reto Gertschen (hier matin, 11 heures): «Bonjour, le NF. Votre sentiment sur «l'affaire»?

– Quelle affaire? Y a pas d'affaire, Renquin est toujours entraîneur.

– Non, désolé, c'est M. Petkovic maintenant.

– Quoi? Excusez-moi, je n'étais pas au courant... *(rap)*

Da Silva Anderson: malgré les remous, Servette et son joueur en veulent. Fully aussi. Chaud, le duel. asl

Sion: le moment ou jamais

A Bulle, les Valaisans joueront pour oublier et... pour se qualifier.

Tulio et Sion: la victoire à tout prix. mamin

Par Gérard Joris

Deux points en trois matches de championnat: le FC Sion de Didi Andrey connaît un début de tour final plus pénible qu'il ne le pensait. Venues après le prometteur Sion-Neuchâtel Xamax, les deux défaites sans gloire de la Pontaise et de Tourbillon contre Lausanne et Aarau ont freiné l'optimisme de l'entraîneur et des joueurs. Entonnés en chœur à l'entre-saison, les trémolos du refrain de la coupe d'Europe s'estompent dans la nuit d'un championnat qui ne tient pas, pour l'instant en tout cas, ses promesses. Les quatre points d'avance des Young Boys au classement ôtent d'ores et déjà tout espoir de titre aux Sédunois. Eux qui ne sont de loin pas certains non plus de pouvoir compter sur un ticket pour une coupe de l'UEFA au printemps. Dans cette atmosphère d'incertitude, la coupe de Suisse pourrait dès lors servir de palliatif inespéré pour une équipe qui cherche désespérément une identité. L'entraîneur Didi Andrey comme ses joueurs se trouvent, ce week-end, au contour de leur saison. A Bulle, où ils joueront, demain, pour le compte des seizièmes de finale de la coupe, le droit à la défaite leur est interdit, sous peine de discrédit total. «Après le match et la victoire contre Xamax, il y a effectivement eu une cassure» admet Didi Andrey, qui en appelle désormais à l'orgueil de ses joueurs, à leur solidarité et à leur sens des responsabilités pour remettre l'équipe sur les rails. «Contre Lausanne et Aarau, les joueurs ont travaillé mais dans un ordre dispersé. Ils se sont battus mais jamais tous ensemble. A Bulle, j'attends évidemment une réaction d'équipe de leur part. Ce match de coupe, nous voulons le gagner. Pour cela, nous devrons faire preuve d'agressivité, d'engagement et de détermination, des qualités que nous n'avons pas manifestées au cours des deux rencontres précédentes.»

Au stade de Bouleyres, Didi Andrey retrouvera une équipe qu'il avait entraînée durant deux saisons entre 1986 et 1988. L'entraîneur valaisan refuse naturellement d'envisager cette rencontre sous l'angle de la facilité. «D'abord c'est un club de LNA. Ensuite, il s'agit d'une véritable équipe, très soudée, que nous aurions tort de sous-estimer.» Andrey entend malgré tout bien prendre le match à son compte. «Nous devons le jouer comme un match de coupe, c'est-à-dire en mesurant les risques mais en essayant de se mettre le plus rapidement possible à l'abri. L'équipe doit montrer d'emblée qu'elle est capable de réaction et surtout d'efficacité. Après deux matches sans but, mes joueurs doivent retrouver le geste qui permet de marquer.»

Pour ce match, l'entraîneur sédunois enregistrera avec satisfaction le retour de l'international Marc Hottiger, suspendu contre Aarau. Aligné avec les espoirs contre Lausanne, dimanche dernier, Dominique Herr pourrait également effectuer sa rentrée. En revanche, Didi Andrey devra toujours se passer de Sauthier, qui poursuit sa rééducation, et de Clausen, qui s'est une nouvelle fois blessé à la cheville (probable distorsion des ligaments), jeudi, à l'entraînement. Engagés par les différentes équipes nationales, Lehmann, Geiger, Hottiger, Lonfat et Orlando – ces deux derniers ont joué avec les «moins de 21 ans», mercredi à Bâle (défaite 3-2) – ont rejoint normalement et en parfaite santé leur club, jeudi.

L'amer Michel

Renquin blessé dans sa dignité.

«Le soleil brille dans le ciel, j'ai vu des gens partir au travail, j'ai entendu des enfants crier, la vie continue, quoi.» Dix heures après avoir appris son limogeage et son remplacement par le Serbe Ilija Petkovic de la bouche d'un... journaliste, Michel Renquin s'efforce de dédramatiser la situation. Mais le ton ne trompe pas. Le Belge a beau faire dans le réalisme, a beau se convaincre que le foot est ainsi fait, il ne parvient pas à dissimuler l'amertume qui l'enserre: «Ce dénouement ne me surprend pas mais il est vrai que j'attendais plus de courage et de franchise de la part de mes dirigeants» lâche-t-il, soudain plus grave. Plus que le divorce en lui-même – «consommé depuis que j'avais mis les points sur les i en fait» – c'est visiblement la dérobade du président Weiller qui touche l'ancien Sédunois de plein fouet. «Le respect des autres et l'humilité sont les plus belles choses que mes parents m'aient apprises. A cet égard, je me sens bafoué aujourd'hui» explique-t-il, écœuré. Mais pas vraiment étonné. «Lorsque j'ai débarqué aux Charmilles en tant qu'entraîneur, l'un de mes objectifs prioritaires était justement de changer cette image d'un Servette constamment laminé par les intrigues et les déchirements internes dont j'avais parfois souffert en tant que joueur. Las, je me suis vite rendu compte que c'était peine perdue...» Les dirigeants passent mais l'esprit demeure en quelque sorte. «Ainsi est Servette!» soupire un joueur, qui n'entend pas revendiquer publiquement la paternité de ce triste constat.

Fier d'avoir été au bout de ses idées, Renquin ne retire pourtant pas que du négatif de cette année et demie – sa première expérience d'entraîneur – passée à la barre du bateau (galère?) grenat. «J'ai sans doute plus appris en dix-huit mois à Genève qu'en dix-huit ans ailleurs» estime-t-il, sarcastique, avant de poursuivre: «J'ai également connu de bons moments. Surtout grâce aux résultats. La suite? Je suis lié au club jusqu'en juin 1995 en qualité de conseiller technique permanent. (!) Mais mon contrat comporte une clause libératoire au cas où une opportunité se présentait. De toute façon, il est encore trop tôt pour parler de tout cela» coupe, un peu las, l'amer Michel. On comprend...

Christian Rappaz

P

Les ballons du match FC Fully - Servette FC sont offerts par:

ACIFER S.A., Martigny; ALBASINI Michel, président du comité d'organisation, Fully; AMACKER, Papeterie-Librairie, Sierre; ANÇAY Daniel, Fully; ANÇAY Philippe, membre d'honneur FC Fully, Euloz; ANÇAY Pierre, pdt de commune de Fully, Fully; ANÇAY-Luisier Gérard, caissier du club; ARLETTAZ Amédée, ancien président du club, Fully; AU FIL D'ARGENT, Bender Charly, Fully; BAILLOD Jean, président du FC Bagnes; BANQUE POPULAIRE SUISSE, Fully; BANQUE RAIFFEISEN, par Bernard Dorsaz; BAR ROSEMONT, Richard Dürr, Lausanne; BAR LA GRANGE, «le rendez-vous des sportifs du Haut-Plateau», Montana; BENDER-BENDER André Marcel, ministre des sports; BENDER Yvon, Martigny; BERTHOLET Claude, Union Fruits, Saillon; BESTAZZONI Umberto, Martigny; BOISSET Carline & Jean-Claude S.A., centre vente Toyota, Martigny; BOULANGERIE RARD, Fully; BOUTIQUE MODE-LYSE; FULLY; BRUCHEZ Albert, Ferblanterie-Couverture, Fully; CAFÉ LES PLATANES, Etienne Subilia, Martigny; CARRON AMI, menuiserie, Fully; CARRON Excursions S.A., Fully; CHAPPOT INFORMATIQUE, Martigny; CHESEAUX Jean-Daniel, Ecurie de la Forêt, Fully; CHEZ LUI, confection homme, Martigny; CHEZ NOËLLE, Café National, Martigny; CONSTANTIN René, Boulangerie-Tea-room La Diligence, Fully; CRÉDIT SUISSE, Fully; CRETTENAND Pierre-Antoine, commerce de vins, Saillon; Chrétienne-Sociale Suisse Assurance, par Daniel Bender, Fully; CONSTANTIN Christian, président du FC Sion; DARBELLAY Roger, peintre, Fully; DAYENT P.-Antoine, courtage en assurances, Conthey; DISTILLERIE MORAND, Martigny; DORSAZ Louis, Schweiz Assurances; DUPASQUIER YVON, pdt FC Monthey; ÉLECTRO INDUSTRIELS, entreprise électricité, Martigny; ELVIA ASSURANCES, agence Mabillard, Sion; ENTREPRISE DEC, Roland Dorsaz, Fully; FC SAINT-MAURICE; FC JUVENTUS, club Crans-Montana; FC RARON; FELLAY Edouard, ancien président du FC Fully; FELLAY Jean-Bernard, boulangerie, Fully; FLAGYPS Peinture, Fully; FURIA SPORTS, Martigny; GARAGE URFER, Fully; GRAND René, président HC Martigny; GRANGES Philippe, entraîneur juniors; GRANGES Samuel, Fully; HÔTEL DE LA POSTE, Martigny; HÔTEL VALAISIA, Montana; HÔTEL SPLENDIDE, famille Lonfat, Champex; HÔTEL AIDA-CASTEL, logement du FC Servette sur le Haut-Plateau, Montana; HUBER Jean-Claude S.A., bureau d'ingénieur, Martigny; JAUNIN Patrick, optique, Fully-Martigny; JEANS-MACHINE, Marie-Jeanne Bruchez, Fully; JORDAN S.A., Martigny; JORIS Maurice, ami du FC Fully; LES MARIÉS DE CÉDRINE, Martigny; LUISIER Maurice, architecte, Fully-Bagnes; MAFIOLY Radio-TV, M. Bleul, Clarens; MAYOR Jérémie, Mathieu et Julien, Fully; MICHELLOD & CLAUSEN S.A., Martigny; MORET Régis, Régis Bar, Martigny; MORET SPORTS, Martigny; MUELLER, construction métallique, Vuisternens-en-Ogoz; MURISIER ENSEIGNES, Martigny; MUTUELLE VALAISANNE caisse-maladie, Sion; OFFICE DU TOURISME, Verbier; PERRAUDIN-CARRON, Fully-Saillon; POKER SPORTS, DUARIG, Vernayaz; PRAHIN André, pdt Stade Lausanne; RESTAURANT NAPOLÉON, André Colhuf; REYNARD Raoul, pdt du FC Savièse; ROBYC S.A. / MERZ & MEIER, par Eric Meier dit GC, Genève; RODUIT Yvon, vins, Fully; RODUIT & MICHELLOD, Martigny; RODUIT Max, atelier mécanique, Fully; ROH Georges, Suber S.A., Ardon; SARRASIN J.-M., installateur sanitaire, Orsières; SECURA ASSURANCES, Martigny; SECURITAS S.A.; SOCIÉTÉ DE BANQUE SUISSE; SOCIÉTÉ DE CHANT CECILIA, Fully; THETAZ Laurent et famille, cave du Vigneron, Fully; THETAZ Laurent et famille, cave du Vigneron, Fully; THETAZ Christophe, Fully; TROILLET Bernard, conseiller et membre d'honneur du FC Fully; VALLOTON Jean-Laurent, fiduciaire, Fully; VAUDOISE ASSURANCES, Martigny; VÉROLET Marcel S.A., Martigny; VEUTHEY Bernard, Saxon; WINTERTHOUR ASSURANCES, agence de Martigny, M. Vouilloz, Martigny; WOLF Hubert, Sion; ZUCHUAT Yvon et Cie, pdt Martigny-Sport;

Athlétisme

Radiation à vie

Le lanceur de disque américain Kamy Keshmiri, convaincu de dopage en mai dernier et suspendu pour quatre ans, a finalement été radié à vie, par la Fédération américaine d'athlétisme (USA Track Field).

La fédération américaine a précisé que l'Américain, qui avait décidé de faire appel à cette décision, a refusé de subir deux contrôles antidopage inopinés en décembre et janvier dernier ce qui a entraîné sa suspension à vie.

Voile

Van den Heede deuxième

Le Français Jean-Luc Van den Heede a pris hier la deuxième place du Vendée Globe, la course autour du monde en solitaire et sans escale, en coupant la ligne d'arrivée, aux Sables-d'Olonne, à 4 h 01'11", presque une semaine après le vainqueur, Alain Gautier, arrivé le 12 mars à 15 h 22'.

Poupon troisième

Jean-Luc Van den Heede, âgé de 47 ans, a touché au but après cent seize jours quinze heures une minute et onze secondes de course. Il s'était emparé mercredi de la deuxième place, après avoir doublé Philippe Poupon («Fleury-Michon»). Poupon, 39 ans, victime d'un chavirage, avait longtemps pu caresser l'espoir de monter sur la deuxième marche du podium. Mais il avait démâté la veille de l'arrivée d'Alain Gautier aux Sables-d'Olonne. Poupon s'y est finalement pris à deux fois pour doubler l'ultime bouée, à 17 h 34.

Cyclisme

Premier succès professionnel

L'Italien Roberto Caruso a fêté à Lugano, lors d'une épreuve disputée sur 160 km, son premier succès chez les professionnels. Le Transalpin a jeté les bases de son affirmation en lâchant l'élite Roland Meier (Dänikon) au passage de l'ultime montée vers Crespera. La troisième place est revenue au Danois Bay. Les trois hommes s'étaient détachés au troisième des quatre tours d'un groupe de douze unités qui s'était formé en tête dès les premiers kilomètres.

Curling

Championnats de Suisse

Trois des quatres qualifiés pour les demi-finales des championnats de Suisse messieurs de Genève sont connus. Il s'agit de Bienne-Touring, champion suisse en titre depuis deux ans, de Winterthour et de Saint-Moritz. Pour décrocher la quatrième place, Bâle-Ysfäger et Lausanne-Olympique joueront un match de barrage.

Championnats de Suisse. Dames. Septième tour: Lausanne Olympique - Winterthour 6-1. Zoug - Wallisellen 9-2. Bärn-Mutze - Loèche-les-Bains 4-2. Berne Egghölzli - Uitikon Waldegg 7-2. Round Robin. Classement: 1. Berne Egghölzli 10 points. 2. Lausanne Olympique 8. 3. Bärn Mutze 8. 4. Loèche-les-Bains 8. 5. Uitikon-Waldegg 6. 6. Winterthour 6. 7. Wallisellen 4. 8. Zoug 4.

Programme d'aujourd'hui

9 heures. Match de barrage (jeu décisif): Lausanne Olympique - Bâle-Ysfäger. 19 h 30. Demi-finales: Berne-Egghölzli - Loèche-les-Bains. Lausanne Olympique - Berne Mutze. *(si)*

SKI ALPIN

Vreni est de retour!

Vreni Schneider n'aime pas rester sur un échec. Hier elle a gagné.

Sixième dimanche dernier du slalom de Hafjell, mortifiée le lendemain par une non-qualification pour la deuxième manche du géant, la Glaronaise a réagi en grande championne: sur les pentes de la station suédoise de Vemdalen, elle a enlevé sa troisième victoire de la saison en spécial, devant la Française Patricia Chauvet (2e à 0"33) et la Néo-Zélandaise Annelise Coberger (3e à 0"65).

La skieuse d'Elm a ainsi signé la 43e victoire en coupe du monde de sa prestigieuse carrière, la 22e en slalom. Cet hiver, elle s'était déjà imposée en janvier à Maribor et Cortina. Deux succès qui devaient précéder paradoxalement une période marquée par le manque de réussite et le doute. Eliminée à Haus, bredouille aux «mondiaux» de Morioka, la confiance entamée, Vreni Schneider passait à Lillehammer à côté d'une victoire qui semblait pratiquement acquise après le meilleur temps signé dans la première manche.

L'orgueil sans doute chatouillé par sa mésaventure du géant, la Glaronaise a eu en Suède la réaction que lui autorisait une classe hors normes. Pour renouer avec la victoire, Vreni (dossard No 2) a appliqué une vieille recette qui a fait ses preuves: une première manche d'attente (4e à 0"41 de la Slovène Hrovat), une seconde d'attaque avec un meilleur chrono à la clef et la victoire au bout d'un parcours de toute beauté. Tout simple en apparence, mais pas si évident dans les circonstances présentes.

Malgré ses trois victoires, Vreni Schneider est cependant encore devancée de 44 points au classement de la spécialité par la Néo-Zélandaise Annelise Coberger, avant l'ultime épreuve d'Are. La skieuse des antipodes ne s'est pourtant jamais imposée cet hiver, mais son extrême régularité (3e, 2e, 2e, 2e, 5e, 9e, 3e!) est particulièrement payante. A moins d'un faux pas de la skieuse de Christchurch, il sera bien difficile à la Suissesse de conserver son trophée. La Française Patricia Chauvet, 3e à 68 points, conserve également une chance théorique de l'emporter.

Coup de blanc pour Vreni. A nouveau hors classe. keystone

Après la victoire de Renate Götschl (éliminée hier dans la première manche) à Hafjell, l'épreuve de Vemdalen a confirmé l'émergence d'une nouvelle génération de slalomeuses de talent.

La Slovène Urska Hrovat (18 ans, 4e), deux fois championne du monde juniors, et l'Italienne Morena Gallizio (19 ans, 8e), récemment couronnée dans la même compétition, n'ont certes pas tenu sur le second tracé ce qu'elles avaient promis sur le premier (1re et 2e), mais elles représentent à n'en pas douter l'avenir de la discipline, avec Götschl et peut-être sa compatriote Karin Köllerer (22 ans, 6e).

Difficile hélas d'ajouter à cette liste le nom d'une skieuse helvétique. La Davosienne Martina Accola, qui a conservé chanceusement au terme d'une deuxième manche disputée avec le frein à main le 15e rang obtenu dans la première, a déjà 24 ans, Katrin Neuenschwander (19e à 4"21) et Gabi Zingre (24e à 4"64) peinent à confirmer les espoirs placés sur leurs épaules.

Quant à la Bernoise Christine von Grünigen (20e), son avenir est largement derrière elle. *(si)*

Ce fut Lille... amer!

Duvillard et Perathoner créent la sensation.

La première des deux descentes de coupe du monde de Lillehammer, disputée en remplacement de celle d'Aspen, qui avait dû être interrompue, s'est terminée par une sensation avec la victoire du Français Adrien Duvillard devant l'Italien Werner Perathoner, qui ont pris le meilleur sur le Norvégien Atle Skaardal, qui fit longtemps figure de vainqueur. Sans rien enlever aux mérites du Français et de l'Italien, tous deux partis avec des numéros de dossards assez élevés, il faut préciser qu'ils ont su tirer profit d'une modification de l'état de la piste. Avec l'apparition du soleil, celle-ci est devenue plus rapide. Le soleil a en outre fait disparaître le «jour blanc» qui sévissait depuis le début de l'épreuve. Mais encore fallait-il savoir en profiter. Duvillard (No 24) et Perathoner (No 30) l'ont fait à merveille, en devançant Skaardal (No 8) respectivement de quarante et de quatre centièmes de seconde. Cette piste olympique de descente tracée par Bernhard Russi semblait convenir aux Suisses.

Echec cinglant

A l'exception de William Besse, tous en avaient dit le plus grand bien. Ils y ont pourtant connu l'un de leurs plus cinglants échecs. Pour la première fois en effet depuis le début de la saison en coupe du monde, aucun représentant helvétique n'a trouvé place sur le podium. Ils ont toutefois évité un naufrage total grâce au Bernois Bruno Kernen (22 ans le 7 juillet prochain) qui, tout comme Duvillard et Perathoner, a bénéficié de son numéro de dossard (No 28) pour se hisser à la cinquième place.

Tant Daniel Mahrer, pourtant deuxième lundi dernier à Sierra Nevada, que Franz Heinzer, qui a totalement raté son affaire, ont été largement distancés. Ils n'ont même pas trouvé place parmi les quinze premiers avec une 16e place à 1"41 pour Mahrer et un 23e rang à 1"59 pour Heinzer, qui conserve cependant la tête du classement provisoire de la coupe du monde avant les deux dernières épreuves (la descente préolympique de samedi à Lillehammer et l'ultime descente de la saison le 25 mars à Are).

Circonstances atténuantes

Les Suisses ont toutefois droit à des circonstances atténuantes. Tous ont plus ou moins été touchés par la grippe, à l'image d'Urs Lehmann, qui a couru avec de la fièvre. Xavier Gigandet, lui aussi, avait les jambes en flanelle: «Le moral était bon mais ce sont les jambes qui n'ont pas tenu. J'ai constamment subi la piste, ce qui ne pardonne pas sur un tel tracé.» William Besse, lui, confirmait sa déception après les modifications apportées à une piste qui, selon lui, était parfaite: «Nous avions un véritable saut, Ce n'est plus la même chose maintenant que l'on a ralenti l'allure avec des virages.» Pour le reste, il confirmait, totalement approuvé par Mahrer notamment, qu'une deuxième course avait débuté à partir du dossard No 15 environ: «Avant l'apparition du soleil, nous sommes descendus pratiquement dans la pénombre. Et il n'est pas possible de prendre tous les risques dans de telles conditions.»

De qui tenir

Né le 8 février 1969 à Megève, Adrien Duvillard a bien sûr obtenu le meilleur résultat de sa carrière. Son meilleur classement, il l'avait connu cette saison dans le super-G de Sankt Anton (septième). Depuis le début de la saison, il se sentait capable de «faire un truc» mais ses nerfs, surtout après les accident survenus à ses coéquipiers descendeurs Luc Alphand et à Denis Rey, n'avaient pas tenu. Sur la piste olympique, il a compris qu'il avait sa chance à la suite de la modification des conditions de course. Il ne l'a pas laissé échapper.

Adrien Duvillard a de toute façon de qui tenir. Il est le fils d'Adrien Duvillard et le neveu d'Henri Duvillard, deux anciens et excellents descendeurs français. Petite consolation pour les Suisses: il est entraîné par leur compatriote, Théo Nadig. *(si)*

Des lettres et des chiffres

Slalom de Vemdalen

Le classement: 1. Vreni Schneider (S) 1'43"36. 2. Patricia Chauvet (Fr) à 0"33. 3. Annelise Coberger (NZ) à 0"65. 4. Urska Hrovat (Sln) à 0"67. 5. Anita Wachter (Aut) à 0"90. 6. Karin Köllerer (Aut) et Julie Parisien (EU) à 1"13. 8. Morena Gallizio (It) à 1"17. 9. Beatrice Filliol (Fr) à 1"22. 10. Miriam Vogt (All) à 1"46. 11. Elfi Eder (Aut) à 1"52. 12. Ingrid Salvenmoser (Aut) à 1"79. 13. Kristina Andersson (Su) à 1"81. 14. Kristi Terzian (EU) à 1"90. 15. Marianne Kjörstad (No) et Martina Accola (S) à 3"66. Puis: 19. Katrin Neuenschwander (S) à 4"21. 20. Christine von Grünigen (S) à 4"43. 24. Gabi Zingre (S) à 4"64.

Descente de Lillehammer

Le classement: 1. Adrien Duvillard (Fr) 1'42"32. 2. Werner Perathoner (It) à 0"36. 3. Atle Skaardal (No) à 0"40. 4. Peter Rzehak (Aut) à 0"42. 5. Bruno Kernen (S) à 0"64. 6. Armin Assinger (Aut) à 0"84. 7. Christophe Plé (Fr) à 0"93. 8. Ralf Socher (Ca) à 0"94. 9. Helmut Höflehner (Aut) à 1"04. 10. Luca Cattaneo (It) à 1"06. Puis: 16. Daniel Mahrer (S) à 1"41. 19. Daniel Caduff (S) à 1"47. 22. William Besse (S) et Patrik Järbyn (Su) à 1"56. 24. Franz Heinzer (S) à 1"59. 27. Steve Locher (S) à 1"91. 33. Paul Accola (S) et Xavier Gigandet (S) à 2"10. 35. Franco Cavegn (S) à 2"17. 51. Urs Lehmann (S) à 3"71.

Coupe du monde

Messieurs. Général: 1. Marc Girardelli (Lux) 1208. 2. Kjetil André Aamodt (No) 822. 3. Franz Heinzer (S) 729.

Descente (après 9 descentes sur 11): 1. Franz Heinzer (S) 501. 2. Atle Skaardal (No) 398. 3. Daniel Mahrer (S) 321. 4. William Besse (S) 316.

Dames. Général: 1. Anita Wachter (Aut) 1105. 2. Katja Seizinger (All) 1016. 3. Carole Merle (Fr) 886.

Slalom (après 7 courses sur 8): 1. Annelise Coberger (NZ) 434. 2. Vreni Schneider (S) 390. 3. Patricia Chauvet (Fr) 366.

Nations (messieurs + dames) : 1. Autriche 9241 (4588 + 4653). 2. Suisse 5754 (3485 + 2269). 3. Allemagne 4720 (965 + 3755). *(si)*

Football

ASF: nouveau secrétaire

Le comité central de l'Association suisse (ASF) a nommé le Bernois Peter Gilléron, 40 ans, avocat, au poste de secrétaire général. Gilléron succède ainsi à Edgar Obertüfer.

Sélection italienne

Le sélectionneur national italien Arrigo Sacchi a retenu deux néophytes dans le cadre de dix-sept joueurs convoqué pour la rencontre de mercredi prochain à Palerme face à Malte, dans le cadre des éliminatoires de la coupe du monde. Il s'agit du défenseur Sergio Porrini (Atalanta Bergamo) et de l'attaquant Alessandro Melli (Parme), appelés en remplacement respectivement de Tassotti et Casiraghi, blessés.

Gardiens: Pagliuca (Sampdoria), Marchegiani (Torino). Défenseurs: Baresi, Costacurta, Maldini (AC Milan), Porrini (Atalanta Bergamo), Vierchowod (Sampdoria). Demis: Albertini, Eranio, Lentini (AC Milan), Dino Baggio (Juventus), Di Mauro (Fiorentina), Fuser (Lazio). Attaquants: Roberto Baggio (Juventus), Mancini (Sampdoria), Melli (Parme), Signori (Lazio).

Gymnastique artistique

Giubellini s'impose

Avec une moyenne de 8,-766 par engin, soit un total de 52,60, le champion suisse en titre Daniel Giubellini (Meilen) a remporté facilement le premier tournoi de qualification en vue du championnat du monde individuel de Birmingham, en avril. L'Aiglon Michel Vionnet a pris, quant à lui, la sixième place.

Golf

Rey éliminé

Les professionnels suisses André Bossert et Steve Rey ont manqué le cut au deuxième tour de l'Open du Portugal à Vila Sol. Avec 152 coups, Bossert a pris le 108e rang alors que Rey avec 163 coups, a terminé 134e.

Ski acrobatique

Baumgartner troisième

Pour la cinquième fois de la saison, le Grison Heini Baumgartner a terminé à la troisième place d'une épreuve de ballet de coupe du monde. A Hindelang-Oberjoch (All), le Suisse n'a été devancé que par le Norvégien Rune Kristiansen et l'Italien Roberto Franco. Chez les dames, la victoire est revenue à la championne du monde Ellen Breen, les Suissesses Gabi Schmid (Zurich) et Maja Schmid (Berne) se classant 6e et 7e. *(si)*

Football

Monthey: Baré blessé

Touché en cours de partie contre Fully mercredi, Alain Baré, le néo-Montheysan auteur de deux buts avant sa sortie, souffre finalement d'une fracture d'un petit os de la cheville qui a nécessité la pose d'un plâtre. Selon la Faculté, l'ex-Lyonnais devra observer un arrêt d'environ six semaines. Un nouveau coup du sort pour Rapolder et les siens, lesquels avaient déjà dû se passer des services de Nilsson et de Siebenthal pour des raisons similaires durant le premier tour. On relèvera cependant que le FC Monthey dispose d'un troisième étranger, Pustivuk, qui voit ainsi s'offrir une chance de prouver sa valeur. *(rap)*

AGENCE LAMBORGHINI

Diabolo 4×4	93
Diabolo Koenig	92
Countach 25e	90
Countach 4 l	81
Espada Série 3	76

FERRARI

512 TR	93
512 TR	92
Testarossa	91
348 TS	93
308 GTSi 4 vit.	85
308 GTSi	82
348 TS	93
348 TS kit sport	92
Mondiale cabrio	92

PORSCHE

959 rouge	
Carrera RS	92
968 coupé	92
Turbo 2, 320 CV	91
Turbo 2 S 360 CV	92
Turbo cabrio 3,3	89
Turbo 3,4 Ruf, 5 vit.	86
Turbo 3,3	83
Carrera 4 coupé	91
911 SC Targa	80
928 S 4	89
928 S 4, 5 vit.	88
928 S aut.	85
928 aut. kit sport	80
944 S 2 cabrio	90
944 turbo	87
Golf Sbarro V8, 310 CV	

BMW

850, aut.	91
850, 6 vit.	92
850, kit GSi	92
M 5, kit sport	93
M 5	89
M 3	93
750i L kine line	88
750i	88
735i	89
735i kine line	87
535 aut.	90
325i	92
320i	92
M 3 Cecotto	90
M 3 B6 3,5 Alpina	89
525 Touring	92
325i coupé	92
318i	92
318i S coupé	92

MERCEDES

600 SEL	93
600 SE AMG	92
500 SE	91
500 SEL	92
560 SEL	89
560 SEC	92
560 SEC AMG	88
500 SL	93
500 SL	91
500 SL	88
190 E 2,5 16	89
190 2,3 16 aut.	87
300 TE 4matic	87
500 SEL	86
380 SE AMG	81
600	72
190 E	88
190 E 2,6 kit sport	88

4×4

Navy Club, 25 000 km	92
Jeep Limited V8	93
Jeep Limited 4,0 L	91
Range Vogue 3,9 L	89
Range Vogue 3,5 L	88
Discovery	90
Nissan Patrol TD	91
Nissan Patrol TD	92
Nissan Terrano 3,0 L	91
Toyota Runner 3,0 L	90
Audi break Quattro	87
Audi 100 Quattro	89
Audi V8 Quattro	89
VW Golf Syncro	88
BMW 325i X	87
BMW 525i X	92
BMW 525i X break	93
Mercedes TE 4matic	92
Porsche Carrera 4	91
Dodge Stealth 305 CV	91
Suzuki Vitara	91
Lancia Integrale Evo.	92
Nissan Sunny GTi R	93
Subaru coupé turbo	90
Ford Escort RS	93
Sierra Cosworth	91
Toyota Celico turbo	91

DIVERS

Bentley turbo R	90
Bentley turbo R	88
Rolls spur bar/TV	85
Rolls Corniche	74
Rolls Shadow	77
Contrat XJ 220	93
XJS cabrio	89
XJS coupé	88
XJ 12 cabrio 2×2	80
Jaguar Daimler 3,6	88
Jaguar Daimler 4 l	90
Jensen interceptor II	74
Maserati biturbo Si	89
Maserati biturbo	86
Quattroporte	80
Peugeot 405 aut.	89
Peugeot 405 SRi	88
Renault 5 turbo II	86
Renault 21 2,2 l	89
Golf 16V 4 p., Servo	90
Golf cabrio	87
Fiat Tipo 2 L	92
Fiat Tipo 2,6 DGT	90
Fiat Uno turbo	90
Nissan 300 ZX 280 CV	91
Nissan 300 ZX 280 CV	90
Nissan 200 SX 170 CV	91
Nissan 200 SC 200 CV	90
Nissan 100 NX 150 CV	92
Corvette cabrio	73
Corvette cabrio	92
Corvette ZR1	92
Ford Probe turbo	93
Ford Sierra Leader	91
Ford Sierra CL, 4 p.	91
Ford Sierra CLX, 5 p.	92

GARAGE ROLAND AFFOLTER 2900 PORRENTRUY

Tél. (066) 66 44 47-43
Fax (066) 66 66 92.

430-54949

VEHICULES AUTOMOBILES

J'ACHETE JE VENDS
TOUS VÉHICULES AUTOMOBILES
027 / 55 24 24 (H. BUREAU)
WILLY FOURNIER - ILE FALCON - SIERRE

A vendre, occasion unique

superbe Lancia Integrale Delta turbo

noire, 15 000 km. Prix catalogue: Fr. 44 000.–, cédée à Fr. 25 000.–. Pneus à changer.

✆ (026) 22 11 84 ou (077) 28 50 50.

036-076564

A vendre

Mazda 323 4×4 turbo 16

de particulier, toit ouvrant, radiocassette, jantes alliage + 4 jantes, garantie, 25 500 km. Fr. 16 000.–.

✆ (026) 68 11 21, dès 17 heures.

036-075521

A vendre

MITSUBISHI CORDIA 1600

expertisée, année 85, 95 000 km, Fr. 4200.–.

SUZUKI SJ 413

décapotable, année 86, 32 000 km, expertisée, Fr. 8000.–.

FORD ESCORT 1300

année 82, 72 000 km, expertisée, Fr. 4200.–.

TOYOTA 1600 GTi COMPACT

neuve, gros rabais.

Tél. (027) 86 47 46, prof., (027) 86 47 53, privé.

036-076200

A vendre

Porsche 944 turbo

bordeaux, année 1987, 70 000 km, jantes BBS, très bon état. Fr. 31 000.– à discuter.

✆ (027) 61 21 95.

036-075138

A vendre d'occasion

Subaru Justy 4×4

moteur 40 000 km, exp.. Prix: Fr. 4800.–.

Garage de l'Aéroport, rue Oscar-Bider 56, 1950 Sion. Tél. (027) 23 49 34.

036-076333

A vendre coupé sport

Toyota Supra

Celica, 1982, 190 CV, 2,8 l, 140 000 km, alternateur, conduites caoutchouc et batterie neufs, Fr. 7500.–. Tél.(027) 22 67 66 de 9 h 30 à 11 h (lu-ve).

036-076714

Achète

voitures

– **dès 1979:** Toyota-Honda-Datsun-Peugeot, Suzuki, BMW-Mercedes et Range Rover

utilitaires

Toyota-Datsun.

Préférence non exp., mauvais état ou accidentées.

✆ (077) 28 59 53.

036-075506

Vos annonces
027 29 51 51

A vendre

Mitsubishi Pajero 3,0/V6 cabrio

automatique, 05.1992, 4500 km, garantie usine, Fr. 31 500.–.

Pour bricoleur: BMW 323I

1980, avec moteur + boîte révisés, Fr. 1500.–.

BMW 635 CSI

1981, toutes options, 160 000 km, telle quelle: Fr. 4000.–, expertisée Fr. 9800.–.

Mini 1000 Clubman

1970, carrosserie entièrement refaite, plus de Fr. 3500.– de factures, telle quelle: Fr. 2000.–.

✆ (026) 22 63 24 ou (077) 28 12 68.

036-076165

A vendre

voitures occasion

exp., **dès Fr. 2800.–.**

✆ (027) 36 60 47 ou (077) 28 28 24.

036-075705

A vendre

Hyundai Lantra 16V

aut., 1991, 33 000 km, garantie. Fr. 13 500.–, crédit possible.

✆ (026) 22 61 38.

036-076082

Amateurs de tout terrain

A vendre

superbe jeep Suzuki 4×4 LJ 80

expertisée, excellent état, Fr. 5500.–.

Tél. (027) 86 23 22 41 71 72.

036-076255

Ford Escort cabriolet

très belle occasion à 27 400 km, blanche, garantie, prix réduit.

Prof. (027) 223 413

36-076135

A vendre

Peugeot 205

Green, 1991, 10 000 km, Garage Peiry, Bouveret

Tél. (025) 812 817.

036-075765

Occasion

Golf GT 1992

3000 km,

VW fourgon type 2

1986, 58 000 km,

Golf GT Syncro

1991, 48 000 km, toit ouvrant, radiocassette,

Jetta Carat 1984

moteur 58 000 km,

Expertisés, facilités de paiement.

Garage G. Dussex-Fux, Ayent tél. (027) 38 14 76.

036-076457

La petite annonce. Idéale pour dénicher la bonne occase.

MIGROS

DU 22 MARS AU 3 AVRIL 1993

GRANDE EXPOSITION MODE PRINTEMPS ETE 93

Les spécialistes de la mode vous présentent les nouvelles tendances.

CHAUSSURES MADELEINE · DENNER · MISTER MINIT · BANQUE CANTONALE · au p'tit Métro TABACS - JOURNAUX · Boutique Calypso MODE FEMININE · SURDITÉ DARDY APPAREILS ACOUSTIQUES · ACKERMANN HORLOGERIE-BIJOUTERIE · biona centre diététique · MIGROL · chaussures madeleine MAROQUINERIE · MIGROS · SUN STORE Droguerie Parfumerie

N comme NAVILLE TABACS - JOURNAUX · au Metro CAFE RESTAURANT · PRESSING 2000 NETTOYAGE CHIMIQUE · La Gourmandine Croissanterie Migros · SUN STORE Droguerie Parfumerie · mercure III · Boutique Valentine CADEAUX - ETAINS MERITES SPORTIFS · La Boite à talons · Saint Algue COIFFEUR VISAGISTE · Le Monde du Jouet A L'ENTREE DES PARKINGS

CENTRE COMMERCIAL METROPOLE SION

OFFRES ET DEMANDES D'EMPLOIS

BEAULIEU
HOME ET FOYER DE JOUR POUR PERSONNES ÂGÉES

L'Association Beaulieu cherche pour ces deux homes pour personnes âgées à Sierre et à Chalais

une infirmière SG ou PSY à 80%

une infirmière assistante à 60%

Vous désirez mettre vos compétences au service des personnes âgées, alors faites vos offres écrites jusqu'au 16 avril au:

Home Beaulieu, place Beaulieu 2b, 3060 Sierre.

36-076433

Cherche

pâtissier qualifié

dès avril 1993.

Tél. (027) 36 24 28.

036-076190

Cuisinier

avec permis

cherche remplacement

ou extras, du 20 mars au 25 avril.

✆ (026) 83 14 02.

036-075794

Nous cherchons

apprenti magasinier

durée de la formation: 3 ans. S'adresser à: Carlo Bernasconi S.A., matériaux de construction, 1902 Evionnaz.

✆ (026) 67 12 47 ou (077) 51 36 78.

036-075384

027 29 51 51

ANNONCES DIVERSES

Commerce de vin

vend

lot de harasses en bois

Contenance: 20 litres. Pièce: Fr. 3.–

Tél. (027) 22 23 01, M. Zerzuben.

036-076634

A vendre

plants de vigne

pinot noir, gamay, diolinoir, syrah, cornalin, humagne rouge et blanc, chasselas, malvoisie, gewürztraminer, arvine, muscat, rhin, pinot blanc, chardonnay, sur 5 bb et 3309.

Tél. (027) 31 11 26.

036-072482

La petite annonce. Idéale pour tisser des liens d'amitié.

Prof. Bakasso

voyant médium très puissant, résout vos problèmes urgents. Amour, problèmes sexuels, désenvoûtement, affection, affaires, souffrances, conflits, retour immédiat de l'être aimé. Résultats efficaces et garantis. Paiement après résultats.

Tél. (023) ou (0033) 50 35 12 40.

18-056835

Offre spéciale:

duvets nordiques

160×210 cm plumettes duveteuses neuves d'oies blanches à **Fr. 120.–** ou 200×210 cm à **Fr. 166.–** ou 240×240 cm à **Fr. 279.–**. Envoi rapide jusqu'à épuisement du stock. DUVET SHOP S.A. Frontenex 8 1207 Genève **Tél. (022) 786 36 66** Fax (022) 786 32 40.

18-059884

SOS DETTES
aide efficace
GESTIFIN sa MEZIERES
021 903 24 45

Devenez donneur! ★ Donnez de votre sang

POURQUOI PAS VOUS?

Donnez de votre sang Sauvez des vies

Fust Bains

Pas de rénovation de salle de bains sans offre FUST!

■ Demandez-nous une offre sans frais. Cela vaut toujours la peine de comparer les prix. Nous vous conseillons à domicile ou dans notre exposition de salles de bains.

FUST propose toutes les marques à des prix avantageux ■ Par ex.: KWC, Similor, Hans-Grohe, Dombracht, Laufen, Duravit, Ideal-Standart, Kaldewei, Duscholux, Rothalux, Hueppe, Inda, Hösch, Keuco, Chic, Zierath, Villeroy & Boch.

Planification FUST ■ Notre programme varié de meubles et de sanitaires permet à nos spécialistes de planifier sur mesure votre salle de bains ou sa rénovation.

Organisation des travaux FUST ■ Nos spécialistes se chargent pour vous de la rénovation, de A jusqu'à Z. Et cela comprend la maçonnerie, les sanitaires, l'électricité, le carrelage et la peinture, à des prix fixes garantis à 100 %.

Venez visiter notre exposition de salles de bains. Sans oublier les dimensions!

FUST BAINS/CUISINES, ELECTROMENAGERS, LUMINAIRES, TV/HIFI/VIDEO

Sion, av. de Tourbillon 47 027/ 23 13 44
Villeneuve, Centre Riviera 021/960 25 11

Notre nouveau produit facilite la tâche aux agriculteurs et aux fromagers-laitiers. Ce produit déjà bien connu et utilisé dans certaines régions, sera vendu aussi en Suisse romande.

Pour promouvoir notre nouveauté, nous cherchons plusieurs

collaborateurs dans le service extérieur

Age: 35 à 60 ans.
Date pour le 1er avril ou pour tout de suite.

Nos (futurs) collaborateurs seront d'habiles vendeurs, connaissant déjà à fond les principes de la réussite. Ils seront sympathiques et le contact avec la clientèle leur est facile.

Nous offrons un revenu dépassant les normes: salaire de base et participation au chiffre d'affaires.

Nous offrons, en plus des cours de vente et une voiture de service. Une équipe moderne et bien entraînée se trouve à la base, ce qui vous garantit d'atteindre vos buts.

Pour de plus amples renseignements, veuillez vous adresser sous chiffre E 005-34297, à Publicitas, case postale 7621, 3001 Berne 1.

Ferrero Cycles

un des plus grands choix du Valais à des prix super

Ferrero Sion

Rue du Sex. 027/ 22 18 72
Plus de 60 ans à votre service

Esthéticienne

très expérimentée visage + corps, avec clientèle, **cherche place.**

Ecrire sous chiffre L 036-76390 Publicitas, case postale 747, 1951 Sion 1.

036-076390

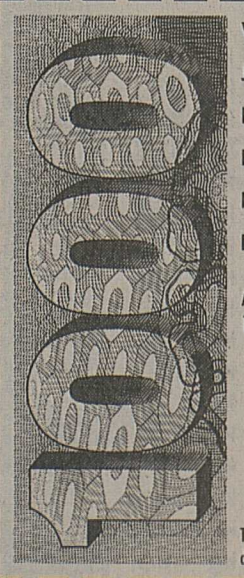

Veuillez me verser Fr. .....

Je rembourserai par mois env. Fr. .....

Nom ..... Prénom .....

Rue ..... No .....

NP/Domicile .....

Date de naissance ..... Signature .....

A adresser dès aujourd'hui à Banque Procrédit, 5, Av. des Mayennets, 1951 Sion (08.00 - 12.15 / 13.45 - 18.00 heures) ou téléphoner:

027 - 23 50 23

Xprocrédit

B/Nou/11/Sa

Taux d'intérêts jusqu'à 16,5% maximum par année inclus assurance solde de dette, frais administratifs et commissions

TENNIS

Des têtes de série tombent

Rosset n'avait pas envie...

Le Genevois Marc Rosset a laissé passer une occasion en or d'obtenir un résultat de tout premier plan au tournoi de Key Biscayne (1650000 dollars), où toutes les têtes de série de son quart de tableau (Ferreira, Ivanisevic, Becker) ont été éliminées prématurément. Le champion olympique, bien loin de sa motivation de Barcelone, s'est incliné sans gloire en 8es de finale face à l'Américain Patrick McEnroe, vainqueur 4-6 7-6 (7-2) 6-0.

Courier, Agassi et Stich éliminés

L'Américain Jim Courier, numéro 1 mondial, ainsi que son compatriote André Agassi et l'Allemand Michael Stich, respectivement numéros 8 et 9 du tournoi, ont été éliminés en huitièmes de finale de l'Open de Key Biscayne.

Courier, tête de série numéro 1, tombé aux portes des quarts devant l'Australien Mark Woorforde en trois sets 6-3 2-6 6-2, a été passablement énervé par des fautes d'arbitrage, recevant même un avertissement du juge de chaise pour avoir contesté une de ses décisions. «C'était un petit match, j'ai fait un petit match et l'arbitre aussi», a-t-il seulement commenté après sa défaite, alors que Woodforde jugeait qu'il avait trouvé son adversaire «un peu tendu et nerveux».

De son côté, André Agassi est tombé en deux sets devant le numéro 10, le Néerlandais Richard Karjicek, et Michael Stich a perdu également en deux manches face au Sud-Africain Marcos Ondruska. Le Suédois Stefan Edberg (No 3) s'est qualifié en battant le Français Guy Forget et l'Américain Pete Sampras a éliminé l'Ukrainien Medvedev. Le Tchèque Petr Korda (No 5) et les Américains MaliVai Washington (No 14) et Patrick McEnroe ont fait de même en sortant tour à tour le Français Guillaume Raoux, le Suédois Nicklaus Kulti et Marc Rosset.

Chez les dames, l'Allemande Steffi Graf, l'Espagnole Arantxa Sanchez, l'Argentine Gabriela Sabatini et la Japonaise Kimiko Date se sont qualifiées pour la suite de la compétition.

Key Biscayne. Simple messieurs (1650000 dollars). Huitièmes de finale: Mark Woodforde (Aus) bat Jim Courier (EU/1) 6-3 2-6 6-2. Pete Sampras (EU/2) bat Andrei Medvedev (Ukr) 6-7 (5-7) 6-3 6-2. Marcos Ondruska (AS) bat Michael Stich (All/9) 7-6 (7-3) 6-3.

Simple dames (900000 dollars). Quarts de finale: Steffi Graf (All/1) bat Nathalie Tauziat (Fr/8) 6-1 6-0. Gabriela Sabatini (Arg/3) bat Jana Novotna (Tch/6) 6-2 6-3. Arantxa Sanchez (Esp/2) bat Leila Meskhi (Géo) 7-5 6-1. Kimiko Date (Jap/16) bat Mary Joe Fernandez (EU/5) 7-6 (7-4) 6-3.

Simple, 3e tour: 8es de finale: Stefan Edberg (Su/3) bat Guy Forget (Fr/13) 6-2 6-4. Petr Korda (Tch/5) bat Guillaume Raoux (Fr) 6-4 6-4. MaliVai Washington (EU/14) bat Niklas Kulti (Su) 7-5 7-6 (7/3). Patrick McEnroe (EU) bat Marc Rosset (S) 4-6 7-6 (7/2) 6-0. Richard Krajicek (Ho/10) bat André Agassi (EU/8) 6-2 7-5. *(si)*

HOCKEY SUR GLACE

Le HC Octodure bouge

André Pochon nouvel entraîneur.

André Pochon, ex-Champéry, dirigera l'équipe de première ligue. bussien arch.

Fraîchement promu en première ligue nationale, le HC Octodure annonce l'engagement d'un nouvel entraîneur. André Pochon, 37 ans, succède à Nicolas Schwab qui, après trois saisons, souhaitait être déchargé de sa fonction pour se consacrer au jeu et à lui seul.

André Pochon a récemment évolué sous les couleurs de Champéry, après avoir fait l'essentiel de sa carrière sous les maillots de Sierre et de Martigny.

Son contrat d'entraîneur porte sur la saison 1993-1994. En principe, il n'évoluera pas sur la glace, se contentant de diriger le HCO à l'entraînement comme pendant les matches. *(gram)*

FOOTBALL

Le choc Auxerre - Dortmund

Le tirage au sort des coupes européennes.

Après les finales à cent pour cent italiennes de 1989-1990 (Juventus - Fiorentina) et de 1990-1991 (Inter - AS Roma), celle de la coupe de l'UEFA 1992-1993 opposera-t-elle deux clubs français? Le tirage au sort, à Genève, des demi-finales a évité une confrontation directe entre le Paris Saint-Germain et Auxerre.

Les Parisiens affronteront la Juventus alors que Auxerre sera l'adversaire de Borussia Dortmund. En coupe des vainqueurs de coupe, les confrontations Atletico Madrid - Parma et Spartak Moscou - Antwerp n'ont pas la même résonance.

En principe, les matches aller des deux compétitions sont fixés au mercredi 7 avril et le retour au mercredi 21 avril. Les clubs ont jusqu'au 26 mars pour demander des modifications. C'est ainsi qu'un accord de principe est intervenu, immédiatement après le tirage au sort, entre les représentants d'Auxerre et de Borussia Dortmund afin de disputer le match aller le mardi 6 avril.

Ce choc entre les Bourguignons et les footballeurs de la Ruhr offrira à deux ex-équipiers de Lausanne-Sports, Verlaat et Chapuisat, le plaisir des retrouvailles. Le Hollandais mettra certainement en garde ses partenaires sur le danger que constitue l'ailier suisse de la formation allemande. Les deux équipes présentent des points communs. Elles sacrifient beaucoup à l'attaque tout en recourant sur le plan défensif à un marquage individuel strict.

Contre la Juventus, le Paris Saint-Germain reste sur un échec dans cette même coupe de l'UEFA. Au cours de la saison 1989-1990, les Parisiens avaient été éliminés par les Turinois au deuxième tour. Le PSG semble en mesure de prendre sa revanche. L'avantage de disputer le match retour au parc des Princes peut être décisif contre un adversaire dont le potentiel n'est certainement pas supérieur à celui du Real Madrid, la dernière victime des hommes d'Artur Jorge.

La force de frappe de Parma

Aux dépens de Sparta Prague, Parma a réussi une superbe démonstration mercredi en match retour de son quart de finale. L'équipe italienne dispose surtout d'attaquants extrêmement incisifs avec le Colombien Asprilla et la nouvelle découverte de Sacchi, Alessandro Melli qui devrait jouer mercredi prochain contre Malte à Palerme. Atletico Madrid, qui a fait mieux que son grand rival le Real, dispose d'un buteur de première force avec Manolo et d'un meneur de jeu exceptionnel en la personne de l'Allemand Schuster.

Spartak Moscou a eu le mérite d'éliminer en quart de finale la coriace formation de Feyenoord. Les Moscovites ont leurs chances contre les Belges d'Antwerp. Ceux-ci ont arraché leur qualification à Bucarest, contre la Steaua (1-1) grâce à un but d'Alex Czerniatynski qui, la trentaine passée, est meilleur que jamais. L'entraîneur Walter Meeuws compte beaucoup sur l'abattage du demi allemand Lehnhoff.

Le secrétaire général de l'UEFA, M. Gerd Aigner, annonçait enfin que la finale de la coupe des champions 1992-1993 se déroulera au stade olympique de Munich le 26 mai et celle de la coupe des vainqueurs de coupe le 12 mai au stade de Wembley, à Londres.

Le projet Johansson en route

Le projet de la fusion de la coupe des champions avec la coupe de l'UEFA, intitulé projet Johansson, du nom du président de l'UEFA, est en cours. Mais la commission ad hoc qui travaille activement sur sa réalisation se voit confrontée à de nombreuses difficultés.

L'annonce prématurée de cette tentative d'innovation avait eu l'effet d'une bombe. Mais l'UEFA ne désespère pas d'étudier toutes les modalités et les répercussions sur les compétitions nationales dès la saison 1994-1995. *(si)*

Egli: moins alarmant que prévu

Au lendemain de la blessure d'Andy Egli à Tunis, l'incertitude règne encore quant à la gravité du mal, que le défenseur servettien estime cependant moins alarmant que ne le laissait penser le premier diagnostic. «Les ligaments latéraux sont touchés, mais il est encore impossible de savoir à quel point», a déclaré le capitaine de l'équipe nationale après avoir consulté son médecin de club, le Dr Ramazzina. Une arthroscopie ne pourra être effectuée avant le début de la semaine prochaine. Quoi qu'il en soit, la participation du Zurichois au match contre le Portugal paraît exclue. *(si)*

Andy Egli, soutenu par les soigneurs de l'équipe de Suisse, sort du terrain à Tunis. asl

Contrat renouvelé pour Cruyff

L'entraîneur néerlandais du FC Barcelone Johan Cruyff, 45 ans, a signé un nouveau contrat de deux ans avec l'équipe espagnole, celui-ci prendra fin en juin 1995 et pourra être renouvelé automatiquement chaque année suivante.

L'accord, signé tard jeudi soir entre le président Josep Lluis Nunez et Johan Cruyff, avait fait l'objet de longues discussions entre les deux hommes, l'entraîneur souhaitant avoir plus d'autonomie au sein du club, actuellement en tête du championnat d'Espagne. *(si)*

A la TV

Samedi 20 mars. 10 h 20 sur DRS (au lieu de 10 h 50): descente messieurs de coupe du monde (en direct de Kvitfjell). 15 heures sur TSI (au lieu de 15 h 10): Milan - San Remo (en direct de Milan). Dès 15 h 55 sur DRS: handball, finale pour la troisième place des championnats du monde en Suède, Suède - Suisse.

Dimanche 21 mars. 10 h 20 sur DRS (au lieu de 10 h 50): super-G masculin de coupe du monde (en direct de Kvitfjell). *(si)*

Les derniers matches

Coupe des coupes

Spartak Moscou - Feyenoord Rotterdam 3-1 (1-1). Stade du Torpedo. 15000 spectateurs. Buts: 7e Karpine 1-0. 14e Kiprich 1-1. 80e Karpine 2-1. 90e Radchenko 3-1. Expulsions de Sherenkov (S) et van Goebbel (F) à la 85e minute.

Atletico Madrid - Olympiakos Le Pirée, 3-1. Au stade Vicente-Calderon, l'Atletico de Madrid s'est qualifié pour les demi-finales de la coupe des vainqueurs de coupe en battant les Grecs d'Olympiakos Le Pirée 3-1 (mi-temps 1-0). Au match aller, à Athènes, les deux formations n'avaient pas pu se départager.

Coupe de l'UEFA

Paris Saint-Germain - Real Madrid, 4-1 (1-0). Parc des Princes. Spectateurs: 45000. Arbitre: Puhl (Hon). Buts: 33e Weah 1-0. 82e Ginola 2-0. 89e Valdo 3-0. 90e Zamorano 3-1. 92e Kambouaré 4-1. Avertissements: 62e Sassus. 70e Villaroya

Borussia Dortmund - AS Rome 2-0 (1-0). Westfalenstadion. 38500 spectateurs (guichets fermés). Arbitre Vaclav Krondl (Tch). Buts: 40e Schulz 1-0. 46e Sippel 2-0.

LES PRONOS DU P.M.U.

PMU ROMAND

Samedi à Saint-Cloud. Prix des Platanes, handicap, 1600 m, 16 h 40
Dimanche à Auteuil. Prix Prédicateur, haies, 3900 m, 15 h 30

No	Chevaux	Jockey	Poteau	Cote
	SAMEDI			
1	Bamara Girl	T. Jarnet	59 kg	40/1
2	Vent de neige	D. Bouland	59 kg	35/1
3	Hyperteus	O. Doleuze	58 kg	30/1
4	Signoretto	M. de Symter	58 kg	35/1
5	Shangol de Perse	W. Mongil	57,5 kg	7/1
6	The Shadow	G. Dubroeucq	57 kg	10/1
7	Ballinamallard	O. Peslier	56,5 kg	20/1
8	Urban Luck	M. Boutin	56,5 kg	10/1
9	Gothland	C. Asmussen	56 kg	4/1
10	Dellinger	F. Head	55 kg	12/1
11	Eastern Promise	E. Saint-Martin	55 kg	12/1
12	Kosco	P. Bruneau	55 kg	9/1
13	Normandy Dancer	D. Bœuf	55 kg	25/1
14	Premonitory Dream	F. Sanchez	55 kg	6/1
15	Flyintor	P. Sogorb	54,5 kg	30/1
16	Amour Chéri	G. Guignard	54 kg	15/1
17	Raider	J.-M. Breux	54 kg	40/1
18	Pirandello du Paon	A. Bredillet	52 kg	10/1

Ticket NF et analyse samedi

9 - 14 - 10 - 6 - 7 - 18 - 5 - 16

Dix-huit chevaux âgés de 4 ans et plus disputeront cette course très ouverte sur la distance classique du mile.

Nous retiendrons quatre chevaux de base. En premier lieu, «Gothland (9), un 4-ans qui affectionne le bon terrain, «Premonitory Dream» (14) traité avec beaucoup d'indulgence par le handicapeur après ses deux victoires à Cagnes, «Dellinger» (10) qui retrouve ici un parcours qu'il affectionne et «The Shadow» (6).

Comme outsiders, il faut se méfier de «Ballinamallard (7), de «Pirandello du Paon» (18).

Ticket NF et analyse dimanche

18 - 1 - 4 - 15 - 12 - 2 - 7 - 16

Le troisième quinté d'obstacle du meeting de printemps fonctionnera dans le prix Prédicateur, une épreuve intergénérations.

Le poids de référence est de 0 pour les cinq ans et de + 1 pour les chevaux d'âge, ces derniers étant largement majoritaires.

Nous n'hésiterons pas à faire confiance à «Vizille» (18) dont l'engagement de rentrée est bien évidemment très favorable, et devrait permettre à la jument de Daniel Wildenstein de renouer avec le succès sur un parcours de haies. Nous retiendrons aussi comme bases «Sassanian» (1).

No	Chevaux	Jockey	Poids
	DIMANCHE		
1	Sassanian	R. Chotard	68 kg
2	Verkuini	P. Prouet	68 kg
3	Twist Collonges	T. Berthelot	67,5 kg
4	Swinging Home	Y. Fouin	67 kg
5	Vitali	J.-J. Manceau	66 kg
6	Just a Sin	F. Ménard	65,5 kg
7	Uneliad Creiomin	J.-P. Godet	65 kg
8	Star Macedon	F. Maerten	63,5 kg
9	Three Well	R. Duchène	63,5 kg
10	Eracer	J.-Y. Artu	63 kg
11	Opuscule	C. Gombeau	63 kg
12	Scabetti	P.-A. Sauvat	63 kg
13	Balkh	Ch. Aubert	62,5 kg
14	Floring	D. Leblond	62,5 kg
15	Cincinnati Kid	L. Manceau	62 kg
16	Hogoboom	J.-Y. Beaurain	61,5 kg
17	Le Patineur	D. Vincent	61,5 kg
18	Vizille	Ph. Chevalier	61,5 kg

AUDIO COURSES 156 74 97 97 — Pour connaître tout de suite les arrivées... Ecoutez les résultats des courses en direct. Fr. 2.-/mn

HANDBALL

La Suisse pour le bronze!

S'il fallait encore une preuve des possibilités de l'équipe de Suisse sous la direction d'Arno Ehret, elle a été apportée lors des «mondiaux» du groupe A en Suède. Grâce à une victoire remportée sur l'Espagne (29-28) lors de la dernière journée du tour principal, la formation helvétique s'est en effet qualifiée de sensationnelle façon pour la petite finale. Elle rencontrera la Suède aujourd'hui à 16 heures pour le bronze.

La performance réalisée par les Helvètes en première période face aux Ibères est peut-être la meilleure jamais réussie par une équipe de Suisse. Jouant sur un nuage, les hommes d'Ehret ont marqué 16 fois en 21 attaques, alors que leur défense – avec un Hürlimann une nouvelle fois remarquable – se révélait infranchissable, ou presque, pour les Espagnols. Résultat, la Suisse menait 16-10 à la pause, un avantage qui devait même s'accentuer encore après le repos (19-11 à la 34e)!

Tour principal. Groupe 1, dernière journée: Egypte - France 16-19 (7-11). République tchèque-Slovaquie - Roumanie 23-21 (11-12). Espagne - Suisse 28-29 (10-16).

Le classement final : 1. France 5/8 (115-103); 2. Suisse 5/6 (122-118); 3. Espagne 5/5 (105-101); 4. Répubblique tchèque-Slovaquie 5/5 (104-110); 5. Roumanie 5/4 (105-110); 6. Egypte 5/2 (100-109).

Le programme des finales (toutes à Stockholm).

Samedi 20. 12 heures: République tchèque-Slovaque - Islande (7e place); 14 heures: Espagne - Allemagne (5e place); 18 heures: Suède - Suisse (3e place); 20 heures: France - Russie (1re place).

SKI NORDIQUE

Dählie et Egorova couronnés

Une deuxième coupe du monde pour les Norvégiens.

Vainqueur pour la cinquième fois de la saison à l'occasion des 15 km en style classique de la finale de Strebske Pleso, le Norvégien Björn Dählie (27 ans) s'est adjugé sa deuxième coupe du monde consécutive. Chez les dames, la Russe Liubov Egorova a décroché pour la première fois le trophée, après avoir été troisième à deux reprises, en se classant deuxième derrière sa compatriote Elena Välbe sur 10 km classique. Dählie s'est imposé devant deux Italiens, Marco Albarello (à 22"5) et Silvio Fauner (à 27"1). Le triple champion olympique et du monde, qui avait connu un léger passage à vide après les «mondiaux» de Falun, est ainsi revenu au meilleur moment en condition idéale. Avant l'ultime épreuve, le Norvégien – qui compte désormais seize victoires à son palmarès – ne possédait qu'une avance minime de 12 points sur le Kazakh Vladimir Smirnov, qui ne s'est classé que dixième.

Malgré son 21e succès en coupe du monde, le troisième de la saiso, Elena Välbe n'a pu gagner pour la quatrième fois un trophée qu'elle a déjà enlevé en 1989, 1991 et 1992. Egorova (27 ans) ne s'est imposée qu'une fois de plus, mais la triple championne olympique s'est maintenue constamment à un niveau élevé, sans connaître – au contraire de sa rivale – le moindre passage à vide. Seconde l'an dernier, l'Italienne Stefania Belmondo termine 3e, en raison d'un début de saison perturbé par des problèmes de santé.

Vingt et unième du classement général, la Zurichoise Silvia Honegger (25 ans) a terminé sur un 15e rang une saison d'une exemplaire régularité. La Suissesse ne s'est classée qu'une seule fois parmi les dix premières (10 km libre de Cogne), mais à l'exception des 30 km des «mondiaux», elle a obtenu des points dans les treize épreuves au programme. Barbara Mettler (23e) a également marqué à Strebske Pleso, au contraire de Brigitte Albrecht (32e).

Strbske Pleso (Tch). Coupe du monde de fond. Messieurs. 15 km (style classique) 1. Björn Dählie (No) 41'35"0; 2. Marco Albarello (It) à 22"5; 3. Silvio Fauner (It) à 27"1; 4. Gudmund Skjeldal (No) à 37"5; 5. Maurilio De Zolt (It) à 37"6; 6. Torgny Mogren (Su)) à 58"9; 7. Thomas Alsgaard (No) à 1'01"0; 8. Pal Gunnar Mikkelsplass (No) à 1'05"4; 9. Sture Sivertsen (No) à 1'07"4; 10. Vladimir Smirnov (Kaz) à 1'17"2; 11. Franco Polvara (It) à 1'21"6; 12. Krister Sörgaard (No) à 1'25"2; 13. Jan Ottosson (Su) à 1'35"7; 14. Fulvio Valbusa (It) à 1'31"2; 15. Terje Langli (No) à 1'35"5; 16. Vegard Ulvang (No) à1'39"9. Aucun Suisse au départ.

Classement final de la coupe du monde de fond (13 courses, 9 résultats pris en compte): 1. Dählie 696; 2. Smirnov 649; 3. Ulvang 576; 4. Mogren 488; 5. Albarello 351; 6. Fauner 308; 7. Mikhail Botvinov (Rus) 293; 8. Sivertsen 285; 9. Alexei Prokurorov (Rus) 251; 10. Langli 234; 11. Vaclav Korunka (Tch) 226; 12. Giorgio Vanzetta (It) 207; 13. Ottosson 199; 14. Christer Majbäck (Su) 194; 15. Erling Jevne (No) 181. Puis: 73. Jeremias Wigger (S) 11. 75. Jürg Capol (S) 10. 80. Giachem Guidon (S) 8. 91. Hans Diethelm (S) 4.

Dames. 10 km (style classique): 1. Elena Välbe (Rus) 29'21"7; 2. Liubov Egorova (Rus) à 16"2; 3. Manuela Di Centa (It) à 39"0; 4. Marjut Rolig (Fi) à 40"0; 5. Marja-Liisa Kirvesniemi (Fi) à 53"3; 6. Anita Moen (No) à 58"0; 7. Stefania Belmondo (It) à 59"5; 8. Trude Dybendahl (No) à 1'15"8; 9. Inger Helene Nybraten (No) à 1'17"0; 10. Larissa Latsutina (Rus) à 1'18"7; 11. Marit Wold (No) à 1'31"2; 12. Malgorzata Ruchala (Pol) à 1'41"9; 13. Svetlana Nageikina (Rus) à 1'48"6; 14. Gabriella Paruzzi (It) à 1'59"0; 15. Silvia Honegger (S) à 1'59"0. Puis: 23. Barbara Mettler (S) à 2'19"8. 32. Brigitte Albrecht (S) à 3'12"9. 40. Silke Schwager (S) à 3'38"9. 64 concurrentes classées.

Classement final de la coupe du monde (13 courses, 9 résultats pris en compte): 1. Egorova 760; 2. Välbe 710; 3. Belmondo 596; 4. Latsutina 519; 5. Di Centa 511.

Ski alpin

Résultats à l'étranger

Les Arcs. Descente féminine de coupe d'Europe: 1. Emi Kawabata (Jap) 1'05"58; 2. Monika Kogler (Aut) à 0,09; 3. Mélanie Suchet (Fr) à 0,18; 4. Veronika Stallmaier (Aut) à 0,51; 5. Michaela Dorfmeister (Aut) à 0,54; 6. Ingrid Stoeckl (Aut) à 0,56. Puis les Suissesses: 18. Céline Daetwyler à 1"09. 24. Jeanette Collenberger à 1"39. 26. Monika Tschirky à 1"43. 28. Manuela Heubi à 1"50.

Coupe d'Europe. Classement final: 1. Kristina Andersson (Su) 118; 2. Christina Riegel (Aut) 114; 3. Sophie Lefranc (Fr) 108; 4. Hilde Gerge (All) 106; 5. Karin Koellerer (Aut).

Curling

La coupe du Chablais

Alors qu'à Genève, à la patinoire des Vernets, nous serons sur le point de connaître les demi-finalistes des championnats de Suisse, à Champéry, on donnera le coup d'envoi de cette 17e coupe du Chablais qui attire, année après année, un nombre important de curleurs étrangers et suisses.

Cette année, 32 formations se sont annoncées. Elles sont réparties dans trois groupes dont le groupe A fort de dix équipes.

Trois challenges sont mis en compétition, ceux offerts par Dédé Berthoud, André Avanthay et la Banque Cantrade, mais disons que les vainqueurs ne seront pas empruntés pour retourner dans leurs foyers, le premier prix étant quatre vélos de montagne.

Parmi les participants on découvre quatre équipes venant de Berne, une des Contamines, une de Genève, dix vaudoises dont celle du vainqueur de l'an passé, Bruno Schenkel, de Lausanne CC, le solde provenant des diverses régions valaisannes qui se situent entre Zermatt et Torgon.

Ce tournoi se dispute selon l'horaire suivant, samedi: de 8 h 30 à 22 heures; dimanche: dès 8 h 30 avec le début de la finale à 14 heures. *(cx)*

HOCKEY SUR GLACE

Première manche à Kloten

Kloten mène 1-0 devant Fribourg Gottéron dans la finale des play-offs. Devant 6500 spectateurs, dans un Schluefweg rempli à ras bords, les Zurichois ont remporté la première manche par 4-2 (1-1 2-0 1-1). La partie a définitivement tourné à dix minutes de son terme, lorsque le défenseur Daniel Sigg a marqué le quatrième but de son équipe. La deuxième rencontre se jouera samedi à Fribourg.

Si la réussite de Sigg a ôté les derniers espoirs des Fribourgeois, la décision était en fait tombée dès le tiers intermédiaire. Une grossière erreur de Chad Silver et une expulsion sévère de Khomutov ont permis à Kloten de marquer deux fois et de prendre ses distances à 3-1. Jamais Gottéron n'a été en mesure de s'en remettre. A nouveau sur la glace, Slava Bykov, toujours souffrant, n'a été cependant que l'ombre de lui-même, et son compère Khomutov en a subi les conséquences: pour la troisième fois consécutive, il n'a marqué aucun but.

En ce qui concerne le rythme et le niveau de jeu, ce premier affrontement n'aura satisfait que par moments les plus difficiles. Spécialement au premier tiers, lorsque les deux formations s'observèrent. La partie n'a jamais atteint l'intensité des finales entre Berne et Lugano ou Berne et Fribourg. Contres dangereux et occasions de but, compte tenu de la prise de risques minimum des antagonistes, sont demeurés une denrée rare. Les trois premiers buts, de façon symptomatique, sont d'ailleurs tombés sans assists et sur des erreurs individuelles.

Anzère à Fribourg

Lors du second match de ce soir à Fribourg, la station valaisanne d'Anzère offrira à chaque joueur des bons de séjour et une bouteille de cru valaisan par la cave Travelletti. Une promotion bienvenue pour les sportifs alémaniques de Kloten et romands de Fribourg!

Kloten - Fribourg-Gottéron 4-2 (1-1 2-0 1-1). – Schluefweg. 6500 spectateurs. Arbitre: Moreno. Buts: 5e Celio 1-0. 19e Brodmann 1-1. 26e Erni (à 4 contre 4) 2-1. 39e Hollenstein (à 5 contre 4) 3-1. 50e Daniel Sigg (Johansson, Hoffmann/à 4 contre 4) 4-1. 57e Descloux (Schaller, à 4 contre 4) 4-2.

Pénalités: 6 × 2' contre Kloten, 8 × 2' contre Gottéron.

Kloten: Pavoni; Daniel Sigg, Eldebrink; Bruderer, Klti; Roger Sigg, Mazzoleni; Hollenstein, Johansson, Wäger; Schlagenhauf, Ochsner, Celio; Erni, Meier, Hoffmann.

Fribourg-Gottéron: Stecher; Hofstetter, Balmer; Princi, Bobillier; Descloux, Brasey; Khomutov, Bykov, Schaller; Brodmann, Reymond, Maurer; Silver, Rottaris, Leuenberger.

Note: 34e tir sur la latte de Schaller.

Poule de promotion en LNB Résultat

Grasshopper - Chx-de-Fds	8-3 (4-0 2-0 2-3)

Classement

1. Grasshopper	4	3	0	1	20-14	6
2. Chx-de-Fonds	4	2	0	2	11-16	4
3. Langenthal	4	1	0	3	16-17	2

FOOTBALL – PREMIÈRE LIGUE

Monthey - Echallens

Stade municipal, dimanche 21 mars, à 14 h 30.

Duel au sommet...

Après une première mi-temps digne d'éloges il y a trois jours lors de sa première apparition cette saison à domicile (victoire 4-2 contre Fully), le FC Monthey s'apprête donc à recevoir demain, le leader actuel du groupe 3 de première ligue, Echallens. Si les Vaudois sont très heureux et tout surpris de se retrouver si bien placés, les Montheysans, eux, veulent «bouffer» du lion durant cette seconde partie de saison. Diable, la première place leur était promise déjà au mois de septembre. Et quand l'on sait que deux renforts (Vanay et Baré) sont venus compenser le départ prématuré de de Siebenhtal, l'on comprend que le comité montheysan ne tienne nullement à laisser passer sa chance. Et la venue du leader tombe à pic. Echallens, battu il y a une semaine à la maison par Montreux est en mal de réhabilitation. Mais une défaite, de surcroît à domicile, ne se digère jamais bien. Monthey, lui, est prêt à répéter son très bon match de mercredi. C'est sûr. Il y a bien longtemps que l'on n'avait pas assisté à une telle fête, un tel football champagne. Même si la deuxième partie de la rencontre se disputa un ton en dessous de la première. Au niveau du contingeant, Christian Matthey (suspendu) et Alain Baré (blessé, il a contracté une entorse mercredi soir) seront absents. Sinon tout le monde sera présent et les jeunes sont prêts à compenser ces deux absences qui, sur le papier, doivent causer des soucis offensifs à Uwe Rapolder. Enfin, pour que cette rencontre ressemble à un duel au sommet, il faut un ingrédient indispensable: le public. Sans lui, la fête ne sera pas parfaite.

Laurent Bastardoz

Le programme du week-end

Coupe de Suisse 16es de finale

Aujourd'hui

14.30 Altstetten - Locarno
Châtel - Lausanne
14.45 Mendrisio - Zurich
15.00 Red Star - Kriens
16.00 Savièse - Grd-Lancy
16.30 Buochs - Balsthal
17.30 Baden - Young Boys
UGS - NE Xamax

Demain

14.30 Aarau - Grasshopper
Bulle - Sion
Berthoud - Lucerne
Colombier - Fribourg
Fully - Servette
Schaffhouse - St-Gall
Juv. Zurich - Bâle
15.00 Gossau - Lugano

Les ballons du match sont offerts par:
M. Raymond Rigoli, Monthey;
M. Pierre Lehmann, Monthey;
Droguerie Garrone, Monthey.

Première ligue

Groupe 1 Classement

1. Echallens	16	10	2	4	25-16	22
2. Stade-Lausanne	16	8	5	3	32-16	21
3. Renens	16	7	6	3	30-21	20
4. Monthey	14	7	4	3	25-18	18
5. Martigny	15	7	4	4	31-18	18
6. Rarogne	15	7	3	5	23-17	17
7. Grand-Lancy	16	6	4	6	26-21	16
8. Fully	16	6	4	6	26-24	16
9. Montreux	16	7	2	7	25-27	16
10. Naters	15	5	4	6	26-29	14
11. Vevey-Sports	15	4	6	5	18-21	14
12. Versoix	16	2	8	6	14-17	12
13. Savièse	16	4	4	8	30-34	12
14. ES Malley	16	1	0	15	11-63	2

Aujourd'hui

16.30 Renens - Rarogne
17.30 Montreux - Malley

Demain

10.30 Naters - Versoix
14.30 Monthey - Echallens
15.00 Stade - Vevey

Armoire 3 portes 1850.-
Lit 140x200 950.-
Table de chevet 375.-
680.- Commode 3 tiroirs

Ouvert tous les soirs jusqu'à 20 h.

790.-
Bureau 5 tiroirs dessus cuir L.125 H.76 P.78 cm

Prix de gros

Plus de 30 meubles au choix

Dimanche 21 mars
Magasin Decarte Saxon ouvert dès 13 H. 30

Collection Louis-Philippe en merisier en exclusivité Magasin Granges Sion Magasin Decarte Martigny

495.- Bibliothèque basse L.110 H.86 P.35 cm

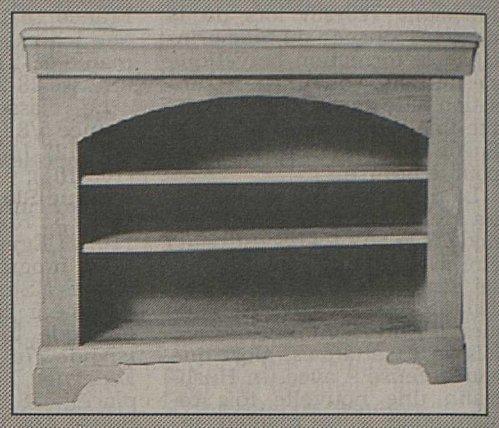

☎ 026 44 35 44
meubles decarte saxon
SORTIE SAXON
13'500 m² d'exposition

COLLOMBEY-MURAZ
Centre soclaire
Samedi 20 mars à 20 h 15

SUPER LOTO 15 000
DE LA PAROISSE DE COLLOMBEY
Grande nouveauté à Collombey
Supersérie gratuite - Tables pour non-fumeurs
Tableaux électroniques

Abonnements
1 carte Fr. 30.–
2-3 cartes Fr. 50.–
4-10 cartes Fr. 60.–
jouées par la même personne

Horaire du service de cars ALLER ET RETOUR, offert par les organisateurs. Cars Bernard Duchoux, tél. (025) 71 10 04

Lausanne, gare CFF	18 h 20
Vevey, place du Marché	18 h 50
La Tour-de-Peilz, station Agip	18 h 55
Clarens, bâtiment SRE	19 h 00
Montreux, place du Marché	19 h 05
Territet, Grand-Hôtel	19 h 10
Villeneuve, gare CFF	19 h 15
Rennaz, laiterie	19 h 20
Roche, kiosque	19 h 25
Aigle, gare CFF	19 h 35
Ollon, gare AOMC	19 h 40
Martigny, gare CFF	18 h 50
Vernayaz, poste	18 h 55
Evionnaz, poste	19 h 00
Saint-Maurice, gare CFF	19 h 05
Bex, place du Marché	19 h 15
Massongex, place de l'Eglise	19 h 25
Monthey, place Centrtale	19 h 30
Champéry, nouvelle gare	19 h 00
Val-d'Illiez, gare	19 h 05
Troistorrents, sur la place	19 h 10
Vers-Encier, carrosserie	19 h 15
Saint-Gingolph, gare CFF	19 h 00
Bouveret, Terminus	19 h 05
Les Evouettes, Grammont	19 h 10
Vouvry, auberge	19 h 15
Vionnaz, l'Etoile	19 h 20

SABINE
se réjouit de vous accueillir au nouveau
SALON DE COIFFURE à Sion
dans les locaux de
l'Institut de beauté DÉESSE
au Grand-Pont
Tél. (027) 22 84 02
36-076487

Nouveau Apéro Show
17 - 19 H.
lundi à samedi
WIR 100%
Sphinx Disco Night
MARTIGNY

ANNONCES DIVERSES

L'ARTISAN À VOTRE SERVICE
Déménager? Garde-meuble
ANKEN DANIEL
SIERRE
Tél. 027 55 92 91

GRAND VOYANT MÉDIUM
Palement après résultat
Peut vous aider à résoudre tous vos problèmes.
Même les plus désespérés entre homme et femme. Chance, travail, protection contre les ennemis. Affection retrouvée. Bons résultats en une semaine. Prenez contact avec moi.
M. Lamine, F 74240 GAILLARD, Allées des Terreaux 4, tél. (0033) 50 95 84 64.

Notre offre spéciale

220 cm x 200 cm x 60 cm
armoire de vestibule ou de chambre - penderie ou rayonnage
CHENE MASSIF
2280.-
départ atelier
CUISINES MAJO
MAJO SA 1907 SAXON TEL 026/ 44 35 35

Vous avez entre 20 et 30 ans!

L'information régionale, les nouvelles du monde, les sports vous passionnent.

Recevez le Nouvelliste et Feuille d'Avis du Valais gratuitement
durant 2 mois
sans engagement

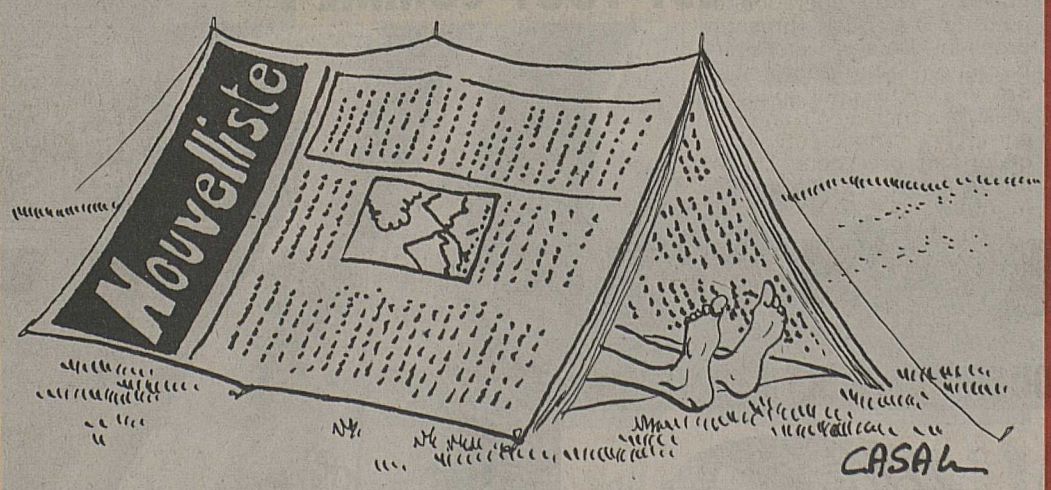

Nom: Prénom:
Rue: NP/Adresse:
Date de naissance: Signature:
Téléphone:
Je recevrai le NF dès le:
Cette offre est valable uniquement pour les personnes n'ayant jamais été abonnées au «Nouvelliste».

Ing.dipl. Fust
TV • HIFI • VIDEO
NATEL • FAX • TELEPHONES

Louez votre Natel-C
Hit

Bosch Car Tel S
Handy Natel-C. Mémoire pour 99 numéros. Affichage alphanumérique. Fonction répétition. Accu et rechargeur inclus.
43.- Location/mois*
Prix Fust: 1280.–
Service inclus pendant toute la durée de la location

D'autres modèles sont à votre disposition:
BOSCH CAR TEL SX Loc.: Fr. 66.–
ROADSTAR 808 Loc.: Fr. 68.–

• Durée minima de location 12 mois • • Choix immense, toutes les marques en stock • Service de réparation pour toutes les marques • En permanence, modèles d'exposition et de démonstration, ainsi que fins de série • Garantie des prix les plus bas (votre argent est remboursé si vous trouvez dans les 5 jours un prix officiel plus bas) • Demandez nos prix avantageux au comptant

Sion
Av. de Tourbillon 47
027/22 17 66

Nouvelliste et Feuille d'Avis du Valais
le trait d'union des Valaisans
vous invite au spectacle organisé par Spectacles Services Production

MAURANE
+
PAUL MAC BONVIN
ME 31 MARS, 20 H
CONTHEY, S. POLYVALENTE

PROCHAINEMENT:
PIERRE PALMADE, 28.4.1993

15 BILLETS D'ENTRÉE
Indiquez vos nom, prénom, adresse et localité sur une carte postale uniquement et adressez-la au Nouvelliste, Spectacle Maurane, rue de l'Industrie 13, 1950 Sion, jusqu'à ce soir minuit, le timbre de la poste faisant foi. Le tirage au sort déterminera les 15 gagnants qui recevront par un prochain courrier un billet chacun.

LOCATION: succursale SBS ou par tél. (027) 31 71 31 (SSP)

Automobilisme

Prost blanchi: place au sport

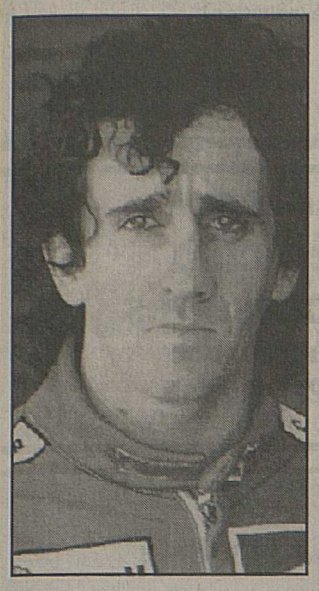

Alain Prost. keystone

Le bon sens l'a emporté. Le triple champion du monde français Alain Prost ne sera pas suspendu pour ses propos jugés diffamatoires par le pouvoir sportif. Le Conseil mondial du sport automobile a en effet décidé à l'unanimité de «blanchir» le pilote après avoir écouté ses explications, jeudi à Paris.

«Le discours d'Alain Prost et son attitude positive ont séduit le conseil, a déclaré Max Mosley le président de la fédération internationale (FISA). Nous nous sommes trouvés avec des objectifs communs. Plus que ses excuses, c'est l'attitude de Prost vis-à-vis de la Formule 1, du championnat qui a été déterminante. Avec Alain, tout est clair maintenant...»

Assis entre Bernie Ecclestone, président de l'association des constructeurs (FOCA), Max Mosley et Frank Williams, Alain Prost n'a pas caché son soulagement à l'issue de ce qui restera la grande réconciliation du pouvoir sportif avec l'un de ses champions. «Il n'aurait pas fallu rentrer dans une période de doute, a expliqué le pilote. Nous avions déjà suffisamment de pression. S'il y avait eu d'autres problèmes, cela aurait été dommageable pour tout le monde. Je suis satisfait de ne plus avoir d'épée de Damoclès au-dessus de la tête et je vais repartir du bon pied avec la FISA et la FOCA. Il faut maintenant oublier les polémiques.»

Max Mosley ne tenait pas à s'appesantir sur le contenu de la longue entrevue qui venait de se terminer. Refusant de répondre à la question de savoir si Me Dumas avait basé la défense de son client sur le fait que Prost ne pouvait pas tomber sous le coup de l'article 30 des statuts de la FISA, donc être sanctionné, la déclaration incriminée ayant été prononcée à une période où Prost n'était pas un licencié de la fédération internationale. Le président aimait mieux mettre l'accent sur les nouveaux rapports qu'il compte établir avec Prost. «Parmi les grands pilotes, c'est Alain que je connais le moins, a dit Mosley. Plus nous aurons de contacts, mieux on s'entendra. C'est quelqu'un de très intelligent.»

D'autre part, le Conseil mondial, a sanctionné le Toyota Team Europe reconnu coupable de ravitaillement illicite lors du récent rallye de Suède, d'un blâme et de 300000 dollars d'amende. Le Français Didier Auriol avait été mis hors course le 14 février pour avoir reçu un bidon d'huile dans une zone où toute assistance était interdite.

KARATÉ

Quatorze médailles au Valais

Le week-end dernier s'est déroulé le premier tournoi de karaté de l'année 1993 en Romandie. Comme à leur habitude, les clubs du Vieux-Pays, représentés par une vingtaine de combattants, ont fait briller les étoiles valaisannes. Plus de 300 jeunes karatékas, débutants et combattants confirmés, se disputèrent les places d'honneur dans les différentes catégories de cette coupe Kyu, ouverte aux karatékas de grade inférieur à la ceinture noire.

Le club de Martigny, dirigé par Michel Bossetti, récolta huit médailles. Chez les femmes, dans le groupe minime, Leaticia Mézière bien que blessée à l'entraînement, se retrouva en finale face à Sabrina Crotoneo, sa camarade de club. Leaticia l'emporta d'un point. Dans cette même tranche d'âge, c'est Yvan Muttur qui devait s'imposer par 3 à 0. Dans la catégorie supérieure, Victor Corbillon en pleine progression remporta le bronze. Chez les cadets de moins de 55 kilos, Bruno Pascal sut imposer sa rapidité et termina son parcours à la troisième place à égalité avec Alain Léger du Karaté-Club Fully. Chez les juniors, bien que malmené durant son premier combat, Alessandro Civitillio réussi à remporter la petite finale.

Le club de Sion ramena quatre médailles du bout du lac. Grâce à Yvan Sierro tout d'abord qui remporta l'argent dans la catégorie cadets, moins de 55 kilos. En cadets toujours, Sébastien Follonier, toujours aussi régulier, termina au second rang des moins de 65 kilos. Les juniors de plus de 70 kilos devaient être dominés par un autre Sédunois, Olivier Terrettaz, qui remporta la finale après un remarquable parcours durant lequel il nous gratifia de splendides techniques de jambes. Antonio Della Barba qui, il faut bien le dire, ne s'est pas montré sous son meilleur jour, devait remporter la médaille de bronze dans cette catégorie extrêmement disputée.

Le club de Sierre dirigé par Olivier Knupfer, récolte pour sa part deux médailles dans cette même catégorie des juniors mais de moins de 70 kilos cette fois. Cette catégorie juniors semble être la chasse gardée des karatékas valaisans. En effet, Grégoire Voirin qui se perfectionne actuellement au Karaté-Club Sierre se retrouvait en finale face à un autre Sierrois, Sydney Kamerzin. Ce dernier, bien qu'ayant effectué un brillant parcours éliminatoire grâce à un excellent timing de contre, laissa la médaille d'or à Grégoire. Le Sierrois d'adoption, disputa tout au long de la journée de magnifiques combats et confirma ainsi qu'il est devenu un athlète d'envergure nationale.

Tous ces valeureux sportifs, se retrouveront en terre bernoise, à Thoune plus précisément, ce week-end pour y disputer les championnats de Suisse juniors.

Debout de gauche à droite, Kamerzin, Terrettaz, Della Barba, Voirin. Devant, Zimmerli, Amendola, Sierro et Follonier. ldd

FOOTBALL

Savièse - Grand-Lancy

Aujourd'hui à 16 heures au stade Saint-Germain.

Se faire plaisir...

Le FC Savièse ne va pas trop mal, merci pour lui. Décimée par les blessures, la phalange de Freddy Bruttin arrive néanmoins à tenir parfaitement la route. Mercredi soir contre Rarogne, l'équipe de Saint-Germain a réalisé une honorable deuxième mi-temps et les spectateurs sont rentrés chez eux avec une bonne impression. Par les temps qui courent, l'entraîneur lui aussi se montre satisfait: «Si on m'avait proposé un point avant le match, j'aurai signé les yeux fermés! Menée au score, mon équipe m'a fait plaisir à l'instar des deux joueurs qui évoluent d'habitude avec la deuxième équipe. Ils se sont bien battus et n'ont pas du tout été dépaysés.»

Continuant son bonhomme de chemin, le FC Savièse se met à l'heure genevoise. Par deux fois en effet, les Saviésans affronteront Grand-Lancy. En coupe tout à l'heure puis dimanche prochain pour le compte du championnat. «Prenons un match après l'autre», explique Bruttin qui poursuit: «Nous allons jouer à fond notre chance et j'aimerais que l'équipe se fasse plaisir. Nous allons dès lors évoluer avec trois attaquants en espérant une qualification et qu'un gros bras doive venir chez nous pour les huitièmes de finale. Certes, pour nous le championnat est plus important que la coupe mais cette compétition amène souvent une bouffée d'oxygène bienfaisante. Les gars savent qu'ils ont une belle carte à jouer et qu'avec l'aide du tirage au sort ils risquent d'affronter un grand. Pas de problème de motivation donc.» Pour cette rencontre de coupe, Savièse récupère Margueron et perd Luyet qui devra subir à son tour un match de suspension. Les blessés tels que Willa et Lopez devraient être opérationnels pour le match de dimanche prochain. Défait récemment à Rarogne, Grand-Lancy viendra en Valais pour jouer lui aussi sa chance à fond. En guise de rappel, on écrira qu'au tour précédent, les Genevois avaient éliminé le FC... Monthey! *Jean-Jacques Rudaz*

En digne capitaine, Perroud mènera les siens vers la qualification. mamin arch.

THOMAS MODE
C'EST MA MODE
Grand choix de tenues de cérémonies

Retouches gratuites
Avenue du Midi 10 - SION
CONFECTION MESSIEURS

POUR VOS PROBLÈMES DE VUE:
PLANTA OPTIQUE
VARONE ET STEPHANY - RUE DE LAUSANNE 35, SION
satisfait ou remboursé !

SPONSORS OFFICIELS:
PLANTA OPTIQUE VARONE et STEPHANY - SION
Nouvelliste et Feuille d'Avis du Valais

MEMBRES SPONSORS DU «PENALTY D'OR»
Banque Cantonale du Valais, Savièse
Bar-Tea-Room Le Carrefour, Sion
CAP 3 D, échafaudages, Sion
La Cave valaisanne + Chalet suisse, Café-Restaurant Genève
Jean-Raymond Debons, bureau d'architecture, Savièse
François Dubuis, carrelages, Savièse
Jean-Bernard Dubuis, maçonnerie, Savièse
Germain Dubuis, matériaux et carrelages, Uvrier
Pierre-Alain Dubuis, électricité, Savièse
Guy-Noël Dumoulin, boucherie, Savièse
Dumoulin nouveau, primeur saviésan, Conches
Flash Couture, hommes et dames, Sion
Florisol, chapes et revêtements, Sion
Le Galion, dancing, Sion
Héritier & Favre S.A., vins, Sion
Bruno Jeker, bijouterie, Sion
Garage Kaspar S.A., Sion
Carrosserie de la Lizerne, André et Paul Luyet, Ardon
Nationale Suisse Assurances, Jean-Paul Grand, Sion
Planta Optique Varone & Stéphany, Sion
Ribordy & Luyet, bureau technique, Sion
Rossier & Sidler, fiduciaire, Sion
Saprim, imprimerie, Savièse
Bernard Schenkel, électricité S.A., Sion
Thomas Mode, Sion
Treize Etoiles, Café-Restaurant, Sion
Transinvest, agence immobilière, Sion
Xavier Varone, entreprise de peinture et vins, Savièse

CHÂTEAUNEUF-CONTHEY - Halle polyvalente

Samedi 20 mars 1993 à 19 h 30

Ouverture des caisses: 18 heures.

SUPER LOTO

23 000.-

A 19 h 30 précises: SÉRIE GRATUITE

Organisation: A COBVA et CHORALE SAINTE-FAMILLE.

BON GRATUIT

non cumulable

donnant droit à un abonnement supplémentaire gratuit, valable à l'achat de 3 abonnements et plus, par la même personne.

Aperçu des lots:

2 VTT
bons d'épargne Fr. 500.–
bons de boucherie Fr. 400.–
bons de bijouterie Fr. 400.–
bons d'alimentation Fr. 400.–
bahut garni Fr. 800.–
Tapis d'Orient Fr. 600.–
Corbeilles garnies
fromages
jambons.

36-076217

Cherche à Sion,
pour nouvelle société

– bureau

d'une surface de 100 m², près de l'aéroport, avec parking à disposition. Prise de possession: 1.7.1993.

– secrétaire

avec formation commerciale, bilingue français-anglais. Entrée en fonctions: 1.7.1993.

Faire offres sous chiffre U 036-75783 Publicitas, case postale 747, 1951 Sion 1.

036-075783

NOUVEAU !
Les petites annonces par téléphone
(Véhicules - Apparts - Objets)
Appelez 24h/24h
156 - 82 45
Annonces express Sion
Fr 2/min

FULLY à vendre 2½ pces

Fr. 185 000.– appartement
Fr. 25 000.– parking

FULLY à louer 2½ pces

MEUBLÉ
Fr. 690.– location
Fr. 70.– acompte charges

ROCCARO FRÈRES 1906 CHARRAT
ROCCABOIS
MAÎTRISE FÉDÉRALE
TÉL. 026 - 46 20 20

Occasion unique!
A vendre à **Chamoson**

parcelles de vignes

Total: 3824 m².
Prix intéressant.
Ecrire sous chiffre M 101-710191, à Publicitas, case postale 3502, 5001 Aarau 1 Fächer.

IMMOBILIERES VENTE

A vendre, Sion-Ouest
dans immeuble résidentiel

appartement 4½ pièces

117 m², excellente situation. Fr. 339 500.–.
✆ (027) 23 18 37, heures des repas.

036-076089

A vendre chalets

Mayens-de-Chamoson: Fr. 420 000.–;
Ovronnaz: superbe massif, Fr. 700 000.–;
Les Haudères: 2×1 étage dans chalets de 2 étages;
Crans-Lens et Crans-Icogne: à construire dès Fr. 430 000.–; ainsi qu'appartements à **Crans-Montana, Haute-Nendaz, Ovronnaz-les-Bains,** avec autorisation pour étrangers.

Simon Derivaz IMMOBILIER-GESTIMMOB, 1951 Sion, pl. du Midi, tél. (027) 23 25 02, fax (027) 23 61 61.

036-076690

A vendre à Sierre
centre ville

magnifique appartement 6½ pièces

peut également convenir pour bureau ou cabinet médical. **Fr. 490 000.–**

Pour visiter s'adresser à l'agence **Martin Bagnoud S.A., à Sierre,** tél. (027) 55 42 42.

036-072627

A vendre coteau de Savièse

villa de maître

10 pièces, 340 m² habitables sur parcelle aménagée de 2000 m².
Sous-sol avec locaux techniques, buanderie, lingerie, chambre avec WC/douche, carnotset, cuisine, cellier, salle de jeu.
Couvert à voitures, places de parc.
Fr. 1 600 000.–
Offres sous chiffre R 036-76396 Publicitas, case postale 747, 1951 Sion 1.

036-076396

Immeuble LES PINÈDES **CHÂTEAUNEUF-CONTHEY**
(027) 36 17 46

Vu le succès obtenu lors de nos journées PORTES OUVERTES nous nous mettons à disposition des visiteurs tous les

samedi et dimanche de 14 à 18 heures

jusqu'à PÂQUES. Cordiale invitation!

SUPERBES APPARTEMENTS + ATTIQUES

avec possibilités d'aide fédérale

CHAMPLAN
Villa jumelle

à vendre (5 p.) dès Fr. 1300.–/mois, fonds propres à discuter, possibilité faire finitions même. Tél. (021) 20 27 75 ou (077) 28 34 73.

22-095048

Mayens d'Arbaz

cherchons à acheter de particulier

terrain à bâtir

1200 m² ou plus, vue dégagée, exposition ouest.

Tél. (037) 33 19 82, dès 19 heures.

036-076084

Vétroz
(imm. de 4 appartements)

appartement 4½ pièces

au dernier étage, séjour avec toiture apparente et mezzanine, garage, 2 places de parc, cave. Possibilité de conciergerie. Prix de vente: Fr. 398 000.–. Prix de location: Fr. 1600.–, charges comprises.
✆ (027) 22 23 95.

036-074682

Venthône
8 km
Crans-Montana

appartement 4½ pièces

Fr. 235 000.–
Tél. (027) 56 10 35.

036-076008

A vendre à Sion

vidéo-club 2000 cassettes

Prix à discuter.
Tél. (027) 41 13 15.

036-076599

A vendre à Sierre

appartement 95 m²

cave voûtée, galetas, garage 54 m² (4 m haut., porte autom.), 3 places de parc.

Ecrire sous chiffre W 036-76248 Publicitas, case postale 747, 1951 Sion 1.

036-076248

A vendre

maison style provençale

à Bovernier.
9000 m², source, sans confort.
Fr. 210 000.–.

Tél. (022) 361 22 34.

036-075750

HAUTE-NENDAZ 4-Vallées

A vendre

STUDIO
avec cheminée
Fr. 125'000.--

pab & Associés SA
(027) 23.79.00

Fully, à vendre

villa familiale

de plain-pied, 4 chambres, bureau, grande cuisine avec coin à manger, salon, cheminée, salle de bains, WC, buanderie, galetas, terrasse couverte + grand terrain aménagé. Emplacement calme et ensoleillé.

Faire offres sous chiffre P 36-76234, Publicitas, 1920 Martigny.

036-076234

A vendre à Vétroz

magnifique villa

186 m², 4 salles d'eau. Possibilité 2 appartements, 603 m² terrain, nombreuses plus-values.
Location-vente éventuelle.
Hypothèque à disposition.
GESTIMOMOB, Simon Derivaz, place du Midi 25, 1951 Sion.
Tél. (027) 23 25 02 de 9 h 30 à 11 h, lu-ve, fax (027) 23 61 61.

036-076706

Particulier cherche à acheter à **Conthey**

terrain env. 600 m² ou villa

Faire offres sous chiffre P 036-76574 Publicitas, case postale 747, 1951 Sion 1.

036-076574

Acheteurs de salons

Offre exceptionnelle

Salon d'angle ARNAUD 5 places
Cuir aniline pigmenté aubergine
Prix de lancement
3490.–
Offre valable jusqu'à épuisement du stock.

CUIR VERITABLE

Livrable immédiatement

MONDIAL SALONS

MONDIAL SALONS
MARTIGNY
Av. des Grandes-Maresches 110

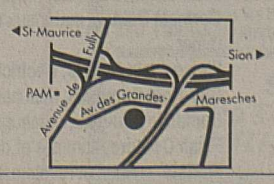

Ouverture: Lundi 13h30-18h30.
Mardi à vendredi 10h-18h30.
Samedi 9h-17h. Tél. 026 / 22 94 84

BASKETBALL

Au programme

Titre

17.30 Pully - Bellinzone
Neuchâtel - Monthey
Lugano - Fribourg

Classement

1. Bellinzone	9	8	1	+131	32
2. Fribourg Ol.	9	6	3	+ 59	24
3. Union NE	9	5	4	27	20
4. Pully	9	5	4	+ 47	20
5. Monthey	9	2	7	- 79	14
6. Lugano	9	1	8	-131	12

Promotion-relégation LNA-LNB

17.30 Vevey - La Chx-de-Fonds
Cossonay - Bernex
Saint-Prex - Versoix
Champel - SAM Massagno

Classement

1. Vevey	8	8	0	+127	16
2. Cossonay	8	5	3	- 25	10
3. Saint-Prex	8	5	3	- 2	10
4. Champel	8	5	3	+ 20	10
5. Massagno	8	4	4	+ 31	8
6. Ch.-de-Fonds	8	3	5	- 53	6
7. Versoix	8	2	6	- 23	4
8. Bernex	8	0	6	- 75	0

1LN

17.30 Boncourt - Martigny

1LNF

15.00 Villars - Martigny
Sion - Yverdon

L'union contre Union?

Dernier acte de cette pièce parfois bien montée. Pour Monthey du moins, la saison prend fin aujourd'hui. Une saison qui connut plus de hauts que de bas et qui pourrait, pourquoi pas, se clore sur une nouvelle satisfaction. Union Neuchâtel, lui, doit veiller au grain tessinois. C'est-à-dire éviter la quatrième place qui vous flanque Bellinzone sur le dos. Le rendez-vous a donc son importance. L'union valaisanne fera-t-elle sa force? Ultime interrogation... *(mic)*

McCollum (à droite) ne veut pas décrocher. Monthey non plus. Union, attention! bussien

BBC Troistorrents contre Fémina Lausanne

Samedi 20 mars, à 15 heures,
salle polyvalente de Troistorrents.
Tour de relégation ligue nationale A féminine.

Ballon du match offert par:

Laurent Rouiller
Location d'échafaudages, Collombey-Troistorrents,
Tél. (025) 71 46 86,
Fax (025) 71 78 13

Devenez membre du Fan's-Club Troistorrents

Pour tout renseignement: R. Udressy, tél. 77 35 21.

Merci d'avance à notre fidèle public pour son soutien.

Prochaine rencontre à domicile:
28 mars, à 15 heures:
Troistorrents - Pratteln

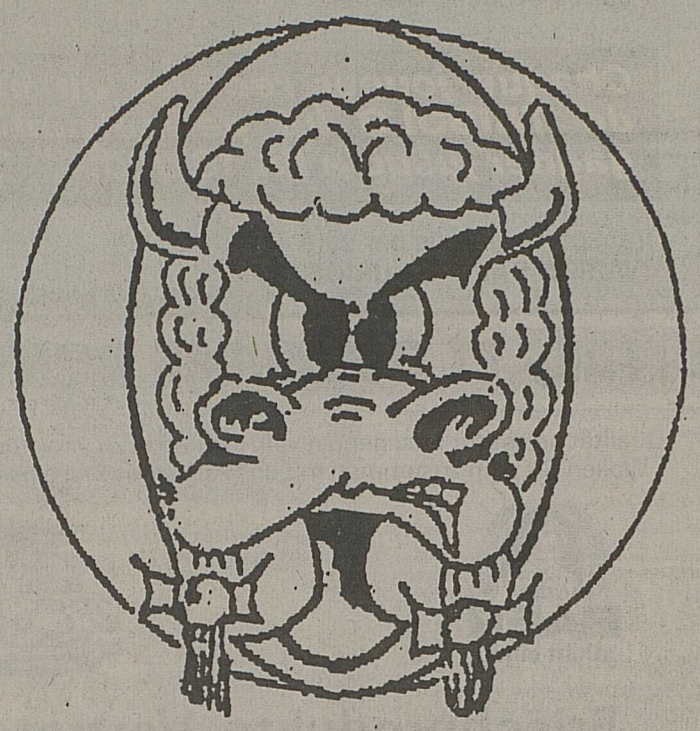

LES PANIERS PERCÉS

Championnat juniors interrégional féminin

Troistorrents - Carouge 50-57 (28-34)

Troistorrents: F. Vanay 6, Ursini 2, Bellon, Maillard 1, Granger 11, Woeffray 13, J. Vanay 9, Cotruzzola 8, Laffay. Entraîneur: Montibelli.

Carouge: Di Mario 11, Bruchez 10, Pillet 10, Palmisano 15, Pitetti, Csakvari 11. Entraîneur: Sylla.

Notes: arbitrage de MM. Chavy et Matti. Treize fautes contre Troistorrents et douze contre Carouge.

Troistorrents est la seule formation valaisanne à être engagée dans le championnat juniors interrégional féminin. Remanié à plusieurs reprises, ce championnat se divise actuellement en trois groupes géographiques répartis sur toute la Suisse. A l'issue d'un championnat traditionnel, matches aller et retour, les trois meilleures équipes des groupes soit neuf formations sont qualifiées pour participer aux finales. Pour l'attribution du titre de champion de Suisse juniors, une journée réunit ces neuf meilleures équipes. Un tournoi désigne alors le champion.

A trois journées du terme de ce tour préliminaire, Troistorrents recevait dans son fief le Carouge BBC. Partageant la première place du classement avec Nyon, les Chorgues partaient largement favorites. En effet, son contradicteur du jour, classé sixième, n'avait rien à prouver et s'était déplacé avec seulement six joueuses. L'on aurait donc pu croire à une victoire aisée des Valaisannes. Mais un lundi soir, l'on ne fait pas le voyage de Genève à Troistorrents pour rentrer bredouille. Et ce sont les Genevoises, plus enthousiastes et volontaires, qui firent le spectacle. Faisant circuler la balle énergiquement, les Carougeoises trouvèrent la cohésion et purent aisément placer leurs tirs face à la défense de zone bien trop permissive de Troistorrents. *(msb)*

Résultats et classements

Championnat

Deuxième ligue

Résultats

Brigue - Leytron 1	80-64
Troistorrents 1 - Brigue	55-79
Bagnes - Leytron 1	70-94
Hélios 2 - Bagnes	104-56

Classement

1. Brigue	10	8	2	89	16
2. Hélios 2	9	6	3	118	12
3. Hélios 1	10	5	5	- 5	10
4. Leytron 1	11	6	5	26	10
5. Sierre 1	10	4	6	- 36	8
6. Bagnes	10	4	6	-106	8
7. Troistorrents 1	10	2	8	- 86	4

Troisième ligue

Résultats

Collombey 2 - Leytron 2	75-73
Leytron 2 - Monthey 2	74-94

Classement

1. Agaune	10	9	1	179	18
2. Monthey 2	11	9	2	164	18
3. Collombey 2	10	6	4	42	12
4. Leytron 2	10	5	5	58	10
5. Sierre 2	10	4	6	- 14	6
6. Saillon	10	2	8	-116	4
7. Hélios 3	11	1	10	-313	2

Promotion féminine

Résultats

Brigue - Hélios	41-43
Saillon - Sierre	95-54
Leytron - Collombey	43-19
Sierre - Brigue	28-71

Classement

1. Hélios	11	11	0	450	22
2. Saillon	10	7	3	162	14
3. Leytron	10	6	4	- 16	10
4. Brigue	11	5	6	- 33	10
5. Monthey	10	4	6	- 83	8
6. Collombey	10	2	8	-241	4
7. Sierre	10	1	9	-271	0

Cadets

Résultats

Leytron - Monthey	20-117
Martigny - Collombey	106-41

Classement

1. Monthey	10	10	0	454	20
2. Martigny	10	8	2	367	16
3. Sion WB	10	6	4	97	12
4. Hélios	9	5	4	78	10
5. Sierre	8	3	5	3	6
6. Saint-Maurice 1	9	4	5	-114	6
7. Collombey	10	2	8	-342	4
8. Leytron	10	0	10	-543	0

Cadettes, groupe A

Résultats

Hélios - Troistorrents	38-81
Martigny 2 - Martigny 1	46-89

Classement

1. Sion WB	6	6	0	242	12
2. Troistorrents	5	4	1	93	8
3. Martigny 1	6	4	2	108	8
4. Martigny 2	6	2	4	- 82	4
5. Saillon	6	1	5	-161	2
6. Hélios	5	0	5	-200	0

Cadettes, groupes B

Résultats

Monthey - Sierre	30-93
Martigny 3 - Collombey	89-37

Classement

1. Martigny 3	6	6	0	232	12
2. Sierre	7	6	1	205	12
3. Collombey	7	4	3	97	8
4. Vouvry	5	3	2	- 18	6
5. Agaune	6	2	4	- 77	4
6. Monthey	7	1	6	-203	2
7. Sion WB 2	6	0	6	-236	0

Scolaires masculins

Résultats

Monthey - Hélios	83-65
Sion WB 2 - Hélios	38-77

Classement

1. Monthey	10	9	1	405	18
2. Sion WB 1	10	8	2	363	16
3. Martigny 1	11	8	3	293	16
4. Hélios	11	5	6	- 18	10
5. Sierre	11	5	6	- 85	10
6. Martigny 2	10	1	9	-649	2
7. Sion WB 2	9	0	9	-309	-4

Minimes

Résultats

Martigny 1 - Troistorrents	forfait 2-0
Hélios - Monthey	12-90
Bagnes - Collombey	36-66

Propagandes

Résultats

Martigny 2 - Monthey	36-99
Sion - Hélios	40-59

Classement

1. Hélios	6	5	1	82	10
2. Martigny 1	6	4	2	108	8
3. Monthey	7	5	2	217	6
4. Sion WB	7	1	6	- 95	2
5. Martigny 2	6	1	5	-312	0

Coupe valaisanne

Juniors masculins

Classement

1. Monthey	1	1	0	57	2
2. Sion	0	0	0	0	0
3. Martigny	1	0	1	- 57	0

Juniors féminines

Résultat

Troistorrents - Martigny	80-49

Classement

1. Troistorrents	1	1	0	31	2
2. Monthey	0	0	0	0	0
3. Martigny	1	0	1	-31	0

Cadettes

Résultat

Vouvry - Sion WB	16-110

Scolaires masculins

Résultats

Martigny 2 - Sierre	forfait 2-0
Sion WB 2 - Martigny 1	37-121

Propagandes

Classement

1. Hélios	2	2	0	103	4
2. Monthey	1	1	0	38	2
3. Martigny 1	2	1	1	- 7	2
4. Sion WB	1	0	1	- 1	-0
5. Martigny 2	2	0	2	-133	-0

Poste à repourvoir:
connaissances de l'allemand et de l'informatique souhaitées

Cette annonce vous intéresse-t-elle?
Alors... Agissez! Investissez dans votre avenir professionnel, et offrez vos services... après avoir suivi un

COURS INTENSIF ALLEMAND ET INFORMATIQUE

Durée: 19.4 au 20.6.1993 de 9 h à 11 h 30 et de 14 h à 16 h tous les jours, (lundi à vendredi).

N.B. Ce cours peut être pris en charge par la caisse de chômage, sous certaines conditions.

écoles théler
sion - viège
rue des amandiers 9 - 1950 sion - tél. (027) 22 23 84

PESSE MEUBLES

MONTHEY
LE TIERCÉ GAGNANT.

LA BOUTIQUE MEUBLES PESSE
Des meubles sélectionnés.
Exclusivement pour vous.
cinq étages d'exposition.
La signature du mieux - vivre.
Avenue de France 5
(Quartier de l'Eglise)
1870 Monthey.
Tél. 025/ 71 48 44
Fermé le lundi

MEUBLES MINI-PRIX
Pour les jeunes. Mini les prix, maxi les idées. Et bonjour les économies . Bus à disposition pour le transport de vos achats.
Route du Simplon, Les Ilettes
1870 Monthey.
Tél. 025/ 71 70 41
Fermé le lundi.

MEUBLES PESSE
Les pros des prix.
Une grande halle d'exposition.
Et même la reprise de vos anciens meubles.
Route du Simplon, Les Ilettes
1870 Monthey.
Tél. 025/ 71 48 44
Fermé le lundi.

SAINT-MAURICE

DIMANCHE 21 MARS 1993 A 15 HEURES

LOTO
de la double chance

organisé par la **SECTION DES SAMARITAINS**
et par le **VÉLO-CLUB SAINT-MAURICE**

En multiplex:
Café du Simplon (carnotzet non-fumeurs),
Café de la Place, Restaurant-Pizzeria Le Napoli, Peter's-Pub, Café des Cheminots, Pizzeria Romana La Forge, cinéma Roxy, Le Manoir Rhodanien.

ABONNEMENTS AU MÊME PORTEUR:
1 carte Fr. 25.–, 2 cartes Fr. 40.–, 3 cartes Fr. 50.–,
4 cartes Fr. 60.–, illimité Fr. 70.–.

Chaque joueur recevra un billet de TRIBOLO lui permettant de gagner jusqu'à Fr. 10 000.–.

Transports gratuits par cars:
ÉVASION SAINT-MAURICE S.A.

OFFRES ET DEMANDES D'EMPLOIS

Qualität heisst für uns: genussvoll, gesund und umweltgerecht.
Wollen Sie sich zusammen mit uns für dieses Ziel einsetzen?

BAER
sucht einen

Frischprodukte-Vertreter

Einsatzgebiet: Oberwallis

Gewünschter Wohnort: Sion und Umgebung

Verkaufs-und Vertretererfahrung ist nicht unbedingt erforderlich, was zählt ist Ihr Einsatzwille. Gute mündliche Französisch-Kenntnisse sind unerlässlich. Sie werden sorgfältig in Ihre Aufgabe eingeführt und ausgebildet.

Ihre Aufgabe: Sie besuchen die Kundschaft mit einem gekühlten Lieferwagen und verkaufen direkt ab Wagen. Sie betreuen und beraten Ihre Stammkunden und akquirieren Neukunden.

Wir bieten: Fortschrittliche Anstellungsbedingungen und Sozialleistungen, gutes Teamwork und Weiterbildung. Auf Wunsch bezahlter Schnuppertag.

Setzen Sie sich mit uns in Verbindung, damit wir Ihnen unsere Firma, unsere Produkte und Arbeitsbedingungen vorstellen können.

BAER Interfromage SA
6403 Küssnacht a/R Tel. 041-81 44 44 (Frau Ulrich verlangen)

Valais central, on cherche
installateur sanitaire
sachant travailler seul. Permis de conduire indispensable.
Bon salaire à personne compétente.
Faire offres écrites avec références sous chiffre L 036-76515 Publicitas, case postale 747, 1951 Sion 1.
036-076515

Saint Algue coiffeur visagiste

recherche
une coiffeuse
à mi-temps
avec expérience (min. 2 ans).
Contactez: Véronique au
MANOIR COIFFURES
Centre commercial Le Manoir
1920 Martigny
Tél. (026) 22 76 78.
17-00833

Entreprise d'électricité-téléphone de Sion et environs,
cherche
monteur électricien
avec diplôme CFC, années de pratique éxigées. Discrétion assurée.

Ecrire sous chiffre P 036-76576 Publicitas, case postale 747, 1951 Sion 1.
036-076576

Pour une année, à partir d'août, nous cherchons
jeune fille
qui souhaite apprendre la langue allemande, garder nos deux filles Angela et Sina (2 et 3½ ans) et aider au ménage.
Nous nous réjouissons de votre appel téléphonique.
Fam. Schmitz-Kurer
Restaurant Frohsinn
9245 Oberbüren (St-Gall)
Tél. (073) 51 50 77.
182-710913

PUBLICITAS (027) 29 51 51

OFFRES ET DEMANDES D'EMPLOIS

Wir sind der bedeutendste Sortiments-Spezialist im Bereich **Kosmetik, Toilettenartikel und Haarschmuck.** Dank Qualitätsprodukten, zuverlässigem Service und einer starken Merchandising-Organisation besitzen wir eine führende Marktstellung.

Um die Anforderungen der Zukunft mit einem schlagkräftigen, effizienten Aussendienst erfolgreich zu bewältigen, suchen wir eine

Verkäuferin im Aussendienst

für ca. zwei Tage pro Woche im Wallis.

Sie betreuen Apotheken, Drogerien und Parfümerien. Ihr Wohnsitz befindet sich im Mittelwallis.

Wir bieten Ihnen:
– ein Verkaufssortiment, das sich in guten und schlechten Zeiten bestens verkaufen lässt
– gute Verdienstmöglichkeiten (Lohn/Provision)
– grosszügige Spesenregelung
– gezielte Einarbeitung und permanente Unterstützung durch Innendienst und Vorgesetzten.

Wenn Sie ca. 30 bis 40 Jahre jung sind, Französisch und Deutsch sprechen und evtl. über Branchenerfahrung (ehem. Drogistin, Apothekerhelferin oder Parfümerieverkäuferin) verfügen, bitten wir Sie um Ihre schriftliche Bewerbung zuhanden von Frau Ruth Wüthrich, Personalabteilung.

HERBA AG AARBURG
Oltnerstrasse 81
CH-4663 Aarburg
Telefon: 062/43 81 81
HERBA
29-761200

Entreprise de terrassement cherche
un machiniste
pour pelle 20 tonnes hydraulique. Avec permis poids lourds. Place à l'année. **Région Sierre-Montana.**
Ecrire sous chiffre P 036-76656 Publicitas, case postale 747, 1951 Sion 1.
036-076656

Sion
Institut de beauté engage pour date à convenir
esthéticienne CFC
avec esprit d'initiative, pour travail intéressant et indépendant.
Ecrire, avec no de tél., sous chiffre K 036-76514 Publicitas, case postale 747, 1951 Sion 1.
036-076514

Restaurant de La Rasse, 1902 Evionnaz, cherche pour entrée immédiate ou date à convenir
1 commis de cuisine
1 aide de cuisine
Sans permis s'abstenir.
✆ (026) 67 11 98. Fermé le mardi.
036-076518

Nous offrons une place
● apprenti constructeur de machines électriques
– métier offrant beaucoup de débouchés;
– bon niveau en mathématiques exigé;
VALÉLECTRIC FARNER S.A.
1956 Saint-Pierre-de-Clages
Tél. (027) 86 22 71.
036-076312

Compagnie d'assurances cherche
apprenti(e) de commerce
Date d'entrée: 1.8.1993.

Age exigé: 16½ à 17 ans.

Veuillez faire vos offres en joignant les pièces suivantes: curriculum vitae, copies des notes des 3 années de cycle ou autres études et photo, sous chiffre V 036-76685 Publicitas, case postale 747, 1951 Sion 1.
036-076685

Café de la Poste à Evionnaz cherche
serveuse
Entrée: début avril 1993.

Tél. (026) 67 18 97 ou 67 15 13, privé.
036-076508

Boulangerie-tea-room, **région de Martigny** cherche
serveuse
avec expérience.

Faire offres sous chiffre U 036-76339 Publicitas, case postale 747, 1951 Sion 1.
036-076339

Café-bar (petite restauration) à **Martigny** cherche
sommelière
Fermé le dimanche. Entrée immédiate ou à convenir.
Faire offres avec photo et prétentions sous chiffre P36-76 332, Publicitas, 1920 Martigny.
036-076332

Sommelière
suisse,
cherche remplacements
2-3 mois à partir de début mai.
✆ (026) 85 17 07, soir.
036-076521

Jeune homme, 24 ans, suisse
cherche emploi
comme
chauffeur-livreur
catégorie B, région Valais central et Vaud.
✆ (026) 46 27 22, heures repas.
036-076259

Chef de cuisine
35 ans, cours de cafetier, **cherche poste à responsabilités, service de midi, ou dès** ouverture.
Libre 15 avril.
Ecrire sous chiffre F 036-76371 Publicitas, case postale 747, 1951 Sion 1.
036-076371

CLINIQUE SAINTE CLAIRE

Notre hôpital pour malades chroniques et de gériatrie **cherche à engager**

un(e) physiothérapeute

taux d'activité 50% - 80%.

Entrée en fonctions:
à convenir.

Traitement:
selon statut de GEHVAL.

Renseignements:
M. Serge Pernet, inf.-chef
Tél. (027) 57 11 31.

Les offres accompagnées d'un curriculum vitae sont à adresser à la direction de la Clinique Sainte-Claire, 3960 Sierre.

FORCES MOTRICES VALAISANNES SA
RÉSEAU ÉLECTRIQUE 1904 VERNAYAZ

LES FORCES MOTRICES VALAISANNES S.A.

Pour notre secteur d'exploitation des réseaux de distribution de SEIC du Bas-Valais à Vernayaz, nous cherchons

une secrétaire

Domaine d'activité:
– établissement de la correspondance générale pour la distribution électrique
– tenue à jour des fichiers et du classement
– gestion des données sur informatique
– étude et établissement de statistiques diverses.

Lieu de travail: Vernayaz.

Nous demandons:
– diplôme ou certificat de commerce
– quelques années de pratique
– langue maternelle française avec de bonnes connaissances en allemand.

Nous offrons:
– activité indépendante et variée dans une ambiance de travail agréable
– possibilité de perfectionnement
– conditions sociales bien établies.

Faire offres, avec curriculum vitae et copies de certificats, aux:

FORCES MOTRICES VALAISANNES S.A.
Service du personnel
1904 Vernayaz.
36-076540

PANOVAL SWISS MADE LABELSTOCK

Seul fabricant suisse de matériel autocollant
Nos clients sont des imprimeurs d'étiquettes dans toute l'Europe
Pour compléter notre département technique, nous cherchons
un laborant chimiste
Nous vous offrons:
– avantages d'une entreprise moderne
– travail en trois équipes
– emploi indépendant avec des collègues de différentes nationalités.

Si:
– vous êtes dynamique et vous vous intéressez au développement de nouveaux produits autocollants
– vous faites preuve d'initiative
– vous êtes libre immédiatement ou à convenir,

faites vos offres par écrit, avec curriculum vitae, auprès de
PANOVAL LABEL S.A., case postale 807, 1920 Martigny.
36-076196

Sion

Salle de la Matze

Samedi 20 mars dès 17 heures

LOTO

du Chœur mixte de la cathédrale

Premier tour gratuit

Lots du pays

Premier lot: un fromage valaisan

CYCLISME

La formule et le calendrier

Aujourd'hui, le premier «monument»: Milan - San Remo.

Dix épisodes passionnants et un épilogue raté. C'est le résumé de la coupe du monde qui entame ce samedi, avec Milan - San Remo, le cinquième chapitre de sa jeune existence.

La compétition, créée en 1989, a été conçue sur le modèle de la formule 1 et a fini par trouver son originalité. Elle regroupe les principales épreuves d'un jour, à l'exception du championnat du monde, et donne un label, en même temps qu'un gage d'importance, à toutes ses courses.

En revanche, l'autre objectif poursuivi – porter la bonne parole du cyclisme dans des nouveaux pays – n'a pas été atteint. La seule course organisée hors d'Europe, le grand prix des Amériques à Montréal, a été tout simplement annulée cette saison. Le Hollandais Hein Verbruggen, créateur de la coupe du monde, devenu président de l'UCI, admet que les pays neufs ne sont pas encore prêts à organiser de grandes épreuves.

Hein Verbruggen recentre donc ses projets de développement vers les pays européens et, à plus long terme, l'Amérique du Sud. Il lorgne vers la Pologne, la Russie ou encore le Portugal. Mais, auparavant, ce sera très probablement l'Allemagne qui fera son entrée dans le circuit des dix épreuves.

Le point noir

Au palmarès de la coupe du monde, il n'existe aucune fausse note. L'Irlandais Sean Kelly a inscrit son nom le premier en 1989. Puis les Italiens Gianni Bugno (1990) et Maurizio Fondriest (1991), l'Allemand Olaf Ludwig (1992), ont enlevé cette compétition qui suscite désormais des convoitises. «C'est mon premier objectif de la saison», déclare à son sujet Laurent Jalabert, deuxième puis cinquième ces deux dernières années. Il est vrai que le Français possède le profil type du vainqueur, tout comme le Danois Rolf Sorensen, le Hollandais Frans Maassen ou encore le Belge Johan Museeuw.

Dans un milieu d'ordinaire peu novateur, il n'était pas évident de fédérer des courses aussi différentes et aussi prestigieuses que les cinq «monuments» du cyclisme (Milan-San Remo, Tour des Flandres, Paris-Roubaix, Liège-Bastogne-Liège, Tour de Lombardie). Ni de les faire vivre à côté de courses moins renommées (Paris-Tours, championnat de Zurich), moins anciennes (Amstel Gold Race, Clasica San Sebastian) ou nouvelles-nées (Wincanton Classic).

Le projet a abouti, a suscité l'intérêt de la télévision – l'Eurovision patronne la compétition – mais n'a pas encore résolu tous ses problèmes. Le point noir? Il consiste en une finale régulièrement critiquée, avatar de l'ancien grand prix des Nations. Cette conclusion regroupe les coureurs qualifiés d'office et les meilleurs spécialistes du contre-la-montre. Mais elle ne plaît ni aux concurrents, ni aux directeurs sportifs, ni aux médias qui ont choisi de la bouder. La fête qu'espéraient ses promoteurs s'est transformée en une cérémonie d'arrière-saison, froide et presque funèbre. Cette finale sera donc rayée du programme... l'année prochaine. Et le GP des Nations pourra ainsi renaître.

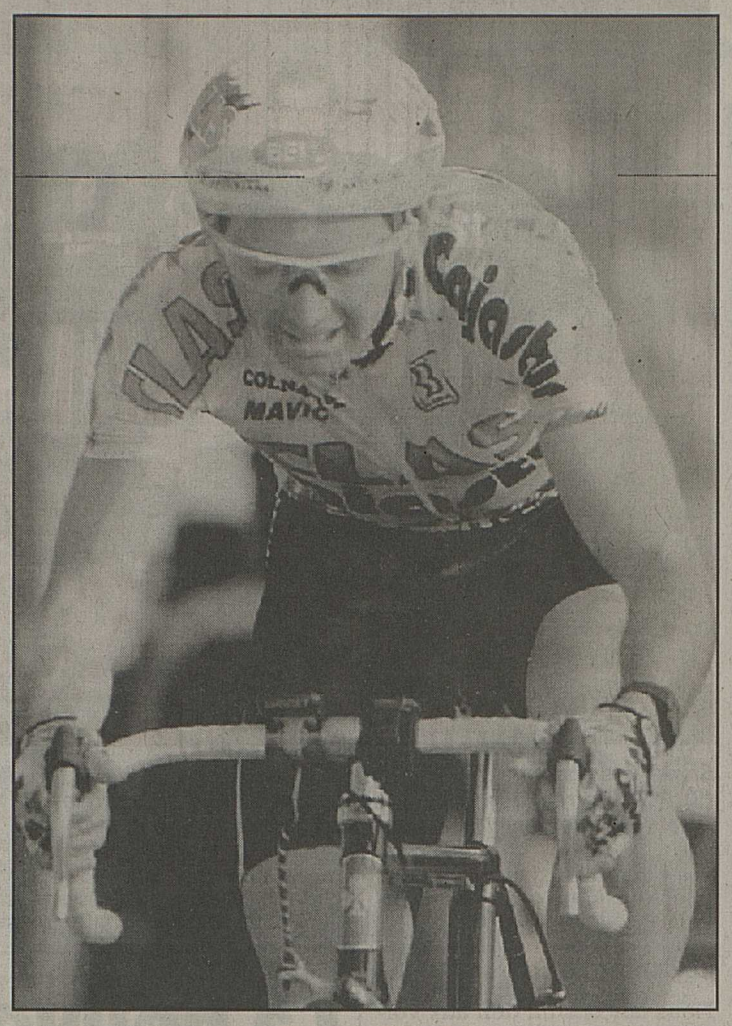

Sera-ce la grande année Rominger? Le Suisse ne sera cependant pas au départ de toutes les épreuves de la coupe du monde. Son objectif principal reste le Tour de France. keystone

La formule et le calendrier

La coupe du monde se dispute sur la base d'un classement général à partir des résultats obtenus dans les dix épreuves retenues et la finale. Les douze premiers de chaque course marquent des points pour le classement général selon le barème suivant: 50 au vainqueur, 35 au deuxième, 25 au troisième, 20, 18, 16, 14, 12, 10, 8, 6 et 5. Pour figurer au classement général en fin de saison, un coureur doit participer au minimum aux trois cinquièmes dès dix épreuves.

Dix courses en ligne et une finale contre la montre sont inscrites au programme de cette cinquième édition. Elles sont réparties en deux grandes vagues: avant et après la période des grands tours nationaux (Espagne, Italie et France) qui occupent le calendrier entre mai et juillet.

Le calendrier de la coupe du monde 1993

20 mars: Milan - San Remo.
4 avril: Tour des Flandres.
11 avril: Paris - Roubaix.
18 avril: Liège - Bastogne - Liège.
24 avril: Amstel Gold Race.
7 août: Clasica San Sebastian.
15 août: Leeds International Classic (ex-Wincanton Classic).
22 août: championnat de Zurich.
3 octobre: Paris - Tours.
9 octobre: Tour de Lombardie.
16 octobre: finale contre-la-montre en France. *(si)*

Trois Suisses favoris

Du dôme de Milan au Corso Cavalotti de San Remo, il y a 294 kilomètres. Cette plus longue sortie de la saison fait peur à tout le peloton. La «Primavera» sert de véritable ouverture de la saison, dégradant d'aussi belles courses que Paris - Nice (vainqueur Alex Zülle) ou Tirreno - Adriatico (Fondriest) au rôle de courses d'échauffement. Milan - San Remo est aussi la première des onze épreuves coupe du monde de la saison. De surcroît, la plus longue, d'emblée. Sur les 200 coureurs (25 équipes de 8) au départ, 150 au moins espèrent avoir une chance de s'imposer.

Les favoris unaniment cités sont moins nombreux. Ils ont noms Fondriest, Cipollini, Bugno, Argentin, Jalabert, Museeuw, Armstrong, mais aussi Zülle, Rominger ou Richard. Le palmarès recense deux Suisses comme vainqueurs par le passé, le Lausannois Alfredo Bovet (qui avait aussi un passeport italien), vainqueur en 1932, et le Lucernois Erich Mächler, il y a six ans. Mais, jamais, trois Suisses étaient cités parmi les favoris de la course.

Dominateur de 1992, l'Espagnol Miguel Indurain ne fait pas figurer la «Primavera» parmi ses objectifs. L'an passé, il avait fini 167e à près de quarante minutes du vainqueur, Sean Kelly. Le Turchino (à 150 km de l'arrivée), le Capo Berta, la Cipressa et le Poggio, ce dernier à 4 km de l'arrivée, constituent les obstacles principaux. C'est dans la descente que Kelly, l'an passé, avait causé la perte de Moreno Argentin, qui avait l'air d'un vainqueur certain au sommet.

HOCKEY SUR GLACE

Chez les juniors

Juniors A1

Classement

1. Viège	24	18	5	1	144- 61	41
2. Martigny	24	16	2	6	152- 86	34
3. Fleurier	24	14	1	9	169-133	29
4. Neuchâtel 1	24	14	1	9	118- 94	29
5. Servette	24	11	1	12	89- 78	23
6. Meyrin	24	10	2	12	85-107	22
7. Fribourg	24	7	4	13	73-106	18
8. Yverdon	24	5	5	14	66-120	15
9. Star Lausanne	24	2	1	21	50-161	5

Saint-Imier retiré

Juniors A2, groupe 2

Classement

1. Saas-Grund	18	16	1	1	184- 38	33
2. Sierre	18	12	4	2	209- 64	28
3. Villars-Leysin	17	10	0	7	137- 68	20
4. Sion	18	7	1	10	82-111	15
5. Monthey	18	7	1	10	78-128	15
6. Portes-du-Soleil	18	5	3	10	105-112	13
7. Montana-Crans	17	0	0	17	32-306	0

Loèche-les-Bains retiré

Novices A1

Résultats

Ajoie - Servette	3-5
Fribourg - Martigny	5-4
Fribourg - Ajoie	7-5
Fribourg - Villars-Leysin	9-5
Ajoie - Lausanne	5-5

Classement

1. Martigny	21	17	1	3	183- 77	35
2. Lausanne	21	15	2	4	119- 65	32
3. Sierre	21	15	0	6	143- 93	30
4. Fribourg	21	15	0	6	100- 77	30
5. Servette	21	10	1	10	113-100	21
6. Ajoie	21	4	2	15	102-122	10
7. Ch.-de-Fonds 1	21	4	2	15	99-163	10
8. Villars-Leysin	21	0	0	21	45-207	0

Novices A2, groupe 2

Classement

1. Viège	16	15	1	0	229- 20	31
2. Meyrin	16	12	2	2	128- 62	26
3. Léman 2	16	12	0	4	132- 58	24
4. L.-les-Bains	16	9	1	6	106- 94	19
5. Star Lausanne	16	8	0	8	77- 83	16
6. Vallorbe	16	5	0	11	91-135	10
7. Léman 1	16	5	0	11	78-135	10
8. Monthey	16	3	0	13	61-162	6
9. Jonction	16	1	0	15	32-185	2

Minis A1

Résultats

Fribourg - Servette 1	5-6
Léman - Lausanne 1	3-5

Classement

1. Ajoie 1.	18	15	0	3	96-47	30
2. Sierre	18	14	1	3	100-42	29
3. Servette 1	18	12	3	3	90-56	27
4. Fribourg	18	6	6	6	54-57	18
5. Martigny	18	7	3	8	57-69	17
6. Lausanne 1	18	7	2	9	49-73	16
7. Meyrin	18	4	5	9	44-64	13
8. Villars-Leysin	18	4	4	10	61-92	12
9. Léman	18	5	1	12	50-64	11
10. Ch.-de-Fonds 1	18	2	3	13	53-90	7

Minis A2, groupe 2

Classement

1. Monthey	18	16	1	1	181- 31	33
2. Viège	18	15	0	3	116- 44	30
3. Saas-Grund	17	10	2	5	79- 49	22
4. Star Lausanne	18	9	4	5	107- 60	22
5. Portes-du-Soleil	18	10	1	7	84- 78	21
6. Loèche-les-Bains	18	6	4	8	51- 66	16
7. Sion	17	4	3	10	46- 74	11
8. Jonction	18	5	0	13	47-129	10
9. Servette 2	18	4	0	14	36-124	8
10. Lausanne 2	18	2	1	15	27-119	5

Minis B, groupe 2

Résultat

Sierre - Montana-Crans	7-3

Classement

1. Sierre	10	10	0	0	71- 15	20
2. Montana-Crans	10	6	0	4	69- 35	12
3. Martigny	9	5	0	4	49- 26	10
4. Nendaz-Verbier	9	4	0	5	44- 32	8
5. Lens	10	3	0	7	42- 72	6
6. Sembrancher	8	0	0	8	8-103	0

Moskitos A1

Résultat

Servette 1 - Ajoie 1	4-3

Classement

1. Sierre 1	18	12	2	4	77-52	26
2. Servette 1	18	11	2	5	70-56	24
3. Fribourg 1	18	10	3	5	69-56	23
4. Franches-M.	18	8	5	5	75-48	21
5. Lausanne	18	8	5	5	78-60	21
6. Martigny	18	8	2	8	69-72	18
7. Léman	18	6	3	9	77-73	15
8. Chaux-de-Fonds	18	5	5	8	63-89	15
9. Ajoie 1	18	4	3	11	47-67	11
10. Meyrin	18	2	2	14	44-96	6

Moskitos A2, groupe 2

Classement

1. Viège	18	18	0	0	217- 22	36
2. Star Lausanne	18	16	0	2	146- 32	32
3. Monthey	18	12	1	5	101- 71	25
4. Villars-Leysin	18	11	1	6	106- 48	23
5. Portes-du-Soleil	18	8	2	8	109- 91	18
6. Sierre 2	18	8	0	10	65-101	16
7. Sion	18	7	1	10	46- 98	15
8. Servette 2	18	4	1	13	42- 77	9
9. Saas-Grund	18	3	0	15	48-125	6
10. Loèche-les-Bains	18	0	0	18	25-240	0

Moskitos B, groupe 3

Classement

1. Lausanne 1	15	15	0	0	113-32	30
2. Star Lausanne 1	15	10	1	4	74-40	21
3. Martigny	15	7	2	6	71-71	16
4. Servette 1	15	5	1	9	48-57	11
5. Bulle	15	4	0	11	54-88	8
6. Monthey	15	1	2	12	25-97	4

Moskitos B, groupe 4

Classement

1. Viège 1	12	11	1	0	123- 3	23
2. Viège 2	12	9	1	2	51- 22	19
3. Montana-Crans	11	7	0	4	76- 36	14
4. Lens	11	6	0	5	41- 32	12
5. Nendaz-Verbier	10	4	0	6	40- 42	8
6. Sion	12	1	1	10	18- 76	3
7. Sierre	12	0	1	11	19-157	1

NATATION

Quatre records valaisans

Avec Cédric Bonvin sur 100 m et 200 m dauphin, Alexandra Kuonen sur 200 m dauphin et son frère Victor sur 200 m brasse, quatre records valaisans ont été battus lors des championnats romands qui ont eu lieu le week-end dernier à Lausanne. Huit Sierrois qui avaient obtenu les temps limites se surpassèrent lors de cette manifestation en réalisant lors de chaque épreuve leur meilleur chrono. Chez les filles, Christine Werlen participa à la finale 100 m dauphin et Cédric Bonvin au 200 m dauphin.

Ces résultats sont les fruits d'un entraînement rigoureux et exigeant durant tout l'hiver. Ainsi, l'équipe sierroise peut entrevoir avec optimisme les championnats valaisans d'hiver qui se dérouleront le week-end prochain à Sierre.

Dès samedi à Sierre

C'est la piscine de Guillamo que se disputeront les championnats valaisans d'hiver. Les épreuves débuteront le samedi, dès 13 heures, par les 200 m dauphin, dos, brasse, libre et quatre nages réservés aux nageurs de 11 ans et plus et les 50 m pour les 10 ans et moins. Le dimanche, dès 9 heures, les compétiteurs âgés de 11 ans et plus s'affronteront pour l'attribution des médailles des 50 m, puis la journée se terminera par les relais.

Ce championnat permettra d'assister à de beaux duels, car 190 nageurs y participeront. Les organisateurs invitent les amoureux du sport à venir applaudir et encourager ces jeunes Valaisans.

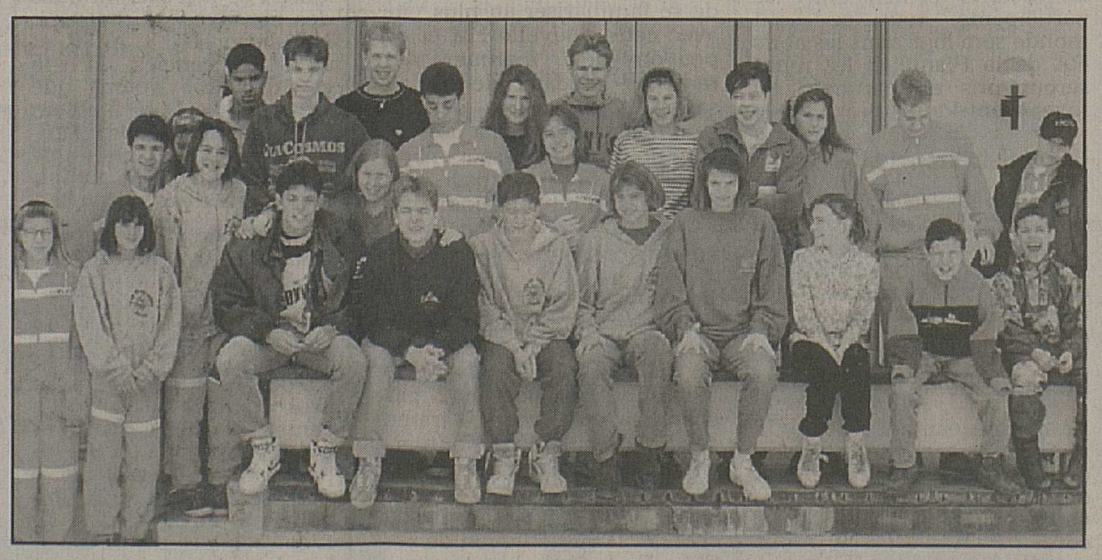

L'élite du club sierrois est en bonne forme. ldd

Tennis

Un nouveau cap pour Swiss Tennis

Après la plus belle année de son histoire avec le titre olympique de Marc Rosset et une place en finale de la coupe Davis, l'Association suisse de tennis (Swiss Tennis) a vécu à Berne l'assemblée la plus longue de son histoire avec près de sept heures de débat. Des nouvelles structures avec bien sûr des nouvelles ressources pour les financer: tel était le menu proposé aux 120 délégués par la présidente Christine Ungricht et son comité central.

Lors de l'exercice 1991-1992, Swiss Tennis a enregistré un bénéfice de 346 839 fr. 65. Les recettes de la coupe Davis, qui s'élèvent à 300 000 francs, n'ont pas été intégrées au bénéfice d'exploitation. Cette somme a été mise en provision pour le secteur de l'élite. Par ailleurs, 373 000 francs ont été dégagés pour la promotion des jeunes.

Le comité central a pu obtenir finalement gain de cause sur les réformes des structures, dont le but est de donner une plus grande marge de manœuvre à la fédération sur le plan des règlements. Quelques amendements ont été apportés au projet initial, les délégués vaudois redoutant le danger d'un «centralisme démocratique». Au niveau financier, Swiss Tennis bénéficiera d'une nouvelle manne qui se montera à près de 300 000 francs alors que le comité central demandait plus d'un demi-million de francs.

Ce sont bien sûr les discussions sur les augmentations des taxes, qui doivent financer ces réformes, qui ont été les plus délicates. Après les bénéfices enregistrés, les délégués n'étaient pas prêts pour accorder un chèque en blanc au comité central. Un accord a finalement été trouvé une nouvelle taxe de 100 francs pour chaque équipe engagée dans un championnat interclubs. En revanche, la cotisation sur les courts a été abaissée à 450 francs (650 auparavant).

Ces nouvelles mesures vont diminuer l'écart entre les petits et les grands clubs en ce qui concerne leurs efforts financiers pour Swiss Tennis. Ainsi, un club qui possède trois courts et aligne six équipes en interclubs versera, dès la saison 1993-1994, 2450 francs à Swiss Tennis (1950 auparavant). Un club avec vingt courts et douze équipes ne paiera plus que 10 700 francs contre 13 000 francs.

La position de l'entraîneur national Georges Deniau est sortie renforcée de cette assemblée. La présidente Christine Ungricht et son directeur Daniel Gundelfinger ont, en effet, défendu la cause du technicien français face à une critique d'un délégué à son adresse dans le domaine de la politique des juniors. La présidente a affirmé que le soutien massif apporté à Georges Deniau par nos meilleurs joueurs représentait, à ses yeux, la plus belle des cautions. *(si)*

Boxe

Foreman - Morrison le 7 juin

L'ancien champion du monde de la catégorie reine, George Foreman, et son compatriote Tommy Morrison, s'affronteront le 7 juin prochain à Las Vegas pour le titre vacant des poids lourds (version WBO), a annoncé le promoteur Bob Arum.

Foreman, âgé de 44 ans, disputera son deuxième championnat du monde depuis son retour dans le ring en 1987. L'Américain avait perdu aux points contre Evander Holyfield en avril 1991 pour le titre unifié des lourds. *(si)*

VOLLEYBALL

Aujourd'hui, tous à Sierre!

Pour la dernière journée du championnat de 1LN, Sierre reçoit ce samedi le coleader du groupe A, Lausanne Université-Club 2. Rappelons qu'à l'issue de l'ultime match, l'équipe classée première est promue d'office en LNB.

Sierre, prétendant à la LNB. Derrière, de gauche à droite: O. Currit (12); P. Bagnoud (6); P. Maloutas (9); P.-A. Perren (10). Devant, de gauche à droite: D. Bétrisey (11); R.-P. Balet (4); J.-B. Caloz (8); J. Balet (5); B. Artsenn (1). Manque sur la photo St. von Roten. ldd

L'avant-dernier défi

Le but essentiel du début de saison pour la formation sierroise était le maintien en 1LN. Les dix joueurs emmenés par l'excellent passeur hollandais ont terminé le premier tour avec le titre de champion d'automne. Par ce fait, les données ont quelque peu changé et le nouveau «challenge» que s'étaient fixé les gars de la cité du soleil pendant la pause hivernale, était la promotion en LNB. La première confrontation entre les deux leaders avait tourné en faveur des universitaires vaudois, tous anciens joueurs de LNB.

Le soutien des supporters

Samedi, Sierre recevra donc Luc 2 pour la dernière rencontre de la saison 1992-1993. La solution est simple: il faut gagner! Pour ce faire, les Sierrois devront pouvoir compter sur la présence d'un public nombreux, chaleureux et (une fois n'est pas coutume) faire preuve d'un sain chauvinisme. Dans l'esprit de la «charte du fair-play», le fan's-club devra porter ses Valaisans en LNB jusqu'au coup de sifflet final.

L'esprit d'équipe

A défaut d'EEE, le VBC Sierre joue la carte de l'ESE (espace sportif européen). le scoop annoncé la semaine dernière est le retour du passeur hollandais qui se déplacera expressément d'Amsterdam pour venir disputer «the match». De mémoire, je ne me souviens pas d'avoir entendu qu'un joueur ait parcouru plus de 2500 km pour jouer un match. C'est aussi cela la rage de vaincre!

Tous pour un, un pour tous

Les Bert, Jo, Dom, Pap, Malou et autres Sierrois ont donc tout entrepris pour avoir le maximum d'atouts dans leur jeu; le public valaisan devra jouer le rôle de joker. Plusieurs membres des divers comités de l'Association cantonale de volleyball se déplaceront également à Sierre pour soutenir «leur équipe». Si les supporters seront aussi motivés que les joueurs, nous pourrons alors dire: «Nous allons accéder à la LNB.»

Le dernier défi

Nous lançons un défi aux volleyeuses et volleyeurs valaisans: arriverons-nous à comptabiliser autant de kilomètres entre nous tous les supporters pour nous déplacer samedi à Sierre, que ceux parcourus par le passeur Bert Artsenn depuis Amsterdam?

A samedi

Le coup d'envoi de la rencontre sera donné par les arbitres Haefliger et Stäuble à 18 h 30 à la salle omnisports de Sierre. Déplaçons-nous nombreux, nos gars le méritent totalement et que le meilleur gagne!

... et les autres

Sion 1 féminin a assuré son maintien en 1LN en s'imposant 3 à 1 samedi dernier face à Colombier devant une centaine de spectateurs. Nos félicitations vont aux Sédunoises. De par cette performance, l'équipe fulliéraine de Roby Tornay est promue en 1LN puisque la seconde garniture sédunoise ne pourra en aucun cas prétendre évoluer dans la même ligue que l'équipe fanion.

Pour sa part, Ayent a fait ses adieux à la LN devant une dizaine de spectateurs seulement. Les Ayentôts ont vendu chèrement leur peau puisqu'il aura tout de même fallu près de nonante minutes aux Nyonnais pour s'imposer 3 à 0 (12-15, 14-16, 14-16). *(èmcé)*

Camp de minivolleyball

De par la ténacité de Zita Bitschnau, président de la commission technique (CT) et avec le concours de la Municipalité de Sion et spécialement du lycée-collège de la Planta, l'Association cantonale de volleyball organise le traditionnel camp de Pâques pour minivolleyeuses et minivolleyeurs.

La surprise

La CT prévoyait la participation d'environ soixante jeunes. Vu le grand nombre d'inscriptions (plus de huitante) la CT s'est approchée des autorités scolaires afin de pouvoir disposer du maximum de salles de sport. Nous tenons ici à relever l'excellente collaboration avec la direction et la conciergerie du lycée-collège de la Planta.

Le programme

Pendant trois jours (du 7 au 9 avril) quatre catégories de jeu, soit le 1×1, 2×2, 3×3 et 4×4 travailleront des thèmes bien spécifiques à chaque niveau. Les seuls thèmes uniques pour tous les participants sont la coordination et l'observation. Pour les catégories susmentionnées, les thèmes seront respectivement les suivants: passe et déplacements; passe, déplacement et réception; service tennis, manchette et réception; service tennis, manchette, réception et feinte.

Les participants

Huitante jeunes issus des clubs d'Ayent, Bramois, Charrat, Port-Valais, Saint-Maurice, Savièse, Saxon et Sion seront encadrés par une douzaine d'entraîneurs J + S. Afin de resserrer les liens entre les participants, tout ce petit monde sera logé dans les abris PA de la Planta et les repas seront pris en commun au foyer Saint-Paul.

La participation du CC

Vu l'intérêt suscité par les jeunes et afin d'encourager la participation aux futurs cours, le comité cantonal de l'association de volleyball prend intégralement les frais de ce camp à sa charge.

Remerciements

Le comité cantonal et la CT remercient ces jeunes espoirs qui ont accepté spontanément de passer trois jours de leurs vacances pascales à suivre ces cours. Pour l'occasion nous appellerons cela l'ESV (espace sportif valaisan). *(èmcé)*

La nouvelle FM est arrivée!

Non, il ne s'agit pas d'une nouvelle radio locale mais de la nouvelle feuille de match. La dernière édition est sortie de presse il y a une dizaine de jours. Les membres de la commission régionale d'arbitrage (CRA) ont suivi le cours de recyclage organisé par la FSVB et vont à leur tour dispenser les informations auprès des clubs de l'Association cantonale valaisanne de volleyball.

Cours d'arbitres

Le cours d'arbitres 1993 est arrivé à terme mardi passé et les candidats-arbitres ont été les premiers à prendre connaissance de la nouvelle FM. La dernière édition des FM sera utilisée par les candidats pour marquer la rencontre comptant comme note éliminatoire lors des examens théoriques.

Cours de recyclage

La CRA a fait parvenir à tous les présidents de club du Valais romand la convocation pour ce cours de recyclage. Chaque club est invité à déléguer deux arbitres à ce cours. Charge ensuite à ces deux délégués d'instruire tous les arbitres et tous les marqueurs de leur club. Cette séance de recyclage pour les clubs de langue française ainsi que pour les responsables de ligue aura lieu le lundi 29 mars à Sion. Ce cours est organisé relativement tôt afin de permettre aux arbitres et marqueurs de se familiariser au plus vite avec cette nouvelle FM et de pouvoir déjà marquer des matches amicaux de fin de saison. Ces carnets de FM sont disponibles dès à présent auprès du fournisseur habituel de la FSVB (cf. page 4 du calendrier des championnats).

Les raisons

Pourquoi changer les FM? Il ne s'agit pas de changer pour changer simplement de look, non. La FSVB était la seule fédération qui ne s'était pas encore alignée sur la trame des FM de la Fédération internationale de volleyball. Sous la pression des autres fédérations, la FSVB se devait de changer la présentation de ses FM. En effet, les équipes étrangères qui disputaient des rencontres contre des équipes suisses ne pouvaient pas ou difficilement «décrypter» le FM suisse (encore un cas de ESE!).

Les nouveautés

La nouvelle FM se remplit de manière horizontale. Les données avant le début de la rencontre sont mieux précisées d'où plus faciles à remplir. Des simplifications ont également été apportées concernant les avertissements et les pénalisations. Un avantage non négligeable est l'apparition du papier thermique; en effet, il ne sera plus possible aux marqueurs d'oublier les papiers carbones ou de les mettre... à l'envers. Par contre, un oubli de la part des marqueurs peut faire apparaître une FM en... dix exemplaires. Le fait de vouloir tout (ou presque) intégrer sur la FM s'opère au détriment de la place à disposition de chaque rubrique; ceci est le principal reproche à la nouvelle FM. *(èmcé)*

Hippisme

Concours de printemps à Sion

Ce week-end se déroulera au centre équestre de Tourbillon le traditionnel concours de dressage et de saut organisé par le Club équestre de Sion.

Samedi 21 mars, les cavaliers se mesureront dans des épreuves de dressage. Non-licenciés: 8 h 30 et 13 h 45, licenciés: 11 h 45 et 16 h 15. Notons que l'épreuve de 16 h 15 est un programme libre avec figures imposées et en musique. Un spectacle garanti fait de grâce et d'élégance.

Dimanche 21, le terrain sera laissé au saut d'obstacles. Libres débutants: 8 et 12 heures; libre R1/L1: 9 h 45 et 15 h 30; R/N: 14 heures et 17 h 30.

Pour ces deux jours, le Club équestre de Sion et le centre équestre de Tourbillon mettent tout en œuvre pout que la fête soit belle. Saisissez cette occasion pour une sortie en famille! L'entrée au concours est libre.

SKI

Eliminatoires cadets du groupement du Bas-Valais

Slalom géant

Résultats, 1re manche

OJ filles 1983: 1. Murisier Virginie, Reppaz, 47''29; 2. Copt Aurélie, Champex-Ferret, 49''12; 3. Lambiel Gaëlle, Isérables, 49''56.

Garçons 1983: 1. Fusay Jérémie, Liddes, 46''35; 2. Deschenaux Michaël, Morgins, 49''04; 3. Baillifard Rémy, Bagnes, 49''12.

OJ filles 1982: 1. Darbellay Julie, Champex-Ferret, 46''85; 2. Huguet Mélanie, Ovronnaz, 47''58; 3. Crettaz Daisy, Illiez, 49''01.

OJ garçons 1982: 1. Roduit Axel, Ovronnaz, 47''58; 2. Dubosson Fabrice, Troistorrents, 47''64; 3. Fallet Mathieu, Bagnes, 47''90.

OJ filles 1981: 1. Monnet Maryline, Isérables, 44''97; 2. Dubosson Sandrine, Morgins, 48''01; 3. Favre Matylde, Isérables, 49''32.

OJ garçons 1981: 1. Lovey Ludovic, Bagnes, 42''91; 2. Avanthay Florian, Illiez, 44''67; 3. Darbellay Bastien, Liddes, 45''23.

Filles OJ 1: 1. Darbellay Pauline, Champex-Ferret, 44''52; 2. Jacquemettaz Raphaëlle, Liddes, 45'34; 3. Vernay Alexandra, Reppaz, 45''52.

Garçons OJ 1: 1. Defago Daniel, Morgins, 43''98; 2. Duay Didier, Reppaz, 45''29; 3. Genberg Paul, Verbier, 45''38.

Résultats, 2e manche

OJ filles 1983: 1. Murisier Virginie, Reppaz, 47''18; 2. Fellay Emmanuelle, Champex-Ferret, 49''92; 3. Copt Aurélie, Champex-Ferret, 50''39.

OJ garçons 1983: 1. Farquet Grégoire, Bagnes, 45''45; 2. Tornay Fabien, Reppaz, 45''94; 3. Borloz Louis-Nicolas, Verbier, 47''02.

OJ filles 1982: 1. Darbellay Julie, Champex-Ferret, 47''52; 2. Sfumat Jessica, Illiez, 48''34; 3. Huguet Mélanie, Ovronnaz, 49''69.

OJ garçons 1982: 1 Dubosson Fabrice, Troistorrents, 48''30; 2. Roduit Axel, Ovronnaz, 48''60; 3. Besse Cédric, Bagnes, 49''42.

OJ filles 1981: 1. Monnet Maryline, Isérables, 47''40; 2. Dubosson Sandrine, Morgins, 48''81; 3. Monnet Carole, Isérables, 49''79.

OJ garçons 1981: 1. Lovey Ludovic, Bagnes, 43''83; 2. Fellay Florian, Bagnes, 44''85; 3. Fusay Christophe, Liddes, 45''66.

Filles OJ 1: 1. Vernay Alexandra, Reppaz, 46''69; 2. Darbellay Pauline, Champex-Ferret, 47''19; 3. Troillet Aude, Champex-Ferret, 47''72.

Garçons OJ 1: 1. Defago Daniel, Morgins, 45''22; 2. Genberg Paul, Verbier, 46''62; 3. Mariétan Romain, Illiez, 46''91.

Course OJ open du Valais central

30e coupe du Rawyl – Mémorial Arthur-Clivaz.

Slalom géant

Résultats, 1re manche

Filles OJ: 1. Quarroz Emmanuelle, Saint-Martin, 49''89; 2. Balet Loriane, Grimisuat, 51''00; 3. Naoux Stéphanie, Crans-Montana, 51''19.

Garçons OJ: 1. Zengaffinen Boris, Grimisuat, 49''08; 2. Fontannaz Joël, Conthey, 49''69; 3. Romailler Mathias, Randogne, 49''93.

2e manche

Filles OJ: 1. Naoux Stéphanie, Crans-Montana, 51''70; 2. Anzévui Romaine, Les Haudères-Arolla, 51''74; 3. Quarroz Emmanuelle, Saint-Martin, 52''01.

Garçons OJ: 1. Zengaffinen Boris, Grimisuat, 49''02; 2. Fontannaz Joël, Conthey, 49''60; 3. Romailler Mathias, Randogne, 49''73.

Slalom géant (deux manches)

Filles juniors: 1. Michelet Régine, Haute-Nendaz (53''49 + 54''76) 1'48''25; 2. Gremaud Nadia, Torgon (56''05 + 56''71) 1'52''76.

Garçons juniors: 1. Ballestraz Grégor, Grône (48''90 + 51''33) 1'40''23; 2. Fournier Joël, Haute-Nendaz (50''69 + 49''97) 1'40''66; 3. Follonier Yan, Mase (50''43 + 51''11) 1'41''54.

Basketball

Monthey à l'amende

Le BBC Monthey a été mis à l'amende par la commission disciplinaire et de protêt de la fédération suisse (FSBA) pour sécurité insuffisante à la fin de la rencontre Monthey - Bellinzone de 27 février dernier. Le club valaisan devra payer une amende de 200 francs.

Quant au préposé aux statistiques montheysan, qui se trouvait à la table officielle et qui est à l'origine des troubles survenus à l'issue du match, il a été suspendu pour cinq matches de toute activité officielle pour son club. Il devra en outre supporter les frais de la cause. Cet arbitre régional avait insulté et menacé l'arbitre de la partie Michel Bendayan. Ce dernier, selon son rapport, a encore reçu des crachats de spectateurs se trouvant sur la galerie surplombant la sortie des joueurs. *(si)*

P

Bière Valaisanne/FC Sion. Résultats du

PRONOSTIC FOOT '93

Match du 14 mars: FC Sion - FC Aarau

Buts 0 – 1

Parmi les bons pronostiqueurs, le tirage au sort a retenu:
AGTEN Madlen, Grengiols; **ARNOLD Joël,** Ried-Brig; **BORNET Olivier,** Basse-Nendaz; **CLEUSIX Pascale,** Sion; **COLLOMBIN Pierre,** Châteauneuf-Conthey; **DARBELLAY Pierre,** Sion; **EBERHARDT Fabienne,** St-German; **ESCHER Claudia,** Simplon-Dorf; **FOURNIER Jean-Luc,** Veysonnaz; **GAILLARD Charly,** Orsières; **GEMMET Christian,** Brig; **GENDRE Annick,** Saint-Maurice; **GILLIOZ Gina,** Brignon; **GUNTERN Paul,** Viège; **IMHASLY Urban,** Ernen; **IMHOF Suzanne,** Glis; **KARLEN Romaine,** Turtmann; **MARSONI Richard,** Sion; **QUINODOZ Gabrielle,** Sion; **SCHOEPFER Samuel,** Sion; **SCHUETZ Yvonne,** Viège; **SIERRO Antonia,** La Tour-de-Peilz; **SOLIOZ Jacky,** Sion; **STEINER Philipp,** Niedergesteln; **TISSIÈRES Christian,** Bramois.

Les lauréats gagnent un bon pour une place de tribune (H) à Tourbillon, lors d'un match de championnat en 1993.

Rendez-vous au prochain match pour un nouveau Pronostic-Foot, et bonne chance!

Nouvelliste
SERVICES

Vous trouvez les programmes TV de samedi et dimanche dans le MAG

Pensée

Quand les peintres cessent de regarder les femmes et s'imaginent avoir trouvé mieux, c'est le début de l'art moderne.

J. C.

Messageries du Rhône et BVA Sion S.A.
Case postale 555 - 1951 Sion
Tél. (027) 297 666
300 000 adresses professionnelles à votre disposition

BON PLAISIR

La nature dans le vin

Face aux exigences de plus en plus accrues des consommateurs, la réalisation d'un vin élevé naturellement, sans acide sulfureux, ni autres additifs, ne manque pas d'intérêt. Ceci d'autant plus lorsque le produit supporte, largement, la comparaison avec les meilleurs crus.

Par Ariane Alter-Manfrino

Chercheur dans l'âme, Luc Lamon, œnologue de formation, s'est penché sur l'élaboration d'un vin élevé naturellement, non seulement à la vigne, mais surtout à la cave.

«Pour avoir un bon raisin, il est difficile d'éviter un minimum de traitements. Je collabore avec des vignerons qui suivent le chemin de Vitival, groupement des producteurs pratiquant les techniques intégrées.» Un chemin qui s'efforce d'écarter les traitements curatifs, préférant la prévention.

Une fois réceptionné, le raisin rentre dans une méthode de vinification baptisée «biolophysique». Une curieuse machine, adaptée pour la circonstance, lave le fruit et le sèche immédiatement. Ce procédé permet d'enlever tous les résidus éventuels de produits antiparasitaires. Suivra, immédiatement après, l'extraction maximale des composants naturels, par une macération prolongée de la pellicule du raisin avec le moût fermenté. Pour éviter tout goût de rance, les pépins sont retirés. Un jeu de température, soigneusement contrôlé, s'effectue sur l'ensemble de la fermentation. Quant à la mise en bouteilles, sur lies, elle se passe sans transvasage et à l'abri de l'air. Notons encore qu'une thermolisation à 45-50 degrés est menée. Elle a pour but de ne pas détruire les composants naturels du vin (vitamines et autres oligo-éléments).

Sus au SO^2!

A côté de ce procédé original, Luc Lamon insiste beaucoup sur l'acide sulfureux. S'appuyant sur les déclarations d'éminents spécialistes, il proscrit totalement, dans ses vins, l'emploi de cette substance chimique.

Pour appuyer sa position, l'œnologue valaisan cite les paroles du Dr Jean Roy, ingénieur à l'institut français du vin.

«Non sans raison, de très nombreux hygiénistes critiquent la présence du SO^2 dans les vins. Cet antiseptique a entre autres la regrettable propriété d'inactiver la vitamine B1, dont on connaît le rôle fondamental dans le métabolisme des glucydes et qui, de plus, permet d'abaisser l'alcoolémie après ingestion d'éthanol.» Mieux que cela encore, le réputé professeur Max Deléglise, ancien directeur de la station œnologique de Bourgogne à Beaune n'hésite pas à rompre le cou à l'acide sulfureux.

«Le sulfitage statique, consiste à vouloir maintenir «ad vitam» une certaine teneur en SO^2 libre dans le vin, même après l'embouteillage. Cela suppose une véritable saturation du vin, au niveau des substances combinables, avec un sulfitage total proche du maximum légal. Cette conception est inacceptable au point de vue biologique, car l'acide sulfureux libre, à côté de sa toxicité intrinsèque, est un redoutable corrosif pour les muqueuses buccales, gastriques, pulmonaires et les centres nerveux. Il se révèle aussi une source de névralgies aiguës pour les consommateurs sensibles.» C'est pourquoi, s'exclame avec force Max Deléglise, l'option biologique se doit de refuser toute trace de SO^2 libre dans le vin.

Rivaliser avec les meilleurs crus

Soucieux de respecter au plus près la nature, Luc Lamon s'est dicté une règle stricte de conduite. «Dans ma méthode de vinification 100% naturelle, j'ai tenu compte des expériences du Dr Jean Roy. Ce dernier affirme que le vin doit séjourner aussi longtemps que possible sur ses lies, afin de profiter au maximum de l'énorme capital de vitamines, d'acides aminés et autres protéines de levures. Je considère que le vin doit être bon, mais aussi s'affirmer comme une saine boisson. C'est la raison pour laquelle l'œnologue a le devoir de respecter les qualités naturelles du vin, en réduisant au minimum ou en supprimant, s'il en est capable, les additifs chimiques et autres interventions. Plutôt que de laisser jouer leur rôle aux constituants du raisin, on a hélas! bien souvent recours à certains traitements et raffinements qui portent atteinte à l'intégrité biologique du vin.»

Vierge, comme celui de Noé qui ignorait les additifs, le vin de Luc Lamon est porteur d'espoir. Il a une forte chance, ainsi que le relevait l'office international de la vigne et du vin, lors de son assemblée générale en 1990 à Yalta, de s'installer aux côtés des crus traditionnels. Une demande des consommateurs modernes, soucieux de l'environnement, de la santé, est effective. Elle ne peut que déboucher sur un succès lorsque le produit est de nature à rivaliser avec les meilleurs crus.

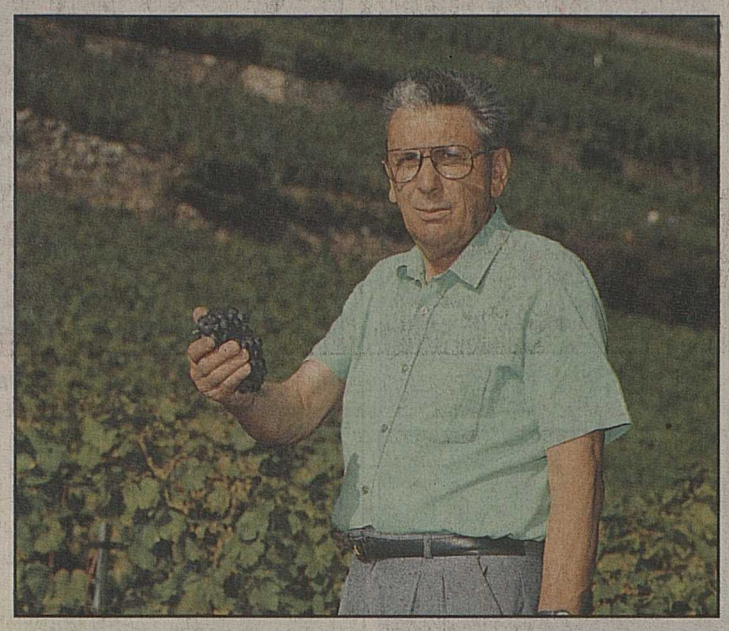

M. Luc Lamon, un génial novateur. ldd

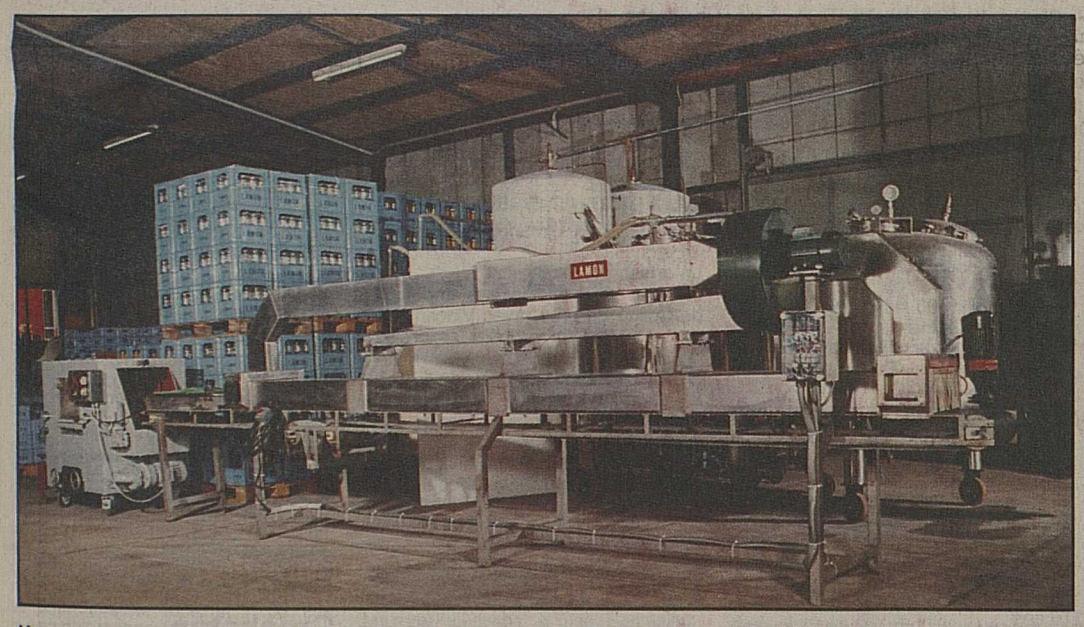

Une curieuse machine, adaptée pour laver et sécher le raisin. ldd

Une dégustation originale

Ces gamay ont été dégustés parallèlement, avec deux vins cotés, de vinification traditionnelle. Non seulement la comparaison était tenue, mais la qualité du vin de Noé s'est imposée sans peine. Dans l'ensemble, les quatre millésimes n'ont comporté aucune fausse note. Différents, portant en eux les caractéristiques de l'année, ces crus sont prometteurs.

Vin de Noé, Gamay 1989: couleur profonde et soutenue. Bouquet superbe, expressif, floral, ample et harmonieux. Souple, élégant, vif, très belle longueur.

Gamay 1990: beau nez, bouquet encore fermé. Fin, tanins fondus, agréable, viril.

Gamay 1991: harmonieux, plaisant, friand, sec.

Gamay 1992: petits fruits, très typé gamay, bonne acidité, rond.

MUSIQUE

Cully: jazz et jams

Un guitariste (Bruce Forman), une pianiste (Carla Bley), un bassiste (Steve Swallow): le choix était judicieux. Cully a ouvert vendredi son 11e festival de jazz en jouant la carte de la fougue. Pour mieux accueillir au fil des autres soirées Benny Golson, Jack DeJohnette, Vinx et Ahmad Jamal.

Par Michel Pichon

Jusqu'au 27 mars, la charmante cité vigneronne va une nouvelle fois condescendre à oublier sa vocation pour entrer de plain-pied dans la frénésie du jazz. Mais attention! Un jazz accoustique qui exclut tout dérapage électronique... ce que ne supporterait d'ailleurs pas la salle du Major Davel. Les organisateurs l'ont bien compris qui jouent la carte d'une osmose naturelle entre musiciens et public.

Incontournable rendez-vous que celui du samedi avec Oscar Gargiulo, Benny Golson et Bobby Watson. Passage obligé encore le lundi 22 avec l'époustouflant Jack DeJohnette. Outre le clin d'œil du percussionniste Vinx (le 23), le programme prévoit une soirée de gala (le 25) avec Ahmad Jamal, Miroslav Vitous et Trilok Gurtu avant de conclure (le 27) par une longue nuit où l'on verra se succéder le pianiste sud-africain Bheki Mseleku, le Stephan Oliva Trio et le Big Band de Lausanne, ce dernier ayant mis sur pied une création originale avec Pascal Auberson.

Au gré des autres soirées, le guitariste Luther Johnson ressuscitera le blues de Chicago (le 24) alors que dans un décor de caf'conc' (le 26), le Cotton Club Jazz Orchestra, le Fiddle Jazz 4tet et May Bittel ainsi que le trompettiste Irakli contribueront à faire monter la température.

Selon la tradition, gospel, il y aura bien sûr au temple protestant le samedi 20 et le dimanche 21.

Et puis – impossible de l'oublier tant il constitue l'âme du rendez-vous culliéran – le festival off verra quelque 250 musiciens se partager les caveaux et les pintes qui font le charme de la cité.

Bobby Watson and Horizon. ldd

Miroslav Vitous. ldd

Antennes

TF1 – 13 h 15

La concierge déserte l'escalier

tf1-saradjian

Trieuse dans les mines, Mme Lucas vient à Paris remplacer une tante gardienne d'immeuble. L'heure de la retraite a sonné mais Alsace Lucas continue à veiller sur ses locataires. Voilà plus d'un demi-siècle qu'elle héberge clés et secrets des habitants de l'immeuble. Disponible, discrète, communicative, sa «grande maison» vit au rythme de ses pas dans les escaliers. Les concierges traditionnels sont en voie de disparition et une nouvelle race de gardiens s'installe. Formés comme des cadres d'entreprises, ils ne désirent plus être assimilés aux «pipelettes» et revendiquent un statut social.

Société

Recherche

La Suisse figure parmi les pays qui investissent le plus dans la recherche et le développement: 7,1 milliards de francs par an (2,9% de son PNB), soit près de 1000 francs par habitant. Elle est même en tête du classement en ce qui concerne la part du financement privé, qui représente 78% des dépenses. *(asps)*

Radio Rhône

Jacky Lagger

Ce lundi, le «Grand invité» de la rédaction de Radio Rhône sera le chanteur valaisan Jacky Lagger. Au micro d'Anne-Laure Martinetti, il évoquera ses débuts difficiles, les critiques dont il a été l'objet parce qu'il voulait vivre de son art, mais aussi le soutien qu'il a reçu. Il sera également question de son évolution musicale, notamment à travers les thèmes qu'il a traités dès ses débuts, des thèmes «à la mode» aujourd'hui, mais qui à cette époque en choquaient plus d'un: à savoir l'écologie, l'antimilitarisme, l'antiracisme...

Jacky Lagger abordera également ce qui constitue désormais une part importante de son activité artistique: le travail avec les enfants, les enfants acteurs et chanteurs et les enfants en tant que public, un public plutôt exigeant s'il en est. Il évoquera en outre ses influences, ses goûts musicaux, aussi bien ce qu'il aime que ce qu'il déteste. A découvrir donc ce lundi un portrait d'un chanteur-poète «bien de chez nous» dès 18 h 40 dans le cadre du magazine du lundi.

CINÉMA

Les archétypes allégés

«Les amis de Peter».

Classique, policier et intimiste, Kenneth Branagh utilise toute la pâte humaine pour sculpter ses films. «Les amis de Peter» constatent avec douceur et amertume les impasses de la dernière décennie.

Après un prologue excité, Kenneth Branagh égrène la chronologie des années huitante. Défilent, durant le générique, des images d'actualité, tremblotantes, d'un noir et blanc cathodique, où les ayatollahs côtoient l'oxydable Tachther, où les navettes spatiales explosent au-dessus des amours princières. Un temps déjà ridé où la monotomie des horreurs vous remplit un bagage de vie parfois douteux. Chacun des invités du film correspond à un stéréotype de ce récent passé écorché. Voilà la baba qui cherche désespérément une âme sœur et édite des livres conseils pour solitaires... Admirez le scénariste-illusionniste dont le rêve de scribouillard dégénère en cauchemar de feuilleton. Des musiciens se bornent à composer des partitions publicitaires. Le banal mercantile étouffe les pures ambitions d'antan. Brannagh utilise ces archétypes mais il n'alourdit jamais la charge. Un rire vachard désamorce le pathos, des répliques coup de poing vous libèrent des angoisses accumulées. Chacun peut retrouver dans cette œuvre les embryons de ses légères désillusions. Mais Brannagh place une confiance certaine dans le capital de ses personnages. Il lance certes une sacrée OPA sentimentale pour réactiver les réflexes rouillés. Ce choc réunit les audaces refoulées avec l'expérience acquise. La réconciliation ne lorgne pas sur une béatitude intemporelle. Elle se veut d'un sobre optimisme. Comme le profère, en substance, un des personnages: «Un adulte, c'est un gamin qui reçoit des factures.» Cela ne veut pas dire qu'il faille laisser sa candeur revitalisée en poste restante.

Joël Cerutti

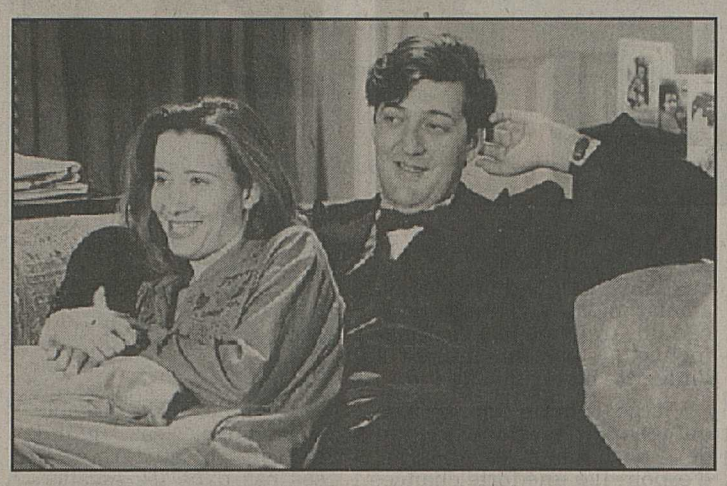

Maggie qui tente, sans aucun succès, de séduire Peter. monopole pathé

La vie à corps et à cris!

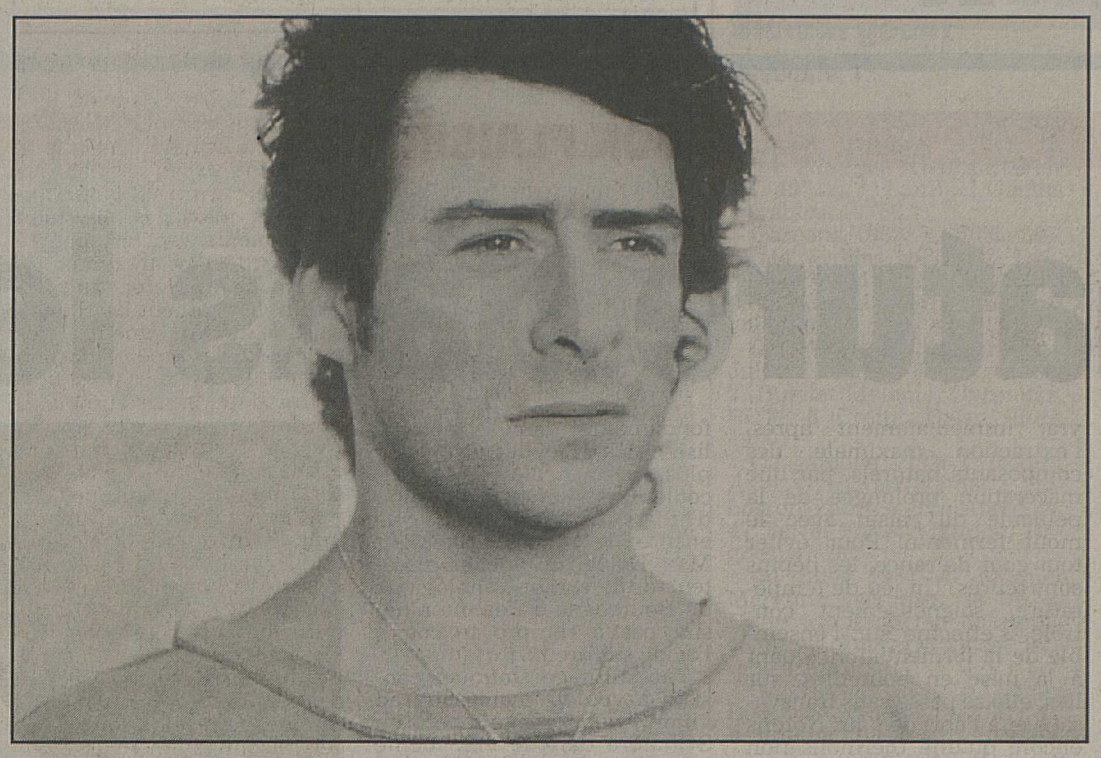

Héros morcellé, Jean (Cyril Collard) parcourt la vie en boulimique, grapillant les plaisirs. ldd

Près de quatre mois après sa sortie suisse, «Les nuits fauves» de Cyril Collard fait une apparition sur les écrans valaisans pour y allumer la passion... de vivre.

Souvenir. 1989. Lors d'une émission sur le sida, un jeune homme au visage noble et au parler simple avoue sa séropositivité et sa fringale d'exister et de créer envers et contre tout. Ce soir-là Cyril Collard crève l'écran. Il vient de sortir son deuxième roman «Les nuits fauves», un récit largement autobiographique à l'écriture, une trombe littéraire où les mots vous explosent à la gueule en éclats d'émotion pure. L'histoire brûlante d'un jeune homme des années huitante pour qui le champ d'expérimentation était le corps et ses déclinaisons à tous les cas, dans tous les sens. Au bout de ces nuits de dérives fulgurantes de corps en corps, la passion, Laura, la vie en pleine lumière, en plein soleil. Un cheminement intérieur que dépeint plus clairement encore le film tourné, trois ans plus tard dans une même fièvre de vivre, en marge du système. Rarement images de cinéma n'auront paru si chargées d'énergie, si pleines d'un bouillonnement presque maladif (difficile de ne pas voir comme une allégorie du sida dans cette œuvre en perpétuel bourgeonnement). Film en chantier ou plutôt film en constant mouvement, «Les nuits fauves» est aussi performance d'acteurs. Si l'on a tout dit de Romane Bohringer, de la force et de la qualité d'émotion que son personnage dégage, on a trop souvent oublié le jeu de Cyril Collard, acteur par défaut... ou par défi, dont chacune apparition sur l'image est un éclair. Et qu'importe si la caméra tournoie parfois comme une manège emballé, qu'importe si les styles s'entrechoquent, l'essentiel est ailleurs dans ce vertige constant entre l'émotion et le rire, le futile et le grave. «Les nuits fauves» est un prodigieux hymne à la vie.

Michel Masserey

Vite vu

«Les visiteurs»

Après le producteur, le réalisateur des «Visiteurs», Jean-Marie Poiré, ne rechignerait pas à tourner une suite. Mieux, il aurait déjà dû la mettre en boîte. «On aurait souhaité la tourner dans la foulée du premier. Il y aura un numéro deux si on arrive à finir le scénario», explique-t-il. Entretemps, l'original se dévore des yeux sans faim...

«Piège en haute mer»

En fait de traquenard, c'est surtout le spectateur qui se trouve pris dans une intrigue où la carotide tranchée, le cartillage broyé et la chair grillée tiennent lieu de fil destructeur. Pour cela, il suffit de prendre le JT de 20 heures.

«La crise»

Un avocat encaisse un déluge de calamités avant de se remettre en question. Un Coline Serreau en pleine forme qui côtoie, au box-office français, «Les visiteurs» et «Les nuits fauves». Et qu'on ne vienne plus pleurnicher sur les déboires du cinéma français. Les entrées accusent même une légère hausse.

«L. 627»

Bertrand Tavernier raconte cliniquement les limites de la lutte contre les stupéfiants. Des policiers avec un budget injurieux tentent de mener au mieux leur tâche ou baissent les bras. En France, le ministre de l'Intérieur déteste cette réalisation... (jc)

Rhône Hit

Le hit-parade des auditeurs de Radio Rhône et des lecteurs du «Nouvelliste».

Classement du 19 mars 1993.

Du lundi au vendredi, tous les jours à 17 heures, mettez-vous à l'écoute de «Rhône Hit», l'émission de Radio Rhône présentée par Joël Perrier, et réservée au top 30 des auditeurs et des lecteurs du NF.

Chaque semaine, vous avez la possibilité d'influencer le classement en remplissant le bulletin de vote ci-dessous.

A chaque émission, un bulletin de vote est tirée au sort et gagne un bon d'achat de 20 francs. Chaque bulletin participe au tirage mensuel pour un bon d'achat de 300 francs.

1. **Whitney Houston** (0) «I will always love you»
2. **Michael Jackson** (1) «Heal the worl»
3. **Snap** (–1) «Exterminate»
4. **Milène Farmer** (1) «Que mon cœur lâche»
5. **Roxette** (–1) «Fingertips 93»
6. **Sting** (–1) «If i ever lose my faith in you»
7. **Duran Duran** (3) «Ordinary world»
8. **Roche Voisine** (0) «L'idole»
9. **Etienne Daho** (0) «Comme un igloo»
10. **The Beloved** (2) «Sweet Harmony»
11. **Bon Jovi** (0) «Bed of Roses»
12. **Indra** (4) «Gimme what's real»
13. **Gun N'Roses**(2) «Yesterdays»
14. **Julien Clerc** (–1) «Utile»
15. **Paul Mc Cartney** (4) «Hope of Deliverance»
16. **Jean-Pierre Mader** (7) «Ici ou ailleurs»
17. **Faith no More** (1) «I'm easy»
18. **Shanice** (2) «Saving forever for you»
19. **Captain Hollywood** (7) «Only with you»
20. **Bruno Maman** (7) «Qui sait?»
21. **Lisa Stansfield** (1) «Someday»
22. **Tasmin Archer** (–5) «Sleeping satellite»
23. **Mick Jagger** (1) «Sweet Thing»
24. **East 17** (–3) «Deep»
25. **Lenny Kravitz** (new) «Are You Gonna Go My Way»
26. **Michael Jackson** (new) «Give in to me»
27. **Ever & Ever** (–2) «Rose»
28. **Vanessa Paradis** (0) «Sunday Mondays»
29. **Jesus Jones** (1) «The Devil You Know»
30. **Jacques Dutronc** (–1) «L'opportuniste»

Bulletin de vote

A découper et à retourner avant le mardi 23 mars à Radio Rhône, case postale 871, 1920 Martigny.

Je vous propose les deux titres suivants pour une entrée dans le Rhône Hit du 26 mars

1. _____

2. _____

Notez dans les cases le numéro des titres que vous voulez faire monter dans le Rhône Hit

☐☐☐☐☐

Nom: _____

Prénom: _____

Adresse: _____

NP/Lieu: _____

N° tél.: _____

Notez dans les cases le numéro des titres que vous voulez faire descendre dans le Rhône Hit

☐☐☐☐☐

CINÉMAS-SPECTACLES

Crans

Cinécran (027) 41 11 12

Samedi à 16 h 30 et 21 h, dimanche à 18 h 30 et 21 h – 10 ans
Sister Act
Version originale. D'Emile Ardolino, avec Whoopy Goldberg, Maggie Smith.
Samedi à 18 h 30 – 16 ans
The Crying Game
Version originale. De Neil Jordan, avec Stephen Rea, Forest Whitaker.
Dimanche à 16 h 30 – 12 ans
Rien du tout
de Cédric Klapisch, avec Fabrice Luchini, Daniel Berman.

Sierre

Bourg (027) 55 01 18

Samedi et dimanche à 20 h 30
16 ans
Trois hommes font la route pour tuer la femme de l'un d'eux. Un cocu vengé: Richard Bohringer; un célibataire convaincu: Philippe Noiret, et un volage repenti: Thierry Lhermitte
Tango
Une comédie de Patrice Leconte.

Casino (027) 55 14 60

Samedi et dimanche à 20 h 30
16 ans
Lion d'or et prix d'interprétation féminine Venise 1992
Qiu Ju, une femme chinoise
Un film de Zhang Yimou, avec Gong Li («Epouses et concubines»).

Sion

Arlequin (027) 22 32 42

Samedi à 19 h et 21 h, dimanche à 15 h, 17 h et 20 h 30 – 10 ans
Les visiteurs
de Jean-Marie Poiré, avec Christian Clavier et Valérie Lemercier. Deux hommes du Moyen Age débarquent, à la suite d'une mauvaise manipulation de magie, en 1993. Effets spéciaux, gags, humour de situation et deux acteurs magnifiques.

Capitole (027) 22 32 42

Samedi à 18 h, dimanche à 17 h
14 ans
Arizona dream
Le chef-d'œuvre d'Emir Kusturica, avec Johnny Depp. On aime beaucoup.
Samedi à 20 h 30, dimanche à 15 h et 20 h 30 – 14 ans
Peter'Friends
(Les amis de Peter)
de Kenneth Branagh, avec Stephen Fry, Kenneth Branagh et Emma Thompson. Un film à propos de l'amour, de l'amitié et de quelques autres catastrophes naturelles.

Lux (027) 22 15 45

Samedi à 20 h, dimanche à 17 h
14 ans
La crise
La nouvelle comédie contemporaine de Coline Serreau, avec Vincent Lindon. Un film impertinent et drôle... On rit un peu jaune.
Samedi à 22 h, dimanche à 15 h et 20 h 30 – 18 ans
Fatale
de Louis Malle, avec Juliette Binoche et Jeremy Irons. Lui qui disjoncte et elle qui le regarde vivre comme si tout était normal. Le feu d'une liaison impossible!

Martigny

Casino (026) 22 17 74

Samedi et dimanche à 17 h – 12 ans
Film d'art et d'essai
Le petit prince a dit
Un film de Christine Pascal, avec Richard Berry et Anémone. Quatre nominations aux césars 1993.
Ce soir samedi à 20 h 30 et demain dimanche à 14 h 30 et 20 h 30
14 ans
Le rêve américain d'Emir Kusturica («Papa est en voyage d'affaires», «Le temps des gitans»)
Arizona dream
Un torrent d'images, de plaisir et de grâce, avec Johnny Depp, Faye Dunaway, Jerry Lewis et Lili Taylon. Prix du jury et ours d'argent Berlin 1993.

Corso (026) 22 26 22

Ce soir samedi à 20 h 30, demain dimanche à 14 h 30, 17 h et 20 h 30
16 ans
Christian Slater, Patrick Dempsey, Richard Grieco et Costas Mandylor dans un «polar» de Michael Karbelnikoff
Les indomptés
A eux quatre ils ont bâti un empire... mais du mauvais côté de la loi!

Monthey

Monthéolo (025) 71 22 60

Samedi à 20 h 30, dimanche à 14 h 30 et 20 h 30 – 14 ans
Grand succès! Spectaculaire! Un vrai film d'action!
Steven Seagal
Piège en haute mer
Des terroristes ont assiégé le navire nucléaire le plus puissant du monde. Ils contrôlent les armes les plus dangereuses... sauf une.

Plaza (025) 71 22 61

Samedi et dimanche à 14 h 30
Sans limite d'âge
Chérie, j'ai agrandi le bébé
La dernière supercomédie de Walt Disney.
Samedi et dimanche à 20 h 30
Admis dès 12 ans
Brillant! Drôle! Palpitant et spectaculaire
Les experts
Robert Redford, Dan Aykroyd et Ben Kingsley sont des génies de l'informatique, spécialistes du piratage dans le dernier grand film d'aventure d'Alden Robinson.

THÉÂTRE

Monthey

Crochetan (025) 71 62 67 et par billetel

Sion

Théâtre de Valère

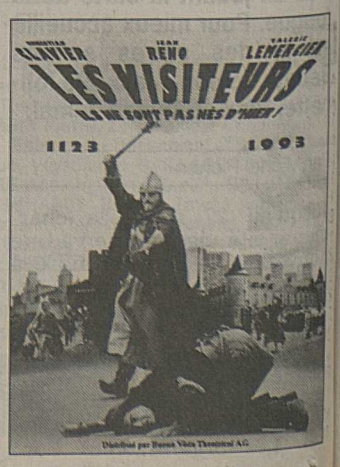

BIEN-ÊTRE

Son style de sommeil

Bien dormir, c'est divin... ldd

Par Maria Gessler

De même que chacun de nous a sa personnalité, chacun a son style de sommeil. Dicté par notre horloge biologique personnelle, qui ne bat pas forcément la même mesure ni n'indique la même heure que celle du voisin! Environ 46% des adultes dorment huit heures quotidiennement d'où l'idée, extrêmement répandue mais fausse, que cette dose «moyenne» est la bonne pour tous. En réalité, la fourchette de la durée normale est très large: les «longs dormeurs» comme les appellent les spécialistes, ont besoin de neuf voire dix heures. Les «courts dormeurs» eux, sont satisfaits avec moins de six heures. Leur secret: des cycles plus riches en sommeil lent et profond et en sommeil paradoxal. Des exemples célèbres? Napoléon dormait quatre heures, Einstein dix...

Autre chose... chacun le sait, il est des gens «du soir» pleins d'entrain à minuit mais pareils à des zombies avant 9 heures du matin; d'autres, ceux «du matin» dont le cerveau s'embrume à 21 heures mais qui pètent le feu dès 6 heures du matin! Nous n'y pouvons rien: être chouette, couche-tard ou alouette, lève-tôt, correspond à des caractéristiques physiologiques, sans doute d'origine génétique (notamment la température corporelle, des variations d'hormones), que nous ne pouvons modifier. Vivre systématiquement à contre-courant de son rythme personnel est un bon moyen de devenir insomniaque.

L'âge et le sexe influent aussi sur le besoin de sommeil. Après 60 ans, on passe souvent, par exemple de huit à sept heures. Mais son architecture se modifie également: dès 30-35 ans, le sommeil lent profond diminue. Et surtout après la soixantaine, les phases de réveil entre les cycles s'allongent, de sorte qu'on s'en souvient le lendemain matin. C'est l'une des raisons pour lesquelles les personnes d'un certain âge se plaignent souvent de mal dormir. Elles ont également tendance, semble-t-il à devenir davantage «du matin». Alouette ou chouette... qu'importe, l'essentiel est de bien gérer son sommeil!

Palais gourmand

Riz aux framboises

Recette calculée pour six personnes.

200 g de riz grains ronds, 5 œufs, 1 litre de lait, 1 gousse de vanille, 200 g de sucre, 250 g de framboises surgelées, 1 cuillerée à soupe de kirsch, 1 de jus de citron, 60 g de beurre, sel.

Amener à ébullition le lait avec la vanille fendue en deux, laisser infuser.

Faire cuire le riz deux minutes à feu vif dans de l'eau bouillante, égoutter et le jeter dans le lait brûlant. Remuer, couvrir aux trois quarts, laisser frémir jusqu'à ce que le liquide soit absorbé (trente-cinq minutes). Après vingt minutes de cuisson, retirer la vanille, saupoudrer avec 120 g de sucre, remuer à la fourchette, retirer du feu et ajouter 40 g de beurre.

Préchauffer le four à 180° C, y mettre les framboises non décongelées dans un plat beurré, les arroser de kirsch et de jus de citron.

Battre 2 œufs en omelette, leur ajouter 3 jaunes (réserver les 3 blancs). Incorporer cette omelette au riz puis verser sur les framboises, enfourner pour trente-cinq minutes.

Monter les blancs en neige ferme, ajouter le reste du sucre, fouetter encore et décorer le riz avec cette meringue, terminer la cuisson en montant la chaleur du four à 240° C.

Servir tiède après un repas léger.

Ces petits riens...

Bréviaire du bon dormeur

Afin de mieux connaître ses rythmes personnels, noter environ une semaine de suite les heures où se fait sentir le besoin de dormir. Il s'annonce par des messages physiques (bâillements répétés, paupières lourdes) et mentaux (on «décroche»). Noter aussi le matin le moment où l'on se réveille naturellement. Il est précieux de repérer la longueur de ses cycles puisque le secret d'un bon sommeil est de dormir par cycles entiers. Ne pas se coucher trop tard est aussi une bonne habitude, car l'homme est fait pour dormir de préférence avant minuit. Se méfier du café car ses effets varient non seulement avec les individus mais avec l'âge. Chez certains, le ristretto bu à 13 heures peut tenir éveillé jusqu'à 23 heures. Le thé, le chocolat et le coca contiennent eux aussi de la caféine, alors attention... Manger raisonnablement et éviter l'excitation avant le coucher, ce qui signifie que le moment est aussi mal choisi pour avaler une copieuse choucroute garnie, régler ses conflits conjugaux que pour faire du sport...

On touche du bois?

Depuis que l'homme s'est mis debout sur ses pattes de derrière, l'angoisse de savoir où il les posait ne l'a plus quitté. Devait-il sortir du paradis terrestre du pied droit ou du pied gauche? Devait-il toucher du bois avant de partir? Devait-il semer le pépin de la pomme du péché un soir de pleine lune? Et était-ce bon ou mauvais signe que le Seigneur vindicatif ait fait passer le chat noir à la croisée de son chemin? Des millénaires après, il n'a toujours pas la réponse mais il se pose encore des questions car la méfiance ne l'a pas lâché à l'encontre des sorts. Il a tout de même appris à trier les signes, à s'y retrouver entre la miche à l'envers, les échelles sur les trottoirs et la feuille supplémentaire qui change tout au trèfle...

Graines santé

Les graines germées sont une excellente source de vitamines B, D et E et de minéraux. Dans les salades, elles apportent un délicieux petit goût de noisette. On peut facilement les faire germer soi-même. Il suffit d'acheter des graines de luzerne, de blé ou de soja vert. En faire tremper une poignée dans un récipient en terre avec un fond d'eau. En quelques jours, des pousses pointeront. Croquantes, elles se dégustent crues, soit seules accompagnées de crudités et accommodées avec une vinaigrette légère. Un délice...

Tellement naturel

Le nouveau fond de teint magnifiquement unifiant, parfaitement lissant, délicieusement hydratant, «Maquidouceur» de Lancôme se fond sur la peau sans créer d'épaisseur. Sa texture aérienne et onctueuse, légère et douce soigne l'épiderme tout en l'hydratant et en le protégeant contre les radicaux libres et les rayons UV. Une palette de six magnifiques teintes pour ce fond de teint complice des peaux normales, délicates ou à tendance sèche, qui les satine à la perfection.

Teint superbe. lancôme

MESSES ET CULTES

Sierre

AYER: di 9.30. **ZINAL:** sa 19.30; di 17.30 (hiver); 19.00 (été); **CHALAIS:** sa 18.00, di 10.00. **Chandolin: sa 18.00, di 11.00. CHERMIGNON: Dessus:** je 9.45, ve 18.30 (hiver), je ve 19.00 (été). 1er ve mois 19.00 chap., 19.30 messe, sa 18.30, di 10.15 (mois impairs). **Dessous:** me (hiver) 9.45, me (été) 19.00, di 9.00. **Ollon:** lu 7.30, ma 19.30, me 9.00, je 19.30, ve 19.30, sa 7.30, di 10.00 et 18.30; été di 10.00 et 19.30. **Bluche:** ma 18.30. **Champsabé:** 3e di du mois, 18.00. **CHIPPIS:** sa 19.00; di 10.00. **FLANTHEY:** sa 18.00, di 9.30. **GRANGES:** sa 19.00, di 9.30. **GRIMENTZ:** sa 18.30; di et fête 10.00 (haute saison à 19.15). **ICOGNE:** sa heure d'été 17.45, heure d' hiver 17.15. **LENS:** sa heure d'été 19.00, heure d'hiver 18.30, di 9.30. **GRÔNE:** Sa et veille de fête 18.30. **MIÈGE:** sa 19.15, di mois pairs 10.00. **MONTANA: station:** sa 18.00, di 8.30, 10.30 et 17.00; semaine 18.00, sauf ve 17.00; **village:** ma 19.00, je 9.45, sa 18.30; mois pairs di 10.15. **CRANS:** di 9.00, 11.00. **CORIN:** me 9.30, di 9.00. **MURAZ:** di 9.30, ma et ve 19.00. **NOËS:** sa 17.45; di 10.45. **Saint-Léonard.** – ma, me, ve 19.30; sa 19.00; di 10.00. **SAINT-LUC:** sa 18.00, di 10.45. **SIERRE: St-Joseph:** 9.30. **Ste-Croix:** sa 17.45, di 10.00, 17.45, all. 19.30. Confes. avant messe et sa dès 16.45. **Ste-Catherine:** sa 18.00, 19.15 en allemand; di 9.00, en all.; 10.30, 18.00. Confes.: sa, veilles de fêtes de 16.30 à 17.30. **Notre-Dame-des-Marais:** 8.00 (en all. excepté 1er ve), 18.15 (excepté le ma); 1er ve 18.15 messe et bénéd.; sa 18.00, 19.15 (en all.); di 9.00 (en ital.), 18.00 (en port.). **Géronde:** di 9.15. **Muraz:** 1er ve, bénédiction et messe à 19.00; di 9.30. Confess. demi-heure avant les messes. **VENTHÔNE:** me et je 18.30; mois impairs sa 18.30, mois pairs di 9.45. **MOLLENS:** chap. ma 8.15, ve 19.00; église mois pairs sa 18.30, mois impairs di 9.45. **VEYRAS:** lu, me, ve 19.00, sa 17.45; di mois impairs 10.00. **VISSOIE:** sa 19.30, di 9.15. **RANDOGNE:** chap. ve 8.30; église Crételle di 10.30. **Loc:** 2e di mois 19.00.

Sion

ARBAZ: di 9.30, ma, me, ve, sa, 19.00; je 8.30. **GRIMISUAT:** sem. 19.15, sa 18.00, di 10.15. **CHAMPLAN:** di 9.00, sem. 19.15. **LES AGETTES:** trimestres pairs: sa 18.00; trimestres impairs: di 10.30. **SALINS:** trimestres pairs: di 10.30; trimestres impairs: sa 18.00. **SAVIÈSE: Saint-Germain:** ve 19.00; sa 19.00; di 7.30 et 10.00; **Ormône:** lu 8.00; **Granois:** ma 19.00; **Chandolin:** di 9.00. **Drône:** me 7.50; **Home:** je 10.30; **Zour:** di 11.00 (dès le 14.6. jusqu'au 20.9). **Grand-Zour:** di 11.00 (dès le 28.6 jusqu'au 30.8). **SION: Cathédrale:** sa 18.00; di 8.30, 10.00 et 17.00. **Platta:** di 10.00. **Uvrier:** di 9.00 et 18.00. **Sacré-Cœur:** sa 18.00, di 8.30 et 10.30. **Saint-Guérin:** sa 17.30; di 10.00, 18.00. **Champsec:** di 9.30. **Châteauneuf:** di 9.30, 11.15 (português). **Capucins:** di 6.30, 8.00. **Bramois:** sa 19.00; di 10.00 et 18.00. **Ermitage de Longeborgne:** di 8.30. **St-Théodule:** (all.): sa 17.30 (deutsch), di 9.30 (deutsch), 18.15 (deutsch); di 10.45 (ita.) **Esp.** r. de la Tour 3, di 11.00. **SAINT-LÉONARD:** sa 18.00, di. 10.15. **VEYSONNAZ:** ve 19.00, sa 19.30, di 9.00.

Hérens

AROLLA: di 17.30 (en saison). **AYENT:** église parois. di et jours de fête 9.30, sa et veille de fête 19.00. **Signèse:** di et fêtes 8.20. **ANZÈRE:** di 11.15. **EUSEIGNE:** di 8.30 (mois pairs), 19.00 (mois impairs). **ÉVOLÈNE:** sa 18.00, di 10.00. **HÉRÉMENCE:** sa 19.30; di 10.00. **LA SAGE:** sa 20.00. **LES HAUDÈRES:** di 19.30. **MÂCHE:** di 8.45 (mois imp.), 19.00 (pairs). **MASE:** sa 19.00; di 10.00. **NAX:** sa 19.15, di 8.30. **SAINT-MARTIN:** sa 18.00, di 9.30. **La Luette:** sa 20.00. **Eison:** di 11.00. **SIGNÈSE:** di 8.50. **VERNAMIÈGE:** di 10.00. **LES COLLONS:** sa 17.00, veilles de fêtes 18.00. **THYON 2000:** di et fêtes 17.00 pendant la saison de ski.**Bon Accueil:** sa 17.30, di 10.00. **VEX:** di 9.30 et 19.30.

Conthey

ARDON: Sa 19.00, di 10.00, 17.30. **CHAMOSON:** sa 19.00; di 9.30. **SAINT-PIERRE-DE-CLAGES:** di 11.00. **CONTHEY: Aven:** sa 18.15, ma 19.30. **Erde:** sa 19.30, di 10.15, lu, je, ve 19.30. **Daillon:** di 9.00, me 19.30. **Saint-Séverin:** di 11.00, lu 19.30. **Plan-Conthey:** di 9.30 et 18.30, lu, je, ve 19.30, me 8.30. **Sensine:** di 9.00, ma 8.00, ve 19.30. **Bourg:** je 8.00; **Châteauneuf-Conthey:** sa 18.30. **Mayens de My, Biollaz, Godé:** di 11.00 jusqu'au 26 août. **NENDAZ: Basse-Nendaz:** me 19.00, ve 19.00, sa 19.00, di 10.00. **Haute-Nendaz:** ma 19.00, sa 17.30, di 9.00, 19.00. **Clèbes:** lu 19.00. **Baar:** me 19.00 sauf le 1er du mois, di 17.30. **Brignon:** lu 19.00 sauf 1er lu du mois. **Beuson:** ma 19.00 sauf le 1er du mois. **Saclentz:** lu 19.00 le 1er du mois. **Condémines:** ma 19.00 le 1er du mois. **Bieudron:** me 19.00 le 1er du mois. **Fey:** en alternance oct. nov. déc. di 10.30, ma 19.00. **Bleusy:** di 9.00. **Rairettes:** di 10.30. **Planchouet:** di 10.30. **APROZ:** en alternance oct. nov. déc. sa 19.00, je 19.00. **VÉTROZ:** sa 18.00, di 10.00 et 18.00; ma je 19.30; me 8.15; ve 9.15.

Martigny

BOVERNIER: sa 18.00, di 9.30. **CHARRAT:** sa 19.00, di 9.30. **Vison:** me 19.00. **FULLY:** sa 19.00, di 7.30, 10.00, 19.30. **ISÉRABLES:** sa 19.00, di 9.30. **LEYTRON:** sa 19.00; di 9.00. **OVRONNAZ:** sa 17.00, di 11.00. **MARTIGNY: paroissiale:** di 7.30, 9.30, 11.00, 19.30, semaine à 8.30. **Bâtiaz:** me 19.30. **Guercet:** je 19.30. **Martigny-Croix:** sa 19.00, di 9.30, ve 19.30. **Martigny-Bourg:** sa 18.00, 19.30, di 10.00, 17.30; sem. à 19.30. **La Fontaine:** sa 17.00, je 17.50. Com. ital. Notre-Dame, di 18.00; com. esp., Ste-Marie sa 18.00. Ville: com. port. 9.30 église N.-Dame. **RAVOIRE:** di 11.00. **RIDDES:** sa 19.00, di 9.30. **MAYENS-DE-RIDDES:** sa 17.30. **Miolaine:** sa 16.15. **SAILLON:** sa 19.00; di 10.00. **SAXON:** sa 18.00; di 10.30 et 19.00 **TRIENT:** di 10.00.

Entremont

ORSIÈRES: sa 19.00; di 9.00. **BOURG-SAINT-PIERRE:** Sa 19.30; di 10.00. **CHAMPEX:** sa 17.00. **LA FOULY:** di 17.00. **PRAZ-DE-FORT:** di 10.30. **HOSPICE DU SAINT-BERNARD:** di 10.30. **CHEMIN:** sa 20.00. **LE CHÂBLE:** sa 19.30, di 9.45 et 18.00. **La Providence:** di 8.30. **Lourtier:** di 9.00. **Autres villages:** di 10.45, 1er di: Champsec; 2e di: Versegères; 3e di: Sarreyer; 4e di: Bruson; 5e di: Prarreyer. **LIDDES:** sa 19.30; di 9.30. **SEMBRANCHER:** sa 19.30, di 10.00. **VOLLÈGES:** sa 19.30, di 10.00. **Chemin-Dessus:** sa 19.00. **Vens:** sa 17.45. **Le Levron:** di 7.30, et 9.30. **VERBIER: Village:** sa 20.00, di 10.00. **Station:** sa 18.00, di 11.30, 18.00, lu 17.00.

Saint-Maurice

ALLESSE: di 8.45. **CHÂTELARD:** sa 17.00. **COLLONGES:** di 19.15 (mois impairs) et 20.00. **DORÉNAZ:** sa 19.15, di 10.00 (mois pairs). **La Giétaz:** di 10.30 (juillet et août). **EVIONNAZ:** sa 19.00, di 10.00. **FINHAUT:** di 10.00. **GIÉTROZ:** di 8.45. **MASSONGEX:** mois pairs di 9.00, mois impairs di 10.30. **DAVIAZ:** sa 19.30; **VÉROSSAZ:** mois pairs di 10.00, mois impairs di 9.15. **MEX:** di 9.30. **SAINT-MAURICE: parois.:** sa 18.00, di 11.00, 18.00. **Basil.:** di 7.00, 9.00, 19.30. **Capucins:** di 8.00. **SALVAN: Les Marécottes:** sa 18.00; **Salvan:** di 9.45. **Le Trétien:** di 17.30. **VERNAYAZ:** sa 18.00, di 10.00. Le 1er du mois pas de messe à 7.30 mais à Miéville 16.00.

Monthey

CHAMPÉRY: sa 17.30, di 10.30. **CHOËX:** semaine sauf lundi, sa et veille de fête 7.30, sa 18.30, di 8.00 et 10.00. **COLLOMBEY-MURAZ:** sa 19.00. **Collombey:** di 9.00, me 8.30, ve 19.30. **Collombey-le-Grand:** me 19.00. **Muraz:** di 10.30, ma 19.30, je 8.30. **Chapelle des Bernardines:** di et fête: 10.30, semaine 7.30. **MONTHEY: église paroissiale:** lu, ma, me, je 8.00, ve 8.00 et 19.30, sa 18.00, 1er et 3e di du mois à 19.30 en portugais,di 7.00, 10.00, 18.00, 11.00 en italien. **Closillon:** je 18.00, sa 17.00, di 9.00, 19.30 en portugais. **TROISTORRENTS:** sa 19.00, di 9.00. **MORGINS:** sa 17.30, di 10.30. **VAL-D'ILLIEZ:** sa 19.00, di 9.30. **VIONNAZ:** sa 18.00, di 9.30. **VOUVRY:** sa 19.00, di 10.00, 17.00 à Riond-Vert. **Miex:** sa 17.30. **AIGLE:** sa 18.00 à Aigle; di 8.30 chapelle St-Joseph; 9.00 à Aigle (italien); 9.30 à Roche; 10.00 à Aigle; 10.30 à Ollon; 18.00 à Aigle. **LE BOUVERET:** paroisse sa 19.00, di 10.00 (en alternance avec Port-Valais). **Monastère St-Benoît:** di 9.30. **Col. des Missions:** di 7.00, 10.30. **LES EVOUETTES:** sa 18.00. **PORT-VALAIS:** di 10.00 (en alternance avec Le Bouveret).

Sainte-Famille

SION, r. de la Bourgeoisie (messe de Saint Pie V en latin). Di et fête d'obligation: 7.45 messe basse; 10.30 grand-messe chantée. Semaine: lu, ma, me, ve 18.00, je messe des écoles 8.30; sa 7.45. Rosaire chaque jour. **Prieuré Sierre:** di 8.30 et 19.00; salut du Saint-Sacrement 17.20; en semaine 19.00.

Eglise réformée

Sion: 9.45 culte (garderie) et culte des enfants. **Saxon:** 9.00 culte. **Martigny:** 10.15 culte et culte des enfants. **Lavey-Saint-Maurice:** 9.45 culte. **Monthey:** 9.30 culte. **Vouvry:** 19.00 culte et sainte cène. **Le Bouveret:** 10.30 culte. **Montana:** 9.00 culte allemand; 10.15 culte français. **Sierre:** 10.00 culte allemand et sainte cène; 18.30 culte œcuménique. **Leukerbad:** 9.30 culte allemand; 10.45 culte français. **Verbier:** 10.00 culte.

Evangelische Gottesdienstdeutsch. Sion: Evang. Stadtmission, Blancherie 17, Telefon 23 15 78. Sonntag 9.30 Uhr: Gottesdienst; Mittwoch 14 Uhr: Frauen-Nachmittag. Freitag 20.00 Uhr Bibelabend. Samstag-Vormittag: Büchertisch, rue de Conthey.

Autres Eglises

Centre évangélique valaisan, route du Léman, Saxon. – Di 9.45 culte; je 20.00 prière; me 20.15 prière et écoute des saintes Ecritures, rue du Collège 3, Martigny. **Eglise apostolique évangélique, centre Art de vivre, Champsec, Sion.** Di, culte à 9.30, garderie, école dim. Mercredi: étude bibl., prière 20.00 Sa: groupe jeunes, 20.00. **Sierre,** av. Platanes 11. Je à 20.15 réunion; di culte à 9.30. **Collombey-Muraz, rue Dents-du-Midi, Collombey.** Di culte à 9.45, garderie, école du dim. Je: étude bibl., prière 20.00. Sa: groupe de jeunes à 20.00. **Eglise évangélique (Staadtmission)** av. Général-Guisan 20, Sierre, di 9.30 **Eglise néo-apostolique.** Communauté de Martigny, Délèze 32, culte: di 9.30, je 20.00. Communauté de Sierre, rue Centrale 4, culte: di 9.30, me 20.00. **Eglise de Jésus-Christ des saints des derniers jours.** Réun. de culte di de 9.00 à 12.00 place de la Gare 2, 5e étage, Sion, 23 21 61. **Eglise adventiste,** av. M.-Huber 10, Sierre. Sa 9.00 étude bibl., 10.15 culte.

URGENCES

Services médicaux

Sierre, Sion, Martigny: médecin de garde, ✆ 111.
Régions et villages entre Sion et Martigny: ✆ 111 ou natel (077) 28 08 09.
Région Fully-Conthey: Dr Held, Ardon, ✆ (027) 86 18 58.
Saint-Maurice médecin de garde: natel ✆ (077) 22 84 40 ou Clinique Saint-Amé, ✆ 65 12 12.
Vouvry et environs: sa-di, Dr Monnier, ✆ 71 56 17.
Monthey: service de garde, ✆ 71 11 92.
Bex et Aigle: hôpital d'Aigle, ✆ (025) 288 288.

Pharmacies de service

Loèche-les-Bains: 61 15 15.
Sierre: je, Bonvin, ✆ 55 10 29; ve, Burgener, ✆ 55 11 29 et 55 36 35.
Crans-Montana: Pharmacie du Centre, R. Emery, Montana, ✆ 41 28 78, natel (077) 28 34 35. **De Conthey à Fully:** natel (077) 28 14 24. **Sion:** sa, Duc, ✆ 22 18 64; di, Bonvin, ✆ 23 55 88. **Martigny, Verbier:** ✆ 111. **Saint-Maurice:** de Saint-Maurice, ✆ 65 12 17. **Monthey:** Raboud, ✆ 71 33 11.
Bex et Aigle: Pharmacie du Bourg, Grand-Rue 53, Villeneuve, ✆ (021) 960 22 55. **Brigue:** sa-di, Apotheke St-Mauritius, Naters, ✆ 23 58 58. **Viège:** di, Fux, ✆ 46 21 25.

Ambulances

Centrale cantonale des appels ambulance secours: Police cantonale, ✆ (027) 22 61 61.
District de Sierre – moins Saint-Léonard – et district de Loèche: ✆ 55 17 17.
Centrale cantonale des appels ambulance secours: police cantonale, ✆ (027) 22 61 61.
Sion: Police municipale, ✆ (027) 23 33 33.
Martigny et Entremont: service officiel (Martigny et Verbier), ✆ (026) 220 144, ambulances Yerly, ✆ (026) 83 18 13 (Orsières).
Saint-Maurice: ✆ (025) 71 62 62 et (026) 220 144.
Monthey: ✆ 71 62 62.
Aigle: ✆ 26 27 18.

Auto-secours

Sierre: garagistes sierrois, ✆ 55 55 50. Auto-Secours sierrois, ✆ 55 24 24.
Sion: TCS, ✆ 140. Garage du Nord S.A., 1950 Sion, ✆ 22 34 16. Auto-Secours accidents sédunois: ✆ 23 19 19.
Martigny: Groupement des dépanneurs accidents de Martigny, ✆ 22 81 81. Auto-secours des garagistes Martigny et environs, 24 heures sur 24, ✆ 22 89 89 (jour et nuit). Garage City-Rhône, route du Simplon 128, 1920 Martigny, ✆ (026) 22 86 86.
Saint-Maurice: Garage de la Cascade, E. Bourgos, ✆ (026) 64 16 16.
Monthey: ✆ 71 17 82.
Brigue: patrouilleurs TCS, ✆ (022) ou (031) 140.
Membres TCS: ✆ 140.

Taxis

Sierre: Association des taxis sierrois, gare de Sierre, ✆ 55 63 63. Val Taxi Sierre, ✆ jour et nuit (027) 55 39 19. Natel (077) 28 56 11.
Crans-Montana: Taxi Luc, jour et nuit, ✆ 41 85 85. Taxis Poncic Montana, 24 h sur 24, ✆ 41 94 94. Association des taxis de Crans-Montana, ✆ 41 34 65, le jour; ✆ (020) 246 585, la nuit, de 19 à 7 heures.
Saint-Léonard, ✆ 31 12 69.
Sion: station centrale de la gare, ✆ 22 33 33. **Martigny:** Taxi AAA, Michel Piller, jour et nuit, station gare CFF, ✆ 22 32 31. **Verbier:** May Taxis (24 h sur 24), ✆ (026) 31 63 33, fax (026) 31 63 34. **Le Châble:** Taxi Alpina, ✆ (026) 31 35 55. **Saint-Maurice:** taxiphone, ✆ 71 17 17.
Monthey: station place Centrale de la gare, ✆ 71 14 84 et 71 41 41 ou taxiphone, ✆ 71 17 17.
Bex: taxiphone, ✆ 71 17 17.

Divers

La main tendue: ✆ 143.
SOS jeunesse, ✆ (027) 23 18 42.
SOS futures mères: permanence 24 h sur 24 h, Sion, ✆ (027) 22 12 02 et Chablais, ✆ (025) 65 30 30.
Service de dépannage du 0,8‰: ✆ (027) 22 38 59.
Sage-femme: service VS, centrale romande, ✆ (021) 728 90 70, de 9 à 12 heures et de 14 à 18 heures.
Baby-sitting: Sion, ✆ 38 37 03 et Martigny, ✆ 85 22 33. Fully, ✆ (026) 46 36 16 et 46 29 00.
Réparations prothèses dentaires: Alban Jossen, Sion, ✆ 23 43 64 ou 31 65 48 (jour et nuit). Laboratoire dentaire M. Tarbouche, av. de la Gare, 1950 Sion, ✆ (027) 22 79 84.
ADS (Appel-Détresse-Service): assistance à personne seule, handicapée et âgée. 24 heures sur 24. ✆ (026) 23 20 30.
Groupe d'appui à l'allaitement maternel: Francine Ambord, (027) 31 34 50, Marylène Moos, (027) 38 42 06, Denise Lamon (027) 58 25 18.
Alcooliques anonymes: ✆ (027) 22 96 22.

TRIBUNE LIBRE

Les articles placés sous cette rubrique n'engagent pas la responsabilité de la rédaction

Chômage: l'affaire de tous

Le phénomène du chômage prend de l'ampleur dans notre pays, et son taux s'approche à grands pas de celui de nos voisins.

Faire preuve de créativité s'avère indispensable en cette période morose. Des signes positifs pointent-ils toutefois à l'horizon? La baisse des taux d'intérêt, véritable ballon d'oxygène, stimulera ces prochains mois le secteur de la construction et soulagera quelque peu les propriétaires de logement et les chefs d'entreprise. Les collectivités publiques, quoique fortement endettées, devraient sortir leurs projets de leurs tiroirs et traiter toutes les demandes d'autorisation de construire dans des délais plus courts.

La Confédération débloquera-t-elle, au profit des cantons et des communes, un crédit de relance?

La loi sur l'assurance chômage, conçue en 1982, mérite des améliorations rapides. Nos parlementaires se prononceront ces prochaines semaines sur un arrêté fédéral urgent. Ce dernier prévoit une prolongation de la durée d'indemnisation de 300 à 400 jours avec, dans certains cas, une réduction du taux de 80 à 70%. Après le 250e jour de prise en charge, tous les chômeurs verraient leurs indemnités baisser de 10%.

Diminuer encore le pouvoir d'achat des personnes affectées par la conjoncture ou victimes de restructurations, ne représente pas une solution acceptable et jouerait d'ailleurs un très vilain tour à la consommmation. Pourquoi les cotisations de chômage se calculent-elles sur un salaire plafond à 8100 francs? Cette limite devrait disparaître. Les hauts revenus n'en souffriraient pas trop.

Créer de nouveau emplois, oui, mais comment?

Le développement de la technique de pointe, informatique, bureautique, robotique, incite plutôt les chefs d'entreprises à supprimer des postes de travail plutôt que d'en créer. Le secteur bancaire en constitue l'exemple flagrant.

N'écartons pas d'emblée une proposition novatrice telle que le partage du temps de travail. Les personnes actives ne devraient-elles pas faire preuve de solidarité et accepter une réduction de l'horaire hebdomadaire de travail, accompagnée d'une baisse de salaire? Cette solution, tout comme l'abaissement ou la flexibilité de l'âge de la retraite, permettrait à bien des travailleurs mis sur la touche, bien souvent qualifiés et en pleine possession de leurs moyens, de retrouver une activité?

Bernard Briguet, secrétaire central FCTC

Et la subsidiarité, b...!

L'intervention de l'Etat dans l'économie ne se justifie que lorsque le secteur privé est incapable d'assurer un service vital. Ce principe de la subsidiarité, pilier de notre démocratie, sert aussi de frein à la soviétisation de notre économie. Or, il est régulièrement ignoré en matière de santé publique. Le flirt amorcé entre l'hôpital de Sion et le service cardio-chirurgie du CHUV n'est qu'un exemple parmi tant d'autres. A terme, il s'agirait pour le secteur hospitalier public valaisan de dégorger le CHUV en dédoublant un service de chirurgie cardiaque pourtant déjà bien rodé à la clinique de Valère.

Les salles d'opération de l'hôpital de Sion tournent depuis des années à un régime proche de la saturation. Elles n'ont rien à envier à celles du CHUV en matière d'engorgement. La création d'un service de chirurgie cardiaque, dédoublant celui de la clinique de Valère, exigerait des investissements importants – qui ne se limiteraient pas au seul équipement chirurgical.

La gestion privée d'investissements médicaux lourds (comparée à une gestion publique éternellement tributaire du politique) permet généralement une économie d'au moins 30% sur les frais d'exploitation. Une telle économie profite à l'ensemble du corps social. Le principe de la subsidiarité et accessoirement les finances publiques se porteraient sans doute mieux si l'Etat n'intervenait pas dans l'affaire de la chirurgie cardiaque que pour l'aide ponctuelle aux patients valaisans ne disposant pas d'une couverture d'assurance suffisante pour être opérés à la clinique de Valère.

La gestion irresponsable de millions fiscaux et la mégalomanie bétonnifère [1] des planificateurs sont à l'origine de l'inflation des coûts hospitaliers. La récession actuelle devrait normalement tempérer ardeurs dilapidatrices et opérations d'apparat. Malheureusement dans le monde surréaliste de la politique, les caisses vides n'arrêtent pas les éléphants blancs.

Ceci dit, l'hôpital de Sion (dont la réputation médicale n'est plus à prouver) a-t-il réellement besoin pour son prestige, de calquer à grands frais les prestations cardio-chirurgicales d'une petite clinique privée qui a enfin trouvé sa voie?

A. Crespo, Vevey

[1] Le néologisme s'impose pour qualifier l'utilisation démesurée de béton par des planificateurs incapables de concevoir la médecine autrement que sous l'aspect immobilier.

Impôts ou arnaque

Bravo! Je pense que tous les citoyens ont été enchantés de recevoir récemment, tant du canton du Valais que de certaines communes, un petit rappel sur les périodes de gloire que notre économie avait traversées. Quel plaisir de constater que la situation sociale et économique (chômage) n'a pas de prise sur nos élus. C'est vrai que pour la plupart, ils sont à l'abri des soucis financiers. Tant mieux pour eux.

Mais que reste-t-il aux indépendants, aux entreprises qui se battent pour subsister et conserver des places de travail très convoitées par les temps qui courent? Je n'ose même pas songer à tous les gens qui, à cause de leur situation de chômeur, sont confrontés aux problèmes psychologiques, familiaux, financiers qui en découlent. Ils auront la chance d'aider l'Etat et les communes en payant un intérêt de 7% sur des montants qu'ils n'ont pas gagnés. Quel encouragement à se battre...

Non, cela suffit, si l'on veut redresser une situation difficile, il faut que tout le monde, tous, y compris nos gestionnaires cantonaux et communaux, fassent un effort et tentent de se mettre au niveau du simple citoyen en prise avec ses soucis quotidiens.

«Raison» en matière d'impôt devrait être le maître mot de nos responsables politiques pour les périodes à venir.

Jérôme Nicolet, Monthey

Une vie de travail

Le comité central suisse de l'AVIVO s'élève contre la décision de la commission du Conseil national proposant de retarder de deux ans l'âge auquel les femmes touchent la rente AVS.

Pour la plupart d'entre elles, nous jugeons que 62 ans est déjà tard car c'est toute une vie de travail, parfois de double travail, de peines, de privations, et de sacrifices qui est pénalisée par cette décision.

C'est perpétuer la volonté d'abaisser la femme et de continuer à la dominer, ce qu'elle a dû subir toute son existence. En se voyant imposer des bas salaires et des situations souvent humiliantes.

Nous appelons les parlementaires conscients de cette situation à ne pas suivre ces propositions.

Roger Dafflon, président AVIVO

Il faut réparer

Les écologistes ont eu une peur verte de passer pour des socialistes, des maoïstes ou des marxistes, partant de l'idée que le Valais était viscéralement réactionnaire. Ils n'ont donc pas clairement formulé leur revendication fondamentale, à savoir le droit égal pour tous de vivre dans un environnement sain.

Bilan: ils ont inévitablement passé pour des «empêcheurs de développer en rond», pour une poignée de privilégiés égoïstes cherchant à préserver le Valais comme leur chasse gardée. Ils ont offert leur flanc à cette critique pitoyable, mais systématiquement ânonnée: «Les écolos veulent nuire à la prospérité collective.» En résumé: en voulant dépolitiser ces enjeux, ils ont offert à leurs adversaires politiques le monopole de la défense de la collectivité. Il faut maintenant réparer. Aujourd'hui, il est possible d'avancer des idées sociales, de parler de la collectivité sans s'entendre dire obligatoirement: «Si t'es pas content, tire-toi chez les rouges!»

Encore un mot sur les déclarations télévisées de la déléguée du WWF qui signa les accords avec EOS. Elle a dit: «Il faut enfin admettre que la nature coûte quelque chose!» Ah bon..., combien alors? Une telle capitalisation de la nature me fait sourire. Un hibou grand-duc: 100 francs, un hibou moyen-duc: 60 francs, un hibou petit-duc: 20 francs. De cette façon, on va sans doute inciter les constructeurs de golfs à protéger le petit-duc...

Jérôme Vielle, Fully

---

†

Profondément touchée par les nombreux témoignages de sympathie, d'amitié et d'affection reçus lors de son deuil, la famille de

Monsieur Noé CAPPELLIN

vous remercie du fond du cœur pour vos dons de messes, envois de fleurs et messages de condoléances et vous prie de trouver ici l'expression de sa profonde reconnaissance.

Un merci particulier:
– au personnel des soins intensifs de l'hôpital de Martigny;
– au docteur Joseph Roggo, à Riddes.

Riddes, mars 1993.

---

†

Une pensée, un geste, une visite, un message, une fleur, une prière, pour tous ces témoignages d'amitié et de sympathie, la famille de

Monsieur Paul TORNAY

vous exprime sa plus vive reconnaissance.

Elle remercie en particulier:
– les médecins et les infirmières de l'hôpital de Sion;
– les pères de Don Bosco;
– le Chœur d'hommes de Saint-Guérin;
– les pompes funèbres Voeffray.

Mars 1993.

---

†

Que Dieu nous donne la sérénité d'accepter les choses que nous ne pouvons changer et la sagesse de la séparation.

Profondément touchée par les nombreux témoignages de sympathie, les dons et votre présence lors du décès de

Monsieur Aloïs SIERRO

la famille vous exprime sa plus vive reconnaissance.

Elle remercie en particulier:
– le curé Nicolas Schmid;
– les médecins et le personnel infirmier de l'hôpital de Champsec, à Sion;
– la direction et le personnel du home Saint-Sylve, à Vex;
– Mme Guillaume-Gentil, home La Miolaine, aux Mayens-de-Riddes;
– le chœur Saint-Nicolas;
– les pompes funèbres Voeffray;
– les visiteuses et visiteurs des services organisés.

Hérémence, mars 1993.

---

†

La famille de

Louisa REY-MITTAZ

vous remercie de tout cœur de vos témoignages d'affection et de sympathie en ces jours de douloureuse séparation.

Un merci particulier:

– aux prêtres qui ont concélébré la messe;
– à la doctoresse Elsa de Chastonay;
– au personnel soignant de l'hôpital de Sierre;
– à Dolorès et Mélanie;
– à sa filleule Monique;
– à ses amies
– aux chœurs La Cécilienne d'Ollon et Saint-Georges de Chermignon;
– à la commission scolaire de Chermignon-Montana;
– à la classe 1940 de Chermignon;
– aux Calvados.

Ollon, mars 1993.

---

†

A LA DOUCE MÉMOIRE DE

Carmen VIAL-UDRIOT

1991 - 19 mars - 1993

Deux ans déjà... Nous ne t'oublions pas
Car lors de ton trop court passage ici-bas,
Dans le cœur de tous ceux que tu as aimés.
La place, discrètement, tu as forgée
Pour la flamme qui, à l'aurore de chaque journée,
Ne manque pas de se ranimer.

Ton époux, ta fille,
tes familles

Une messe d'anniversaire sera célébrée à l'église Saint-Guérin à Sion, le lundi 22 mars 1993, à 18 h 15.

---

†

Profondément touchée par vos témoignages de sympathie et d'affection reçus lors du décès de

Jean-François HÉRITIER

et ne pouvant répondre personnellement à chacun, sa famille vous remercie très sincèrement de la part que vous avez prise à son deuil, par votre présence, vos dons et vos messages d'affection et de condoléances.

Un merci particulier:
– à la paroisse de Saint-Guérin et au père Voillat;
– au curé Bernard Dubuis;
– au docteur Praz;
– à Mme Denise Crittin;
– aux docteurs Amacker, Tschopp et Bovalli;
– à la pharmacie Machoud et à Mlle Bonvin et à M. Mabillard;
– au comité et au personnel du centre médico-social de Saxon et environs;
– à la direction et au personnel de l'aérodrome militaire;
– à l'Amicale des chasseurs de Savièse;
– à la Société des sous-officiers de Sion et environs;
– aux pompes funèbres Voeffray.

Sion, mars 1993.

---

†

Très touchée par les nombreux témoignages de sympathie et d'affection qui lui ont été adressés lors de sa douloureuse épreuve, la famille de

Madame Isabelle FARQUET

remercie toutes les personnes qui l'ont entourée par leur présence, leurs messages, leurs envois de fleurs et de dons.

Un merci particulier:
– aux docteurs Philippe et Jacques Paratte;
– à MM. le vicaire Dubois et le curé Borgeat;
– à Mottiez fleurs à Saint-Maurice;
– à la chorale de l'église paroissiale de Saint-Maurice;
– aux membres de la PPE La Résidence à Saint-Maurice;
– à la Municipalité et au personnel communal de Saint-Maurice;
– à la société de gymnastique de Saint-Maurice;
– aux classes 1925, 1952 et 1958 de Saint-Maurice;
– au FC Saint-Maurice;
– au personnel Péchigaz S.A. à Collombey;
– aux amies d'Isabelle;

Saint-Maurice, mars 1993.

036-076962

---

†

Profondément émue de rencontrer tant de sympathie et d'amitié lors de son deuil, la famille de

Monsieur Urbain ANTONIN

remercie sincèrement toutes les personnes qui l'ont entourée par leurs visites, leurs messages, leurs dons et leur présence aux obsèques. Elles ont ainsi marqué l'estime, l'affection et l'amitié qu'elles avaient pour celui qui nous a quittés. Du fond du cœur, nous vous disons merci.

Erde, mars 1993.

---

†

Profondément touchée par les nombreux témoignages de sympathie reçus à la suite du décès de

Monsieur Luc RICHARD

sa famille remercie très sincèrement toutes les personnes qui l'ont entourée par leur présence aux obsèques, leurs prières, leurs messages, leurs dons, leurs envois de fleurs.

Elle exprime à chacun sa reconnaissance émue.

Mars, 1993.

036-076439

†

Une maman, c'est tant de choses,
ça se raconte avec le cœur,
ça fait partie du bonheur.

S'est endormie dans la paix du Seigneur, à l'âge de 60 ans, à l'hôpital de Martigny, suite à une longue maladie supportée avec courage

Madame Mariette MAILLARD-FAUCHÈRE

Font part de leur peine:

Son époux:
Pierre MAILLARD, à Collombey;

Ses enfants et petits-enfants:
Chantal MAILLARD, son ami, ses enfants Janique, Alain et Véronique, à Martigny;
Fabienne et Jean-Daniel CHEVRIER-MAILLARD et leurs enfants Séverine et Florence, à Evolène;
Evelyne et Christian RUMPF-MAILLARD et leurs enfants Rachel et Alexandre, à Evolène;
Serge MAILLARD, son amie Marilyse FAUCHÈRE et Anthony, au Châtelard et à Evolène;
Eric et Danielle MAILLARD-VUIGNIER, aux Haudères;

Sa maman:
Catherine FAUCHÈRE-PRALONG;

Ses frères et sœurs, beaux-frères et belles-sœurs, neveux et nièces:
Innocente FAUCHÈRE-PRALONG et ses enfants, à Evolène et Sion;
Amélie FAUCHÈRE-PRALONG et ses enfants, à Evolène et Monthey;
Maurice et Lucie FAUCHÈRE-FAVRE et leurs enfants, à Evolène;
Rolande PRALONG-FAUCHÈRE et ses enfants, à Evolène;
Jean-Pierre FAUCHÈRE, à Evolène;
Michel FAUCHÈRE, à Evolène;
Angèle et Pierre FOURNIER-FAUCHÈRE et leurs enfants, aux Haudères et à Agarn;
Gérard et Suzanne FAUCHÈRE-FAVRE et leurs enfants, à Evolène;
Odile et Michel MAISTRE-FAUCHÈRE et leurs enfants, à Evolène;
Jeannette DÉGLISE-MAILLARD et ses enfants, à Romaufens et Attalens;
Jean-Louis et Rose-Marie MAILLARD-PLÜSS et leurs enfants, à Genève;

Sa marraine:
Marie DUSSEX, à Evolène;

Ses filleuls:
Henri, Jean-Charles, Andrée, Monique et Anita;

Ses oncles et tantes, cousins et cousines;

ainsi que les familles parentes, alliées et amies.

La messe de sépulture sera célébrée à l'église paroissiale d'Evolène, le lundi 22 mars 1993, à 10 h 30.

Mariette repose à l'église d'Evolène, où la famille sera présente demain dimanche 21 mars 1993, de 18 à 19 heures.

Selon le désir de Mariette, tout don sera versé à la Castalie à Monthey.

Domicile de la famille: café de la Place, 1983 Evolène.

Cet avis tient lieu de faire-part.

†

Le conseil d'administration,
la direction et le personnel
d'Acifer Martigny S.A.

ont le regret de faire part du décès de

Madame Mariette MAILLARD

maman de son employée Chantal.

†

La société coopérative de consommation
L'Avenir à Saint-Léonard

a le regret de faire part du décès de

Monsieur Charles DELALAY

ancien membre du conseil d'administration, dont elle gardera un souvenir fidèle et reconnaissant.

Pour les obsèques, prière de consulter l'avis de la famille.

036-076734

†

Son épouse:
Lucia COPT-RAUSIS, à Issert;

Ses enfants et petits-enfants:
Gérard et Danielle COPT-FORMAZ et leurs enfants Aurélie et Kilian, à Orsières;
Sophie COPT, à Issert;

Sa belle-mère:
Joséphine RAUSIS, à Issert;

Ses sœurs, beaux-frères et belles-sœurs:
Lydia et Fernand VERNAY-COPT et famille, à Issert;
Colette et Robert COPT-COPT et famille, à Issert;
Henriette et Antoine CIPOLLA-COPT et famille, à Orsières;
Lucette et Florian ROSSIER-COPT et famille, à Issert;
Juliette et Hilaire LOVEY-COPT, à Issert;
Georgy et Annie RAUSIS-THEUX et famille, à Orsières;
Marie-Thérèse LOVISA-RAUSIS et famille, à Issert;
Liliane et Bernard LOVEY-RAUSIS et famille, aux Arlaches;
Rose-Marie et Alain COPT-RAUSIS et famille, à Orsières;

ainsi que les familles parents, alliées et amies, ont la douleur de faire part du décès de

Monsieur Gilbert COPT

survenu à l'hôpital de Martigny, le jeudi 18 mars 1993, à l'âge de 64 ans.

La messe de sépulture sera célébrée à l'église d'Orsières, aujourd'hui samedi 20 mars 1993, à 14 h 30.

Le défunt repose à la chapelle mortuaire d'Orsières.

On croit que la mort est une absence
quand elle est présence secrète.
On croit qu'elle crée une infinie distance
alors qu'elle supprime toute distance
en ramenant à l'esprit ce qui était dans la chair.
De l'aimé on perd ce que l'on possédait à terme.
Mais on ne possède éternellement
que ce que l'on a perdu.

Père Sertillanges.

Cet avis tient lieu de lettre de faire part.

†

La société de chant Echo de la vallée
de Praz-de-Fort

a le regret de faire part du décès de

Monsieur Gilbert COPT

frère de Colette, oncle de Jean-Marc, Rolande, Marie-Hélène, Michel, Jocelyne, Véronique, Olivier, François, René et Nicole, tous membres actifs de la chorale.

Pour les obsèques, prière de consulter l'avis de la famille.

†

La direction et le personnel
de la Compagnie des forces motrices d'Orsières

ont le regret de faire part du décès de

Monsieur Gilbert COPT

leur fidèle et dévoué collaborateur, père de Gérard, mécanicien au service d'exploitation.

Pour les obsèques, prière de consulter l'avis de la famille.

†

Tant de présences silencieuses, de messages de sympathie et d'affection, de fleurs, de dons et de couronnes lors des décès de

Raoul MARKL

et de

Claudy MOIX

ont été d'un grand réconfort pour tous les membres de leurs familles. Que chacun accepte leurs remerciements et leur vive reconnaissance.

Un merci particulier:
– aux révérends curés Michel Massy et Ch.-H. Salamolard;
– aux docteurs Alain de Kalbermatten et Danielle Carrard;
– à la police cantonale de Vex et Sion;
– aux classes 1966 et 1961;
– aux amis des Aigles;
– à Mario et Ronald Micheloud.

Vex, Thyon 2000, Saint-Martin, mars 1993.

†

Son épouse:
Inès RAUSIS-VANDELLI, à Saxon;

Sa maman:
Bertha RAUSIS-PONT, à Saxon;

Ses enfants et petits-enfants:
Jean-Marc RAUSIS et son amie, à Saxon;
Patricia et Raoul VAUDAN-RAUSIS et leurs filles Stéphanie et Barbara, à Châtelard;

Ses frères, sa sœur, ses beaux-frères, ses belles-sœurs, ses neveux et nièces:
Gérard et Josiane RAUSIS-COMBY et leurs enfants, à Saxon;
Yvette et Paul DELAY-RAUSIS et leur fils, à Genève;
Roland RAUSIS et son fils, à Saxon;
Michel RAUSIS, à Veyras, Ariane RAUSIS-MARTINET et leurs enfants, à Saxon;
Jean-Pierre et Raymonde RAUSIS-CRETTENAND, leurs enfants et petite-fille, à Saxon;
La famille de feu Pietro VANDELLI, à Aoste et Modène;
Emma GIROUD-PONT, à Ravoire, et ses enfants;

ainsi que les familles parentes, alliées et amies, ont le profond chagrin de faire part du décès de

Monsieur Roger RAUSIS

enlevé à leur tendre affection le jeudi 18 mars 1993, dans sa 59e année, après une longue maladie supportée avec courage.

La messe d'ensevelissement sera célébrée à l'église de Saxon, le lundi 22 mars 1993, à 15 heures.

Le défunt repose à la crypte de Saxon, où la famille sera présente le dimanche 21 mars 1993, de 19 à 20 heures.

En lieu et place de fleurs et couronnes, pensez à la Ligue suisse contre le cancer, c.c.p. 30-4843.9.

R.I.P.

Cet avis tient lieu de lettre de faire part.

†

Les patrons et les employés
de la boulangerie D'Andrès à Martigny

ont le profond regret de faire part du décès de

Monsieur Roger RAUSIS

leur estimé collaborateur et grand ami de la famille.

Pour les obsèques, prière de consulter l'avis de la famille.

†

Le comité et le personnel
de l'Association valaisanne des entrepreneurs

ont le regret de faire part du décès de

Monsieur Roger RAUSIS

frère de M. Gérard Rausis, directeur, et père de M. Jean-Marc Rausis, leur collaborateur et collègue.

La messe de sépulture sera célébrée à l'église de Saxon, le lundi 22 mars 1993, à 15 heures.

†

La direction et le personnel
de l'entreprise Induselec S.A.
à Monthey

ont le regret de faire part du décès de

Monsieur Jean-Maurice VIEUX

père de Christophe, leur estimé collaborateur et ami.

Pour les obsèques, prière de consulter l'avis de la famille.

036-076988

†

Profondément touchée par vos nombreux témoignages de sympathie, d'amitié et d'affection, la famille de

Monsieur Jean DUMONT

vous remercie chaleureusement pour votre présence, vos dons, vos envois de fleurs et vos messages de condoléances.

Orsières, Neuchâtel et Corcelles, mars 1993.

036-074749

†

S'est endormi dans la paix du Seigneur, à l'hôpital de Sion, après une longue maladie et de grandes souffrances, à l'âge de 28 ans

Monsieur Roland HUNSPERGER-LAMBIEL

Font part de leur peine:

Sa maman:
Jacqueline LAMBIEL, à Isérables;

Sa fille:
Stefanie, à Härkingen;

Ses sœurs et son frère:
Eveline HUNSPERGER et son ami, à Aarburg;
Isabelle et Stefan SCHNEIDER-HUNSPERGER et leurs filles Fabienne et Priska, à Bellach;
Philippe HUNSPERGER, à Kappel;

Son papa:
Walter HUNSPERGER, à Kappel;

Sa grand-mère:
Anna HUNSPERGER, à Olten;

Ses tantes, oncles, cousins et cousines, ainsi que les familles parentes, alliées et amies.

La messe d'ensevelissement aura lieu à l'église d'Isérables, le lundi 22 mars 1993, à 10 heures.

Roland repose à la crypte d'Isérables, où la veillée de prière aura lieu le dimanche 21 mars 1993, à 19 heures.

Un merci particulier: aux médecins et infirmières de l'étage H de l'hôpital de Sion.

Cet avis tient lieu de lettre de faire part.

†

Il a plu au Seigneur de rappeler à Lui, à l'âge de 72 ans, munie des sacrements de l'Eglise

Madame Gilberte REY

née ARDISONNE

leur très chère belle-mère, grand-mère, belle-sœur, tante et cousine.

Font part de leur peine:

Monsieur Louis-Georges REY, à New York;
Monsieur et Madame Pierre-André REY-FORSSTROM et leur fils Sébastien, à New York;
Monsieur Benjamin GENOUD et ses enfants, à Sierre et Sion;
Madame Marie MONNET et ses enfants, à Sion et Sierre;
Mademoiselle Jacqueline SAVIOZ, à Noës;
Monsieur Jérôme SAVIOZ, à Noës;
Madame Emilienne ARDISONNE, en France;
Monsieur et Madame André ARDISONNE et leurs enfants, en France;
Madame veuve Jules BRANDBOURGER, en France;
Madame veuve Gilberte STOLZ, en France;
La famille de feu Jean EPINEY, à Sierre;
La famille de feu Joseph EPINEY, à Sierre;
Madame veuve Antoine REY-NANCHEN et famille, à New York, Bruxelles et Genève;
Madame veuve Henri REY-KELLER et famille, à Saint-Léonard, Sierre et Seattle (Etats-Unis);
Madame veuve Victorin BARRAS-REY et famille, à Crans-sur-Sierre et Washington;
Madame et Monsieur Martin CORDONIER-REY et famille, à Chermignon et Sierre;
Famille de feu Elisée BARRAS-REY, à Chermignon, Sierre, Genève et New York;
Famille de feu Erasme BONVIN-REY, à Sierre, Villeneuve et Reno;
Famille de feu Pierre-André EMERY, à Lens et Saint-Maurice.

La messe de sépulture sera célébrée à la chapelle de Crans-sur-Sierre, aujourd'hui samedi 20 mars 1993, à 10 h 30.

Domicile de la famille:
c/o Gaston Barras, La Résidence, 3963 Crans-sur-Sierre.

†

La classe 1935 de Nendaz

a le regret de faire part du décès de

Monsieur Georges GLASSEY

son contemporain et ami.

Pour les obsèques, prière de consulter l'avis de la famille.

†

La classe 1959 d'Orsières

a le regret de faire part du décès de

Monsieur Gilbert COPT

papa de son contemporain Gérard.

Pour les obsèques, prière de consulter l'avis de la famille.

†

La Jeunesse radicale d'Orsières

a le regret de faire part du décès de

Monsieur Gilbert COPT

papa de Gérard, vice-président de la société.

Pour les obsèques, prière de consulter l'avis de la famille.

†

Phénix Assurances Martigny

a le regret de faire part du décès de

Monsieur Gilbert COPT

papa de Gérard, ancien agent professionnel, représentant local d'Orsières.

Pour les obsèques, prière de consulter l'avis de la famille.

†

EN SOUVENIR DE

Isidore ZUFFEREY

1992 - 21 mars - 1993

Tu n'es plus là pour partager nos joies et nos peines, mais ton doux souvenir reste présent dans nos cœurs.
De là où tu es, continue de veiller sur nous.

Tes enfants et petits-enfants.

Une messe d'anniversaire sera célébrée à l'église de Noës, le dimanche 21 mars 1993, à 10 h 45.

†

La société de musique L'Echo d'Orny à Orsières

a le regret de faire part du décès de

Monsieur Gilbert COPT

membre passif.

Pour les obsèques, prière de consulter l'avis de la famille.

†

Le Parti radical-démocratique d'Orsières PRDO

a le regret de faire part du décès de

Monsieur Gilbert COPT

père de Gérard, secrétaire du parti.

Pour les obsèques, prière de consulter l'avis de la famille.

†

La Société des guides d'Anniviers

a le chagrin de faire part du décès de

Monsieur André PONT

son cher membre et ami.

Pour les obsèques, prière de consulter l'avis de la famille.

†

EN SOUVENIR DE

Josiane TARAMARCAZ-PUIPPE

20 mars 1988
20 mars 1993

Cinq ans déjà!
Ton regard d'amour comme une étoile dans nos cœurs brille toujours.

Ta famille.

Une messe d'anniversaire sera célébrée à l'église de Sembrancher, aujourd'hui samedi 20 mars 1993, à 19 h 30.

†

Après une courte maladie s'est endormie dans la paix du Seigneur, le vendredi 19 mars 1993, dans sa 82e année

Madame Maria FROSSARD-DELALOYE

Font part de leur grande peine:

Son époux:
Monsieur Henri FROSSARD, à Ardon;

Ses enfants:
Monsieur et Madame Roger et Anita FROSSARD-BONVIN, à Ardon;

Ses petits-enfants:
Pierre-Alain FROSSARD, à Ardon;
Nicole et Christian HOFMANN-FROSSARD, à Chermignon, leurs enfants Loïc et Noémie;

Sa sœur:
Madame Marthe NICOLLIER-DELALOYE, à Ardon, ses enfants et petits-enfants, à Vétroz et Ardon;

Sa belle-sœur:
Madame Esther FROSSARD, à Ardon;

Son beau-frère et sa belle-sœur:
Monsieur .et Madame Marcel FROSSARD-GENOLET, à Ardon, leurs enfants et petits-enfants, à Ardon et Fully;

ainsi que les familles parentes, alliées et amies.

La messe de sépulture sera célébrée à l'église d'Ardon, le lundi 22 mars 1993, à 16 heures.

La défunte repose à la crypte de l'église d'Ardon où la famille sera présente le dimanche 21 mars 1993, de 19 à 20 heures.

Cet avis tient lieu de lettre de faire part.

†

La cagnotte Le Carrefour

a la douleur de faire part du décès de

Monsieur Roger RAUSIS

membre fondateur.

Pour les obsèques, prière de consulter l'avis de la famille.

†

Le comité de la colonie de Tracuit

fait part du décès de

Charles DELALAY

son fidèle serviteur.

†

EN SOUVENIR DE

Marcel KAMERZIN

1983 - 22 mars - 1993

Dix ans déjà.
Le vide est grand dans le cœur de ceux qui t'ont connu et aimé.
Ayez en ce jour une pensée pour lui.

Ta famille.

Une messe d'anniversaire sera célébrée à la chapelle d'Icogne, aujourd'hui samedi 20 mars 1993, à 17 h 15.

†

Amicale sportive Le Châtelard

a le regret de faire part du décès de

Monsieur Roger RAUSIS

papa de sa secrétaire.

Pour les obsèques, prière de consulter l'avis de la famille.

†

La classe 1934 de Saxon

a le regret de faire part du décès de

Monsieur Roger RAUSIS

son contemporain.

Pour les obsèques, prière de consulter l'avis de la famille.

†

Le Ski-Club de Val-d'Illiez

a le regret de faire part du décès de

Monsieur Joseph REY-BELLET

membre fondateur.

†

La classe 1910 de Sierre

a le regret de faire part du décès de

Monsieur Marcel LOYE

Pour les obsèques, prière de consulter l'avis de la famille.

036-076790

POMPES FUNÈBRES VALAISANNES
PFV J. VOEFFRAY & FILS
SION Mayennets 12 - Tél. 22 28 30

†

Nous annonçons avec une grande tristesse à tous nos parents et amis le décès de

Madame Irma GERMANIER-DUC

1925

survenu à l'hôpital de Sion, le 19 mars 1993.

Les familles dans la peine:

Bernard GERMANIER-DUC, à Premploz;
Jean-Bernard et Anne-Marie GERMANIER-BRUCHEZ, leurs enfants Martine et Blaise, à Premploz;
Marthe et Joseph FUMEAUX-DUC et leur famille, à Erde;
Eliane et René UDRY-DUC et leur famille, à Erde;
Anna DUC-BERTHOUZOZ et sa famille, à Premploz;

La famille de feu Innocent ROH-GERMANIER;
Clotilde GERMANIER-GERMANIER et sa famille, à Erde;
Armand DUC-GERMANIER et sa famille, à Plan-Conthey;
Innocent et Denise GERMANIER-UDRY et leur famille, à Erde;
Augusta GERMANIER-GERMANIER et sa famille, à Saint-Séverin;
Marc GERMANIER, à Erde;
Andrée et Bernard DAVEN-GERMANIER et leur famille, à Plan-Conthey;
Rosette ANTONIN-GERMANIER et sa famille, à Erde;
Madame Marie-Antoinette SAUTHIER, sa marraine, à Plan-Conthey;

Ses oncles et tantes, cousins, cousines;
Ses filleuls;

ainsi que les familles parentes et alliées.

La messe d'ensevelissement aura lieu à l'église de la Sainte-Famille à Erde, le lundi 22 mars 1993, à 10 h 30.

La famille sera présente à la crypte de la Sainte-Famille, le dimanche 21 mars 1993, de 19 à 20 heures.

R. I. P.

Cet avis tient lieu de lettre de faire part.

---

†

**Le conseil d'administration,
la commission scolaire,
la direction et les professeurs
du collège Derborence, à Conthey**

ont le regret de faire part du décès de

Madame Irma GERMANIER

maman de M. Jean-Bernard Germanier, professeur.

Pour les obsèques, prière de consulter l'avis de la famille.

---

†

EN SOUVENIR DU

chanoine Edgar THURRE

**20 mars 1983
20 mars 1993**

Seigneur, que je sois Ton témoin à la tête de la cordée.

Edgar, 1976.

Ta famille,
ta communauté,
tes amis.

Une messe d'anniversaire sera célébrée à l'abbaye de Saint-Maurice, le lundi 22 mars 1993, à 18 heures.

---

†

*Partance, peut-être,
Ou fenêtre...
Donnant sur l'horizon immense
De l'impossible,
Possible.*

D. Scheder.

Son épouse:
Madame Alice PONT-MURITH, à Sierre;

Ses enfants:
Madame et Monsieur Colette et Michel BURO-PONT, leurs enfants Julien et Pierre, à Savièse;
Monsieur et Madame Luc et Madeleine PONT-BALTISBERGER, leur fils Roland PONT et ses sœurs Marie PONT, à Echallens, Chloé et Heloïse MIÉVILLE, à Renens;
Madame et Monsieur Catherine et Jacques DORIER-PONT;
Toufik KOUATI et Moussa SINE, à Veyras;
Madame Gilberte VUAGNIAUX, à Echallens;

Ses frères et sœurs:
La famille de feu Henri PONT-BALMER, à Sierre;
Madame veuve Lucienne PONT-SALAMIN et ses enfants, à Sierre;
L'abbé Auguste PONT, à Loc;
Madame veuve Angeline COTTET-PONT et ses enfants, à Bossonens;
Madame et Monsieur Fridolin et Pierrette PONT-BOREL et leurs enfants, à Venthône;
Monsieur et Madame Candide PERRUCHOUD-ZEITER et leur famille, à Réchy;

Ses beaux-frères et belles-sœurs:
Auguste, Roger, Denise et André MURITH et leurs familles, à Gruyères;

ainsi que les familles parentes, alliées et amies ont le chagrin de faire part du décès de

Monsieur André PONT

**1912
instituteur et guide**

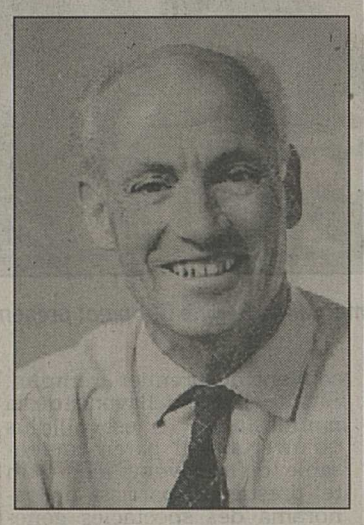

survenu après une courte maladie, le jeudi 18 mars 1993, dans sa 81e année.

La messe de sépulture sera célébrée à l'église Sainte-Catherine à Sierre, le lundi 22 mars 1993, à 10 h 30.

Arrivée du convoi mortuaire à l'église à 10 h 20.

Le défunt repose à la crypte du cimetière de Sierre où sa famille sera présente le dimanche 21 mars 1993, de 18 à 20 heures.

Cet avis tient lieu de lettre de faire part.

---

†

**Le conseil d'administration
de Losinger Sion S.A.**

a le profond regret de faire part du décès de

Monsieur André PONT

beau-père de M. Michel Buro, administrateur délégué.

Pour les obsèques, prière de consulter l'avis de la famille.

---

†

Le personnel de Losinger Sion S.A.

a le profond regret de faire part du décès de

Monsieur André PONT

beau-père de M. Michel Buro, directeur.

Pour les obsèques, prière de consulter l'avis de la famille.

---

†

Emue de rencontrer tant de sympathie et d'amitié lors de son grand deuil, la famille de

Madame Valentine ARLETTAZ-MORET

remercie sincèrement toutes les personnes qui l'ont entourée dans ces moments douloureux.

Martigny, mars 1993.

036-076678

---

†

Famille feu Alexandre et Claire ROSSIER-PERRUCHOUD, à Chippis;
Madame et Monsieur Casimir et Valentine MARTIN-PERRUCHOUD, à Lausanne;
Madame veuve Berthe ANTILLE-PERRUCHOUD, à Chalais;
Famille feu Robert PERRUCHOUD-STRAUS, à Lausanne;
Madame et Monsieur Bernard et Henriette PERRUCHOUD-ZUBER, à Réchy;
Madame et Monsieur René et Maria PERRUCHOUD-BRUNNER, à Chippis;
Madame et Monsieur Edouard et feu Léa GRIN-PERRUCHOUD, à Genève;
Famille Henri PERRUCHOUD, à Vercorin;

ainsi que ses neveux, nièces et les familles parentes ont le regret de faire part du décès de

Mademoiselle Esther PERRUCHOUD

survenu le 18 mars 1993, dans sa 66e année, munie des sacrements de l'Eglise.

La messe d'ensevelissement sera célébrée à l'église de Chalais, le lundi 22 mars 1993, à 15 heures.

Esther repose à la chapelle ardente de Chalais où la famille sera présente le dimanche 21 mars 1993, de 19 à 20 heures.

Cet avis tient lieu de lettre de faire part.

---

†

S'est endormi dans la paix du Seigneur, le 19 mars 1993, à l'hôpital de Martigny, à l'âge de 82 ans

Monsieur Louis-Rémy MAY

Font part de leur peine:

Madame Louise MAY, à Sarreyer;
Monsieur Raymond MAY et son fils Stéphane, à Sarreyer;
Monsieur et Madame Michel et Marie-Christine MAY-MORAND, leurs enfants Muriel, Pierrick et Yasmine, à Sion;
Mademoiselle Gisèle MAY, à Sarreyer;
Monsieur Alain MAY, à Sarreyer;
Madame veuve Angeline LUY et ses enfants, à Lourtier;
Madame veuve Marie MAY et ses enfants, à Montagnier;
Monsieur et Madame Louis PELLISSIER et leurs enfants, à Sarreyer et Crans;

ainsi que les familles parentes et alliées MAY, LUISIER, BESSE, MASSON, MICHELLOD, PELLISSIER et MARET.

La messe de sépulture sera célébrée à l'église paroissiale du Châble, le lundi 22 mars 1993, à 10 heures.

Le corps repose à la chapelle de l'ossuaire au Châble, où la famille sera présente le dimanche 21 mars, de 19 à 20 heures.

Cet avis tient lieu de lettre de faire part.

L'absence n'est-elle pas, pour qui aime, la plus certaine, la plus efficace, la plus vivace, la plus indestructible, la plus fidèle des présences.

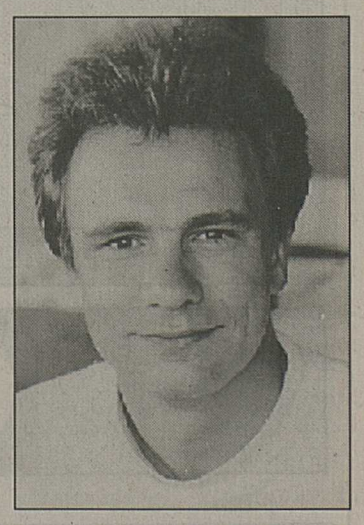

Alain REY

Ton absence, Alain, a une année aujourd'hui. Déjà? Seulement? Les deux à la fois. Qu'il est long et douloureux, ce chemin sans toi!

En ce jour du souvenir, une messe sera célébrée à l'église Sainte-Croix à Sierre, aujourd'hui samedi 20 mars 1993, à 17 h 45.

---

†

*Puisque tu pars
Puisque c'est ailleurs
qu'ira mieux battre ton cœur
Garde en mémoire
notre au revoir.*

Profondément touchés par les nombreux témoignages de sympathie et d'affection reçus lors du décès de notre papa et grand-papa

Simon CRETTENAND

nous tenons à remercier très sincèrement toutes les personnes qui l'ont aidé et côtoyé durant sa maladie et qui, par leurs messages, leurs envois de fleurs et gerbes, leurs dons de messes, leur présence aux obsèques, ont pris part à notre peine. Nous les prions de trouver ici l'expression de notre vive reconnaissance.

Condémines, mars 1993.

Nouvelliste
et Feuille d'Avis du Valais

CHABLAIS
SION
SIERRE
HAUT-VALAIS
MARTIGNY

En allemand dans le texte 14
Les Iles aux plongeurs 16
La BD al dente! 17
Honneur à la championne 19
Flèches de tout bois 20

Messageries du Rhône et BVA Sion S.A.
Case postale 555 - 1951 Sion
Tél. (027) 297 666
La distribution de vos papillons à tous les ménages, rapide, sûre, économique

Insolite

Persuasion

HILLMAN. – Marilyn Keasal, directrice d'une école primaire d'Hillman, dans le Michigan, a trouvé un moyen original de faire aimer la lecture à ses 366 élèves: s'ils lisent à eux tous 1500 livres ce mois, elle embrassera un cochon.

«Une mère m'a dit que son fils ne lisait jamais avant et qu'il a lu trois livres en une nuit, rien que pour me voir embrasser un cochon», a-t-elle commenté. L'école applique également un programme national plus classique, «mars, mois de la lecture».

«Mais à chaque fois que j'entre dans le hall, il y en a toujours un pour me demander «Mme Keasal, vous allez vraiment embrasser un cochon?» La directrice répond alors habituellement: «Je t'embrasse quand tu veux.»

Mme Keasal a choisi le chiffre de 1500 livres car cela permet à chaque enfant de lire environ un ouvrage par semaine. Si l'objectif est atteint, la directrice tiendra sa promesse le 31 mars, lors de l'assemblée annuelle de l'école. *(ap)*

Etre différent

INDIANAPOLIS. – Sandy Allen, recensée dans le «Guinness Book» comme la plus grande femme du monde (2 m 20), a été hospitalisée jeudi dans un état grave à Indianapolis (Indiana) pour des problèmes respiratoires.

Sandy Allen, 37 ans, occupait un emploi de secrétaire au centre de protection des animaux d'Indianapolis lorsqu'elle a été admise en 1987 dans les colonnes du célèbre livre des records.

Souffrant d'arthrose et de scoliose, elle avait subi plusieurs interventions chirurgicales pour retirer une tumeur de l'hypophyse, glande responsable de la fabrication des hormones de croissance.

Sandy Allen avait figuré dans le film de Federico Fellini «Casanova» et dans un documentaire canadien intitulé «Etre différent». *(ap)*

Vernier suspend son vol

Régine Chopinot ferme la danse du (dernier) festival de Vernier.

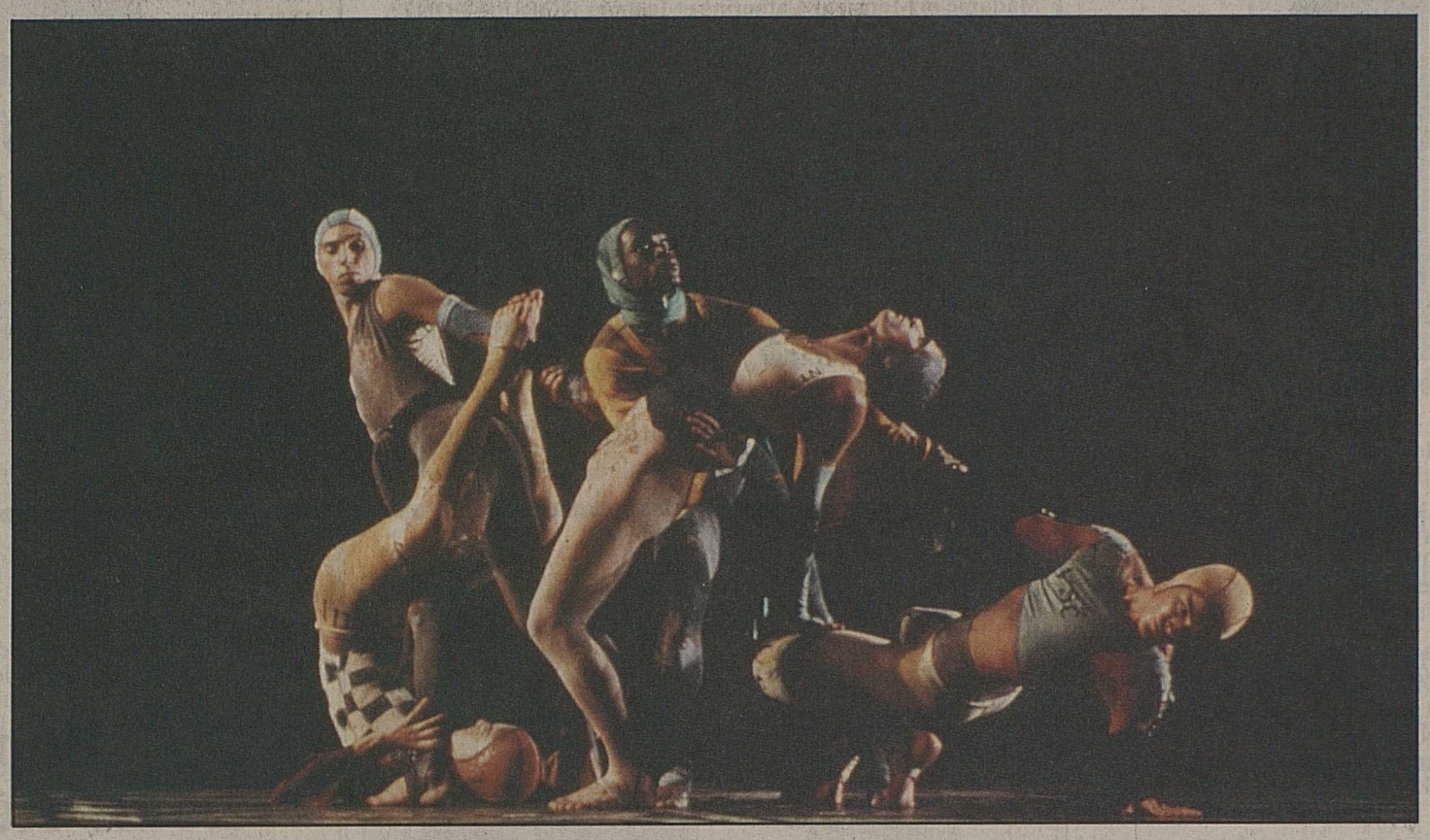

Enfant terrible de la danse contemporaine, Régine Chopinot présente son dernier spectacle dans le cadre du festival de Vernier.
tristan vales enguerand

Après dix ans d'existence, le festival de danse contemporaine de Vernier ne sera plus, du moins sous sa forme actuelle. Soutenue jusqu'à cette année par la commune (200 000 francs de subvention), cette manifestation unique en Suisse romande a tout au long de son existence permis au public romand de découvrir parmi les chorégraphes les plus inspirés de ces dix dernières années. La liste est longue: Karine Saporta, Angelin Preljocaj, Trisha Brown, Danielle Larrieu et Suzanne Linke. Parallèlement à cette programmation prestigieuse, les responsables du festival ont privilégié les jeunes créateurs, leur servant souvent de premier tremplin. Si actuellement l'avenir de la manifestation est plus qu'incertain, il paraît impensable qu'un événement d'un tel prestige disparaisse du panorama des spectacles genevois. Bien qu'engagés dans une politique d'austérité, l'Etat et la ville de Genève ne peuvent raisonnablement abandonner un festival qui contribue au renom culturel de la ville. Un couplage avec la Bâtie, festival de Genève, pourrait présenter une solution satisfaisante pour les deux partenaires.

Chopinot et le buto

Oublions pour l'heure les gros nuages surplombant Vernier... L'édition 1993 du festival propose des événements de taille. Expressionnisme et subversion avec les deux spectacles de buto présentés par Carlotta Ikeda et Ko Murobushi. Une danse des ténèbres fascinante et hypnotique explorant les espaces dans lesquels se croisent le passé et le présent. Ces deux artistes exceptionnels reviennent à l'essence du buto en présentant à Vernier un duo éclatant très attendu. Autre grand nom de ce festival, Régine Chopinot dansera «Saint-Georges», un spectacle inspiré par l'art roman, art populaire religieux et païen à la fois, dont la modernité a séduit la chorégraphe française. Comme à l'accoutumée, Régine Chopinot a fait appel à Jean-Paul Gaultier pour la création des costumes. Le gage d'un univers fantastique et décoiffant. *Michel Masserey*

Programme

Samedi 20 mars: «Uadi» par la compagnie Vicente Saez (Espagne); mercredi 24 mars: «Courants d'Os» par la compagnie Cre-Danse (Lausanne); samedi 27 mars: «Ai-Amour» par Carlotta Ikeda et Ko Murobushi; mardi 30 mars: «Saint-Georges» par la compagnie Chopinot.

Salle des fêtes du Lignon. Réservations au service culturel de Vernier (022) 306 06 86.

En bref

Réception de Ruth Dreifuss

Le train spécial pour Genève, avec à son bord la nouvelle conseillère fédérale Ruth Dreifuss et le président de la Confédération, Adolf Ogi, a quitté Berne à 13 h 55. Le quai 1 était pavoisé aux couleurs suisses, bernoises et genevoises, et les tenues multicolores des huissiers contribuaient à l'allégresse générale.

Le train était attendu à Genève avant 18 heures.

Histoire de F/A-18

Les auteurs des initiatives «pour une Suisse sans nouveaux avions de combat» et «40 places d'armes ça suffit» – qui seront soumises à votation populaire le 6 juin prochain – ont lancé leur campagne. En prime, ils ont publié un livre et distribué un disque à la défense de leur cause.

Un comité d'opposants regroupant 136 parlementaires s'est constitué à Berne.

Voir page 11

Enfin à Srebrenica

Le convoi d'aide humanitaire de l'ONU pour Srebrenica est arrivé dans cette enclave musulmane, a indiqué hier un responsable du HCR à Belgrade, M. Laurens Jolles. «Le convoi est arrivé, le général Morillon en tête», a déclaré M. Jolles.

Ce convoi de dix-huit camions était bloqué depuis neuf jours par les forces serbes.

Corruption en Italie

Les enquêtes sur la corruption provoquent de nouvelles arrestations à Rome, dont celle hier du vice-secrétaire du Parti libéral (PLI) Attilio Bastianini. Pendant ce temps, le gouvernement de Giuliano Amato s'est encore affaibli.

Le Parlement lui a infligé jeudi un camouflet en rejetant un décret-loi assurant la poursuite des chantiers sous enquête pour préserver l'emploi.

Voir page 12

Météo

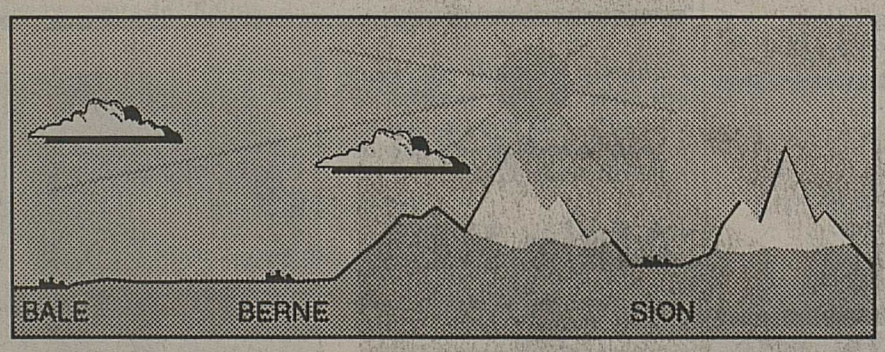

+22 +5

Aujourd'hui
Nous bénéficions carrément d'un avant-goût de l'été ces jours-ci (il a fait jusqu'à 23 degrés à Sion jeudi). Aujourd'hui il fera beau et chaud avec des cirrus. Demain il pourrait y avoir de petites averses le soir. Premier magnolia en fleur à Sion...

Demain

Après-demain

6.30 04.59
18.37 16.09
3200 m

Evolution

Demain: assez beau le matin, puis ciel nuageux, averses possibles en soirée.

Lundi et mardi: temps variable mais encore doux.

Jeudi

A Sion: journée radieuse, de rares cirrus, 23 degrés.

A 13 heures:

Neige: –8 (!) à Chicago.

Très nuageux: –8 degrés à New York, 9 à Jérusalem, 13 à Nice, 19 à Ténériffe.

Peu nuageux: 16 à Avila, 17 au Caire, 23 à Bordeaux.

Beau: –14 (!) à Toronto, 5 au Grand-Saint-Bernard, 12 à Crans-Montana, Pully, Zermatt et La Sage, 14 au Sépey et à Neuchâtel, 15 à Fey, 16 à Vouvry-Aigle, 17 à Lugano, 18 (maximum 22) à Viège, 21 à Locarno-Monti.

Hier

A Sion: journée radieuse, de minces cirrus, 20 degrés.

A 13 heures:

Très nuageux: 11 à Paris, 12 à Jérusalem, 14 à Nice, 15 à Genève, 19 à Lugano.

Peu nuageux: 9 à Berlin, 10 au Sépey, 11 à La Sage, 16 à Fribourg, 17 à Viège, 20 à Turin, 24 à Magadino.

Beau: 1 au Säntis, 3 au Grand-Saint-Bernard, 6 à Arosa, 9 à Zermatt, 10 à Cologne, Crans-Montana, Saint-Gall et Einsiedeln, 11 à Londres, 13 à Zurich, 14 à Fey et Bâle, 15 à Berne, 16 à Vouvry-Aigle et Neuchâtel, 21 à Palma.

Nous fêtons...

... Herbert. Fut ermite en Angleterre, sur une île au milieu d'un lac. Mort en 687.

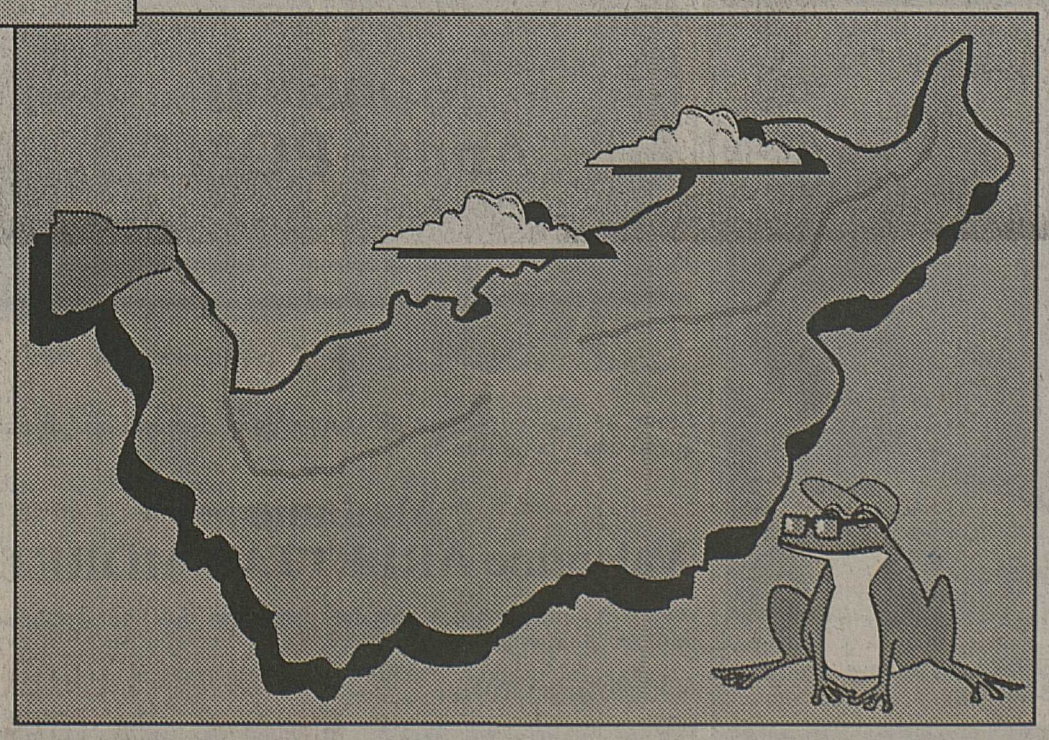

Humeur

Pour un âne enlevé deux voleurs se battaient:
L'un voulait le garder; l'autre voulait le vendre.
Tandis que coups de poing trottaient,
Et que nos champions songeaient à se défendre,
Arrive un troisième larron
Qui saisit maître Aliboron.

Aliboron

L'Ane, c'est quelquefois un président futé.
Les voleurs sont tel ou tel député,
Comme certain génie civil ou social.
Amabilité glaciale:
Il est assez de cette coutume du crayon.
Nul d'eux n'est peut-être fripon
Mais survient le banquier qui, en guise de bonsoir,
Se saisit du Perchoir.
Epilogue: lors du dernier match aux cartes, si Juliette Mathys-Sierro fut relevée pomme avec le bour et si Jacques Bonvin ne fut pas très heureux à l'estimation, c'est Jean-René Fournier qui fut qualifié pour la finale parlementaire du lundi 22 mars.

Roland Puippe

**LE MAG

TV Nouvelliste

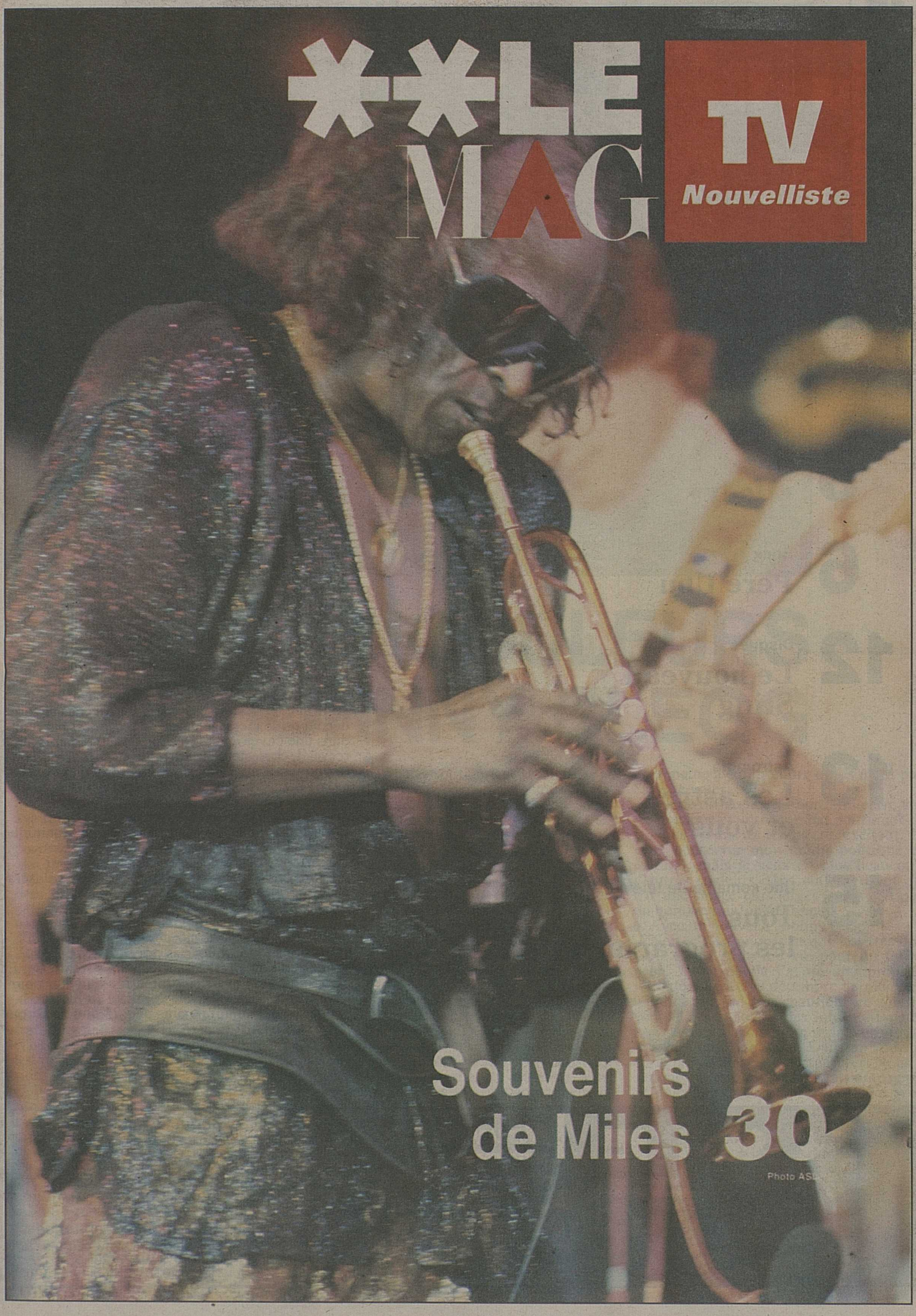

Souvenirs de Miles 30

Photo AS

8e année - N° 12 - Edition du NF du vendredi 19 mars 1993 - Ce supplément hebdomadaire ne peut être vendu séparément.

LE MAG

Après «Sex», elle fait à nouveau parler d'elle dans «Body». Mais qui est cette fille? Rialto

LA TÉLÉ

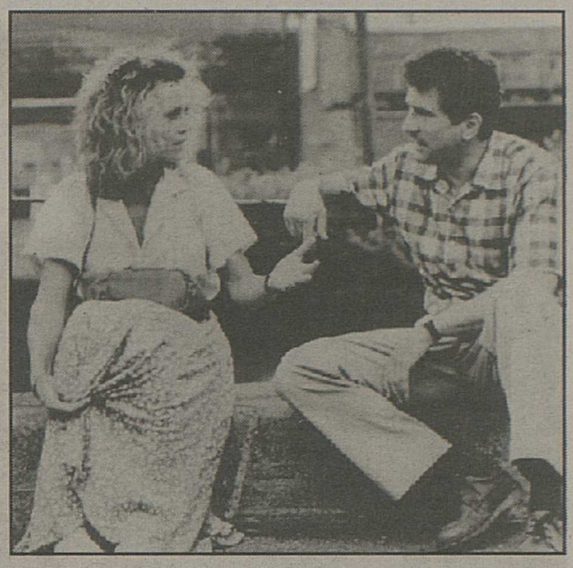

Samedi sur la TSR (20 h 40), Jane Fonda et Robert de Niro réinventent «Des chiffres et des lettres». TSR

5 Cinéma
«Body»

6 Rock
Pere Ubu

12 Disques
Le nouveau Sting

13 Astrologie
Les astres et vous

15 Une semaine de télévision
Tous les programmes

Message personnel

Je n'ai pas attendu cette année pour savoir que les politiciens ne reculaient devant rien pour parvenir à leurs fins. Tous les moyens sont bons, utilisons-les tous. Les panneaux d'affichage se couvrent de placards sur lesquels les candidats s'efforcent de faire bonne figure, souriant tellement qu'on se demande s'ils n'essaient pas de vendre du dentifrice. D'autres jouent la carte du sérieux, regardant l'objectif droit dans les yeux pour signifier qu'ils savent où ils vont. Pendant ce temps, les boîtes à lettres se remplissent de papillons d'une démoralisante uniformité... Dans mon infinie candeur, je croyais donc connaître par cœur les arcanes d'une campagne politique. Grossière erreur. Je n'avais pas encore découvert le message personnel! Il m'est parvenu dans une enveloppe immaculée (100 % papier non recyclé), correctement adressée et affranchie (manquerait plus que ça...). Heureusement que j'étais bien calée sur ma chaise pour lire le message. Quelqu'un que nous appellerons C., député, me remercie de l'avoir élu au Grand Conseil en 1989. Voilà qui est gentil, d'autant que je n'ai jamais voté pour lui. L'ami C. – façon d'écrire – se prévaut de son expérience pour solliciter un nouveau mandat qui, assure-t-il, sera le dernier. Il précise au passage qu'il a été suppléant durant deux périodes, ce qui fait effectivement de lui un vieux briscard du Parlement. Il termine sur des «amicales salutations» (pourquoi pas des «grosses bises», pendant qu'on y est) à ses électeurs potentiels... Eh bien, même si j'avais eu l'intention de voter pour C., après ce colportage électoraliste au ras des pâquerettes, je n'aurais plus pu. **Manuela Giroud**

P.-S.: C. n'a pas été réélu...

LE MAG

Nouvelliste

Administration et rédaction
1950 Sion, rue de l'Industrie 13
Tél. (027) 297 511 - Téléfax (027) 297 565

Service des abonnements: (027) 297 525-526
Chèques postaux: 19-274-0

Rédaction magazine
Antoine Gessler et Manuela Giroud
Joël Cerutti (télévision)

Tirage contrôlé
44 452 ex. REMP 31.5.1991

Réception des annonces
Publicitas S.A., avenue de la Gare 25, tél. (027) 29 51 51. Téléfax (027) 23 57 60

En zoulou et en anglais, le prochain album de Johnny Clegg, «Heat, Dust and Dreams» paraîtra sous peu (Distribution EMI).

ag

LES COULEURS DE JOHNNY CLEGG

■ «Mon prochain album sera celui d'un Johnny Clegg qui existe depuis toujours mais que les médias ont moins poussé en avant. Depuis longtemps je chante aussi l'amour, le travail, la naissance. Sur le prochain disque, cet aspect de ma musique sera mieux visible...»

Une barbe naissante, l'allure d'un baroudeur bourré d'énergie, Johnny Clegg a la passion de ce qui est vrai. Des yeux étonnamment brillants dont l'éclat ressort d'un visage bronzé... celui que le monde entier surnomma le Zoulou blanc porte sur l'actualité de l'Afrique du Sud un regard pénétrant.

«Le pays vit une situation de transition. Le vieil ordre est mort et le nouvel est en train de naître. Mais il y a aussi une classe de criminels qui émerge parce que les promesses engendrées par la libération de Nelson Mandela et la fin officielle de l'apartheid n'ont pas été réalisées. La majorité noire n'a pas vu ses espoirs se concrétiser. Alors certains se prennent pour Robin des bois et tentent de détruire tout sens de propriété privée. Ça n'a rien de bon pour une nouvelle patrie et Mandela s'avère très inquiet de ce qui se passe.

– Vous que l'on appelle le Zoulou blanc, que pensez-vous des affrontements entre les membres de la communauté noire...

– Il faut bien comprendre qu'il s'agit avant tout d'une guerre civile entre Zoulous. Car ceux qui se rattachent aux traditions tribales soutiennent Boutawezi et ceux qui vivent en communautés urbaines se prononcent pour l'ANC. Il s'agit d'un conflit entre une société rurale et les nouvelles générations des villes noires. Les citadins voient les autres comme des paysans retardés, réactionnaires. Ceci est la clé du problème.

– En tant que Blanc estimez-vous un partage possible?

– Oui... Même les Afrikaners les plus résolus fonctionnent comme une tribu blanche. Ils connaissent très bien la dynamique tribale, ils savent la manipuler. Les Afrikaners sauront très bien obtenir un maximum pour eux.

– Comment dans ce cadre se profile Johnny Clegg?

– Maintenant la situation politique est complètement différente. On construit une société nouvelle. Je travaille ainsi avec une organisation non gouvernementale. Une société de ligue civique qui œuvre dans l'arrière-pays rural. Nous faisons de l'éducation pour les élections, expliquant aux gens les concepts de la démocratie, des droits de l'homme... Une éducation de masse qui insiste sur le comment on vote, l'importance du vote et la nécessité d'un enregistrement sur les listes électorales. C'est parfois difficile. Beaucoup de militants de l'ANC ont moins de 18 ans. Ils ont été soldats, eut droit à une Kalachnikov, ont combattu sur la ligne de front. Maintenant ils ont de la peine à comprendre qu'ils n'ont pas l'âge de voter...

– Quelle différence aujourd'hui entre votre musique et votre combat politique?

– Nous vivons un temps très excitant. Je veux conserver mon crédit politique et culturel, mais je veux en plus beaucoup d'autres couleurs dans ma palette et offrir une image plus large. Je ne suis pas un homme unidimensionnel.

– Avec un nouveau Johnny Clegg?

– Non, c'est toujours moi. C'est très difficile de traduire ma vie pour un Européen. Par exemple j'ai un ami propriétaire de taxi. Le 19 décembre dernier, des bandits ont tué son chauffeur et volé le véhicule. J'ai acheté des informations et nous avons découvert que la voiture se trouvait au Zoulouland. Dans un endroit où la police n'ose pas s'aventurer. Nous y sommes allés quand même accompagnés de deux gardes du corps armés. Des gens très agressifs sont sortis des maisons, des fusils à la main. Nous avons parlé avec eux... A ce moment je me suis demandé ce que je faisais là alors que je suis père, que j'ai une maison, une carrière... C'est une folie. Pour finir nous sommes partis et avons versé des pots-de-vin à la police qui quatre jours plus tard retrouvait le taxi. Je me suis répété «pourquoi as-tu fait ça?» Mais ce type d'histoire tout le monde la vit tous les jours en Afrique du Sud...»

Propos recueillis par Antoine Gessler

Federico casse-pieds

Introverti et sérieux, c'est ainsi que Maria-Maddalena Fellini, qui a fait ses débuts d'actrice dans «Hors saison», décrit son Federico de frère. «Ce n'est pas du tout un marrant! C'est même un sacré casse-pieds! Manger avec lui est un cauchemar. Il ne supporte pas la fumée, ni le bruit des couverts. Il parle si bas qu'on ne l'entend pas; et encore, quand il parle! Très vite, il se fatigue de vous, pense à autre chose.» Les grands hommes ont leurs petits travers...

Service Hoffman

Dustin Hoffman est prêt à relever le défi que lui a lancé Henri Leconte. L'acteur se dit près à affronter le tennisman français sur le court, raquette à la main. Si la partie se dispute effectivement, la recette sera versée à une œuvre de bienfaisance.

Guéguerre

Madonna et Whitney Houston, vue pour la première fois au cinéma dans «Bodyguard», se détestent cordialement, c'est le moins que l'on puisse écrire. «C'est grâce à Kevin Costner qu'elle est devenue star au cinéma, mais elle n'a aucun talent», lance la «material girl». Et Whitney de rétorquer: «Je la déteste, elle est nulle. Je tuerais mes enfants si, plus tard, ils allaient voir ses films.» Bonjour l'ambiance!

Higelin chez Doillon

Jacques Higelin, s'il se donne toujours autant sur scène, se fait nettement plus rare dans ses apparitions au cinéma. Il a pourtant retrouvé le chemin des plateaux pour les besoins de «Chambre 27», le nouveau film de Jacques Doillon («Le petit criminel»). Le grand Jacques a pour partenaires Nicole Garcia, qui interprète sa femme, et Marie Gillain, la jeune révélation de «Mon père, ce héros» aux côtés de Gérard Depardieu.

DERRIÈRE LA CAMÉRA

Faites votre film vous-même

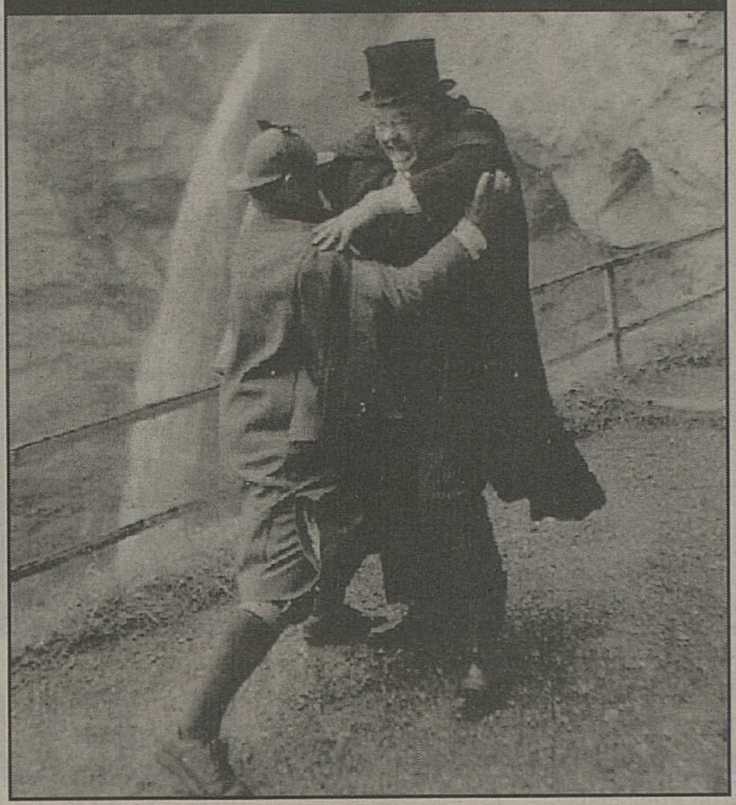

Sir Arthur Conan Doyle a connu l'interactif; alors qu'il avait «tué» Sherlock Holmes, les protestations des lecteurs l'ont obligé à le «ressusciter» dans le volume suivant. AP

■ Les Etats-Unis vivent depuis quelques mois à l'heure du cinéma interactif. Une petite révolution qui permet aux spectateurs de décider eux-mêmes du déroulement de l'histoire.

Le principe est tout simple. Les sièges de la salle sont munis d'une manette en forme de pistolet, avec trois boutons lumineux, rouge, vert et jaune. Toutes les trois ou quatre minutes, les personnages du film demandent au public ce qu'ils doivent faire. Sauter sur le toit de l'immeuble? Défoncer la porte? Révéler son identité d'agent secret? Les spectateurs appuient sur le bouton de leur choix. La majorité l'emporte, et le film continue selon la suite choisie. «I'm your man» («Je suis votre homme»), le premier film conçu selon ce principe, dure vingt minutes et offre ainsi 68 scénarios possibles. Pour permettre les manipulations, il a été transféré sur disque laser. Il raconte l'histoire d'un beau jeune homme (peut-être un agent secret) qui rencontre dans une soirée une belle jeune femme. Celle-ci a rendez-vous avec un agent du FBI qu'elle ne connaît pas («Je suis votre homme» est le mot de passe) et qu'elle doit dénoncer à son ignoble patron. Le film n'est sans doute pas un chef-d'œuvre, même avec le nombre de variantes qu'il offre, mais il a le mérite de mettre une ambiance du tonnerre. Le cinéma interactif est en effet devenu un véritable jeu de société. Pendant les séances, les spectateurs crient et conseillent aux autres quelle solution choisir, certains se précipitent sur les manettes des fauteuils vides pour voter plusieurs fois. Le spectacle est dans la salle autant que sur l'écran. De plus, commercialement parlant, l'affaire est juteuse. il faut voir le film à plusieurs reprises: ce n'est jamais le même.

Pour l'heure, le procédé fonctionne dans une salle de New York, où la séance coûte 3 dollars (environ 4 fr. 50 suisses). Devant l'intérêt qu'il suscite, il devrait bientôt être installé dans d'autres grandes villes. **(AP/mg)**

Douglas produit

Comédien efficace, Michael Douglas est aussi un homme d'affaires averti. Il a créé sa propre maison de disques, Third Stone/Atlantic (clin d'œil à Sharon Stone, sa partenaire de «Basic instinct»?). Le premier disque sorti, celui du groupe Saïgon Kick, «Love is on the way», est déjà un succès. Pendant ce temps, Douglas père, Kirk, rédige son quatrième livre, un roman intitulé «Le dernier tango à Brooklyn».

Telle mère...

Demi Moore avait fait scandale en posant nue et enceinte en couverture de «Variety». Sa mère, Virginia Guynes, 49 ans, a décidé d'en faire autant. Elle portera donc le costume d'Eve pour «High society». Contrairement à sa fille, elle apparaîtrait le ventre plat...

Belmondo parraine

Grand sportif devant l'Eternel, Jean-Paul Belmondo a une attirance spéciale pour le vélo. Non content de le pratiquer assidûment, il a accepté de devenir le parrain de l'équipe Gan, dont le leader n'est autre que Greg Lemond, ancien champion du monde et multiple vainqueur du Tour de France.

Depp travesti

Johnny Depp («Arizona dream») devrait tenir prochainement le rôle d'un travesti. Le film racontera l'histoire d'Edward Wood Jr, un cinéaste des années cinquante qui adorait diriger ses films habillés en femme. Il est devenu, à titre posthume, un réalisateur culte aux Etats-Unis. L'un des huit films qu'il a réalisés durant sa carrière, «Plan 9 from outer space» a en effet été sacré «plus mauvais film de tous les temps», Wood remportant quant à lui le prix du plus mauvais metteur en scène.

Allô maman bobo

Kirstie Alley et John Travolta remettent ça. Ils ont donné leur accord pour tourner le troisième volet de «Allô maman, ici bébé». Cette fois-ci, Kirstie sera au chômage tandis que John deviendra pilote pour le compte d'une compagnie aérienne. La voix venue d'ailleurs ne sera plus celle de Mikey ni de Julie, leurs enfants, mais celle... de leur chien. A croire que les scénaristes hollywoodiens s'empiffrent de champignons hallucinogènes à longueur de journée...

Ci-contre, l'accusée avec son avocat, interprété par Willem Dafoe.
«Chacun pense que je suis nymphomane, que mes appétits sont insatiables... La vérité, c'est que pour me mettre au lit, je préfère désormais la compagnie d'un bon livre.» C'est Madonna qui le dit. Elle ne manque d'ailleurs pas une occasion de souligner qu'il n'y a guère de rapport entre ce qu'elle est et l'image qu'elle donne.

Autre idée reçue à corriger, l'inculture. Madonna passe pour avoir une jolie collection d'art, comprenant notamment quelques œuvres de Fernand Léger. En matière de cinéma, ses préférences vont à la production européenne. Elle aurait rêvé de travailler avec Visconti, et a envisagé à un moment donné de tourner un remake de «Cléo de 5 à 7» d'Agnès Varda.

Madonna a perdu sa mère à 6 ans. «Si elle était encore en vie, je ne ferais probablement pas ce que je fais maintenant. Ce genre d'événement change votre vie pour toujours. Si ma mère était vivante, peut-être ne serais-je pas partie «dans le monde» en quête de reconnaissance et d'amour.»

Photos Rialto

«BODY»

Qui est cette fille?

■ C'est vrai qu'elle est énervante. Avec ses airs de sainte nitouche bavaroise quand elle passe à «7 sur 7». Avec ses allures de star quand elle monte les marches du Festival de Cannes, (dés)habillée en Jean-Paul Gaultier. Avec ses déclarations affligeantes de banalité, genre: «Il faudrait que chacun puisse réaliser ses fantasmes à condition qu'ils ne portent atteinte à personne.» C'est vrai aussi qu'elle est intéressante. Parce qu'elle réussit tout ce qu'elle entreprend sans posséder d'autre réel talent que celui de savoir se vendre. Un sens des affaires peu commun qui lui vaut le joli surnom de «notre dame de la promo perpétuelle». Elle s'y entend comme personne pour créer l'événement. Lorsqu'elle sort un livre de photos «masochistes et provocantes», la fine mouche le glisse dans un emballage hermétiquement clos. Elégante façon de dire à l'acheteur potentiel: «Si tu veux te rincer l'œil, sors ton porte-monnaie.» Et ça marche! Le premier tirage est épuisé en quelques heures. Cette fille a le génie de la pub, voilà tout. C'est d'ailleurs le seul qu'on puisse lui reconnaître. Au cinéma du moins, où l'on attend toujours de découvrir l'actrice sous le corps. On l'avait entrevue dans le sympathique «Recherche Susanne, désespérément»; on en est sans nouvelles depuis.

Le dernier film de dame Ciccone s'appelle justement «Body», c'est-à-dire «Corps». Et elle ne se prive pas de le montrer. C'est une véritable visite guidée que propose le réalisateur Uli Edel, qui troque sa Christiane F., droguée et prostituée contre une Veronica C., exhibitionniste et tentatrice... Il lui donne le rôle d'une propriétaire de galerie accusée de se servir de son corps comme d'une arme fatale. Mieux que Sharon Stone, dis donc, pas besoin de pic à glace! Les seuls accessoires qu'elle s'autorise pour soumettre son avocat aux lois de son désir sont le champagne glacé, la cire fondue et des briques de verre. Malgré une campagne de promotion savamment orchestrée, «Body» n'a pas reçu l'accueil escompté. Sa vedette s'est fait proprement descendre: «Son visage est aussi sexy qu'un cadran solaire» («New York Magazine»), «Elle n'a aucune présence» («Entertainment weekly»). François Forestier («Première») cerne parfaitement le phénomène: «Pour être une star, il faut du mystère, de la distance et des lunettes noires. La seule chose que possède Madonna, ce sont les lunettes noires.»

Manuela Giroud

Avec le procureur (Joe Mantegna).

BLOODSTAR
«Anytime - Anywhere»
(Roadrunner - Disctrade)

Entre industriel, grindmetal et techno agressive, l'album de Bloodstar, groupe zurichois, explore les rives sombres de l'existence. Là où tout n'est que désolation, souffrance, croyance morbide et mort. Réjouissant! Une voix d'outre-tombe, des guitares épiques, une rythmique électronique sèche et martiale célèbrent une apocalypse prochaine. Si certains morceaux dégagent une atmosphère puissante et viciée comme «The implications of death» ou la reprise hypnotique de «Ghost Rider» de Suicide, l'ensemble manque de passion, comme si Bloodstar se complaisait dans des cauchemars par trop artificiels.

DINOSAUR Jr.
«Where you been»
(Blanco y negro - WEA)

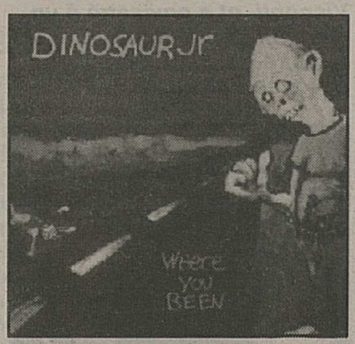

Jay Mascis, leader des Dinosaur Jr, reste une énigme insondable. L'homme aligne tous les deux ans des albums nonchalants et bordéliques, bourrés de riffs de guitare apparemment approximatifs, de vocaux qui dérapent et de paroles débiles. Et à chaque fois, le miracle se produit. Comme Neil Young, sa grande référence, Mascis possède le don d'éclairer les délires les plus jusqu'aux-boutistes par des mélodies paradisiaques qui font de «Where you been» le meilleur disque de guitar rock de l'année. Un prix d'excellence pour la fourre d'un prodigieux mauvais goût...

Pere Ubu

AU ROYAUME DES LUTINS

■ Non, mais regardez-le, pataud, lourdingue, la tête en forme de gros œuf de Pâques, le voilà qui se trémousse dans tous les sens sur un tempo de pop neurasthénique. Ladies and gentlemen, laissez-moi vous présenter David Thomas, lutin arty épileptique et accessoirement leader des Pere Ubu. Un drôle de canard, à l'allure bancale et au cri strident et dérangeant, échu dans les eaux croupies de Cleveland, cité industrielle située au cœur des Etats-Unis. C'est dans ce décor de carcasses de métal et d'usines désaffectées, que Pere Ubu a surgi de terre comme un champignon vénéneux, comme une protubérance bâtarde nourrie à l'huile de moteur et aux pluies acides. 1975 la vague punk s'apprête à déferler sur Londres. Dans un garage perdu de banlieue, David Thomas lance Pere Ubu, collectif de chercheurs de son plus que de musiciens. Premier single, «Heart of darkness», litanie rock aliénante, habitée par la voix nerveuse d'un David Thomas en transe. Hymne nihiliste annonciateur des plaintes ténébreuses de Joy Division et consorts. Le public découvre avec stupeur un groupe atypique, osant la synthèse des délires psychédéliques des Captain Beefheart et de l'élégance morbide des premiers Roxy Music. Alors que le punk explose, les Pere Ubu poursuivent une carrière hors mode. Difficile de trouver un pendant au groupe de Cleveland, seuls des groupes comme Wire et plus tard les Talking Heads exploreront ces mêmes terrains vagues, entre funk poussif, pop décalée et rock expérimental. Le groupe devient une référence de taille pour toute une génération de musiciens de Bauhaus à Gang of Four. 1982, le clash. David Thomas continue une carrière en solo, produisant des mélodies toujours aussi nocives et intrigantes. «Final solution», l'un des morceaux phares de Pere Ubu, repris magistralement par Peter Murphy (de Bauhaus), devient l'une des chansons phares de l'année 1985, prémisses d'un retour. «The tenement years» sort en 1988, album sombre et décousu. Les Pere Ubu ne retrouvent pas leurs marques dans des années huitante en pleine déroute. Virage pop avec «Cloudland»; Pere Ubu truste les premières places des charts indépendants avec «Waiting for Mary», une bluette qui introduit Pere Ubu à la génération MTV. Avec «Story of my life», les Pere Ubu reviennent à un langage plus personnel. Arraché l'emballage arty-pop, retour à des schémas plus rock, plus directs et efficaces, plus aventureux aussi. Comme si des Pixies décatis revisitaient les cendres du rock US. Ironie et nonchalance triomphantes.

Michel Masserey

PERE UBU
«Story of my life»
(Fontana - Polygram)

«TEN SUMMONER'S TALES»

Huit Grammy – une des plus hautes distinctions en matière de pop musique – récompensant la qualité de ses compositions pour le groupe Police, un engagement sans faille pour un monde meilleur... Sting figure parmi les têtes d'affiche du moment. Le voici de retour avec un album peaufiné avec soin. Fidèle avec lui-même, Sting évolue. Un pas marquant qu'illustre bien «Ten Summoner's Tales». Enregistré en huit semaines, ce disque contient toutes les facettes de l'artiste. Force, puissance, un brin de cynisme et d'humour... Aussi contemplatif qu'actif, Sting demeure d'une pièce. Dans son temps mais sans compromission aux modes! Celui qui sut aussi bien accompagner Pavarotti dans un répertoire aux consonnances classiques que produire des musiques de films inoubliables sera en concert le 13 avril au Hallenstadion de Zurich. Un événement à ne pas manquer...
Distribution Polygram **(ag)**

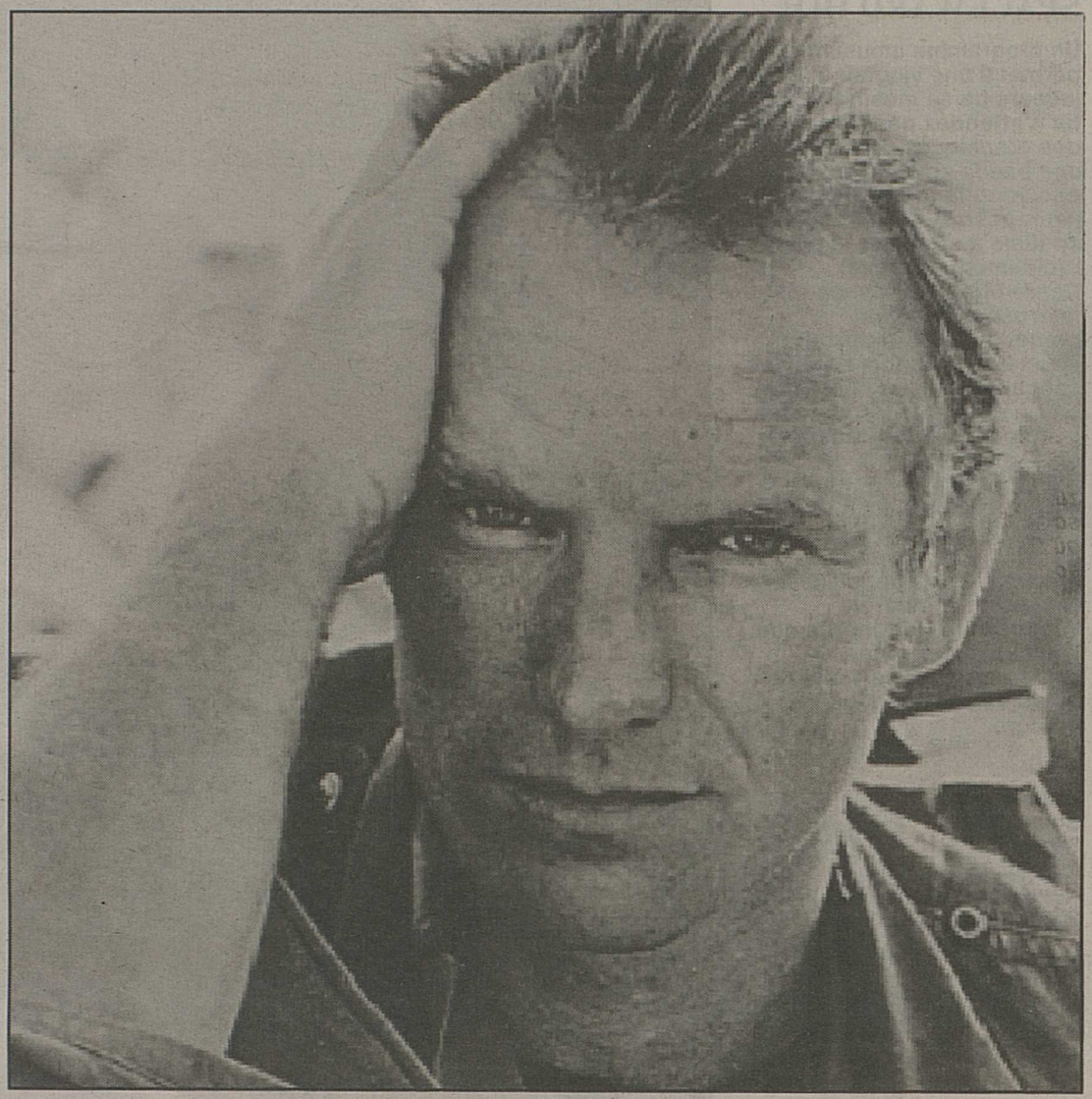

«TIME TO MOVE ON»

Né sur l'île de Trinidad en 1952, Billy Ocean vient d'une famille de musicien. Ceci explique cela car depuis février 1976, Billy Ocean connaît un succès sans cesse renouvelé. Mais il y a cinq ans maintenant que ce bonhomme n'avait pas sorti d'album studio. «Time to move on» se présente donc comme un événement. Et pallie un manque que la reprise par Latoyah Jackson – la sœur de Michael – de «Are you ready» et de «Stay the Night» n'avait de loin pas comblé.
Distribution BMG

Universal James

■ Monsieur Dynamite, le meilleur bosseur du show-biz, le grand-père du soul, le ministre du new new super heavy funk... quelques qualificatifs pour cerner cette légende vivante que constitue James Brown. LE James Brown, celui qui a marqué ces trente dernières années de ses chansons inoubliables, celui qui partant du gospel et du rythme and blues aboutit à une synthèse folle entre le pop, le funk, la soul, le rap urbain, la dance... A l'âge de 15 ans James crée sa première formation, le Cremona Trio. Une équipe de copains qui imitaient leurs vedettes favorites dans le cadre des surpattes de l'école. A 20 ans, il rejoint Famous Flames le groupe de Bobby Byrd qui dans les années cinquante se bat déjà contre la ségrégation qui frappe les Noirs américains. Une septantaine de titres qui ont connu la gloire du Top 20, plus de 50 millions de disques vendus... Rares s'avèrent ceux qui peuvent se targuer d'une aussi belle carrière. Ayant traversé avec un même bonheur les décennies pour arriver jusqu'à cette veille de fin de siècle, James Brown à travers «Universal James» poursuit sa lutte contre le racisme et contre le sexisme. Une leçon magistrale sur une musique fabuleuse.

Distribution PolyGram

Antoine Gessler

SPACEWARD HO!

Un programme amusant qui permet à une vingtaine (!) de joueurs de se mesurer. Ceci dit n'attendez pas de ce titre des graphiques délirants ou une bande sonore époustouflante. Le thème du jeu repose sur une conquête spatiale à effectuer le plus rapidement possible. Construire des vaisseaux intergalactiques en procédant à des choix judicieux, se lancer dans des campagnes visant à prendre puis à coloniser les planètes disponibles et les conserver en dépit des efforts des adversaires. Une gageure surtout quand il y a à vos trousses une meute bien décidée à se tailler un empire sur vos dépouilles. Graphiquement drôle «Spaceward Ho!» mérite que l'on oublie ses côtés simplistes pour ne s'attacher qu'au délassement qu'il procure. (ag)

Graphisme: 7/10
Son: 7/10
Réalisme: 7/10
Intérêt: 75%
New World Computing pour PC compatibles.

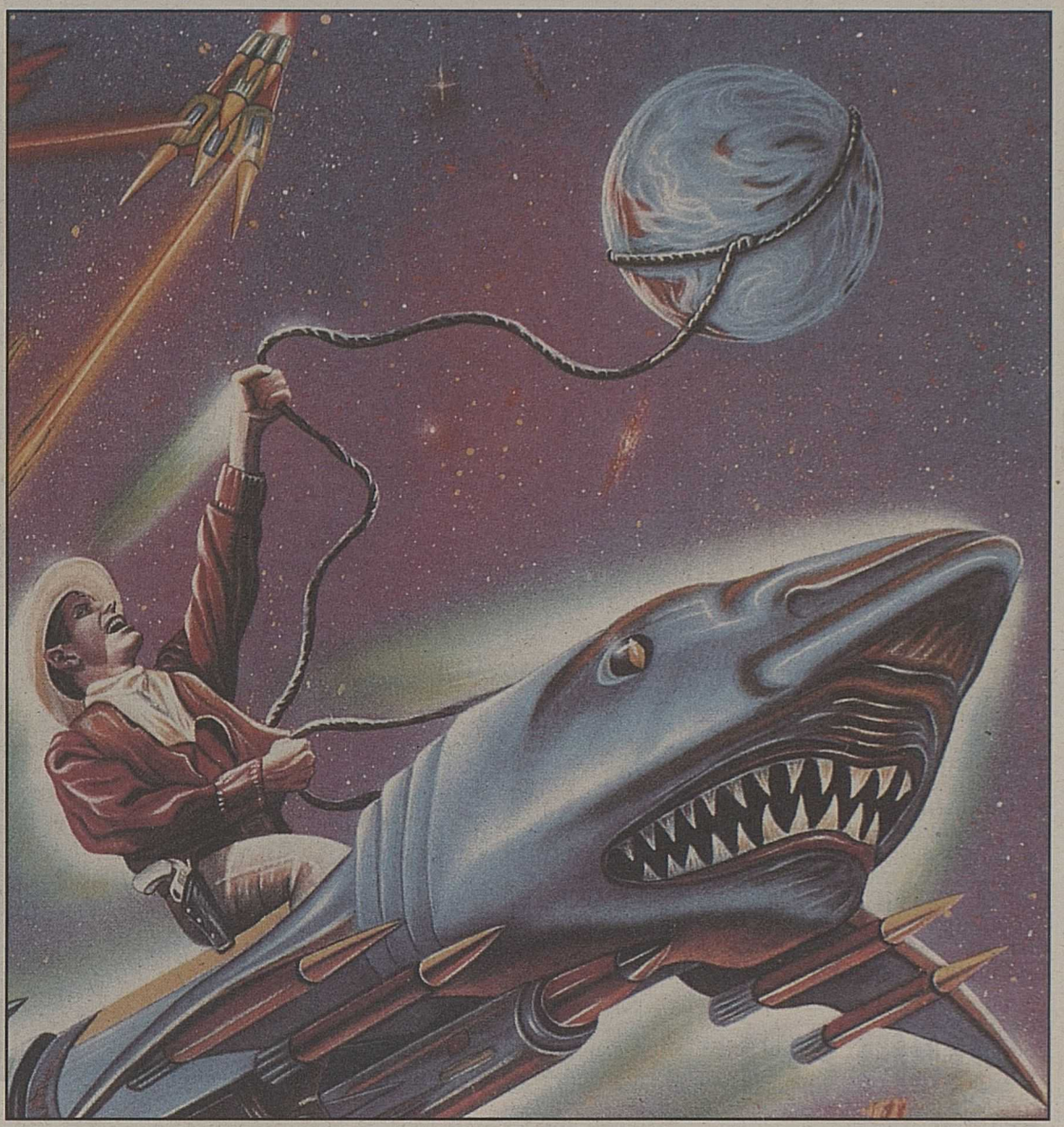

WARNING

N'oubliez jamais que s'il est facile, le piratage – outre qu'il s'agit d'un vol – doit pourtant relever de l'autodiscipline de chacun. De superbes programmes apparaissent régulièrement sur le marché du jeu informatique. Des passionnés ont bossé, parfois des années, pour que nous puissions profiter de produits de qualité aux meilleures conditions. Non seulement les pirates contribuent à faire augmenter les prix de vente des jeux, mais ils tuent en les spoliant des concepteurs qui œuvrent pour notre plaisir. Copier pour des sauvegardes, oui! Mais pirater, moi? Non merci!...

LOGICO SOFTWARE SA

Une rubrique réalisée avec l'aimable concours de *Logicosoftware* à Lausanne, ✆ (021) 26 52 12.

LEGENDS OF VALOUR

■ Un jeu de rôle et d'aventure des plus classiques. Ce premier épisode de la série intitulée «Legends of Valour», «The Dawning», rassemble tous les ingrédients qui ont assuré le succès de ce type de programmes. Les concepteurs de ce titre ont su faire preuve d'imagination. En lisant par exemple le journal compris dans la boîte, le «Mitteldorf Post», on obtient de nombreux indices fort précieux, ainsi que des plans des principaux lieux à parcourir. Des nouvelles amusantes présentées de manière fort sérieuse. D'emblée on se trouve plongé dans l'ambiance. Une atmosphère bourrée d'humour et de gags. Mais attention en fin de compte l'aventure se vérifie aussi comme fort complexe. Et il vous faudra tirer l'épée plus souvent que vous ne le souhaitez. L'éditeur de «Legends of Valour» a posé là les bases d'un nouvel univers qui espérons-le sera complété au fur et à mesure par de nouveaux volets. Plusieurs dizaines de lieux à parcourir, un monde complexe dans lequel les monstres et les créatures bizarres pullulent... Pour commencer, un conseil: trouvez du travail. Car là aussi pour vivre rien ne vaut les espèces sonnantes et trébuchantes. A ne pas manquer...

Antoine Gessler

Graphisme: 8/10
Son: 8/10
Réalisme: 8/10
Intérêt: 88%
US Gold pour PC compatibles.

UN CERTAIN SENS DE L'ABSURDE

Eddie Hawkins, dit Hudson Hawk (littéralement Le faucon de l'Hudson) passe pour l'un des plus ingénieux cambrioleurs de la planète. Il vient de purger une peine de dix ans et est bien décidé à se ranger des «affaires». Mais les Mayflower, un couple de riches truands excentriques, ne l'entendent pas de cette oreille. Ils menacent Eddie de tuer Tommy, son meilleur copain, s'il ne commet pas une série de cambriolages pour leur compte. Il s'agit de dérober les éléments d'une étoile de cristal conçue par Léonard de Vinci et capable de changer le plomb en or. Alors qu'il cambriole le Vatican, Hawk rencontre Anna, une charmante nonne chargée de le surveiller. Eddie tente d'échapper à l'emprise de ses commanditaires, mais retombe bientôt dans leurs pattes. Il comprend que Tommy l'a trahi.

Cette comédie a été le flop le plus retentissant de l'année 1991 aux Etats-Unis. Le film méritait mieux, même s'il n'est pas une franche réussite. Bruce Willis (photo) aurait dû être vraiment dirigé pour que cette comédie remplie de gags souvent plaisants soit un divertissement de qualité. Le film se laisse néanmoins voir pour son rythme et son sens de l'absurde.

«Hudson Hawk»; RCA; de Michael Lehmann, USA, 1991, 1 h 35. Cote: *

Manuela Giroud

VIDEO 7
Monthey - Martigny
Sion - Sierre

«TOUS LES MATINS DU MONDE»

La surprise de Corneau

■ Grand musicien et compositeur prestigieux à la cour de Louis XIV, Marin Marais est au seuil de sa vie. En ce moment où le doute l'assaille, il se souvient de Monsieur de Sainte Colombe, son maître dans l'art de la viole de gambe. Depuis la mort de sa femme, celui-ci vivait retiré dans la campagne, avec ses deux filles. Il s'enfermait des jours et des nuits dans le cabanon qu'il avait fait construire au fond du jardin, seul avec son instrument et les souvenirs de celle qu'il avait aimée. Un jour, le jeune Marin Marais se présente pour devenir son élève. Le maître finit par l'accepter et Marais devient l'amant de la fille aînée de Sainte Colombe. Le jeune musicien ne résiste pas à l'appel et aux fastes de la cour. Son maître le congédie violemment. Alain Corneau poursuit avec ce film le virage amorcé avec le superbe «Nocturne indien». Il rend un double hommage à la viole de gambe, instrument méconnu, et à la peinture du XVIIe siècle. Couvert de césars, déjà un classique.

«Tous les matins du monde»; TF1 Vidéo; d'Alain Corneau, France, 1991, 1 h 54. Cote: **

Guillaume Depardieu en Marin Marais jeune. ldd

«FACE A FACE»

Lambert sur l'échiquier

■ En 1972, deux jeunes garçons disputent un tournoi d'échecs. Le perdant, fou de rage, enfonce son crayon dans la main de son adversaire... Des années plus tard, à Portland, se déroule un tournoi international. Le beau Peter Sanderson, adulé du public, en est l'un des favoris. Après un match victorieux, il raccompagne l'attachée de presse du tournoi et passe une partie de la soirée avec elle. Le lendemain, on découvre son cadavre. Les soupçons des enquêteurs se portent sur Sanderson. Ils recourent à une psychologue pour tenter de résoudre l'affaire. La jeune femme est déboussolée par l'attitude du champion. Alors qu'une intrigue se noue entre eux, une autre femme est assassinée. Sanderson comprend que le maniaque joue aux échecs avec lui. Il faut longtemps à Sanderson pour saisir des choses que le spectateur a comprises bien avant lui.

De ce film, on retiendra surtout le magnifique générique et la réunion à l'écran de Christophe Lambert et de son épouse Diane Lane. Pour le reste... «Face à face»; Delta Vidéo; de Carl Schenkel, USA, 1992, 1 h 55. Cote: *

Christophe Lambert en joueur d'échecs aux prises avec un «serial killer». ldd

Un cadeau pour Dard

JEANNE MOREAU SE RÉGALE EN VIEILLE DAME INDIGNE.

■ Sur une plage enchanteresse de Guadeloupe, une dame âgée, fardée et couverte de bijoux quitte chaque jour son bungalow pour aller «marcher dans la mer». Délaissant son vieux compagnon Pompilius, elle est accompagnée dans ses balades par un jeune et séduisant plagiste, Lambert, qu'elle gratifie de pourboires conséquents. Lady M et Pompilius sont en fait un couple d'escrocs qui vit d'arnaques diverses, de larcins et de chantage. Lambert devient peu à peu l'homme de confiance de la vieille dame. Le couple l'emmène avec lui dans sa villa de la Côte d'Azur. Là, ils se rendent à une réception donnée par un maharadjah dans l'intention de voler le diadème qui doit être offert à sa fille. Lambert est chargé d'exécuter le coup.

Il est rare qu'un écrivain ne se sente pas trahi lorsqu'un de ses livres est porté à l'écran. Frédéric Dard s'est dit enchanté de cette adaptation signée Heynemann. Jeanne Moreau y fait un grand numéro – sa performance a été couronnée d'un césar – et son complice Michel Serrault n'est pas en reste.

«La vieille qui marchait dans la mer»; Pathé; de Laurent Heynemann, France, 1991, 1 h 37. Cote: **

Moreau-Serrault, un grand duo d'acteurs. ldd

Ci-contre, l'hôtel de ville de Santa Maria Maggiore, derrière lequel se cache le musée des ramoneurs.

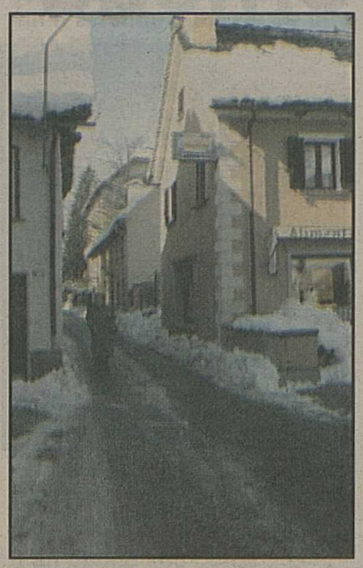

Dans les rues de Santa Maria.

La galerie de l'école des beaux-arts Rossetti Valentini réserve quelques surprises.

L'église de Verscio est décorée de fresques remarquables.

Au pays du

■ «Des magnolias for ever...» L'histoire ne dit pas si Etienne Roda-Gil était au Tessin lorsqu'il a écrit ce tube pour Claude François. Ce qui est sûr par contre, c'est que le poète latino adorerait cette région embaumée dès les premiers beaux jours des effluves suaves de ces grandes fleurs. Le printemps y arrive plus vite que n'importe où en Suisse. Ce qui fait croire aux Helvètes qu'ils possèdent une parcelle de sud sur leur territoire.

Cette «enclave», des dizaines de milliers de nos compatriotes la visitent chaque année. Les Alémaniques sont les plus fidèles, au point que cela pose quelques problèmes d'identité. Les Valaisans, pourtant proches voisins, se font au contraire assez discrets. Ils oublient sans doute qu'ils sont à portée immédiate du moyen de locomotion le plus exotique qui soit pour découvrir le Tessin: le train du Centovalli, la «vallée aux cent vallées».

Sensations fortes

Monter dans ce tortillard qui relie Domodossola à Locarno, c'est prendre un billet pour l'aventure. Il ne manque que l'attaque du fourgon postal... Quand le train enjambe un ravin vertigineux – les 52 kilomètres du trajet comptent 83 ponts – l'émotion est garantie, le vertige aussi. Dans les anciennes voitures, l'effet s'avère encore plus sensible. Les nouvelles rames mises en service par la Fart (Ferrovie autolinee regionale ticinesi), gestionnaire de la ligne, offrent par contre un confort total et une vue panoramique. Les nostalgiques, eux, peuvent louer des wagons rétro, entièrement restaurés.

Si le train reste la façon la plus agréable de découvrir le Centovalli, c'est qu'il permet de s'arrêter dans les villages jalonnant le parcours. Tous ou presque présentent des centres d'intérêt d'ordre culturel, touristique ou culinaire. Ah! le risotto arrosé de merlot, pris sous la pergola d'un grotto...

Les nouvelles rames de la Fart: vue et confort améliorés.

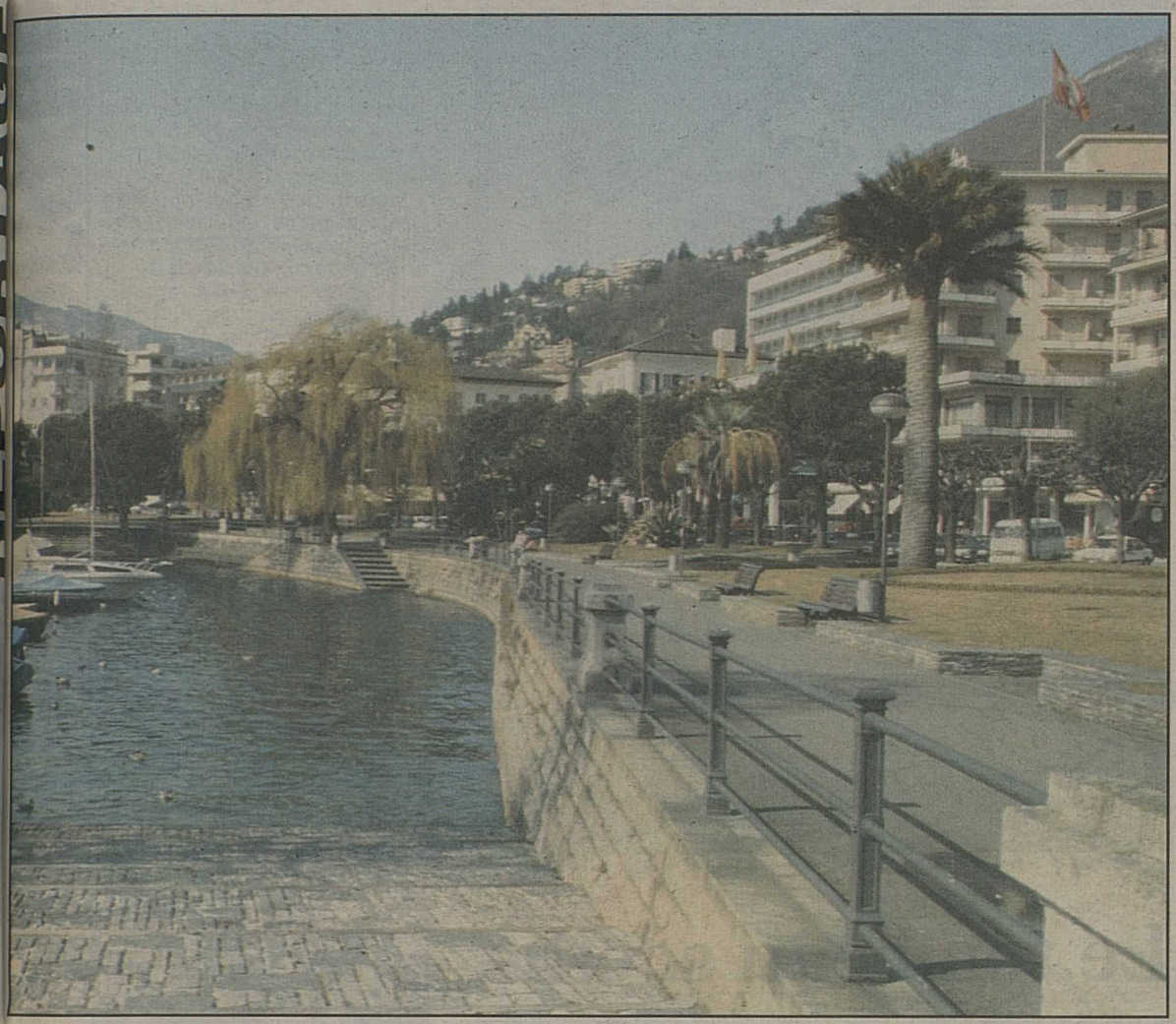

Ci-contre, promenade sur les quais de Locarno, une cité qui a su conserver son cachet grâce à une politique de restauration de la vieille ville.

printemps précoce

Pas à pas

A Santa Maria Maggiore, après avoir flâné sur la piazza bordée de somptueux «palazzi», on peut visiter l'école des beaux-arts baptisée d'après son fondateur Rossetti Valentini. Dans cette institution centenaire, enfants et adultes viennent chaque année en nombre s'initier au dessin, à la peinture et au travail du bois. Une pinacothèque réunit les œuvres les plus représentatives produites à Santa Maria, parmi lesquelles une majorité de portraits de bourgeois. Ces commandes manifestent l'aisance financière des gens de l'endroit, opulence qui se traduit aussi de manière architecturale, par la multiplication des cheminées sur les toits.

Plus bas dans la vallée, Re frappe par l'immensité de son église aux coupoles scintillantes. Ce sanctuaire est un lieu de pèlerinage fort couru. Avec La Madonna del Sasso, sur les hauts de Locarno, et Canobbio, il est l'une des étapes favorites du tourisme religieux dans la région. A Camedo, première étape sur sol suisse, on peut abandonner le train pour parcourir quelques kilomètres à vélo. Que les paresseux se rassurent: la route descend. Après un arrêt obligatoire à Verscio pour saluer Dimitri, on restitue sa bicyclette à Ponte Brolla. Cette localité qui garde l'entrée du val Maggia offre un spectacle hallucinant. Les eaux de la rivière ont en effet creusé et poli les pierres blanches du lit jusqu'à leur donner des formes incroyables.

La Centovallina termine son trajet à Locarno. Depuis 1990, le train ne traverse plus la ville, déjà suffisamment encombrée de trafic. La ligne se termine désormais en souterrain. Le folklore a cédé le pas à la sécurité sans que le charme de la cité ne soit entamé.

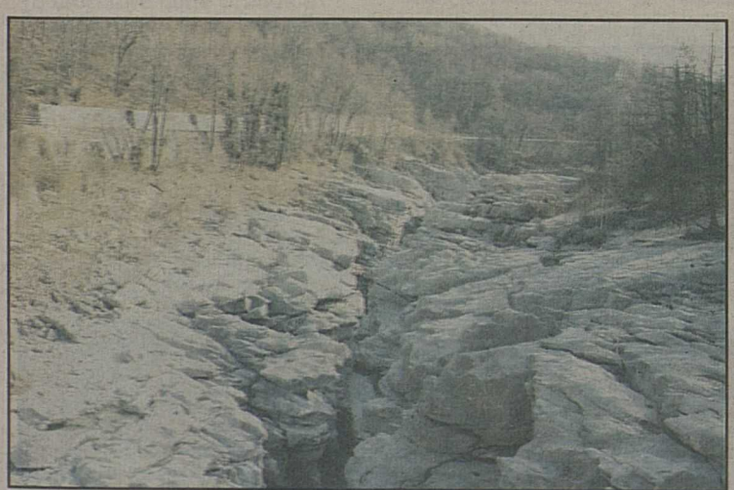

La Maggia a sculpté le paysage de Ponte Brolla.

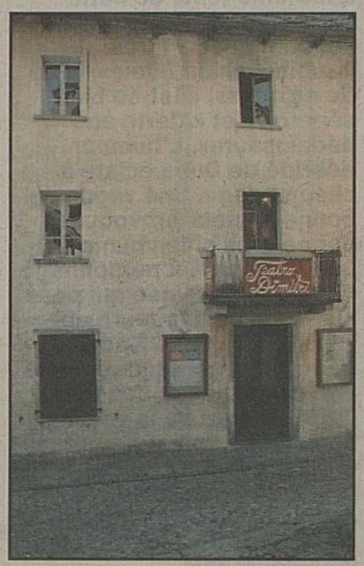

T'as le bonjour de Dimitri.

Dans l'enceinte de la Madonna del Sasso.

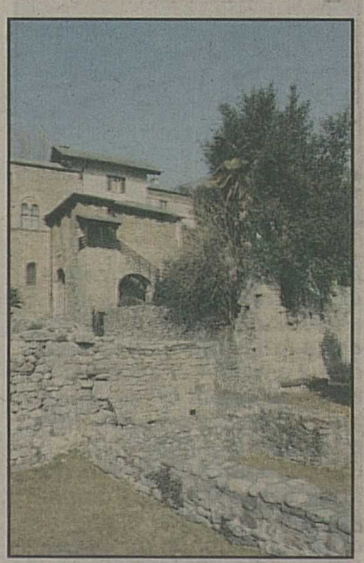

Le château de Locarno abrite une exposition de verres romains.

Texte et photos Manuela Giroud

SUPER CUBITUS

Les Editions du Lombard poursuivent la réalisation d'une excellente idée: la réédition des aventures de Cubitus en gros album. Le quatrième tome de cette série vient de paraître. Qui contient quatre titres: «Cubitus chien fidèle», «Pas de salades», «Est-ce bien sérieux?» et «Alerte au pédalosaure». L'humour débridé de Dupa éclate à chaque page. Une vague de bonne humeur provoquée par ce gros chien blanc à queue jaune. Un personnage de bande dessinée qui pose sur la vie qui l'entoure un regard pontifiant. Ses démêlés avec Sémaphore le bon patron, avec Sénéchal, l'affreux chat de la voisine comme le combat perpétuel contre la faim et autres prédateurs nuisibles appartiennent désormais aux classiques de la BD. Incontournable.
Editions du Lombard. (ag)

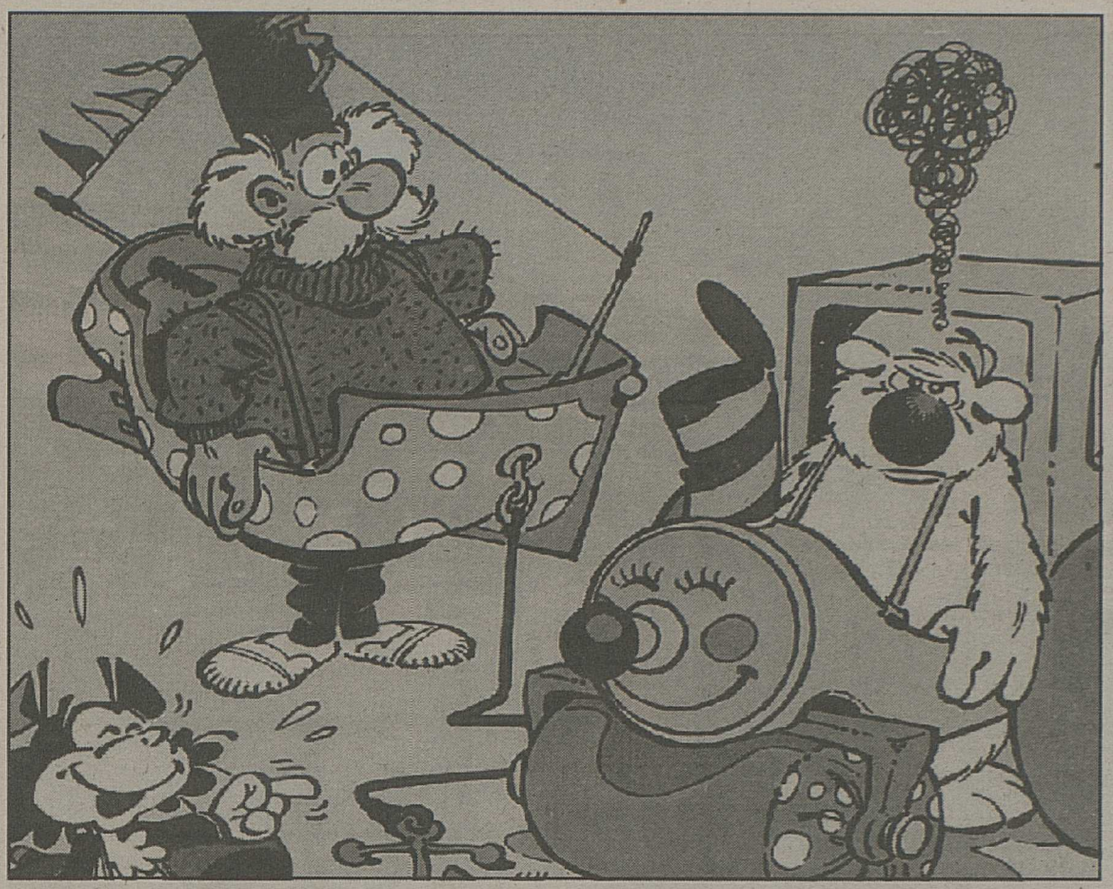

LES 5 MONDES DE SYLFELINE

Bâti pour la trame narrative et Bellamy pour le dessin s'associent pour nous offrir cette fable charmante. Les dieux s'amusent avec les êtres qu'ils ont créés. Sans méchanceté... En passant d'un monde à l'autre, Sylfeline remettra de l'ordre dans cet univers pas comme les autres. Un graphisme clair et beaucoup de poésie. Un peu dans l'esprit de Moebius.
Editions Dargaud

Le tombeau scythe

■ Le quatrième tome de la série «Poupée d'ivoire» confirme – si besoin en était – l'immense talent de Franz. Chassé par sa tribu, Timok poursuit sa quête en compagnie de Yulien. Un clan scythe part en guerre. Mais son chef trouve la mort au cours des combats. Un décès prétexte à des débordements de tous ordres, préludes à l'enterrement traditionnel à ce peuple asiatique. Avec le cadavre seront portés à la tombe ses maîtresses, son serviteur le plus fidèle, son médecin, son meilleur cheval. A peine le tombeau refermé, des pillards se profilent qui découvriront une concubine qui a survécu à l'étranglement rituel. Or voilà des bandits qui n'ont pas choisi le lieu de leur forfait au hasard. Les Scythes pressés par les devins ont quitté les alentours du sépulcre. Et les voleurs obéissent à ces mauvais prêtres. Confondus par Timok qui renoue avec son père devenu un roi déchu, ces renégats subiront le châtiment suprême. Tant le dessin que le scénario de cet album s'apparentent à la meilleure veine de la bande dessinée. Rien n'y manque: l'action, l'histoire, l'ambiance. Un excellent moment à découvrir...
Editions Glénat

Antoine Gessler

L'ombre du dragon

■ En 1937, les services secrets japonais montent une opération en compagnie de leur allié nazi. Mais dans cette Asie aux réactions imprévisibles, les événements dérapent vite. Il suffit d'un vol organisé par une bande de pirates pour que tout se complique. Franck Blakmail ci-devant détective intervient alors. Une bonne BD.
Editions Agorma

TONALITÉS

PRINTEMPS LARVÉ?

SAMEDI 20: la Lune débute la journée en Verseau, puis elle entre dans les Poissons à 14 h 02; quadrature Saturne Pluton à 4 h 01, valable toute la semaine; nul ne pourra ainsi échapper à de justes retours des choses, ou à la monnaie de sa pièce; conjonction Lune Saturne à 4 h 53 ne disant rien qui vaille pour les premières heures de la matinée de ce samedi-là, malgré le retour du printemps programmé pour 15 h 42, heure de l'entrée du Soleil dans le Bélier; naissances: féroces.

DIMANCHE 21: la Lune est dans les Poissons, conjointe à Mercure à 11 h 09, provoquant beaucoup d'hésitation quant à la direction à donner à cette journée, en chacun de nous; trigone Lune Mars à 20 h 12, faisant néanmoins passer sous la banderolle d'arrivée de ce week-end en pleine course; mieux vaut tard que jamais! Naissances: longs à se décider en toutes circonstances.

LUNDI 22: la Lune est dans les Poissons; Mercure redevient direct à 14 h 45 et efface, en tout cas partiellement, un problème; trigone Lune Pluton à 17 h 30 favorisant encore les actions malgré la fin de journée; naissances: forts en math (vraiment...).

MARDI 23: la Lune entre dans le Bélier à 2 h 05, et s'y renouvelle à 8 h 15; ne montrer aucune précipitation, et proscrire les décisions impulsives; on finirait par les regretter; naissances: attaquants, au propre comme au figuré.

MERCREDI 24: la Lune est dans le Bélier, au carré de Mars à 10 h 24 (agressivité) et en conjonction à Vénus à 12 h 12 («tout miel»); journée douce-amère donc, selon les milieux fréquentés sur le moment; quadrature Lune Neptune à 20 h 54 (risques de se fourvoyer) et correction possible un peu plus tard (quadrature Lune Uranus à 22 h 33); sur ce, on pourra aller se coucher! Naissances: amoureux passionnés.

JEUDI 25: la Lune ne quittera le Bélier pour entrer dans le Taureau qu'à 15 heures; quadrature Vénus Mars valable toute la semaine et semant pas mal de désordre dans les unions affectives; naissances: idem à la veille.

VENDREDI 26: la Lune est dans le Taureau, au sextile de Mercure à 12 h 47, favorable financièrement, et à celui de Mars à 23 h 40, favorable aux loisirs; idéal pour un vendredi! Naissances: destin limpide, cousu de fil blanc.

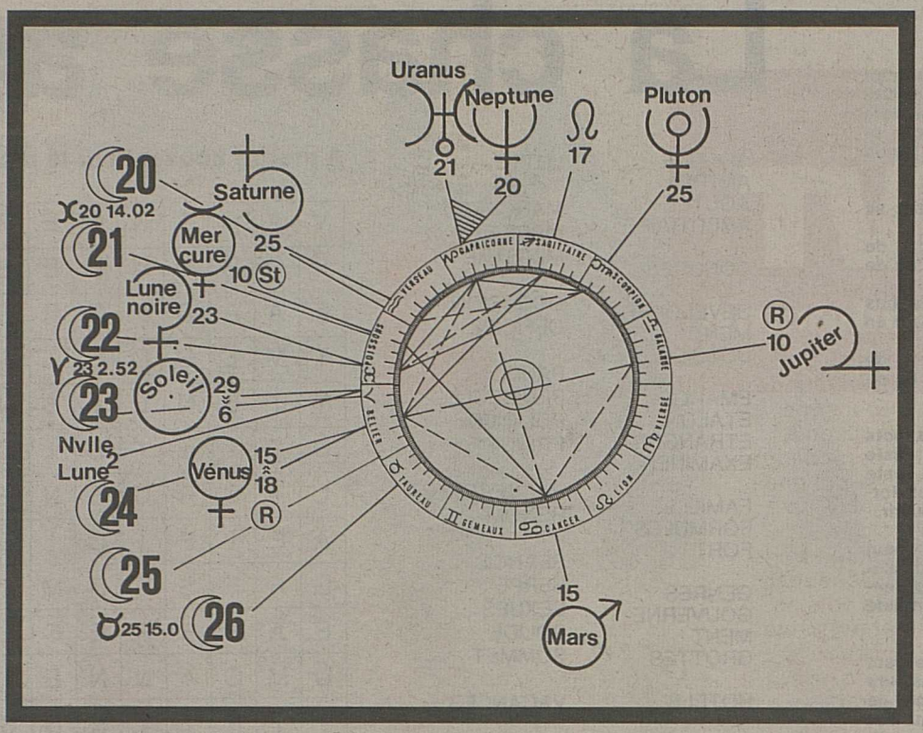

Positions quotidiennes de la Lune à 12 heures GMT/TU. Lunaison le 23.

SEMAINE DU 20 AU 26 MARS

Scorpion déterminés

BÉLIER: 1er décan (21.3 au 31.3): le moral peut en prendre un coup, malgré votre période anniversaire qui, en l'occurrence, peut «ne pas être un cadeau», ou alors empoisonné; prenez garde, la raison vous dit plutôt de renoncer à certaines intentions. 2e décan (1.4 au 10.4): qui peut bien s'y retrouver, dans les méandres de vos sentiments et de vos amours? 3e décan (11.4 au 20.4): jeudi le 25, et peut-être aussi mercredi, vous ressentirez quelque chose comme «un coup de cœur».

TAUREAU: 1er décan (21.4 au 30.4): facilités accordées ou consenties; dans les deux cas, c'est bien et utile. 2e décan (1.5 au 10.5): idem au 1er décan, mais après de (trop) nombreuses discussions... 3e décan (11.5 au 21.5): moult hésitations avant de vous décider; dommage, car c'est du temps perdu.

GÉMEAUX: 1er décan (22.5 au 31.5): à toute vitesse, en passant sur tous les détails en rase motte, sous les radars et en dessous du stratus; vite fait et bien fait, ni vu ni connu, «et voilà le travail»; semaine fusée et futée. 2e décan (1.6 au 10.6): idem au 1er décan. 3e décan (11.6 au 21.6): à l'inverse des deux autres décans, peu enclins à prendre des raccourcis; pour une fois, vous agissez avec pondération et, dans votre situation, c'est effectivement la politique à adopter.

CANCER: 1er décan (22.6 au 2.7): les plans sont en voie d'achèvement; on va bientôt pouvoir construire un petit bout de vie. 2e décan (3.7 au 12.7): tout avec beaucoup trop de précipitation; certes, c'est un peu la seule possibilité pour vous et en ce moment d'avancer, mais il y a quand même certaines limites à ne pas dépasser. 3e décan (13.7 au 23.7): cette semaine, on peut vraiment dire «frappez et l'on vous ouvrira»; mais à ne pas confondre avec «Sésame ouvre-toi»; car la porte ne sera ni grande ouverte, et les trésors qu'elle cache ne seront que portions congrues.

LION: 1er décan (24.7 au 3.8): accélération stable mais néanmoins féroce; on prend de l'assurance, on s'affirme encore un peu plus. 2e décan (4.8 au 12.8): progression positive dans votre idéal, et même jusque dans votre vie amoureuse. 3e décan (13.8 au 23.8): on rate manifestement la porte du printemps; il faudra y pénétrer plus tard par la porte de service.

VIERGE: 1er décan (24.8 au 2.9): en équilibre sur un fil, avec un art consommé du suspense, à moins que ce soit simplement de l'indécision; éprouvant pour vous, agaçant pour les autres... 2e décan (3.9 au 12.9): idem au 1er décan. 3e décan (13.9 au 23.9): cette fois, vous y passez; jamais vous n'auriez du dire «fontaine»....

BALANCE: 1er décan (24.9 au 3.10): la bouteille a encore, et de plus, un gros pâté qui vient tacher votre magnifique copie, car, d'un côté, la vie va vraiment très bien, mais... il y a un mais! 2e décan (4.10 au 13.10): idem au 1er décan. 3e décan (14.10 au 23.10): cette semaine peut constituer un «blanc» dans le cadre de cette année; il n'y en aura pas beaucoup.

SCORPION: 1er décan (24.10 au 2.11): vous allez rester fermement sur vos positions, et vous avez bien raison; on ne peut que vous encourager encore dans ce sens. 2e décan (3.11 au 12.11): idem au 1er décan. 3e décan (13.11 au 22.11): décidé à aller jusqu'au bout, quel qu'en soit le prix; vous êtes même prêt, «au pire» à franchir, tout à fait intentionnellement, certains interdits.

SAGITTAIRE: 1er décan (23.11 au 1.12): comme c'est votre habitude, tout à fait prêt à sauter dans le printemps, et à en apprécier la sève montante. 2e décan (2.12 au 11.12): prêt à faire des folies pour les meilleures raisons: celles de l'amour. 3e décan (12.12 au 21.12): ce qui est raisonnable ne fera pas partie du paysage de votre semaine.

CAPRICORNE: 1er décan (22.12 au 31.12): pour vraiment efficacement donner le change, vous en faites manifestement trop; vous n'êtes pas forcément crédible, ainsi, corrigez votre attitude. 2e décan (1.1 au 9.1): attention de ne pas remettre intégralement en jeu ce que vous avez acquis de haute lutte cette dernière année. 3e décan (10.1 au 20.1): sachez prendre des risques; ça peut passer, ça peut réussir; en tout cas, vos tentatives ne resteront pas cette fois complètement lettres mortes.

VERSEAU: 1er décan (21.1 au 31.1): chacun cherchera à vous faciliter la tâche; profitez-en. 2e décan (1.2 au 10.2): idem au 1er décan. 3e décan (11.2 au 19.2): dur, dur! Tout autre commentaire serait superflu, comme les mots d'encouragement classiques.

POISSONS: 1er décan (20.2 au 28.2): il y a belle lurette que vous n'avez plus fait preuve d'autant de constance, de fixité et de détermination. 2e décan (1.3 au 10.3): idem au 1er décan. 3e décan (11.3 au 20.3): lundi, sans être noir, pourrait bien par vous êtes éclipsé; congé-maladie? Mais vraiment malade?

Gil Viennet

La chasse au mot

COMMENT JOUER?

■ Il faut repérer un mot dans la grille, contrôler s'il figure dans la liste des mots, le tracer et dans la grille et sur la liste.

■ Les mots peuvent se former:
- horizontalement: de gauche à droite ou de droite à gauche.
- verticalement: de bas en haut ou de haut en bas.
- diagonalement: de gauche à droite ou de droite à gauche.

■ Lorsque tous les mots figurant dans la liste sont tracés, il ne reste plus que les lettres formant le mot à découvrir.

■ Le même mot peut être écrit une ou plusieurs fois. Il est cependant répété dans la liste des mots.

■ Une même lettre peut servir à former plusieurs mots, à l'exception de celles réservées au mot à découvrir.

AFFAIRE
AMITIE
AOUTEE
ARBITRAIRE

CONGRES

DEVELOPPEMENT
DOSSIER

EMARGE
ETALON
ETRANGER
EXAMINER

FAMILLE
FORMULES
FORT

GENRES
GOUVERNEMENT
GROTTES

HOTELS

LUTTE

MARCHES
MARIEE
MINISTRE

OCCASION
OFFICIEL

PANEL
PENINSULE
POLICIER
PRINCIPE

RASSERENEE
RENOM

SEANCE
SERPE
SEXUES
SOLIDE
SOMMET

VACANCES

A mettre souvent sur le métier en 7 lettres

V	A	C	A	N	C	E	R	S	E	T	T	O	R	G
F	O	R	M	U	L	E	S	E	X	U	E	S	O	E
E	A	A	C	P	R	R	E	T	G	U	E	U	G	P
T	M	L	O	O	E	T	A	A	E	N	V	R	E	R
T	I	E	N	L	I	S	N	L	N	E	A	N	E	E
U	T	I	G	I	S	I	C	O	R	M	I	R	E	S
L	I	C	R	C	S	N	E	N	E	N	I	N	T	T
A	E	I	E	I	O	I	E	P	S	A	E	V	U	E
G	F	F	S	E	D	M	I	U	R	R	E	N	O	M
E	A	F	R	R	E	C	L	T	E	E	I	R	A	M
D	M	O	A	N	N	E	I	S	L	E	T	O	H	O
I	I	R	T	I	N	B	S	E	H	C	R	A	M	S
L	L	T	R	A	R	A	N	O	I	S	A	C	C	O
O	L	P	P	A	R	E	X	A	M	I	N	E	R	O
S	E	T	N	E	M	E	P	P	O	L	E	V	E	D

Notre dernier mot caché:
RELEVE

Mots croisés

HORIZONTALEMENT

1. Joue avec des porteurs de caractère.
2. Porteur d'épi à fleurs mauves de la montagne. – Fit beau teint à Cléopâtre.
3. Pas à sang bleu.
4. A faire pour se faire la belle. – Société de développement.
5. Trou dans la campagne. – Femme de chambre.
6. Pour le petit éprouvant le grand. – Petit ormeau deviendra grand.
7. Contre les mesures de la règle. – Garde pour lui.
8. Ne se renouvelle pas. – Petite et cependant honorée.
9. Parties de pinceaux.
10. Laissées par la moissonneuse.

VERTICALEMENT

1. Emprunt à l'Allemagne sans taux d'intérêt.
2. Elle a la possibilité de clouer sur place.
3. Salpêtre. – Prise pour le rendez-vous.
4. N'a pas pris de veste. – Consistance de jambes molles.
5. Anormalement courbé. – Servie à la fin du travail.
6. Dans le même ouvrage. – Fait la beauté de la pierre.
7. Alliance économique européenne. – Meuble de passes. – Bouts de rail.
8. Fisse un certain dindon.
9. Epoque dans le temps. – Gratins pour la société.
10. Plus en état de service. – Favorisent les allègements.

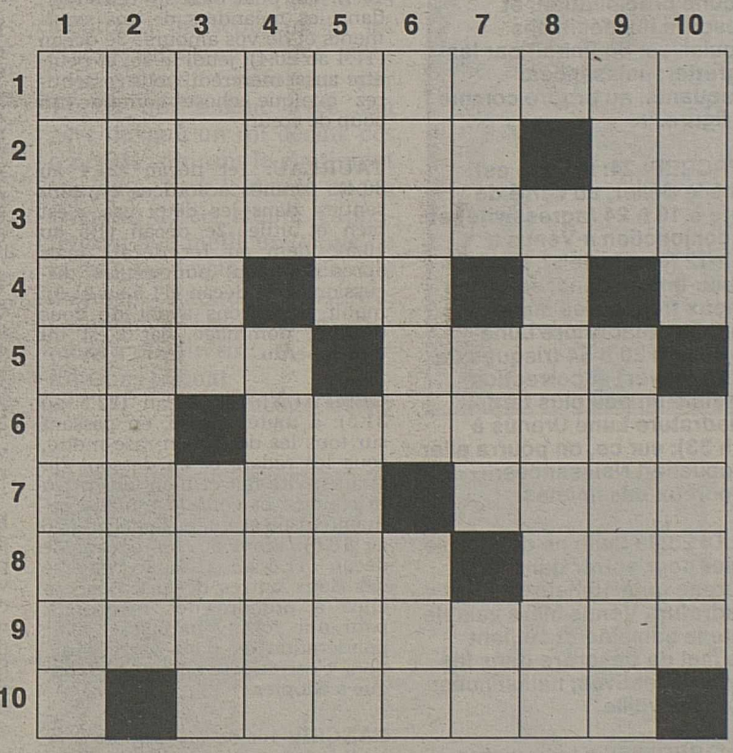

SOLUTION DE NOTRE DERNIÈRE GRILLE
Horizontalement: 1. TERRASSERA. 2. ACUITE; COL. 3. BOIT; VRAIE. 4. LUNETIER; S. 5. ETES; CETTE. 6. TIR; EE; EAU. 7. IL; ASSUMES. 8. ELAPO; PENE. 9. RE; APLANI. 10. E; AXE; STAR.
Verticalement: 1. TABLETIERE. 2. ECOUTILLE. 3. RUINER; A; A. 4. RITES; APAX. 5. AT; T; ESOPE. 6. SEVICES; L. 7. S; REE; UPAS. 8. ECARTEMENT. 9. ROI; TAENIA. 10. ALESEUSE; R.

***LA TELE

TV Nouvelliste

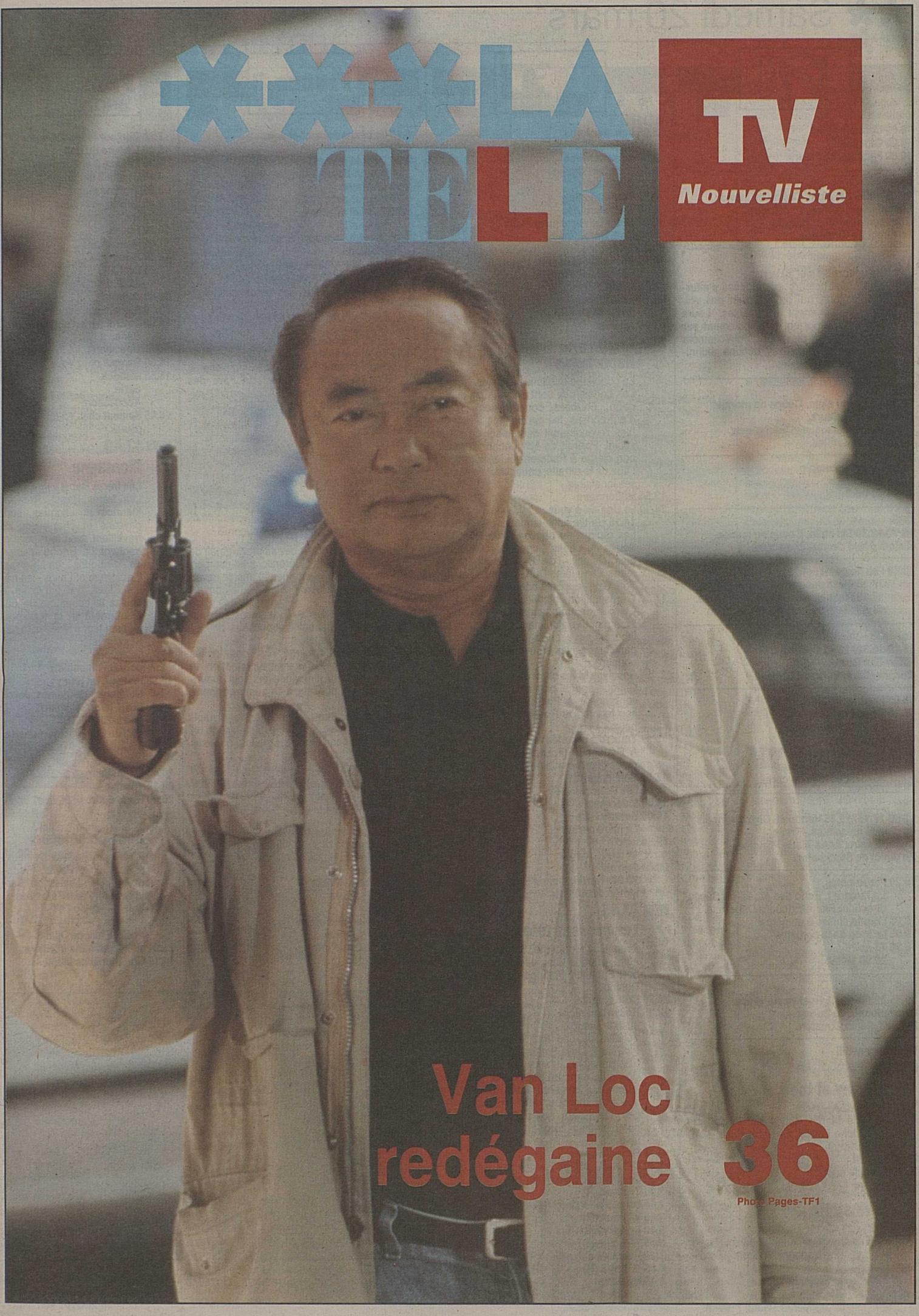

Van Loc redégaine

36

Photo Pages-TF1

** Samedi 20 mars **

TSR

8.00 Capitaine Fox!
9.00 Glucose
10.00 Femmes de Fleury

DRS
10.00-10.50 Ski alpin. Coupe du monde. Slalom géant dames, 1re manche. Commentaire: Marc Brugger. En direct de Kloevsjoe.

11.00 TéléScope
La voiture se met au vert. Les constructeurs automobiles s'efforcent aujourd'hui de fabriquer des voitures entièrement recyclables. Leurs recherches portent principalement sur les matières plastiques, difficilement réutilisables pour des raisons techniques et économiques.

DRS
10.50-12.00 Ski alpin. Coupe du monde. Descente messieurs. Commentaire: Jacques Deschenaux. En direct de Kvitfjell.

11.50 Lance et compte
9/45. Série.
12.45 TJ-midi

DRS
13.00-13.30 Ski alpin. Coupe du monde. Slalom géant dames, 2e manche.

13.10 Pas de panique!
13.10 Flash spécial. 13.15 Les Simpson. 13.35 Flash spécial. 13.40 Miami Vice. 14.30 Flash spécial. 14.35 Columbo.

TSI
15.10-16.30/16.45 Cyclisme. Milan-San Remo. Commentaire: Bertrand Duboux.

16.05 Flash spécial
16.10 Temps présent
Le temps des exclus.
17.00 Magellan
17.30 L'odyssée sous-marine de l'équipe Cousteau
35/37. Les fous du corail.

TSI:
17.50-19.15/19.35 Handball. Championnats du monde messieurs. Finale. Commentaire: Anne-Marie Portolès. En direct de Stockholm.

18.20 Pique-notes
La fanfare L'Echo des Alpes, du Sépey, direction: Pierre-Edouard Dupertuis.
19.00 Loterie suisse à numéros
19.05 Le fond de la corbeille
19.30 TJ-soir
20.00 Météo

DRS:
19.55-22.00/22.45 Hockey sur glace. Championnat de Suisse. Play-off, finale 2e match.

20.10 Benny Hill

20.40
Stanley et Iris
100' – USA – 1989.
Film de Martin Ritt. Avec: Robert De Niro, Jane Fonda, Swoozie Kurtz, Martha Plimpton.
22.20 TJ-nuit
22.30 Fans de sport

23.35
Brainstorm
102' – USA – 1982.
Film de Douglas Trumbull. Avec: Natalie Wood, Christopher Walken, Louise Fletcher.
1.15 Bulletin du télétexte

TF1

5.05 Les aventures du jeune Patrick Pacard
6.00 Mésaventures
6.30 Club minizigzag
7.20 Club mini
8.20 Télé-shopping
8.50 Club Dorothée
9.55 Le Jacky show maximusic
10.15 Club Dorothée
10.25 Télévitrine
10.50 Ça me dit! et vous?
11.55 La roue de la fortune
12.15 Côté enfants
12.20 Le juste prix
12.50 A vrai dire
13.00 Journal

13.15
Reportages
La concierge est dans l'escalier. Les concierges sont en voie de disparition. Formées comme des cadres d'entreprises, les gardiennes d'immeubles revendiquent désormais un statut social. Portrait de Mme Lucas, devenue con cierge à Paris et qui, ayant atteint l'âge de la retraite, continue à veiller sur ses locataires.
13.50 Millionnaire
14.10 La Une est à vous
14.15 Un flic dans la mafia. Série. 15.10 Les rapides du canyon. Téléfilm. 16.45 Séries au choix: Super Boy. Buck James. Quincy. Tom Bell. Le gentleman mène l'enquête. Duo d'enfer. Tarzan. Tom Bell. Jeu: Télé-fidélité.
17.30 Trente millions d'amis
L'expérimentation animale (1).
Si le nombre d'animaux utilisé dans les laboratoires a chuté de 26,7%, les organismes privés en usent encore beaucoup trop.
Roselyne et les chèvres.
Chaque année, plus de 15 000 visiteurs se rendent à Plerguer (Bretagne) au zoo fermier de Roselyne et Claude Aubaux.
Tous rois chez les mages.
A Ronchaux (Franche-Comté), Nina a recueilli une centaine de chats errants.
17.55 Côté enfants
18.00 Les Roucasseries
18.30 Vidéo gag
19.00 Beverly Hills
La mère parfaite.
19.50 Loto
1er tirage rouge.
20.00 Journal
20.30 Tiercé, quarté+, quinté+. 20.35 Météo. 20.40 Loto: 2e tirage rouge.

20.45
Les grosses têtes
Avec: Guy Montagné, Sim, Jacques Balutin, Amanda Lear, Jackie Sardou, Robert Sabatier, Philippe Castelli, Thierry Roland.
22.30 Côté enfants
22.35 Hollywood night
Justice aveugle.
Téléfilm de Lee Philips. Avec: Gerald McRaney, Lane Smith, Don Hood, Thalmus Rasulala.
Une nuit, dans un petit cimetière, deux jeunes garçons sont victimes d'une justice sans merci et vont être exécutés. Les meurtriers subissent un procès complètement truqué et sont remis en liberté...
0.15 Formule sport
1.30 TF1 nuit – Météo
1.35 Le club de l'enjeu (R)
2.05 TF1 nuit (R)
2.15 Un cas pour deux (R)
3.05 TF1 nuit (R)
3.10 Symphorien (R)
3.35 TF1 nuit (R)
3.40 Histoires naturelles (R)
4.35 TF1 nuit (R)
4.40 Musique

France 2

5.10 La chance aux chansons
6.10 Cousteau (R)
7.00 Debout les petits bouts
8.00 Hanna-Barbera dingue dong
9.00 Chevaux
9.20 Le pronostic
9.25 Samedi aventure
Le grizzli.
10.25 Samedi bonheur
11.25 Dingbats
11.55 Nouvelle lune de miel
12.30 Que le meilleur gagne
13.00 Journal – Météo
13.25 Géopolis
Les Inuit: un si beau passé.
14.05 Animalia
Enigme animalière.
14.45 Sport passion
14.45 Rugby: Tournoi des Cinq Nations: France-Galles en direct du Parc des Princes. 16.30 Irlande-Angleterre (2e mi-temps. 17.30 Tiercé. 17.45 Cyclisme: Milan-San Remo.
18.55 INC
19.00 Frou-frou
Invité: Charles Trenet.
20.00 Journal
20.40 Journal des courses.
20.45 Météo.

20.50
Surprise sur prise
Alain Delon dîne chez sa productrice de cinéma Sophie Guéronik, avec des personnalités. Christophe, 10 ans, le neveu de Gilberte Beaux; se mêle à la conversation.
Muriel Hermine a rendez-vous avec un sponsor potentiel qui possède un bureau un peu spécial.
Patrice Laffont est l'un des invités d'honneur de la première projection en France d'un film vidéo en trois dimensions. Le public est très impressionné par ce film.
Marie-Jo Perec, championne olympique, va avec son amie Elsa visiter un appartement. Elsa raconte tout haut ses pensées.
Joël Bats, ancien gardien de but de l'équipe de France de football, se rend chez un ami qui lui apprend ses démêlés avec les huissiers et lui demande de l'aider.
Denis Levasseur, qui a toujours aidé l'équipe de Marcel Beliveau à piéger les autres, a été pris au piège à son tour.
22.25 Ardimat
23.40 Journal – Météo
23.55 La 25e heure
0.55 Rugby
2.30 Bouillon de culture (R)
3.55 Dessin animé
4.00 24 heures d'info
4.15 Le matou

France 3

7.30 Bonjour les petits loups
8.00 L'heure du golf
8.30 Espace 3 entreprises
9.30 Sports 3 magazine
9.35 Trottine matin
9.45 Sports en France
10.00 Rugby: rencontres à XV
10.30 Sports 3
11.00 Mascarines
12.00 Flash info
12.05 Le 12-13
12.30 Editions régionales.
12.45 Journal
13.00 Samedi chez vous
14.00 La croisière s'amuse
Série.
Une secrétaire intérimaire.
14.50 Samedi chez vous
15.55 Matlock
Série.
Accusation.
16.45 Samedi chez vous
(Suite.)

17.40
Montagne
Les frères Bapst.
Les frères Bapst, Romain, Maurice et Jacques, sont paysans et charretiers; ils travaillent avec leur père et habitent La Roche, canton de Fribourg en Suisse. L'automne et l'hiver, les frères Bapst, qui ont misé le bois à la commune, le bûcheronnent et le transportent sur leur traîneau tiré par des chevaux.
18.25 Questions pour un champion
18.55 Un livre, un jour
Dublinois, de James Joyce (Ed. Folio/Gallimard).
19.00 Le 19-20
19.10 Editions régionales. 19.35 Le 19-20 (suite). 19.55 Météo.
20.05 Hugo délire
20.15 Yacapa
20.40 Hugo délire

20.45
Jour de colère
Téléfilm de David Delrieux. Avec: Cécile Pallas, Frédéric Van Den Driessche, Carlo Brandt, Perle Palombes.
22.10 Soir 3 – Météo
22.35 Repères
Invité: Philippe Djian.
23.30 Musiques sans frontières
0.15 Continentales club

Magellan – TSR – Samedi 20 mars – 17 heures.

** Samedi 20 mars **

DRS

8.10 Der Club (W)
9.25 Reihen-Programm
10.00 Ski: Weltcup
Riesenslalom Damen, 1. Lauf. Direkt aus Kloevsjoe.
10.50 Abfahrt Herren. Direkt aus Kvitfjell.
12.00 Sehen statt hören
12.30 Kassensturz (W)
13.00 Ski: Weltcup
Riesenslalom Damen, 2. Lauf. Direkt aus Kloevsjoe.
13.55 Tagesschau
14.00 Parker Lewis – Der Coole von der Schule
14.25 Forum
15.10 Die Freitagsrunde (W)
16.10 Tagesschau
16.15 Film top (W)
16.40 Telesguard
16.55 Gutenacht-Geschichte
17.05 ZEBRA
17.55 Tagesschau
18.00 ZEBRA
18.45 Ziehung des Schweizer Zahlenlottos
18.50 Öisi Musig
19.30 Tagesschau
19.55 Wort zum Sonntag
20.00 Mitenand
20.05 Musikalischer Auftakt
20.15 Wetten, dass..?
22.05 Tagesschau
22.15 Sport aktuell
23.10 Heartstoppers: Horror at the Movies
0.40 ca. **Nachtbulletin**

TSI

6.30 Textvision
10.50 Sci
Discesa maschile. Cronaca diretta da Kvitfjell.
12.00 Tele-revista
12.15 Pianoforte
12.30 Sci
Gigante femminile. 1. prova.
12.45 TG tredici
13.00 Sci
Gigante femminile. 2. prova.
13.30 Centro (R)
14.30 Natura amica (R)
15.00 Cartoni animati
15.10 Ciclismo
Milano-San Remo.
16.50 Tutto circo
17.45 Telesguard
18.00 Scacciapensieri
18.30 Alfazeta
18.40 Il Vangelo di domani
19.00 Il quotidiano
20.00 Telegiornale
20.30 I figli del secolo
Film di George Marshall. Con: Jerry Lewis, Dean Martin, Marjie Millar, Pat Crowley, Richard Haydn.
22.10 TG sera
22.30 Sabato sport
23.45 Highlander
Film di Russell Mulcahy. Con: Christophe Lambert, Sean Connery, Roxanne Hart, Clancy Brown, Beatie Edney.
1.35-1.40 Textvision

M6

5.40 Cargo de nuit (R)
6.35 L'univers social des macaques
7.05 Boulevard des clips
7.50 M6 kid
10.00 M6 boutique
10.35 Info-consommation
10.40 Multitop
12.00 Mariés, deux enfants
La photo de famille.
12.30 Ma sorcière bien-aimée (R)
La reine Victoria.
13.00 O'Hara
Eddie.
13.55 Supercopter
L'argent comptant.
14.50 Les champions
La question.
15.40 Matchmusic
16.40 Culture rock (R)
17.10 Le Saint
Le diamant.
18.15 Le monstre évadé de l'espace
Ne te retourne pas.
19.05 Turbo
19.54 6 minutes – Météo
20.00 Cosby show
Bonjour Sondra.
20.35 Tranche de rire

20.40
La deuxième vie du colonel von Streider

Téléfilm de Ian Sharp. Avec: Ben Cross, John Glover, Véronica Hamel.
A Berlin, en avril 1944, le jeune colonel Helmut von Streider participe à une réunion de l'Odessa, une organisation clandestine d'irréductibles nazis qui préparent leur fuite vers l'Amérique du Sud. Fils d'une famille d'aristocrates prussiens et anti-hitlériens convaincus, Helmut refuse de confier son destin à une bande de fanatiques qui vivent dans le culte du Führer. Quelques jours plus tard, le colonel se rend à Treblinka pour y rencontrer le Dr Schlossberg...

0.05 L'exilé (R)
Mariage noir.
0.50 6 minutes
1.00 Boulevard des clips
2.30 Nouba (R)
3.00 Documentaires

ARTE

19.00
Via Regio

Documentaire.
19.30 Histoire parallèle (186)
20.20 Le dessous des cartes
20.30 8½ journal
20.40 Un destin sicilien
Documentaire.

22.00
I love Vienna

Téléfilm de H. Allahyan.
Un Iranien, professeur d'allemand, se rend à Vienne, la ville de ses rêves. Mais Vienne n'a rien de commun avec ce qu'il imaginait.

23.40
Montreux Jazz Festival

Au programme: Blues Night, Albert Collins & The Icebreakers, Chic Street Man, Johnnie Johnson, Earl Thomas & Band, John Campbell, Blues Brothers avec Siedah Garrett.
0.10-0.30 Monty Python's Flying Circus (R)

Jour de colère – France 3 – Samedi 20 mars 20 h 45.

F3

TV5 EUROPE

6.00 Trottine matin
6.10 Géopolis (R)
7.00 Kiosk (R)
7.20 Corps accord
7.40 F comme français: Méthode Victor N° 11
8.00 Journal canadien
8.30 Le village dans les nuages
8.50 Bibi et Geneviève
9.00 Question d'argent
9.30 Le club de l'enjeu
10.00 Objectif Europe
10.30 Autant savoir
11.00 Chassés-croisés
11.55 Flash TV5
12.00 Tell quel (R)
12.20 Autovision
12.45 Journal suisse
13.15 Horizons 93
14.00 Reflets, images d'ailleurs
15.00 Jamais sans mon livre
16.00 Journal TV5
16.15 Séquence jeunes
17.30 La cuisine des mousquetaires
17.50 Correspondance
18.00 Questions pour un champion
18.30 Journal TV5 et météo
19.00 Découverte
19.30 Journal belge
20.00 Thalassa
21.00 Journal TF1
21.30 Lance et compte
22.20 Les dictionnaires prennent la parole
23.20 Journal Soir 3
23.45 La bande des six
0.40 Planète musique (R)
1.20 Jamais sans mon livre
2.20 Horizons 93
3.10 Question d'argent (R)
3.40 Le club de l'enjeu (R)
4.10 Objectif Europe (R)
4.40 Autant savoir (R)
5.10 Chassés-croisés (R)

CANAL PLUS

7.00 ★CBS Evening News. 7.25 ★Ça cartoon. 8.10 Canaille peluche. 8.50 Promenades d'été. Film de René Feret, avec Valérie Stroh. 10.15 Le journal du cinéma. 10.20 Bienvenue au paradis. Avec Dennis Quaid. 12.30 ★Flash info. 12.35 ★24 heures. 13.30 ★L'œil du cyclone. 14.00 ★Le journal du cinéma. 14.05 Epreuves d'amour. 15.45 Les superstars du catch. 16.40 Basket-ball américain. 18.00 ★Les Razmoket. 18.25 ★Décode pas Bunny! 19.20 ★Animaux superstars. 19.30 ★Flash info. 19.35 ★Le Top. 20.30 Cache-cache avec la mort. 22.00 Flash info. 22.05 Vanessa: L'album. Rockumentaire. 23.00 Jour de foot. 23.30 Street Trash. Avec Bill Chepil. 1.05 La vie, l'amour... les vaches. Avec Billy Crystal. 2.55 Cher papa. Avec Vittorio Gassman. 4.40 Un type bien. Film de Laurent Benegui, avec Alain Beigel. 6.05-7.00 Les surprises du sexe: La sexualité des bêtes.

TÉLÉCINÉ

11.00 ★Ciné-jeu. 11.05 ★Cours de langues Victor. Français (3). 11.20 Jeunesse. 12.10 Le carrefour de l'enfer. Film de Joseph Kane. Avec: Rod Cameron, Loan Leslie. 13.35 ★Au fil des mots. Jeu. 14.00 Tristana. Avec: Catherine Deneuve, Fernando Rey. 15.35 ★Soundcheck. 16.00 ★Ciné-jeu. 16.10 Jaguar Ninja. Avec Li Yong Ho. 17.25 Leçon de justice. Film de Carl Bartholomew. Avec: Keith Andrews, Carl Bartholomew. 18.50 ★Ciné-jeu. 18.55 ★Ciné-journal suisse. 19.00 ★Cette semaine à Hollywood. 19.05 ★Cinéma scoop – avant-première. 19.35 Feuilleton. 20.00 ★TCRire. 20.05 ★Ciné-jeu. 20.10 Sans famille. Film de Vittorio Gassman. Avec: Vittorio Gassman, Paolo Villagio. 21.50 ★Mélanésie, autre planète habitée (2). 22.10 ★Ciné-jeu. 22.15 ★Ciné-journal suisse. 22.25 ★Auto magazine: Morgan. 22.30 Cleo et Leo. Avec: Jane Hamilton, Scott Baker. 0.10 Images of Desire. Film X. 1.25-3.05 Surdoué et invisible. Avec: Jay Underwood, Karen Black.

★Emissions non codées

ARD ALLEMAGNE 1

9.00 Heute. 9.03 Ping Pong. 9.45 JOYrobic (18). 10.03 Unter deutschen Dächern. 10.45 ARD-Sport extra: Ski-Weltcup. 12.00 Umschau. 12.10 Jetzt oder nie!. 12.55 Presseschau. 13.00 Heute. 13.05 Europamagazin. 13.30 IHM '93. 14.15 Darf der das? 15.00 Kinderquatsch mit Michael. 15.45 Erstens. 16.00 Disney Club. 17.25 Sportschau. 18.00 Heidi und Erni. 18.30 Tagesschau. 18.45 Mich laust der Affe. 19.15 Sportschau. 20.00 Tagesschau. 20.15 Die Brücke von Arnheim. Spielfilm. 22.55 Ziehung der Lottozahlen. 23.00 Tagesthemen. 23.25 Fritz meets Mick Jagger. 23.55 Das Raubtier rechnet ab. Spielfilm. 1.40 Tagesschau. 1.45-1.50 Z.E.N.

ZDF ALLEMAGNE 2

8.00 Nachbarn in Europa. 9.03 Nachbarn. 9.45 JOYrobic (18). 10.00 Heute. 10.45 ARD-Ratgeber. 11.03 Kinderstudio. 12.55 Presseschau. 13.00 Heute. 13.05 Diese Woche. 13.30 Geisha-Boy. Spielfilm mit Jerry Lewis. 15.00 Mumins. 15.20 Karlsson auf dem Dach. 15.45 FM. 16.15 Allegro. 17.05 Länderspiegel. 17.55 Moment mal. 18.05 Die fliegenden Ärzte. 19.00 Heute. 19.20 Wetter. 19.25 Jeans und rote Rosen (2). 20.15 Wetten, dass.... 22.00 Heute-Journal. 22.15 Das aktuelle Sport-Studio. 23.35 Der Kommissar. Kriminalreihe. 0.35 Heute. 0.40-2.00 Bis aufs Blut. Spielfilm von Michael Carreras.

SWF ALLEMAGNE 3

12.10 Sehen statt Hören. 12.40 Die Erfindung des Autors (24). 13.10 Ganzrationale Funktionen (11). 13.40 The football match (11). 14.10 Marienhof (47). 15.00 Sport 3 extra. 17.00 Das Beste aus der Hobbythek. 17.30 Das Jahr in Wald und Flur. 18.00 Landesschau – Auslese. 18.30 Landesschau – Stadtbekannt: Aalen. 19.15 Der Prophet aus Amerika. 19.45 Es ist angerichtet (3). 20.15 Igel. 21.00 Nachrichten mit Sport. 21.15 Heimat (9). 23.35 Nachtclub Hexenkessel. 0.20 Monty Python's Flying Circus (32). 0.50 Schlussnachrichten. 0.55 Non-Stop-Fernsehen.

** Samedi 20 mars **

ORF AUTRICHE

6.00 Text-Aktuell. 9.05 Inspektor Hooperman. 9.30 Jolly Joker. 10.15 Eurotourismus. 10.30 Eifersucht auf italienisch. Satire. 12.15 Mode höchstpersönlich. 12.30 Hello Austria, hello Vienna. 13.00 Zeit im Bild. 13.10 Wir-Aktiv. 13.35 Das grosse Glück. Spielfilm. 15.10 Comedy Capers. 15.25 Laurel und Hardy. 15.30 Kinderprogramm. 15.35 Als die Tiere den Wald verliessen. 16.00 Kinderwurlitzer. 17.00 Mini-Zib. 17.10 Die grossen 10. 18.00 Zeit im Bild. 18.05 Alpen-Donau-Adria. 18.30 Freunde fürs Leben. 19.30 Zeit im Bild. 20.00 Sport. 20.15 Wetten, dass.... 22.00 Golden Girls. 22.25 Das Ultimatum. Politthriller. 0.20 Zeit im Bild. 0.25 Das teuflische Spiel. Psycho-Thriller. 2.05 Text-Aktuell. 2.10 Ex Libris. 2.15-2.25 ca. 1000 Meisterwerke.

RTL PLUS

6.00-8.00 Kinderprogramm. 8.00 Maus reiss aus. 8.20 Super Mario Brothers. 9.10 Beverly Hills Teens. 9.35 Lucky Luke. 10.05 Die Sechs-Millionen-Dollar-Familie. 11.05 Das Land der fantastischen Drachen. 11.30 Teenage Mutant Hero Turtles. 12.00 Winspector. 12.30 Harry und die Hendersons. 13.00 Full House. 13.30 Der Prinz von Bel-Air. 13.55 Ultraman – Mein geheimes Ich. 15.40 Das A-Team. 16.40 21, Jump Street – Tatort Klassenzimmer. 17.45 Melrose Place. 19.15 Beverly Hills, 90210. 20.15 Bloss nicht heiraten. 22.00 Der rechte Arm der Götter. Kung-Fu-Film. 23.3xen Extra. 0.45 Bora Bora. Softsexfilm. 2.30 Männermagazin M. 3.00 Der rechte Arm der Götter (W). 4.35 Sing Sing. Komödie. 5.50 Zeichentrickfilm.

TVE

8.00 Informativo matinal. 9.00 Música y musicos. 10.00 La noche más joven. 12.30 Espacio 17. 13.00 Area deportiva. 15.00 Telediario 1. 15.30 Cine paraíso. 17.00 Los primeros de la Primera. 17.30 El sábado cocino yo. 18.00 Verano azul. 19.00 El hombre y la tierra. 19.30 Indico. 20.30 Menos lobos. 21.0lediario 2. 21.30 Viendonos. 23.00 Informe semanal. 0.00 Te veo de noche. 0.30-1.30 Telediario internacional.

RAI ITALIE 1

6.10 Senza rete. 7.25 Il cacciatore del Missouri. Film con Clark Gable, Ricardo Montalban. 8.40 Auguri e figli maschi. Film con Delia Scala, Ugo Tognazzi. 10.20 Vedrai. Il sabato del villaggio. 10.50 Il signore e la signora Smith. Film. 12.20 Check-up. 12.30 TG1. 12.35 Check-up. 13.25 Estrazioni del Lotto. 13.30 TG1. 14.00 Prisma. 14.30 TG Uno auto. 14.45 Sabato sport: Ciclismo: Milano-Sanremo. 16.20 Sette giorni al Parlamento. 16.50 Disney club. 18.00 TG1. 18.10 Estrazioni del Lotto. 18.15 Più sani più belli. 19.25 Parola e vita. 19.40 Almanacco del giorno dopo. 20.00 TG1 – TG1 sport. 20.40 Saluti e baci. 23.00 TG1 -Linea notte. 23.15 Speciale TG1. 0.00 TG1. 0.30 Appuntamento al cinema. 0.35 Prova d'orchestra. Film con Balduin Bass, Clara Colosimo. 1.45 TG1. 2.00 Notre-Dame. Film con Charles Laughton, Maureen O'Hara. 3.55 TG1. 4.10 Stazione di servizio. 5.10 Divertimenti.

EUROSPORT

8.30 Samedi direct: ski nordique: coupe du monde à Strbske Pleso – Ski report – Ski alpin: coupe du monde messieurs à Hafjell – Saut à skis: coupe du monde à Vikersund – Cyclisme: Milan-San Remo – Handball: championnat du monde. 20.00 Saut à skis: résumé de la coupe du monde à Vikersund. 21.00 Equitation: GP de la Ville de Paris: sauts d'obstacles, en direct. 23.00 Boxe. 0.30-1.30 International Motorsport.

SUPER CHANNEL

5.30 The Mix. 6.30 Hello Austria, hello Vienna. 7.00 Super Shop. 7.30 CNBC Business Weekly. 8.00 ITN World News. 8.3nancial Times Reports. 9.00 Super Shop. 10.30 The Mix. 12.00 C & A Video Mix. 13.00 Youthquake. 13.30 Absolutely Live. 14.30 Talkin' Jazz. 15.30 The Travel Magazine. 16.00 Wild America. 16.30 Beyond Tomorrow. 17.00 Videofashion. 17.30 Close to the Edge. 18.30 The Image Bank. 19.00 Matinee at the Movies. 20.15 Private Buckaroo. Film. 21.30 Film Europe. 22.00 ITN World News. 22.30 High Aspirations. 23.00 Media Television. 23.30 Scene on Super. 0.00 Unknown World. Film. 2.00 China News Europe.

CNN

Informations 24 h sur 24 (News update) toutes les demi-heures. Et les rendez-vous: 7.30 Moneyline. 9.00 World Business this Week. 11.10 Larry King. 12.40 The International Correspondents. 14.10 The Big Story. 15.10 Healthweek. 15.40 Moneyweek. 16.10 Science and Technology Week. 16.40 Style with Elsa Klensch. 17.10 Showbiz this Week. 18.40 Evans and Novak. 19.00 World Business this Week. 19.40 Newsmaker Saturday. 20.10 Healthweek. 20.40 Style with Elsa Klensch. 21.10 Your Money. 21.40 The International Correspondents. 22.40 Funrewatch. 23.40 Newsmaker Saturday. 0.40 Pinnacle. 1.10 The Big Story. 3.10 Showbiz this Week.

MTV

8.00 Ski Weekend. 11.00 The Big Picture. 11.30 Yo! MTV Raps. 13.30 XPO. 14.00 Ski Weekend. 17.30 Week in Rock. 18.00 The Real World. 18.30 The Big Picture. 19.00 MTV's Braun European Top 20. 21.00 Saturday Night Live Vintage. 21.30 MTV Sports. 22.00 The Soul of MTV. 23.00 Partyzone: Après-ski Special. 1.00 Ski Weekend. 3.00-8.00 Night Videos.

RADIO SUISSE ROMANDE LA PREMIÈRE

Info pile toutes les heures (sauf à 13.00 et 18.00) et à 6.30, 7.30 et 8.30. Journaux entre 12.30-13.00, 18.00-19.00 et 22.30-22.40.

6.00 *Journal du matin. Par Yvan Frésard.* ***6.15*** *Météo Cointrin (1re diffusion).* ***6.30*** *Titres.* ***6.40*** *Bulletin routier.* ***6.57*** *A fleur de temps.* ***7.15*** *Météo Cointrin (2e diffusion).* ***7.30*** *Titres.* ***7.35*** *Tourisme week-end, par Liliane Perrin.* ***8.10*** *Revue de la presse romande.* ***8.30*** *Titres.* ***8.33*** *La chronique du samedi, par Francis Luisier.* ***8.45*** *BD bulles, par Georges Pop.* ***9.10*** *Les choses de la vie, par Xavier Bloch.* ***11.05*** *Le Kiosque à musique. Une émission de Jean-Claude Gigon et Jean-Claude Martin. En direct d'Yverdon, à l'occasion du 60e anniversaire de la société d'accordéonistes Aurore. Présentation: Jean-Claude Gigon.* ***12.30*** *Journal de midi.* ***12.40*** *Et pourtant... elle tourne.* ***13.00*** *Première lecture. Des auditeurs autour d'un écrivain.* ***14.05*** *Paroles et musiques. Dimension Top 40.* ***15.30*** *Paroles et musiques.* ***16.05*** *Les mots ont la parole.* ***17.05*** *Vivement dimanche! Par Patrick Ferla.* ***18.00*** *Journal du soir.* ***18.15*** *Journal des sports.* ***18.25*** *Revue de presse à 4.* ***18.35*** *Propos de table.* ***19.05*** *Sport-Première. Championnat de Suisse de hockey sur glace, ligue A. Animation: Frédéric Zamofing.* ***22.30*** *Journal de nuit.* ***22.40*** *Les cacahuètes salées. Par Bruno Durring. En direct du Festival de jazz de Cully.* ***0.05-6.00*** *Programme de nuit. Relais de la Télédiffusion ligne 6 (Light).*

ESPACE 2

Info pile à 6.00, 7.00, 8.00, 9.00, 10.00, 11.00, 12.00, 15.00, 17.00, 19.00, 20.00 et 24.00.

0.05 *Notturno. Dussek, Vranicky, Jirovec, Kozeluh, Stamic, Telemann, etc.* ***6.05*** *env. Initiales. Lecture, par Yaël Torelle.* ***6.50*** *Clé de voûte, par Bernadette Bitar.* ***7.30*** *Chroniques et nouvelles.* ***7.55*** *Le billet de Raphaël Pasquier.* ***8.10*** *Paraboles, par Bernadette Bitar.* ***8.50*** *Mémento.* ***9.05*** *Rue des artistes. De Jean-Claude Arnaudon.* ***11.30*** *Entrée public. De Jean-Michel Meyer.* ***13.00*** *Correspondances. De Jean Perret. Magazine culturel par les journalistes de Radio Canada, Radio-Télévision belge d'expression française, Radio France, France Culture et Espace 2.* ***13.30*** *Hebdo-rétro d'Yves Court. Mémoire de micro, archives radiophoniques.* ***14.00*** *Chorales. D'Andréanne Bussien. Z. Kodály, F. Liszt, B. Bartók.* ***15.05*** *Chemins de terre. De Jean-Marc Falcombello. Le village de Vaulion, son histoire et ses gens (1).* ***16.00*** *Musique populaire. Avec Valdo Sartori.* ***17.05*** *Démarge. De Jean-Marie Félix.* ***19.05*** *Correo español.* ***19.30*** *Rotocalco italiano.* ***20.05*** *A l'opéra, de Jean-Pierre Pastori. En différé du TML Opéra Lausanne: Le pirate, opéra en deux actes sur un livret de Felice Romani, d'après une légende de R.C. Maturin. Musique de Vincenzo Bellini.* ***23.30*** *env. Musiques de scène.* ***0.05-5.59*** *Notturno.*

Radio Rhône FM 104.3 103.6 102.8

6.00 *La Première de RSR.* ***9.00*** *Temps libre (Maggy). Bavardages, Bavard'jazz.* ***12.30*** *RSR 1.* ***13.00*** *Aphrodisiaque.* ***15.00*** *Rock'n'Rhône.* ***16.00*** *Le hit-parade des clubs.* ***18.00*** *Le journal de RSR 1.* ***18.30*** *Info Rhône soir.* ***18.45*** *Informations religieuses.* ***19.00*** *Magazine: Eveline Leclerc avec Vick Parker.* ***20.00*** *Sports et musiques.* ***22.00*** *Nocturnes (Roxane Décaillet).* ***24.00*** *Info pile + RSR 1.*

BAROMETRE

FERNGULLY. – «Magellan» (TSR, 17 heures) présente en avant-première «Ferngully», le premier dessin animé écolo produit par la Fox. Cette réalisation raconte les aventures de Zak et Crysta, une fée et un jeune bûcheron. Le duo brave tous les dangers pour sauver la forêt tropicale de la déforestation. Robin Williams et Christian Slater prêtent leurs voix aux animaux un peu allumés qui peuplent Ferngully. Le WWF se trouve associé à la sortie suisse de ce dessin animé. «Magellan» dévoile quelques séquences de l'opus en question et les secrets de sa fabrication. Une partie des bénéfices sera reversée pour financer des projets aidant à sauvegarder des forêts tropicales.

Une des créatures de «Ferngully». 20th Fox

CONCIERGE. – Avec «La concierge est dans l'escalier», TF1, 13 h 15, présente le énième reportage sur la disparition des pipelettes. Chaque année, le progès envoie 2000 personnages pittoresques au cimetière éléphantesque des loges d'antan.

DJIAN. – Dans «Repères» (France 3, 22 h 35), Elkabbach disserte avec l'écrivain Philippe Djian. L'auteur de «37,2 le matin» fuit, d'habitude, les caméras. Ce rendez-vous fait presque office de cas de figure.

MONSTRE. – La TSR et M6 nous rediffusent sans cesse les deux téléfilms du «Monstre de l'espace». Ces télésuites prennent la forme d'une brève série (huit épisodes sur M6 à 18 h 15) avec la même distribution: Joe Cortese et Maryam D'Abo, en ravissante extra-terrestre.

TSR
Samedi 20 à 20 h 40
Stanley et Iris
*

Stanley, pâtissier, ne sait ni lire ni écrire. Iris, veuve et mère de deux enfants, va l'initier aux joies de l'alphabétisme. Entre autres...
(Un film de Martin Ritt, avec Jane Fonda et Robert De Niro.) (Drame, Etats-Unis, 1989, 101'.)

TSR
Samedi 20 à 22 h 35
Brainstorm
**

Deux savants mettent au point une technologie qui fait vivre les émotions d'autrui. Pas celles des téléspectateurs face à cette sempiternelle rediffusion.
(Un film de Douglas Trumbull, avec Nathalie Wood et Christopher Walken.) (Science-fiction, Etats-Unis, 1982, 102'.)

France 2
Dimanche 21 à 23 h 35
Coup double
**

Deux vieux malfrats sortent de prison. Ils ne s'adaptent guère au monde moderne. Ils décident de récidiver le coup qui les avait mis en tôle.
(Un film de Jeff Kanew, avec Burt Lancaster et Kirk Douglas.) (Aventures, Etats-Unis, 1986, 103'.)

M6
Dimanche 21 à 20 h 50
Nadine
*

Nadine pose nue pour un photographe local. Prise de remords, elle décide de récupérer les clichés. Elle se retrouve face à un cadavre...
(Un film de Robert Benton, avec Kim Basinger et Jeff Bridges.) (Aventures, Etats-Unis, 1987, 85'.)

Arte
Dimanche 21 à 22 h 40
Aimez-vous Brahms?
**

Paula, décoratrice en vogue, se morfond dans sa solitude. L'approche de la quarantaine lui fait peur et son amant la délaisse.
(Un film d'Anatole Litvak, avec Ingrid Bergman et Yves Montand.) (Drame, Etats-Unis, 1961, 120'.)

TSR
Lundi 22 à 14 h 40
Les Pétroleuses
**

Franchie et sa bande prennent possession d'un ranch dans un champ pétrolifère. Tiens, pour une fois cette pellicule archiusée ne passe pas sur M6...
(Un film de Christian Jacque, avec Brigitte Bardot et Claudia Cardinale.) (Aventures, France, 1971, 91'.)

Arte
Lundi 22 à 20 h 40
Chronique des événements amoureux
**

En 1939, Witek souhaite suivre des études de médecine. Mais il tombe amoureux fou d'une fille de la grande bourgeoisie.
(Un film d'Andrzej Wajda, avec Paulina Mlynarska et Piotr Wawrzynczak.) (Drame, Pologne, 1986, 125'.)

Les films

TSR Lundi 22 à 20 h 15 ***

Le petit criminel

■ Doillon aime la jeunesse. Celle-ci rend son cinéma plus serein, tonique et positif. «Le jeune Werther», présenté cette année à Berlin, confirme l'aisance et la finesse du cinéma face aux troubles de l'adolescence dont il se montre solidaire. «Le petit criminel» décrit l'histoire simple d'un jeune à l'abandon. Un récit de banlieue ordinaire avec un garçon que l'on aime. Doillon trouve le déclic de son scénario dans un fait divers. «Une psychanalyste américaine évoquait le cas d'un mineur qui avait pris en otage un policier dans sa voiture avant d'être arrêté. Mais elle ne disait rien de ce qui s'était produit pendant que le garçon braquait. C'est à ce moment-là que j'ai essayé d'imaginer», explique Doillon. «Le petit criminel» se révèle une œuvre périlleuse, juste et sensible. Sobre, émouvant, Richard Anconina y tient un des rôles les plus beaux de sa carrière. Gérald Thommassin, le «petit criminel» du titre, se présente au casting sans savoir de quoi il s'agit, poussé par un éducateur cinéphile qui pensait que ce gosse devait intéresser Doillon. Le cinéaste l'a finement compris et capté. Grave et légère, sa direction offre à Thommassin le césar du meilleur espoir masculin. Dans sa deuxième partie, «Spécial cinéma» s'intéresse aux jeunes qui désirent devenir acteur. Un parcours ô combien semé d'embûches.
(Un film de Jacques Doillon, avec Gérald Thommassin, Richard Anconina et Clotilde Courau.) (Drame, France, 1990, 100'.) TSR

TSR
Mardi 23 à 20 h 10
A fond la fac
*

Thornton Melon rend visite à son fils Jason qui fréquente l'université. Il découvre que celui-ci veut abandonner ses études.
(Un film d'Alan Metter, avec Rodney Dangerfield et Salla Kellerman.) (Comédie, Etats-Unis, 1986, 96'.)

TF1
Mardi 23 à 20 h 45
L'as des as
**

Jo, entraîneur de l'équipe de boxe française, se voit confier la garde du jeune Simon Rosenblum. Il se retrouve avec toute la Gestapo sur le dos.
(Un film de Gérard Oury, avec Jean-Paul Belmondo et Marie-France Pisier.) (Aventures, France, 1982, 100'.)

France 2
Mardi 23 à 20 h 45
Viens chez moi...
***

... j'habite chez une copine. Michel Blanc dans le rôle d'un paumé sans-gêne et glandeur. Loin d'être un cadeau si vous le logez chez vous.
(Un film de Patrice Leconte, avec Michel Blanc et Bernard Giraudeau.) (Comédie, France, 1980, 95'.)

TSR
Mercredi 24 à 23 h 35
Yeelen
***

Devenu aveugle, Niamakoro entreprend un long parcours initiatique. «Nocturne», spécialisée en déprogrammation répétée, va-t-elle nous laisser ce superbe film?
(Un film de Souleymand Cissé, avec Issaika Jane et Aoua Sangare.) (Drame, Mali, 1987, 102'.)

TSR
Vendredi 26 à 20 h 40
Maxie
**

Jan et Nick s'installent dans un appartement ayant appartenu à Maxie, une comédienne des années trente. Peu à peu, Jan se prend pour Maxie.
(Un film de Paul Aaron, avec Glenn Close et Mandy Patinkin.) (Comédie, Etats-Unis, 1985, 95'.)

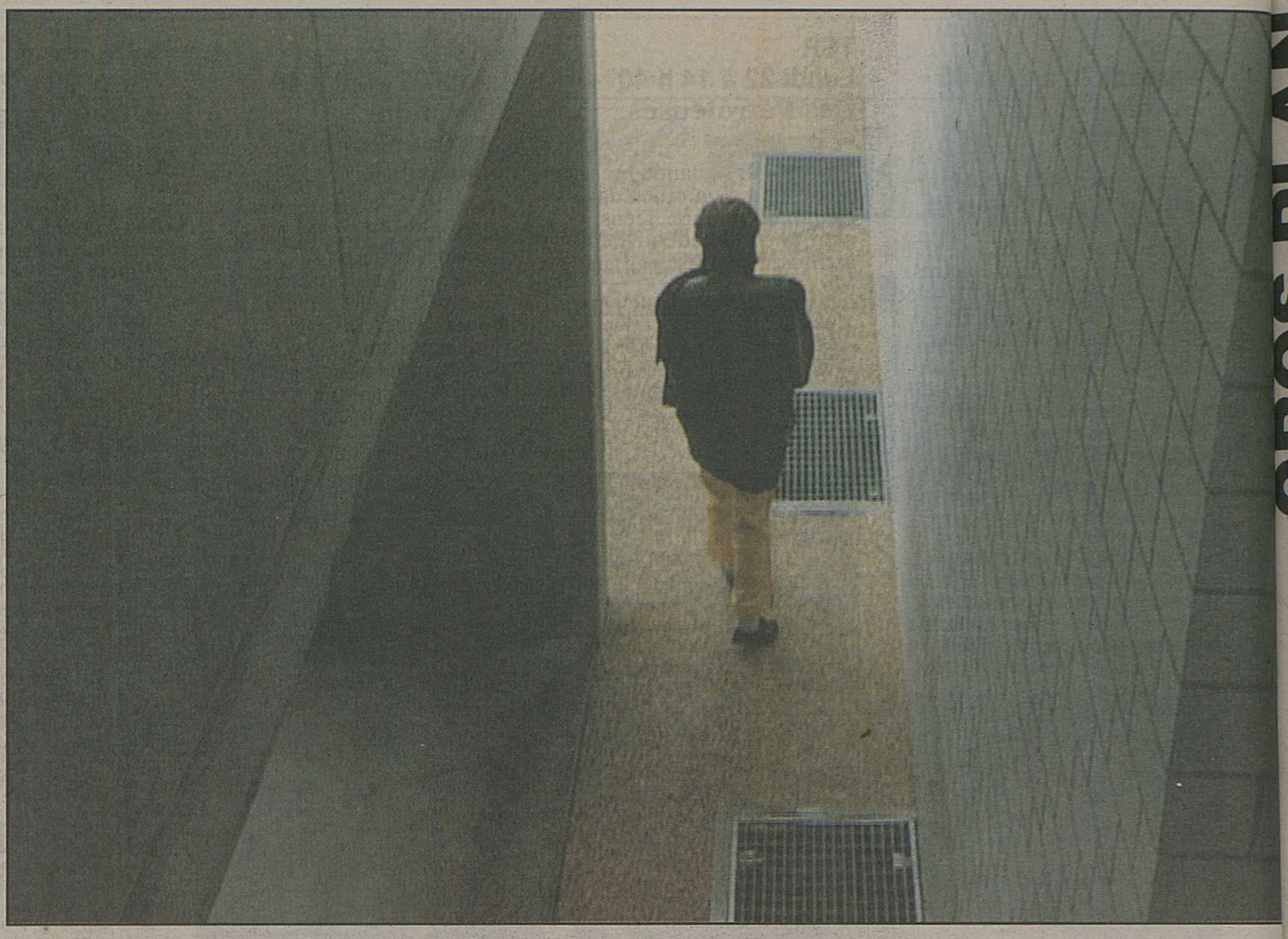

Un horizon quotidien qui se limite sans cesse à un horizon en béton.

TSR

TSR – JEUDI 25 MARS A 20 h 10 – TEMPS PRÉSENT

Une prison

■ A la Tuilière, seuls les chats peuvent s'échapper. De la cellule de leurs propriétaires. Le poil aérodynamique, les félins se glissent entre les jambes de la «matonne». Ils sautillent dans les couloirs, parfois interceptés quand les fugues dépassent le périmètre autorisé. «Ce petit compagnon, c'est quelque chose à elles, de vivant. Mais les chambres sont petites et il faut tout le temps leur courir après. Par moments, les petits animaux donnent plus de travail que les détenues», témoigne la gardienne Claudine Bays.

Dans cette prison sophistiquée pour femmes, basée à Morges, le moral butte contre des murs. Immaculés. L'espoir glisse le long de parois en verre. Sans un soupçon de tache. Le désespoir se mire dans les sols. Sans cesse lavés. Le carcéral clinique extermine la poussière. Et du même coup l'humanité par essence imparfaite.

Ici, «l'unité de vie» se compose par modules de sept cellules. Lieu de relative intimité que les gardiennes, diligentes et gantées, fouillent régulièrement. Lettres et paquets passent aussi par une inspection très zélée. En cas d'infraction au règlement, comme le trafic de drogue, la fautive passe huit jours au cachot. A l'atelier, les prisonnières laborieuses perçoivent un salaire horaire oscillant entre 3 fr. 70 et 4 fr. 10. La Tuilière ne veut pas des pensionnaires oisives. Elle leur arrange un agenda blindé. «Cela ressemble beaucoup à l'école, on nous traite comme des gamins. Lever, 7 heures, 8 heures moins le quart, travail, 9 heures, récréation, 10 h 45, promenade, 11 h 30.... vous voulez que je continue?» questionne une intervenante.

Mises au coin de la société, certaines oublient les notions de responsabilisation. Le cafard, la déprime s'écrasent à coup de médicaments. «Il y a une très forte demande. Aussi parce que la prison accueille beaucoup de toxicomanes. C'est un lieu où l'on régresse, on se remplit de médicaments autant que d'autres choses. Les femmes ont beaucoup plus de peine à gérer leur temps pénitentiaire que les hommes», commente le médecin de l'établissement, Bruno Gravier. «Je m'endors sur ma souffrance, ici, c'est notre accompagnatrice», explique celle-ci. «Il y a la souffrance d'être séparé de sa famille, de son enfant à l'extérieur. On a tous nos problèmes, mais depuis sept mois que je suis là, on n'en parle pas», reprend celle-là.

Depuis son poste de commande, le gardien Pierre-Henri Perusset dirige une batterie de Mickey inquisiteurs (les

Les toxicomanes accumulent souvent les séjours en prison. Keystone

«J'étais révoltée de me retrouver dans ce trou contre nature. Je ne voyais pas où était l'enseignement.»

TSR

propre en ordre

caméras surmontées par deux oreilles-projecteurs leur ressemblent beaucoup...). Il prend aussi les appels téléphoniques internes du genre «adieu ma biche!». «Ils essaient toutes les combines pour qu'on s'occupe d'eux», grogne-t-il, ignorant leur entité féminine. Pourtant, un salon de beauté existe où les prisonnières s'entretiennent physiquement. «Elles participent aux frais», précise aussitôt Danièle Steimann, autre «matonne».

Claudine Bays entreprend une autre approche. «J'essaie de leur faire comprendre que je suis un être humain, ouvert aux discussions. J'apprends à les apprécier tout en les respectant», précise la gardienne qui attend un réflexe semblable en retour. Le directeur de la Tuilière, Gérard Ramel, espère «qu'elles sortent éventuellement moins mauvaises qu'elles ne l'étaient en rentrant». Plus tard, il ajoute qu'en dix ans, certaines filles sont revenues quatre ou cinq fois derrière les barreaux. «C'est un échec jusqu'à un certain point. Comment voulez-vous réinsérer des gens qui ne l'ont jamais été?»

«On nous fait beaucoup de blablas mais je ne sais pas dans quelle mesure on nous aide», tranche cette détenue.

Joël Cerutti

«Plus on enferme quelqu'un, plus cette personne est appelée à la révolte.» TSR

** Dimanche 21 mars **

TSR

7.35 Tao Tao
Le grand mariage.
8.00 Capitaine Fox!
9.10 Tintin
L'oreille cassée (2 et fin).
9.35 Le trésor des templiers
La croix et la bannière.

TSI
9.40 Victor (23/25). Cours de langue.

10.00 Messe
Transmise en direct de l'église San Lorenzo de Ligornetto.

DRS
10.50-12.00 Ski alpin. Coupe du monde. Super-G messieurs.
Commentaire: Jacques Deschenaux.
En direct de Kvitfjell.

11.05 Tell quel
L'argent de poche.
11.30 Table ouverte
Partage du travail: utopie et réalisme?
12.45 TJ-midi

13.10
Pas de problème

Pas de problème!, un slogan optimiste pour un nouveau rendez-vous qui se veut convivial, pratique, débrouillard et familial. Chaque semaine, une famille de Suisse romande sera la vedette de l'émission. On fait connaissance autour de la table et à travers un minireportage en situation: la famille filmée dans son propre cadre de vie, sa ville, sa maison, son voisinage... Les thèmes de l'émission vont ainsi varier en fonction de chaque famille invitée.

14.00 MacGyver
Assassin sous contrat.
MacGyver livre une course contre la montre pour capturer un tueur professionnel qui a accepté la mission d'éliminer un archevêque par n'importe quel moyen.
14.50 Beverly Hills
Une boule dans la gorge.
C'est la rentrée scolaire. Tout le monde s'amuse, sauf Kelly. Elle ne sait où elle en est dans ses sentiments pour Dylan.

15.35
Patinage artistique

Championnats du monde. Gala.
Commentaire: Bernard Heimo. En différé de Prague.
16.40 Desperado
2/5. En route vers la potence.
Le cow-boy Duell McCall est libéré de prison par le riche et dangereux Slaten. En échange, il doit retrouver Rachel, la fille de Slaten.
18.10 Racines
Conversions par satellite.
Débat contradictoire autour de la campagne d'évangélisation de Billy Graham, relayée dans 800 villes d'Europe dont la Cité de Calvin.
18.30 Fans de sport
Ski alpin: coupe du monde. Super-G messieurs à Kvitfjell. **Hockey sur glace:** championnat de Suisse. **Football:** coupe de Suisse: 16e de finale. **Motocyclisme:** portrait de Luca Cadalora. **Football international.**
19.30 TJ-soir
20.10 Météo.
20.20 Double 6
21.15 L'inspecteur Derrick
La femme d'un meurtrier.
22.20 TJ-nuit
22.25 Elections législatives françaises
23.20 Top chrono
23.30 Le fond de la corbeille (R)
23.45 Table ouverte (R)
1.00 Bulletin du télétexte

TF1

5.10 Les aventures du jeune Patrick Pacard
4/6. Série.
6.00 Passion
Série.
6.30 Club minizigzag
7.10 Club Dorothée vacances
8.00 Le Disney club
Dessins animés: Pluto et le bourdon. Tic et Tac. Le grand vert. Super Baloo. Quand les pirates s'en mêlent. Winnie l'ourson. Un après-midi de chien. Reportages: Le jet pocket. Myster Mask: L'affaire du petit poussin poisseux. Jeu.
10.25 Auto-moto
Salon de Genève, par Christian Van Ryswyck. Rallye du Portugal, par Christian Vella. L'actualité en F1.
11.05 Téléfoot
Reflets de la 29e journée du championnat de France D1 et D2. Retour sur les coupes d'Europe. Morceaux choisis. Le Top buts.
11.55 Millionnaire
12.20 Le juste prix
Jeu animé par Philippe Risoli, avec Jean-Pierre Descombes.
12.50 A vrai dire
13.00 Journal
13.20 Rick Hunter, inspecteur de choc
La confession.
Un homme sort de prison après vingt ans de détention. Il n'a plus qu'une idée: retrouver ses complices.
14.15 Perry Mason
Meurtre en direct.
Un acteur tombe amoureux de sa partenaire. Quand il apprend que cette dernière dîne avec un présentateur de la télévision, il provoque un scandale.

15.50
Starsky et Hutch

Tueur de flic.
Une fusillade éclate entre bandits et policiers dans le magasin d'un bijoutier. L'épouse d'un agent secret reçoit une balle perdue.
16.45 Rire en boîte et boîte en rire
16.55 Disney parade
Le chevalier lumière.
Un jeune virtuose en arts martiaux s'associe avec un vieux policier que l'on a désigné comme son tuteur légal.
17.55 Côté enfants
18.00 Des millions de copains
Alerte à Malibu.
Aux alentours de Santa Monica, on signale trois morts suspectes qui semblent liées à la construction d'un palace.
18.55 Journal des courses
Résultats du tiercé, quarté+, quinté+.

19.00
Soirée des législatives

Présentation.
19.10 Journal – Météo.
19.40 Législatives (suite), présentées par Robert Namias et Patrick Poivre d'Arvor. Commentaires politiques: Gérard Carreyrou. Estimations et analyses: Jérôme Jaffré. Anne Sinclair recueille les premières interviews des principaux leaders politiques. La synthèse des résultats par Jean-Pierre Pernaut. Claire Chazal reçoit les invités du monde des arts.
0.00 Chocolat
100' – France – 1987.
Film de Claire Denis. Avec: Isaac de Bankolé, Giulia Boschi, François Cluzet, Cécile Ducasse, Mireille Perrier.
1.50 Le vidéo club
2.05 Concert lyrique à Lausanne
3.40 Un cas pour deux (R)
4.30 Symphorien (R)
4.55 Histoires naturelles (R)

France 2

5.55 Chevaux (R)
6.15 Animalia (R)
7.00 Debout les petits bouts
8.45 Connaître l'Islam
9.15 Emission israélite
9.30 Orthodoxie
10.00 Présence protestante
10.30 Le jour du Seigneur
11.00 Messe
Célébrée en l'église Saint-Lucien à La Courneuve.
12.00 Les trains
L'Egypte.
13.00 Le journal – Météo
13.20 Dimanche Martin
Le monde est à vous.
14.55 Mission casse-cou
Tequila.
15.45 Dimanche Martin
L'école des fans.
Invité: Enrico Macias.
16.35 Ainsi font, font, font
17.25 L'odyssée sous-marine de l'équipe Cousteau
L'énigme du Britannic.
18.25 Flash info
18.30 Stade 2
19.30 Présentation de la soirée électorale
19.40 Flash info

19.45
Soirée électorale

Présenté par Paul Amar. Commentaires: Arlette Chabot, Alain Duhamel, Albert du Roy, Pierre Giacometti.
20.00 Les premières estimations BVA/France 2/Europe 1/Paris-Match, les analyses avec les chroniqueurs politiques de France 2 et Europe 1, les réactions des personnalités politiques présentes sur le plateau. En direct d'une trentaine de points répartis à travers la France, les commentaires et les résultats notamment dans les circonscriptions de Bordeaux, Lille, Lyon, Nice, Nantes, Strasbourg, Toulouse et les réactions des leaders politiques depuis le siège de leur parti. **22.00** Le grand débat confrontera les représentants des diverses formations politiques au niveau national.
23.35 Coup double
105' – USA – 1986.
Film de Jeff Kanew. Avec: Burt Lancaster, Kirk Douglas.
1.15 Journal – Météo
1.35 Le dernier Far West
2.25 Frou-frou (R)
3.20 Les gens du fleuve
4.20 24 heures d'infos
4.35 Stade 2 (R)

France 3

7.30 Bonjour les petits loups
10.30 Mascarines
11.00 Musicales
12.00 Le 12-13
12.30 Editions régionales.
12.45 Journal
13.00 D'un soleil à l'autre
La forêt japonaise.
13.30 Echec et meurtre
Téléfilm de C. Mark Cullingham. Avec: Carter Matthews, Jennifer Ashford, Russell Blake.
15.05 Sports 3 dimanche
15.05 Jumping international de Bercy. Le Grand Prix Volvo. **15.15** Tiercé. **15.30** Jumping (suite). Le Grand Prix Volvo (suite). **16.00** Masters de la perche à Grenoble. La légende de Louison Bobet.
17.30 Les Simpson
Un clown à l'ombre.
18.00 Jamais sans mon livre
Chroniques de Jean Teulé avec ses Portraits de fous de lecture et d'écriture; Bertrand Renard et Le guide des guides; Marie Colmant et sa revue de presse Le livre n'est pas mort, il bouge encore.
Invités: Roland Topor pour Pense-bêtes (Ed. Cherche-Midi); Massin pour La lettre et l'image (Ed. Gallimard); les critiques Mathieu Lindon (journaliste à Libération) pour L'un des nôtres de Willa Cather (Ed. Rivages); Mon Antonia de Willa Cather (Ed. Deuxtemps-Tierce); Jean-Louis Ezine (journaliste au Nouvel Observateur) pour Le contraire du coton de Jean-Baptiste Harang (Ed. Grasset).
19.00 Le 19-20
20.15 Soirée élections législatives
Régions, premier tour.

20.30
Super-bêtisier

21.25 Edition nationale
21.30-0.30 Soirée élections législatives
Régions, premier tour. Résultats, analyses et débats.
23.00 Premier tour. Derniers résultats, analyses et débats.

Coup double – France 2 – Dimanche 21 mars – 23 h 35.

** Dimanche 21 mars **

DRS

9.00 Reihen-Programm
10.00 Gespräche fürs Leben
10.50 Ski: Weltcup
Super-G Herren. Direkt aus Kvitfjell.
12.00 Joseph Haydn
Cellokonzert in D-Dur.
12.30 Das Sonntagsinterview
13.00 Sport aktuell (W)
13.45 Telesguard (W)
14.00 Tagesschau
14.05 Parker Lewis – Der Coole von der Schule (18)
14.30 Die plötzliche Einsamkeit des Konrad Steiner
97' – Schweiz – 1976.
Spielfilm von Kurt Gloor. Mit Sigfrit Steiner, Silvia Jost, Ettore Cella, Alfred Rasser, Felix Klee, Helmut Förnbacher.
16.06 Tagesschau
16.10 Entdecken+Erleben
Holi – Karneval der Farben.
16.55 ca. **Sport**
Fussball: Schweizer-Cup.
17.25 Gutenacht-Geschichte
17.35 Tagesschau
17.40 Kultur
18.30 Sportpanorama
19.30 Tagesschau
19.55 Wahlen in Frankreich
20.15 Verstehen Sie Spass?
21.50 Tagesschau
22.15 Film top
22.40 The Scapino Ballet Amsterdam: Pulcinella
23.20 Das Sonntagsinterview
23.50 ca. **Nachtbulletin**

TSI

6.30 Textvision
8.00 Per i bambini
8.25 Pingu
8.30 Peripicchioli
9.00 Bigbox
9.30 Victor
9.45 Calimero
10.00 Santa messa
11.00 Musica & musica
11.30 Telesettimanale
12.00 Teleopinioni
13.00 TG tredici
13.10 Sempre di domenica
In sommario: Finalissima di in fila per quattro – In fila per quattro (tre manches) – La voce nella tempesta cime tempestose. Film – Swildlife -Una famiglia americana. Telefilm.
17.55 Notizie sportive
18.00 Natura amica
18.30 La parola del Signore
18.45 A conti fatti
19.00 Domenica sportiva
19.45 Il quotidiano
20.00 Telegiornale
20.30 La montagna dei diamanti
22.20 Ordine e disordine
23.10 TG sera
23.20 Week-end sport
23.30 Teleopinioni
0.30 Musica & musica
La danza nel XX secolo. New York City Ballet.
1.05-1.10 Textvision

M6

5.45 Culture club
6.10 Culture rock (R)
6.35 Fréquenstar
7.30 Boulevard des clips
8.05 Culture rock (R)
8.30 Affaire d'escrocs
Téléfilm de Sigi Rothemund.
Thomas Winter, directeur d'une galerie d'art, disparaît à bord de son avion personnel.
10.15 Ciné 6
10.35 La tête de l'emploi
11.05 Turbo (R)
11.50 Spécial mode 6
12.20 Ma sorcière bien-aimée (R)
12.55 O'Hara
Lovie.
13.50 Cosmos 1999
Cerveau spatial.
14.45 Soko, brigade des stups
La souris grise.
15.40 Fréquenstar
16.35 Flash-back
17.05 L'exilé
Meurtre S.A.
17.50 Clair de lune
Instinct de meurtre.
18.55 Tonnerre mécanique
Deborah.
19.54 6 minutes
Spécial élections législatives.
20.00 Cosby show
La fête des pères.
20.35 Spécial élections législatives
20.45 Sport 6

20.50
Nadine
85' – USA – 1987.
Film de Robert Benton. Avec: Kim Basinger, Jeff Bridges, Rip Torn.

22.30 Spécial élections législatives
23.00 La femme flambée
100' – All. – 1983.
Film de Robert Van Ackeren. Avec: Gudrun Landgrebe, Mathieu Carrière.
Une jeune bourgeoise trouve l'indépendance en devenant call-girl.
0.45 6 minutes
Spécial élections législatives.
0.55 Nouba (R)
1.20 Sport 6 (R)
1.25 Boulevard des clips
2.00 Documentaires
4.15 La tête de l'emploi (R)

ARTE

19.00 Trois étoiles
6/13. Série.
19.30 Megamix
20.30 8½ journal

20.40
Die zweite Heimat – La seconde patrie

20.50
Les enfants de Kennedy
6/13. Chronique d'Edgar Reitz. Avec: Michael Schönborn, Henry Arnold, Salome Kammer, Anke Sevenich.
Comment Alex, l'éternel philosophe, apprend la nouvelle de la mort de John F. Kennedy. Comment Mme Cerphal fait abattre un cerisier. Comment Hermann lutte contre les fantasmes d'Helga. Comment Clarissa se refuse à mettre au monde un enfant qui aurait deux pères. Comment les jeunes cinéastes se disputent, comment Hermann rencontre Schnüsschen.

22.35 8½ journal

22.40-0.50
Aimez-vous Brahms?
120' – USA – 1961.
Film d'Anatole Litvak. Avec: Ingrid Bergman, Yves Montand, Anthony Perkins.

Pas de problème – TSR – Dimanche 21 mars 13 h 10. Blondel-TSR

TV5 EUROPE

6.00 Télétourisme (R)
6.30 Oxygène (R)
7.00 Dossiers justice (R)
7.20 Corps accord
7.40 F comme français: Méthode Victor No 12
8.00 Journal canadien
8.25 Flash TV5
8.30 Les Babibouchettes
9.00 Envoyé spécial (R)
10.15 Planète musique
Musique de chambre. 10.40 Symphonie N° 8 de Beethoven.
11.55 Flash TV5
12.00 Référence
12.30 Carrefours
12.45 Journal suisse
13.15 L'école des fans
14.00 Trente millions d'amis
14.30 Faut pas rêver (R)
15.30 Montagne
16.00 Journal TV5
16.10 Correspondance (R)
16.15 Le monde est à vous
18.00 Bon week-end
18.30 Journal TV5 et météo
19.00 Reportages
19.30 Soirée élections législatives françaises
23.35 Grand écran
0.15 Le divan
0.45 L'heure de vérité
1.50 Référence (R)
2.30 Envoyé spécial (R)
3.40 Le monde est à vous (R)
5.15 Planète musique (R)

CANAL PLUS

7.00 ★Le journal du cinéma. 7.25 Décode pas Bunny. 8.20 Les animaux superstars: serpents. 8.40 Les splendeurs de la mer de Cortez. 9.30 Danse avec les loups. Avec: Kevin Costner, Mary McDonnell. 12.30 ★Flash info. 12.35 ★Télés dimanche. 13.30 ★La semaine des guignols. 14.00 Antoine Rives, le juge du terrorisme: l'affaire Kamel Benami. Avec: Jacques Weber, Jean-Pierre Bisson. 15.25 Vanessa: L'album. 16.15 Danse avec les loups: dans les coulisses avec Kevin Costner. 16.40 Y a-t-il un pilote parmi les dauphins? 17.05 Les nouveaux. 18.00 Promenades d'été. Avec: Valérie Stroh, Michael Vartan. 19.25 ★Flash info. 19.30 ★Ça cartoon. 20.00 ★Flash info. 20.02 ★Ça cartoon (suite). 20.20 ★Dis, Jérôme...? 20.25 ★Flash info. 20.30 ★Le journal du cinéma. 20.35 J'embrasse pas. Avec: Philippe Noiret, Manuel Blanc. 22.25 Flash info. 22.35 L'équipe du dimanche. 22.45 Football: Lens-PSG, en différé. 0.35 Boxe: Prince Charles Williams-Henry Maske. 1.20-3.00 Le dernier des Vikings. Avec Cameron Mitchell.
TCR

TÉLÉCINÉ

8.40 ★Ciné-jeu. 8.45 Jeunesse. 9.45 ★Mélanésie, autre planète habitée (2). 10.05 ★Cinéma scoop – avant-première. 10.35 ★TCRire. 11.00 Indiscret. Film de Stanley Donen. Avec: Cary Grant, Ingrid Bergman. 12.45 Evénement: Bokassa 1er, échos d'un sombre empire. Documentaire de Werner Herzog. 14.30 ★Cinéma scoop -avant-première. 14.55 Diên Biên Phu. Film de Pierre Schoendoerffer. 17.05 ★Détente. 17.30 ★Ciné-jeu. 17.40 L'ibis rouge. Avec: Michel Simon, Michel Serrault. 18.55 ★Auto magazine: Club Bugatti. 19.00 ★Ciné-jeu. 19.05 ★Ciné-journal suisse. 19.10 ★TCRire. 19.35 Feuilleton. 20.00 ★TCRire. 20.05 ★Ciné-jeu. 20.10 Sunburn. Film de Richard C. Sarafian. Avec: Farrah Fawcett, Joan Collins. 21.45 ★Détente. 22.10 ★Ciné-jeu. 22.15 ★Ciné-journal suisse. 22.20 Strictement personnel. Film de Pierre Jolivet. Avec: Pierre Arditi, Maurice Baquet. 23.55-1.20 Avalanche. Avec: Rock Hudson, Mia Farrow.

★Emissions non codées

ARD ALLEMAGNE 1

8.35 Disney Club. 10.00 Zurück zu Gott. 10.30 Europäische Profile. 11.00 Kopfball. 11.30 Die Sendung mit der Maus. 12.00 Presseclub. 12.45 Tagesschau. 13.15 Dance Theatre of Harlem. 13.45 Als die Tiere den Wald verliessen (12). 14.15 Moskito. 15.00 Tagesschau. 15.05 ARD-Sport extra. 17.00 ARD-Ratgeber. 17.30 Seelenfang per Satellit. 18.00 Tagesschau. 18.10 Sportschau. 18.40 Lindenstrasse. 19.10 Weltspiegel. 19.50 Sportschau-Telegramm. 20.00 Tagesschau. 20.15 Verstehen Sie Spass? 21.45 Kulturreport. 22.15 Tagesthemen. 22.30 Countdown. 23.30 Hundert Meisterwerke. 23.40 Schwarzer Lohn und weisse Weste. 0.55 Splash – Jungfrau am Haken. Spielfilm. 2.40-2.45 Z.E.N.

ZDF ALLEMAGNE 2

8.37 Musik-Zeit. 9.15 Zur Zeit. 9.30 Katholischer Gottesdienst. 10.15 Matinee. 12.00 Das Sonntagskonzert. 12.47 Blickpunkt. 13.15 Damals. 13.30 Siebenstein. 13.55 Memory. 14.15 Karfunkel. 14.45 Tarzan. 15.15 Er – Sie – es. 16.55 Aktion 240 – Der grosse Preis. 17.00 Heute. 17.05 Die Sport-Reportage. 18.15 Adieu – Jesus. 19.00 Heute. 19.10 Bonn direkt. 19.30 Das letzte U-Boot. 21.10 Wunderbare Welt. 21.55 Heute. 22.05 Sport am Sonntag. 22.10 Cézanne in Tübingen. 22.4rocops. 23.30 Persönliche Noten. Musik in Frankreich. 0.15 Heute. 0.20-2.00 Hecate - Worte kommen meist zu spät. Spielfilm von Daniel Schmid.

SWF ALLEMAGNE 3

7.55 Denkanstösse. 8.00 Avec plaisir (11). 8.30-11.30 Jugendprogramm. 11.30 Tele-Akademie. 12.15 Amerika heute. 13.00 Ihre Heimat – unsere Heimat. 14.00 Marienhof (48). 14.50 Ping-Pong. 15.30 Der Aralsee. 16.00 Wodaabe – Die Hirten der Sonne. 16.45 Eisenbahnromantik. 17.15 Stalin (3). 18.00 Landesschau -Kultur. 18.30 Treffpunkt. 19.00 Die Deutsche Schlagerparade (56). 19.45 Heiter bis ulkig (4). 20.15 Reisewege zur Kunst. 21.00 Nachrichten. 21.05 Sonde (3/93). 21.50 Sport im Dritten. 22.45 Wortwechsel. 23.30 Das Einwanderungsland. 0.40 Schlussnachrichten. 0.45 Non-Stop-Fernsehen.

** Dimanche 21 mars **

ORF AUTRICHE

6.00 Text-Aktuell. 9.00 Zeit im Bild. 9.05 Achtung Kultur. 9.30 Kultur-Frühstück. 10.15 Universum. 11.00 Pressestunde. 12.00 Wochenschau. 12.30 Alles Alltag. 13.00 Zeit im Bild. 13.10 Augen-Blicke im Tierverhalten (5). 13.40 Die merkwürdigen Abenteuer des Mr. Topper. Komödie. 15.05 Die Schönheiten Böhmens. 15.30 Unternehmen Octopus. 15.55 7×ich und du. 16.10 Tiny Toon Abenteuer. 16.35 Countdown. 17.00 Mini-Zib am Sonntag. 17.10 Beverly Hills 90210. 18.05 X-Large Reportage. 18.30 Freunde fürs Leben. 19.15 Lotto 6 aus 45 mit Joker. 19.30 Zeit im Bild. 19.48 Sport. 20.15 Das letzte U-Boot. 21.55 Die Stimme des Islam. 22.00 Sport. 22.35 Frankreich hat die Wahl. 23.00 Haus Herzenstod. 1.05 Ausklang. 1.35 Text-Aktuell. 1.40-1.50 ca. 1000 Meisterwerke.

RTL PLUS

6.00-11.00 Kinderprogramm. 11.00 Zurück in die Vergangenheit. 12.00 Tropical Heat. 13.00 Mein Vater ist ein Ausserirdischer. 13.30 Der Retorten-Goliath. Komödie. 15.45 Der rote Blitz. 16.45 Die Jäger der goldenen Göttin. Abenteuerfilm. 18.45 RTL aktuell. 19.10 Ein Tag wie kein anderer. 20.15 Tut er's oder tut er es nicht. 21.55 Spiegel TV. 22.40 Prime Time – Spätausgabe. 23.00 Playboy's Love and Sex Test. 23.30 Liebesstunden. 0.00 Kanal 4 – Time Code. 0.35 Mein Vater ist ein Ausserirdischer. 1.00 Eine schrecklich nette Familie. 1.30 Wer ist hier der Boss? 2.00 Hans Meiser. 3.00 Explosiv -Das Magazin. 3.25 Mord ist ihr Hobby. 4.15 Gute Zeiten, schlechte Zeiten. 5.10 Elf 99.

TVE

8.00 Informativo matinal. 9.00 Diálogos con la música. 9.30 Un, dos, tres... 12.00 Area reservada. 13.00 Area deportiva. 15.0lediario 1. 15.30 Cine paraíso. 17.00 Fanático. 17.30 Al filo de lo imposible. 18.00 La vida es juego. 19.00 El hombre y la tierra. 19.30 Los libros. 20.30 Una hija más. 21.00 Telediario 2. 21.30 Domingo cine. 23.00 Area deportiva. 23.30 Días de cine. 0.00-1.00 Telediario internacional.

RAI ITALIE 1

6.00 Dadaumpa. 7.40 Il mondo di Quark. 8.30 La banda dello Zecchino. 10.00 Linea verde. 10.55 Santa Messa. 11.55 Parola e vita: le notizie. 12.15 Linea verde. 13.30 TG1. 14.00 Toto-TV Radiocorriere. Gioco. 14.15 Domenica in. 15.50 Cambio di campo. Il Campionato di calcio al 45° minuto. 16.00 Domenica in. 16.50 Il Campionato di calcio al 90° minuto. 17.00 Domenica in. 18.00 TG1. 18.10 Calcio: 90° minuto. 18.40 Domenica in. 19.50 Che tempo fa. 20.00 TG1. 20.30 TG1 sport. 20.40 Un commissario a Roma. Telefilm con Nino Manfredi e Françoise Fabian. 21.45 Tocca a noi. 22.30 La domenica sportiva. 23.20 TG1. 23.25 DS – Tempi supplementari. 0.00 TG1 – Che tempo fa. 0.30 Notte rock. 1.20 Cannery Row. Film con Nick Nolte e Debra Winger. 3.20 L'agguato. Film con Giuliano Gemma e Amparo Munoz. 4.45 Divertimenti.

EUROSPORT

8.30 Dimanche direct: ski nordique: coupe du monde – Trans World Sport – Ski alpin: coupe du monde messieurs à Kvitfjell – Saut à skis: coupe du monde – Equitation: coupe du monde de sauts d'obstacles – Gymnastique. 20.00 Saut à skis: résumé de la coupe du monde à Vikersund. 21.00 Ski nordique: résumé de la coupe du monde. 22.00 Equitation: résumé de la coupe du monde. 0.00-1.30 Boxe.

SUPER CHANNEL

5.30 The Mix. 6.00 Hello Austria, hello Vienna. 6.30 Super Shop. 8.00 ITN World News. 8.30 Thailand Panorama. 9.00 Kenneth Copeland. 9.30 The Mix. 10.00 This is your day. 10.30 Super Shop. 11.00 Hour of Power. 12.00 Super Shop. 13.00 Charisma TV. 13.30 E.R.F. 14.00 The Mix. 14.30 Close to the Edge. 15.30 Talkin' Jazz. 16.30 Gillette Sports Special. 17.00 Documentary. 17.30 Environmental Magazine. 18.30 West of Moscow. 19.00 Financial Times Reports. 19.30 European Magazines. 20.00 Portrait of a Hitman. Film. 22.00 ITN World News. 22.30 Série Noire Double Bill. 23.30 High Aspirations. 0.00 Talkin' Jazz. 1.00 The Mix. 2.00 China News Europe.

CNN

Informations 24 h sur 24 (News update) toutes les demi-heures. Et les rendez-vous: 7.10 Moneyweek. 7.40 Healthweek. 8.10 Showbiz this Week. 8.40 Science and Technology Week. 9.40 The Big Story. 10.10 Pinnacle. 10.30 World Business this Week. 11.15 Larry King Weekend. 12.10 Showbiz this Week. 12.40 Style. 13.30 Inside Business. 14.40 Evans and Novak. 15.40 Your Money. 16.10 On the Menu. 16.40 Newsmaker Sunday. 17.10 CNN Travel Guide. 18.00 World Business this Week. 18.40 International Correspondents. 19.10 Futurewatch. 19.40 Moneyweek. 20.00 The Week in Review. 21.00 CNN World Report.

MTV

8.00 Ski Weekend. 11.00 Week in Rock. 11.30 MTV's Braun European Top 20. 13.30 XPO with Kristiane Backer. 14.00 The Big Picture. 14.30 Ski Weekend. 18.30 Week in Rock. 19.00 MTV's US Top 20 Video Countdown. 21.00 120 Minutes. 23.00 XPO. 23.30 Headbanger's Ball. 1.00 Pure Cult Special. 2.00 VJ Kristiane Backer. 3.00-7.00 Night Videos.

RADIO SUISSE ROMANDE LA PREMIÈRE

Info pile toutes les heures (sauf à 13.00 et 18.00) et à 6.30, 7.30 et 8.30. Journaux entre 12.30-13.00, 18.00-19.00 et 22.30-22.40.

6.00 *Le journal du dimanche. Production et présentation: Jean-Claude Gigon.* ***6.23*** *Bulletin routier.* ***6.30*** *Titres.* ***6.35*** *Campagne.* ***6.50*** *Histoires naturelles.* ***7.19*** *Huile et vinaigre (Billet d'humeur).* ***7.22*** *Salut l'accordéoniste, 1re partie. Par Michel et Claude Geney.* ***7.30*** *Titres.* ***7.32*** *Salut l'accordéoniste, 2e partie.* ***7.37*** *Le bonjour de Monsieur Jardinier.* ***7.50*** *Pronostics PMU.* ***7.59*** *Monsieur Jardinier.* ***8.10*** *env. Revue de presse.* ***8.23*** *Monsieur Jardinier: courrier.* ***8.30*** *Titres.* ***8.32*** *Monsieur Jardinier: chronique et téléphones. FM.* ***9.10*** *Brunch, par Jean-Charles Simon. En direct du Ciné Qua Non à Lausanne.* ***9.10*** *5 sur 7.* ***Dès 10.05*** *Revue de presse. Livres, Média.* ***11.05*** *Ecoutons la TV. OM.* ***11.05-12.00*** *Bleu ciel. FM+OM+ Télédiffusion ligne 2.* ***12.05*** *Brunch (suite). En direct du Ciné Qua Non à Lausanne.* ***12.05*** *Voyage dans le temps.* ***12.30*** *Journal de midi.* ***12.40*** *Tribune de Première.* ***13.00*** *Quand, pourquoi, comment? Une émission historique de Bernard Nicod.* ***13.30*** *Paroles et musiques. Production: Francis Parel. Sous les dimanches, les plages...* ***14.05*** *Le film du dimanche. Les falaises de Barferen.* ***15.05*** *Parlez-nous musique.* ***16.05*** *Embarquement immédiat.* ***17.05*** *Café du Commerce. Par Jean-Claude Gigon.* ***18.00*** *Journal du soir.* ***18.15*** *Journal des sports.* ***19.05*** *Prélude. Un divertissement classique présenté par Robert Burnier.* ***20.05*** *Migrations. Présence étrangère en Suisse. Par Monique Pieri.* ***21.05*** *Les rois du vert-de-gris.* ***22.05*** *Tribune de Première.* ***22.30*** *Journal de nuit.* ***23.05*** *Et pourtant... elle tourne.* ***23.30*** *Quand, pourquoi, comment?* ***0.05-6.00*** *Programme de nuit.*

ESPACE 2

Info pile à 6.00, 7.00, 8.00, 9.00, 11.00, 12.00, 16.00, 17.00, 19.00, 20.00, 22.30 et 24.00

0.05 *Notturno.* ***6.05*** *env. Initiales. Mémento et chroniques.* ***6.50*** *Clé de voûte.* ***8.30*** *Sources, par Jean Nicole. OUC 2+OM* ***9.10*** *Messe transmise du couvent Sainte-Ursule, Fribourg. Prédicateur: Père J.-D. Barthélemy.* ***10.05*** *Culte transmis de l'église réformée de Nyon (VD). Prédicateur: pasteur Daniel Gloor. OUC 2* ***11.05*** *L'éternel présent.* ***12.05*** *Magellan.* ***12.20*** *env. Chant libre.* ***12.30*** *Espace musique.* ***13.30*** *Dessine-moi une histoire.* ***13.40*** *Musique d'abord.* ***16.05*** *Entre les lignes.* ***17.05*** *L'heure musicale.* ***19.05*** *Résonances.* ***20.05*** *Boulevard du théâtre. Chant de Pâques. 42e rue, histoire de la comédie musicale au cinéma.* ***22.30*** *Journal de nuit.* ***22.40*** *Concert du XXe siècle.* ***0.05-5.59*** *Notturno.*

Radio Rhône FM 104.3 103.6 102.8

6.00 *La Première de RSR.* ***9.10*** *Messe transmise du couvent Sainte-Ursule de Fribourg. Prédicateur: Père J.-D. Barthélemy.* ***10.00*** *Culte transmis de l'église réformée de Nyon (VD). Prédicateur: pasteur Daniel Gloor.* ***12.30*** *La première de RSR.* ***14.00*** *16es de finale de la coupe de Suisse, Bulle-Sion - Fully-Servette.* ***17.00*** *Goûter champêtre (Jean-Luc Ballestraz).* ***18.00*** *Le journal de RSR.* ***18.30*** *Info Rhône soir.* ***18.45*** *Le moment patoisant (Jean-Luc Ballestraz).* ***19.00*** *L'émission religieuse. Réflexions et prières par François-Xavier Amherdt.* ***20.05*** *Dédicaces (Michel Mayor et Jean-Luc Ballestraz).* ***22.05*** *Couleur jazz avec Camille.* ***24.00*** *Info pile + RSR 1.*

BAROMETRE

PROBLÈME. – «Pas de problème» (TSR, 13 h 10) se veut une émission de service, de détente et de compagnie. Ses cinquante minutes en direct se conduisent hebdomadairement par Nicolas Burgy (côté scène) et Ersan Arsever (côté caméras). A chaque édition dominicale, ce magazine reçoit une famille de Suisse romande. On fait connaissance autour de la table et à travers un minireportage en situation. Les thèmes de «Pas de problème» varient en fonction des invités. Tel sujet abordé peut donner matière à une confrontation avec un interlocuteur présent sur le plateau pour dialoguer avec la famille. Telle autre question donne lieu à un reportage. Les initiateurs désirent être ouverts à tous les aspects de la vie quotidienne: le travail, l'école, la scolarité, les relations avec les aînés, le voisinage, les loisirs, la santé, le budget, les impôts, les assurancés, etc. Un solide noyau d'experts épaule les responsables. Cette nouvelle émission ménage également un espace de liberté à quelques «rubriquards». Ceux-ci fournissent, chaque semaine, un aperçu de leurs talents. Le professeur Gnasso ou l'interviewer de choc Jean-Michel Mattei prouvent leur humour. Sandy Evangelista et Sofia Pekmez présentent quelques trouvailles de bien-être et de charme. Une intervention occasionnelle donne la «parole» aux animaux grâce à Elisabeth Brindesi.

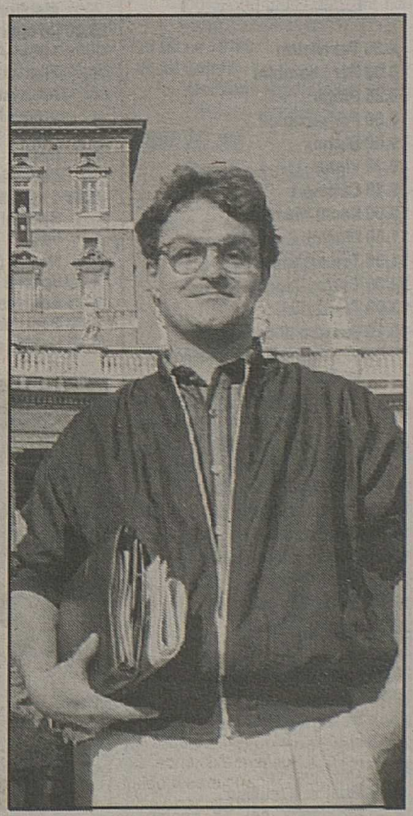

Nicolas Burgy, producteur et animateur de «Pas de problème», un slogan cher à l'extra-terrestre Alf... TSR

** Lundi 22 mars **

TSR

8.40 Journal canadien
9.00 Coup d'pouce emploi
Hôtellerie, médecine, transports et personnel polyvalent.
9.05 Top models
1235. Série.
9.25 Docteur Erika Werner
2/6. Alain Bornand est importuné par la fille d'un grand professeur. De plus, son ancienne maîtresse lui crée des problèmes.
10.20 Signes
L'émission en langue des signes de la TSR. **Au sommaire:** Le concours. Infarctus: chaque minute compte. **Invité:** Nicolas Philibert, réalisateur du film Le pays des sourds, qui sortira en mars sur les écrans de Suisse romande.
10.50 Le cercle de feu
55/180. Série.
11.15 Les enfants des autres
6/30. Série.
11.30 Vive les animaux
16/36. Beauté sauvage: la mer.
11.55 K 2000
Ma plus belle chanson.
Michael enquête sur la mort d'un chanteur de rock.
12.45 TJ-midi
13.10 Hublot
13.15 Le droit d'aimer
154/160. Série.

TSI
13.20 Victor (23/25). Cours de langue.

13.40 L'inspecteur Derrick
La femme d'un meurtrier.
Derrick et son adjoint sont informés de nouveaux éléments dans l'affaire Rubich.

14.40
Les pétroleuses

90' – France – 1971.
Film de Christian-Jaque. Avec: Brigitte Bardot, Claudia Cardinale, Michael J. Pollard, Patty Sheppard, Emma Cohen, Teresa Grimpera.
Frenchie King, alias Mlle Louise, et sa bande prennent possession d'un ranch dans un champ pétrolifère.

16.10 L'homme qui tombe à pic
La comtesse.
17.00 Les Babibouchettes et le kangouroule
17.05 Myster Mask
L'affaire du gang élec troménage.
17.30 La petite maison dans la prairie
La promesse.
18.15 Hublot
18.25 Top models
1236. Série.
18.50 TéléDuo
19.05 Journal romand
19.30 TJ-soir
20.00 Météo.
20.10 Spécial cinéma

20.15
Le petit criminel

96' – France – 1990.
Film de Jacques Doillon. Avec: Richard Anconina, Gérald Thommassin, Clotilde Courau, Jocelyne Perhirin, Cécile Reigher, Daniel Villanova, Dominique Soler, Dominique Huchède, Ananda Régi.

21.55 Je veux faire du cinéma
23.05 TJ-nuit
23.15 Soif de livres
Interview de Salman Rushdie.
0.05 Cinébref
Pas de cercueils pour les pantins.
Film d'animation de Michel Dufour.
Frankie Lavino mène à New York la difficile et solitaire existence de privé. Des difficultés financières l'obligent à accepter des contrats parfois délicats...
0.20 Coup d'pouce emploi (R)
0.25 Bulletin du télétexte

TF1

5.20 Musique
5.30 Histoires naturelles (R)
6.00 Riviera (R)
6.30 Le destin du docteur Calvet
7.00 TF1 matin
8.00 Club Dorothée – Avant l'école
8.25 Télé-shopping
9.00 Hôpital central
Série.
9.20 Haine et passions
Série.
10.00 Les enquêtes de Remington Steele (R)
Série.
10.50 Millionnaire
11.20 Tournez... manège
11.55 La roue de la fortune
12.20 Côté enfants
12.25 Le juste prix
12.55 A vrai dire
13.00 Journal
13.50 Météo – Bourse.

14.00
Les feux de l'amour

Série.
Steven Lassiter prend rendez-vous avec Victor afin de lui révéler quelle est la vraie personnalité de Leanna.

14.50 La loi est la loi
Série.
Dans le calme de la nuit.
L'ex-petite amie du procureur adjoint Derek Mitchell est accusée de l'assassinat de son mari qui appartient à l'une des plus riches familles d'Honolulu.
15.40 Hawaii, police d'Etat
Une arme pour McGarrett.
McGarrett et l'amateur d'art Mami Howard sont victimes d'une agression. Les deux hommes sympathisent.
16.30 Club Dorothée
17.25 Le miel et les abeilles
Série.
17.50 Côté enfants
17.55 Hélène et les garçons
Série.
La déchéance.
Johanna révèle son idylle avec John. Christian est très ébranlé par cette nouvelle qu'il refuse de croire.
18.25 Une famille en or
18.55 Coucou, c'est nous!
19.50 Le bébête show
20.00 Journal – Météo

21.15
Stars 90

Animé par M. Drucker.
Hommage aux femmes qui mettent leur vie au service des autres: Marthe Libet, sage-femme, Yvonne Clavier, nourrice, Carmen Seisdedos, Les restos du cœur, Mama Daktari, médecin en Afrique, Françoise Delait et Isabelle Santa Maria, Handicap international, Marie Jomier, visiteuse de prison, Denise Gribout, Armée du Salut, Maroussia Dalio, médecin de montagne.
Variétés: Patrick Timsit, les comédiens et les danseurs du spectacle d'Alfredo Arias Mortadela, Vanessa Paradis, Yannick Noah, Daniel Guichard, Herbert Léonard, Laurent Voulzy, Pauline Ester.

23.05 Côté enfants
23.10 Drôle de star
Invitée: Muriel Robin.
0.20 Les enquêtes de Remington Steele (R)
1.10 Le bébête show (R)
1.15 TF1 nuit – Météo
1.20 Enquêtes à l'italienne (R)
2.15 TF1 nuit (R)
2.20 Un cas pour deux (R)
3.10 TF1 nuit (R)
3.15 Symphorien (R)
3.40 TF1 nuit (R)
3.45 Histoires naturelles (R)
4.35 TF1 nuit (R)
4.45 Musique

France 2

5.25 D'un soleil à l'autre (R)
5.55 Beaumanoir (R)
6.30 Télématin
8.30 Amoureusement vôtre
Jim veut se marier avec Shana. Rick se lance dans une affaire immobilière. Clay n'est pas très chaud pour mettre Jack à la tête d'un projet important.
8.55 Amour, gloire et beauté
Feuilleton.
9.20 Matin bonheur
Invités: Les Nacash et Ménie Grégoire pour son livre La magicienne.
11.15 Flash infos
11.20 Motus
11.55 Pyramide
12.25 Que le meilleur gagne
Jeu animé par Laurent Petitguillaume.
13.00 Journal – Météo
14.00 INC
14.05 Tatort
15.25 La chance aux chansons
Les chanteurs à accent: charme et exotisme.
16.15 Des chiffres et des lettres
Jeu présenté par Laurent Romejko.
16.45 Beaumanoir
L'arme d'Aurélien.
17.10 Giga
19.15 Que le meilleur gagne plus
Jeu animé par Nagui.
20.00 Journal
20.50 Journal des courses.
20.55 Météo.

21.00
Les amants du tage

Téléfilm de David Delrieux. Avec: Philippe Volter, Coralie Seyrig, Geoffrey Bateman, François Champeau.

22.30 Savoir plus
Mincir sans regrossir.
Qui n'a pas essayé de perdre les kilos superflus à l'aide de régimes miracles? Combien sont ceux également qui ont repris ensuite ces rondeurs si difficilement effacées? Nous sommes nombreux à souffrir pour être beaux.
Avec: Jacques Fricker, collaborateur du professeur Apfelbaum qui vient de publier Maigrir, les règles du jeu (Ed. Odile Jacob); Michel Montignac; Thierry Lassalle qui fait le point dans un livre Ma femme pèse une tonne (Ed. Albin Michel); Sonia Dubois, la chroniqueuse de Frou-frou qui porte bien ses rondeurs.

23.55 Journal – Météo
0.15 Le cercle de minuit
Invités: Jean-Louis Aubert, Tardi, Christian Morin, Renaud, Alain Tanner.
1.15 Repères (R)
2.20 Ardimat (R)
3.30 Trilogie pour un homme seul
4.30 24 heures d'infos
4.45 Pyramide (R)

France 3

7.00 Premier service
7.30 Bonjour les petits loups
8.00 Continentales
9.30 Sauvons notre monde
10.25 Parole d'école
10.55 Espace 3 entreprises
11.00 Carré vert
11.15 Le jardin des bêtes
11.30 Confidentiel femmes
Chômage: les hommes face à leur famille.
11.45 La cuisine des mousquetaires
12.00 Le 12-13
12.30 Editions régionales.
12.45 Journal
13.00 Benny Hill
13.30 Français si vous parlez
14.30 Dona Beija
Série.
15.00 Dynastie
Série.
La menace.
15.50 La croisière s'amuse
Série.
A s'arracher les cheveux.
16.40 Zapper n'est pas jouer
18.00 Une pêche d'enfer
18.25 Questions pour un champion
18.55 Un livre, un jour
Le western (Ed. Tel/ Gallimard).
19.00 Le 19-20
19.10 Editions régionales.
19.35 Le 19-20 (suite) – Météo.
20.05 Hugo délire
20.15 La classe
20.40 Hugo délire

20.45
Le retour de l'inspecteur Harry

115' – USA – 1983.
Film de Clint Eastwood. Avec: Clint Eastwood, Sondra Locke, Pat Hingle, Bradford Dillman.

22.45 Soir 3 – Météo
23.15 A la une sur la 3
Rendez-vous politique animé par Christine Ockrent.
23.50 Carnets d'Opéra
Une ébauche de Traviata. Impressions lyriques de Robert Doisneau. Bienvenue à la guerre! à l'Opéra d'Osijek. Porin, premier opéra croate de Vatroslav Lisinski.
0.40 Continentales
1.25-1.40 Portée de nuit

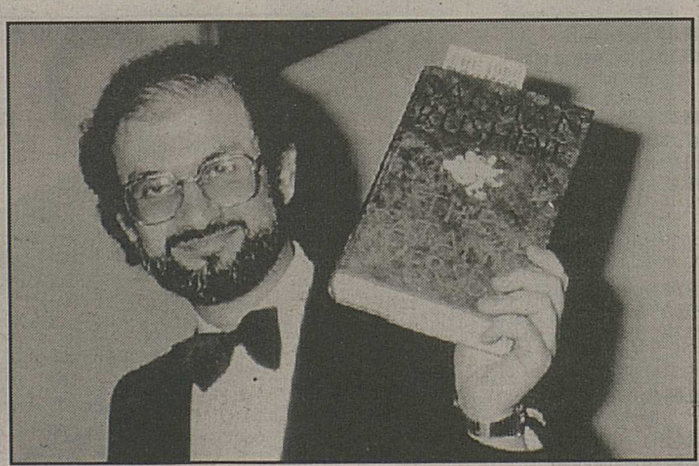

Soif de livres – TSR – Lundi 22 mars – 23 h 15. Comet

** Lundi 22 mars **

DRS

8.00 Schulfernsehen
9.00 TAFnews
9.05 Die Springfield-Story
9.45 TAFknigge
9.50 DOK
10.45 Henderson
11.05 TAFaktuell
11.30 Spuren der Zeit
12.00 Lassies Abenteuer
12.25 Klamottenkiste
12.35 ShowTAF
12.50 Lindenstrasse
Thema mit Variationen.
13.20 TAFthema
13.30 Losberg
13.55 Link
14.55 Der ganz normale Wahnsinn
15.40 Trickfilm
15.55 TAFnews
16.00 Forum
16.45 Kinder-und Jugendprogramm
Das Spielhaus: Löwenzahn. **17.10** Kidz. **17.40** Gutenacht- Geschichte.
17.55 Tagesschau
18.00 Marienhof
33. Manfreds Leid.
19.00 Schweiz aktuell
19.30 Tagesschau
20.00 Risiko
21.05 Time out
21.50 10 vor 10
22.20 Nacht der Erfüllung
Spielfilm von René Clément, mit Simone Signoret.
0.05 ca. **Nachtbulletin**

TSI

6.30 Textvision
12.05 La lupoteca
12.30 Una coppia impossibile
Telefilm.
Che bella serata.
13.00 TG tredici
13.10 A conti fatti
13.20 Victor
13.35 Bis
14.00 Marina (117)
14.30 USA-URSS, Il grande gioco
1. 1917-1938: Le radici della collera.
15.20 Wolf
Telefilm.
I tempi cambiano.
16.05 Textvision
16.15 Cuori senza età
Telefilm.
Stan è venuto a cena.
16.45 Il disprezzo (46)
17.25 Tivutiva?
18.00 Kelly
18.25 In bocca al lupo!
Paesi in gara con i giochi ideati e presentati da Maristella Polli e Giuseppe Biaggi.
19.00 Il quotidiano
20.00 Telegiornale
20.30 Commissario Navarro
Telefilm.
Massacro per un diamante.
22.00 Rebus
Gemelli si nasce.
22.35 TG sera
22.50 Grandangolo
23.45 Toots Thielemans
0.50-0.55 Textvision

M6

5.35 Fréquenstar (R)
6.30 Boulevard des clips
7.00 M6 express
7.05 Contact 6 manager
7.10 Boulevard des clips
9.00 M6 express
9.05 M6 boutique
9.30 Boulevard des clips
10.50 Info-consommation
10.55 M6 express
11.00 Docteur Marcus Welby
Insoutenable.
11.50 M6 express – Météo
12.00 Papa Schultz
Berlin express.
12.30 La petite maison dans la prairie
Une éternité.
13.30 Drôles de dames
Piège en trois dimensions.
14.15 Destination musique
17.00 Multitop
17.30 Etalon noir
Série.
Course à obstacles.
18.00 Booker
Sur la piste du diamant noir.
19.00 Les rues de San Francisco
Série.
Harem.
19.54 6 minutes – Météo
20.00 Cosby show
Pauvre Rudy.
20.35 Ciné 6
20.40 6 minutes

20.45 La tour infernale

160' – USA – 1974.
Film de John Guillermin. Avec: Steve McQueen, Paul Newman, William Holden, Faye Dunaway, Fred Astaire.

23.35 Enquête sur l'honneur d'un flic
Téléfilm de David Lowell Rich. Avec: Lee Grant, Jack Warden, Don Galloway.
Lou et Ellie Schuster forment un couple uni et harmonieux. Lou est policier et s'occupe d'une affaire délicate. Il est sans cesse importuné par des coups de fil menaçants pour sa carrière.
0.45 6 minutes
0.55 Jazz 6
Les Paul.
2.00 Boulevard des clips
2.30 Culture rock (R)
2.55 Documentaires

ARTE

19.00 Rencontre

19.30 Anatomie d'une passion

Documentaire.
Au printemps 1985, l'Hôtel Drouot était encombré de curieux caissons semblant renfermer des formes humaines. La salle était comble pour une vente aux enchères peu ordinaire: la totalité des cires anatomiques de la collection Spitzner était mise à prix.

20.15 Quarts d'heure mathématiques
Documentaire.
Par hasard.
20.30 8½ journal

20.40 Chronique des événements amoureux

125' – Pologne – 1986.
Film d'Andrzej Wajda. Avec: Paulina Mlynarska, Piotr Wawrzynczak.

22.30 Ich liebe Dich

22.35 Valium 10

Téléfilm de Konstantin Schmidt. Avec: Nur Sürer, Tuncel Kurtiz, Anette Uhlen.
Venus clandestinement en Allemagne, Mohammed et une jeune femme muette attendent ensemble dans la file du bureau d'enregistrement des étrangers à Berlin. Comme l'attente se prolonge, la femme s'effondre et doit être hospitalisée.

23.55 Snark
0.05 Rencontre (R)

Drôle de star – TF1 – Lundi 22 mars 23 h 10. Bedeau-TF1

TV5 EUROPE

6.00 Le parc des braves
6.30 Télématin
8.00 Journal canadien
8.25 Flash TV5
8.30 Trente millions d'amis (R)
8.55 Flash TV5
9.00 Les dictionnaires prennent la parole (R)
10.00 L'événement
10.30 Reportages (R)
11.00 L'heure de vérité (R)
11.55 Flash TV5
12.00 La chance aux chansons
12.45 Journal suisse
13.15 Le parc des braves (R)
13.40 La marche du siècle (R)
15.30 Ramdam
16.00 Journal TV5
16.15 Vision 5
16.30 Les débrouillards
17.05 Comment ça va?
17.30 La cuisine des mousquetaires
17.50 Magellan
18.00 Questions pour un champion
18.30 Journal TV5 et météo
18.55 Revue de presse
19.00 Le jeu des dictionnaires
19.30 Journal belge
20.00 Enjeux – Le point
21.00 Journal TF1
21.30 Sacrée soirée
23.00 Journal Soir 3
23.25 Trans Europe images
0.55 Le cercle de minuit
2.05 La chance aux chansons
2.50 Les dictionnaires prennent la parole (R)
3.50 L'événement (R)
4.20 L'heure de vérité (R)
5.20 Eurojournal

CANAL PLUS

7.00 ★CBS Evening News. 7.25 Canaille peluche. 8.00 Les Razmoket. Série. 8.25 La semaine des guignols. 8.50 Bienvenue au paradis. Film d'Alan Parker. Avec: Dennis Quaid, Tamlyn Tomita. 10.55 Flash info. 11.00 Le mâle du siècle. Film de Claude Berri. Avec: Claude Berri, Juliet Berto. 12.30 ★La grande famille. 13.30 ★Le journal du cinéma. 13.35 Cache-cache avec la mort. Téléfilm de Vincent McEveety. Avec: Robert Urich, Markie Post. 15.05 Les quatre saisons du berger. Documentaire. 16.30 Kickboxer II: Le successeur. Film d'Albert Pyun. Avec: Sasha Mitchell, Peter Boyle. 18.00 Canaille peluche. 18.30 ★Ça cartoon. 18.50 ★Le Top. 19.20 ★Nulle part ailleurs. 20.30 ★Le journal du cinéma. 20.35 Personne n'est parfait . Film de Robert Kaylor. Avec: Chad Lowe, Gail O'Grady. 22.00 Flash info. 22.05 Le journal du cinéma. 22.10 Il maestro. Film de Marion Hänsel. Avec: Malcolm McDowell, Charles Aznavour. 23.35 Dolly Dearest. Film de Maria Lease. Avec: Denise Crosby, Sam Bottoms. 1.05-3.00 Cher papa. Film de Dino Risi, avec Vittorio Gassman.

TÉLÉCINÉ

14.25 ★Ciné-jeu. 14.30 ★Cette semaine à Hollywood. 14.35 Diên Biên Phu. Film de Pierre Schoendoerffer. 16.40 ★Détente. 17.05 ★Ciné-jeu. 17.10 ★Cinéma scoop – avant-première. 17.35 Envoyez les violons. Film de Roger Andrieux. Avec: Anémone, Richard Anconina. 19.00 ★Ciné-jeu. 19.05 ★Ciné-journal suisse. 19.10 ★Au fil des mots. Jeu. 19.35 Feuilleton. 20.00 ★TCRire. 20.05 ★Ciné-jeu. 20.10 Pour l'amour de Jenny. Film de Brian Trenchard-Smith. Avec: Ivar Kants, Deborra-Lee Furness. 21.45 ★Trailer. 22.00 ★Ciné-jeu. 22.05 ★Ciné-journal suisse. 22.10 La horde sauvage. Film de Joseph Kane. Avec: Barbara Stanwyck, Barry Sullivan. 23.35 ★Cinéma scoop – avant-première. 0.00-1.35 La cavale infernale. Film de John Stewart. Avec: Barri Murphy, Gregory Cummins.

★Emissions non codées

ARD ALLEMAGNE 1

6.00 Morgenmagazin. 9.45 JOYrobic. 10.03 Weltspiegel. 10.45 Recht in Deutschland. 11.03 Wetten, dass...?. 12.55 Presseschau. 13.00 Mittagsmagazin. 13.45 Wirtschafts-Telegramm. 14.02 Die Sendung mit der Maus. 14.30 Die 6 Bartons (6). 15.03 Die Wüste lebt. 16.10 Fundstücke. 16.30 Die Campbells. 17.00 Tagesschau. 17.05 Sportschau-Telegramm. 17.10 Punkt 5 - Länderreport. 17.25 Regionalprogramme. 20.00 Tagesschau. 20.15 JA oder NEIN . 21.00 Report. 21.45 Harrys Nest. 22.07 Der Dünnbrettbohrer. 22.30 Tagesthemen. 23.00 Tatort. 0.30 Tagesschau. 0.35 Kein Platz für feine Damen. Spielfilm von Robert Wise. Mit Jean Simmons, Paul Douglas. 2.15-2.20 Z.E.N.

ZDF ALLEMAGNE 2

6.00-13.45 ARD-ZDF Vormittagsprogramm. 13.45 Abenteuer und Legenden. 14.30 Berufswahl heute. 14.55 ZDF-Glückstelefon. 15.03 Kinderstudio. 16.09 Raumschiff Enterprise – Das nächste Jahrhundert. 17.00 Heute – Sport – Wetter. 17.15 Länderjournal. 17.50 Ein Fall für zwei. 19.00 Heute. 19.25 Anwalt des Feindes. Fernsehfilm. 21.00 Auslandsjournal. 21.45 Heute-Journal. 22.15 Mosquito Coast. Spielfilm von Peter Weir. Mit Harrison Ford, Helen Mirren. 0.10 Zeugen des Jahrhunderts. 1.15 Heute.

SWF ALLEMAGNE 3

8.15-10.20 Jugendprogramm. 10.20 This week. 10.35 Actualités. 10.50 Non-Stop-Fernsehen. 14.00 Die Tuba (8). 14.30 Wer ist Albert Schneider? – Zum Datenschutz (7). 15.00 Hallo, wie geht's? 15.15 Regenbogen. 15.45 Igel. 16.30 Nur Mut. 17.00 Dichter-Liebe (25). 17.30 Sesamstrasse. 17.58 Spass mit Tricks und Tips. 18.22 Philipp. 18.26 Das Sandmännchen. 18.30 Fängt ja gut an. 19.00 Hallo, wie geht's? 19.15 Abendschau. 19.45 Lindenstrasse. 20.15 Das Rasthaus. 21.00 Nachrichten. 21.15 Unternehmen Delta III. Spielfilm. 22.45 Nachtausgabe. 0.00 Schlussnachrichten. 0.05 Non-Stop-Fernsehen.

** Lundi 22 mars **

ORF AUTRICHE

6.00 Text-Aktuell. 9.05 Inspektor Hooperman. 9.30 Verbannt und vergessen. 10.15 Musikkiste. 10.30 Das grosse Glück. Spielfilm. 12.05 Quinoscopio. 12.15 Schilling. 13.00 Zeit im Bild. 13.10 Schatzhaus Österreich. 13.35 Sinha Moca (122). 14.00 Big Valley. 14.45 Eurotourismus. 15.00 Die Fraggles. 15.30 Am dam des. 15.50 Rebecca und die Jungen von nebenan. 16.15 Blitzableiter. 16.30 The Real Ghostbusters. 17.00 Mini-Zib. 17.10 Wurlitzer. 18.00 Zeit im Bild. 18.05 Wir-Vital. 18.30 Freunde fürs Leben. 19.30 Zeit im Bild. 20.00 Sport. 20.15 Die Sportarena. 21.15 Seitenblikke. 21.25 Grenzenlose Leidenschaft. 2/2. Spielfilm. 22.55 Gefahr in der Savanne. 0.30 Zeit im Bild. 0.35 Das Model und der Schnüffler. 1.25 Text-Aktuell. 1.30-1.40 1000 Meisterwerke.

RTL PLUS

6.00 RTL aktuell. 7.00 Guten Morgen Deutschland. 9.00 Der Chef. 10.00 Reich und Schön. 10.30 Der Preis ist heiss. 11.00 Riskant! 11.30 Familienduell. 12.00 Punkt zwölf. 12.30 Springfield Story. 13.20 California Clan. 14.10 Notruf California. 15.00 Mord ist ihr Hobby. 16.00 Hans Meiser. 17.00 Wer ist hier der Boss? 17.30 Eine schrecklich nette Familie. 18.00 Elf 99. 18.45 RTL aktuell. 19.15 Explosiv – Das Magazin. 19.45 Gute Zeiten, schlechte Zeiten. 20.15 Columbo. 22.10 Quincy. 23.05 10 vor 11. 23.35 Gong-Show. 0.15 Tropical Heat. 1.15 Eine schrecklich nette Familie. 1.55 Wer ist hier der Boss? 2.30 Hans Meiser. 3.30 Explosiv – Das Magazin. 3.50 Mord ist ihr Hobby. 4.35 Gute Zeiten, schlechte Zeiten. 5.10 Elf 99.

TVE

8.00 Informativo matinal. 9.30 La aventura del saber. 10.30 Taifa y Candil. 11.30 El menú de cada día de Karlos Arguiñano. 11.45 Sin vergüenza. 12.15 La tabla redonda. 13.15 La primera respuesta. 14.00 No te rias que es peor. 14.30 Te espero en Madrid. 15.00 Telediario 1. 15.30 Amor prohibido (11). 16.30 El show de la Primera. 17.30 El menú de cada día. 17.45 Pinnic. 19.00 Pobre negro (19). 19.45 Pasa la vida. 21.00 Telediario 2. 21.30 El precio justo. 23.00 Tendido cero. 23.30 Los frutos de El Dorado. 0.30-1.30 Telediario internacional.

RAI ITALIE 1

6.00 Senza rete. 6.50 Unomattina. 10.00 TG1. 10.15 La risaia. Film. 12.00 Cuori senza età. 12.30 TG1. 12.35 La signora in giallo. 13.30 TG1. 14.00 Fatti, misfatti e... 14.30 Primissima. 14.45 DSE – Se non ci fosse il legno. Alberi e uomini. 15.15 Buona fortuna. 15.30 Sette giorni al Parlamento. 16.00 L'albero azzurro. 16.30 Big! 17.30 In principio. 18.00 TG1. 18.10 Italia. 18.45 Il mondo di Quark. 19.40 Almanacco. 20.00 TG1. 20.30 TG1 sport. 20.40 Tango e Cash. Film. 22.30 A carte scoperte. 23.00 TG1. 23.05 Linea notte Emporion. 23.20 A carte scoperte. 0.00 TG1 – Che tempo fa. 0.30 Oggi al Parlamento. 0.40 Mezzanotte e dintorni. 1.30 Mille aquile su Kreistag. Film. 3.00 TG1. 3.05 Mare matto. Film. 4.55 TG1. 5.00 Divertimenti.

EUROSPORT

8.30 Aérobic. 9.00 Saut à skis. 10.00 Ski alpin: coupe du monde messieurs à Kvitfjell. 11.00 Handball. 13.00 International motorsport. 14.00 Equitation. 15.00 Cyclisme. 16.00 Ski alpin. 17.00 Automobile sur glace. 18.00 Motoneige. 19.00 Eurofun. 19.30 Eurosportnews 1. 20.00 Kick boxing. 21.00 Football: ligue des champions. 22.00 Football: Eurogoals. 23.00 Boxe. 0.00 Handball. 1.00-1.30 Eurosportnews 2.

SUPER CHANNEL

5.30 Victory. 6.00 Super Shop. 6.30 Financial Times Reports. 7.00 CNBC Business Weekly. 7.30 Agenda. 8.00 ITN World News. 8.30 Agenda. 9.00 The Mix. 9.30 Super Shop. 12.00 Documentary. 12.30 West of Moscow. 13.00 Agenda. 13.30 Inside Edition. 14.00 Gillette Sports. 14.30 Film Europe. 15.00 The Jam. 16.30 On the Air. 18.30 Bonanza. 19.30 The Detectives. 20.00 Gillette Sports. 20.30 Media TV. 21.00 Inside Edition. 21.30 Eco Record. 22.00 ITN World News. 22.30 European Business Today. 22.48 US Market Wrap. 23.00 State Dept File 649. Film. 0.35 The Image Bank – The Mix. 2.00 China News Europe.

CNN

Informations 24 h sur 24 (News update) toutes les demi-heures. Et les rendez-vous: 5.00 Showbiz Today. 7.30 Moneyline. 9.45 CNN Newsroom. 12.30 Business Today. 13.30 Business Day. 15.00 Larry King. 16.00 World Day. 17.30 Crier & Co. 19.00 World News. 20.00 World Business Today. 21.00 International Hour. 22.00 World News. 23.00 World Business Today. 23.30 Showbiz Today. 0.00 The World Today. 1.00 Moneyline. 1.30 Crossfire. 2.00 Prime News. 3.00 Larry King. 4.00 CNN World News.

MTV

7.00 Awake on the Wildside. 10.00 VJ K. Baker. 13.00 VJ Simone. 15.00 The Soul of MTV. 16.00 Greatest Hits. 17.00 The MTV Coca-Cola Report. 17.15 The Movies. 17.30 MTV News at night. 17.45 3 from 1. 18.00 MTV's Hit List UK. 20.00 MTV Unplugged with Rod Stewart. 21.00 MTV Prime. 22.00 Greatest Hits. 23.00 The MTV Coca-Cola Report. 23.15 The Movies. 23.30 MTV News at Night. 23.45 3 from 1. 0.00 MTV's Rock Block. 2.00 VJ K. Baker. 3.00-7.00 Night Videos.

RADIO SUISSE ROMANDE LA PREMIÈRE

Info pile toutes les heures (sauf à 13.00 et 18.00) et à 6.30, 7.30 et 8.30. Journaux entre 6.00-9.00, 12.30-13.00, 17.30-19.00 et 22.30-22.40.

6.00 *Journal du matin. Par Christine Magro. Avec notamment à* ***6.12*** *Coup de projecteur.* ***6.16*** *Quelque part, par Alex Décotte, 1re diffusion.* ***6.20,*** *L'affaire de tous.* ***6.28*** *Bulletin routier.* ***6.30*** *Journal des régions et titres de 7.00.* ***6.42*** *Découvertes.* ***6.50*** *Journal des sports.* ***6.58*** *A fleur de temps.* ***6.59*** *Dons du sang.* ***7.12*** *Le kiosque.* ***7.20*** *Sur mesure.* ***7.25*** *Commentaire d'actualité.* ***7.30*** *Journal.* ***7.38*** *Quelque part, 2e diffusion.* ***7.40*** *Coup de projecteur.* ***7.57*** *Bloc-notes économique.* ***8.10*** *Revue de la presse romande.* ***8.15*** *Le kiosque alémanique.* ***8.20*** *L'affaire de tous.* ***8.25*** *La parole est à vous...* ***8.30*** *Journal et cours des monnaies.* ***8.35*** *Journal des sports.* ***8.38*** *Page classique.* ***8.41*** *Découvertes.* ***8.45*** *Propos de table, par Catherine Michel.* ***8.50*** *A l'affiche.* ***9.05*** *Les petits déjeuners. De Patrick Ferla.* ***10.05*** *5 sur 5. La tête au carré.* ***11.00*** *Info pile + bulletin boursier.* ***12.05*** *SAS. Service assistance scolaire, le (021) 6537070 répond aux écoliers en panne.* ***12.30*** *Journal de midi. Le journal complet de la mi-journée, avec dossiers, magazines et reportages.* ***13.00*** *Après-midoux.* ***17.00*** *Info pile + bulletin boursier.* ***17.30*** *Journal du soir.* ***17.49*** *Journal des sports.* ***18.00*** *Journal du soir. Edition principale.* ***18.22*** *Forum.* ***19.05*** *Baraka. En direct du Festival de jazz de Cully.* ***22.05*** *Ligne de cœur. Une ligne ouverte aux auditeurs: (021) 6537070. Répondeur: (021) 6535575.* ***22.30*** *Journal de nuit.* ***22.40*** *Ligne de cœur (suite).* ***0.05-6.00*** *Programme de nuit. Relais de la Télédiffusion ligne 6 (Light).*

ESPACE 2

Info pile à 6.00, 7.00, 8.00, 9.00, 11.00, 12.00, 16.00, 17.00, 19.00, 20.00, 22.30 et 24.00.

0.05 *Notturno.* ***6.10*** *env. Matin pluriel.* ***6.40*** *Clé de voûte.* ***7.30*** *Mémento culturel.* ***8.10*** *env. L'oiseau-plume.* ***9.05*** *Demain la veille. D'Yvette Rielle.* ***9.15*** *Magellan. Radio belles oreilles.* ***9.30*** *Les mémoires de la musique.* ***11.05*** *Les temps qui courent.* ***11.30*** *Entrée public.* ***13.00*** *Rue des artistes.* ***13.30*** *Dessine-moi une histoire.* ***13.40*** *Musique d'abord.* ***16.05*** *Helvétiques.* ***17.05*** *L'avenir enjeu. Premier volume. Chronique «On a lu pour vous».* ***17.35*** *Chant libre.* ***17.45*** *Bleu comme une orange.* ***18.00*** *En quête de disques.* ***19.05*** *JazzZ. Exclusif.* ***20.05*** *Plein feu.* ***20.30*** *Concert du monde. Concert symphonique de la CRPLF. En direct du Grand Auditorium de Radio France, Paris: Orchestre philharmonique de Radio France.* ***22.30*** *Journal de nuit.* ***22.40*** *Silhouette. Architecture.* ***23.50*** *Novitads (en romanche).* ***0.05-5.59*** *Notturno.*

Radio Rhône FM 104.3 103.6 102.8

5.55 *Bonjour, bonjour! (Michel Mottiez).* ***6.30*** *Info Rhône matin.* ***7.30*** *Info Rhône matin et journal des sports.* ***7.45*** *Revue de presse.* ***9.00*** *Le petit déjeuner de Patrick Ferla (RSR 1).* ***10.00*** *C'est la vie (Pierre-Alain Roh).* ***12.15*** *Info Rhône midi.* ***12.30*** *Le journal de RSR 1.* ***13.00*** *Vanille framboise (Maggy).* ***16.00*** *Couleur 3.* ***17.05*** *Rhône hit (hit-parade, Joël).* ***17.50*** *Le journal de RSR 1.* ***18.20*** *Info Rhône soir.* ***18.40*** *Un magazine de la rédaction de Radio Rhône.* ***20.00*** *Trans musique. (Dominique Perren) en direct du studio de Sierre.* ***22.00*** *FM & Compagnie (Michel Mayor).* ***24.00*** *Info pile + RSR 1.*

BAROMETRE

RUSHDIE. – «Soif de livres» (TSR, 23 h 15) offre une rencontre exceptionnelle avec Salman Rushdie. La parution des «Versets sataniques» en 1988 donne un tour tragique à son existence. Séparé de son fils et de sa propre communauté par la menace de mort «khomeiniste», il écrit aujourd'hui dans et contre la douleur de l'isolement. Ce témoignage tourné dans le secret de quelque logement comprend également quelques scènes où des comédiens illustrent «Haroun et la mer des histoires», l'ouvrage que l'écrivain destine à son fils depuis son repaire. Dans les replis d'un appartement surveillé par la police secrète britannique, Salman Rushdie semble presque serein. «Il est difficile d'évoquer le malheur à la télévision et j'ai pris l'habitude de dire que tout va bien. Mais je suis en enfer.» Coupé de sa ville natale Bombay, privé de toute relation avec sa culture et les membres de sa propre communauté asiatique en Angleterre, le romancier se voit du même coup arraché à la source de son inspiration. Il évoque ici son éducation cosmopolite, son arrivée à Londres, ses études à Cambridge, sa passion pour le cinéma et la musique. En littérature, il cherche un équivalent de la foule en Inde. «Il faut envelopper la trame centrale avec quantité d'autres histoires, avec force détails. Parce que la vie est ainsi faite. Nous ne vivons pas à l'intérieur de petites vies simples. Elles explosent sans arrêt.»

Salman Rushdie, l'espoir d'une fin heureuse pour sa propre histoire. epa

** Mardi 23 mars **

TSR

8.40 Journal canadien
9.00 Coup d'pouce emploi
Industrie et agriculture.
9.05 Top models
1236. Série.
9.25 Spécial cinéma (R)
Je veux faire du cinéma.

DRS
9.50-11.30 Ski alpin. Coupe du monde. Slalom géant messieurs, 1re manche. Commentaire: Marc Brugger. En direct d'Oppdal.

10.15 Magellan
Ferngully – Encyclopaedia Galactica – Rubrique littéraire.
10.45 Le cercle de feu
56/180. Série.
11.10 Les enfants des autres
7/30. Série.
11.25 Vive les animaux
17/36. Beauté sauvage: les animaux fabuleux de l'Inca.
11.50 K 2000
Jusqu'à la dernière goutte.
12.45 TJ-midi

DRS
12.50-14.00 Ski alpin. Coupe du monde. Slalom géant messieurs, 2e manche.

13.10 Hublot
13.15 Le droit d'aimer
155/160. Série.
13.40 L'inspecteur Derrick
Série.
L'assassin de Kissler.
Ralf Stubach hait le propriétaire d'un fitness-club où un crime est commis. Naturellement, les soupçons se portent sur lui.

14.40
Ne perdez pas la tête

87' – GB – 1967.
Film de Gerald Thomas. Avec: Sidney James, Kenneth Williams.
Deux aristocrates anglais décident de venir en aide à leurs frères de sang français afin de leur éviter la guillotine.

16.10 L'homme qui tombe à pic
Série.
Gare au gorille.
17.00 Les Babibouchettes et le kangouroule
17.05 Myster Mask
Série.
L'affaire de l'idiomat.
17.30 La petite maison dans la prairie
Les larmes.
18.15 Hublot
18.25 Top models
1237. Série.
18.50 TéléDuo
19.05 Journal romand
19.30 TJ-soir
20.00 Météo.

DRS:
19.55-22.00/22.45 Hockey sur glace. Championnat de Suisse. Play-off, finale, 3e match. Kloten - Fribourg.

20.10
A fond la fac

96' – USA – 1986.
Film d'Alan Metter. Avec: Rodney Dangerfield, Sally Kellerman.

21.45 Viva
Miles Davis: souvenirs d'Europe.
22.35 TJ-nuit
22.45 Fans de sport
Hockey sur glace: championnat de Suisse.
23.15 Le prisonnier
12/17. Musique douce.
0.05 Coup d'pouce emploi (R)
0.10 Bulletin du télétexte

TF1

5.10 Les aventures du jeune Patrick Pacard
6.00 Riviera (R)
Série.
6.30 Club minizigzag
7.20 Club Dorothée – Avant l'école
8.25 Télé-shopping
9.00 Hôpital central
Série.
9.20 Haine et passions
Série.
10.00 Les enquêtes de Remington Steele (R)
Série.
10.50 Tribunal
Série.
11.20 Tournez... manège
11.55 La roue de la fortune
12.20 Côté enfants
12.25 Le juste prix
Jeu animé par Philippe Risoli, avec Jean-Pierre Descombes.
12.55 A vrai dire
13.00 Journal
13.30 Météo – Bourse.
13.35 Les feux de l'amour
Victor, Leanna et la famille Abott apprennent une terrible nouvelle. Lisa se dispute violemment avec Brad.

14.30
La loi est la loi

La taupe.
Leigh Perry est chargée par la police de mettre fin aux activités du milieu dans l'île. McCabe la croit aux ordres du capo local.

15.20 Hawaii, police d'Etat
La succursale.
McGarrett et ses assistants sont accusés par un homme d'affaires d'avoir tenté de le racketter en échange de leur protection.
16.05 Santa Barbara
Mel demande à Tori de lui apporter la drogue qu'elle a trouvée dans son blouson. Kelly cache sa grossesse à Jeffrey.
16.30 Club Dorothée
Animé par Dorothée, Ariane, Jacky, Corbier et Patrick.
17.25 Le miel et les abeilles
Série.
17.50 Côté enfants
17.55 Hélène et les garçons
Le fond du trou.
Etienne et Nicolas cherchent Christian. Soudain, Nathalie ap porte une lettre de rupture de Christian pour Johanna.
18.25 Une famille en or
18.55 Coucou, c'est nous!
19.50 Le bébête show
20.00 Journal
20.35 Tiercé, quarté+, quinté+.
20.40 Météo.

20.45
L'as des as

100' – France – 1982.
Film de Gérard Oury. Avec: Jean-Paul Belmondo, Marie-France Pisier, Rachid Ferrache, Franck Hoffmann, Gunther Meisner.

22.30 Côté enfants
22.35 Durand la nuit
Animé par Guillaume Durand.
0.30 Le club de l'enjeu
Invité: Antoine-François Donsimoni, huissier de justice.
1.05 Le bébête show (R)
1.10 TF1 nuit – Météo
1.15 Reportages (R)
1.40 TF1 nuit (R)
1.45 Un cas pour deux (R)
2.35 TF1 nuit (R)
2.40 Histoires naturelles (R)
3.15 TF1 nuit (R)
3.20 Symphorien (R)
3.45 Histoires naturelles (R)
4.40 TF1 nuit (R)
4.45 Musique

France 2

5.10 La chance aux chansons
5.55 Beaumanoir (R)
6.30 Télématin
8.30 Amoureusement vôtre
8.55 Amour, gloire et beauté
9.20 Matin bonheur
Invités: Marie-Thérèse de Brosses.
11.15 Flash infos
11.20 Motus
11.50 Pyramide
12.25 Que le meilleur gagne
13.00 Journal – Météo
13.40 Campagne électorale
14.20 INC
14.25 Tatort
15.25 La chance aux chansons
Robert Lamoureux.
16.15 Des chiffres et des lettres
16.45 Beaumanoir
Hypothèses.
17.10 Giga
19.15 Que le meilleur gagne plus
20.00 Journal
20.30 Campagne électorale. **20.40** Météo. **20.45** Journal des courses.

20.50
Viens chez moi, j'habite chez une copine

95' – France – 1981.
Film de Patrice Leconte. Avec: Thérèse Liotard, Michel Blanc, Bernard Giraudeau, Anémone.

22.20 Bas les masques
Mon père a violé mon enfance.
Le douloureux problème de l'inceste est toujours un sujet tabou. Il faut énormément de courage aux victimes pour oser parler de leurs traumatismes, pour briser le mur du silence. Karine a été violée par son père entre 8 et 12 ans. Ce n'est que lorsqu'elle était adolescente que son père a été arrêté. Condamné à huit ans de prison, il meurt au bout de trois ans d'un cancer.
Stéphanie a été violée à l'âge de 13 ans par son beau-père. Comble de l'horreur, sa mère laissait faire, poussait Stéphanie dans le lit de son mari, moitié par peur des coups, moitié par peur des conséquences. Julie, 43 ans, n'a pas porté plainte quand elle a été victime d'inceste à l'adolescence. A l'époque le silence était la règle...
Reportages: Mère complice. Pères incestueux. Jeux de rôles.

23.35 Journal – Météo
23.55 Le cercle de minuit
Invités: Patrice Chereau, Daniel Auteuil.
0.55 L'héritière du clan
2.30 Savoir plus (R)
3.50 Le radeau
4.25 24 heures d'infos
4.35 Pyramide (R)

France 3

7.00 Premier service
7.30 Bonjour les petits loups
8.00 Continentales
9.30 Jamais sans mon livre
10.25 Parole d'école
10.55 Espace 3 entreprises
11.00 Carré vert
11.15 Le jardin des bêtes
11.30 Confidentiel femmes
11.45 La cuisine des mousquetaires
12.00 Le 12-13
12.30 Editions régionales.
12.45 Journal
13.00 Benny Hill
Divertissement.
13.30 Français si vous parliez
14.30 Dona Beija
Série.
14.55 Dynastie
Série.
La robe.
15.45 La croisière s'amuse
Série.
C'est loin l'Amérique.
16.35 Zapper n'est pas jouer
17.55 Une pêche d'enfer
18.20 Campagne électorale
18.25 Questions pour un champion
18.55 Un livre, un jour
Le secret de famille de François Vigouroux (Ed. PUF).
19.00 Le 19-20
19.10 Editions régionales.
19.35 Le 19-20 (suite) – Météo.
20.05 Hugo délire
Jeu.
20.15 La classe
20.40 Hugo délire
Jeu.

20.45
Émilie, la passion d'une vie

17/20. Feuilleton.
Décembre 1908. Ovila est parti et Emilie vient d'avoir un nouvel enfant. A son retour au printemps, elle découvre qu'il est encore sans argent. Emilie lui fait des reproches et il repart aussitôt. Dosithée offre à Ovila la succession de sa ferme.

21.40 Planète chaude
Caucase: chaos d'empire.
22.40 Soir 3 – Météo
23.05 Campagne électorale
Deuxième tour.
23.50 Continentales
0.35-0.50 Portée de nuit

A fond la fac – TSR – Mardi 23 mars – 20 h 10.

** Mardi 23 mars **

DRS

8.00 Schulfernsehen
9.00 TAFnews
9.05 Die Springfield-Story
9.45 TAFpflanzen
9.50 Ski: Weltcup
Riesenslalom Männer, 1. Lauf. Direkt aus Oppdal.
11.10 TAFaktuell
11.35 Rinaldo Rinaldini
12.00 Lassies Abenteuer
12.25 Klamottenkiste
12.35 TAFbazar
12.55 Ski: Weltcup
Riesenslalom Männer, 2. Lauf. Direkt aus Oppdal.
13.30 Losberg
13.55 Lili
Mit Leslie Caron, Mel Ferrer.
15.10 De Sonderegger und de Heimatschutz
15.45 Trickfilm
15.55 TAFnews
16.00 Treffpunkt
16.45 Kinder- und Jugendprogramm
Das Spielhaus. Kidz. Gutenacht-Geschichte.
17.55 Tagesschau
18.00 Marienhof
Wir haben uns so geliebt.
19.00 Schweiz aktuell
19.30 Tagesschau
20.00 Ein Fall für zwei
Krimiserie. **Rache.**
21.05 Kassensturz
21.30 Übrigens...
21.50 10 vor 10
22.20 Der Club
Anschl. Nachtbulletin

TSI

6.30 Textvision
9.50 Sci
Gigante maschile. 1. prova.
11.00 Hollywood legends
Gregory Peck.
12.05 La lupoteca
12.25 Sci
Gigante maschile. Sintesi della 1. prova.
12.45 TG tredici
12.55 Sci
Gigante maschile. 2. prova.
13.30 Rebus (R)
Gemelli si nasce.
14.00 Marina (118)
14.30 Telescuola
Turner e la Svizzera.
15.15 Ingresso libero
Oliviero Toscani.
15.45 Feed Back
Bobby Solo. Spettacolo registrato nella Piazza del Sole di Bellinzona. 3. parte.
16.40 Textvision
16.45 Il disprezzo (47)
17.25 Tivutiva?
18.00 Kelly
18.25 In bocca al lupo!
19.00 Il quotidiano
20.00 Telegiornale
20.30 T.T.T.
Bambino schiavo.
21.25 La bella e la bestia
Telefilm.
Dio salvi la bambina.
22.20 TG sera
22.35 Oscar Klein e Jerry Ricks
23.25-23.30 Textvision

M6

5.35 La tête de l'emploi (R)
6.00 Nouba (R)
6.30 Boulevard des clips
7.05 Contact 6 manager
7.10 Boulevard des clips
9.05 M6 boutique
9.30 Boulevard des clips
10.55 M6 express
11.00 Docteur Marcus Welby
Série.
Kathy.
11.50 M6 express – Météo
12.00 Papa Schultz
Série.
A vos amours.
12.30 La petite maison dans la prairie
Série.
La discipline.
13.30 Drôles de dames
Série.
Triple mixte.
14.15 Destination musique
17.00 Multitop
17.30 Etalon noir
Série.
L'Alhambra Zarr.
18.00 Booker
Série.
Amours toujours.
19.00 Les rues de San Francisco
Série.
Pas d'insigne pour Benjy.
19.54 6 minutes – Météo
20.00 Cosby show
L'indépendance.
20.35 Le mardi, c'est permis!

20.45
Haut comme le ciel

Téléfilm de James Whitmore Jr. Avec: Damon Martin, Anthony Rapp.
22.20 Amicalement vôtre
Série.
Le coureur de dot.
23.20 La glaive et la balance
Documentaire.
Désigné coupable.
Jean-Pierre Pineau est employé à la capitainerie du port d'Anglet. Un matin, on découvre le corps de son patron et de l'épouse de celui-ci, assassinés. Les enquêteurs concentrent leurs investigations sur le suspect le moins dérangeant: Jean-Pierre Pineau.
0.15 6 minutes
0.25 Flash-back (R)
0.50 Boulevard des clips
2.00 La tête de l'emploi (R)
2.25 Documentaires

ARTE

19.00 Rencontre
19.30 Les chemins de l'Histoire: La douce Saxe
Documentaire.
20.10 Le cacao
Documentaire.
20.30 8½ journal

20.40-0.55
L'Islam est un monde

20.45 Dar el Islam – La maison de l'Islam
Documentaire.

22.05
Elif ou le choix de Chantal

Documentaire.
Une jeune Belge se marie à un travailleur immigré et se convertit à l'islam. Chez elle à Liège et dans la famille de son mari, dans un village d'Anatolie, quelques moments forts et simples sur une religiosité vue au jour le jour.

22.50
Madame la diablesse

115' – Egypte – 1949.
Comédie musicale d'Henry Bakarat. Avec: Farid El Atrache, Samia Gamal, Lola Sedky, Ismaïl Yassine, Stephan Rostom, Abdel Salam Nabulsi.
Aliya, danseuse dans le théâtre de son père, est aimée par un pauvre chanteur, Asfour, mais elle lui préfère un riche jeune homme, Mimi Bey. Par un tour de magie, Asfour entre en contact avec une diablesse, Simsim, qui finit par emporter son cœur.
0.45 Fin de la soirée
A Marrakech et dans un village de la vallée de l'Ourika.

Viens chez moi... – France 2 – Mardi 23 mars 20 h 50. F2

TV5 EUROPE

6.00 Le parc des braves
6.30 Télématin
8.00 Journal canadien
8.30 Le jardin des bêtes
8.45 Confidentiel femmes
9.00 Enjeux – Le Point (R)
10.00 Espace francophone
10.30 Performance
11.00 Reflets, images d'ailleurs
11.55 Flash TV5
12.00 La chance aux chansons
12.45 Journal suisse
13.15 Le parc des braves (R)
13.40 TéléScope
15.05 Grand écran (R)
16.00 Journal TV5
16.15 Vision 5
16.30 Une pêche d'enfer
16.55 Confidentiel femmes (R)
17.05 Comment ça va?
17.30 La cuisine des mousquetaires
17.50 Le jardin des bêtes (R)
18.00 Questions pour un champion
18.30 Journal TV5 et météo
19.00 Le jeu des dictionnaires
19.30 Journal belge
20.00 Nord-Sud
20.30 Tell quel
21.00 Journal TF1
21.30 Envoyé spécial
22.50 Journal Soir 3
23.15 Bouillon de culture
0.35 Planète musique (R)
1.45 La chance aux chansons
2.15 Enjeux – Le Point (R)
3.15 Espace francophone (R)
3.45 Performance (R)
4.15 Reflets, images d'ailleurs
5.15 Eurojournal

CANAL PLUS

7.00 ★CBS Evening News. 7.25 Canaille peluche. 7.50 ★Ça cartoon. 8.05 Télés dimanche. 9.00 Le journal du cinéma. 9.05 Rage. Film de Stephen Gyllenhaal. Avec: Dennis Hopper, Barbara Hershey. 10.40 Flash info. 10.42 Dis, Jérôme...? 11.00 Un type bien. Film de Laurent Benegui. Avec: Alain Beigel, Raoul Billerey. 12.30 ★La grande famille. 13.30 ★Le journal du cinéma. 13.35 Il maestro. Film de Marion Hänsel. Avec: Malcolm McDowell, Charles Aznavour. 15.00 24 heures. 16.00 La vie, l'amour... les vaches. Film de Ron Underwood. Avec: Billy Crystal, Daniel Stern. 18.00 Canaille peluche. 18.30 ★Ça cartoon. 18.50 ★Le Top. 19.20 ★Nulle part ailleurs. 20.30 ★Le journal du cinéma. 20.35 Danse avec les loups. Film de Kevin Costner. Avec: Kevin Costner, Mary McDonnell. 23.25 Flash info. 23.35 Bienvenue au paradis. Film en v.o. d'Alan Parker. Avec: Dennis Quaid, Tamlyn Tomita. 1.40-3.00 Vanessa: L'album. Rockumentaire.

TÉLÉCINÉ

14.25 ★Ciné-jeu. 14.30 ★Au fil des mots. Jeu. 14.55 La course du lièvre à travers champs. Film de René Clément. Avec: Robert Ryan, Aldo Ray. 16.55 ★Cinéma scoop – avant-première. 17.25 ★Ciné-jeu. 17.40 Les hors-la-loi du Missouri. Film de Paul Landres. Avec: George Montgomery, James Best. 18.55 ★Ciné-jeu. 19.00 ★Edito. 19.10 ★Au fil des mots. Jeu. 19.35 Feuilleton. 20.00 ★TCRire. 20.05 ★Ciné-jeu. 20.10 L'amoureuse. Film de Jacques Doillon. Avec: Charlotte Gainsbourg, Thomas Langman. 21.40 ★Montreux Jazz Festival. 22.05 ★Ciné-jeu. 22.10 ★Edito. 22.20 Savannah. Film de Marco Pico. Avec: Jacques Higelin, Daniel Martin. 0.00-1.25 Les joyaux des dieux. Film de Robert Van de Coolwijk. Avec: Marius Weyers, Sandra Prinsloo.

★Emissions non codées

ARD ALLEMAGNE 1

6.00 Morgenmagazin. 9.00 Tagesschau. 9.03 Dallas. 9.45 JOY-robic (2). 10.03 Auslandsjournal. 10.45 ZDF-info Gesundheit. 11.03 Verstehen Sie Spass? 12.35 Ungschau. 12.55 Presseschau. 13.00 Mittagsmagazin. 13.45 Wirtschafts-Telegramm. 14.02 Zapp Zarapp. 14.30 Die 6 Bartons (7). 15.00 Tagesschau. 15.03 Baff. 15.30 Familienjournal. 16.03 Talk täglich. 16.30 Die Campbells. 17.00 Tagesschau – Sport. 17.10 Punkt 5 – Länderreport. 17.25 Marienhof. 18.30 Tagesschau. 18.45 Auto Fritze. 19.45 Regionale Inf. 20.00 Tagesschau. 20.15 Harry & Sunny (4). 21.05 Motzki (8). 21.30 Der Scharfschütze. 22.00 Weltenbummler. 22.30 Tagesthemen. 23.00 Boulevard Bio. 0.00 Magnum. 0.45 Tagesschau. 0.50 Die wunderbare Macht. Spielfilm mit Jane Wyman. 2.35-2.40 Z.E.N.

ZDF ALLEMAGNE 2

6.00-13.45 ARD/ZDF-Vormittagsprogramm. 13.45 Weisst du, dass Bäume reden? 14.55 Pingu. 15.00 Heute. 15.03 Kinderstudio. 16.09 Raumschiff Enterprise. 17.00 Heute – Sport – Wetter. 17.15 Länderjournal. 18.00 Das Erbe der Guldenburgs. 19.00 Heute. 19.25 Unser Lehrer Doktor Specht. 20.15 Die Bedrohung – Das organisierte Verbrechen. 21.45 Heute-Journal. 22.15 Orte der Kraft. 23.00 ZDF Sport extra. 23.30-1.00 Trouble . Spielfilm.

SWF ALLEMAGNE 3

8.15-10.50 Jugendprogramm. 10.50 Non-Stop-Fernsehen. 14.00 Solidarität und Sakramente. Polen (1). 14.30 Jugend unter Hitler 4 (9). 15.00 Hallo, wie geht's? 15.15 Output. 15.45 Warten auf den nächsten Schub. 16.15 MuM. 17.00 Nullstellen ganzrationaler Funktionen (12). 17.30 Sesamstrasse. 17.59 Fury – Die Abenteuer eines Pferdes. 18.26 Das Sandmännchen. 18.30 Abenteuer Überleben. 18.55 Telekatz' (14). 19.00 Hallo, wie geht's? 19.15 Abendschau. 19.45 Lindenstrasse. 20.15 Schlaglicht. 21.00 Nachrichten. 21.15 Top-Ten Tatort. 22.45 Teleglobus. 23.15 Denkanstösse. 23.20 Weisser Fleck. 0.05 Schlussnachrichten. 0.10 Non-Stop-Fernsehen.

ORF AUTRICHE

6.00 Text-Aktuell. 9.05 Inspektor Hooperman. 9.30 Seniorenclub. 10.15 Musikkiste. 10.30 Die Zeitmaschine. Spielfilm. 12.10 Quinoscopio. 12.15 Der Golfstrom. 13.00 Zeit im Bild. 13.10 Vir-Vital. 13.35 Sinha Moca (123). 14.00 Big Valley. 14.40 Meister von morgen. 15.00 Heathcliff & Riffraff. 15.30 Am dam des. 15.50 Sauerkraut. 16.15 Umwelt-Detektive. 16.30 Gameshow. 17.00 Mini-Zib. 17.10 Wurlitzer. 18.05 Wir-Markt. 18.30 Freunde fürs Leben. 19.30 Zeit im Bild. 20.00 Sport. 20.15 Universum. 21.07 Seitenblicke. 21.20 Die Abenteurer vom Rio Verde -Blutige Smaragde. Spielfilm. 22.50 Der süsse Traum vom Glück. Spielfilm. 0.45 Text-Aktuell. 0.50-1.00 ca. 100sterwerke.

RTL PLUS

6.00 RTL aktuell. 7.00 Guten Morgen Deutschland. 9.00 Der Chef. 10.00 Reich und Schön. 10.30 Der Preis ist heiss. 11.00 Riskant! 11.30 Familienduell. 12.00 Punkt zwölf. 12.30 Springfield Story. 13.20 California Clan. 14.10 Notruf California. 15.00 Mord ist ihr Hobby. 16.00 Hans Meiser. 17.00 Wer ist hier der Boss? 17.30 Eine schrecklich nette Familie. 18.00 Elf 99. 18.45 RTL aktuell. 19.15 Explosiv – Das Magazin. 19.45 Gute Zeiten, schlechte Zeiten. 20.15 Highlander. 21.15 Spurlos. 22.15 Explosiv – Der heisse Stuhl. 23.15 Gottschalk. 0.00 Law and Order. 1.05 Eine schrecklich nette Familie. 1.40 Wer ist hier der Boss? 2.15 Hans Meiser. 3.10 Explosiv – Das Magazin. 3.35 Mord ist ihr Hobby. 4.25 Gute Zeiten, schlechte Zeiten. 5.10 Elf 99.

TVE

8.00 Informativo matinal. 9.30 La aventura del saber. 10.30 Entornos naturales. 11.00 España magica y misteriosa. 11.30 El menú de cada día. 11.45 Sin vergüenza. 12.15 Cronica internacional. 13.15 La primera respuesta. 14.00 No te rias que es peor. 14.30 Te espero en Madrid. 15.00 Telediario 1. 15.30 Amor prohibido (12). 16.30 El show de la Primera. 17.30 El menú de cada día. 17.45 Pinnic. 19.00 Pobre negro (20). 19.45 Pasa la vida. 21.00 Telediario 2. 21.30 Sesión de noche. 23.00 Tal cual. 0.30-1.30 Telediario internacional.

RAI ITALIE 1

6.00 Senza rete. 6.50 Unomattina. 10.00 TG1. 10.15 Akiko. Film. 12.00 Cuori senza età. 12.30 TG1. 12.35 Sci alpino. 13.30 TG1. 14.00 Fatti, misfatti e... 14.30 TG1 auto. 14.45 DSE – Il far da se. 15.15 Buona fortuna. 15.30 L'albero azzurro. 16.00 Big! 17.35 Spaziolibero. 17.55 Oggi al Parlamento. 18.00 TG1. 18.10 Italia: Istruzioni per l'uso. 18.40 Le fosse adreatine. 19.40 Almanacco del giorno dopo. 20.00 TG1. 20.30 TG1 sport. 20.40 Partita doppia. 22.45 A carte scoperte. 23.00 TG1 – Linea notte. 23.15 A carte scoperte. 0.00 TG1 – Che tempo fa. 0.30 Oggi al Parlamento. 0.40 Mezzanotte e dintorni. 1.10 Slamdance il delitto di mezzanotte. Film. 2.50 TG1. 3.05 Omicron. Film. 4.35 TG1. 4.50 Divertimenti.

EUROSPORT

8.30 Aérobic. 9.00 Eurofun. 9.30 Ski alpin: coupe du monde messieurs à Oppdal. 11.30 Football: Eurogoals. 12.30 Ski alpin. 14.00 Football: ligue des champions. 15.00 Patinage artistique: championnat du monde. 17.00 Ski alpin: coupe du monde. Résumé. 18.00 Football: Eurogoals. 19.00 Eurofun. 19.30 Eurosportnews 1. 20.00 Patinage artistique. 22.00 Boxe. 23.00 Kick Boxing. 0.00 Handball: championnat du monde. 1.00-1.30 Eurosportnews 2.

SUPER CHANNEL

5.30 Victory. 6.00 Super Shop. 6.30 Business Tonight. 7.00 Business Insiders. 7.30 Agenda. 8.00 ITN World News. 8.30 Agenda. 9.00 The Mix. 9.30 Super Shop. 12.00 Wild America. 12.30 Business Insiders. 13.00 Agenda. 13.30 Inside Edition. 14.00 Videofashion. 14.30 The Image Bank. 15.00 The Jam. 16.30 On the Air. 18.30 Bonanza. 19.30 Dante. 20.00 Eco Record. 20.30 Scene on Super. 21.00 Inside Edition. 21.3dia TV. 22.00 ITN World News. 22.30 European Business Today. 22.48 US Market Wrap. 23.00 The Falcons. Film. 0.40 Media TV – The Mix. 2.00 China News Europe.

CNN

Inf. 24 h sur 24 (News update) toutes les demi-heures. 5.00 Showbiz Today. 7.30 Moneyline. 9.45 CNN Newsroom. 12.30 Business Today. 13.30 Business Day. 15.00 Larry King. 16.00 World Day. 17.30 Crier & Co. 19.00 World News. 20.00 World Business Today. 21.00 International Hour. 22.00 World News. 23.00 World Business Today. 23.30 Showbiz Today. 0.00 The World Today. 1.00 Moneyline. 1.30 Crossfire. 2.00 Prime News. 3.00 Larry King. 4.00 CNN World News.

MTV

7.00 Awake on the Wildside. 10.00 VJ Paul King. 12.30 The Pulse with Swatch. 13.00 VJ Simone. 16.00 Greatest Hits. 17.00 The MTV Coca-Cola Report. 17.15 The Movies. 17.30 MTV News at Night. 17.45 3 from 1. 18.00 MTV Sports. 18.30 MTV Prime. 20.00 Dial MTV. 20.30 MTV's Most Wanted. 22.00 Greatest Hits. 23.00 The MTV Coca-Cola Report. 23.15 The Movies. 23.30 News at Night. 23.45 3 from 1. 0.00 Hit List UK. 2.00 VJ Kristiane Backer. 3.00-7.00 Night Videos.

RADIO SUISSE ROMANDE LA PREMIÈRE

Journée météorologique mondiale.
Info pile toutes les heures (sauf à 13.00 et 18.00) et à 6.30, 7.30 et 8.30. Journaux entre 6.00-9.00, 12.30-13.00, 17.30-19.00 et 22.30-22.40.

6.00 *Journal du matin. Avec notamment à* ***6.12*** *Coup de projecteur.* ***6.16*** *Quelque part.* ***6.20*** *L'affaire de tous.* ***6.28*** *Bulletin routier.* ***6.30*** *Journal des régions et titrés de 7.00.* ***6.42*** *Découvertes, 1re diffusion.* ***6.50*** *Journal des sports.* ***6.58*** *A fleur de temps.* ***6.59*** *Dons du sang.* ***7.12*** *Le kiosque.* ***7.20*** *Sur mesure.* ***7.25*** *Commentaire d'actualité.* ***7.30*** *Journal.* ***7.38*** *Quelque part.* ***7.40*** *Coup de projecteur.* ***7.57*** *Bloc-notes économique.* ***8.10*** *Revue de la presse romande.* ***8.15*** *Le kiosque alémanique.* ***8.20*** *L'affaire de tous.* ***8.25*** *La parole est à vous...* ***8.30*** *Journal et cours des monnaies.* ***8.35*** *Journal des sports.* ***8.38*** *Page classique.* ***8.41*** *Découvertes, 2e diffusion.* ***8.45*** *Propos de table, par Catherine Michel.* ***8.50*** *A l'affiche.* ***9.05*** *Les petits déjeuners.* ***10.05*** *5 sur 5. La tête au carré.* ***11.00*** *Info pile + bulletin boursier.* ***12.05*** *SAS. Service assistance scolaire.* ***12.30*** *Journal de midi.* ***13.00*** *Après-midoux. Production Jean Charles et Frank Musy.* ***17.00*** *Info pile + bulletin boursier.* ***17.30*** *Journal du soir.* ***17.49*** *Journal des sports.* ***18.00*** *Journal du soir. Edition principale.* ***18.22*** *Forum.* ***19.05*** *Baraka. En direct du Festival de jazz de Cully.* ***22.05*** *Ligne de cœur. Une ligne ouverte aux auditeurs. (021) 6537070. Répondeur: (021) 6535575.* ***22.30*** *Journal de nuit.* ***22.40*** *Ligne de cœur (suite).* ***0.05-6.00*** *Programme de nuit. Relais de la Télédiffusion ligne 6 (Light).*

ESPACE 2

Info pile à 6.00, 7.00, 8.00, 9.00, 11.00, 12.00, 16.00, 17.00, 19.00, 20.00, 22.30 et 24.00.

0.05 *Notturno. Mozart, Mercadante, Schubert, Beethoven, Debussy, Paganini-Williams, Smetana, etc.* ***6.10*** *env. Matin pluriel. Avec notamment à* ***6.40*** *Clé de voûte.* ***7.30*** *Mémento culturel.* ***8.10*** *env. Les chemins de traverse.* ***9.05*** *Demain la veille.* ***9.15*** *Magellan. Evénements d'hier et d'aujourd'hui.* ***9.30*** *Les mémoires de la musique.* ***11.05*** *Les temps qui courent.* ***11.30*** *Entrée public. La criée des arts et spectacles.* ***13.00*** *Rue des artistes.* ***13.30*** *Dessine-moi une histoire.* ***13.40*** *Musique d'abord.* ***16.05*** *Helvétiques. J. Perrin, F. Poulenc.* ***17.05*** *L'avenir enjeu. Feuilleton formation. Chronique «On achève bien les métiers».* ***17.35*** *Chant libre.* ***17.45*** *Bleu comme une orange.* ***18.00*** *En quête de disques.* ***19.05*** *JazzZ. Ouvertures.* ***20.05*** *Plein feu.* ***20.30*** *Le son des choses. Portrait de Serge Daney, critique de cinéma.* ***22.30*** *Journal de nuit.* ***22.40*** *Musique aujourd'hui.* ***23.50*** *Novitads (en romanche).* ***0.05-5.59*** *Notturno.*

Radio Rhône FM 104.3 103.6 102.8

5.55 *Bonjour, bonjour! (Michel Mottiez).* ***6.30*** *Info Rhône matin.* ***7.30*** *Info Rhône matin + le journal des sports.* ***7.45*** *Revue de presse.* ***9.00*** *Le petit déjeuner de Patrick Ferla (RSR 1).* ***10.00*** *C'est la vie (Pierre-Alain Roh).* ***12.15*** *Info Rhône midi.* ***12.30*** *Le journal de RSR 1.* ***13.00*** *Vanille framboise (Maggy).* ***16.00*** *Couleur 3.* ***17.05*** *Rhône hit (hit-parade, Joël).* ***17.50*** *Le journal de RSR 1.* ***18.20*** *Info Rhône soir + l'invité du journal.* ***19.00*** *Enfantillage (Jean-Luc Ballestraz).* ***19.15*** *Onda Azzura (Hugo).* ***20.00*** *Ballade (Dominique Charbonet).* ***22.00*** *FM & Compagnie (Michel Mayor).* ***24.00*** *Info pile + RSR 1.*

BAROMETRE

MILES. – Il a pris l'ascenseur pour l'éternité le 28 septembre 1991 à Los Angeles. A la musique, il avait tout sacrifié, famille, amis, santé. Ce documentaire permet de retrouver Miles Davis au gré de multiples apparitions qu'il fit de ce côté-ci de l'Atlantique. En 1945, alors qu'il remplace Gillespie auprès de Charlie Parker, Miles Davis est déjà au sommet. Il fête alors ses 19 ans. A sa mort, il avait «changé sa musique cinq ou six fois». Il incarnait le jazz à lui tout seul pour un public de plus en plus large. En 1957, Miles rencontre d'autres étoiles, le bonheur parisien loin du racisme américain, Juliette Gréco et la bande originale du film «Ascenseur pour l'échafaud». Les archives présentées dans ce «Viva» (TSR, 21 h 45) illustrent cette scintillante rencontre avec le cinéma. Il a su créer l'ambiance idéale pour la capitale où Jeanne Moreau déambule. Les témoignages se succèdent: les critiques de jazz, une ancienne et blonde maîtresse de la période française, et les musiciens comme John Mc Laughlin. «Il avait quelque chose d'un maître zen. Il vous donnait des instructions très obscures et vous faisait agir de manière presque inconsciente. Sans vous en rendre compte, à un niveau pas du tout rationnel, vous donniez alors le meilleur de vous-mêmes.» Un chapitre sur Miles Davis et la boxe apporte encore quelques anecdotes.

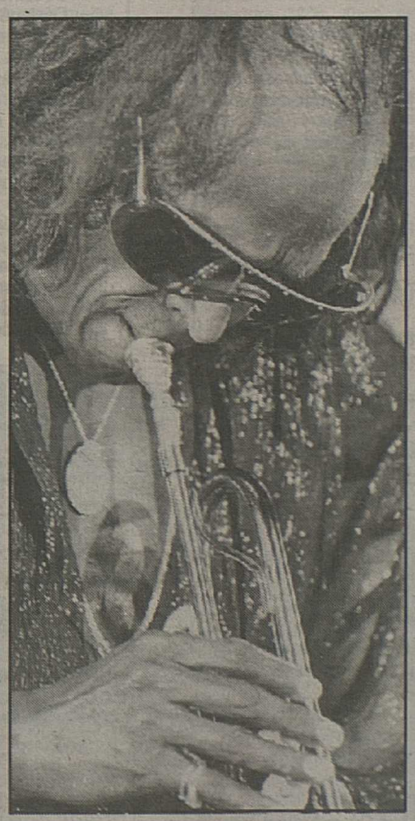

Davis ou le rêve de voir les enfants noirs danser sur ses disques. asl

** Mercredi 24 mars **

TSR

7.55 Svizra rumantscha
Pèz a cup.
8.40 Journal canadien
9.00 Coup d'pouce emploi
Bâtiment et vente.
9.05 Top models
9.25 Heidi
10.15 Oh! les filles
Quand des Romands rencontrent des Romandes, c'est tout un roman.
10.45 Le cercle de feu
11.10 Les enfants des autres
8/30. Série.
11.25 Vive les animaux
18/36. Beauté sauvage: les animaux des prairies et des fleuves.
11.50 K 2000
Manœuvres mortelles.
Une base militaire à l'abandon devient le décor d'un vol d'armes.
12.45 TJ-midi
13.10 Hublot
13.15 Le droit d'aimer
156/160. Série.

13.40
L'inspecteur Derrick

Sursis.
La maîtresse d'Haffner raconte à Derrick comment son amant a été assassiné.
14.40 S.O.S. polluards
Pierre à fusil.
15.05 Glucose
Chlorophylle – Top secret (3).
16.05 Fils de tubes
Décortiquer, comparer, éplucher, monter et descendre les hit-parades. En bref, toute l'actualité pour les oreilles, les yeux, le nez et la bouche.
16.35 Carré d'as
Triathlon et nature.
17.00 Les Babibouchettes et le kangouroule
17.05 Myster Mask
17.30 La petite maison dans la prairie
Il n'avait que 12 ans (1/2).
18.15 Hublot
18.25 Top models
1238. Série.
18.50 TéléDuo
Jeu présenté par Jean-Marc Richard.
19.05 Journal romand
19.30 TJ-soir
20.00 Météo.
20.10 A bon entendeur
Une émission proposée par Catherine Wahli.

20.30
Le grand chambardement

Une émission proposée par Gaston Nicole.
Europe: quelle option choisir?
La Suisse officielle s'interroge encore, trois mois après le vote négatif du 6 décembre, sur la manière de renouer les fils avec l'Europe. Pour l'instant, seule la voie des accords bilatéraux semble praticable... pour autant que ses partenaires soient disposés à s'y engager et y trouvent un intérêt. Il manque un projet global, un projet de société, pour galvaniser les énergies.
21.45 Fans de sport
Football: championnat de Suisse.
22.50 Bermuda
Une émission proposée par Jean-Alain Cornioley, présentée par Silvie Boschiero.
Invité: Marc Ridet.
23.20 TJ-nuit
23.35 Yeelen
101' – Mali – 1987.
Film de Souleymane Cissé. Avec: Issiaka Kane, Aoua Sangare, Niamanto Sanogo, Balla Moussa Keita, Soumba Traore.
1.15 Coup d'pouce emploi (R)
1.20 Bulletin du télétexte

TF1

5.10 Les aventures du jeune Patrick Pacard
6 et fin. Série.
6.00 Riviera (R)
Série.
6.30 Club minizigzag
7.00 TF1 matin
7.20 Club mini
7.30 Le Disney club
Dessins animés: Les accidents ménagers. Le planeur de Dingo. Les Gummi. La vengeance. La bande à Picsou. Mainmise sur la harpe perdue. Reportage: Promenade en tramway. L'atelier de magie de Pierre Barclay.
9.00 Club Dorothée
Les misérables: La mascotte de l'ABC. Dragon Ball Z. L'école des champions. L'adieu aux amis. Ranma un demi. T. Rex. Coup monté. Salut Les Musclés. La séquence animaux du D' Klein. Le clip. Les jeux.
11.55 La roue de la fortune
12.20 Côté enfants
12.25 Le juste prix
Jeu animé par Philippe Risoli, avec Jean-Pierre Descombes.
12.55 A vrai dire
13.00 Journal
13.30 Météo – Bourse.

13.35
21 Jump Street

Série.
La loi du plus fort.
Les amis de Judy, qui l'avaient invitée à venir les écouter jouer de la musique, sont arrêtés par la police.
14.35 Club Dorothée
Jinny de mes rêves. Mes deux papas. BCBG. Harry et les Henderson. Salut Les Musclés. Le collège des cœurs brisés. Les jeux: Les trois clefs du trésor. Il faut chanter.
17.25 Premiers baisers
Série.
Le dilemme.
Annette s'ennuie depuis que Justine est partie. Elle décide de repartir vivre dans sa famille à Montélimar.
17.50 Côté enfants
17.55 Hélène et les garçons
Le pardon.
Christian ne veut plus revoir Johanna. Cette dernière est très malheureuse et fait tout pour le reconquérir.
18.25 Une famille en or
18.55 Coucou, c'est nous!
19.45 Le bébête show
19.50 Loto
1re tirage bleu.
20.00 Journal
20.35 Météo. **20.40** Loto: 2e tirage bleu.

20.50
Sacrée soirée

Spécial Holiday on Ice avec Isabelle et Paul Duchesnay et Surya Bonaly. **Variétés:** Pierre Bachelet, Anne, Indra.
22.45 Côté enfants
22.50 A la Une
Le roi du poulet. L'accoucheur de Saint-Affrique. La strip-teaseuse de Tel-Aviv. Comment devient-on un 3 étoiles? La mort d'un héros.
0.05 Le bébête show (R)
0.10 TF1 nuit – Météo
0.20 Mésaventures (R)
0.45 Intrigues (R)
1.10 TF1 nuit (R)
1.20 Un cas pour deux
2.05 TF1 nuit (R)
2.10 Histoires naturelles (R)
3.05 TF1 nuit (R)
3.10 Symphorien (R)
3.35 TF1 nuit (R)
3.40 Passion (R)
4.00 Histoires naturelles (R)
4.05 TF1 nuit (R)

France 2

5.10 La chance aux chansons
6.05 Beaumanoir (R)
6.30 Télématin
8.30 Amoureusement vôtre
8.55 Amour, gloire et beauté
9.15 Télévisator II
Des minimagazines sur l'actualité culturelle des jeunes et les jeux vidéo. Les Tiny toons; Beetlejuice; Princesse Zelda; de temps en temps Manu de Franck Margerin.
10.50 Dessinez, c'est gagné junior
Jeu présenté par Eric Galliano.
11.15 Flash infos
11.20 Motus
11.50 Pyramide
12.25 Que le meilleur gagne
Jeu animé par Laurent Petitguillaume.
13.00 Journal – Météo
13.40 Campagne électorale
14.25 INC
14.30 Eurocops
15.20 La chance aux chansons
La rentrée de Frida Boccara.
16.20 Des chiffres et des lettres
Jeu présenté par Laurent Romejko.
16.45 Beaumanoir
Les deux visiteurs.
17.15 Giga
19.15 Que le meilleur gagne plus
Jeu animé par Nagui.
20.00 Journal
20.30 Campagne électorale. **20.40** Journal des courses. **20.45** Météo.

20.50
L'instit

Le mot de passe.
Téléfilm de Jean-Louis Bertucelli. Avec: Gérard Klein, Olivia Brunaux, Raphaël Dufour, Jean-Marie Winling, André Rouyer.
22.30 Justice en France
Sans travail fixe.
A Roubaix, huit appartements entourés d'immeubles en démolition accueillent des locataires qui ont vécu les mêmes galères, les mêmes errances. Ici, ils ont un vrai appartement. Parfois pour la première fois de leur vie. Ils sont locataires, pas squatters. Un organisme de relogement a accepté de leur donner une chance de vivre là, comme ils l'entendent. Alors, tant que la maison tiendra, ils resteront ensemble, s'entraideront pour ne pas retomber plus bas.
23.35 Journal – Météo
23.55 Le cercle de minuit
Spécial mode.
0.55 Histoire courte
1.05 Mascarines (R)
2.00 Bas les masques (R)
3.15 Emissions religieuses (R)
4.20 24 heures d'infos
4.35 Pyramide (R)

France 3

7.00 Premier service
7.30 Bonjour les petits loups
8.00 Big bang
12.00 Le 12-13
12.30 Editions régionales.
12.45 Journal
13.00 Big bang
14.30 Dona Beija
Série.
15.00 Dynastie
Série.
Les titans (1/2).
15.50 La croisière s'amuse
Romance à bas prix.
Vicki est accusée d'avoir volé des médicaments dans le cabinet du docteur. Elle essaie de s'innocenter. L'oncle de Gopher sème la zizanie lorsqu'il essaie de séduire une jeune femme.
16.35 Big bang
17.25 Fractales
17.55 Une pêche d'enfer
Invité: Julien Clerc.
18.20 Campagne électorale
18.25 Questions pour un champion
Jeu animé par Julien Lepers.
18.55 Un livre, un jour
Antibes, Clavière et autres couleurs, de Yann Nascimbene (Ed. Gallimard).
19.00 Le 19-20
19.10 Editions régionales. **19.35** Le 19-20 (suite) – Météo.
20.05 Hugo délire
20.15 La classe
20.35 Hugo délire
20.40 INC

20.45
La marche du siècle

Enfants cancéreux: la vie d'abord.
Invités: Jean Lemerle, chef du Service de cancérologie de l'enfant et du Centre de recherches sur les tumeurs de l'enfant à l'IGR Villejuif. Annie Gauvain-Piquard, psychiatre et pédiatre, chef de l'Unité de psychiatrie et oncopsychologie à l'IGR Villejuif, coauteur de La douleur de l'enfant (Ed. Calmann-Lévy).
22.25 Soir 3 – Météo
22.55 Campagne électorale
Deuxième tour.
23.45-0.45 Mercredi chez vous

Double vision – M6 – Mercredi 24 mars – 20 h 45. M6

** Mercredi 24 mars **

DRS

8.00 Schulfernsehen
9.45 TAFmenu
9.50 Time out (W)
10.25 Film top (W)
10.50 Henderson
11.10 TAFaktuell
11.35 Alf
12.00 Lassies Abenteuer
12.25 Klamottenkiste
12.35 CineTAF
12.50 Lindenstrasse
13.20 TAFthema
13.30 Losberg
13.55 Rosinen aus dem Archiv
14.45 Das Kriminalmuseum erzählt
15.45 Trickfilm
15.55 TAFnews
16.00 Diagonal
16.45 Kinder-und Jugendprogramm
D'Tier vom Grosse Wald. **17.10** Kidz. **17.40** Gutenacht- Geschichte.
17.55 Tagesschau
18.00 Marienhof
35. Zwei Väter.
19.00 Schweiz aktuell
19.30 Tagesschau
20.00 Rundschau
20.50 Sandokan
1. Die Eroberer.
21.50 10 vor 10
22.20 Wort zum islamischen Fest des Fastenbrechens
22.25 Sport
22.55 Concerto grosso
23.15 Svizra rumantscha
0.00 ca. **Nachtbulletin**

TSI

6.30 Textvision
12.05 La lupoteca
12.30 Una coppia impossibile
Telefilm.
Simon il predicatore.
13.00 TG tredici
13.10 T.T.T. (R)
Bambino schiavo.
14.00 Marina (119)
14.30 Sport (R)
Hockey su ghiaccio.
15.05 Cani perduti senza collare
Film di Jean Delannoy. Con Jean Gabin, Robert Dalban, Anne Dact, Serge Lecoint, Jimmy Urrain, Jean-Jacques Delbo.
16.40 Textvision
16.45 Il disprezzo (48)
17.25 Tivutiva?
18.00 Kelly
18.25 In bocca al lupo!
19.00 Il quotidiano
20.00 Telegiornale
20.30 La calda notte dell'Ispettore Tibbs
Film di Norman Jewison. Con Sidney Poitier, Rod Steiger, Warren Oates, Lee Grant, Scott Wilson, Larry Gates.
22.20 TG sera
22.40 Mercoledì sport
23.40 Musica & musica
Lugano Blues to Bop 1991. Con HWY. 61 & Skeeter Brandon.
0.25-0.30 Textvision

M6

5.05 Documentaire
6.00 Culture rock (R)
6.30 Boulevard des clips
7.00 M6 express
7.05 Contact 6 manager
7.10 M6 kid
7.15 La petite boutique. **7.35** Banyard Commando. **8.00** Mon ami Ben. **8.30** Flipper le dauphin. **9.00** Capitaine Scarlet. **9.25** Maxies. **9.50** Rahan. **10.20** Daktari.
11.25 Parole de chien
Y'a un os.
11.35 Aline et Cathy
Cher journal.
12.00 M6 express – Météo
12.05 Papa Schultz
La guerre est finie.
12.35 La petite maison dans la prairie
Le centenaire.
13.35 Drôles de dames
Problèmes de cœur (1/2).
14.25 Les années FM
Le Père Noël à l'antenne.
14.55 La tête de l'emploi (R)
15.25 Fréquenstar (R)
16.30 Nouba
17.00 Multitop
17.30 Etalon noir
Retour au bercail.
18.00 Booker
Princesse dans la mafia.
19.00 Les rues de San Francisco
Information mortelle.
19.54 6 minutes – Météo
20.00 Cosby show
Le médecin de l'année.
20.35 Ecolo 6
20.45 Double vision
Téléfilm de Rob Knights. Avec: Kim Catrall, Gale Hansen.

22.30
Mannequin sur liste rouge

Téléfilm de William A. Graham. Avec: Sharon Stone, Tom Skerritt.
Dans un night-club à la mode, la presse assiste à la présentation des cover-girls. Malgré les précautions de la police, une des jeunes femmes est retrouvée morte.

0.10 Vénus
0.50 Ecolo 6 (R)
0.55 Nouba (R)
1.20 Boulevard des clips
2.30 Documentaires

Yeelen – TSR – Mercredi 24 mars – 23 h 35. TSR

ARTE

19.00 Rencontre

19.30
Au royaume de l'ours rouge

3 et fin. Documentaire.
Vivre entre la glace et le feu.

20.30 8½ journal

20.45
Così fan tutte

Opéra bouffe en deux actes de W. A. Mozart. Livret de Lorenzo Da Ponte. Avec: Amanda Roocroft, Rosa Mannion, Rainer Trost, Rodney Gilfry.
Deux officiers napolitains, Ferrando et Guglielmo, parient avec le cynique Don Alfonso sur la fidélité de leurs fiancées, les sœurs Fiordiligi et Dorabella. Avec la complicité de la servante Despina, ils partent pour réapparaître déguisés en Albanais. Jeux de séduction s'ensuivent, et chaque sœur tombe sous le charme du fiancé de l'autre.

23.55-0.45 Un petit prince
Documentaire.

TV5 EUROPE

6.00 Le parc des braves
6.30 Télématin
8.00 Journal canadien
8.30 Le jardin des bêtes
8.45 Confidentiel femmes
9.00 Faits divers (R)
10.00 Parole d'école
10.30 Science cartoon
10.45 Magellan (R)
11.00 Objectif Europe (R)
11.30 Magazine européen
11.55 Flash TV5
12.00 La chance aux chansons
12.45 Journal suisse
13.15 Le parc des braves (R)
13.40 Jamais sans mon livre (R)
14.45 Géopolis
15.30 Scully rencontre
16.00 Journal TV5
16.15 Vision 5
16.30 Une pêche d'enfer
16.55 Confidentiel femmes (R)
17.05 Comment ça va?
17.30 La cuisine des mousquetaires
17.50 Le jardin des bêtes (R)
18.00 Questions pour un champion
18.30 Journal TV5 et météo
19.00 Le jeu des dictionnaires
19.30 Journal belge
20.00 Temps présent
21.00 Journal TF1
21.30 Théâtre
23.00 Journal Soir 3
23.25 Bas les masques
0.25 Hôtel
1.25 La chance aux chansons
2.00 Faits divers (R)
3.00 Parole d'école (R)
3.30 Science cartoon (R)
3.45 Magellan (R)
4.00 Objectif Europe (R)
4.30 Magazine européen (R)
5.00 Télévision de la connaissance

CANAL PLUS

7.00 ★CBS Evening News. 7.25 Canaille peluche. 7.50 ★Ça cartoon. 8.05 Les superstars du catch. 9.00 La patrouille des sables. Avec: Michel Auclair, Marcel Dalio. 10.40 Flash info. 10.55 Le journal du cinéma. 11.00 Promenades d'été. Avec: Valérie Stroh, Michael Vartan. 12.30 ★La grande famille. 13.30 ★Le journal du cinéma. 13.35 Le retour de Sam McCloud. Avec: Dennis Weaver, J. D. Cannon. 15.05 Y a-t-il un pilote parmi les dauphins? Documentaire. 15.30 Cache-cache avec la mort. Avec: Robert Urich, Markie Post. 17.05 Les nouveaux. 17.50 Dis, Jérôme...? 18.00 Canaille peluche. 18.30 ★Ça cartoon. 18.50 ★Le Top. 19.15 ★B.V.P. 19.20 ★Nulle part ailleurs. 20.30 ★Le journal du cinéma. 21.00 Best of the Best. Film de Bob Radler. Avec: Eric Roberts, James Earl Jones. 22.30 Flash info. 22.40 J'embrasse pas. Avec: Philippe Noiret, Manuel Blanc. 0.30 Etrange séduction. Film en v.o. de Paul Schrader. Avec: Christopher Walken, Natasha Richardson. 2.10-3.00 L'œil du cyclone.

TÉLÉCINÉ

12.40 ★Ciné-jeu. 12.45 ★Cours de langues Victor. Français (3). 13.00 Jeunesse. 14.05 ★Au fil des mots. Jeu. 14.30 Opération jupons. Avec: Cary Grant, Tony Curtis. 16.25 ★Montreux Jazz Festival. 16.50 ★Ciné-jeu. 16.55 ★Cinéma scoop – avant-première. 17.20 ★Trailer. 17.35 L'amour avec des gants. Avec: Maurizio Nichetti, Angela Finocchiaro. 19.05 ★Ciné-jeu. 19.10 ★Ciné-journal suisse. 19.15 ★Au fil des mots. Jeu. 19.40 Feuilleton. 20.05 ★TCRire. 20.10 ★Ciné-jeu. 20.15 Changement de saisons. Avec: Shirley McLaine, Anthony Hopkins. 21.50 ★Cinéma scoop – avant-première. 22.15 ★Ciné-jeu. 22.20 ★Ciné-journal suisse. 22.25 ★Cette semaine à Hollywood. 22.30 Les équilibristes. Avec: Michel Piccoli, Lilah Dadi. 0.25-1.45 Anal Passions.

★Emissions non codées

ARD ALLEMAGNE 1

6.00 Morgenmagazin. 9.03 Dallas. 9.45 JOYrobic (3). 10.03 Adieu – Jesus. 10.45 ZDF-info. 11.03 La Habanera. Spielfilm. 12.35 Umschau. 12.55 Presseschau. 13.00 Mittagsmagazin. 13.45 Wirtschafts-Telegramm. 14.02 Sesamstrasse. 14.30 Die 6 Bartons (8). 15.03 Ping Pong. 15.30 Clownsgeschichten. 16.03 Talk täglich. 16.30 Die Campbells. 17.00 Tagesschau -Sport. 17.10 Punkt 5 – Länderreport. 17.25 Die glückliche Familie. 18.30 Tagesschau. 18.45 Happy Holiday. 19.45 Regionale Information. 20.00 Tagesschau. 20.15 ARD-Brennpunkt. 20.45 ARD-Sport extra. Fussball-Länderspiel: Schottland– Deutschland. 23.00 Tagesthemen. 23.30 Nachschlag. 23.35 La Amiga. Spielfilm. 1.20 Tagesschau. 1.25-1.30 Z.E.N.

ZDF ALLEMAGNE 2

6.00-13.45 ARD-ZDF-Vormittagsprogramm. 13.45 Grün und bunt. 14.00 Echt tierisch! 14.30 Berufswahl heute. 14.55 Pingu. 15.03 Kinderstudio. 16.09 Raumschiff Enterprise. 17.00 Heute – Sport – Wetter. 17.15 Länderjournal. 17.55 Mit Leib und Seele. Dazwischen: 18.15 ca. Lotto am Mittwoch. 19.00 Heute. 19.20 Wetter. 19.25 Invasion vom Mars. Spielfilm. 21.00 Abenteuer Forschung (1-3). 21.45 Heute-Journal. 22.15 Kennzeichen D. 23.00 Derrick. 0.00-0.50 Abendstunde im Spätherbst.

SWF ALLEMAGNE 3

8.15-10.50 Jugendprogramm. 10.50 Non-Stop-Fernsehen. 14.00 You're Tops (12). 14.30 L'éducation du travail. 15.00 Hallo, wie geht's? 15.15 Unbekannte Welt (7). 15.30 Sixteen. 16.00 Eisenbahnromantik. 16.15 Das Rasthaus. 17.00 The supermarket (12). 17.30 Sesamstrasse. 17.58 Meine Idee. 18.30 Was die Grossmutter noch wusste (6). 19.00 Hallo, wie geht's? 19.15 Abendschau. 19.45 Lindenstrasse. 20.15 Länder – Menschen – Abenteuer. 21.00 Nachrichten. 21.15 Na und?! 22.15 Agatha Christie: Hercule Poirot (4). 23.05 New Yorker Geschichten. Spielfilm (1-3). 1.05 Schlussnachrichten. 1.10 Non-Stop-Fernsehen.

ORF AUTRICHE

6.00 Text-Aktuell. 9.05 Inspektor Hooperman. 9.30 Treffpunkt Natur. 10.15 Wissen Spezial. 10.30 Die merkwürdigen Abenteuer des Mr. Topper . Komödie. 11.55 Telezoo. 12.10 Auslandsreport. 13.00 Zeit im Bild. 13.10 Wir-Markt. 13.35 Sinha Moca (124). 14.00 Big Valley. 15.00 Peter Pan und die Piraten. 15.30 Der Kuschelkaktus. 15.50 Rebecca und die Jungen von nebenan. 16.20 Es war einmal... 16.30 Ding Dong. 17.00 Mini-Zib. 17.10 Wurlitzer. 18.05 Wir-Frauen. 18.30 Freunde fürs Leben. 19.30 Zeit im Bild. 20.00 Sport. 20.15 Willi wird das Kind schon schaukeln. Komödie. 21.40 Seitenblicke. 21.50 Ausgerechnet Alaska. 22.35 Friedemann Puntigam oder die Kunst des Vergessens. 23.50 Paris Express. Spielfilm. 1.05 Text-Aktuell. 1.10-1.20 ca. 1000 Meisterwerke.

RTL PLUS

6.00 RTL aktuell. 7.00 Guten Morgen Deutschland. 9.00 Der Chef. 10.00 Reich und Schön. 10.30 Der Preis ist heiss. 11.00 Riskant! 11.30 Familienduell. 12.00 Punkt zwölf. 12.30 Springfield Story. 13.20 California Clan. 14.10 Notruf California. 15.00 Mord ist ihr Hobby. 16.00 Hans Meiser. 17.00 Wer ist hier der Boss? 17.30 Eine schrecklich nette Familie. 18.00 Elf 99. 18.45 RTL aktuell. 19.15 Explosiv. 19.45 Gute Zeiten, schlechte Zeiten. 20.15 Der Sündenfall. Spielfilm. 22.15 Stern TV. 23.15 Gottschalk. 0.00 Ausgerechnet Alaska! 1.05 Eine schrecklich nette Familie. 1.40 Wer ist hier der Boss? 2.10 Hans Meiser. 3.10 Explosiv – Das Magazin. 3.35 Mord ist ihr Hobby. 4.25 Gute Zeiten, schlechte Zeiten. 5.10 Elf 99.

TVE

8.00 Informativo matinal. 9.30 La aventura del saber. 10.30 Equinoccio. 11.30 El menú de cada día. 11.45 Sin vergüenza. 12.15 Parlamento. 13.15 La primera respuesta. 14.00 No te rias que es peor. 14.30 Te espero en Madrid. 15.00 Telediario 1. 15.30 Amor prohibido (13). 16.30 El show de la Primera. 17.30 El menú de cada día. 17.45 Pinnic. 18.30 Los Cariñositos (1). 19.00 Pobre negro (21). 19.45 Pasa la vida. 21.00 Telediario 2. 21.30 Quien sabe donde. 22.45 Pausas. 23.00 Ven al paralelo. 0.30-1.30 Telediario internacional.

RAI ITALIE 1

6.00 Senza rete. 6.50 Unomattina. 10.00 TG1. 10.15 Istanbul. Con Errol Flynn. 12.00 Cuori senza età. 12.30 TG1. 12.35 La signora in giallo. Telefilm. 13.30 TG1. 14.00 Fatti, misfatti e... 14.30 Cronache italiane. 14.45 DSE – Il far da sè. 15.15 Buona fortuna. 15.30 L'albero azzurro. 16.00 Big! 17.35 Spaziolibero. 17.55 Oggi al Parlamento. 18.00 TG1. 18.10 Italia: istruzioni per l'uso. 18.45 Il mondo di Quark. 19.40 Almanacco del giorno dopo. 20.00 TG1. 20.25 Calcio: Italia–Malta. 22.20 A carte scoperte. 23.00 TG1. 23.20 A carte scoperte. 0.00 TG1 – Oggi al Parlamento. 0.40 Mezzanotte e dintorni. 1.20 La tenda rossa. Film di Michail K. Kalatozov con Sean Connery. 3.40 TG1. 4.00 Stazione di servizio. 5.00 Divertimenti.

EUROSPORT

8.30 Aérobic. 9.00 Saut à skis: coupe du monde à Vikersund. 10.00 Patinage artistique. 12.00 Football: Eurogoals. 13.00 Ski alpin: coupe du monde messieurs à Oppdal. Résumé. 14.00 Motoneige. 15.00 Patinage artistique. 17.00 Basketball: championnat universitaire américain. 18.30 Basketball: finale dames de la coupe d'Europe des champions. 20.00 Eurosportnews 1. 20.30 Basketball. 22.00 Football: Ecosse-Allemagne. 0.00 Motoneige. 1.00-1.30 Eurosportnews 2.

SUPER CHANNEL

5.30 Victory. 6.00 Super Shop. 6.30 Business Tonight. 7.00 Business Insiders. 7.30 Agenda. 8.00 ITN World News. 8.30 Agenda. 9.00 The Mix. 9.30 Super Shop. 12.00 The Science Show. 12.30 Business Insiders. 13.00 Agenda. 13.30 Inside Edition. 14.00 Eco Record. 14.30 Scene on Super. 15.00 The Jam. 16.30 On the Air. 18.30 Bonanza. 19.30 Richard Diamond. 20.00 Environmental Magazine. 21.00 Inside Edition. 21.30 Financial Times Reports. 22.00 ITN World News. 22.30 European Business Daily. 22.48 US Market Wrap. 23.00 The Journey. Film. 0.25 Scene on Super – The Mix. 2.00 China News Europe.

CNN

Inf. 24 h sur 24 (News update) toutes les demi-heures. 5.00 Showbiz Today. 7.30 Moneyline. 9.45 CNN Newsroom. 12.30 Business Today. 13.30 Business Day. 15.00 Larry King. 16.00 World Day. 17.30 Crier & Co. 19.00 World News. 20.00 World Business Today. 21.00 International Hour. 22.00 World News. 23.00 World Business Today. 23.30 Showbiz Today. 0.00 The World Today. 1.00 Moneyline. 1.30 Crossfire. 2.00 Prime News. 3.00 Larry King. 4.00 CNN World News.

MTV

7.00 Awake on the Wildside. 10.00 VJ Paul King. 13.00 VJ Simone. 16.00 Greatest Hits. 17.00 The MTV Coca-Cola Report. 17.15 The Movies. 17.30 MTV News. 17.45 3 from 1. 18.00 The Real World. 18.30 MTV Prime. 20.00 Dial MTV. 20.30 Paul McCartney up close. 22.00 Greatest Hits. 23.00 The MTV Coca-Cola Report. 23.15 The Movies. 23.30 MTV News. 23.45 3 from 1. 0.00 MTV's Post Modern. 2.00 VJ Kristiane Backer. 3.00-7.00 Night Videos.

RADIO SUISSE ROMANDE LA PREMIÈRE

Info pile toutes les heures (sauf à 13.00 et 18.00) et à 6.30, 7.30 et 8.30. Journaux entre 6.00-9.00, 12.30-13.00, 17.30-19.00 et 22.30-22.40.

6.00 *Journal du matin. Avec notamment à* ***6.12*** *Coup de projecteur.* ***6.16*** *Quelque part.* ***6.20*** *L'affaire de tous.* ***6.28*** *Bulletin routier.* ***6.30*** *Journal des régions et titres de 7.00.* ***6.42*** *Découvertes, 1re diffusion.* ***6.50*** *Journal des sports.* ***6.58*** *A fleur de temps.* ***6.59*** *Dons du sang.* ***7.12*** *Le kiosque.* ***7.20*** *Sur mesure.* ***7.25*** *Commentaire d'actualité.* ***7.30*** *Journal.* ***7.38*** *Quelque part.* ***7.40*** *Coup de projecteur.* ***7.57*** *Bloc-notes économique.* ***8.10*** *Revue de la presse romande.* ***8.15*** *Le kiosque alémanique.* ***8.20*** *L'affaire de tous.* ***8.25*** *La parole est à vous...* ***8.30*** *Journal et cours des monnaies.* ***8.35*** *Journal des sports.* ***8.38*** *Page classique.* ***8.41*** *Découvertes, 2e diffusion.* ***8.45*** *Propos de table.* ***8.50*** *A l'affiche.* ***9.05*** *Les petits déjeuners.* ***10.05*** *5 sur 5. La tête au carré.* ***11.00*** *Info pile + bulletin boursier.* ***12.05*** *SAS. Service assistance scolaire. Le (021) 653 70 70 répond aux écoliers en panne.* ***12.30*** *Journal de midi.* ***13.00*** *Après-midoux.* ***17.00*** *Info pile + bulletin boursier.* ***17.30*** *Journal du soir.* ***17.49*** *Journal des sports.* ***18.00*** *Journal du soir. Edition principale.* ***18.22*** *Forum.* ***19.05*** *Baraka. En direct du Festival de jazz de Cully.* ***22.05*** *Ligne de cœur. Par Bernard Pichon. Une ligne ouverte aux auditeurs: (021) 653 70 70; répondeur: (021) 653 55 75.* ***22.30*** *Journal de nuit.* ***22.40*** *Ligne de cœur (suite).* ***0.05-6.00*** *Programme de nuit. Relais de la Télédiffusion ligne 6 (Light).*

ESPACE 2

Info pile à 6.00, 7.00, 8.00, 9.00, 11.00, 12.00, 16.00, 17.00, 19.00, 20.00, 22.30 et 24.00.

0.05 *Notturno.* ***6.10*** *env. Matin pluriel. Avec notamment à* ***6.40*** *Clé de voûte.* ***7.30*** *Mémento culturel.* ***8.10*** *env. Image in.* ***9.05*** *Demain la veille.* ***9.15*** *Magellan. Conte inachevé.* ***9.30*** *Les mémoires de la musique.* ***11.05*** *Les temps qui courent.* ***11.30*** *Entrée public. La criée des arts et spectacles.* ***13.00*** *Rue des artistes.* ***13.30*** *Dessine-moi une histoire.* ***13.40*** *Musique d'abord. Jeunes artistes.* ***16.05*** *Helvétiques. R. Wagner, A. Dvorak.* ***17.05*** *L'avenir enjeu. Les coulisses de l'emploi. Chronique «C'est arrivé chez eux».* ***17.35*** *Chant libre.* ***17.45*** *Bleu comme une orange.* ***18.00*** *En quête de disques.* ***19.05*** *JazzZ. Voix-ci, voix-là.* ***20.05*** *Plein feu.* ***20.30*** *Symphonie. De Bernard Sonnaillon. En direct du Victoria Hall à Genève, relayé par RSI Rete 2: Orchestre de la Suisse romande. Chœurs de Chambre romand et Pro Arte de Lausanne, préparés par André Charlet.* ***22.30*** *Journal de nuit.* ***22.40*** *Espaces imaginaires. Pépites.* ***23.50*** *Novitads.* ***0.05-5.59*** *Notturno.*

Radio Rhône FM 104.3 103.6 102.8

5.55 *Bonjour, bonjour! (Michel Mottiez).* ***6.30*** *Info Rhône matin.* ***7.30*** *Info Rhône matin et le journal des sports.* ***7.45*** *Revue de presse.* ***9.00*** *Le petit déjeuner de Patrick Ferla (RSR 1).* ***10.00*** *C'est la vie (Pierre-Alain Roh).* ***12.15*** *Info Rhône midi.* ***12.30*** *Le journal de RSR 1.* ***13.00*** *Vanille framboise (Maggy).* ***16.00*** *Couleur 3.* ***17.05*** *Rhône hit (hit-parade, Joël) et cinéma (Hervé Rey).* ***17.50*** *Le journal de RSR 1.* ***18.20*** *Info Rhône soir + l'invité du journal.* ***19.00*** *Enfantillage (Jean-Luc Ballestraz).* ***19.15*** *La page magazine: cinéma (Hervé Rey).* ***20.00*** *Football: Zurich - Sion.* ***22.00*** *FM & Compagnie (Michel Mayor).* ***24.00*** *Info pile + RSR 1.*

BAROMETRE

OPTION. – La Suisse officielle s'interroge encore, trois mois après le vote négatif du 6 décembre, sur la manière de renouer les fils avec l'Europe. Pour l'instant, seule la voie des accords bilatéraux semble praticable. Mais il manque un projet global pour galvaniser les énergies. Quelle option choisir? Tel sera le thème du «Grand chambardement» (TSR, 20 h 30). L'émission mettra plusieurs camps en présence: les partisans d'un nouveau vote sur l'EEE et les auteurs d'une autre initiative qui exige le retrait de la candidature suisse à la Communauté européenne.

INSTIT. – Perdus dans les abysses des PTT, les préprogrammes de France 2 ne sont pas parvenus à la rédaction du MAG. On vous signale néanmoins le second épisode de «L'instit» (20 h 50). A magnétoscoper pour un jour de creux, il s'agit d'un des rares feuilletons sensibles de la télévision hexagonale. Gérard Klein s'y montre d'un naturel exemplaire et le message sous-jacent reste noble sans virer au pompeux didactique.

Gérard Klein dans une aventure scolaire qui devrait toucher le milieu carcéral. Picard-f2

FIBRES. – Les accidents de camions-citernes ou de pétroles entraînent des pollutions importantes. Pour les contrer, Rhône-Poulenc, qui s'y connaît en matière de déchets, a mis au point une nouvelle fibre capable d'absorber les graisses, les huiles, les carburants sans s'imprégner d'eau. «Ecolo 6» (M6, 20 h 35) vous le démontre.

** Jeudi 25 mars **

TSR

8.40 Journal canadien
9.00 Coup d'pouce emploi
Bureau et cadres.
9.05 Top models
1238. Série.
9.25 A bon entendeur
9.40 Racines
Conversions par satellite.
9.55 Viva
Miles Davis: souvenirs d'Europe.
10.45 Le cercle de feu
58/180. Série.
11.10 Les enfants des autres
11.25 Vive les animaux
19/36. Beauté sauvage: animaux d'Asie.
11.50 K 2000
Le prototype.

DRS
12.00-12.40 Ski alpin. Coupe du monde. Descente dames. Commentaire: Bertrand Duboux. En direct d'Are.

12.45 TJ-midi

DRS
13.00-13.45 Ski alpin. Coupe du monde. Descente messieurs. Commentaire: Marc Brugger. En direct d'Are.

13.10 Hublot
13.15 Le droit d'aimer
157/160. Série.
13.40 L'inspecteur Derrick
Un soir à la campagne.

14.40
Au-delà du temps

Téléfilm de Donald Crombie. Avec: Imogen Annesley, Peter Phelps.
Une ronde enfantine emmène une jeune fille dans un étrange voyage à travers le temps.

16.10 L'homme qui tombe à pic
Une voyageuse encombrante.
17.00 Les Babibouchettes et le kangouroule
17.05 Myster Mask
17.30 La petite maison dans la prairie
Il n'avait que 12 ans (2 et fin).
18.15 Hublot
18.25 Top models
1239. Série.
18.50 TéléDuo
19.05 Journal romand
19.30 TJ-soir
20.00 Météo.

DRS
19.55-22.00/22.45 Hockey sur glace. Championnat de Suisse. Play-off, finale 4e match évent.

20.10 Temps présent
Prison propre en ordre.

21.05
Nestor Burma

Des kilomètres de linceuls.
Téléfilm.

DRS
22.00/22.45-23.00/23.45 Hippisme CSI. Grand Prix. Commentaire: Roger Félix. En différé de Zurich.

22.30 Oh! les filles
23.00 TJ-nuit
23.10 Fans de sport
Football: reflets des matches de coupes d'Europe. **Hockey sur glace:** championnat de Suisse. (Sous réserve.)
23.40 Les dessous de l'affaire
Soins intensifs.
0.25 Emotions
0.50 Coup d'pouce emploi (R)
0.55 Bulletin du télétexte

TF1

5.00 Musique
5.05 L'année noire (R)
1/3. Téléfilm.
6.00 Riviera (R)
Série.
6.30 Club minizigzag
7.00 TF1 matin
7.20 Club Dorothée – Avant l'école
8.25 Télé-shopping
9.00 Hôpital central
Série.
9.20 Haine et passions
Série.
10.00 Les enquêtes de Remington Steele (R)
Série.
10.50 Tribunal (R)
Série.
11.20 Tournez... manège
11.55 La roue de la fortune
12.20 Côté enfants
12.25 Le juste prix
12.55 A vrai dire
13.00 Journal
13.30 Météo – Bourse.
13.35 Les feux de l'amour
Série.
Cricket est très affectée par la mort de Steven. Nina arrive et elle commet une gaffe irréparable. Cassandra regrette d'avoir demandé le divorce.
14.25 Côté enfants
14.30 La loi est la loi
Choc en retour.
Derek, le jeune procureur adjoint, renverse accidentellement un joggeur et est accusé d'homicide involontaire.

15.20
Hawaii, police d'Etat

Au centre du complot.
Un espion international réapparaît à Hawaii à l'occasion de la visite d'un ministre étranger. Ce dernier est placé sous la protection de McGarrett.

16.05 Santa Barbara
Série.
16.30 Club Dorothée
17.25 Le miel et les abeilles
Série.
17.50 Côté enfants
17.55 Hélène et les garçons
Le promoteur.
Un promoteur va acheter le garage. Les garçons sont donc obligés de vider les lieux. Christian décide de draguer Sophie.
18.25 Une famille en or
18.55 Coucou, c'est nous!
19.50 Le bébête show
20.00 Journal
20.35 Tiercé, quarté+, quinté+. **20.40** Météo.

20.45
Van Loc

La grenade.
Téléfilm de Claude Barrois. Avec: Georges N'Guyen Van Loc, Denis Karvil, Olivier Marchal, Philippe Helies, Cyrille Artaux.

22.25 Boxe
Combat international poids supermoyens: Frank Nicotra (France) contre Lindell Holmes (Etats-Unis).
Commentaires: Jean-Philippe Lustyk et Thierry Roland.
23.35 Les enquêtes de Remington Steele
0.20 Le bébête show (R)
0.25 TF1 nuit – Météo
0.30 Passion (R)
1.00 TF1 nuit (R)
1.05 Un cas pour deux (R)
1.55 TF1 nuit (R)
2.00 Symphorien (R)
2.25 TF1 nuit (R)
2.30 Histoires naturelles (R)
3.25 TF1 nuit (R)
3.30 Intrigues (R)
3.55 Histoires naturelles (R)
4.50 Musique

France 2

5.00 La chance aux chansons
5.55 Beaumanoir (R)
6.30 Télématin
8.30 Amoureusement vôtre
8.55 Amour, gloire et beauté
9.20 Matin bonheur
Spécial Martinique.
Invités: José et Clémence.
11.15 Flash infos
11.20 Motus
11.50 Pyramide
12.25 Que le meilleur gagne
Jeu animé par Laurent Petitguillaume.
13.00 Journal
13.30 Météo.
13.40 Campagne électorale
14.20 INC
14.25 Eurocops
15.20 Tiercé
En direct de Saint-Cloud.
15.30 La chance aux chansons
La rentrée de Frida Boccara.
16.20 Des chiffres et des lettres
Jeu présenté par Laurent Romejko.
16.50 Beaumanoir
L'étau se resserre.
17.15 Giga
19.15 Que le meilleur gagne plus
Jeu animé par Nagui.
20.00 Journal
20.30 Campagne élec torale. **20.40** Journal des courses. **20.45** Météo.
20.50 Envoyé spécial
Présenté par Bernard Benyamin.
USA: incarcération de choc – L'illettrisme - Les emballages.

22.30
Taratata

Animé par Nagui.
Invité: William Sheller. Et l'Affaire Luis Trio, Blondin, The Christians.
L'invité d'honneur de Nagui ce soir a triomphé avec la création à la salle Pleyel en janvier dernier de son Concerto pour trompette. Il s'agissait là déjà de la quatrième partition symphonique composée par William Sheller depuis 1985, un musicien qui allie dans son parcours la chanson populaire et la musique instrumentale.

23.55 Journal – Météo
0.15 Le cercle de minuit
Spécial marionnettes.
1.15 La nuit du ramadan
Invitée: Warda, chanteuse du monde arabe. Et Princesse Erika; Hanan, chanteuse égyptienne de la nouvelle génération: Jill musique; Cheb Mami, chan teur de raï; Assia Ghemra, danseuse; Aïcha Redouane, artiste.
2.50 Taratata (R)
4.20 24 heures d'infos
4.35 Pyramide (R)

France 3

7.00 Premier service
7.30 Bonjour les petits loups
8.00 Continentales
9.30 Espace francophone
10.00 Passage
10.25 Parole d'école
10.55 Espace 3 entreprises
11.00 Carré vert
11.15 Le jardin des bêtes
11.30 Confidentiel femmes
11.45 La cuisine des mousquetaires
12.00 Le 12-13
12.30 Editions régionales.
12.45 Journal
13.00 Benny Hill
13.30 Français si vous parliez
14.30 Dona Beija
Série.
14.55 Dynastie
Série.
Les titans (2 et fin).
15.45 La croisière s'amuse
Série.
Aide-toi, l'enfer t'aidera.
16.35 Zapper n'est pas jouer
17.55 Une pêche d'enfer
18.20 Campagne électorale
18.25 Questions pour un champion
18.55 Un livre, un jour
Les rendez-vous de Passy de Pierre Boileau (Ed. Le Masque); La police est dans l'escalier de Thomas Narcejac (Ed. Le Masque).
19.00 Le 19-20
19.12 Editions régionales.
19.35 Le 19-20 (suite) – Météo.
20.05 Hugo délire
Jeu.
20.15 La classe
Divertissement.
20.40 Hugo délire
Jeu.

20.45
La féline

115' – USA – 1982.
Film de Paul Schrader. Avec: Nastassja Kinski, Malcolm McDowell, John Heard.

22.45 Soir 3 – Météo
23.15 Campagne électorale
Deuxième tour.
0.00 Continentales
0.45-1.00 Portée de nuit
Serge Rachmaninov.
Prélude opus 32 Nos 1, 5 et 12 par Laurent Cabasso, piano.

Nestor Burma – TSR – Jeudi 25 mars – 21 h 05.

** Jeudi 25 mars **

DRS

8.00 Schulfernsehen
9.00 TAFnews
9.05 Die Springfield-Story
9.45 TAFstar
9.50 Rundschau (W)
10.35 Übrigens... (W)
10.45 Henderson
11.10 TAFaktuell
11.35 Tiere in Spanien
12.00 Ski: Weltcup
Abfahrt Frauen. Direkt aus Are.
12.35 Klamottenkiste
12.45 TAFklatsch
13.00 Ski: Weltcup
Abfahrt Männer. Direkt aus Are.
13.45 TAFthema
13.55 Das Geld (3)
15.25 Der Sonderegger im Zivilschutz
15.55 TAFnews
16.00 Fundus
16.45 Kinder-und Jugendprogramm
Vagabul. 1, 2 oder 3. Gutenacht-Geschichte.
17.55 Tagesschau
18.00 Marienhof
36. Der Liebhaber.
19.00 Schweiz aktuell
19.30 Tagesschau
20.00 Vernissage
21.00 Puls
21.50 10 vor 10
22.20 DOK
Dalai Lama.
23.15 Der Nachtfalke
Schicksal, Mr. Charlie.
0.00 ca. **Nachtbulletin**

TSI

6.30 Textvision
12.00 Sci
Discesa femminile.
12.45 TG tredici
13.00 Sci
Discesa maschile.
13.50 Alfazeta (R)
14.00 Marina (120)
14.30 Alpe Adria
Quindicinale di notizie, informazioni, usi e costumi del Mitteleuropa.
15.00 Il Gange, fior di loto de mondo
15.10 Una lama nel buio
Film di Robert Benton. Con Meryl Streep, Roy Scheider.
16.40 Textvision
16.45 Il disprezzo (50)
17.25 Tivutiva?
18.00 Kelly
18.25 In bocca al lupo!
19.00 Il quotidiano
20.00 Telegiornale
20.30 La pista reale
Uno spettacolo di François Bronett con un ospite di eccezione: la famiglia reale di Svezia.
21.40 Bravo Benny
22.10 TG sera
22.25 Ingresso libero
Emergenza crisi.
22.55 Prossimamente cinema
23.05 I mostri
Telefilm.
Il musicista.
23.30-23.35 Textvision

M6

5.15 Documentaire
6.10 Nouba (R)
6.35 Boulevard des clips
7.05 Contact 6 manager
7.10 Boulevard des clips
9.00 M6 express
9.05 M6 boutique
9.30 Info-consommation
9.35 Boulevard des clips
10.00 M6 express
10.05 Boulevard des clips
10.55 M6 express
11.00 Docteur Marcus Welby
Série.
Suzy Lou.
11.50 M6 express – Météo
12.00 Papa Schultz
Duel au sabre.
12.30 La petite maison dans la prairie
Le souvenir.
13.30 Drôles de dames
Série.
Problèmes de cœur (2 et fin).
14.15 Destination musique
17.00 Multitop
17.30 Etalon noir
Série.
Marché des dupes.
18.00 Booker
Oncle Booker.
19.00 Les rues de San Francisco
Les fugitifs.
19.54 6 minutes – Météo
20.00 Cosby show
Surprise partie.
20.40 6 minutes

20.45
La bidasse
105' – USA – 1981.
Film de Howard Zieff. Avec: Goldie Hawn, Eileen Brennan.
22.15 Les jeudis de l'angoisse
22.20 La maison sur la falaise
Téléfilm de John Korty. Avec: Jane Seymour, Gérard McRaney.
Julie et Dan Evans s'installent dans une superbe maison surplombant l'océan. Au fil des jours, la jeune femme est victime d'hallucinations et de mystérieux rêves érotiques.
0.05 6 minutes
0.15 Culture rock
0.40 Fréquenstar
1.35 Boulevard des clips
2.30 Documentaires
4.45 Culture pub (R)

ARTE

19.00 Rencontre

19.30
Récréations
Documentaire.
20.30 8½ journal

20.40
Die zweite Heimat – La seconde patrie
20.45 Les loups de Noël
7/13. Chronique d'E. Reitz. Comment Clarissa frôle la mort à la suite d'un avortement. Comment Hermann donne son grand concert et se retrouve seul ensuite.

22.35-0.20
L'exécution du traître à la patrie, Ernst S.
Documentaire.
Dans la nuit du 10 novembre 1942, Ernst S., un soldat suisse âgé de 23 ans, est exécuté dans une forêt du canton de Saint-Gall. Dix-sept traîtres à la patrie sont ainsi fusillés entre 1942 et 1944.

Taratata – France 2 – Jeudi 25 mars 22 h 30.

Schrempp-F2

TV5 EUROPE

6.00 Le parc des braves
6.30 Télématin
8.00 Journal canadien
8.30 Le jardin des bêtes
8.45 Confidentiel femmes
9.00 Nord-Sud (R)
9.30 Santé visions
9.50 Orient sur Seine
10.00 Feu vert
10.30 Télétourisme
11.00 Montagne (R)
11.30 Magazine agricole
11.55 Flash TV5
12.00 La chance aux chansons
12.45 Journal suisse
13.15 Le parc des braves (R)
13.40 Bouillon de culture (R)
15.15 Viva (R)
16.00 Journal TV5
16.15 Vision 5
16.30 Une pêche d'enfer
16.55 Confidentiel femmes (R)
17.05 Comment ça va?
17.30 La cuisine des mousquetaires
17.50 Le jardin des bêtes (R)
18.00 Questions pour un champion
18.30 Journal TV5 et météo
18.55 Presse hebdo
19.00 Le jeu des dictionnaires
19.30 Journal belge
20.00 Faut pas rêver
21.00 Journal TF1
21.30 Savoir plus
22.45 Journal Soir 3
23.10 Sept jours en Afrique
23.20 Viva
0.15 Entretiens d'Henri Guillemin
0.45 Intérieur nuit
1.15 La chance aux chansons
2.00 Les rendez-vous du lendemain
2.40 Santé visions (R)
3.00 Orient sur Seine (R)
3.10 Feu vert (R)
3.40 Télétourisme (R)
4.10 Montagne (R)
4.40 Magazine agricole (R)
5.15 Eurojournal

CANAL PLUS

7.00 ★CBS Evening News. 7.25 Canaille peluche. 7.50 ★Ça cartoon. 8.10 Les nouveaux. 9.00 Il maestro. Avec: Malcolm McDowell, Charles Aznavour. 10.25 Flash info. 10.28 Les allumés... 10.55 Fausse note pour un mariage. Avec Patrick Dempsey. 12.30 ★La grande famille. 13.35 J'embrasse pas. Avec: Philippe Noiret, Manuel Blanc. 15.30 Danse avec les loups. Dans les coulisses avec Kevin Costner. 15.51 B.V.P. 16.00 Le mâle du siècle. Avec: Claude Berri, Juliet Berto. 17.30 Le journal du cinéma. 18.00 Canaille peluche. 18.30 ★Ça cartoon. 18.50 ★Le Top. 19.20 Nulle part ailleurs. 20.30 ★Le journal du cinéma. 20.35 Plaisirs mortels. Avec Kenneth Gilman. 22.00 Flash info. 22.05 Un flic à la maternelle. Avec Arnold Schwarzenegger. 23.55 Street Trash. Avec Bill Chepil. 1.30-3.00 Mississippi One. Avec David Lowe.

TÉLÉCINÉ

14.25 ★Ciné-jeu. 14.30 ★Au fil des mots. Jeu. 14.55 ★Cours de langues Victor. Français (4). 15.10 Celles qu'on n'a pas eues. Avec: Michel Aumont, Michel Galabru. 16.55 ★Cinéma scoop -avant-première. 17.25 ★Ciné-jeu. 17.30 Cleo et Leo. Avec: Jane Hamilton, Scott Baker. 18.55 ★Ciné-jeu. 19.00 ★Ciné-journal suisse. 19.05 ★Au fil des mots. Jeu. 19.30 Feuilleton. 20.00 ★TCRire. 20.05 ★Ciné-jeu. 20.10 Le magicien de Lublin. Film de Menahem Golan. Avec: Alan Arkin, Valérie Perrine. 22.05 ★Migration des oiseaux. Documentaire. 22.25 ★Ciné-jeu. 22.30 ★Ciné-journal suisse. 22.40 Complot dans la jungle. Avec: Louis Hayward, Veronica Hurst. 23.50 L'invasion des profanateurs de sépultures. Avec: Dana Wynter, Kevin McCarthy. 1.10-2.35 L'ange sauvage. Avec: Tom Baker.

★Emissions non codées

ARD ALLEMAGNE 1

6.00 Morgenmagazin. 9.03 Dallas. 9.45 JOYrobic (4). 10.03 ARD-Ratgeber. 10.35 ZDF-info Verbraucher. 11.03 Fussball. 12.40 Umschau. 13.00 Mittagsmagazin. 13.45 Wirtschafts-Telegramm. 14.02 Hallo Spencer. 14.30 Die 6 Bartons (9). 15.03 Backstage. 15.30 Berlin – Ecke Bundesplatz. 16.03 Talk täglich. 16.30 Die Campbells. 17.00 Tagesschau – Sport. 17.10 Punkt 5. 17.25 Marienhof. 18.30 Tagesschau. 18.45 Hecht & Haie. 19.45 Regionale Inf. 20.00 Tagesschau. 20.15 Herren der Schöpfung. 21.03 Geschichten aus der Heimat. 22.00 Nonstop Nonsens. 22.30 Tagesthemen. 23.00 ARD-Sport extra. 23.30 Mit Stil, Charme und Methode. 0.15 Die Texasklinik. 1.00 Tagesschau. 1.05 Die schönen Morde des Eric Binford. 2.45-2.50 Z.E.N.

ZDF ALLEMAGNE 2

6.00-11.50 ARD-ZDF Vormittagsprogramm. 11.50 ZDF Sport extra. 13.45 Guten Appetit. 14.00 C 14 – Vorstoss in die Vergangenheit. 14.30 Echt tierisch! 14.55 Pingu. 15.03 Kinderstudio. 16.09 Raumschiff Enterprise. 17.00 Heute – Sport – Wetter. 17.15 Länderjournal. 17.55 Eurocops. 19.00 Heute. 19.25 Freunde fürs Leben. 20.15 Lustige Musikanten. 21.15 WISO. 21.45 Heute-Journal. 22.15 Live. 23.30-1.10 Die letzte Brücke. Spielfilm.

SWF ALLEMAGNE 3

8.15-10.50 Jugendprogramm. 10.50 Non-Stop-Fernsehen. 14.00 A l'épicerie (10). 14.15 Vor 40 Jahren. 14.30 Avec plaisir (12). 15.00 Hallo, wie geht's? 15.15 Live aus dem Nachtwerk in München. 16.30 Teleglobus. 17.00 Aminosäuren und Proteine (12). 17.30 Die Sendung mit der Maus. 17.58 Als die Tiere den Wald verliessen (10). 18.3ropäischer Sagenkreis (3). 19.00 Hallo, wie geht's? 19.15 Abendschau. 19.45 Lindenstrasse. 20.15 Die Sendung mit dem Stier. 21.00 Nachrichten. 21.15 Landespolitik. 21.45 Sport unter der Lupe. 22.30 Kulturköpfe Südwest. 23.15 Mailand Kaliber 9. Spielfilm. 0.40 Schlussnachrichten. 0.45 Non-Stop-Fernsehen.

** Jeudi 25 mars **

ORF AUTRICHE

6.00 Text-Aktuell. 9.05 Inspektor Hooperman. 9.30 Land und Leute. 10.00 Österreich-Bild. 10.30 Argumente. 11.45 Schwarz auf weiss. 12.15 Teleskop. 13.00 Zeit im Bild. 13.10 Wir-Frauen. 13.35 Sinha Moca (125). 14.00 Big Valley. 14.50 Abenteuer Tierwelt. 15.00 Dschungelbuch. 15.30 Am dam des. 15.50 Alfred J. Kwak. 16.15 Artefix. 16.30 The Real Ghostbusters. 17.00 Mini-Zib. 17.10 Wurlitzer. 18.05 Wir-Bürgerservice. 18.30 Freunde fürs Leben. 19.30 Zeit im Bild. 20.00 Sport. 20.15 Almenrausch und Pulverschnee. 21.05 Ambo Terno. 21.15 Seitenblicke. 21.25 Der schwarze Falke. Western. 23.25 Pforte zur Hölle. Spielfilm. 0.50 Das Model und der Schnüffler. 1.40 Text-Aktuell. 1.45-1.55 ca. 1000 Meisterwerke.

RTL PLUS

6.00 RTL aktuell. 7.00 Guten Morgen Deutschland. 9.00 Der Chef. 10.00 Reich und Schön. 10.30 Der Preis ist heiss. 11.00 Riskant! 11.30 Familienduell. 12.00 Punkt zwölf. 12.30 Springfield Story. 13.20 California Clan. 14.10 Notruf California. 15.00 Mord ist ihr Hobby. 16.00 Hans Meiser. 17.00 Wer ist hier der Boss? 17.30 Eine schrecklich nette Familie. 18.00 Elf 99. 18.45 RTL aktuell. 19.15 Explosiv – Das Magazin. 19.45 Gute Zeiten, schlechte Zeiten. 20.15 Ein Job fürs Leben. 20.45 Hilfe, meine Familie spinnt. 21.15 Notruf. 22.15 Star Report Deutschland. 22.45 Dirk Bach Show. 23.15 Gottschalk. 0.00 L.A. Law. 1.05 Eine schrecklich nette Familie. 1.45 Wer ist hier der Boss? 2.15 Hans Meiser. 3.15 Explosiv. 3.40 Mord ist ihr Hobby. 4.30 Gute Zeiten... 5.10 Elf 99.

TVE

8.00 Informativo matinal. 9.30 La aventura del saber. 10.30 Voces de Sefarad. 11.30 El menú de cada día. 11.45 Sin vergüenza. 12.15 Quien sabe donde. 13.15 La primera respuesta. 14.00 No te rias que es peor. 14.30 Te espero en Madrid. 15.00 Telediario 1. 15.30 Amor prohibido (14). 16.30 El show de la Primera. 17.30 El menú de cada día. 17.45 Pinnic. 18.30 Los Cariñositos (2). 19.00 Pobre negro (22). 19.45 Pasa la vida. 21.00 Telediario 2. 21.30 Hola Raffaella. 0.00 En primera. 0.30-1.3lediario internacional.

RAI ITALIE 1

6.00 Senza rete. 6.50 Unomattina. 10.00 TG1. 10.15 Smith il taciturno. Film. 12.00 Cuori senza età. Telefilm. 12.30 TG1. 12.35 La signora in giallo. Telefilm. 13.30 TG1. 14.00 Fatti, misfatti e... 14.30 Primissima. 14.55 Calcio: Italia–Malta. Campionato europeo under 21. 16.50 Big! 17.35 Spaziolibero. 17.55 Oggi al Parlamento. 18.00 TG1. 18.10 Italia: Istruzioni per l'uso. 18.45 Il mondo di Quark. 19.40 Almanacco del giorno dopo. 20.00 TG1. 20.30 TG1 sport. 20.40 Partita doppia. 22.45 A carte scoperte. 23.00 TG1. 23.15 A carte scoperte. 0.00 TG1 – Che tempo fa. 0.30 Oggi al Parlamento. 0.40 Mezzanotte e dintorni. 1.05 Soltanto tra amici. Film. 2.55 TG1. 3.10 Le jene di Edimburgo. Film. 4.40 Divertimenti.

EUROSPORT

8.30 Aérobic. 9.00 Automobile sur glace: trophée Andros. 10.00 Football: Ecosse-Allemagne. 12.00 Ski alpin: finale de la coupe du monde à Are. 14.00 Basketball. 15.30 Equitation: coupe du monde de sauts d'obstacles à Paris. 16.30 Ski report. 17.30 Trans World Sport. 18.30 Basketball: finale dames de la coupe d'Europe des champions. 20.00 Eurosportnews 1. 20.30 Basketball. 22.00 Football 1994: éliminatoires pour la coupe du monde. 23.30 Basketball. 1.00-1.30 Eurosportnews 2.

SUPER CHANNEL

5.30 Victory. 6.00 Super Shop. 6.30 Business Tonight. 7.00 Business Insiders. 7.30 Agenda. 8.00 ITN World News. 8.30 Agenda. 9.00 The Mix. 9.30 Super Shop. 12.00 Beyond Tomorrow. 12.30 Business Insiders. 13.00 Agenda. 13.30 Inside Edition. 14.00 Travel Magazine. 14.30 Media TV. 15.00 The Jam. 16.30 On the Air. 18.30 Bonanza. 19.30 Honey West. 20.00 Videofashion. 20.30 The Image Bank. 21.00 Inside Edition. 21.30 Film Europe. 22.00 ITN World News. 22.30 European Business Today. 22.48 US Market Wrap. 0.35 Film Europe – The Mix. 2.00 China News Europe.

CNN

Inf. 24 h sur 24 (News update) toutes les demi-heures. 5.00 Showbiz Today. 7.30 Moneyline. 9.45 CNN Newsroom. 12.30 Business Today. 13.30 Business Day. 15.00 Larry King. 16.00 World Day. 17.30 Crier & Co. 19.00 World News. 20.00 World Business Today. 21.00 International Hour. 22.00 World News. 23.00 World Business Today. 23.30 Showbiz Today. 0.00 The World Today. 1.00 Moneyline. 1.30 Crossfire. 2.00 Prime News. 3.00 Larry King. 4.00 CNN World News.

MTV

7.00 Awake on the Wildside. 10.00 VJ Paul King. 13.00 VJ Simone. 16.00 Greatest Hits. 17.00 The MTV Coca-Cola Report. 17.15 The Movies. 17.30 MTV News. 17.45 3 from 1. 18.00 Dance. 18.30 MTV Prime. 20.00 Dial MTV. 20.30 MTV's Most Wanted. 22.00 Greatest Hits. 23.00 The MTV Coca-Cola Report. 23.15 The Movies. 23.30 MTV News. 23.45 3 from 1. 0.00 VJ Kristiane Backer. 3.00-7.00 Night Videos.

RADIO SUISSE ROMANDE LA PREMIÈRE

Info pile toutes les heures (sauf à 13.00 et 18.00) et à 6.30, 7.30 et 8.30. Journaux entre 6.00-9.00, 12.30-13.00, 17.30-19.00 et 22.30-22.40.

6.00 *Journal du matin. Avec notamment à* ***6.12*** *Coup de projecteur.* ***6.16*** *Quelque part.* ***6.20*** *L'affaire de tous.* ***6.28*** *Bulletin routier.* ***6.30*** *Journal des régions et titres de 7.00.* ***6.42*** *Découvertes, 1re diffusion.* ***6.50*** *Journal des sports.* ***6.58*** *A fleur de temps.* ***6.59*** *Dons du sang.* ***7.12*** *Le kiosque.* ***7.20*** *Sur mesure.* ***7.25*** *Commentaire d'actualité.* ***7.30*** *Journal.* ***7.38*** *Quelque part.* ***7.40*** *Coup de projecteur.* ***7.57*** *Bloc-notes économique.* ***8.10*** *Revue de la presse romande.* ***8.15*** *Le kiosque alémanique.* ***8.20*** *L'affaire de tous.* ***8.25*** *La parole est à vous...* ***8.30*** *Journal et cours des monnaies.* ***8.35*** *Journal des sports.* ***8.38*** *Page classique.* ***8.41*** *Découvertes, 2è diffusion.* ***8.45*** *Propos de table.* ***8.50*** *A l'affiche.* ***9.05*** *Les petits déjeuners de Patrick Ferla.* ***10.05*** *5 sur 5. La tête au carré.* ***11.00*** *Info pile + bulletin boursier.* ***12.05*** *SAS service assistance scolaire, le (021) 6537070 répond aux écoliers en panne.* ***12.30*** *Journal de midi.* ***13.00*** *Après-midoux.* ***17.00*** *Info pile + bulletin boursier.* ***17.30*** *Journal du soir.* ***17.49*** *Journal des sports.* ***18.00*** *Journal du soir. Edition principale. Avec à* ***18.22*** *Forum.* ***19.05*** *Baraka. En direct du Festival de jazz de Cully.* ***22.05*** *Ligne de cœur. Une ligne ouverte aux auditeurs: (021) 6537070. Répondeur: (021) 6535575.* ***22.30*** *Journal de nuit.* ***22.40*** *Ligne de cœur (suite).* ***0.05-6.00*** *Programme de nuit. Relais de la Télédiffusion ligne 6 (Light).*

ESPACE 2

Info pile à 6.00, 7.00, 8.00, 9.00, 11.00, 12.00, 16.00, 17.00, 19.00, 20.00 et 24.00.

0.05 *Notturno. Moussorgski, Addinsell, Grieg, Massenet, Beethoven, Granados, Williams, Sibelius, Schubert, Goethe, Mozart, Paganini, Spohr, Ponchielli, Albeniz, Janitsch, Cambini, Hummel, Mendelssohn, etc.* ***6.10*** *env. Matin pluriel. Avec notamment à* ***6.40*** *Clé de voûte.* ***7.30*** *Mémento culturel.* ***8.10*** *env. L'oiseau-plume.* ***9.05*** *Demain la veille.* ***9.15*** *Magellan. Cherche et trouve l'animal mystérieux.* ***9.30*** *Les mémoires de la musique.* ***11.05*** *Les temps qui courent. D'Anik Schuin.* ***11.30*** *Entrée public. De Madeleine Caboche. La criée des arts et spectacles.* ***13.00*** *Rue des artistes.* ***13.30*** *Dessine-moi une histoire.* ***13.40*** *Musique d'abord. Rencontre.* ***16.05*** *Helvétiques. Emission dédiée à la mémoire de Robert Dunand, décédé le 25 mars 1991.* ***17.05*** *L'avenir enjeu. Grand angle. Chronique «Au nom de la loi».* ***17.35*** *Chant libre.* ***17.45*** *Bleu comme une orange.* ***18.00*** *En quête de disques.* ***19.05*** *JazzZ. A la page.* ***20.05*** *Plein feu.* ***20.30*** *Disque en lice. M. Moussorgski: «Les tableaux d'une exposition».* ***23.50*** *Novitads.* ***0.05-5.59*** *Notturno.*

Radio Rhône FM 104.3 103.6 102.8

5.55 *Bonjour, bonjour! (Michel Mottiez).* ***6.30*** *Info Rhône matin.* ***7.30*** *Info Rhône matin et journal des sports.* ***7.45*** *Revue de presse.* ***9.00*** *Le petit déjeuner de Patrick Ferla (RSR 1).* ***10.00*** *C'est la vie (Pierre-Alain Roh).* ***12.15*** *Info Rhône midi.* ***12.30*** *Le journal de RSR 1.* ***13.00*** *Vanille framboise (Maggy).* ***16.00*** *Couleur 3.* ***17.05*** *Rhône hit (hit-parade, Joël).* ***17.50*** *Le journal de RSR 1.* ***18.20*** *Info Rhône soir et l'invité du journal.* ***19.00*** *Enfantillage (Jean-Luc Ballestraz).* ***19.15*** *Le Valais qui bouge.* ***20.05*** *Adagio. L'émission classique (Nicolas Lagger).* ***22.05*** *FM & Compagnie (Michel Mayor).* ***24.00*** *Info pile + RSR 1.*

BAROMETRE

VAN LOC. – Au cours d'une permanence de nuit, le commissaire N'Guyen Van Loc enquête sur la mort par surdose d'une jeune fille. Cet accident fait suite à plusieurs décès qui frappent les lycéens de Marseille. Deux dealers sans scrupules approvisionnent les jeunes, obéissant aux ordres d'un dangereux truand, Philippe Muller dit l'Allemand. Dans le deuxième téléfilm tiré du «Chinois» (TF1, 20 h 45), Van Loc campe à nouveau son propre rôle. «Plongé dans un univers dont il connaît parfaitement les ficelles, Van Loc interprète avec beaucoup de naturel sa fonction de commissaire hors du commun. Il n'éprouve en effet aucune difficulté à se retrouver sur le terrain des enquêtes policières. Il revit intensément toutes les énigmes qu'il a traitées pendant plus de dix ans», explique le réalisateur Claude Barrois.

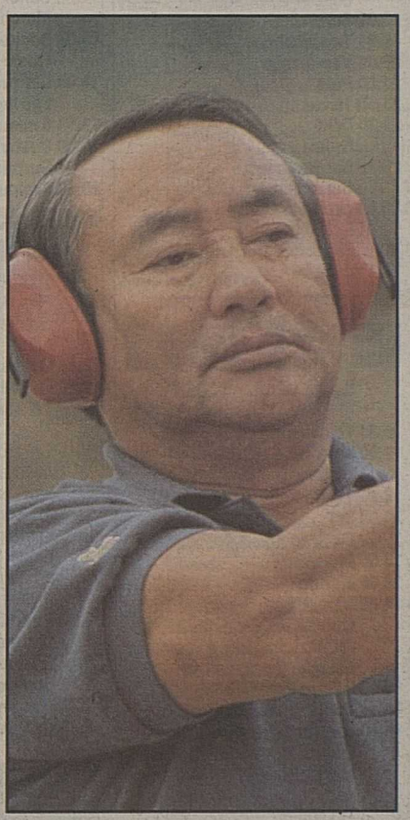

Le livre initial comprend quatorze affaires et depuis, Van Loc a rédigé «Le Chinois 2». La matière ne manque donc pas... pages-tf1

U2. – «Culture rock» (M6, 0 h 15) raconte pour cette édition la saga du groupe U2. A la fin des années septante, quatre étudiants de Dublin fondent cette formation. Paul Hewson – dit Bono –, David Evans – dit The Edge –, Adam Clayton et Lary Mullen connaissent très vite le succès en Angleterre dès leur premier album: «Boy». Avec «October» puis «Sunday bloody sunday», ils gagnent une renommée internationale doublée d'un statut de vedettes. U2 traverse les années huitante en groupe visionnaire, engagé dans tous les combats.

** Vendredi 26 mars **

TSR

8.40 Journal canadien
8.59 La lettre du jour
9.00 Coup d'pouce emploi
Industrie et agriculture.
9.05 Top models
1239. Série.
9.25 La rivière de jade noir
Pour la première fois, une expédition géographique française explore en ULM une région interdite du Far West chinois. Des images inédites au fil de la rivière Karakash.
10.20 Soif de livres
Ella Maillard.
10.45 Le cercle de feu
59/180. Série.
11.10 Les enfants des autres
10/30. Série.
11.25 Vive les animaux
20/36. Beauté sauvage: humains trop humains.
11.50 K 2000
Pauvre Kitt.

DRS
12.00-12.35 Ski alpin. Coupe du monde. Super-G dames.
Commentaire: Bertrand Duboux.
En direct d'Are.

12.45 TJ-midi

DRS
13.00-13.45 Ski alpin. Coupe du monde. Super-G messieurs.
Commentaire: Marc Brugger.
En direct d'Are.

13.10 Hublot
13.15 Le droit d'aimer
158/160. Série.
13.40 L'inspecteur Derrick
Expulsion.

14.40
Divorces au féminin

Téléfilm de Michael Tuchner. Avec: Stephanie Power, Katherine Helmond, Crystal Bernard.
Trois femmes, très différentes, ont en commun la volonté de divorcer. Tout ne se passe pas tel qu'elles l'avaient imaginé.

16.10 L'homme qui tombe à pic
Protection dangereuse.
17.00 Les Babibouchettes et le kangouroule
17.05 Myster Mask
L'affaire de l'enfer.
17.30 La petite maison dans la prairie
Un nouveau départ.
18.15 Hublot
18.25 Top models
1240. Série.
18.50 TéléDuo
19.05 Journal romand
19.30 TJ-soir
20.00 Météo.
20.10 Tell quel
Qui a peur de Walter Stürm?

20.40
Maxie

94' – USA – 1985.
Film de Paul Aaron. Avec: Glenn Close, Mandy Patinkin, Ruth Gordon.

22.15 Miriam
23.05 TJ-nuit
23.15 La loi de Los Angeles
Série.
Un tendre délit.
Le MBCK est une étude d'avocats rencontrant dans la vie mouvementée de tous les jours des clients aux cas souvent très épineux.
0.00 Temps présent
Les patients d'un médecin de campagne.
1.00 Coup d'pouce emploi
1.05 Bulletin du télétexte

TF1

5.05 L'année noire (R)
2/3. Téléfilm.
6.00 Riviera (R)
Série.
6.30 Club minizigzag
7.00 TF1 matin
7.20 Club Dorothée – Avant l'école
8.25 Télé-shopping
9.00 Hôpital central
Série.
9.20 Haine et passions
Série.
10.00 Les enquêtes de Remington Steele
Série.
10.50 Tribunal (R)
Série.
11.20 Tournez... manège
11.55 La roue de la fortune
12.20 Côté enfants
12.25 Le juste prix
Jeu animé par Philippe Risoli, avec Jean-Pierre Descombes.
12.55 A vrai dire
13.00 Journal
13.30 Météo – Bourse – Trafic infos.
13.35 Les feux de l'amour
Série.
La mère de Cricket va assister aux funérailles de Steven Lassiter malgré d'importants problèmes de santé.
14.30 La loi est la loi
Série.
Regrets tardifs.
Un tueur prend McCabe en otage. Il exige la libération de son frère, condamné à mort par les tribunaux.
15.20 Hawaii, police d'Etat
Série.
Meurtre ou suicide.
McGarrett enquête sur le suicide par hara-kiri d'un puissant banquier japonais. Il découvre une vaste escroquerie.

16.05
Santa Barbara

Série.
Tori est seule avec Scott à l'enterrement de Mel. Mason lui propose de payer les frais des funérailles.

16.30 Club Dorothée
Animé par Dorothée, Ariane, Jacky, Corbier et Patrick.
17.25 Le miel et les abeilles
Série.
17.50 Côté enfants
17.55 Hélène et les garçons
Série.
Rêve de grande œuvre.
Christian rêve qu'il compose un tube mais au réveil il se sent incapable de se souvenir d'une seule note.
18.25 Une famille en or
Jeu animé par Bernard Montiel.
18.55 Coucou, c'est nous!
Animé par Christophe Dechavanne.
19.50 Le bébête show
20.00 Journal
20.35 Météo – Trafic infos.
20.40 Infos neige.
20.45 Les marches de la gloire
Animé par Laurent Cabrol.
22.20 Côté enfants

22.25
Ushuaia

Animé par Nicolas Hulot.

23.35 Sexy Dingo
0.05 Les enquêtes de Remington Steele
0.55 Le bébête show (R)
1.00 TF1 nuit – Météo
1.05 Enquêtes à l'italienne (R)
2.05 TF1 nuit (R)
2.10 Un cas pour deux (R)
3.00 TF1 nuit (R)
3.05 Symphorien (R)
3.30 TF1 nuit (R)
3.35 Histoires naturelles (R)
4.30 TF1 nuit (R)
4.35 Musique

France 2

5.10 La chance aux chansons (R)
5.55 Beaumanoir (R)
6.30 Télématin
8.30 Amoureusement vôtre
8.55 Amour, gloire et beauté
9.20 Matin bonheur
Spécial Martinique.
11.15 Flash infos
11.20 Motus
11.50 Pyramide
12.25 Que le meilleur gagne
13.00 Journal
13.35 Météo.
13.40 Campagne électorale.
13.55 INC
14.00 Tatort
15.25 La chance aux chansons
La rentrée de Frida Boccara.
16.20 Des chiffres et des lettres
Jeu présenté par Laurent Romejko.
16.45 Beaumanoir
Le mort de la rivière.
17.15 Giga
19.15 Que le meilleur gagne plus
Jeu animé par Nagui.
20.00 Journal
20.30 Campagne électorale. **20.40** Journal des courses. **20.45** Météo.

20.50
Goupil voit rouge

Téléfilm de Jean-Claude Missiaen. Avec: Victor Lanoux, Jean-Pierre Kalfon, Jacques Penot, Jean-Claude Vouillaud, Stéphanie Marie.
Le patron d'une grande maison de disques, Nicolas Corrès, a invité sa filleule Stéphanie et son petit protégé, Simon, le fils de Goupil, dans sa superbe propriété. Tout d'un coup, c'est le drame, Simon et Emilie, la petite fille de Corrès, sont enlevés par un inconnu. Qui vise-t-on à travers ce double kidnapping? Goupil ou Corrès? Bouleversé en apprenant le rapt de son enfant, Goupil est persuadé qu'il est la cible du ravisseur: il a trop d'ennemis dans le milieu. Incapable de se maîtriser dans ce contexte douloureux, Goupil voit rouge et s'embarque dans de folles équipées.

22.20 Bouillon de culture
Avec: Louis Malle pour Conversations avec Louis Malle de Philip French (Ed. Denoël).
23.40 Journal – Météo
0.00 Circonstances atténuantes
90' – France – 1939.
Film de Jean Boyer. Avec: Michel Simon, Arletty, Dorville.
1.25 Envoyé spécial (R)
2.55 Eurocops
3.50 Funambule de l'impossible
4.20 24 heures d'infos
4.35 Pyramide (R)

France 3

7.00 Premier service
7.30 Bonjour les petits loups
8.00 Continentales
9.30 Documentaire
10.25 Parole d'école
10.55 Espace 3 entreprises
11.00 Carré vert
11.15 Le jardin des bêtes
11.30 Confidentiel femmes
11.45 La cuisine des mousquetaires
12.00 Le 12-13
12.45 Journal
13.00 Coupe Davis
Autriche-France: premier tour.
18.20 Campagne officielle
18.25 Questions pour un champion
18.55 Un livre, un jour
19.00 Le 19-20
20.05 Hugo délire
20.15 La classe
20.35 Hugo délire
20.40 INC

20.45
Thalassa

Bobosse, le flibustier du Bocage.

21.50 Faut pas rêver
USA: fin de semaine au Minnesota. Le lac Mille Lacs se situe tout près de la frontière canadienne, dans le Minnesota. En hiver, c'est une surface gelée. De décembre à février, tous les vendredis après-midi, par moins de 30 degrés, des voitures arrivent de Minneapolis et de Saint Paul...
Colombie: Islote, paradis encombré. En Colombie, au large de Carthagène, dans le golfe de Morosquillo, les îles San Bernardo étalent leurs plages de sable fin et leurs cocotiers. Mais ces îles à l'aspect paradisiaque cachent un enfer au nom de moustique: le jejen. Une seule île échappe à cette malédiction: Islote.
Guadeloupe: les blancs-matignon.

22.50 Soir 3 – Météo
23.15 Campagne officielle
Deuxième tour.
23.30 Le divan
23.55 Les incorruptibles
0.45 Libre court
1.05 Continentales
1.50-2.05 Portée de nuit

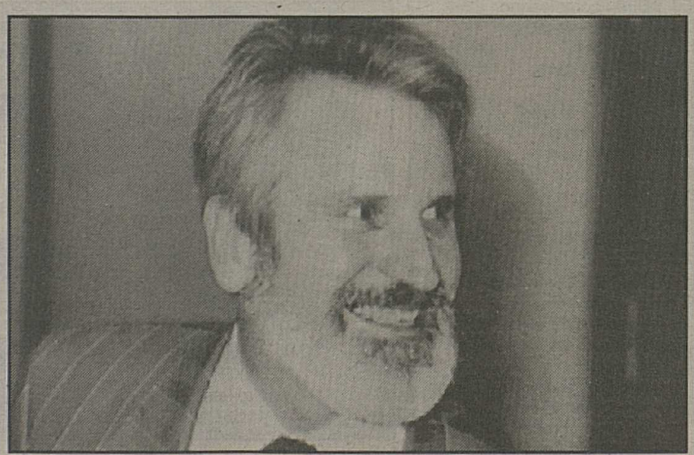

Tell quel – TSR – Vendredi 26 mars – 20 h 10. Keystone

** Vendredi 26 mars **

DRS

8.00 Schulfernsehen
9.00 TAFnews
9.05 Die Springfield-Story
9.45 AmorTAF
9.50 Vernissage
10.50 Henderson
11.10 TAFaktuell
11.35 Kommissarin Goedeke
12.00 Ski: Weltcup
Super-G Frauen. Direkt aus Are.
12.35 Klamottenkiste
12.45 TAFaktiv
13.00 Ski: Weltcup
Super-G Männer.
13.45 TAFthema
13.55 Fyraabig
14.55 Helena
15.45 Trickfilm
15.55 TAFnews
16.00 Reihen-Programm
16.45 Kinder-und Jugendprogramm
17.55 Tagesschau
18.00 Marienhof
19.00 Schweiz aktuell
19.30 Tagesschau
20.00 Inspektor Clouseau – der «beste» Mann bei Interpol
Spielfilm von Blake Edwards.
21.50 10 vor 10
22.20 Die Freitagsrunde
23.05 Dona Beija
23.55 Nachtbulletin
0.00 Friday Night Music
1.30 Programmvorschau und TextVision

TSI

6.30 Textvision
12.00 Sci
Super-G femminile.
12.45 TG tredici
13.00 Sci
Super-G maschile.
13.30 Ingresso libero (R)
Emergenza crisi.
14.00 Marina (121)
14.30 Heimat (10)
15.25 L'avventura e la scoperta
In treno nel Rajahstan.
15.55 Textvision
16.00 Raccontando il mondo
16.15 Cuori senza età
Telefilm.
Buon compleanno.
16.45 Il disprezzo (50)
17.25 Tivutiva?
Evviva la terra.
18.00 Kelly
18.25 In bocca al lupo!
19.00 Il quotidiano
20.00 Telegiornale
20.30 Centro
21.30 Star Trek
Telefilm.
Codice d'onore.
22.20 TG sera
22.35 Slore e slori, bonasera
23.05 Ore zero
Videomagazine di musica e tendenza giovanile.
23.30 Gemelle
Film di Tom Berry. Con Stephanie Kramer, Susan Almgren, Frederic Forrest, James Brolin, Richard Zeman.
1.00-1.05 Textvision

M6

5.10 Documentaire
6.05 Boulevard des clips
9.00 M6 express
9.05 M6 boutique
9.30 Info-consommation
9.35 Boulevard des clips
10.55 M6 express
11.00 Docteur Marcus Welby
Un verre ou la vie.
11.50 M6 express – Météo
12.00 Papa Schultz
Axis Annie.
12.30 La petite maison dans la prairie
Le rêve de Mathieu Simms.
13.30 Drôles de dames
La fin du voyage.
14.15 Destination musique
17.00 Multitop
17.30 Etalon noir
Trou de mémoire.
18.00 Booker
Série.
Un jeu dangereux.
19.00 Les rues de San Francisco
Série.
Les victimes.
19.54 6 minutes – Météo
20.00 Cosby show
Série.
Théo et son joint.
20.35 Capital

20.45
Le crime de Pamela Smart

Téléfilm de Joyce Chopra. Avec: Helen Hunt, Chad Allen, Riff Regan.

22.25 Mission impossible, vingt ans après
Les affres du pouvoir.
Jim Phelps et ses agents vont devoir faire échouer le retour au pouvoir d'un dictateur et de sa femme...
23.25 Les enquêtes de Capital
Chine: atelier du monde. Où sont fabriquées les Adidas? Les poupées Barbie? Les sacs en cuir, les stylos à bille? La plupart viennent d'une même région de Chine: entre Canton et la frontière de Hong Kong. Des ouvrières, payées 200 francs par mois, travaillent 6 jours sur 7 dans l'atelier du monde.
23.50 Emotions
0.20 6 minutes
0.30 Rapline
0.55 Boulevard des clips
2.30 Documentaires

ARTE

19.00 Rencontre

19.30
Palettes

Documentaire.
Crucifixion,
Pablo Picasso (1881-1973). La Crucifixion est un tableau assez surprenant dans l'œuvre de Picasso. Le peintre a en effet fort peu traité de thèmes religieux. Et, au-delà d'une représentation classique du Calvaire, il met en scène bien des personnages étranges.

20.00
Le chasseur

Documentaire.
Vingt-quatre heures de la vie et des humeurs d'un hobereau, quasiment aveugle, un jour de chasse.

20.30 8½ journal
20.40 Transit
22.10 Festival mondial du cirque de demain
Documentaire.

23.10
Lire et écrire Gustave Flaubert

Documentaire.
A 30 ans, Gustave Flaubert, qui n'avait encore rien écrit et vivait avec sa mère à Croisset, près de Rouen, quittait le foyer maternel pour s'aventurer avec son ami Maxime Ducamp dans un voyage en Orient, de novembre 1839 à juin 1841.

0.00-0.40 Montreux Jazz Festival (R)

Thalassa – France 3 – Vendredi 26 mars 20 h 45.

F3

TV5 EUROPE

6.00 Le parc des braves
6.30 Télématin
8.00 Journal canadien
8.30 Le jardin des bêtes
8.45 Confidentiel femmes
9.00 Temps présent (R)
10.00 Entretiens d'Henri Guillemin (R)
10.30 Trans Europe images (R)
11.55 Flash TV5
12.00 La chance aux chansons
12.45 Journal suisse
13.15 Le parc des braves (R)
13.40 Lance et compte (R)
14.30 L'école des fans (R)
15.15 La bande des six (R)
16.00 Journal TV5
16.15 Vision 5
16.30 Une pêche d'enfer
16.55 Confidentiel femmes (R)
17.05 Oxygène
17.30 La cuisine des mousquetaires
17.50 Le jardin des bêtes (R)
18.00 Questions pour un champion
18.30 Journal TV5 et météo
18.55 Médiasud
19.00 Le jeu des dictionnaires
19.30 Journal belge
20.00 Plein cadre
21.00 Journal TF1
21.30 Taratata
22.45 Journal Soir 3
23.10 Médiasud
23.20 Diagnostic
0.30 Dossiers justice
1.00 La chance aux chansons
1.40 Les rendez-vous du lendemain
2.20 Temps présent (R)
3.20 Entretiens (R)
3.50 Trans Europe images (R)
5.20 Eurojournal

CANAL PLUS

7.00 ★CBS Evening News. 7.25 Canaille peluche. 7.50 ★Ça cartoon. 8.05 24 heures. 8.55 Le journal du cinéma. 9.05 Personne n'est parfait. Film de Robert Kaylor. Avec: Chad Lowe, Gail O'Grady. 10.30 Flash info. 10.35 Danse avec les loups. Dans les coulisses avec Kevin Costner. 11.00 Plaisirs mortels. Film de William Fruet. Avec: Kenneth Gilman, Dayle Haddon. 12.30 ★La grande famille. 13.30 ★Le journal du cinéma. 13.35 Danse avec les loups. Film de Kevin Costner. Avec: Kevin Costner, Mary McDonnell. 16.30 Promenades d'été. Film de René Feret. Avec: Valérie Stroth, Michael Vartan. 18.00 Canaille peluche. 18.30 ★Le Top. 19.20 ★Nulle part ailleurs. 20.30 Boxe: Kaman-Rufus. 22.05 Les nouveaux. 22.50 Flash info. 23.00 Troubles. Film de Wolfgang Petersen. 0.30 Bienvenue au paradis. Film en v.o. d'Alan Parker. Avec: Dennis Quaid, Tamlyn Tomita. 2.40 Dolly Dearest. Film de Maria Lease. Avec: Denise Crosby, Sam Bottoms. 4.20 La patrouille des sables. Film de René Chanas. Avec: Michel Auclair, Marcel Dalio. 6.00-7.00 La nuit des Mayas. Documentaire.

TÉLÉCINÉ

14.25 ★Ciné-jeu. 14.30 ★Au fil des mots. Jeu. 14.55 Le complot. Film d'Agnieszka Holland. Avec: Christophe Lambert, Ed Harris. 16.50 ★Migration des oiseaux. Documentaire. 17.15 ★Ciné-jeu. 17.35 Strictement personnel. Film de Pierre Jolivet. Avec: Pierre Arditi, Maurice Baquet. 18.55 ★Ciné-jeu. 19.00 ★Edito. 19.10 ★Au fil des mots. 19.35 Feuilleton. 20.00 ★TCRire. 20.05 ★Ciné-jeu. 20.10 Le bal des casse-pieds. Film d'Yves Robert. Avec: Jean Rochefort, Miou-Miou. 21.45 ★Soundcheck. 22.10 ★Ciné-jeu. 22.15 ★Edito. 22.20 Sans famille. Film de Vittorio Gassman. Avec: Vittorio Gassman, Paolo Villagio. 0.15 Débutantes nymphomanes. Film X. 1.30-2.55 Homework. Film de James Beschears. Avec: Joan Collins, Michael Morgan.

★Emissions non codées

ARD ALLEMAGNE 1

6.00 Morgenmagazin. 9.03 Dallas. 9.45 JOYrobic (5). 10.03 52 Fuss unter dem Meeresniveau. 11.03 Das letzte U-Boot. 12.00 ARD-Sport extra. Ski-Weltcup: Super-Riesenslalom. 14.00 Tagesschau. 14.02 Sesamstrasse. 14.30 Die zwei Gesichter eines Baches. 15.15 Tagesschau. 15.20 Dynamite. Spielfilm mit Lucie Vačkařová. 17.00 Tagesschau – Sport. 17:10 Punkt 5 – Länderreport. 17.25 Fest im Sattel. 18.30 Tagesschau. 18.45 Dingsda. 19.15 Herzblatt. 19.45 Regionale Inf. 20.0gesschau. 20.15 Katastrophenflug 232. Spielfilm mit Charlton Heston. 21.50 Gott und die Welt. 22.30 Tagesthemen. 23.00 Hallo Schwester! 23.25 Sportschau. 23.50 Chicago Joe und das Showgirl. Spielfilm mit Emily Lloyd. 1.30 Tagesschau. 1.35-1.40 Z.E.N.

ZDF ALLEMAGNE 2

6.00-11.03 ARD-ZDF Vormittagsprogramm. 11.03 Das letzte U-Boot. Fernsehfilm. 12.45 Umschau. 12.55 Presseschau. 13.00 Mittagsmagazin. 13.45 EURO. 14.30 Kaum zu glauben. 15.03 Logo extra. 15.25 Der Seewolf (3/4). 17.00 Heute – Sport -Wetter. 17.15 Länderjournal. 18.00 Ein Heim für Tiere. 19.00 Heute. 19.20 Wetter. 19.25 Der Landarzt. 20.15 Ein Fall für zwei. 21.05 Die Reportage. 21.45 Heute-Journal. 22.15 Bistro, Bistro. 22.45 Die Sport-Reportage. 23.15 Versprechen in der Dämmerung. Spielfilm. 0.50 Heute. 0.55-2.25 Sirene in Blond. Spielfilm.

SWF ALLEMAGNE 3

8.15-10.35 Jugendprogramm. 10.35 Non-Stop-Fernsehen. 14.00 This week. 14.15 Actualités. 14.30 Faust – ein Puppenspiel (2). 15.00 Hallo, wie geht's? 15.15 Was die Grossmutter noch wusste (6). 15.45 Na und? 16.45 Made in Japan. 17.15 Non-Stop-Fernsehen. 17.30 Wenn die Ketten brechen. Spielfilm. 19.00 Hallo, wie geht's? 19.15 Abendschau. 19.45 Nur Mut. 20.15 Alles, was Recht ist. 21.00 Nachrichten. 21.15 Menschen unter uns. 22.00 Nachtcafé. 23.30 Detektiv Rockford. 0.15 Schlussnachrichten. 0.20 Non-Stop-Fernsehen.

ORF AUTRICHE

6.00 Text-Aktuell. 9.00 Zeit im Bild. 9.05 Inspektor Hooperman. 9.30 Kultra. 10.00 X-Large Reportage. 10.25 Metamorphosen. 10.30 Willi wird das Kind schon schaukeln. Komödie. 12.0radiese der Tiere. 12.15 Inlandsreport. 13.00 Zeit im Bild. 13.10 Wir-Bürgerservice. 13.35 Sinha Moca (126). 14.00 Big Valley. 14.45 Meister von morgen. 15.00 Heidi. 15.30 Am dam des. 15.50 Muppet Babies. 16.15 Cool. 16.30 Vif-Zack. 17.00 Mini-Zib. 17.10 Wurlitzer. 18.05 Inspektor Hooperman. 18.30 Freunde fürs Leben. 19.30 Zeit im Bild. 20.00 Sport. 20.15 Ein Fall für zwei. 21.20 Seitenblicke. 21.30 Der verführte Mann. Komödie. 23.05 Zeit im Bild. 23.10 Abendsport. 23.50 Schüsse aus dem Geigenkasten. Spielfilm. 1.15 Text-Aktuell. 1.20-1.30 ca. 1000 Meisterwerke.

RTL PLUS

6.00 RTL aktuell. 7.00 Guten Morgen Deutschland. 9.00 Der Chef. 10.00 Reich und Schön. 10.30 Der Preis ist heiss. 11.00 Riskant! 11.30 Familienduell. 12.00 Punkt zwölf. 12.30 Springfield Story. 13.20 California Clan. 14.10 Notruf California. 15.00 Mord ist ihr Hobby. 16.00 Hans Meiser. 17.00 Wer ist hier der Boss? 17.30 Eine schrecklich nette Familie. 18.00 Elf 99. 18.45 RTL aktuell. 19.15 Explosiv – Das Magazin. 19.45 Gute Zeiten, schlechte Zeiten. 20.15 Auf Leben und Tod. 21.15 Salzburger Nockerln. 22.15 Wie bitte?! 23.15 Gottschalk. 0.00 Blutjunge Verführerinnen III. Softsexfilm. 1.35 Her mit den römischen Sklavinnen. Komödie. 3.15 Wetterleuchten am Dachstein. Spielfilm. 4.55 Der Chef. 5.45 Zeichentrickfilm.

TVE

8.00 Informativo matinal. 9.30 La aventura del saber. 11.30 El menú de cada día. 11.45 Sin vergüenza. 12.15 Linea 900. 12.45 Jara y sedal. 13.15 La primera respuesta. 14.00 No te rias que es peor. 14.30 Te espero en Madrid. 15.00 Telediario 1. 15.30 Amor prohibido (15). 16.30 El show de la Primera. 17.30 El menú de cada día. 17.45 Pinnic. 18.30 Los Cariñositos (3). 19.00 Pobre negro (23). 19.45 Pasa la vida. 21.00 Telediario 2. 21.30 Un, dos, tres... 0.30-1.30 Telediario internacional.

RAI ITALIE 1

6.00 Senza rete. Varietà. 6.50 Unomattina. 10.00 TG1. 10.15 La legge è legge. Film di Christian-Jaque con Fernandel e Totò. 12.00 Cuori senza età. Telefilm. 12.30 TG1. 12.35 La signora in giallo. Telefilm. 13.30 TG1. 14.00 Tennis. Coppa Davis: Italia–Brasile. 17.00 Big! 17.55 Oggi al Parlamento. 18.00 TG1. 18.10 Italia: Istruzioni per l'uso. 18.40 Che tempo fa. 18.50 Tennis. Coppa Davis: Italia-Brasile. 20.00 TG1. 20.30 TG1 sport. 20.40 Uno sette. 22.05 I giorni dell'infanzia. 23.00 TG1 – Linea notte. 23.15 I giorni dell'infanzia. 0.00 TG1 – Che tempo fa. 0.30 Oggi al Parlamento. 0.40 Mezzanotte e dintorni. 1.20 Il rossetto. Film di Damiano Damiani con Pietro Germi e Georgia Moll. 2.50 TG1. 3.05 Nozze di sangue. Film di Goffredo Alessandrini con Luisa Ferida. 4.35 TG1 – Linea notte. 4.50 Divertimenti.

EUROSPORT

8.30 Aérobic. 9.30 Equitation: coupe du monde de sauts d'obstacles à Paris. 10.00 Ski report. 11.00 Trans World Sport. 12.00 Vendredi direct: ski alpin: finale de la coupe du monde à Are – Tennis: Davis Cup – Formule 1: grand prix du Brésil. 18.30 International Motorsport. 19.30 Eurosportnews 1. 20.00 Tennis: Davis Cup. 23.00 Boxe. 0.00 Formule 1: grand prix du Brésil. Résumé. 1.00-1.30 Eurosportnews 2.

SUPER CHANNEL

5.30 Victory. 6.00 Super Shop. 6.30 Business Tonight. 7.00 Business Insiders. 7.30 Agenda. 8.00 ITN World News. 8.30 Agenda. 9.00 The Mix. 9.30 Super Shop. 12.00 Documentary. 12.30 Business Insiders. 13.00 Agenda. 13.30 Inside Edition. 14.00 Close to the Edge. 15.00 The Jam. 16.30 On the Air. 18.30 Bonanza. 19.30 Turn of Fate. 20.00 Science Show. 20.30 Film Europe. 21.00 Inside Edition. 21.30 European Magazine. 22.00 ITN World News. 22.30 European Business Today. 22.48 US Market Wrap. 23.00 Love on the Dole. Film. 0.50 Absolutely Live – The Mix. 2.00 China News Europe.

CNN

Informations 24 h sur 24 (News update) toutes les demi-heures. Et les rendez-vous: 5.00 Showbiz Today. 7.30 Moneyline. 9.45 CNN Newsroom. 12.30 Business Today. 13.30 Business Day. 15.00 Larry King. 16.00 World Day. 17.30 Crier & Co. 19.00 World News. 20.00 World Business Today. 21.00 International Hour. 22.00 World News. 23.00 World Business Today. 23.30 Showbiz Today. 0.00 The World Today. 1.00 Moneyline. 1.30 Crossfire. 2.00 Prime News. 3.00 Larry King. 4.00 CNN World News.

MTV

7.00 Awake on the Wildside. 10.00 VJ Paul King. 13.00 VJ Simone. 16.00 Greatest Hits. 17.00 The MTV Coca-Cola Report. 17.15 The Movies. 17.30 MTV News. 17.45 3 from 1. 18.00 Paula Abdul Rockumentary. 18.30 MTV Prime. 20.00 Dial MTV. 20.30 MTV's Most Wanted. 22.00 Greatest Hits. 23.00 The MTV Coca-Cola Report. 23.15 MTV at the Movies. 23.30 MTV News. 23.45 3 from 1. 0.00 MTV Unplugged with Roxette. 1.00 VJ Kristiane Backer. 3.00-8.00 Night Videos.

RADIO SUISSE ROMANDE LA PREMIÈRE

Info pile toutes les heures (sauf à 13.00 et 18.00) et à 6.30, 7.30 et 8.30. Journaux entre 6.00-9.00, 12.30-13.15, 17.30-19.00 et 22.30-22.40.

6.00 *Journal du matin. Avec notamment à* ***6.12*** *Coup de projecteur.* ***6.16*** *Quelque part.* ***6.20*** *L'affaire de tous.* ***6.28*** *Bulletin routier.* ***6.30*** *Journal des régions et titres de 7.00.* ***6.42*** *Clin d'œil.* ***6.50*** *Journal des sports.* ***6.58*** *A fleur de temps.* ***6.59*** *Dons du sang.* ***7.12*** *Le kiosque.* ***7.20*** *Sur mesure.* ***7.25*** *Commentaire d'actualité.* ***7.30*** *Journal.* ***7.38*** *Quelque part.* ***7.40*** *Coup de projecteur.* ***7.47*** *La question du jour.* ***7.57*** *Bloc-notes économique.* ***8.10*** *Revue de la presse romande.* ***8.15*** *Le kiosque alémanique.* ***8.20*** *L'affaire de tous.* ***8.25*** *La parole est à vous...* ***8.30*** *Journal et cours des monnaies.* ***8.35*** *Journal des sports.* ***8.38*** *Page classique.* ***8.41*** *Clin d'œil.* ***8.45*** *Propos de table.* ***8.50*** *A l'affiche.* ***9.05*** *Les petits déjeuners de Patrick Ferla.* ***10.05*** *5 sur 5. La tête au carré.* ***11.00*** *Info pile + bulletin boursier.* ***12.05*** *SAS. Service assistance scolaire. Le (021) 6537070 répond aux écoliers en panne.* ***12.30*** *Journal de midi.* ***12.50*** *Les cahiers du spectacle.* ***13.15*** *Après-midoux.* ***17.00*** *Info pile + bulletin boursier.* ***17.30*** *Journal du soir.* ***17.46*** *Bulletin d'enneigement.* ***17.49*** *Journal des sports.* ***18.00*** *Journal du soir. Edition principale.* ***18.22*** *Forum.* ***19.05*** *Baraka.* ***22.05*** *Les cacahuètes salées.* ***22.30*** *Journal de nuit.* ***22.40*** *Les cacahuètes salées.* ***0.05-6.00*** *Programme de nuit. Relais de la Télédiffusion ligne 6 (Light).*

ESPACE 2

Info pile à 6.00, 7.00, 8.00, 9.00, 11.00, 12.00, 16.00, 17.00, 19.00, 20.00, 22.30 et 24.00.

0.05 *Notturno. Haydn, Brahms, Dvorak, Beethoven, Rameau, Destouches, Bréval, Devienne, etc.* ***6.10*** *env. Matin pluriel. Avec notamment à* ***6.40*** *Clé de voûte.* ***7.30*** *Mémento culturel.* ***8.10*** *Matin complice.* ***9.05*** *Demain la veille.* ***9.15*** *Magellan. A vous la chanson.* ***9.30*** *Les mémoires de la musique.* ***11.05*** *Les temps qui courent. D'Anik Schuin.* ***11.30*** *Entrée public. De Madeleine Caboche. La criée des arts et spectacles.* ***13.00*** *Rue des artistes.* ***13.30*** *Dessine-moi une histoire.* ***13.40*** *Musique d'abord. Vocalises.* ***16.05*** *Helvétiques.* ***17.05*** *L'avenir enjeu. Grand angle. Chronique «La presse en a parlé».* ***17.35*** *Chant libre.* ***17.45*** *Bleu comme une orange.* ***18.00*** *En quête de disques.* ***19.05*** *JazzZ.* ***20.05*** *Da camera. En direct de la salle Paderewski, Orchestre de chambre de Lausanne: L. van Beethoven, A. von Webern, F. Schreker.* ***22.00*** *Plein feu.* ***22.30*** *Journal de nuit.* ***22.40*** *La marche de l'histoire.* ***23.50*** *Novitads (en romanche).* ***0.05-5.59*** *Notturno.*

Radio Rhône FM 104.3 103.6 102.8

5.55 *Bonjour, bonjour! (Michel Mottiez).* ***6.30*** *Info Rhône matin.* ***7.30*** *Info Rhône matin + Le journal des sports.* ***7.45*** *Revue de presse.* ***9.00*** *Le petit déjeuner de Patrick Ferla (RSR 1).* ***10.00*** *C'est la vie (Pierre-Alain Roh).* ***12.15*** *Info Rhône midi.* ***12.30*** *Le journal de RSR 1.* ***13.00*** *Vanille framboise (Maggy).* ***16.00*** *Couleur 3.* ***17.05*** *Rhône hit (hit-parade, Joël).* ***17.50*** *Le journal de RSR 1.* ***18.20*** *Info Rhône soir + L'invité du journal.* ***19.00*** *Enfantillage (Jean-Luc Ballestraz).* ***19.15*** *Astiquez vos cuivres.* ***20.00*** *Un invité, un programme: Association valaisanne de tourisme pédestre avec MM. Lugon-Moulin, Pillet et Wuilloud.* ***22.00*** *FM & Compagnie (Michel Mayor).* ***24.00*** *Info pile + RSR 1.*

BAROMETRE

STÜRM. – Roi de l'évasion, prince des mystificateurs, l'homme aux mille visages, pendant vingt ans Walter Stürm a fait les beaux titres de la presse. De ses fameuses grèves de la faim à ses rocambolesques cavales, de ses luttes contre l'isolement aux combats de la gauche pour sa libération, le plus illustre pensionnaire des prisons helvétiques fascine, alimente l'imagerie populaire par quelques hauts faits spectaculaires. On ne prête qu'aux riches: pendant un certain temps, on voyait la patte de Walter Stürm derrière chaque cambriolage. Pratiquant le mutisme comme système de défense lors de son procès jurassien, Stürm reçoit une équipe de «Tell quel» (TSR, 20 h 10). Dans son étroite cellule de la prison de Brigue, il parle librement des raisons qui l'ont poussé à commettre ses premiers délits. Il dit son aversion des armes à feu, son combat pour le respect des droits de l'homme, notamment dans les prisons suisses, les effets ravageurs de l'isolement et son obstination à le combattre. Ange ou démon, qui peut trancher? La justice, en décembre dernier, le condamne à douze ans de réclusion. Dans quelques jours, le Valais va tenter de prouver sa culpabilité pour une centaine de délits...
Mais peut-on sereinement juger un homme devenu une sorte de légende au fil des ans?

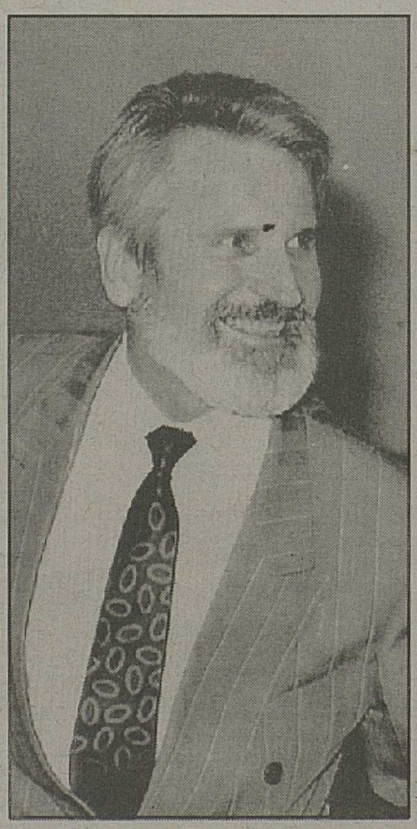

On vous donne ce programme sous toute réserve. Ces derniers temps, «Tell quel» nous a imposé trois modifications de sujets. Keystone

ARISTOTE ET SES POTES

© DE JAGERS - ED. DUPUIS Charleroi, Belgique