J.A. – 1950 SION 1 – 22e ANNÉE – N° 237

MERCREDI 11 OCTOBRE 1989

NF QUOTIDIEN
✆ (027) 23 30 51
Service des abonnements: ✆ (027) 23 43 55 - 23 43 56
Publicité: Publicitas Sion ✆ (027) 21 21 11
1 fr. 20

Vos CRÉDITS COMMERCIAUX à la
BANQUE CANTONALE DU VALAIS
WALLISER KANTONAL BANK

combustibles, carburants, lubrifiants
révision de citernes
piota
martigny (026) 22 31 17
monthey (025) 71 38 66
aigle (025) 26 54 11

Nouvelliste
et Feuille d'Avis du Valais

UN TRÉSOR A PROTÉGER

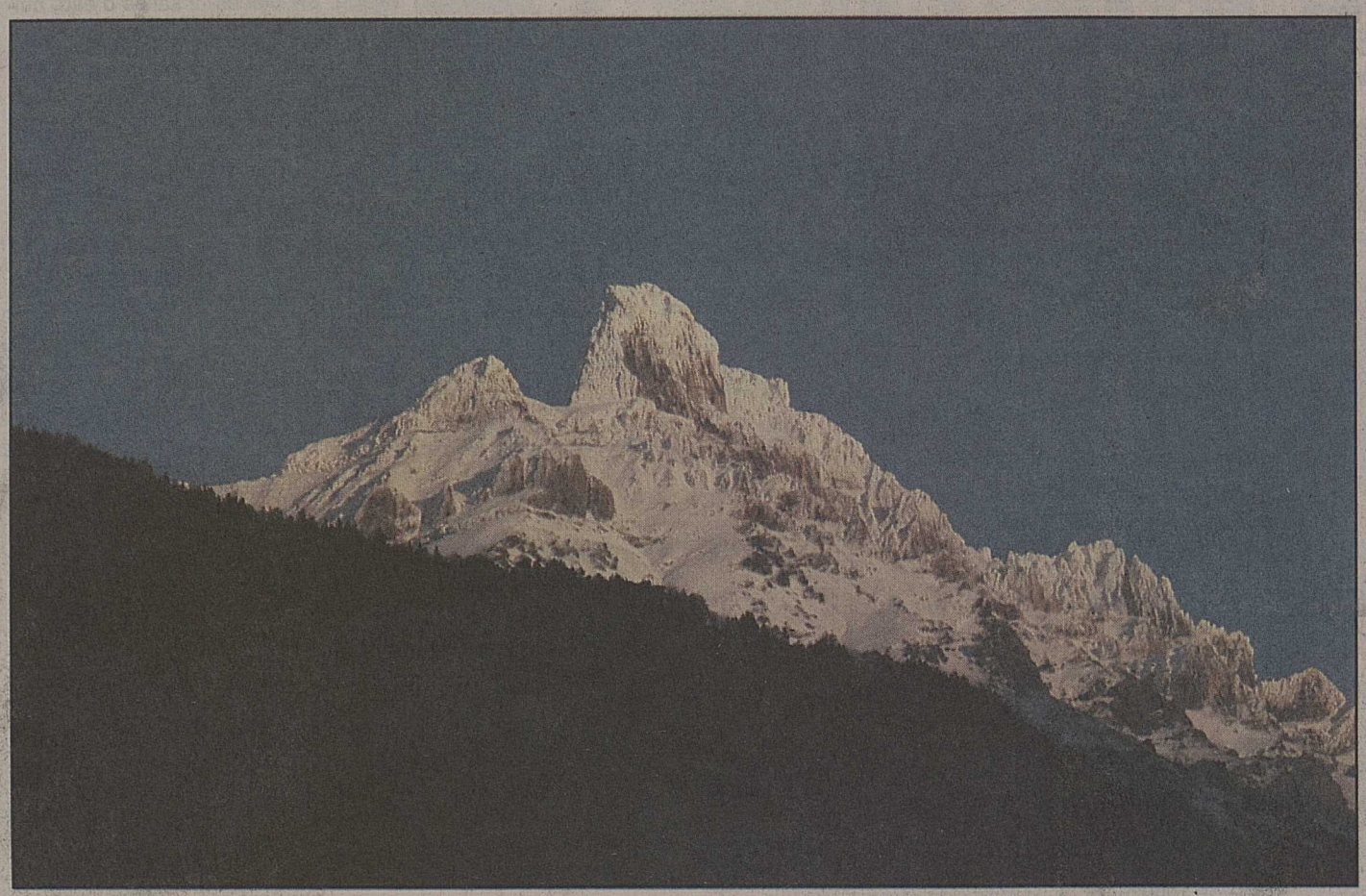

«Pourtant, que la montagne est belle», chantait Jean Ferrat. Aujourd'hui plus que jamais, les alpinistes du monde entier reprennent ce refrain, avec la jeune association Mountain Wilderness («montagne sauvage») dont le but est de préserver la haute montagne dans toute sa pureté. Un idéal dont on a parlé au dernier Festival alpin des Diablerets. 25

Arbitre agressé
Fautifs suspendus

La commission de discipline de la ligue nationale a suspendu avec effet immédiat les quatre joueurs du FC Wettingen qui avaient agressé l'arbitre, M. Klötzli, à la fin du match Sion - Wettingen, samedi dernier. Il s'agit (de gauche à droite et de haut en bas sur nos photos) de Reto Baumgartner, Martin Frei, Alex Germann et Roger Kundert. Contre cette sanction, le club argovien peut déposer un recours... avec effet suspensif... 12

Emballages en aluminium: le modèle suédois

La Suisse va-t-elle interdire les emballages en aluminium? La question est sérieusement posée par un projet d'ordonnance dont la mise en consultation a suscité une véritable levée de boucliers des milieux économiques et commerciaux.

Car une fois encore, les têtes pensantes du département concerné avaient réglé d'un trait de plume le sort de ce genre d'emballage: interdiction pure et simple de l'aluminium, du plastique et du verre perdu de plus de quatre décis.

Une telle mesure porterait un coup très dur à la tendance générale du recyclage des emballages, disent les distributeurs et les organisations qui ont consacré des efforts importants à la réussite de la récupération du verre. Pour les industriels du métal, cette éventualité est également considérée comme psychologiquement dangereuse. On ne fabrique pas de boîtes alu en Suisse, mais une interdiction ferait perdre du terrain à un métal très performant dans le domaine de l'emballage.

Mais ce qui est plus grave, c'est la perspective de voir la Suisse une fois de plus refermée sur elle-même par une mesure isolationniste.

Dans une Europe de plus en plus préoccupée de transports et d'échanges, l'aluminium et le PVC sont appelés à jouer un rôle considérable. Ils permettent de très sérieuses économies sur le plan du poids, du conditionnement, de la conservation et de la solidité. A Bruxelles, d'ailleurs, les projets semblent aller dans ce sens.

Alors? Une Suisse exceptionnelle dans une Europe ouverte?

La question de l'aluminium est significative de notre état d'esprit d'aujourd'hui.

Il appartient à M. Cotti d'y répondre, dans une approche – souhaitons-le – point trop helvétique du problème.

En attendant, une visite du modèle suédois de récupération de l'aluminium nous a permis de le constater: dans ce paradis des «écolos», ramassage et recyclage font partie de la vie quotidienne. Exemple à suivre. FD 46

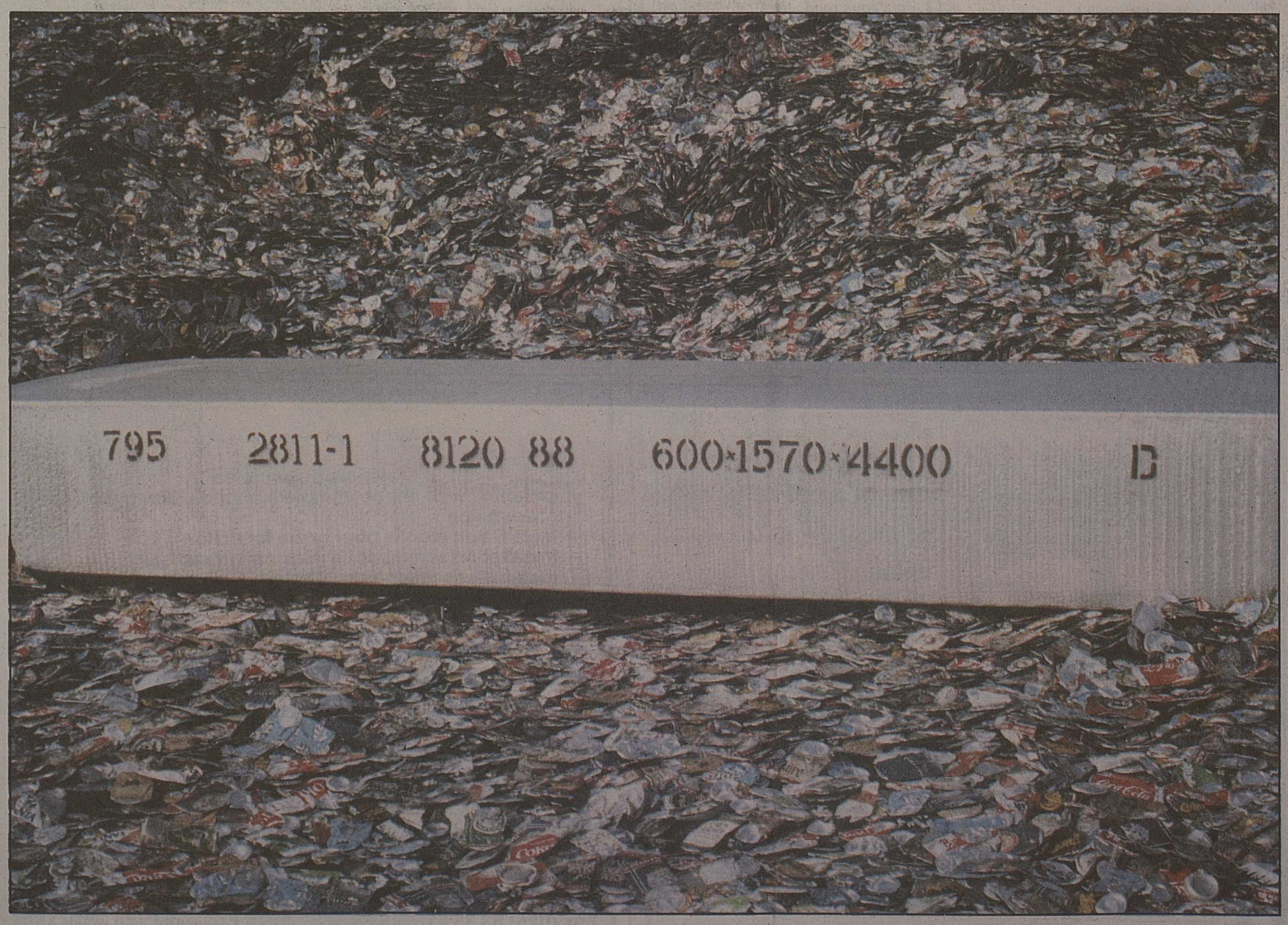

RELAIS GOURMAND AUX MARÉCOTTES
Notre charbonnade «Marécottinte»
Une fête pour tous!
Fr. 27.– (enfants Fr. 15.–)
Aux Mille Etoiles
où l'on se sent chez soi
1923 LES MARÉCOTTES
Tél. 026 61 16 66

AFFAIRES IMMOBILIÈRES

A VENDRE A FULLY

jolies villas individuelles

Devenez propriétaire.
Fonds propres: Fr. 43 500.–
Mensualité: Fr. 1235.–
3 chambres à coucher, cuisine en chêne massif (vitro), séjour avec cheminée, salle de bains, W.-C., balcon, garage, cave, buanderie.
Quartier résidentiel et calme.
Renseignements et visites:

A. B. C onstruction et Promotion
Chalets - Villas - Appartements
CH - 1896 VOUVRY/VS
(025) 81 32 54 heures de bureau
soir et week-end

A louer
à Saint-Maurice
avenue des Terreaux 17
tout de suite ou à convenir

LOCAUX ADMINISTRATIFS

d'environ 85 m²

Entièrement remis à neuf. Conviendraient pour bureaux, cabinet médical, société de service, etc.

Loyer: Fr. 1280.– net.

Pour visiter:
Mme Delez, tél. (025) 65 15 63.

BERNARD Nicod
37, rue de la Madeleine **Tél. 021/922 94 92**
1800 VEVEY

Vous désirez acheter?

Je peux vous aider. Vous cherchez: un appartement, une villa, un chalet, un terrain ou un immeuble, etc.

Téléphonez-moi sans engagement au (025) 71 43 36.

036-840379

SPHERE MANAGEMENT

loue à MONTHEY

halle de 414 m²

équipée pour carrosserie ou garage
séparateur d'huile + lift.

Loyer mensuel: Fr. 4000.–.

Tél. 025/ 71 10 56

RUE DE VENISE 3, 1870 MONTHEY

LECTEURS!

Je vends à proximité de grandes stations valaisannes **de magnifiques chalets et appartements,** tout confort, situation de premier ordre.

Renseignements et visites:
(025) 71 43 36.

036-840244

FV
FABIENNE VERNAY
RÉGIE IMMOBILIÈRE S.A.

A VENDRE

SION, Saint-Rémy
Magnifique 3½ p. en duplex d'env. 90 m² dans quartier résidentiel surplombant la capitale

MAYENS-D'ARBAZ
Terrain équipé de 1990 m² dont 530 m² de forêt. Orientation plein sud, zone touristique

BASSE-NENDAZ
Au cœur du village, ravissante petite maison comprenant un appartement meublé et rénové de 2½ p. en triplex.

SAINT-PIERRE-DE-CLAGES
Très beaux appartements neufs de 2½ et 4½ p. en duplex. Prise de possession dès mars 1990.

RUE DU GRAND-PONT 5 - 1951 SION
TÉLÉPHONE (027) 22 00 63

A louer à **LEYSIN-VILLAGE**
à 30 min de la gare

superbe 3-pièces

- 2e étage, plein sud
- entièrement agencé
- y compris place de parking
- cave + ascenseur
- immeuble entièrement rénové
- libre tout de suite.

Fr. 2100.–/mois + charges.

Possibilité en cas d'achat de convertir le loyer en fonds propres (5 ans).

Rens.: (021) 944 26 19 (h bureau).

22-164909

A louer à **LEYSIN-VILLAGE**
à 30 min de la gare

superbe 1½-pièce

- 3e étage, plein sud
- entièrement agencé
- y compris place de parking
- cave + ascenseur
- immeuble entièrement rénové
- libre tout de suite.

Fr. 1350.–/mois + charges.

Possibilité en cas d'achat de convertir le loyer en fonds propres (5 ans).

Rens.: (021) 944 26 19 (h bureau).

22-164908

Promotion - Achat - Vente

A vendre à 5 min de MARTIGNY

magnifique villa-chalet

dans un endroit calme avec vue imprenable, construite avec matériaux de première qualité, 240 m² de surface habitable et 650 m² de terrain arborisé.
Contactez-nous pour de plus amples renseignements.

Farmabar SA
Rue des Etangs 16-18
Tél. (026) 22 88 88
1920 MARTIGNY 1

89-30

Sierre (Valais)

A louer tout de suite ou à convenir, situation favorable, env. 600 m² de locaux prof. de dépôt aux r.d.c. avec rampe d'accès, possibilité de subdivision.

Env. 100 m² de bureau au 1er étage.

Possibilité de parking.

Loyer: Fr. 100.–/m²/pa.

Renseignements et location:
DOMICILIUM AG, Grubenstrasse 10
8045 Zurich, tél. (01) 462 77 60,
Hrn. J. Ruppert.

44-544851

PLAISANTES VILLAS JUMELLES de 4½ pièces

sur les hauts de

MONTHEY

- **110 et 130 m² env. habitables + sous-sol**
- **Cheminée, partiellement boisé**
- **2 salles d'eau**
- **Parking souterrain**

Grâce à notre système de financement analogue à l'aide fédérale.

Fonds propres: Fr. 55 000.–
Charges fin. dès Fr. 2160.–

GECO GÉRANCE ET COURTAGE SA
19, AV. DU CHAMOSSAIRE – 1860 AIGLE
Tél. 025/26 48 11

SPHERE MANAGEMENT

HABITEZ MONTHEY
3 MOIS GRATUITEMENT

025/71 10 56

RUE DE VENISE 3, 1870 MONTHEY

Binii-Savièse
A vendre

chalet

100 m² habitables, 3 chambres, cheminée, garage, 500 m² de terrain. Prix: Fr. 298 000.–.
Tél. (027) 38 30 50 ou 38 35 25.

036-549874

Cherchons chalet

Val d'Anniviers.
Maxim.: Fr. 220 000.–.

Offres à H. Müller
U. Worbenstr. 28A
3252 Woben.

036-320239

A vendre à **Châteauneuf-Conthey**
5 minutes de Sion

14 studios

entièrement rénovés et loués.
Rentabilité garantie 6 %.

Ecrire sous chiffre J 36-549401, Publicitas, 1951 Sion.

036-549401

A vendre

grand 2-pièces

à proximité de Crans.

- Surface: 66 m²
- Descriptif: 1 hall d'entrée, 1 living avec coin à manger, 1 chambre double, 1 salle de bain, 1 cuisine.

Orientation plein sud.

Jouit d'une piscine chauffée non couverte et d'un court de tennis.
Prix de vente: Fr. 170 000.–

Ecrire sous chiffre W 36-549 786, Publicitas, 1951 Sion.

036-549789

Région de Martigny

A vendre

halle industrielle et artisanale

- de 1900 m²
- divisible dès 180 m²
- accès facile
- nombreuses places de parc.

Renseignements: tél. (026) 46 20 30, heures de bureau.

036-084332

Rue du Commerce, Monthey, à louer

local pour bureaux

(53 m²)

Libre tout de suite.

Pour tous rens.: tél. (025) 71 21 26, dès 19 heures.

036-101215

A vendre

maison d'habitation

au centre du village de Miège (Valais).

Surface:
- 2 appartements de 61 m² chacun, soit au total: 634 m²
- 1 jardin de 111 m²

Descriptif:
- Sous-sol: local citerne, buanderie, 2 caves
- Rez-de-chaussée: 1 bain, 2 chambres, 1 cuisine, 1 hall, 1 balcon ouest, 1 balcon sud
- 1er étage: 1 bain, 2 chambres, 1 cuisine, 1 hall
- Combles: 1 galetas avec accès par le 1er étage
- Extérieur: 1 jardin potager et place.

Prix de vente: Fr. 315 000.–

Ecrire sous chiffre W 36-549786, Publicitas, 1951 Sion.

036-549786

Costa Dorada, Perello Mar, à vendre

villas

neuves directement du constructeur, 3 chambres à coucher, deux salles de bains, salon, cuisine équipée, etc. Bord de mer. Parcelles de 800 m².

Renseignements et prix
au tél. (022) 782 06 96.

18-319155

A louer

salon de coiffure

à Orsières, tout de suite ou à convenir.

Renseignements au (026) 83 13 21 ou au (026) 83 18 01.

036-084490

A vendre

superbe propriété du XVII-XVIIIe

Valais central dans un bourg médiéval.

- surface de la parcelle: 1125 m²
- surface appartement de maître: 298 m²
- dépendances (appartement 3 pièces, chambres individuelles, garages, dépôt)

Splendide vue, dégagée et imprenable.
Prix de vente: Fr. 1 150 000.–

Dossier exclusif auprès chiffre W 36-549 786, Publicitas, 1951 Sion.

036-549790

Riddes. A louer ou à vendre

appartement 4½ pièces, 120 m²

dans petit immeuble. 2 salles d'eau, cuisine agencée avec garage. Prix de vente: Fr. 290 000.– + garage Fr. 20 000.–.

Tél. (025) 71 12 52.

036-425798

A vendre dans Valais romand

terrains

à moyenne et forte densité, situation de premier ordre.

Renseignements:
(025) 71 43 36.

036-840273

4½-pièces

entièrement rénové.
Libre tout de suite.
Fr. 228 000.–.

Tél. (026) 443 420.

036-401181

A louer à **Sion**
chemin des Amandiers

places de parc

dans parking souterrain

AFIMMOB
sion
(027) 22 34 74.

36-549408

Cherche à louer

appartement 3 ou 4 pièces

à Signèse - Argnoud ou Botyre.

Tél. (027) 38 35 46, le soir.

036-084492

Martigny, particulier vend

appartement 150 m²

idéal pour bureaux, cabinet médical, etc. Immeuble centre Coop, place de la Poste.

Ecrire sous chiffre P 36-91219, Publicitas, 1920 Martigny.

036-091219

A vendre **près de Muraz-Sierre**

appartement 4 pièces

garage et petit jardin.

Ecrire sous chiffre P 36-436395, Publicitas, 3960 SIERRE.

036-436395

A louer à **Châteauneuf-Conthey**

luxueux appartement 4½ pièces

Libre dès le 1er décembre.
Fr. 1200.– environ.

Tél. (027) 36 26 03.

036-301917

Saxon, à vendre

appartement 4½ pièces

dans maison de 2 appartements.
Fr. 195 000.–.

Tél. (026) 44 25 30 ou 44 21 39.

036-401197

A louer à Sion

appartement 4½ pièces

Fr. 690.– + charges.
Libre dès le 1er novembre 1989.

Tél. (027) 21 53 74.

036-084547

A louer dans villa résidentielle à Gravelone

appartement 3½ pièces

entièrement refait à neuf. Cuisine habitable, grande terrasse, jardin.
Fr. 1300.– charges comprises. Fr. 50.– place de parc.

Tél. (027) 22 91 05, heures de bureau.

036-840387

A vendre à **Vétroz, rue de la Madeleine,**

villa 5½ pièces

3 niveaux, garage, pergola. Prix intéressant. Intermédiaires s'abstenir.

Pour visites ou renseignements: (027) 31 44 50, heures des repas, si non réponse, (025) 65 35 93, heures de repas.

036-305037

BLUCHE, à 8 minutes de Crans-Montana et 15 minutes de Sierre, à louer, par le propriétaire

très bel appartement

rustique, meublé, situé au centre du village, 3½ pièces, 2 salles d'eau, cuisine équipée moderne, mezzanine, cheminée, cave et jardin. Libre dès mi-novembre, location à l'anné Fr. 1400.– par mois.

Tél. (027) 41 74 04 ou 41 55 53.

036-084410

A louer à Sion

appartement 4½ pièces

Loyer: Fr. 855.– + charges + place de parc.
Libre dès le 1.11.1989.

Tél. (027) 22 99 65, entre 18 et 19 heures.

036-301954

Sion, rue du Mont, quartier très calme

4½-pièces

traversant, remis à neuf, salle de bain et cuisine neuves, grand frigo, lave-vaisselle, balcon, prises tél. et TV.,
Fr. 1280.– + ch.
Libre 1er novembre.
Tél. (027) 23 25 70 ou (027) 86 65 26.

036-549488

A louer à Monthey

studio

pour 1 ou 2 personnes.
Libre dès le 1er novembre 1989.

Tél. (025) 71 95 09.

036-301958

Verbier

studio

au centre, meublé, calme, plein sud avec jardin.
Fr. 102 000.–.

Tél. (026) 31 60 60.

036-084395

Grand-Pont, Sion
pour 1 personne

joli studio

meublé, cuisine agencée, prises tél. et TV, poutres apparentes.
Fr. 750.– net. Libre tout de suite.

Tél. (027) 23 25 70 ou (027) 86 65 26.

036-549784

A louer à 5 minutes de Crans et de Sierre

studio neuf meublé

avec place de parc + garage, sauna.
Libre tout de suite.
Fr. 450.– + Fr. 50.– charges.

Tél. (027) 22 91 05, heures de bureau.

036-840386

Sion, rue de l'Envol, à louer

appartement 4½ pièces

Terrasse vitrée.
Loyer mensuel:
Fr. 1200.–.

Tél. (026) 22 72 18.

036-840388

Morgins, à remettre en gérance

salon de coiffure

Tél. (025) 71 76 63, le soir.

036-425801

A vendre **Sion-Uvrier**

appartement 4½ pièces

pelouse privative.
Garage + place de parc inclus.
Fr. 342 500.–.

Tél. (027) 86 30 03.

036-549890

A vendre à **Muraz-Sierre**

maison de 5½ pièces

au sous-sol locaux avec possibilité de faire un studio. Belle entrée avec place de parc.
Fr. 430 000.–.

Ecrire sous chiffre P 36-436398, Publicitas, 3960 Sierre.

036-436398

ENTREPRENEURS, CARRIÈRES, GRAVIÈRES

Problèmes de concassage!

un No de tél. **(025) 63 11 50**
Raymond **Michel,** 1897 Le Bouveret

à forfait, à l'heure, au m³...

Matériels disponibles:
- **installation de triage complète, mobile, compact pour grave béton**
- **installation mobile pour grave fondation**
- **installation semi-mobile (fabrication sable)**
- **installations mâchoires, giratoires, percussion**
- **marteaux hydrauliques sur pelle de 20 et 50 tonnes**

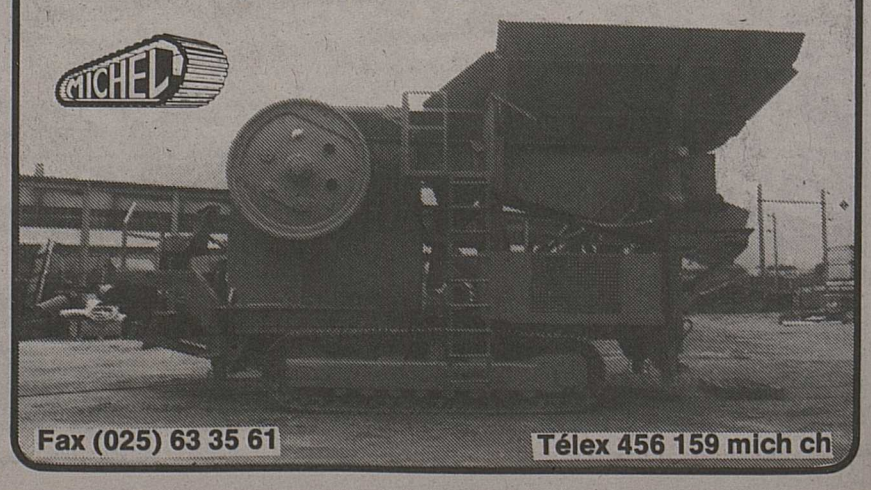

Fax (025) 63 35 61 **Télex 456 159 mich ch**

IMBATTABLE!

CRÉDIT PRIVÉ

Appelez-nous au
(027) 21 21 71

BANQUE MIGROS

Av. de France 10 - Sion

Football

Bruno Klötzli renonce à diriger Saint-Gall - Lucerne

A la suite des incidents enregistrés au terme du match Sion - Wettingen, Bruno Kötzli, qui officiait hier comme juge de touche lors du match des espoirs suisses contre la Belgique à Delémont, a renoncé à arbitrer samedi prochain le match Saint-Gall - Lucerne. Il a confirmé par ailleurs qu'il avait reçu des coups qui n'avaient cependant occasionné aucun arrêt de travail.

12

sports
Nouvelliste

Hockey sur glace

LNA

Résultats

Ajoie - Lugano	5-2 (1-0 1-1 3-1)
Berne - Bienne	1-5 (0-1 1-2 0-2)
Fribourg - Zurich	2-3 (1-1 0-0 1-2)
Kloten - Olten	7-3 (2-0 2-2 3-1)
Ambri - Zoug	2-7 (1-2 0-2 1-3)

Classement

1. Bienne	6	5	0	1	40-18	10
2. Kloten	6	4	1	1	29-21	9
3. Berne	7	4	1	2	30-19	9
4. Lugano	6	4	0	2	26-18	8
5. Olten	6	3	0	3	24-28	6
6. Zurich	6	3	0	3	16-22	6
7. Fribourg	7	3	0	4	22-28	6
8. Zoug	6	2	0	4	27-33	4
9. Ajoie	6	1	0	5	15-26	2
10. Ambri-Piotta	6	1	0	5	17-33	2

Samedi prochain

Ambri - Zurich
Kloten - Bienne
Olten - Ajoie
Zoug - Lugano

☆☆☆

LNB

Résultats

Coire - Herisau	4-4 (2-2 1-1 1-1)
Lyss - Langnau	1-5 (0-1 0-1 1-3)
Martigny - Lausanne	**8-6 (4-4 1-1 3-1)**
R.-Jona - Sierre	**5-3 (1-2 4-1 0-0)**
Uzwil - Davos	3-6 (0-1 2-1 1-4)

Classement

1. **Martigny**	6	5	1	0	37-24	11
2. Langnau	6	4	1	1	32-21	9
3. Herisau	6	3	1	2	27-28	7
4. Rapperswil	6	3	0	3	28-24	6
5. Lausanne	6	3	0	3	26-28	6
6. **Sierre**	6	1	3	2	26-25	5
7. Coire	6	1	3	2	27-27	5
8. Uzwil	6	2	0	4	15-21	4
9. Lyss	6	2	0	4	25-32	4
10. Davos	6	1	1	4	19-32	3

Samedi prochain

Coire - Langnau
Herisau - Rapperswil
Lausanne - Sierre
Lyss - Uzwil
Martigny - Davos

Martigny-Sports

Changement à la tête de l'équipe

7

Hockey-LNB: Martigny - Lausanne 8-6 (4-4 1-1 3-1)

De l'eau dans le Martigny!

Martigny a failli. Une fois encore. Martigny a gagné. Encore une fois. Ça plie, ça plie, mais ça ne rompt pas.

Par Christian Michellod

Cette fois, le Martignerain Gagnon ne passera pas et la défense lausannoise évitera une nouvelle capitulation. Bussien

C'est ça, un leader? Quelle drôle d'allure, à vrai écrire! Parfois sapé comme un lord, parfois dépenaillé comme un clochard en manque de piquette. L'intrigant, dans cette façon de se présenter, c'est que le monsieur se permet le «luxe» de changer de costume plusieurs fois en cours de soirée. Souvent même, quand on s'y attend le moins. On le croit en train d'ajuster son «nœud pap'» et vlan, son pantalon s'affaisse. On le sent prêt à déchirer sa chemise trouée et hop, la redingote lui sied comme un gant de velours. C'est peut-être bien ça, un leader. C'est en tout cas ce curieux HC Martigny, toujours invaincu dans ce championnat maintenant vieux de six rencontres, mais toujours aussi inconstant devant son public. Si inconstant qu'on le vit, hier soir, accuser trois longueurs de retard alors que l'horloge électronique n'avait pas encore égrené les cinq premières minutes de ce derby engagé. 4'51 pour être précis, 4'51 de natation même pas synchronisée durant lesquelles Lausanne battit trois fois un Fernandez aussi désemparé que ses camarades. On se disait déjà que le coup de l'entraîneur Billy Flynn allait payer au-delà de son espérance. Que l'alignement, pour la première fois de la saison, de ses deux attaquants étrangers – Erickson et Galiani – ne pouvait que mettre à vif la chair parfois rougie de la défense octodurienne. On se disait tout ça et Martigny réagit. En leader précisément. Et en vitesse par-dessus le marché. En dix minutes, la bande à Chabot refit son retard. En dix minutes, elle prit même les devants sur un solo de Pleschberger digne de... Métivier (4-3 à la 18e). Nouveau pronostic. Lausanne, qui avait osé bouger avec culot et rage de vaincre, devait logiquement s'éteindre comme un feu non alimenté. Erreur.

Doigt dans l'œil et œil ouvert.

Il était écrit que le match devait être «dingo» comme un Walt Disney. A toi, à moi, à toi, à moi. Quand Martigny presse (la majeure partie de la période intermédiaire), ce sont les Vaudois qui plantent. Et Bobillier égalise (5-5) après que Moret, du poignet, eut offert un deuxième avantage aux gars du coin. Pire. Ou plus incroyable. D'entrée de dernier tiers, Galiani et Favrod concoctent l'impensable sous la forme d'un sixième but synonyme d'espoir. Synonyme aussi de camouflet pour ces Octoduriens à la fois solides comme du roc et fragiles comme du papier. Lions de papier. Déchiré. Reste le roc. Métivier, d'abord, inscrit le 300e but de sa fertile carrière. Seul devant, et tout le public derrière. C'est 6 à 6. Puis Baumann, inlassable bosseur, insiste à crever. Et à faire sauter l'excellent Bösch. C'est 7 à 6.

Enfin Aebersold, le chasseur de buts, met un point final à cette rencontre mathématiquement affolante. Palpitante aussi. Plus sur le plan du suspense que sur celui de la beauté du geste. Parce que les Vaudois – on se doit de le relever – ont fait leur match.

Plein. Avec une foi à renverser les montagnes. Ou presque. On a aimé. Malgré tout.

A revoir

Il n'empêche que ce Martigny-là finira bien par payer la note d'une indiscipline parfois exagérée. Que son zeste de présomption et son zist de désinvolture lui feront bien, une fois, le coup de la défaite amère. Que son jeu de puissance mérite réflexion et boulot. Beaucoup de boulot. Bref. Que Martigny, c'est tout bon. Mais qu'il y a encore trop d'eau à l'intérieur pour qu'il soit vraiment irrésistible. Sur la langue et à l'œil. Nous, on le préfère sans glaçon. Et vous?

0-3 après 4'51!

Martigny: Fernandez; Gagnon, Bauer; Rohrbach, Heiniger; Mauron; Moret, Andrea Bernasconi, Métivier; Pleschberger, Léchenne, Aebersold; Baumann, Zimmermann, Lüthi. **Entraîneur:** Chabot.

Lausanne: Bösch; Bobillier, Evéquoz; Maylan, Bunter; Arnold, Thévoz; Favrod, Galiani, Erickson; Leuenberger, Bernasconi, Ecœur; Bonito, Reymond, Lautenschlager. **Entraîneur:** Flynn.

Buts: 2'27 Erickson (Galiani) 0-1 (Lausanne à 5 contre 4, pénalité de Pleschberger); 3'53 Evéquoz (Erickson) 0-2; 4'54 Bonito 0-3; 7'06 Heiniger 1-3 (Martigny à 5 contre 4, pénalité de Thévoz); 12'28 Moret 2-3; 17'01 Lüthi (Baumann) 3-3; 17'48 Pleschberger 4-3 (les deux équipes à 4, pénalités d'Évéquoz et d'Aebersold); 18'28 Galiani (Bobillier) 4-4 (Lausanne à 4 contre 3, pénalités d'Aebersold, de Bauer et d'Evéquoz); 28'20 Moret (Métivier) 5-4; 30'31 Bobillier (Favrod) 5-5; 42'02 Favrod (Galiani) 5-6; 49'23 Métivier (Gagnon) 6-6 (Martigny à 5 contre 4, pénalité d'Arnold); 52'54 Baumann 7-6; 57'18 Aebersold 8-6 (les deux équipes à 4, pénalités de Moret et d'Erikson).

Notes: Forum d'Octodure. 3000 spectateurs. Arbitre: Gugger, assisté de Furrer et Huwyler. Martigny sans Michellod (blessé); Lausanne avec John Miner comme étranger surnuméraire.

Pénalités: 8 × 2' contre Martigny (2 × Aebersold, Pleschberger, Bauer, 2 × Moret, Lüthi, Heiniger); 6 × 2' contre Lausanne (2 × Thévoz, Bunter, Arnold, Erickson, surnombre purgée par Leuenberger) + 1 × 5' (Evéquoz).

HC Sion

Promesses d'avenir

A quelques heures de sa première rencontre de coupe valaisanne, face à Lens, le HC Sion se présente.

De droite à gauche, deuxième rang: *Marcel Brunner (coach), Bernard Lüthy, Stéphane Python, Mario Rossi, Alain Héritier, Pierre-Yves Debons, Thomas Lenz, Moreno Berta, Martin Rotzer, Martial Solioz, Quentin Lavetto, Georges Praplan, Christophe Jacquier (soigneur).* **Premier rang:** *Patrick Truffer, Jean-Bernard Debons, Dominique Soffredini, David Micheloud, Jean-Paul Melly, Jean-Pierre Bonvin (président), Raphaël Debons (entraîneur), Ottavio Soffredini, Patrice Ravera, Alain Romailler, Jacques Massy.* Berthoud

18

LES CYCLES MONNET

annoncent l'ouverture de leur succursale à

UVRIER

(route cantonale, en face du Garage Stop, Citroën)

3960 SIERRE 027/55 65 26 + 1958 UVRIER 027/31 36 76

Samedi 14 octobre 1989 dès 13 h 30

Vous êtes cordialement invités à venir partager le verre de l'amitié avec **notre nouveau gérant, M. Arnold Médard**

VÉHICULES AUTOMOBILES

NOUVEAU

Jamais encore une voiture n'avait prouvé si rapidement sa fiabilité. La Legacy est livrable avec moteur 136 ou 103 ch, technologie 16 soupapes, nouveau train de roulement et système 4WD encore perfectionné. En version Sedan ou Super-Station.

SUBARU 4WD LEGACY

Garage Emil Frey SA

83, RUE DE LA DIXENCE – 1950 SION
Téléphone (027) 31 36 01

21 21 11... Pour vos annonces

L'hiver arrive, occasion exceptionnelle

coupé Audi Quattro turbo

200 ch., blanche, expertisée. Etat de neuf, toutes options (ABS, climat., hi-fi, kit. sport, etc.).
Prix très intéressant.
(025) 71 11 60.
036-840360

OCCASIONS

Nissan Patrol 4WD 2800, benzine, version luxe, 1983, options, première main, 70 000 km.
Fr. 12 800.–.

Daihatsu Charade 1,3 4×4 11.1988, 18 000 km + options. Etat de neuf.
Fr. 12 800.–.

Véhicules livrés expertisés. Garantie.

Garage de Finges
J. Zermatten
Route du Bois-de-Finges 23
Sierre.
Tél. (027) 55 10 06.
036-549686

A vendre

Porsche 911 Carrera

46 000 km, 1985, avec châssis sport, 240 CV, nombreuses options, état de neuf.
Tél. (027) 38 24 07.
036-084471

GARAGE MAILLARD FRÈRES

Les Ilettes
MONTHEY
(025) 71 65 75

		km	Fr.
Volvo 244 GL	1977	104 000	3 500.–
VW Golf 1300 GLS	1980	103 000	4 900.–
Opel Manta GTE	1980	138 000	3 900.–
Ford Fiesta	1982	89 000	5 300.–
Nissan Micra aut.	1984	29 000	6 800.–
Ford Escort 1600 break	1982	75 000	6 800.–
Datsun Cherry	1983	53 000	6 800.–
Subaru Turismo	1982	67 000	6 900.–
Citroën BX 16 TRS	1984	91 000	7 600.–
Subaru Justy J-10 3 p.	1985	35 000	8 300.–
Opel Kadett 1800 GTE	1984	77 000	8 700.–
Subaru Justy J-10, 5 p.	1986	36 000	9 200.–
Subaru Justy J-12, 5 p.	1988	24 000	12 500.–
Subaru Super Station turbo	1986	105 000	12 800.–
Bus Mercedes 208 (17 pl.)	1981	86 000	12 800.–
Volvo 240 GL break	11.1984	113 000	14 200.–
Volvo 740 GLE	1986	93 000	15 200.–
Subaru Station	1988	24 000	18 500.–
Range Rover	1985	64 000	19 800.–
Subaru Jubilé	1989	11 000	20 500.–
Subaru Super Station	1989	10 200	22 000.–
Mercedes 280 TE break, toutes options	1984	66 000	34 000.–

Toutes nos occasions sont vendues expertisées et garanties.
36-549738

SUBARU

A vendre

SEAT IBIZA

neuve, pour cause imprévue.

Prix à discuter.

Tél. (027) 22 70 40 ou 23 50 65.
036-549800

A vendre

Honda Civic CRX coupé 1,5i

1985, blanche, expertisée, 4 jantes alu + pneus neufs + 4 jantes alu + radiocassette, neuve val.
Fr. 1500.–, prix à discuter.
Tél. (025) 71 23 63, heures de bureau.
Leasing possible.
036-425803

A vendre

Jeep agricole Suzuki A410

expertisée.
Fr. 12 800.–.

Tél. (027) 25 10 10 ou 21 60 87, bureau.
036-084474

Jeep Suzuki SG 410

cabriolet, noire, 57 000 km, très bon état.
Prix Fr. 7500.–.

Tél. (027) 61 35 34.
036-320242

A vendre

Audi 80 Quattro

1986, 62 000 km, toit ouvrant, stéréo, pneus d'été (neufs) et d'hiver, expertisée.
Prix à discuter.

Tél. (027) 38 21 78, à midi ou 38 43 28, le soir.
036-301957

Opel Kadett 1,8 GTE

noire, 1984, expertisée.
Fr. 5500.–.

Tél. (021) 731 40 26.
22-354114

A vendre

Honda Civic

GLS 1300, 1981, embrayage neuf, **révisée**

VW Jetta GLS

1,5, 1981, 4 portes, soignée.
Véhicules expertisés et garantis.
Garage du Muzot
3968 Veyras
Tél. (027) 55 12 25.
36-2890

Porsche 924

1980.

Fr. 9800.–.

Tél. (037) 62 11 41.
17-506579

Audi 100 Avant Quattro break

rouge, 83 000 km, 1986, au plus offrant. Tél. (025) 71 64 63, prof. (025) 71 13 91, privé.
036-549812

A vendre

BMW 325i

fin 1986, options, sans catalyseur.
Prix à discuter.

Tél. (026) 44 23 74, le soir.
036-084550

EXCELENTES USADOS A VENDA

3 RENAULT 25
2 lt., 1984/86

4 RENAULT 25
2,2 lt., 1987/89

4 RENAULT 25
2,6 lt., 1986/88

PERFEITO ESTADO - GARANTIA
EXPERTISADOS - CREDITO
POSSIVEL TROCA.

PORTELA MENUEL
SAVIÈSE
TEL. CASA (027) 25 22 81
GARAGEM (027) 22 34 13

Golf G 60 Rallye

rouge, neuve

Opel Kadett 2,0i GT

blanche, 1989, 11 000 km

jeep Cherokee

Limited, 1989

SUD AUTOMOBILE SA

Tél. (025) 71 96 42.
89-7

A vendre

Audi 100 Quattro

1986, 68 000 km, verrouillage, vitres teintées, radiocassette,

BMW 323i

1982, 106 500 km, toit ouvrant, vitres teintées, radiocassette, 4 roues d'hiver.
Véhicules expertisés.
Possibilité crédit.
Tél. (027) 23 23 24, (027) 22 42 07 ou (027) 36 17 52, le soir.
036-549920

AUDI Qattro turbo	1986
BMW 325 IX 2 p.	1987
FIAT Uno turbo IE	1988
FIAT Croma turbo 2000 IE ABS	1987
MAZDA 323 GTX turbo 4WD	1987
MERCEDES 280 SLC	1982
MERCEDES 190 E	1986
RANGE ROVER Vogue inj. méc.	1987
RANGE ROVER DE LUXE méc.	1983
SUBARU Super Station turbo 4 WD	1985

Vente - Achat
Crédit - Leasing
Reprises
Tél. (025) 71 96 43.
89-7

A vendre

Mitsubishi Lancer 4WD

8000 km,
Fr. 17 500.–,

Mitsubishi Colt GTi 16V

10 000 km,
Fr. 17 500.–,

Subaru Turismo 4WD

62 000 km,
Fr. 6000.–,

Mitsubishi Colt 1500

110 000 km,
Fr. 5000.–.
Véhicules expertisés.
Tél. (027) 86 48 78 ou 86 38 17.
036-084526

SEAT
UNE ENTREPRISE DU GROUPE VW

Renault Espace 2000-1 Quadra	1989	33 900.–
Audi 80 1,9 E options	1988	22 500.–
Audi 100 CD	1985	14 900.–
VW Passat Variant GL, 107 CV	1988	22 900.–
VW Passat CL, limousine 90 CV	1988	17 500.–
VW Golf GTi, 16 V spécial	1989	24 500.–
VW Golf GT, options	1987	14 800.–
VW Typ 2 Combi Syncro, 9 pl.	1987	24 500.–
Renault 5 turbo	1982	6 500.–
Renault 5 GTS	1985	7 500.–
Seat GLX 1,5 i, options	1988	11 500.–
Seat GLX 1,5, options	1986	8 000.–
Seat GL 1,5	1986	7 800.–
Seat GLX 1,5	1985	7 800.–
BMW 320i ABS, options	1987	21 900.–
Opel Ascona 2,0i	1988	16 500.–
Ford XR3i, kit sport	1984	12 800.–
Ford XR3	1982	5 800.–
Toyota Landcruiser options	1988	27 500.–
Chrysler ES turbo, options	1988	18 900.–
Nissan Sunny GTi 16 V	1987	13 900.–

GARAGE DU MONT RENÉ VULTAGIO (027)36 37 00-01
GARAGE DU MONT PONT-DE-LA-MORGE
VENDEUR: Jean Baillifard
service de vente ouvert le samedi

SEAT ✪ CHRYSLER JEEP

Opel Kadett

1,3i, 1988, 32 000 km,

Toyota Carina

1986, 52 000 km,

VW Golf GTi

1985-1986, 66 000 km,

VW Scirocco GT

1986, 40 000 km.
Facilités - reprises.
Tél. (027) 25 10 47, (077) 28 32 72.
036-840381

BMW 324 TD

5.1988, blanche, 4 portes, 33 000 km, Fr. 22 800.–.

BMW 318i

2.1986, rouge, 2 portes, 54 000 km, Fr. 12 800.–.

BMW 320

11.1978, gris mét., 2 portes, Fr. 5800.–.

Opel Omega Caravan

1.1987, 5 portes, 58 000 km, brun mét., Fr. 15 800.–.

Opel Corsa

6.1983, rouge, 3 portes, 62 000 km, Fr. 6800.–.

Subaru Justy 4WD

11.1985, rouge, 3 portes, 43 000 km, Fr. 8800.–.

Peugeot 305 SR

3.1981, bleu mét., 4 portes, 76 000 km, Fr. 4800.–.

Ford Escort

6.1981, vert mét., 5 portes Fr. 4800.–.
Véhicules vendus expertisés et garantis.
Tél. (027) 22 16 44 ou (027) 31 34 71 dès 19 heures.
036-549846

OFFRE SPÉCIALE LEASING!

Série spéciale: Corolla 1300 Compact Chic.

TOYOTA

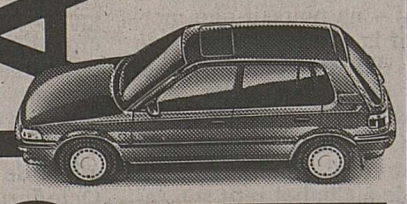

Toit ouvrant électrique, radio à lecteur de cassettes stéréo, enjoliveurs de roue sport, décor latéral de couleur, plus-value de plus de fr. 2000.–.

Corolla 1300 Compact Chic: *3 portes, 5 places, 1295 cm³, 53 kW (72 ch) DIN, moteur multi-soupapes, 5 vitesses,* ***fr. 16 880.–;*** *5 portes,* ***fr. 17 480.–.***

★ **Fr. 250.– par mois** en version 3 portes
★ **Fr. 260.– par mois,** en version 5 portes
★ **Leasing** 48 mois, 10 000 km par année (couleur métallisée + Fr. 8.– par mois).

Garage Emil Frey SA

Rue de la Dixence 83 - 1950 SION

LA **NOUVELLE** ISUZU GEMINI GTi AVEC 16 SOUPAPES ET DOHC.

PUISSANCE, PERFORMANCES, PRIX: L'ÉTALON!

4 cylindres, 1588 cm³, 125 ch/DIN, 16 soupapes, 2 arbres à cames en tête, soubassement sport européen, riche équipement sportif – et un prix fascinant: seulement fr. 20'590.–! Chez votre concessionnaire ISUZU.

ISUZU
Perfection dans la qualité.

Concessionnaire officiel:

GARAGE STEPHANE REMEDI
Avenue de France 82
SION
(027) 23 34 40

Agents locaux:
GARAGE DU MUZOT, G. Perren
Veyras-Sierre (027) 55 12 25
GARAGE DU SUD, M. & B. Bayard
Noës-Sierre (027) 55 01 10
GARAGE TURBO, D. Perruchoud
route de Préjeux, **Sion** (027) 31 44 80
GARAGE MONT-FORT 2, C. Délèze
Aproz-Fey (027) 86 39 17
GARAGE CASANOVA, J. Cretton
rue du Simplon 35, **Martigny** (026) 22 29 01
GARAGE DU VIEUX-PONT, B. Cupelin,
rue Reconfière 1, **Monthey** (025) 71 18 24

Promoteurs, propriétaires, architectes, etc. Ceci vous concerne

Couchettes pour abris antiatomiques «ROÉ 88»

(obligatoires dans les anciennes et nouvelles constructions)

Homologuées par l'Office fédéral de la protection civile

L'élément est composé de:
- 2 supports
- 3 couchettes latte de stabilisation

le tout en bois de sapin raboté.

Dimensions: 190×190×70.

Poids de l'élément: env. 50 kg

L'élément est livré en paquet avec matériel empreintes de fixation, sur les supports, lattes de stabilisation prépercées.

Le montage très simple, avec un tournevis: **UN JEU D'ENFANT.**

Utilisation

L'élément peut être utilisé pour différentes fonctions: rayonnages, pour stockage de marchandises.
Lits superposés dans: hôtellerie, restaurants, villas, immeubles, chalets de vacances, etc.
L'élément est également combiné avec séparation pour aménagement de caves d'immeubles

PRODUIT DE QUALITÉ SUISSE

Marque déposée auprès de l'office fédéral de la protection intellectuelle
«ROÉ 88»
Demande de brevet déposée sous No 01-342/89-2

Fabrication et distribution par:

MENUISERIE-CHARPENTE «LE CHABLÉ» E. ROH
3977 GRANGES-SIERRE
Tél. (027) 58 36 16

c'est tous les jours dimanche

La joie de se mettre à table:
Sabrina, service porcelaine:
cafetière **24.50**
crémier **6.90**
sucrier **8.90**
tasse à café **7.90**
tasse à mocca **6.50**
assiette creuse **7.90**
assiette plate **8.90**
assiette à dessert **5.90**
saladier **14.50/17.50**
plat oval **24.50/29.–**

Anaïs, série de verres:
verre à vin rouge **3.90**
verre à vin blanc **3.50**
flûte à champagne **3.90**
verre à apéritif **1.50**
verre à whisky **1.50**
verre à cocktail **3.90**

passez d'abord à l'UNIP EPA

Sauvez vos cheveux?

- **TRAITEMENT CAPILLAIRE BIOLOGIQUE PERSONNALISÉ** (formules déposées auprès de l'Office fédéral de la santé publique)
- **TOUS SYSTÈMES DE PROTHÈSES CAPILLAIRES** Resserrages et entretien de toutes prothèses
- **LA SOLUTION DÉFINITIVE DE LA CALVITIE PAR TRAITEMENT CHIRURGICAL MODERNE**

NOMBREUSES RÉFÉRENCES À DISPOSITION

Consultation gratuite sur rendez-vous et sans engagement (prix très attractif)

INSTITUTS CAPILLAIRES		EIENBERGER
GENÈVE	rue de Lyon 75	(022) 44 55 55
FRIBOURG	rue de Romont 12	(037) 23 12 33
NEUCHÂTEL	Hôpital 4	(038) 24 07 30
SION	rue Lausanne 54	(027) 23 40 70

NATEL B

BBC, portable.

(021) 907 79 94.

22-083244

M. LAYE

célèbre voyant, médium, résout tous vos problèmes, amour, chance, désenvoûtement.

Pour me contacter tél. au (023) 50 37 47 52.

18-319163

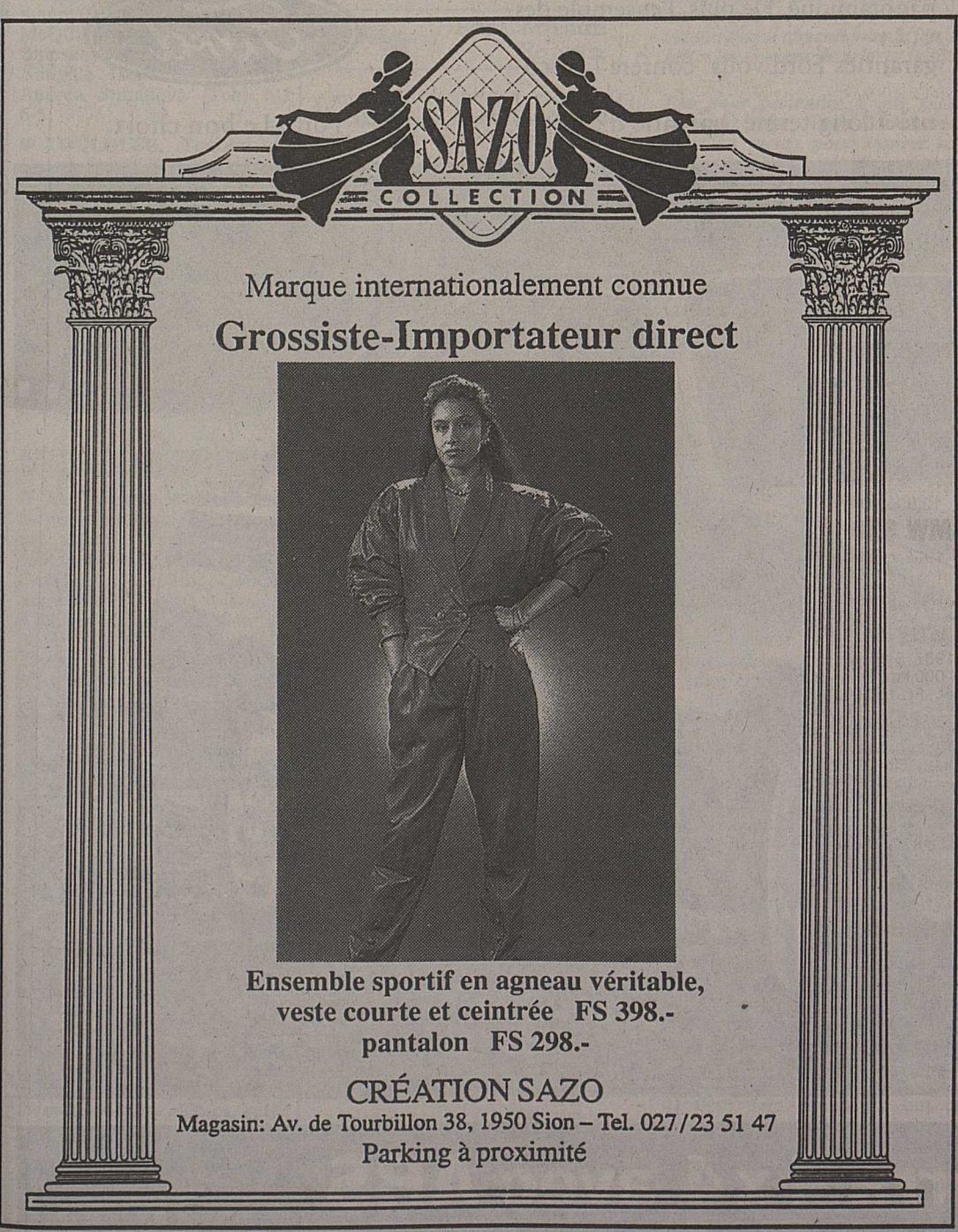

Location Hi-Fi - TV - Vidéo aux prix NOELE TV ...

GRANDES FACILITES DE PAIEMENT !

Location 24 mois 34.- par mois

Chaîne SONY Hi-Fi Midi System XO-D 8 avec CD

Tuner avec 30 touches de présélection pour FM/M/L • ampli avec puissance musicale de 2 x 20 W • égaliseur graphique 2 x 5 bandes • double-platine à cassettes avec Dolby B (élimination des bruits parasites) • lecteur CD programmable • tourne-disque semi-automatique • enceintes à 2 voies.

SUPER PRIX 845.-

Avec compact disc

Location 36 mois 59.- par mois

TV SONY KVC 27 TD

Téléviseur couleur avec haut-parleurs de haute qualité de part et d'autre de l'écran de 68 cm avec une touche Space Sound pour élargir le son mono.

30 canaux avec réception des câbles et mémoires • Ampli stéréo Hi Fi de 2 x 20 W • Module télétexte CCT, 4 pages de mémoires avec télécommande • Affichage possible des fonctions à l'écran par barres vertes • Branchement avec Euro Scart simultané de magnétoscope et d'ordinateur, + prise audio pour LCD ou appareil HiFi, casque ou haut-parleurs extérieurs • Télécommande infrarouge pour toutes fonctions y compris celles du magnétoscope vidéo 8 (une seule commande pour 2 appareils)

PAL 1790.- PAL SECAM 1890.-

NOELE TV Photo • Vidéo • Hi-Fi

14 magasins en Suisse romande

SION • 14, av. du Midi Tél. 23 53 93 MONTHEY • 42, rue de la Gare Tél. 71 72 08
MARTIGNY • 46, av. de la Gare Tél. 22 91 12
GENÈVE • NYON • LAUSANNE • YVERDON • NEUCHÂTEL • FRIBOURG

Sécurité intégrale conjuguée à tous les temps

A toute saison ses dangers. Ford a créé la Sierra 4x4 pour votre sécurité. Elle l'a dotée de la **traction intégrale permanente** qui transmet un tiers de la puissance du moteur aux roues avant et deux tiers aux roues arrière; deux **différentiels autobloquants à viscocoupleurs** empêchent qu'une seule roue de chaque essieu ne patine. A la perfection de la traction 4x4 se conjugue la perfection du freinage: la Sierra 4x4 est l'une des seules voitures à quatre roues motrices à être équipée de série de l'**ABS commandé par ordinateur.** Il garantit une parfaite sécurité en freinage d'urgence et en évitement d'obstacles. Le moteur 2.9i V6 développe 107 kW/145 ch et se montre silencieux et souple. Il est commandé par ce module EEC-IV éprouvé en course et développe un couple optimal de 222 Nm. Une technique accomplie doit s'assortir d'un **équipement de classe.** Ainsi, la Ford Sierra 4x4 bénéficie d'une direction assistée, d'un verrouillage central, d'une installation HiFi et de rétroviseurs extérieurs réglables électriquement. La Sierra 4x4 existe aussi en break Ghia 4x4 pourvu en outre de lève-glaces électriques à l'avant, de jantes alu, d'une rambarde de toit et d'un toit panoramique. De plus, l'ensemble des garanties Ford vous confère la sécurité à long terme: garantie d'une année sur le véhicule, six ans de garantie contre la perforation par corrosion et **garantie longue durée de réparation.** La Ford Sierra 4x4 existe en version **limousine XR 4x4 pour 33990.–** et en **break Ghia 4x4 pour 37500.–.** Et Ford Credit peut vous proposer un financement ou un leasing avantageux.

Ford. Le bon choix.

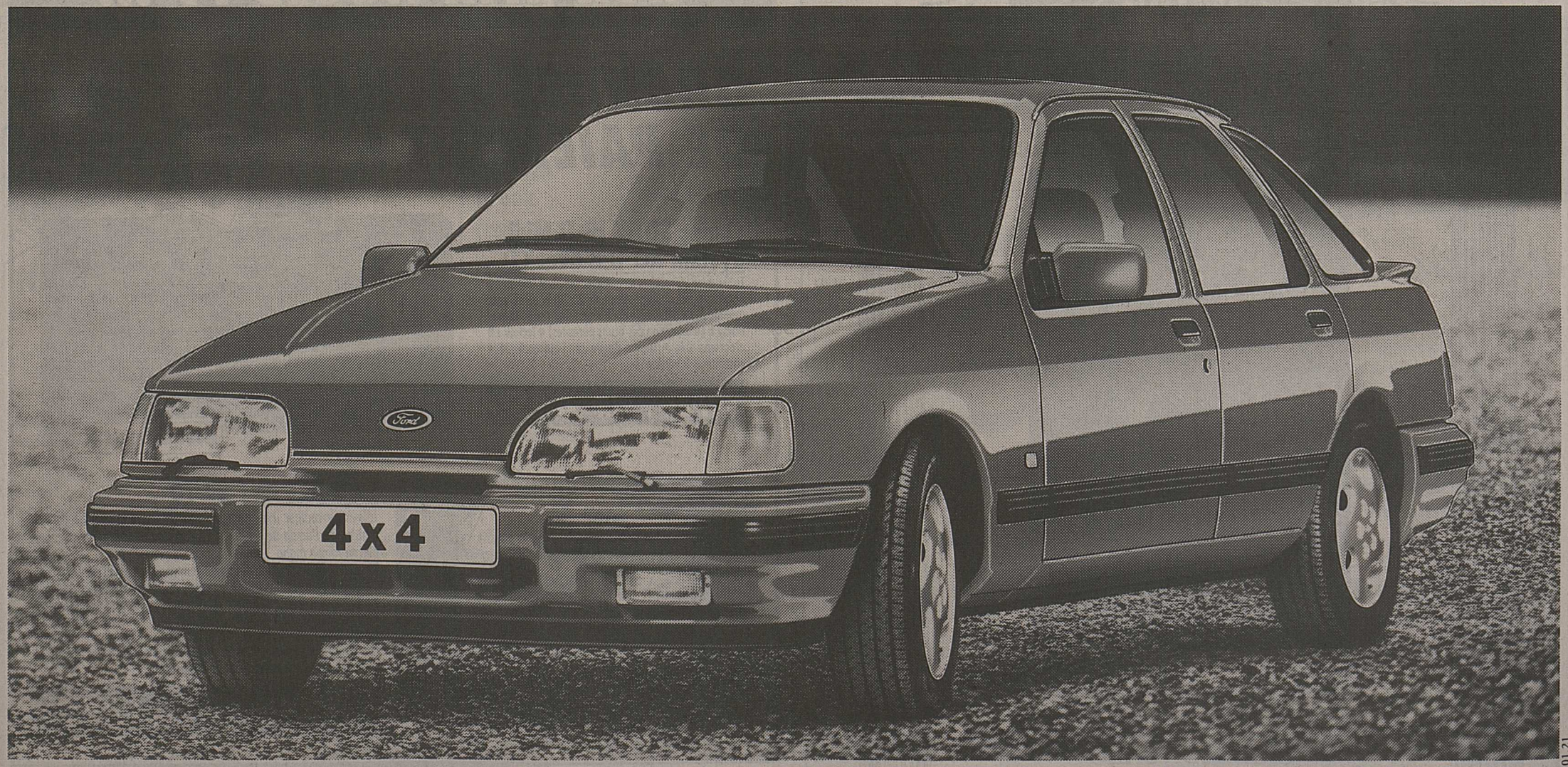

La nouvelle Ford Sierra 4x4 avec ABS

Ogilvy&Mather 33.01.21

Hockey sur glace

Télégrammes

LNA

● **AJOIE - LUGANO 5-2 (1-0 1-1 3-1)**

Porrentruy. Patinoire d'Ajoie. 3053 spectateurs. Arbitre: Ehrensperger. **Buts:** 4e Robert (Lefèbvre, Egli) 1-0. 24e Robert (Egli) 2-0. 34e MacDonald (Rogger) 2-1. 41e Robert 3-1. 52e Berdat (Zbinden) 4-1. 56e Berdat (Princi) 5-1. 57e Eloranta 5-2. **Pénalités:** aucune contre Ajoie, 2 × 2' contre Lugano.

● **BERNE - BIENNE 1-5 (0-1 1-2 0-2)**

Patinoire de l'Allmend. 16 242 spectateurs. Arbitre: Bernhard Kunz. **Buts:** 17e Kohler (Dupont) 0-1, 30e Pfosi (Dupont) 0-2, 34e Howald (Nuspliger) 1-2. 38e Dupont 1-3. 47e Kohler (Stehlin) 1-4. 54e Kohler (Dupont) 1-5. **Pénalités:** 5 × 2' contre Berne, 6 × 2' contre Bienne.

● **FRIBOURG - CP ZURICH 2-3 (1-1 0-0 1-2)**

Patinoire Saint-Léonard. 5500 spectateurs. Arbitre: Vögtlin, **Buts:** 6e Cadisch (Meier) 0-1. 11e Brodmann (Rottaris) 1-1. 44e Hodgson (Stastny) 2-1. 48e Hotz (Meier, à 5 contre 4) 2-2. 57e Faic (Hotz) 2-3. **Pénalités:** 7 × 2' contre Fribourg, 6 × 2' contre Zürich.

● **KLOTEN - OLTEN 7-3 (2-0 2-2 3-1)**

Patinoire du Schlüfweg . 4548 spectateurs. Arbitre: Tam. **Buts:** 12e Bruderer (Yates) 1-0. 16e Nilsson (à 4 contre 5) 2-0. 23e Silling (Rötheli, à 5 contre 4) 2-1. 29e Hollenstein (Mazzoleni) 3-1. 29e Monnier (Hoffmann) 4-1. 30e Lörtscher (Graf) 4-2. 48e McLaren (Lörtscher) 4-3. 49e Wäger 5-3. 51e Schlagenhauf (Baumann) 6-3. 54e Manuele Celio 7-3. **Pénalités:** 5 × 2' contre Kloten, 7 × 2' contre Olten.

● **AMBRI - ZOUG 2-7 (1-2 0-2 1-3)**

Patinoire de la Valascia. 2800 spectateurs. Arbitre: Stauffer. **Buts:** 4e Vondal (Colin Muller) 0-1. 8e Fritsche (Laurence) 0-2. 15e Antisin (Brenno Celio, Reierson, à 5 contre 4) 1-2. 27e Fritsche (Colin Muller) 1-3. 39e Laurence (Fritsche, à 4 contre 5) 1-4. 48e Vondal (Laczko) 1-5. 51e Laczko (Vondal) 1-6. 57e Laurence 1-7. 60e Metzger (à 4 contre 4) 2-7. **Pénalités:** 3 × 2' contre Ambri, 5 × 2' contre Zoug.

Tennis

A l'étranger

● **MOSCOU. Tournoi du circuit féminin (100 000 dollars). Simple, 1er tour:** Sabine Hack (RFA) bat Jo-Anne Faull (Aus/8) 6-1 6-4. Sabrina Goles (You) bat Catherine Suire (Fr) 5-7 6-2 6-4. Natalia Zvereva (URSS/2) bat Aida Khalatyan (URSS) 6-3 6-0. Elena Bruykhovets (URSS) bat Kathy Rinaldi (EU/7) 7-5 6-3. Natalia Medvedeva (URSS) bat Elena Pampoulova (Bul) 6-2 6-2. Katrina Adams (EU) bat Giselle Miro (Bre) 6-3 5-7 6-4. Julie Halard (Fr) bat Francesca Romano (It) 6-7 6-4 6-2. Rachel McQuillan (Aus) bat Natalia Bilteskaya (URSS) 7-6 6-1. Nathalie Herreman (Fr) bat Andrea Strnadova (Tch) 6-3 6-3.

● **TOULOUSE. Tournoi du Grand Prix (300 000 dollars). Simple, 1er tour:** Jérôme Potier (Fr) bat Marcelo Filippini (Uru/8) 6-4 6-1. Jordi Arrese (Esp) bat Chris Bailey (GB) 6-1 6-4. Ramesh Krishnan (Inde) bat Milan Srejber (Tch) 7-5 4-6 6-3. Diego Perez (Uru) bat Diego Nargiso (It) 6-2 2-6 6-4. Fabrice Santoro (Fr) bat Omar Camporese (It/6) 6-2 2-6 6-3. Jimmy Conors (EU/2) bat Johan Carlsson (Su) 6-0 6-1.

Football

● **AUTRICHE. Championnat de première division, 15e journée:** Admira Wacker Vienne - St-Pölten 3-1. AK Graz - Sturm Graz 0-4. FC Tirol - Rapid Vienne 2-2. Austria Vienne - Austria Salzburg 2-0. Vienna - Steyr 4-1. SC Krems - SC Vienne 5-0. **Le classement:** 1. Austria Vienne 23. 2. Innsbruck 23. 3. Rapid Vienne et Admira Wacker Vienne 19.

Dernière heure

Les soucis de Stielike

Deux nouveaux appelés

Aux prises avec des problèmes d'effectif, le coach national Ulli Stielike avait fait appel hier soir au défenseur saint-gallois Urs Fischer pour compléter sa sélection. Il a dû rapidement faire marche arrière, Fischer ayant été touché à l'aine face à la Belgique à Delémont. Finalement, l'Allemand a retenu Peter Schepull (Wettingen). Par ailleurs, après un entretien avec Umberto Barberis, il a sélectionné également le Lausannois Marc Hottiger.

Rapperswil - Sierre 5-3 (1-2 4-1 0-0)

Malgré un gardien fantôme...

Rapperswil et son gardien fantôme étaient prenables. Sierre n'a pas su... s'y prendre. Comme trois jours auparavant face à Coire, Glowa et ses camarades ont trop péché offensivement pour s'octroyer un meilleur salaire. Dommage!

Sierre, encore invaincu à l'extérieur, avait une belle carte à jouer hier soir dans la cité des Knie. Les Saint-Gallois étaient en effet privés de cinq pièces maîtresses, contraints de composer avec les moyens du bord.

Le poids d'une absence

Parmi toutes ces absences, celle du gardien titulaire Urs Morgenthaler a incontestablement déstabilisé la formation d'Alex Andjelic. Patrick Schöpf, sa doublure, n'est jamais parvenu à rassurer les siens. Sorties hasardeuses, tirs relâchés, relance défectueuse: tout le Lido a frissonné à chacune de ses interventions! Le pauvre Schöpf, propulsé dans un univers de «gros bras», a, pour couronner le tout, offert sur un plateau le deuxième but valaisan à Glowa. Les Sierrois n'ont d'ailleurs cessé de tirer dans toutes les positions, tentant parfois leur chance à la ligne rouge...

Duo infernal

Mais Rapperswil, même sans son dernier rempart habituel, reste Rapperswil. En clair, les Alémaniques ne sont pas des «capions» dans l'art de maîtriser la rondelle. Toutes proportions gardées, bien sûr. Les étrangers Lukowich et Hills se sont chargés de le rappeler, eux qui ont littéralement crevé l'écran.

De notre envoyé spécial
Blaise Craviolini

Rapperswil, c'est aussi un patinage irréprochable, des combinaisons astucieuses, trois lignes homogènes.

Sierre n'a donc pas à rougir de sa défaite, tant il est vrai que d'autres ténors trébucheront encore au Lido cette saison.

Déchet offensif

Ceci dit, sans chauvinisme aucun, les «p'tis gars» de Tamminen ont dû remuer quelques souvenirs douloureux dans le car du retour. Se remémorer aussi les innombrables occasions galvaudées, sans parler des pénalités stupides qu'ils ont écopées.

Oui, Sierre a longtemps fait figure de vainqueur potentiel hier soir. Il a même mené au score jusqu'à la 29e minute, s'offrant le luxe de tromper à deux reprises la vigilance de Schöpf en infériorité numérique. En cette première moitié de match, les «rouge et jaune», avec davantage d'opportunisme, auraient dû creuser un écart plus net, voire décisif. Et ce ne sont pas Lötscher et Mongrain qui nous contrediront, eux qui ont disposé de plusieurs «balles de break».

Plus de joker!

Puis, le château de cartes s'est effondré; Lukowich et Hills ont sorti leurs griffes. En sept minutes, pas une de plus, Sierre a tout perdu. Il s'est retrouvé nanti d'un retard de deux longueurs. A ce sujet, Rapperswil ne remerciera sans doute jamais assez Bob Mongrain, qui s'est vu infliger coup sur coup deux pénalités parfaitement exploitées.

Le mal était fait. Le troisième tiers-temps ne changea plus le cours de l'histoire, malgré l'évidente bonne volonté des visiteurs.

Ainsi, Sierre a concédé sa première défaite de la saison hors de Graben. Il fallait s'y attendre... Les Valaisans du Centre ont utilisé leur joker de la semaine à Rapperswil. Ils n'en ont plus! A Lausanne samedi, une nouvelle défaite prendrait (déjà) des proportions alarmantes...

Deux buts en infériorité numérique!

Rapperswil: Schöpf; Bhend, Jäggi; Stocker, Capaul; Castelani, Frey; Blöchliger, Hills, Muffler; Rogenmoser, Lukowich, Klaus; P. Morger, Schneller, Camenzind. **Entraîneur:** Alex Andjelic.

Sierre: Erismann; Elsener, Jezzone; Zenhäusern, Gaggini; Clavien, Guntern; Kuonen, Lötscher, Glowa; Renggli, Mongrain, Martin; Mathier, Fonjallaz; Gauthier. **Entraîneur:** Juhani Tamminen.

Buts: 0'54 Glowa-Kuonen 0-1, 3'00 Stocker-Lukowich 1-1, 7'18 Glowa (Sierre à quatre contre cinq, pénalité pour surnombre!) 1-2, 22'01 Hills-Rogenmoser (Rapperswil à cinq contre quatre, pénalité Martin) 2-2, 24'06 Martin (Sierre à quatre contre cinq, pénalité Jezzone!) 2-3, 29'05 Lukowich-Hills (Rapperswil à cinq contre quatre, pénalité Mongrain) 3-3, 35'24 Lukowich-Muffler (Rapperswil à cinq contre quatre, pénalité Mongrain) 4-3, 37'11 Hills-Muffler 5-3.

Notes: patinoire du Lido, 2750 spectateurs. Arbitre: M. Tschanz, assisté de MM. Suter et Nater. Pénalités: 4 × 2 minutes + 10 minutes à Castellani contre Rapperswil et 6 × 2 minutes (5'44 surnombre, 14'16 Gaggini, 21'45 Martin, 22'27 Jezzone, 27'11 et 34'22 Mongrain) contre Sierre. Absents: Eicher, Hofacker, U. Morger, Christoffel (blessés) et Olsson (étranger surnuméraire) du côté saint-gallois; Locher, Rotzer, Pousaz (blessés) et Silver (pas qualifié) du côté valaisan.

Fait spécial: un but de Lötscher est justement annulé à la 35e minute (passe de deux lignes).

Les trois autres matches

● **Coire - Herisau 4-4 (2-2 1-1 1-1)**
Hallenstadion. 2389 spectateurs. Arbitre: Megert. **Buts:** 2e Stebler 1-0. 4e Keller (Hartmann) 1-1. 12e Lavoie (Kessler) 2-1. 14e Nater (Nethery) 2-2. 26e Wittmann (Lavoie) 3-2. 35e Terry (Nethery) 3-3. 49e Young (Kessler/à 4 contre 3) 3-4. 50e Nater (Lavoie) 4-4. **Pénalités:** 2 × 2' contre Coire, 7 × 2' contre Herisau.

● **Lyss - Langnau 1-5 (0-1 0-1 1-3)**
Patinoire de Lyss. 2875 spectateurs. Arbitre: Voillat. **Buts:** 13e Walker 0-1. 39e Naud 0-2. 52e Glanzmann 1-2. 57e Hutmacher 1-3. 59e Malinowski 1-4. 60e Hutmacher 1-5. **Pénalités:** 6 × 2' contre Lyss, 2 × 2' plus 10' (pén. disc., Moser) contre Langnau.

● **Uzwil - Davos 3-6 (0-1 2-1 1-4)**
Patinoire d'Uzwil. 2200 spectateurs. Arbitre: Fassbind. **Buts:** 16e Rosenast 0-1. 25e Baier 1-1. 28e Hänggi (Roth) 1-2. 38e Ammann (Pestrin) 2-2. 43e Widmer (Egli) 2-3. 50e Widmer (Rosenast) 2-4. 60e Taylor (Meyer/à 5 contre 4) 3-4. 60e Poulin (Laine) 3-5. 60e Rosenast 3-6. **Pénalités:** 6 × 2' plus 5' (Ammann) contre Uzwil, 9 × 2' plus 5' (Jost) contre Davos.

Note: les deux derniers buts de Davos ont été inscrits alors qu'Uzwil jouait sans gardien.

Football – Martigny-Sports

Bajic écarté, Michel Grand arrive

La nouvelle n'est pas vraiment surprenante. Pour tenter d'enrayer le mal qui ronge actuellement le Martigny-Sports, le président Yvon Zuchuat et son comité ont confié le poste de directeur technique à Michel Grand. Bajic, sous contrat jusqu'en juin 1991, reste cependant en place. Mais comme préparateur physique seulement...

«Eu égard à ses responsabilités vis-à-vis du club, le comité n'avait pas le droit de laisser la situation du Martigny-Sports se dégrader encore plus. Pour tenter de redresser la barre, nous nous devions donc de réagir.» C'est en ces termes que le président Yvon Zuchuat a motivé, hier soir, la nomination de Michel Grand (49 ans), ancien capitaine du MS et ex-entraîneur des juniors A inter I au poste de directeur technique. Le père de Fabrice assumera à ce titre l'entière responsabilité de l'équipe sur le terrain. *«C'est lui, et lui seul qui prendra désormais les décisions techniques qui s'imposeront. Yvan Moret continuera pour sa part à assurer son mandat de coach»,* a précisé le dirigeant bas-valaisan.

Par Christian Rappaz

Etonnant fatalisme

Conscient des problèmes, le mentor yougoslave a accueilli cette nouvelle redistribution des rôles avec un fatalisme étonnant: *«Les résultats ne parlent pas en ma faveur. Dès lors, je ne suis guère surpris de ce changement et je me plie à la décision du comité. D'ailleurs, si cette collaboration peut sortir le MS de son mauvais pas actuel, j'en serai le premier heureux. Mais il est clair que si une autre opportunité m'était offerte, je prendai alors une option différente»,* nous a avoué l'ancien joueur du FC Sion, appelé en janvier dernier pour succéder à Angelo Milevoy.

Situation ambiguë

Cette ultime déclaration de Bajic fustige en fait toute l'ambiguïté dans laquelle va se mouvoir le nouveau staff octodurien. Mais malgré les difficultés et les conflits de personnalités que pourraient engendrer cette direction bicéphale, Michel Grand refuse de céder au pessimisme: *«Je suis convaincu que si chacun joue le jeu, le MS a les moyens de relever la tête.*

Pas pour prétendre à une place dans le tour final évidemment mais au moins pour assurer son maintien. Car le potentiel existe, la première partie de championnat l'a prouvé. Il suffit de remettre toutes les choses à leur juste place, de redonner un esprit et une âme à cette équipe qui a perdu toute confiance en ses moyens. L'espoir est réel sinon je n'aurais jamais accepté ce défi», confesse le nouvel homme fort des «grenat». Côté joueurs, si on avoue que le courant avec Milenko Bajic ne passait plus vraiment, le scepticisme prédomine. A ce propos, Michel Grand se montre toutefois catégorique: *«Je vais provoquer une discussion avec les éléments clés de l'équipe. Je jouerai cartes sur table et cas échéant, je prendrai des décisions radicales.»* Espérons simplement que le MS s'en portera mieux. Première réponse, samedi, face à un autre mal classé, Malley...

FC Sion

Renquin opéré

Michel Renquin a bien failli croiser Ruud Gullit à la clinique Pellemberg de Louvain. Vingt-quatre heures après avoir reçu Gullit en consultation, le professeur Martens a opéré hier avec succès le libero belge du FC Sion qui souffrait d'un genou depuis plusieurs semaines.

Renquin espère être à nouveau opérationnel d'ici à un mois.

Nous souhaitons nos vœux de prompt rétablissement au sympathique Michel Renquin.

«Moins de 21 ans» à Delémont

Suisse - Belgique 3-1 (2-0)

Suisse: Stiel; Fischer; Gämperle (76e Panzavalli), Schepull, Epars; Hottiger, Gigon, Silvestre; Chassot (68e Gütensberger), Wiederkehr, Thuler (90e D. Wyss)..

Belgique: Halleux; Volckeriek (58e Vanheusden); Medved, Albert, Herreman; Schaessens (46e Audoor), Timmerman, Porte, Ballenghien (75e Jacob); Severeyns, Wilmots.

Buts: 25e Thuler 1-0. 42e Gigon 2-0 47e Wiederkehr 3-0. 64e Severeyns 3-1.

Notes: stade de la Blancherie, Delémont. Spectateurs: 750. Arbitre: Lartigot (Fr).

A deux semaines de leur match décisif à Padoue contre l'Italie, les espoirs suisses ont remporté une victoire convaincante à Delémont aux dépens de la sélection belge des «moins de 21 ans», battue 3-1 (mi-temps 2-0).

Sous les regards de leurs camarades de l'équipe A, les cadets helvétiques ont brillamment confirmé le récent succès obtenu à Bulle face aux Grecs. Une fois encore, la vivacité du trio médian Hottiger, Gigon, Silvestre fit merveille. Durant une heure de jeu, les Suisses prirent un net ascendant sur des adversaires moins mobiles et apparemment moins motivés.

Comme devant les Grecs, la force de pénétration de Chassot en attaque contribua à déstabiliser la défense adverse. Mortifiés, alors qu'ils étaient menés 3-0, les Belges réagirent en force au cours de la dernière demi-heure. Un but de Severeyns à la 64e donna le signal d'assauts massifs. Mais Jürg Stiel, le gardien de Wettingen, démontra alors sa vraie valeur. Il sauva quelques situations critiques permettant ainsi à la Suisse de préserver l'essentiel de son avance.

Avec Stiel, Chassot, Hottiger, Gigon et Silvestre, il faut encore associer le nom de Fischer, remarquable au poste de libero. Chez les Belges, les internationaux de Malines, Severeyns et Albert, connurent, comme leurs camarades, une bien laborieuse mise en train.

Peu nombreux, sous la pluie, pour ce match amical, les spectateurs delémontains saluaient par de vifs applaudissements la performance encourageante des joueurs à croix blanche, qui espèrent bien forcer l'exploit le 25 octobre face à l'Italie, dans le cadre du championnat d'Europe des «moins de 21 ans».

A l'étranger

● **Groupe 6 à Szkesfehervar (Hon):** Hongrie - Espagne 1-0 (1-0). **Le classement:** 1. Hongrie 3-5. 2. Espagne 3-4. 3. Chypre 4-1.

● **Groupe 1 à Holbaek (Dan):** Danemark - Roumanie 1-2 (0-0). **Le classement:** 1. Bulgarie 5-8. 2. Roumane 5-6. 3. Grèce 5-3. 4. Danemark 5-3.

Deuxième ligue

Match en retard

Ce soir

19.30 Loèche - Chamoson (à Chamoson)

Classement

1. Savièse	8	8	0	0	31-9	16
2. Grimisuat	8	7	0	1	28-10	14
3. Salquenen	8	6	0	2	15-10	12
4. Brigue	8	4	1	3	14-12	9
5. Chalais	8	3	2	3	12-12	8
6. Leytron	8	3	1	4	9-10	7
7. Conthey	8	2	2	4	17-18	6
8. Chamoson	7	2	1	4	9-16	5
9. USCM	8	2	1	5	14-20	5
10. Lalden	8	2	1	5	10-16	5
11. ES Nendaz	8	2	1	5	11-21	5
12. Loèche	7	1	0	6	5-21	2

Automobilisme

Affaire Mansell - Ferrari

Résultat du Grand Prix d'Espagne entériné

Le conseil mondial du sport automobile de la FISA a décidé d'entériner le résultat du Grand Prix d'Espagne de formule 1 couru à Jerez le 1er octobre.

Après avoir longuement délibéré durant deux jours sur les incidents survenus lors du Grand Prix du Portugal et la sanction des commissaires à l'égard de Nigel Mansell et de l'écurie Ferrari, le conseil mondial affirme qu'*«aucune menace ne pèse sur le classement actuel du championnat du monde»* et confirme *«l'exclusion de Mansell du Grand Prix d'Espagne pour une faute reconnue, prouvée et établie».*

S'appuyant sur la jurisprudence du tribunal de grande instance de Paris (26 janvier 83) lui donnant plein pouvoir pour sanctionner, le conseil mondial de la FISA estime que l'affaire est close, malgré l'appel de Mansell devant le tribunal national portugais (jugement le 18 octobre) et celui devant le tribunal d'appel de la Fédération internationale automobile.

Le monde de la formule 1 respire. Le résultat du Grand Prix de Jerez, remporté par Senna ne sera pas remis en cause, quelle que soit la décision du tribunal d'appel de la FIA, appelé à statuer sur l'affaire Mansell-Ferrari. Le titre mondial ne se jouera donc pas sur le tapis vert. Le Français Alain Prost et le Brésilien Ayrton Senna pourront se livrer sans arrière-pensée, le 22 octobre à Suzuka (Japon), dans le duel qui les oppose.

Jean-Pierre Balestre a rappelé que la suspension de Mansell pour le Grand Prix d'Espagne avait été demandée parce que la peine d'exclusion du Grand Prix du Portugal le 24 septembre dernier à Estoril n'avait pas pu être exécutée en raison de l'accrochage avec Ayrton Senna.

Contrôles antidopage

Cet incident a par ailleurs amené le conseil mondial de la FISA à instaurer à partir du Japon le 22 octobre prochain un examen ophtalmologique et un contrôle antidopage pour les pilotes de formule 1. *«Plusieurs pilotes nous l'ont demandé,* a expliqué Jean-Marie Balestre. *Dont, dernièrement encore, Alain Prost».*

«La FISA va demander aux médecins officiels de refuser le départ des prochains grands prix aux pilotes dont la capacité visuelle serait jugée insuffisante en course, et de procéder à des contrôles, a conclu M. Balestre. *Nous voulons ainsi éviter toute suspicion sur la régularité du championnat du monde.»*

Meubles du Vieux Battoir

N° 1 EN REPRISES
Valable à l'achat d'un nouveau mobilier

VISITEZ NOTRE NOUVEAU CENTRE DU TAPIS
A CHATILLENS ORON
OUVERT
vendredi, samedi, DIMANCHE, lundi

REPRISE SALON: **1000.-**
REPRISE SALLE A MANGER: **1000.-**
REPRISE CH. A COUCHER: **1000.-**

CHARRAT
Route cantonale
A côté du Moulin
Tél. 026/46 10 71
9 h. - 18 h. 30

MATHOD
Entre Orbe et Yverdon
Tél. 024/59 17 48
9 h. - 20 h.

AIGLE
Sortie autoroute
Zone industr.
Tél. 025/26 17 06
9 h. - 18 h. 30

COURTAMAN
A 5 min. de Fribourg
Sortie aut. Morat
Tél. 037/34 15 00
9 h. - 20 h.

ROCHES
Ouvert tous les dimanches
Sortie Moutier
Tél. 032/93 57 17
9 h. - 20 h.

LIVRAISON GRATUITE
Daniel Betles
Capital + Confiance

Gabus

Ventes aux enchères
du 1er au 13 décembre 1989, Hôtel Président
Genève - Tokyo en duplex

Oguiss «Rue de Montmartre», b/t, 73×92 cm
s.d. 35. Est. Fr. 350 000.–/400 000.–

Si vous désirez bénéficier de cette occasion exceptionnelle pour vendre ou faire estimer, gratuitement et sans engagement, vos objets d'art, veuillez nous contacter au numéro (038) 46 16 09 ou à Genève: (022) 735 99 64 et 731 27 24

Experts:
Tableaux anciens: M. Eric Turquin
Dessins anciens: M. Bruno de Bayser
Tableaux modernes: M. Jean-Pierre Camard
Livres: M. Christian Galantaris
Asiatica: MM. Michel Beurdeley et Guy Raindre
Bijoux: M. Thierry Chantitch
Huissier judiciaire: Me Ch. H. Piguet

Paris, Florence, Buenos Aires, Bruxelles
Clôture pour le catalogue le 15 octobre

Galerie Pierre-Yves Gabus
2022 Bevaix - Fax (038) 46 26 37

WESTERN GRILL-ROOM WEINKELLER ORIENT-CAFÉ
Sindbad
RESTAURANT

STEG-GAMPEL

Kantonsstr. - Tél. (028) 42 11 03
Ouvert tous les jours de 16 à 24 heures
Vendredi et samedi jusqu'à 1 heure
Cuisine chaude jusqu'à la fermeture

Vous trouverez
aussi de succulentes spécialités de chasse au SINDBAD. Dès 16 heures, vous avez la possibilité de savourer le menu spécial chasse (5 plats) au carnotzet prévu à cet effet.
Dégustez les excellentes spécialités de vin de notre hôte.

NH

CAVE LA TAVERNE
Norbert Héritier de Joseph
Propriétaire-encaveur
Case postale 44 - 1964 Conthey
Cave (027) 36 63 05 - Privé (027) 25 12 97
Chalet (027) 36 46 05

Vente directe à prix avantageux. L'Alaska JCE Cocktail-Bar Le Sindbad vous attend avec ses pétillants «Longs & Shorts».

Lundi à vendredi de 17 à 19 heures
HAPPY HOURS anime l'African-Bar
Invitation cordiale
Votre visite nous ravit

Avec Rhône-Tours S.A.

le 18 octobre 1989
à Zurich pour le match WETTINGEN - NAPOLI
Départ de la gare de Sierre 15 h, de Sion 15 h 15, Martigny Pam 15 h 45.
Inscriptions à:
– Sierre au Club Napoli Pizzeria Romana, Chippis (027) 51 57 05
– Sion, Rhône-Tours S.A. (027) 22 05 67
– Sion, Bar La Chott (027) 22 27 30
Places limitées inscriptions jusqu'au 14 octobre 1989.

A Zurich pour le match GRASSHOPPER - SION
le 14 octobre 1989
Départ de la gare de Sion à 15 heures.
Inscriptions: Bar La Chott à Sion, (027) 22 27 30.

Un vol au-dessus des Alpes avec Classic-Air
en collaboration avec Rhône-Tours S.A., reste une dizaine de places.
Inscriptions: Rhône-Tours S.A., (027) 22 05 67.

A EUROPA-PARK
Dernière sortie cette année, sur deux jours, retour par l'Alsace, car, entrée Europa-Park, chambres, petits déjeuners, et deux repas. Prix: Fr. 145.– par personne.
Inscriptions: Rhône-Tours S.A., (027) 22 05 67
Bar La Chott (027) 22 27 30

Rhône-Tours S.A.

Automatisation de BARRIÈRES et PORTAILS
neufs et existants

CITÉ
CITÉ S.A.
Condémines 30 - 1950 SION - Tél. (027) 22 64 14

Café Domino

Tous les jours dès le jeudi 12 octobre 1989, dès 17 heures
BRISOLÉE
avec fromage d'alpage et muscat nouveau.
Passez une agréable soirée au son de l'accordéon, les vendredis 13, 20 et 27 octobre, de 18 h 30 à 23 h 45.
Dès le 30 octobre: fermé le lundi.
Se recommande: François Zufferey.
Parc du lac - Saint-Léonard

COMMUNE DE MARTIGNY

Nouvelles installations sportives et publiques Journée portes ouvertes

Samedi 14 octobre 1989

En famille, avec vos enfants, visitez les nouvelles installations sportives et publiques de la rue du Levant:

- **nouveau centre de tennis**
- **vestiaires du stade d'Octodure**
- **bâtiment des Services industriels et techniques.**

Service de bus, gratuit, d'une installation à l'autre.

Horaire d'ouverture: de 10 h à 16 h.

L'Administration communale

36-549844

A vendre de privé à Montana-Crans
appartement 3½ pièces
dans immeuble avec piscine + place de garage. Vue, calme, soleil. Prix: Fr. 280 000.–.
Tél. (027) 23 47 68.
036-301955

A louer à Sion
Platta 19
appartement 4½ pièces
grande cuisine complètement agencée, bain. Libre dès février-mars 1990.
Tél. (028) 23 95 95, de 18 à 20 heures.
036-301926

Dame seule cherche pour le 1er décembre
appartement de 2½ ou 3 pièces
Région Sion. Loyer maximum: Fr. 850.–.
Tél. (027) 22 00 15, repas ou 23 25 25, bureau.
036-084227

Ardon, à vendre
villa individuelle
Excellente affaire.
Tél. (026) 443 420.
036-401182

A louer
chalet 4½ pièces
à Vens à 15 minutes de Martigny.
Tél. (026) 85 16 08.
036-084501

Mayens-de-Saxon
A vendre
très joli chalet
Fr. 265 000.–
Rens. + visites: (026) 22 63 21.
036-549114

Verbier, région Savoleyres
duplex 4 pièces
meublé, plein sud, vue imprenable avec parking. Fr. 390 000.–.
Tél. (026) 31 15 16, le soir.
036-084396

A vendre **Sion-Uvrier**
appartement 4½ pièces
mansardé + mezzanine. Garage + place de parc inclus.
Fr. 357 500.–.
Tél. (027) 86 30 03.
036-549872

TEST DE SKIS
Saas-Fee
boum boum boum SION SPORT SIERRE

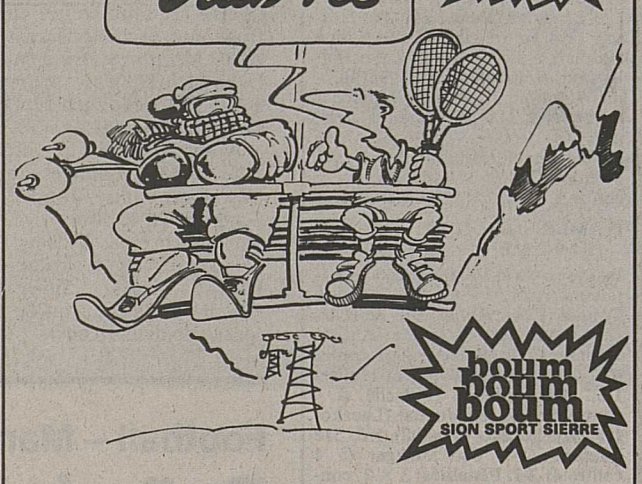

Comme l'an dernier, nous avons le plaisir d'organiser

UN TEST DE SKIS au glacier Felskin à Saas-Fee les 21 et 22 octobre 1989

Forfait week-end comprenant hôtel, repas, remontées mécaniques, soirée surprise, animation, danse.

Nous mettons gratuitement à votre disposition les nouveaux modèles de skis et surf.

ROSSIGNOL - KÄSTLE - HEAD
DYNASTAR - APOCALYPSE - ATOMIC

Prenez vos chaussures et vos bâtons et venez vous amuser et skier avec nous à Saas-Fee.

Renseignements et inscriptions:
Boum Sports Sierre, (027) 55 60 33,
et Sion, (027) 22 55 65.

36-549831

Urgent! Etudiante cherche
studio
à Martigny. Fr. 500.– maximum.
Tél. (021) 36 11 57, le soir.
036-084554

Sion, rue du Mont, pour 1 ou 2 pers.
super studio
très bien meublé, cuisine agencée, lave-vaisselle, poutres apparentes, prises tél. et TV., pelouse-terrasse, Fr. 980.– net. Libre tout de suite.
Tél. (027) 23 25 70 ou (027) 86 65 26.
036-549489

Grimisuat
A vendre
terrain à construire 600 m²
Fr. 120.– le m².
Tél. (027) 38 19 43.
036-301953

A vendre à **Sion-Uvrier**
appartement 4½ pièces
pelouse privative. Garage + place de parc inclus. Fr. 330 000.–.
Tél. (027) 31 29 87.
036-549848

A vendre
aux Iles de Chamoson
verger 2000 m²
(différentes variétés) + asperges.
Tél. (027) 22 05 29.
036-301959

A vendre
à Châteauneuf-Conthey
terrain à bâtir 750 m²
Tél. (027) 58 21 04.
036-301960

Dans Chablais vaudois, à vendre
petite ferme
entièrement rénovée. Pour traiter: env. Fr. 75 000.–.
Ecrire sous chiffre P 36-425797, Publicitas, 1870 Monthey.
036-425797

NATEL C
MITSUBISHI
c'est plus facile.

Les plus petits ... et une technique d'avance!

- Les plus petits appareils grâce à une technologie supérieure.
- Possibilité de parler sans décrocher le combiné (Partner).
- Déviations d'appels
- Agenda alphanumérique des mémoires.
- Ecran avec 14 chiffres ou 14 lettres.
- Possibilité d'avoir son appareil sur soi en permanence (Executive).
- Poids environ 500 gr. (Executive).

LIER ELECTRONICS VALAIS
Tél. (027) 38 45 45 - (077) 28 21 21

maniquick®

Mes pieds
m'ont presque rendu fou
...jusqu'au jour où j'ai découvert le MANIQUICK...

Chaque jour, je reçois des lettres de ce genre!

Remarquablement efficace pour tous les problèmes d'ongles (incarnés, trop épais, abîmés, fragiles...) le MANIQUICK est aussi idéal pour les cors aux pieds, callosités ou excès de corne, compressions, durillons, peaux mortes, etc...

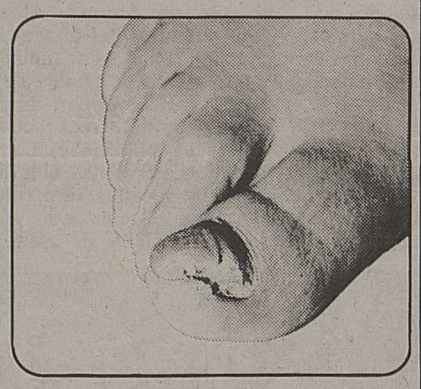

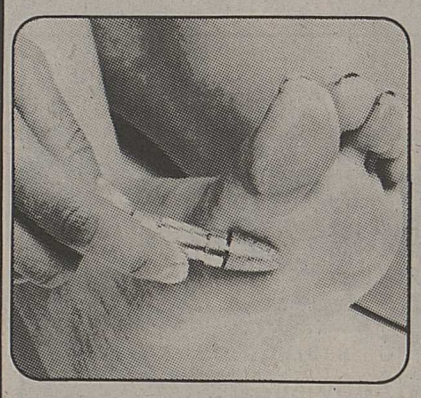

● Pour les durillons, les cors, la peau dure sous les pieds et aux talons

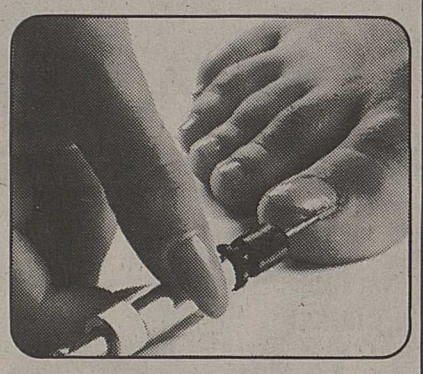

● Pour les peaux mortes, les ongles incarnés ou épais

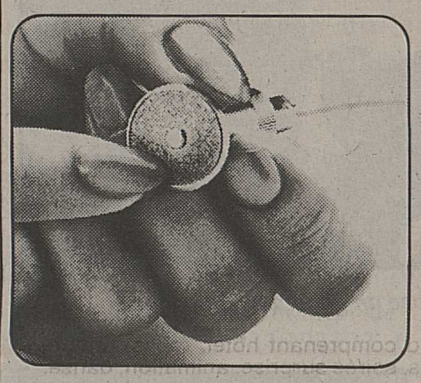

● Pour raccourcir et former les ongles des mains et des pieds.

NOUVEAU
2 vitesses
3 ans de garantie

- Appareil 220 V.
- Qualité et précision suisses
- Moteur électrique robuste
- Accessoires en saphir garantis inusables

Pour obtenir, sans engagement, une documentation détaillée, écrivez ou téléphonez à

MANIQUICK SUISSE
Case postale 107
Rue Industrielle 44
2740 MOUTIER
✆ 032/93 63 63

lib marchand

maniquick®

LE CHARME
LA SÉDUCTION
ET LA CLASSE
DE CET HIVER

mondi

tailles 34 à 42

patrizia BY MONDI

tailles 42 à 48

Deux griffes internationales à la conquête de toutes les femmes

MOIX
PRÊT-A-PORTER LA CROISÉE-SION
MOIX POUR MOI

Saucisse aux choux «Du Paysan» kg **8.90**

Lard fumé «Du Paysan» sous vide morceau, 300 g kg **10.90**

Choucroute «Fazan» riche en vitamines C 500 g **1.55**

Tomme vignerolle pièce env. 800 g kg **17.50**

Dessert Folie's café, chocolat, vanille 4 × 115 g **3.10**

Crème à battre 35% ¼ litre **2.95**

la Source

Belles occasions
A vendre
machines à laver
lave-vaisselle
dès Fr. 300.– avec garantie 6 mois
cuisinière, frigos
dès Fr. 150.–, avec garantie 6 mois.
Tél. (026) 64 16 39.
Rép. app. ménagers.
036-401158

La cuisine: c'est notre affaire...

Choisissez la sécurité! Confiez l'exécution de votre cuisine à des spécialistes expérimentés. Une cuisine **MAJO,** fabriquée dans nos ateliers à Saxon, est garantie **10 ans.** Avec **MAJO,** le service n'est pas un vain mot.

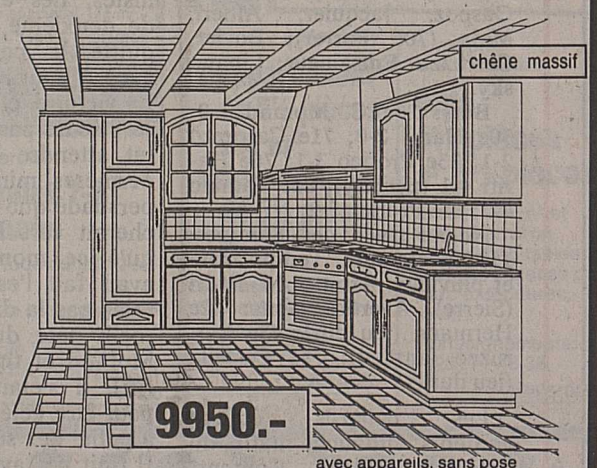

9950.-
avec appareils, sans pose
Cuis. Therma Beta 4 pl. - Hotte Majo - Frigo Therma EKSV 260 - Plonge + platine Franke inox - Batterie KWC 10.41.23

MAJO
1907 SAXON - Tél. (026) 44 35 35
EXPO ouverte tous les jours jusqu'à 18 h samedi 16 h

Tendez l'oreille!

KENWOOD

Voici le nouveau receiver-cassettes pour voiture Kenwood KRC-7870D! Le nec plus ultra en matière de Car-Hifi. Incroyablement sophistiqué. Etonnamment puissant avec ses 50 watts!

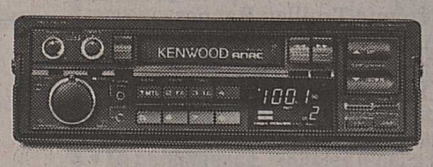

Mais venez nous voir pour un test audio! Vous serez étonné par la diversité et la qualité des composants Kenwood Car-Hifi. Nous pourrons ainsi rechercher ensemble le meilleur son pour votre voiture.

Avenue du Grand-Saint-Bernard 83
1920 Martigny-Bourg
Tél. (026) 22 61 75

GARAGE-CARROSSERIE DES NATIONS

RENCONTRES

Amitié-Rencontres
Liste gratuite
sans engagement.
Pas sérieux s'abstenir.
Tél. (027) 25 18 16
ou
case postale 82, 1965 Savièse.
036-084264

Docteur Alain Rouiller
médecine interne FMH, avenue de la Gare 42, 1870 Monthey.
Tél. (025) 71 61 55.
De retour le 16.10.1989.
036-101224

Donnez de votre sang
Sauvez des vies!

Prêts
de Fr. 3000.– à Fr. 500 000.– pour vos besoins personnels, pour acquérir un logement, etc.
B.A.P.
Rue du Château 2
1870 Monthey
Tél. (025) 71 58 03.
36-840057

A vendre

cuve à vin

4800 litres.

Tél. (027) 86 20 24.

036-301961

Pour embellir vos loisirs - Procrédit

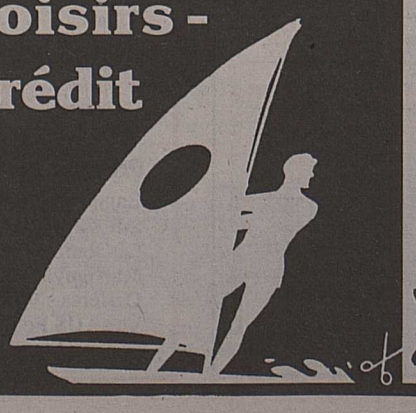

Veuillez me verser Fr. .....
Je remboursera par mois env. Fr. .....
Nom ..... Prénom .....
Rue ..... No. .....
NP/Domicile .....
Date de naissance ..... Signature .....
A adresser dès aujourd'hui à
Banque Procrédit
Av. des Mayennets 5
1951 Sion
ouvert de 08.00 à 12.15 de 13.45 à 18.00
ou téléphoner
027-23 50 23

rapide • simple • discret • Mon prêt Procrédit un procrédit X

X procrédit

7/NOU/41/Me

PEPINIERISTES PAYSAGISTES

Perréard & Filippi

Chemin du Milieu 144
(026) 22 28 75 - 22 35 17
1920 MARTIGNY

Abricotiers couronnés
Aménagement extérieur et entretien

36-5240

Football 3e ligue

Par Christian Michellod et Stéphane Fournier

Groupe 1

Trois cartons!

Trois cartons ont été réalisés dans le groupe 1, à l'occasion de la huitième ronde. Chippis, qui se replace dans le peloton de tête, a étrillé Noble-Contrée; Grône, toujours dans le coup, a corrigé Montana-Crans; alors que Saint-Nicolas, deuxième du classement, a dominé Naters dans le choc au sommet. Le chef de file Saint-Léonard, pour sa part, s'est révélé moins percutant à Condémines. Il a néanmoins battu un FC Sierre qui n'a plus gagné depuis... la journée initiale! Ainsi donc, quatre points seulement séparent les six premières équipes. A noter que Viège, encore invaincu, n'a pu disputer son match face à Agarn, en raison des caprices de la météo.

Pour la lutte contre la relégation, statu quo ou presque, puisque seuls Tourtemagne et Varen, directement opposés, ont marqué un point le week-end passé. Le groupe est désormais scindé en deux parties bien distinctes.

Groupe 2

Encore plus fou!

L'intérêt du groupe 2 de troisième ligue ne cesse de rebondir. Chaque dimanche réserve son lot de surprises qui ne permettent pas à une hiérarchie fixe de s'installer. Une semaine après avoir été sévèrement battu en Octodure, Fully 2 a réussi la performance du week-end en s'imposant à Saint-Gingolph. Invaincus jusque-là les Gingolais voient revenir à leur hauteur en tête du groupe, Port-Valais et Riddes. Les joueurs du Bouveret contraints au partage de l'enjeu par Orsières sur leur terrain, demeurent ainsi l'unique formation invaincue du groupe. Riddes rejoint les deux équipes du bord du lac par sa large victoire aux dépens de Vex. Martigny 2 et Bagnes vainqueurs en déplacement, respectivement à Vétroz et Vionnaz, se placent immédiatement derrière le trio de tête. La quatrième victoire à l'extérieur de la journée a été fêtée par La Combe à Vouvry. Olivier Tissières qui a succédé à José Drollinger au poste d'entraîneur des Chablaisiens n'a pas connu le succès pour ses débuts. Par cette victoire, les protégés de Darbellay abandonnent la lanterne rouge pour la première fois de la saison. **Crab et Stef**

Groupe 1

Tourtemagne - Varen 2-2 (1-1)

Tout le monde est content

Tourtemagne: H. Oggier; Fux; Locher, A. Bregy, Zanella; D. Grichting, Moser, G. Bregy (Marty 46e), P.-A. Grichting; C. Oggier, Jenelten (Walter 61e). **Entraîneur:** Werner Moser.

Varen: Loretan; P. Varonier; Marty, Albegovic, Briand; Kuzmanovic, Nick, Willa (Seewer 80e); Bayard, A. Varonier (Sokolovski 71e), Zwahlen. **Entraîneur:** Ignaz Willa.

Buts: 1re Oggier 1-0; 13e Nick 1-1; 48e A. Varonier 1-2; 78e Marty 2-2.

Notes: Fussballplatz Tourtemagne. 70 spectateurs. Arbitrage de M. Zeiter de Fieschertal. **Avertissements:** Zwahlen (jeu dur 23e), Zanella (jeu dur 25e). **Coups de coin:** 2-4 (1-3).

Dans cette rencontre qui revêtait une grande importance pour les deux formations, Varen a longtemps fait figure de vainqueur. Supérieurs dans le jeu, les visiteurs auraient pu creuser l'écart en appuyant davantage leurs actions offensives. Visiblement en panne de confiance, Tourtemagne ne se découragea jamais. Au cours des dix dernières minutes, il prouva que le point récolté constituait un salaire mérité. A deux reprises, il faillit obtenir la totalité de l'enjeu ce qui aurait rappelé aux protégés de Willa qu'il ne faut pas se contenter de l'acquis.

Les deux équipes commencèrent le match, animées d'un état d'esprit tourné vers l'offensive. Les deux buts tombés très rapidement calmèrent quelque peu leurs ardeurs. Mieux organisé et supérieur collectivement, Varen dicta le rythme sans véritablement s'engager à fond. Il en résulta un jeu relativement lent qui ne déboucha pas sur des occasions concrètes. Le dernier quart d'heure appartint au FC Tourtemagne qui fit passer quelques moments pénibles à la défense adverse.

Après moins de trente secondes de jeu, Oggier se présenta seul à l'entrée des seize mètres. Son tir croisé fit mouche (1re). Nullement assommé par ce coup du sort, Varent réagit et égalisa très tôt. Une reprise de Nick des 25 mètres trompa H. Oggier trop avancé (13e). Les joueurs des hauts de Salquenen prirent dès lors le jeu à leur compte. Un excellent essai de Zwahlen trouva Oggier à la parade (23e). Sur un centre de Varonier, Nick obligea le portier local à détourner en corner (35e). Dès la reprise de la seconde période, Varen trouva la faille. A. Varonier exploita avec réussite un centre d'Albegovic pour donner l'avantage à ses couleurs (48e). Par deux fois, Varen eut la possibilité de doubler l'écart. Zwahlen tergiversa en se présentant seul face à Oggier et fut contré (63e). Le même Zwahlen se montra plus décidé dix minutes plus tard, mais se heurta à Oggier qui renvoya dans les pieds de Sokolovski dont la reprise fila au-dessus. Les visiteurs avaient laissé passer leur chance. Marty loba très proprement Loretan pour une égalisation surprise (78e). Varen ne parvint plus à reprendre le contrôle de la partie. Loretan dut intervenir difficilement sur une déviation de Marty (83e). Le portier des visiteurs fut soulagé de voir un nouveau tir de Marty effleurer le montant gauche de ses buts (88e).

Sans jamais atteindre des sommets ou une intensité dramatique, la rencontre ne fut pas ennuyeuse entre deux formations qui se sont efforcées de développer leur jeu. Varen regrettera de ne pas s'être engagé davantage, mais il eut bien peur en fin de match.

Stef

Stop. *Moser (à droite) bloque Zwahlen. Chacun s'en ira avec un point dans la poche.*

Classement

1. Saint-Léonard	8	6	2	0	19-9	14
2. Saint-Nicolas	8	6	1	1	21-4	13
3. Viège	7	4	3	0	16-7	11
4. Grône	8	4	3	1	22-12	11
5. Naters	8	4	2	2	21-12	10
6. Chippis	8	3	4	1	14-10	10
7. Sierre	8	1	3	4	13-15	5
8. Varen	8	1	3	4	10-18	5
9. Agarn	7	1	2	4	9-20	4
10. Tourtemagne	8	1	2	5	9-18	4
11. Noble-Contrée	8	2	0	6	10-29	4
12. Montana-Crans	8	1	1	6	12-22	3

Prochaine journée

Agarn - Tourtemagne
Montana-Crans - Viège
Naters - Sierre
Noble-Contrée - Grône
Saint-Léonard - Chippis
Varen - Saint-Nicolas

PRONO NF

Avec le soutien de la maison anthamatten le mobilier du bien-être!

Les 10 gagnants

1. Julien Guenin, Vercorin	10 tips exacts
2. David Crettenand, Riddes	9 tips exacts
3. Daniel Ahumada, Lausanne	9 tips exacts
4. Bertrand Dumoulin, Savièse	9 tips exacts
5. Brigitte Lamon, Flanthey	9 tips exacts
6. Jérémie Troillet, Bagnes	9 tips exacts
7. Alex Buchard, Riddes	9 tips exacts
8. Firmin Moos, Chippis	8 tips exacts
9. Daniel Guex, Bieudron	8 tips exacts
10. Pierre-André Gillioz, Isérables	8 tips exacts

Superprono

26 points:
Alex Buchard
18 points:
Yane Rimet
David Crettenand
Firmin Moss
17 points:
Françoise Udriot
Denise de Preux
Pierre Roduit
16 points:
Carmen Guerra
11 points:
Gaëlle Barman

Concours N° 9

1. Brigue - Grimisuat
2. Chamoson - Leytron
3. Conthey - Chalais
4. Lalden - USCM
5. ES Nendaz - Loèche-La Souste
6. Savièse - Salquenen
7. Naters - Sierre
8. Noble-Contrée - Grône
9. Saint-Léonard - Chippis
10. Bagnes - Saint-Gingolph
11. Fully 2 - Vétroz
12. Martigny 2 - Vouvry

● **Question subsidiaire obligatoire:**
Combien de buts seront marqués lors de ces douze rencontres?

Groupe 2

Riddes - Vex 5-2 (2-0)

Froid de canard et tête-à-queue

Riddes: Monnet; Denis; Rebord, Castella, Hermann; Bonvin (62e Quinteiro), Quiros, P. Morand (78e Evéquoz); C. Morand, Profico, Harifi. **Entraîneur:** Marin.

Vex: Follonier; J.-M. Sierro; Tamaio, Ecœur, J.-P. Sierro; Gaspoz, Jacquier, Altieri, Moix (70e Furrer); Bovier, Carruzzo. **Entraîneur:** Lipawsky.

Buts: 26e C. Morand 1-0; 30e Harifi 2-0; 71e Carruzzo 2-1; 73e Profico 3-1; 76e Harifi 4-1 (penalty); 81e Tamaio 4-2; 84e Profico 5-2.

Notes: stade des Bareyres. 110 spectateurs. Temps froid et pluvieux. Arbitre: M. Fadri (Sierre). **Avertissements:** 42e Hermann (jeu dur); 53e Carruzzo (antijeu); 75e Castella (jeu dur).

Les canards étaient contents, dimanche matin, du côté de Riddes. Contents parce qu'ils retrouvaient enfin le froid qu'ils aiment tant. Les joueurs de Marin et de Lipawsky, eux, n'ont pas eu le temps de jeter un œil frileux vers la neige menaçante. Le tête-à-tête entre gens de Riddes et de Vex avait de l'intérêt derrière l'affiche. Il allait esquisser le proche futur des antagonistes. Les ex-pensionnaires de deuxième ligue ont donc quitté la pelouse glissante avec le sourire du vainqueur. La victoire, claire et nette, ne se discute pas. Même s'il fallut attendre les folles vingt dernières minutes pour être persuadé que la balance pencherait vers la logique. Jusqu'à ce moment-là, Riddes avait fait l'essentiel du jeu, mais pas la différence. A 2-0 (belle tête du jeune Cédric Morand et tir croisé de Harifi), il s'était endormi. Ou peut-être gelé les idées. Petit à petit, Vex se prit à y croire. Il finit par avoir raison. Carruzzo (maître tir des vingt mètres) relança le débat venté. Dès lors, les buts s'enchaînèrent. Parce que les gars du coin réagirent. Et que le match se débrida. Profico (deux buts) et Harifi (penalty transformé en deux temps après une faute de Sierro sur Quiros) donnèrent de l'ampleur aux actions riddanes. Pendant ce temps glacial, Tamaio (étrange réussite) réduisit le déficit dans des proportions «acceptables». Bref. Riddes s'est imposé le plus normalement du monde. Ses accélérations ont toujours mis en difficulté la défense adverse. Vex, lui, s'est battu avec ses armes. Moins aiguisées. Normal, dès lors, que les deux protagonistes se retrouvent désormais à l'opposé de la hiérarchie. Les uns en tête avec la meilleure attaque; les autres en queue avec la moins bonne défense. Le froid débat d'un dimanche matin à sortir les canards résume donc bien le premier tiers de la saison. La suite... au prochain numéro.

Ch. Michellod

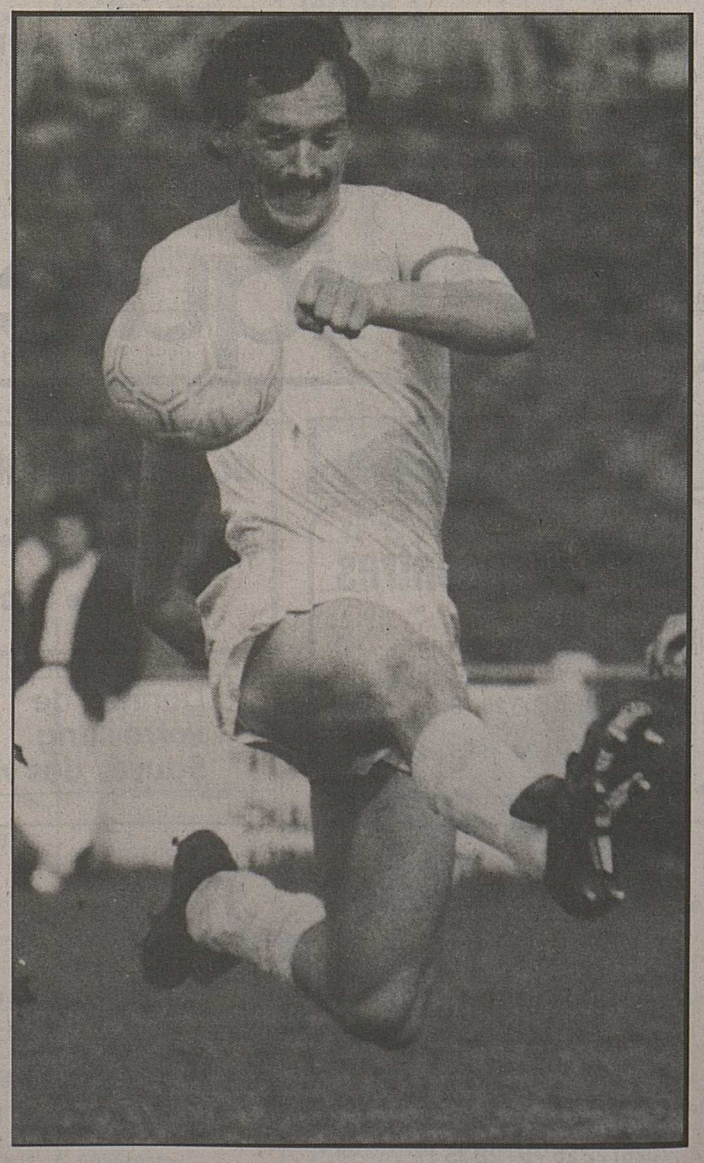

Zut! *Bovier et Vex ont joué leurs atouts. Mais c'est Riddes qui avait les cartes maîtresses.* Gibus-a.

Classement

1. US Port-Valais	8	3	5	0	15-7	11
2. Riddes	8	4	3	1	22-15	11
3. Saint-Gingolph	8	4	3	1	16-11	11
4. Martigny 2	8	4	2	2	21-14	10
5. Bagnes	8	3	4	1	14-12	10
6. Fully 2	8	3	3	2	16-17	9
7. Vouvry	8	2	4	2	12-11	8
8. Orsières	8	2	3	3	16-21	7
9. La Combe	8	2	1	5	15-18	5
10. Vétroz	8	2	1	5	17-21	5
11. Vionnaz	8	2	1	5	6-13	5
12. Vex	8	2	0	6	16-26	4

Prochaine journée

Bagnes - Saint-Gingolph
Fully 2 - Vétroz
La Combe - Riddes
Martigny 2 - Vouvry
Orsières - Vionnaz
Vex - US Port-Valais

RENAULT 21 NEVADA SYMPHONIE 4x4.

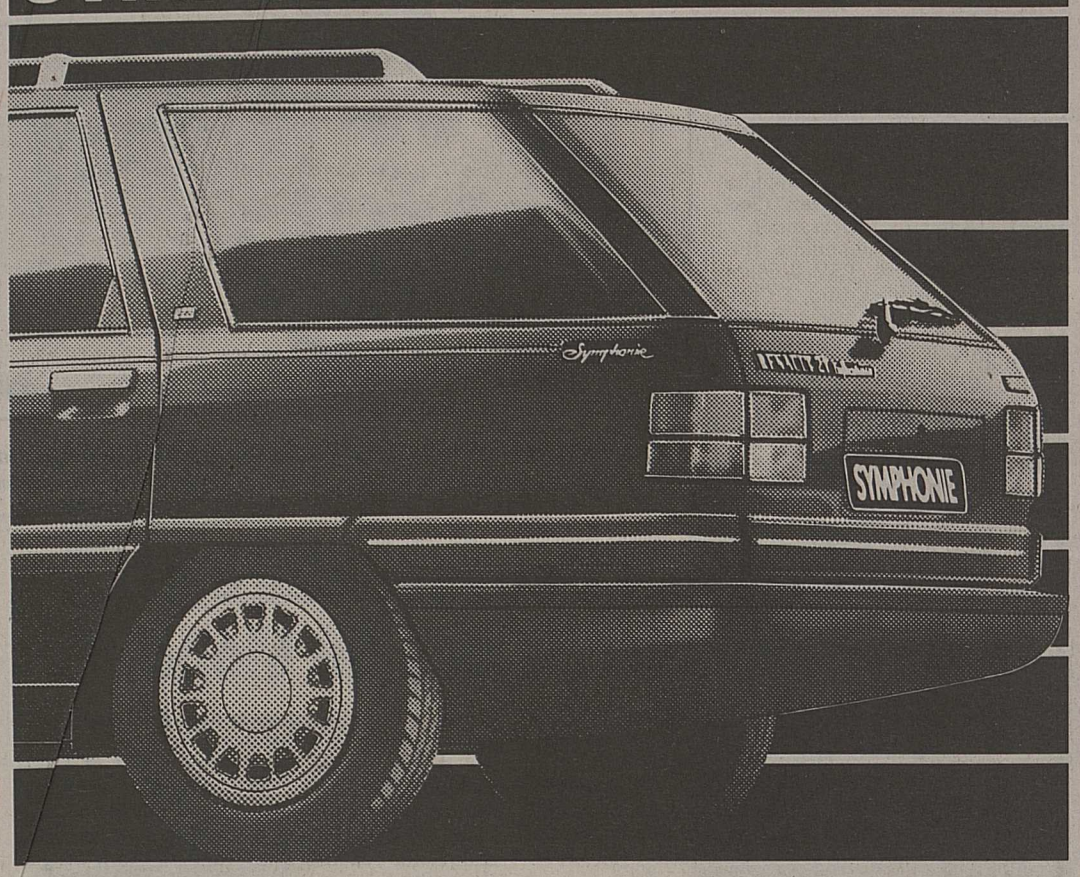

La 4 x 4 avec bloquage du différentiel à l'arrière qui vous emmènera où vous voudrez quand vous voudrez! Un stylisme élégant, une conception intelligente de l'espace intérieur, une motorisation et un équipement hors du commun: puissant moteur à injection de 2165 cm³ (81 kW/110 ch), direction assistée, verrouillage central des portières par commande infrarouge, radiocassette stéréo commandé du bout des doigts grâce au satellite placé à droite du volant, phares antibrouillard et encore tout ce que vous découvrirez en l'essayant. Fr. 29 090.–.

Sion: Garage du Nord S.A., (027) 22 34 13. **Martigny-Croix:** Garage du Mont-Blanc, Moulin S.A., (026) 22 11 81-22 56 66. **Monthey:** Garage du Stand Monthey S.A., (025) 71 21 61. **Sierre:** A. Zwissig, Garage des Alpes, (027) 55 14 42.

Aigle: Garage Raoul Halil, (025) 26 12 10. **Bex:** Garage de la Croisée, (025) 63 18 59. **Fully:** Garage de Charnot, P.-Alain Fellay, (026) 46 26 78. **Leytron:** M. Carruzzo, Garage de la Poste, (027) 86 24 70. **Martigny-Ville:** Garage de Martigny, M. Fleury, (026) 22 20 94. **Sion:** Carrosserie de Platta S.A., (027) 23 23 24. **Uvrier:** H. L. Farquet, Garage Touring, (027) 31 27 96.

PASSEPARTOUT Assurance de voyages Mobilières Suisse. Financement et leasing: Renault Crédit SA, 022/29 13 33. 6 ans de garantie antiperforation. Renault préconise **elf**

RENAULT
DES VOITURES A VIVRE

AFFAIRES IMMOBILIÈRES

A louer
Le Châble
appartement 4 pièces, Fr. 730.–. Entrée à convenir.
Tél. (021) 784 23 78, 20 h à 21 h.
22-354101

Monthey, quartier calme, à quelques minutes du centre, à vendre
joli appartement 4½ pièces
110 m², cave, place de parc. Fr. 280 000.–.
Tél. (025) 71 65 21.

Evionnaz
A louer
joli 4-pièces
Fr. 900.– + charges.
Rens. + visites: (026) 22 63 21.
036-548985

A vendre **Sion-Uvrier**
appartement 4½ pièces
mansardé. Garage + place de parc inclus.
Fr. 345 000.–.
Tél. (027) 31 25 46.
036-549847

Etudiant cherche
studio à Sion
à partir du 1.11.1989 jusqu'au 30.4.1990.
Tél. (042) 41 28 86.
25-121876

Collombey, à louer dès le 1.12.1989
grand 2½-pièces
Fr. 980.–, charges et place de parc comprises.
Tél. (025) 71 12 94, dès 18 heures.

A vendre ou à louer à **Martigny**
places de parc
dans parking souterrain
AFIMMOB sion
(027) 22 34 74.
36-549402

Ferme de Bresse
dans cadre champêtre avec 1500 m² clos. Fr. 55 000.–, 90% de crédit.
Tél. (0033) 85 72 97 10 74 01 24.
22-354012

GECO GÉRANCE ET COURTAGE SA
Muraz
Nous, louons dans petit immeuble résidentiel, magnifique appartement
4½ PIÈCES
avec garage
★ calme et verdure
★ cuisine agencée avec lave-vaiselle
★ grand balcon ou terrasse
★ spacieux: 115 m².
Fr. 1180.– + charges (garage compris).
AV. DU CHAMOSSAIRE 19 1860 AIGLE
Tél. (025) 26 48 11

Cherche
chalet 7-8 places
période du 26.12 au 4.1.
Faire offres **par écrit** à:
Ecole Pestalozzi
1112 Echichens.
22-642100

L'ESPACE EFFICACE

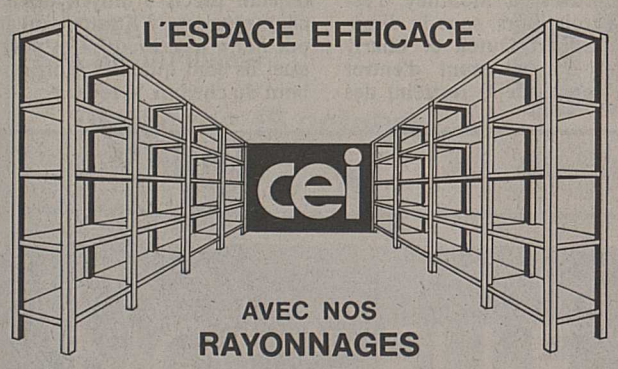

AVEC NOS RAYONNAGES
projets et devis gratuits – montages soignés

☐ Veuillez prendre rendez-vous pour devis gratuit
☐ Adressez-nous une documentation concernant les RAYONNAGES
☐ mobiles ☐ mini-rack pour charges lourdes
☐ de bureau ☐ cantilever pour charges longues
☐ d'archives ☐ système modulaire avec tiroirs
☐ industriels ☐ d'économat
☐ à palettes ☐ pour chambres frigorifiques
☐ plates-formes ☐ bouteliers pour caves à vin

Nom _____
Adresse _____
Téléphone _____
Personne à contacter _____

A retourner à:
Comptoir d'Equipements Industriels SA
Rue des Neuvilles 1
1920 MARTIGNY
Tél. 026/22 17 55

ADIMAG
A vendre à Montreux-Clarens
superbe villa
avec beaucoup de cachet, au bord du lac, comprenant: 11 chambres, cuisine séparée, aménagement extérieur soigné. Une visite s'impose.
Haute-Nendaz
attique 2½ pièces
meublé, avec cheminée. Fr. 233 000.–
Autres propositions à Montana, Aminona, etc.
Renseignements:
ADIMAG Immobilien & Timeshare AG
028/24 25 20

exclusif!

Offre de fin de saison

LLORET DE MAR (Costa Brava) 23-29 octobre 89 **450.-**
ILE DE SOLEIL ISCHIA 1- 9 novembre 89 / 8-16 novembre 89 **580.-**
Autocars de luxe - hôtels - pension

LATHION-VOYAGES
SION, av. de la Gare 6 (027) 22 48 22
SIERRE, av. de la Gare 1 (027) 55 85 85
MARTIGNY, rue Marc-Morand 9 (026) 22 71 61

VOYAGES L'Oiseau Bleu
Sierre
(027) 55 01 50

Agréable à porter cet ensemble 100% poly seulement **98.-**

KUCHLER-PELLET AUX GALERIES DU MIDI SION

AFFAIRES IMMOBILIÈRES

A vendre à Martigny
1 appartement de 5½ pièces 160 m²
1 appartement de 5½ pièces 152 m²
au-dessus de la nouvelle Coop.
Renseignements: (025) 71 43 36.
036-840257

A vendre **Les Evouettes**
villa 4½ pièces + 2½ pièces
terrain 674 m² et 840 m³ environ 160 m² habitables, garage + places de parc extérieures, jardin.
Renseignements: (025) 71 43 36.
036-840258

A vendre à **Châteauneuf-Conthey**
appartement 4½ pièces
environ 110 m², avec cave et place de parc.
Mise de fonds: Fr. 26 500.–
Loyer mensuel: Fr. 850.–
Renseignements et visites: Agence immobilière **Gabriel Evéquoz, Monthey**
Tél. (025) 71 64 20.
036-549273

Ing.dipl. **FUST**
• Toutes les marques en stock
• Prix bas garantis!
• Choix immense!
• Qualité/service!
Electroménager Cuisines Luminaires

Petit app. électroménagers
Machines à café, fers à repasser, grils, rasoirs, sèche-cheveux, grille-pain, robots ménagers, mixers, friteuses, humidificateurs, radiateurs électriques, machines à coudre... **Par exemple:**

Rotel Mini
Machine espresso, vapeur et eau chaude, réservoir à eau 1,6 l, puissance 1200 W
Prix vedette FUST (ou payement par acomptes) **144.-**

Braun Micron
2 positions, avec tondeuse, sur secteur, 220/110 V
Prix choc FUST **89.-**

Soufflerie à air chaud IDEAL
puissance 2000 W, 3 positions, avec thermostat
Prix vedette FUST **39.-**

Jura 365-B
Modèle de pointe, 2 positions de vapeur, coupe-circuit automatique, Thermo-stop, indicateur de niveau
Prix FUST avantageux (ou payement par acomptes) **195.-**

Electrolux 4200
Machine à coudre compacte, points tricot, boutonnières autom., bas libre, 2 ans de garantie, facile à utiliser, modèle de qualité avec droit d'échange
Prix choc FUST
Location 21.-/m.* **495.-**

Radiateur à huile Rotel V-72.0 Diatherm
Chaleur agréable et bien faisante pour pièces petites à moyennes, 3 degrés de puissance, lampe témoin de thermosat
Prix vedette FUST **59.-**

• **Durée de loc. min. 6 m.*/droit d'achat**
• **Prix max. pour votre ancien appareil**
• **En permanence, modèles d'occasion et d'exposition**

Sion, av. de Tourbillon 47	027/ 22 77 33
Martigny, Marché PAM, rte de Fully	026/ 22 14 22
Brig-Gamsen, Alte Landstrasse in Ottos Warenposten	028/ 24 25 25
Villeneuve, Centre Riviera	021/960 26 55
Vevey, rue de la Madeleine 37	021/921 70 51
Lausanne, rue Haldimand 12	021/ 20 77 33
Lausanne, place Centrale 1	021/312 33 37/38
Réparation rapide toutes marques	**021/ 20 10 10**
Service de commande par tél.	**021/312 33 37**

HONDA POWER PRODUCTS

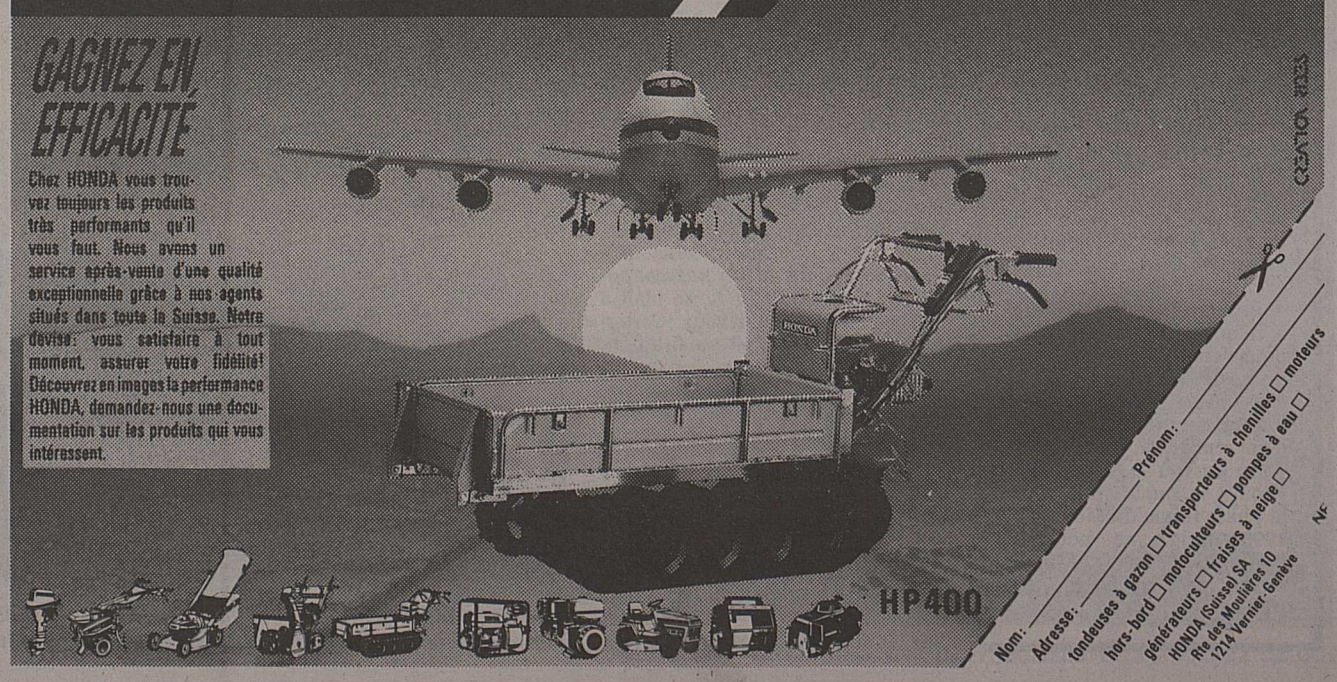

Après les incidents du match Sion - Wettingen

Suspension immédiate des quatre joueurs fautifs

La commission de discipine de la ligue nationale a suspendu avec effet immédiat quatre joueurs du FC Wettingen, Reto Baumgartner, Martin Frei, Alex Germann et Roger Kundert. Cette suspension court jusqu'à la décision définitive de la commission de contrôle qui interviendra à l'issue de l'enquête sur les incidents du match Sion - Wettingen.

Le club argovien peut déposer un recours dans les huit jours. En raison de l'effet suspensif que provoquerait un tel recours, les quatre joueurs de Wettingen pourraient tenir leur place ce week-end...

Lorsque la commission de discipline de la ligue nationale aura statué de manière définitive sur cette affaire, le club argovien aura une nouvelle fois la possibilité de faire recours. Ce qui permettra à nouveau à Baumgartner, Frei, Germann et Kundert de jouer.

Il reviendra donc au tribunal sportif de l'ASF, présidé par Léon Strässle, de rendre un verdict en deuxième instance. Inattaquable celui-là.

En vue de Suisse - Belgique

Des soucis pour Stielike

A trente heures du match contre la Belgique, dont le coup d'envoi est fixé ce soir au stade Saint-Jacques à 20 h 15, Ueli Stielike ne compte que... douze joueurs valides.

En effet, Lucien Favre, qui souffre de douleurs dorsales, est rentré à Genève, Stefan Marini a été victime d'un choc à l'entraînement avec Stéphane Chapuisat et Thomas Bickel, qui se plaint toujours de son pied, s'est blessé à un pouce. Comble de malheur, le coach devra se priver des services d'Andy Halter, blessé à une cuisse. Stielike a fait appel à l'attaquant lucernois Adrian Knup pour étoffer son contingent.

Par la force des choses, Stielike se voit contraint de lancer deux néophytes dans le grand bain. Le défenseur de Neuchâtel Xamax Roland Widmer et l'ailier lausannois Philippe Douglas figureront dans le «onze» de départ.

Le forfait de Favre et les ennuis de Bickel ont amené le coach à modifier ses batteries en ce qui concerne la ligne médiane. Le néo-Servettien Heinz Hermann, qui se plaignait lui aussi du dos hier, sera entouré de Koller et de Piffaretti.

La Belgique évoluera sans Enzo Scifo. Malgré ses bonnes performances sous le maillot d'Auxerre, Scifo n'a pas trouvé grâce aux yeux du nouveau coach Walter Meeuws. Ce dernier alignera une équipe à vocation offensive avec un trio d'attaque formé de Ceulemans, De Grijse et Van der Linden. En défense, Gerets remplacera Grun, blessé.

Les équipes

Suisse: 1 Brunner (GC); 5 Geiger (Saint-Etienne); 2 Widmer (Xamax), 4 Herr (Lausanne), 3 Baumann (Lucerne); 6 Koller (GC), 7 **Piffaretti (Sion),** 8 Hermann (Servette); 10 Douglas (Lausanne), 9 Türkyilmaz (Servette), 11 Chapuisat (Lausanne).

Belgique: 1 Preudhomme (FC Malines); 2 Gerets (PSV Eindhoven), 7 Demol (FC Porto), 3 Clysters (FC Malines), 5 Versavel (FC Malines); 6 Emmers (FC Malines), 4 Franky Van der Elst (FC Bruges), 8 Vervoort (Anderlecht); 9 De Grijse (Anderlecht), 10 Van der Linden (Anderlecht), 11 Ceulemans.

Arbitre: Hartmann (Hon).

7

Blaise Piffaretti. *Il sera le délégué du FC Sion, coleader du championnat.* Mamin

L'Angleterre, l'Ecosse, l'Eire et la Belgique aux portes du Mondiale

La journée d'aujourd'hui sera placée sous le signe du Mondiale 1990 avec pas moins de dix rencontres éliminatoires aux quatre coins de l'Europe au cours desquelles l'Angleterre, l'Ecosse, l'Eire et la Belgique auront pour objectif d'obtenir leur qualification pour la 14e coupe du monde organisée du 8 juin au 8 juillet 1990 sur le sol italien.

Groupe 1: défaite interdite pour les Danois

Le Danemark et la Roumanie se livreront un duel décisif à Copenhague dans ce groupe de quatre, où seul le premier est qualifié d'office. Un faux pas sera interdit, en effet, aux joueurs de Sepp Piontek face à des Roumains qui possèdent pour l'heure un point d'avance sur leurs rivaux. Les deux meilleures deuxièmes des trois groupes de quatre qualifiés pour l'Italie ont en effet toutes les chances d'être la Suède ou l'Angleterre (groupe 2) d'une part, la RFA ou la Hollande (groupe 4), d'autre part.

L'autre match de ce groupe, Bulgarie - Grèce, aura lieu pour l'honneur, ces deux nations étant déjà éliminées.

Groupe 2: l'Angleterre à la recherche d'un point

Pour son dernier match éliminatoire, la sélection de Bobby Robson aura pour objectif de ramener un point de son voyage en Pologne, à Katowice, sur une pelouse qui coûta à l'Angleterre une place en coupe du monde en 1974. Robson misera sur la force de pénétration du Marseillais Chris Waddle et sur l'opportunisme de Gary Lineker pour arriver à ses fins.

Groupe 4: la Hollande avec Van Basten

La Hollande, elle aussi, n'aura pas le droit à l'erreur à Wrexham dans le pays de Galles dans la lutte qui l'oppose à distance avec la RFA pour la tête de ce groupe. Sans Ruud Gullit et Gerald Vanenburg, blessés, les «orange» comptent beaucoup sur le retour de Marco Van Basten pour s'imposer. Les Gallois s'aligneront sans leurs deux attaquants vedettes, Ian Rush et Mark Hugues, suspendus.

Groupe 5: l'Ecosse à un point du bonheur

La Yougoslavie, déjà qualifiée pour l'Italie, affrontera, avec le Sédunois Baljic, la Norvège pour l'honneur, En revanche, Mo Johnston et ses copains écossais viendront à Paris chercher le point essentiel qui assurerait définitivement leur qualification face à une équipe de France qui sera privée de Jean-Pierre Papin.

Groupe 6: l'Eire dans l'histoire

Après plus de cinquante ans d'attente, l'Eire tentera sur sa pelouse de Lansdowne Road face à l'Irlande du Nord de se qualifier pour la première fois de l'histoire pour une phase finale de coupe du monde dans un match qualifié «à haut risque» par la FIFA. Pour ce faire, non seulement la victoire sera impérative pour les protégés de Jacky Charlton mais il faudra un succès, le même jour, de l'Espagne (sans Emilio Butragueño) en Hongrie.

Groupe 7: faux pas interdit pour le Portugal

En affrontant les modestes Luxembourgeois à Sarrebruck, les Portugais, sans Futre, suspendu, doivent impérativement s'imposer en soignant leur différence de buts pour prendre le sillage de la Belgique aux dépens des Tchécoslovaques.

Le groupe 7 par le détail

21.09.88	**Luxembourg - Suisse**	**1-4 (0-3)**
18.10.88	Luxembourg - Tchécoslovaquie	0-2 (0-2)
19.10.88	**Belgique - Suisse**	**1-0 (1-0)**
16.11.88	Tchécoslovaquie - Belgique	0-0
16.11.88	Portugal - Luxembourg	1-0 (1-0)
15.02.89	Portugal - Belgique	1-1 (0-0)
26.04.89	**Portugal - Suisse**	**3-1 (0-0)**
29.04.89	Belgique - Tchécoslovaquie	2-1 (1-1)
10.05.89	Tchécoslovaquie - Luxembourg	4-0 (1-0)
01.06.89	Luxembourg - Belgique	0-5 (0-1)
07.06.89	**Suisse - Tchécoslovaquie**	**0-1 (0-1)**
06.09.89	Belgique - Portugal	3-0 (1-0)
20.09.89	**Suisse - Portugal**	**1-2 (1-0)**
06.10.89	Tchécoslovaquie - Portugal	2-1 (1-0)

Classement

1. Belgique	6	4	2	0	12- 2	10
2. Tchécoslovaquie	6	4	1	1	10- 3	9
3. Portugal	6	3	1	2	8- 8	7
4. Suisse	**5**	**1**	**0**	**4**	**6- 8**	**2**
5. Luxembourg	5	0	0	5	1-16	0

Restent à jouer

11.10.89 Suisse - Belgique
11.10.89 Luxembourg - Portugal
25.10.89 Tchécoslovaquie - Suisse
25.10.88 Belgique - Luxembourg
15.11.89 Portugal - Tchécoslovaquie
15.11.89 Suisse - Luxembourg

A l'étranger

Amical Italie - Brésil

Rentrée de Nicola Berti

L'équipe d'Italie, après avoir nettement battu la Bulgarie (4-0), au mois de septembre dernier à Lecce, jouera son deuxième match de préparation à la phase finale de la coupe du monde de football face au Brésil le samedi 14 octobre à Bologne.

Pour cette occasion, le directeur technique Azeglio Vicini enregistrera le retour de son milieu de terrain titulaire Nicola Berti (Inter de Milan), alors blessé, et qui retrouvera sa place aux côtés de Roberto Baggio (Fiorentina) grand homme de cette rencontre, et de Giuseppe Giannini (AS Rome). Le reste de l'équipe fort convaincante devant les Bulgares malgré une opposition assez faible, demeurera inchangé avec la présence du remarquable duo de pointe formé par Gianluca Vialli (Sampdoria) et Andrea Carnevale (Napoli) tous deux en grande forme.

Après le Brésil, l'Italie jouera six autres rencontres amicales jusqu'à l'ouverture officielle de la coupe du monde le 8 juin 1990, au stade San Siro à Milan. L'ultime rencontre de préparation des Italiens se déroulera le 31 mars 1990, à Lugano, face à l'équipe de Suisse.

Le programme préparatoire de la sélection italienne: 11 novembre: Italie - Algérie. 15 novembre: Angleterre - Italie (Londres). 21 décembre: Italie - Argentine (Cagliari). 21 février: Hollande - Italie (Rotterdam). 28 mars: Italie Etats-Unis (Gênes). 31 mars: **Suisse - Italie (Lugano).**

Griga et Futre suspendus

Le Tchécoslovaque Stanislas Griga a été suspendu pour trois matches à la suite d'actes violents commis vendredi dernier à Prague lors de la rencontre éliminatoire de coupe du monde Tchécoslovaquie - Portugal, dont il avait été exclu, a décidé la FIFA.

Le Portugais Paolo Futre a, quant à lui, été suspendu pour deux matches, à cause de gestes obscènes qu'il a eus envers l'arbitre après que celui-ci eut sifflé la fin de la rencontre.

Au cas où la Tchécoslovaquie se qualifierait pour la phase finale du Mondiale 1990, Griga ne pourrait participer au premier match de son équipe en Italie.

Camp de formation de l'équipe de Suisse des écoliers à Monthey

Au bout du chemin, le rêve...

Bregy, Brigger, Geiger, Bonvin, Cina et beaucoup d'autres y ont passé. De là à dire que les élus du camp montheysan formeront l'élite de demain, il y a un pas que Gérald Froidevaux, le chef des sélections nationales juniors, franchit allégrement, chiffres à l'appui...

Par Christian Rappaz

Le constat est éloquent: parmi les 228 écoliers qui ont formé la sélection nationale du même nom au cours de ces dix dernières années (classe 5), 139 évoluent aujourd'hui en LN. ***«Cela prouve bien que très peu de talents passent entre les mailles du filet»***, se plaît à relever Gérald Froidevaux. Certes, et le technicien bas-valaisan en convient, il y a toujours l'exception qui confirme la règle: ***«Bickel par exemple, qui jouait dans un petit club de la région biennoise (Aegerten), nous a échappé, parce que son club ne nous l'a pas signalé.»***

La base de la pyramide

Au fil de ses souvenirs, le chef du département technique juniors de l'ASF tombe tout naturellement sur les stuctures de sélections: ***«La formule est simple. Chaque année, tous les clubs, petits ou grands, ont la possibilité de nous alerter pour nous confier leurs meilleurs éléments. De plus, les instructeurs régionaux veillent à ce que, si possible, personne ne nous échappe. C'est très important car ces garçons de 14 et 15 ans forment ni plus ni moins que la base de la pyramide qui mène à l'équipe nationale A»***, explique-t-il, visiblement satisfait de ce mode de recrutement. Résultat de ce «dragage» systématique et rigoureux, près de 1500 juniors entrent ainsi en concurrence pour une sélection définitive. Commence alors le travail des responsables régionaux et cantonaux qui procèdent par élimination au cours de matches disputés à cet effet. Au bout du compte, une centaine de papables sont réunis – à Berne cette année – et le même processus recommence sous l'égide cette fois-ci du département dirigé par M. Froidevaux. De cet avant-dernier tri émergent une quarantaine de présélectionnés.

Beaucoup d'appelés, peu d'élus

Trente-sept pour être précis – 25 Alémaniques, 9 Romands (dont 3 Valaisans) et 3 Tessinois – qui se sont retrouvés, à Monthey, l'espace de trois jours, sous la direction de Gilbert Dutoit et Charly Rübli et qui tenteront d'entrer dans le cercle (déjà) restreint des élus (25). Après avoir recalé 13 d'entre eux, la boucle sera alors définitivement bouclée. ***«Mais pas fermée puisque d'autres éléments peuvent être introduits dès que cette sélection atteindra les moins de 16 ans»***, précise Gérald Froidevaux. A ce propos, les élus de Monthey auront d'ores et déjà un objectif précis à moyen terme: le championnat d'Europe organisé par notre pays en 1991 et pour lequel ils sont qualifiés d'office. Au bout du chemin, le rêve...

3 sur 37. *Sur l'ensemble des participants, le Valais était représenté par le trio que vous découvrez en médaillon: Heiko Plaschy de Sion, Mathias Fux de Saint-Nicolas et Fabrice Zuchuat de Monthey (de gauche à droite).* Bussien

ANNONCES DIVERSES

Et maintenant le train:

Et maintenant le train
Excursions individuelles non accompagnées

Ballenberg
Excursion au musée en plein air de l'habitat rural suisse. Repas de midi. Tout compris départ Valais:
Fr. 61.– avec abonnement demi-tarif CFF

Dijon, ville culturelle
Une excursion en TGV vers la capitale des ducs de Bourgogne. Tour de ville, dégustation. Tout compris départ Valais:
Fr. 90.– avec abonnement demi-tarif CFF

Rochers-de-Naye
Panorama splendide et jardin alpin. Repas de midi au restaurant alpin. Tout compris départ Valais:
Fr. 42.– avec abonnement demi-tarif CFF

En vente dans toutes les gares du Valais

Vos CFF

Pour les jeunes loups...

Monthey
Salle de la Gare
Café du Valais

Dimanche 15 octobre à 17 heures

GRAND LOTO

du Ski-Club Monthey

25 séries

1 carte	Fr. 30.–
2 cartes	Fr. 50.–
Illimitées	Fr. 60.–

jouées par la même personne

Aperçu des lots:
(env. Fr. 15 000.–)
1 voyage pour 2 pers.,
1 bon Fr. 500.–, 2 bons Fr. 200.–
2 vrenelis, montre, 3 demi-porcs,
cartons du boucher, 7 jambons,
fromages, caisses de vins, etc.

NOUVELLE SAMARA 5 PORTES

DÈS
11'550.–

La nouvelle Lada Samara 5 portes tient toutes ses promesses.

Sa conception intelligente la rend particulièrement fonctionnelle: cinq portes, c'est l'accès aisé aux cinq larges et confortables places – de même qu'au coffre spacieux.

La Lada Samara 5 portes, comme toutes les Lada, sait compter, à l'achat et à l'entretien, elle assure le meilleur rapport qualité/prix.

1300 et 1500 cm³ – 5 vitesses – 5 places spacieuses – traction avant – US 83 – coloris modernes.

LADA

Importateur exclusif pour la Suisse: SARES SA
Rte de la Maladière – 1022 Chavannes-Lausanne – Tél. 021/24 27 25

VALAIS: **Sion,** Garage ARC, Gaudin & Savioz, 027/22 33 31 – **Sierre,** Garage Victor de Guglielmo, 027/55 08 86 – **Martigny,** Garage de la Croisée, Witschard Yvon, 026/22 52 60.

Vous recherchez l'échafaudage idéal ?

RIEDER

KTH COM.

ANNONCES DIVERSES

Institut d'amincissement pour dames

Changez d'ombre!

Filligne

Avec notre méthode d'avant-garde C.T.R.

Vous obtiendrez une silhouette parfaite.

- ★ **Avec C.T.R. à chaque séance vous pourrez constater une importante diminution en poids**
- ★ **Vous aurez la joie de vous voir diminuer de 2 - 3 tailles**
- ★ **Perte locale aux endroits critiques**

Ventre Hanches Cuisses

- ★ **Disparition de la cellulite et raffermissement des tissus**

Santé - Bien-être - Bonne circulation avec notre

BIOZONE - OXYGÈNE

GARANTIE DE REMBOURSEMENT PAR ÉCRIT
ANALYSE GRATUITE

Route du Sex 45, 1950 Sion
Tél. (027) 22 33 68
Av. Casino 36, Montreux, tél. (021) 963 77 31
Av. Ruchonnet 1 (à côté de la Gare) Lausanne, tél. (021) 20 99 63

GARAGE TECNORM

PRÉFABRIQUÉ EN BÉTON ARMÉ,
toutes dimensions.
Monobloc ou par éléments.
Toit en tuiles ou toit plat.
Pose rapide et facile.
Le plus vendu en Suisse romande.

TECNORM S.A.
Route de Champ-Colin, 1260 NYON
Zone indus. Ouest – Tél. 022/61 42 67

Représentant pour le Valais
Francis Michaud
Chemin de Surfrête 5
1920 Martigny - Tél. (026) 22 64 08
Auto-Centre - Tél. (026) 22 44 48

VOL DE LIGNE

RIO

Fr. 1550.-

AU DEPART DE GENEVE
Prix valable jusqu'au 31 mars 90
Aller Me - Retour Di

Billets d'avion à tarifs préférentiels
pour Asie - Amérique - Afrique et Océanie

ARTOU

LA LIBRAIRIE DU VOYAGEUR
Guides et cartes touristiques du monde entier

Grand-Pont 11 - 1950 Sion
Tél. 027 / 22 08 15

COSMOS MODE

"MADJEANS"
Actuellement, grand choix varié

Nombreuses façons avec ou sans pinces, au choix

Divers coloris et qualités denim

Jeans de marque, excellentes finitions

Pour dames:
Jeans denim avec pinces 4 poches. **40.–**
Jeans classiques 5 poches en coton denim. **40.–**
Jeans en coton denim avec dos élastique et pinces. **45.–**

Pour messieurs:
Jeans à pinces en coton denim avec ampleur confortable. **40.–**
Jeans strech, forme seyante et Lycra. **50.–**

Pour enfants:
Jeans en coton denim avec surpiqûres en couleur. **20.–**

Conthey, Route Cantonale

CO-8/89

Pression de travail jusqu'à 400 bars.

MOOG

Nettoyeurs à haute pression
P. Moog & Cie SA
3076 Worb, tél. 031/83 11 43

P. Moog & Cie SA, Sur Vigny
1351 Rances, tél. 024/59 20 37

ADRA/2810

Problème d'argent · Prêt personnel
40'000 francs et PLUS
037 - 811 566

NEOFINANCE SA
Rue de Romont 12 Fribourg

JØTUL OF NORWAY

NOUVEAUTÉS POÊLES et CHEMINÉES

Cordiale
invitation

– vendredi 13 oct. de 17 h à 20 h
– samedi 14 oct. de 9 h à 17 h

PRÉSENTATION
des **NOUVEAUTÉS**

Fourneaux dès Fr. **720.–**
Foyer avec récupération
dès Fr. **1570.–**
Les professionnels du feu de bois,
plus de 25 ans d'expérience

EMILE STIEGER poêlier-fumiste
Av. de la Gare 82, 1963 **VÉTROZ**
(2e bât. à droite après la carross. Berner)
Tél. (027) 36 23 24
Exposition ouverte: ma, je, ve, de 14 h - 18 h

NISSAN MOTOR (SCHWEIZ) AG FÉLICITE SON FIDÈLE AGENT, LE

garage du camping s.a.
AGENT PRINCIPAL VALAIS CENTRAL
CONTHEY
Route cantonale
Tél. 027/36 23 23

88/83 f

QUI A COMMENCÉ SES ACTIVITÉS DANS SON NOUVEAU GARAGE

Cet agent NISSAN se réjouit de pouvoir vous proposer toute la gamme NISSAN, un conseil sérieux et un service parfait. Vous serez toujours le bienvenu!

NISSAN

Importateur: Nissan Motor (Schweiz) AG, 8902 Urdorf, tél. 01/734 28 11

ENSEIGNEMENT

ALLEMAND ANGLAIS FRANÇAIS-ORTHOGRAPHE

(Adultes-enfants). Forfait avantageux. Vais à domicile: **Sierre, Sion et env.** (15 km).

Tél. (027) 41 34 79 (12 h - 14 h).

Maître Solo

Médium spécialisé des problèmes d'affection, d'amour, désenvoûtement, retour de la personne aimée, protection contre le mal, succès affaires, chance, problèmes, conflits personnels, famille, conciliation, etc.
Travail sérieux garanti et rapide. Faciités de paiement.

Tél. (0033 50 70 20 90, de 8 à 20 heures.

36-305021

A vendre avec numéros
2 NATEL B
– 1 avec valise + accus
– 1 avec installation pour 2 voitures.

Tél. (022) 64 35 58.

22-083306

SOS DETTES
consultez-nous
GESTIFIN sa MEZIERES
021 903 24 45

Bureau

bois, 155×80 cm, double corps, état de neuf, Fr. 500.–

Tél. (027) 23 25 70 ou (027) 86 65 26.

036-549509

Dem. à acheter

Achète lampes et vases

GALLÉ

Tél. (021) 24 92 49.

22-353948

100% préparation à l'EXAMEN théorique

BATEAU
NAVIGATION
jeux: TOTO
Temps: 5 × 30 minutes
Ø (025) 81 21 48
EXAMEN réussi ou
★ REMBOURSÉ! ★

Entreprise cherche à acheter
panneaux de coffrage
cotes d'environ 200 et poutrelles.
Tél. (027) 23 59 29.
036-084477

LE SANG C'EST LA VIE

Ne cherchez plus, nous l'avons!

ECHAFAUDAGE SELECT

Conçu autour d'un ingénieux système de rosace permettant d'établir des liaisons multidirectionnelles, l'échafaudage SELECT offre une résistance et une flexibilité hors du commun (EMPA 101'117). L'échafaudage idéal pour qui veut investir en toute sécurité.

Zingué aux feux.
Platelage Alu-Bois.

Dès Frs. **44.60** le m²

RIEDER
VOS CHANTIERS C'EST NOTRE METIER

RIEDER SA 1896 VOUVRY 025/81 34 34 – 1007 LAUSANNE 021/27 47 72
Veuillez me faire parvenir une documentation SELECT
Nom _____ Branche _____
Adresse _____
Tél. _____ Date _____ Signature _____

ACTIONS
DU 11 AU 14.10.89

ACTION DE VIANDE DE PORC

- ROTI EPAULE kg 11.-
- RAGOUT kg 10.-

GARANTIE M SATISFAIT OU REMBOURSÉ

LARD SECHE A L'AIR kg 14.80

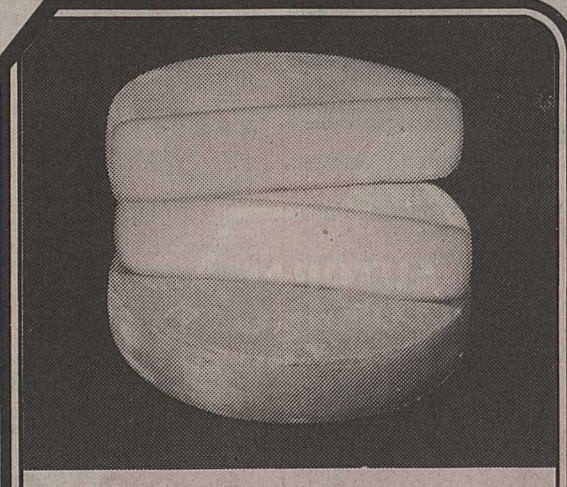

FROMAGE A RACLETTE RACCARD ROND kg 13.50

DANS NOS POISSONNERIES
MONTHEY-MARTIGNY-SION-SIERRE

LE POISSON C'EST SAIN

FILET DE MERLAN frais, de France kg 10.-

MIGROS VALAIS
SOCIETE COOPERATIVE MIGROS VALAIS

ANNONCES DIVERSES

MECABAT S.A.

VILLA MecaB

MECABAT, c'est aussi

une entreprise de peinture, papiers peints et moquettes, qui peut résoudre vos problèmes à la construction ou en rénovation.

Route cantonale
CH-1891 MASSONGEX

Adm. + mag. (025) 71 75 62
Bur. techn. (025) 71 72 19
Téléfax (025) 71 14 02

HYPOTHÈQUES

PROPRIÉTAIRES
ACHETEURS
CONSTRUCTEURS
ENTREPRENEURS

Toutes HYPOTHÈQUES et tous CRÉDITS DE CONSTRUCTION. Créons, transformons, **augmentons hypothèques.** ● Possibilité de transformation de 2e et 3e rangs en 1er rang plus avantageux. ● Amortissement intéressant. ● Etude dossier sans frais ni engagement. Méthode éprouvée, rapide, discrète. Réponse assurée.

Ecrire sous chiffre 5137 à **ofa** Orell Fussli Publicité S.A., 1870 Monthey.

Toutes vos annonces au: 027/21 21 11

La Bricole

1870 MONTHEY

Petite entreprise de réparation
★ Menuiserie ★ Maçonnerie ★ Serrurerie
★ Installation sanitaire ★ Peinture
★ Chauffage ★ Petits transports

Téléphone et renseignements:
(025) 71 86 87.

143.304708

Jour et nuit à votre service... grâce à la technique d'impression la plus moderne

Test d'hiver VAG 89/90

4. Quelle évocation contraire l'expression ‹traction enclenchable› déclenche-t-elle en vous?

V·A·G Audi

Elémentaire: ‹traction permanente›! Un atout de poids. Surtout lorqu'on songe que les tractions intégrales permanentes ‹syncro› et ‹quattro› – avec lesquelles VW et Audi font un tabac en Suisse – sont complétées par un ABS de série. Savonara!

SPENGLER

5 places et 4×4. La nouvelle LANCER HATCHBACK 1800 GLXi 4×4: Fr. 24 890.-

GARAGE DES ALPES S.A., PONT-DE-LA-MORGE
Praz & Clivaz, (027) 36 16 28

Agents:
Sion: Garage Turbo, Dominique Perruchoud, route de Préjeux, (027) 31 44 80
Saint-Germain, Savièse: Garage J.-Y. Luyet, (027) 25 18 56
Isérables: Garage des Combes J.-M. Gillioz, (027) 86 48 78
Leytron: Garage St-Martin, (027) 86 36 03
Saxon: Garage de la Route-Cantonale Gilbert Vouilloz, (026) 44 32 47

Un espace fou sur 4 roues motrices avec Hatchback et dossier arrière entièrement escamotables. Adhérence optimale en permanence grâce à la traction 4×4 permanente de la 3e génération. Moteur à injection multipoint ECI, 71 KW/96 ch. Direction assistée. Lève-glaces et rétroviseurs extérieurs électriques, verrouillage central, cockpit ergonomique.

AUTORAF COLLOMBEY-LE-GRAND
Laurent Moret, (025) 71 76 71
71 72 23

CRISTAL GARAGE S.A. MARTIGNY
Robert Michel & Christophe Luy
Route du Levant 108, (026) 22 22 94

Agents:
Fontenelle-Verbier: Garage Maret Frères, (026) 36 12 91
Champex: Garage du Lac, Jos. Pellouchoud (026) 83 11 47

GARAGE AMINONA SIERRE
Jean Rudaz, route de Sion 111
(027) 55 08 24

Agents:
Saint-Léonard: Garage du Lac G. Vuistiner S.A., (027) 31 25 31
Vissoie: Garage Jean-Jacques Melly, (027) 65 21 13
Montana: Garage des Orzières, Pascal Bonvin, (027) 41 13 38
Salquenen: Garage Cina (027) 56 18 68

SILENCE. **PUISSANCE. MITSUBISHI.**
3 ANS DE GARANTIE D'USINE

ANNONCES DIVERSES

ÉCOLE DE CONDUITE SPÉCIALISÉE

Union valaisanne Ecoles de **conduite** SKS

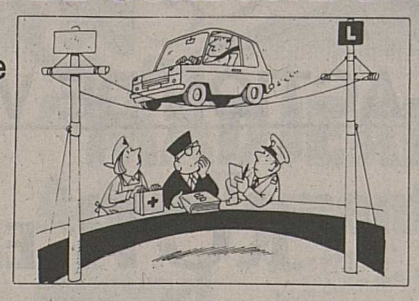

Sion: Alder, Huerlimann, Sauthier
Sierre: Faust, ABC
Martigny: Neury
Monthey: Fellay G.

Perfectionnement de la conduite

PRIX DU COURS **Fr. 60.–**

Jeunes conducteurs

Profitez!
50.– de réduction SKS
30.– pour les autres

Tous les deux jeudis de 8 h à 11 h
Inscriptions de 8 h à 11 h 30
au
(027) 22 47 07

Prochain cours le 19.10.1989

Délai d'inscription: 1 semaine avant le cours

Pour étudiants: mercredi après midi

VÉHICULES AUTOMOBILES

GARAGE DE MONTHEY (VW Audi)
Tél. (025) 71 73 13
Agence officielle
Route de Collombey

Audi 90 Quattro	84-85	46 400 km
Audi 80 CD TD	1985	48 000 km
Audi 80 Quattro	1984	82 000 km
Golf Syncro	86-87	40 600 km
Audi coupé Quattro 136 CV	1987	16 140 km
Seat Ronda 1,2, 5 p.	1985	49 000 km
Alfa 33 4×4 break	1985	68 000 km

Expertisées + garanties.
Crédit + leasing.
Service de vente ouvert le samedi matin.
Valmaggia Roger + Marchetti Jean-Charles
Audi+VW = qualité.
36-549822

GARAGE DU NORD SA
Tél. (027) 22 34 13 - Avenue Ritz, Sion

OCCASIONS garantie «OR»
Au choix 50 voitures expertisées

Audi GT	44 500 km	14 300.–
Renault 5 Tonic	20 000 km	10 800.–
Daihatsu Rocky	17 000 km	20 900.–
Mercedes 250	10 600 km	11 000.–
Alfa 33 1,5 l	46 000 km	9 800.–
Renault 21 TXE	40 000 km	17 000.–
Audi 100 Quattro	117 000 km	18 000.–
Renault 25 GTX aut.	42 000 km	20 900.–
Renault 25 GTX	50 000 km	21 000.–
Renault 25 V6	47 000 km	24 300.–
Alfa 4×4	65 000 km	12 900.–
Renault 18 Br 4×4	72 000 km	7 900.–
Saab 9000i	40 000 km	29 000.–
Mitsubishi Lancer	48 000 km	10 200.–

VENTE **RENAULT** VENTE

Bruttin Bernard, Sion (027) 22 50 16
Portela Manuel, Savièse (027) 25 22 81
Savioz Michel, St-Léonard (027) 31 18 53
36-549882

Cherche à acheter à Savièse

grange à transformer

Tél. (027) 25 36 05, de 12 à 13 heures ou dès 18 heures.
036-084556

Crédit express

Prêt comptant argent liquide leasing.

Michel Baillifard, Gottefrey, 1907 Saxon. Tél. (026) 44 34 20.
036-401166

Jeune fille portugaise

20 ans, avec permis jusqu'au 15 décembre, cherche **n'importe quel travail** dès le 15 mars 1990.

Tél. (027) 22 77 07.
036-305044

Laboratoire dentaire cherche

apprenti(e)

entrée immédiate.

Tél. (025) 71 31 39.

ATOUT CŒUR

Je suis une femme autonome, sensible, compréhensive, mais dans mes moments de solitude, j'espère rencontrer un être digne d'être aimé.
Si tu es seul, j'existe pour toi.

Tél. (027) 55 56 14
(de 8 h. à 14 h. ou év. le soir de 18 h. à 20 h.)
Case postale 681 - 3960 Sierre

Réflexologie
Prochain cours ouvert à tous
Fin octobre 1989
Renseignements:
(025) 81 34 04, h de bureau
(025) 81 35 19, entre 20-21 h
36-101227

HAZYLAND MONTREUX
Du 1er au 15 oct. 1989
THE COINS
L'orchestre qui vous émerveillera par son show
Ouvert tous les soirs de 21 h 30 à 4 h
Tél. (021) 963 56 46
AU PAVILLON
bar dancing-club

OFFRES ET DEMANDES D'EMPLOIS

Verbier
Cherchons pour saison d'hiver
vendeuse
Bonne connaissance de l'anglais indispensable. Possibilité de logement par nos soins.
Faire offre avec référence et photo:
Bijouterie Rosalp
Horlogerie-lunetterie-optique
1936 Verbier.
036-091234

ENSEIGNEMENT

UNE GRANDE ECOLE POUR UN GRAND AVENIR

MATURITE FEDERALE
Types A - B - C - D - E
Rentrée: 16 octobre 1989

- Préparation en 2 ans ou moins, selon état des connaissances.
- Entrée immédiate possible en tout temps.
- Cours de rattrapage.
- Evaluation et conseils sans engagement.
- Avantage unique à Lémania : cours du soir gratuit pour les élèves du jour.

AUSSI EN INTERNAT
CH. DE PREVILLE 3
1001 LAUSANNE

Tél. 021/20 15 01
Fax 021/312 67 00

Ecole Lémania Lausanne

Pizzaiolo

avec pratique, cherche

place

à Sion ou environs.

Tél. (027) 23 43 66.
036-305042

Jeune fille, 20 ans, diplôme ESC-Martigny

cherche travail

réception, secrétariat dans hôtel, station pour hiver 1989-1990. Bonnes connaissances, parlé et écrit de l'allemand, anglais et espagnol.

Tél. (026) 46 12 00.
036-401195

Abonnez-vous dès ce jour au Nouvelliste et Feuille d'Avis du Valais

Nous vous offrons:
– le premier mois gratuit
– une annonce gratuite dans le marché du mardi, deux lignes.

Le soussigné souscrit à un abonnement dès ce jour et jusqu'au 31 décembre 1990.

L'abonnement se renouvelle tacitement, sauf révocation écrite un mois avant l'échéance

Nom: .....
Prénom: .....
Adresse: .....
NPA/Localité: .....
Date: ..... Signature: .....

Ce coupon est à détacher et à retourner à l'administration du Nouvelliste et FAV, rue de l'Industrie 13, 1951 Sion.

Football

Situation dans le Chablais

Les mauvaises conditions atmosphériques de ce dernier week-end ont, en partie, faussé la huitième journée du championnat vaudois des séries inférieures. Si en deuxième ligue, tout s'est déroulé normalement, il n'en a pas été de même dans les catégories suivantes avec de nombreux renvois.

Deuxième ligue

Rolle collectionne les défaites et au terme de cette huitième journée compte un nombre égal de contre-performances. Le CS La Tour-de-Peilz est également en très mauvaise posture et se trouve détaché. En déplacement à Aubonne, Roche arracha le partage des points mais cette formation doit son demi-succès aux excellentes performances de son gardien Darbellay qui imposa sa manière avec brio. Bex 85 a été moins heureux et présenta un jeu beaucoup trop lent pour surprendre le leader, Gland.

Résultats

CS La Tour - Jorat-Mézières	1-4
Italia Morges - Pully	1-0
Echichens - Concordial F. 2	0-1
Aubonne - Roche	3-3
Gland - Bex 85	4-1
Lutry - Rolle	6-1

Classement

1.	Gland	8	7	0	1	14
2.	Jorat-Mézières	8	6	1	1	13
3.	Pully	8	5	2	1	12
4.	Italia Morges	8	3	4	1	10
5.	Lutry	8	3	3	2	9
6.	Bex 85	8	2	4	2	8
7.	Aubonne	8	2	4	2	8
8.	Roche	8	1	5	2	7
9.	Concordia Folgore	8	3	1	4	7
10.	Echichens	8	3	0	5	6
11.	CS La Tour	8	0	2	6	2
12.	Rolle	8	0	0	8	0

Troisième ligue

Trois rencontres reportées alors que le match Centro Gallego - Pontaise Vevey a été interrompu à la 75e minute par le directeur de jeu. Ce dernier accorda un penalty, bien sévère, aux Espagnols lausannois mais très vive réaction du joueur veveysan responsable de la faute. Il décrocha un coup de poing à l'arbitre qui siffla immédiatement la fin de cette partie et il regagna ses vestiaires sous la protection des joueurs lausannois. Un état d'esprit déplorable du boxeur que nous n'espérons plus revoir sur une pelouse de football.

Un classement légèrement boîteux, mais Yvorne conserve son premier rang, et à l'autre extrémité du classement, Espagnols Montreux et Villeneuve se partagent la dernière place.

Résultats

ES Malley 2 - Rapid Montreux	0-5
Jorat-Mézières 2 - Montreux 2	2-1
Centro Gallego - Pontaise Vevey	interrompu

Classement

1.	Yvorne	7	5	2	0	12
2.	Saint-Légier	7	5	1	1	11
3.	Rapid Montreux	8	5	1	2	11
4.	Polisportiva	7	4	2	1	10
5.	Pontaise	7	3	1	3	7
6.	Centro Gallego	7	3	1	3	7
7.	Bex 85 2	7	2	2	3	6
8.	ES Mallex 2	8	3	0	5	6
9.	Montreux 2	8	1	4	3	6
10.	Jorat-Mézières 2	8	2	2	4	6
11.	Espagnols Mtrx	7	0	3	4	3
12.	Villeneuve	7	1	1	5	3

Quatrième ligue

Groupe 7: Slavia Lausanne - Roche 2 4-1; Yvorne 2 - Savigny 2-0; Collonges - Atlantic Vevey 0-1.

Groupe 8: Saint-Prex 1B - Saint-Légier 2 2-3; CS La Tour-de-Peilz 2 - Montreux 3 5-2; Leysin - Prilly 2 3-3.

Cinquième ligue

Groupe 3: Vevey 2 - Espagnols Vevey 1-1; Saint-Légier 3 - Espagnols Lausanne 3 1-5; Chile 3B - CS La Tour-de-Peilz 3 3-8; Espagnols Montreux 2 - Cité Lausanne 4-4.

Groupe 8: Yvorne 3 - Saint-Sulpice 3 1-0; Napoli Vevey - Bussigny 3 6-4; Polisportiva Vevey 2 - Savigny 2 7-1.

Prochaine journée

Deuxième ligue: Rolle - CS La Tour-de-Peilz; Bex 85 - Lutry; Roche - Gland; Concordia Folgore - Aubonne; Pully - Echichens; Jorat-Mézières - Italia Morges.

Troisième ligue: Montreux 2 -Espagnols Montreux; Rapid Montreux - Jorat-Mézières 2; Pontaise Vevey - ES Malley 2; Saint-Légier - Centro Gallego; Polisportiva Vevey - Bex 85 2; Villeneuve - Yvorne.

Quatrième ligue: Ollon - Centro Gallego 2; Atlantic Vevey - Aigle 2; Roche 2 - Yvorne 2; Villeneuve 2 - Slavia Lausanne; Puidoux-Chexbres 2 - La Sallaz 2; Montreux 3 - Leysin; Saint-Légier 2 - CS La Tour-de-Peilz 2.

Cinquième ligue: CS La Tour-de-Peilz 3 - Espagnols Montreux 2; Le Cazard Lausanne - Saint-Légier 3; Espagnols Vevey - La Sallaz 3; Pugliese 2 - Vevey 2; SS PTT Lausanne - Yvorne 3; Ollon 2 - Concordia Folgore 3; Pully 3 - Bex 85 3; Bussigny 3 - Polisportiva Vevey 2; Saint-Sulpuce 2 - Napoli Vevey.

Volleyball: le championnat suisse de LNA 1989-1990

Messieurs: Leysin et les autres!

Les années passent et Leysin paraît toujours aussi intouchable dans le championnat masculin de LNA. Nul besoin d'être grand devin pour penser que les Vaudois vont décrocher, en mars prochain, leur sixième titre national consécutif. L'apparition des play-offs lors de la seconde phase du championnat, en lieu et place du tour final, ne devrait guère modifier les données.

Leysin. *La marche triomphale se poursuivra-t-elle cette saison encore?* ASL

Les saisons passées ont en effet clairement démontré que si Leysin pouvait accuser l'un ou l'autre couac en cours de saison, il apparaît bien improbable qu'il puisse être battu à trois reprises dans un laps de temps très réduit (les play-offs se disputant en effet selon le système du «best of five»).

Si le formidable Canadien Terry Danyluk, élu «volleyeur de l'année» au printemps 1989, reste fidèle à l'équipe vaudoise, de même que le passeur américano-suisse Jay Anderson, l'Américain Lane Peterson rentre au pays, remplacé par son compatriote Steve Friedman, qui défendait les couleurs du relégué Colombier l'an dernier. L'équipe est plus avancée que jamais dans sa préparation. Après un camp d'entraînement de trois semaines au Canada, elle a accumulé les rencontres et les tournois de préparation. Le premier objectif de Georges De Jong, dans le temps, est la coupe d'Europe et la rencontre face aux Grecs d'Olympiakos Le Pirée. Puis viendra la défense du titre et de la coupe de Suisse.

Les trois régions représentées

Un nouveau venu se mêlera à la lutte pour les places d'honneur, lesquelles devraient encore concerner le CS Chênois, le Lausanne UC et Jona. Il s'agit de Lugano, premier représentant tessinois à ce niveau et qui, malgré son étiquette de néo-promu, devrait animer le haut du tableau. La présence dans ses rangs d'un excellent passeur bulgare devrait constituer l'une des attractions du championnat. Vice-champion la saison dernière, Chênois pourrait tirer bénéfice des play-offs. Parfois brillants mais inconstants, les Genevois restent toutefois prudents quant aux pronostics. Deux (principaux) départs pour une seule arrivée: l'Américain Welch et Tomasetti, pour l'ancien international français Jean-Louis Miguet.

A Lausanne, le LUC, dans l'impossibilité financière d'engager un très fort joueur, se tourne vers les jeunes du club. Les Lausannois n'aligneront ainsi qu'un seul étranger, le passeur algérien Zerika, le Chinois Lai Zhao Yong ayant quitté la Suisse. Une arrivée de taille tout de même, dans les deux sens du terme, avec Charly Liebherr (205 cm). Quant à Jona, avec les arrivées du Yougoslave Omeragic et du Français Matthieu, il sera à nouveau le meilleur représentant de LNA. Côté relégation, la situation est moins claire que pour le titre. Köniz, Uni Bâle et Sursee sont tous concernés. Les Bâlois semblent les plus menacés, alors que les Lucernois, qui espéraient ne pas être trop inquiétés, doivent revoir leurs ambitions, à la baisse après l'accident de Daniel Kohler.

Dames: le retour d'Uni Bâle

Après une année de partielle éclipse (avec tout de même un deuxième rang final), Uni Bâle devrait se retrouver au tout premier plan cette saison, avec les arrivées de Silvia Meier, peut-être la meilleure joueuse suisse du pays, et de l'Américaine Deitre Collins, et malgré le départ de Béatrice Jäggi, capitaine de l'équipe nationale. L'exemple bâlois en matière de préparation semble avoir été suivi par les autres clubs. La plupart ont en effet sensiblement augmenté le nombre d'heures consacrées à l'entraînement. Montana Lucerne n'entend bien sûr pas lâcher son titre, et la coupe de Suisse, facilement. L'espoir helvétique Donja Timmer ainsi que l'Américaine Mélanie Jones ont rejoint les rangs du champion. Quant à BTV Lucerne, il pourra compter sur la présence de l'internationale tchécoslovaque Jana Horąnska.

Au niveau des transferts, le fait marquant concerne Genève Elite avc l'arrivée de la passeuse chinoise Yang Xilan, 28 ans. L'ancienne internationale débarque en Suisse avec un palmarès des plus conséquents – championne olympique en 1984 à Los Angeles, troisième en 1988 à Séoul, championne du monde en 1982 à Lima et en 1986 à Prague. Sa seule présence, au poste d'entraîneur-joueuse, ne suffira bien entendu pas à faire de la meilleure équipe romande (qui a tout de même perdu Mireille Vergé-Depré) un candidat au titre. Du moins pas cette saison. Mais il sera intéressant de voir ce qu'une telle joueuse peut apporter au volleyball helvétique. Sans doute beaucoup.

Comme l'an dernier, le tour de relégation se jouera en matches aller et retour, après division des points au terme du tour qualificatif. L'équipe qui terminera au dernier rang sera directement reléguée, alors que l'avant-dernière disputera un barrage face au deuxième de LNB (système identique chez les messieurs). Les plus menacés sont le LUC et Fribourg. L'an dernier, les Lausannoises ont évité la chute au tout dernier moment. Ne comptant aucune joueuse étrangère, le cadre du LUC paraît en outre assez étroit cette saison. Quant au néo-promu Fribourg, l'inexpérience et la totale absence de renforts constituent un handicap.

La formule

Pour la première fois, le champion national sera désigné au terme des play-offs, et non plus d'un tour final. L'importance d'un bon classement à l'issue du tour de qualification (matches aller et retour) n'échappe à personne. En effet, le premier affrontera alors le quatrième, le deuxième rencontrant le troisième, selon la formule du «best of five». La première équipe qui comptabilisera trois victoires sera qualifiée, les deux vainqueurs s'affrontant alors pour le titre, les deux vaincus pour la médaille de bronze, selon la même formule. Le meilleur rang donnera l'avantage du terrain pour le premier match, puis pour le match décisif si le score est de deux victoires à 0 ou 2-2. Sans compter que les rencontres «impaires», donc à domicile, se joueront le samedi. Un élément intéressant s'agissant du soutien du public.

Calendrier du VBC Leysin

Samedi 14 octobre
VBC Leysin - Uni Bâle
Vendredi 20 octobre
Sursee -Leysin
Samedi 28 octobre
Leysin - Jona
Mercredi 1er novembre
Lugano - Leysin
Mercredi 8 novembre
Luc -Leysin
Samedi 18 novembre
Leysin - Köniz
Samedi 25 novembre
Chênois - Leysin
Samedi 2 décembre
Uni Bâle - Leysin
Samedi 9 décembre
Leysin - Sursee
Samedi 16 décembre
Jona - Leysin
Dimanche 17 décembre
Leysin - Lugano
Samedi 13 janvier 1990
Leysin - Luc
Samedi 20 janvier
Köniz - Leysin
Samedi 27 janvier
Leysin - Chênois

Rugby: championnat de ligue B

La Chaux-de-Fonds - Monthey: 68 à 0

« LA CLAQUE »

Eh oui! Une claque qui met peut-être la pendule à l'heure, car le RC Monthey s'est déplacé à quatorze éléments, vaillants et courageux. C'est tout ce que pouvaient faire ces quatorze hommes face à une équipe complète et très motivée.

Vaillants et courageux pendant 27 minutes (0-0), puis les vagues adverses ont déferlé en balayant presque tout sur leur passage. La première ligne montheysanne a eu un comportement stoïque, mais trop c'est trop. Les lignes arrière ont été débordées car elles ne pouvaient tenir 2×40 minutes en jouant en attaque et en défense simultanément (24-0 à la mi-temps).

Pour ces quatorze hommes, ce match est à oublier car c'est navrant de constater que ceux qu'ils croyaient des copains se sont défilés en prétextant «des impondérables». Et pourtant, en début de championnat, ils ont reçu le clendrier dans son intégralité.

Ces absents, par leur manque de sérieux, ne pourront, eux, oublier cette rencontre car ils sont les artificiers du résultat, tant sur le score que sur le moral de l'équipe. Gageons que ce qui est écrit plus haut soit retenu par ces absents, non excusés.

Les présents sur la pelouse doivent être fiers de leur performance, et encore plus motivés. La preuve en est que la grande majorité de ces gaillards se rendront dimanche 15 octobre, à Genève-,pour participer au tournoi interrégions FSR organisé par l'association genevoise. Ce jour-là, la commission technique sera présente au grand complet dans le but précis de repérer les éléments susceptibles de faire partie des équipes nationales (juniors, moins de 23 ans et seniors nationaux). Et les Montheysans y feront certainement bonne figure, dans l'attente de la prochaine rencontre du 21 octobre, à Monthey, contre Albaladejo, à 15 heures, sur le terrain des Ilettes.

Composition de l'équipe

Avants: Ch. Schläfli, G. Heuberger, M. Carruzzo, E. Cartagena, F. Brülhart, P. Dervey, G. Richard. **Demi de mêlée:** Ph. Salamolard. **Trois quarts:** A Meuwly, Y. Scesa, A. Bornet, Ch. Detorrenté, F. Guenzi, P. Doutaz.

Arbitre de la rencontre: J.-M. Seletto de Bâle.

N.M.S.

Tennis: les tournois à l'étranger

● **SYDNEY (376000 dollars). – Simple messieurs, premier tour:** Christian Saceanu (RFA) bat Simon Youl (Aus) 6-2 6-4. Niklas Kroon (Su) bat John Fitzgerald (Aus/4) 6-3 3-6 6-4. Carl-Uwe Steeb (RFA/3) bat Todd Woodbridge (Aus) 6-1 6-4. Mark Woodforde (Aus) bat Shane Barr (Aus) 6-2 7-6 (9-7).

● **TOULOUSE (300000 dollars) Simple messieurs, premier tour:** Christian Bergström (Su) bat Michiel Schapers (Ho) 6-1 6-4. Andrew Castle (GB) bat Jonathan Carter (EU) 2-6 6-2 6-4. Martin Laurendeau (Ca) bat Michael Tauson (Da) 7-6 (7-3) 7-5. Andrei Chesnokov (URSS/3) bat Nicolas Pereira (Ven) 6-4 6-3. José Francisco Altur (Esp) bat Andrei Vysand (URSS) 6-3 6-3.

● **FILDERSADT (250000 dollars). – Simple dames, premier tour:** Monica Seles (You) bat Brenda Schultz (Ho) 4-6 6-3 6-4. Pascale Etchemendy (Fr) bat Christina Singer (RFA) 6-4 6-2. Catherine Tanvier (Fr) bat Eva Pfaff (RFA) 6-0 6-4. Beatrice Fernandez (EU) bat Ann Hendriksson (EU) 6-3 6-3. Wiltrud Probst (RFA) bat Silke Frankl (RFA) 6-0 6-3. Dianne van Rensburg (AS) bat Steffi Menning (RFA) 6-4 7-6. Emmanuelle Derly (Fr) bat Alexia Dechaume (Fr) 6-1 6-3.

Escrime

Avalanche de champions à La Chaux-de-Fonds

Plus de soixante escrimeurs et escrimeuses dont six champions du monde et huit champions olympiques croiseront le fer dans les montagnes neuchâteloises, les samedi 14 et dimanche 15 octobre: du jamais vu en Suisse, et à La Chaux-de-Fonds! Des champions venus de la RFA, de France, d'Italie, de Pologne, de Hongrie et, en première suisse, d'URSS, disputeront trois épreuvres par équipes, les plus importantes de la planète en dehors des championnats du monde et des Jeux olympiques.

Il s'agit du tournoi des sept nations à l'épée (4e édition), du Challenge «Le Corbusier» au fleuret masculin (2e édition) et du Trophée Nicolas au fleuret féminin (2e édition).

Les Suisses s'aligneront dans les trois compétitions: Kuhn, Pfefferlé, Jaquet à l'épée; Troiani, Widmer, Stiefel Scarpellini au fleuret masculin; Weder Piros Bürki, Alberti au fleuret féminin.

La finale du fleuret féminin se disputera le samedi à 17 h 30, celle du fleuret masculin le dimanche à 11 heures, et enfin, la finale à l'épée, à 15 heures.

Tir

19e championnat romand des jeunes tireurs à Delémont

Valais: deux médailles de bronze Quatre dans les douze meilleurs

Le grand rendez-vous des meilleurs jeunes tireurs de Suisse romande a eu lieu ce dernier dimanche au stand de Delémont.

Le temps humide et capricieux n'a pas favorisé les résultats d'ensemble, puisque le vainqueur, Fribourg, avec ses 453 points se trouve à 23 points du record de l'épreuve toujours détenu par notre canton.

Cette journée romande, parfaitement organisée par Pierre Seuret et ses proches collaborateurs, a permis de constater une fois de plus l'esprit positif d'une jeunesse aux qualités remarquables.

Le tir lui-même, effectué sur des installations conventionnelles, a probalement joué de mauvais tours aux habitués des nouveaux stands électroniques, car certains, il faut bien le reconnaître, n'ont plus l'appréciation suffisante du marquage manuel.

Si le résultat obtenu par nos jeunes Valaisans est bon, il ne reste pas moins vrai que leur capacité réelle se situe bien au-dessus de la prestation enregistrée.

Pourtant, le fait de trouver quatre Valaisans en finale, sur douze jeunes qualifiés, démontre bien la qualité d'ensemble d'une jeunesse préparée avec soin et soutenue comme il se doit par des moniteurs compétents.

Avec ce troisième rang, le Valais n'a pas démérité, bien au contraire! Il reste en tête des podiums obtenus à ce jour dans ce championnat romand de tir.

Classement des cantons: 1. Fribourg, 453 points; 2. Vaud, 450; **3. Valais, 446;** 4. Jura, 444; 5. Neuchâtel, 442; 6. Genève, 434.

Classement individuel des douze meilleurs Romands à l'addition des deux passes de tir: 1. Raphaël Burki (JU), 103 points; 2. Patrick Rod (VD), 102; **3. Christophe Stoffel (VS), 100; 4. Stéphane Bayard (VS), 100;** 5. Philippe Rossel (FR), 100; 6. Alain Bonjour (VD), 100; 7. Stéphane Boulenaz (VD), 97; 8. Didier Dupertuis (VD), 97; 9. Yves Sebastiani (FR), 96; 10. **Bernhard Salzgeber (VS), 95;** 11. Laurent Bocherens (NE), 94; **12. Yvan Granger (VS), 89.**

Résultats des Valaisans à la première passe: Bernhard Salzgeber, 48 points; Christophe Stoffel et Stéphane Bayard, 47; Yvan Granger, 46; Fabrice Wehrli, 45; Stéphane Morard et Jacques Zufferey, 44; Mathias Rieder, 43; Alexandre Heynen, Roman Schmid et Daniel Pfaffen, 41; Heino Stoffel, 40.

François Bétrisey
chef cantonal jeunes tireurs

HOCKEY-CLUB SION – SAISON 1989- 1990

Voilà une nouvelle saison qui commence! Le HC Sion, malgré ses difficultés pour trouver des heures de glace, est un club qui pense à sa première équipe, mais aussi aux jeunes. La quantité et la qualité de notre mouvement jeunesse nous laissent espérer un avenir plein de promesse. Pour l'heure, voici la présentation de «VOTRE» club, dont nous espérons tous qu'il portera haut les couleurs de notre ville.

Spectateurs supporters, venez nombreux encourager nos équipes, dès aujourd'hui, car le HC Sion a besoin de vous.

Jean-Pierre Bonvin, président

Première équipe

Bonne préparation pour ambition raisonnable

A un peu plus de deux semaines avant le championnat qui débutera le 28 octobre prochain à Leysin, l'entraîneur Raphy Debons a bien voulu répondre à quelques questions.

– *La période de préparation a-t-elle été satisfaisante?*

– Oui, dans son ensemble. Dès le mois de mai les séances de mise en condition physique ont été bien fréquentées. De mi-août à fin septembre, à raison de deux fois par semaine, préparation sur glace à Verbier et camp d'entraînement à Monthey. Toute mon équipe tient à remercier le comité du club pour le gros effort financier consenti.

– *Vous avez disputé des matches d'entraînement?*

– Six à ce jour, dont trois contre des équipes de première ligue. Les résultats, intéressants au demeurant, ne sont pas le but essentiel. Ils m'ont toutefois permis de constater que l'équipe était en progression. Les nouveaux joueurs se sont bien intégrés, le plaisir de jouer était manifeste et j'y attache de l'importance.

– *Parlez-nous un peu de votre équipe?*

– Elle va bien, merci pour elle! Thomas Lenz a été élu capitaine par ses coéquipiers. Ce choix est très judicieux. Je ne veux pas oublier, et cela aussi au nom de mes joueurs, ceux qui constituent leur proche environnement, le chef d'équipe Marcel Brunner attentif à tout, les indispensables et compétents soigneurs André et Christophe Jacquier et bien entendu Philippe Hediger qui ne ménage ni son temps ni son dévouement pour que matériel et équipements soient impeccables.

– *Et la saison qui vient?*

– Tout simplement, une ambition raisonnable: la ferme volonté de faire encore mieux que la saison passée. J'espère pouvoir jouer avec trois «blocs» complets.

– *Des souhaits?*

– Etre soutenu et encouragé à l'Ancien-Stand par tous les amis et supporters du HC Sion car mon équipe a besoin d'eux, croyez-moi!... Ne pas avoir à déplorer trop de forfaits pour blessure durant la compétition car elle sera dure.

Contingent

de la première équipe du HC Sion

Gardiens

Jean-Paul Melly	1959
Patrick Truffer	1967
Jacques Massy	1966

Défenseurs

Thomas Lenz (capitaine)	1965
Alain Héritier	1958
Stéphane Python	1968
Georgy Praplan*	1961
Martin Rotzer*	1963
Berta Moreno*	1968
Quentin Ladetto (junior)	1972

Attaquants

Bernard Lüthi	1955
Jean-Bernard Debons*	1953
Patrice Ravera*	1965
Martial Solioz	1964
Mario Rossi	1963
Alain Romailler	1963
David Micheloud (junior)	1971
Pierre-Yves Debons (junior)	1970
Dominique Soffredini*	1965
Ottavio Soffredini*	1959
Raphy Debons	1955

* = nouveau joueur

Juniors

Une équipe pour demain

Les juniors sédunois bousculeront-ils bientôt les piliers de la première équipe?

Laissons-la d'abord monter en première ligue, puis les jeunes loups viendront.

Discrètement, sans crier gare, quinze adolescents dissimulent leur intention que seules la somme de travail et la soif d'apprendre peuvent trahir.

Pour assurer une préparation physique convenable, nos jeunes se sont astreints à plus de cinquante séances d'entraînement durant la période d'été.

Le nouveau comité du club n'a pas hésité à consentir un gros effort financier pour garantir la formation de la relève. Nos jeunes joueurs bénéficièrent d'une pratique hebdomadaire sur la glace à Verbier, dès le 20 août. Enfin, deux camps de deux jours à Yverdon ponctuèrent la phase de préparation.

Malgré cet énorme travail foncier, il ne faut pas rêver.

Les juniors du HC Sion visent naturellement le succès, mais pas à n'importe quel prix. Au cours de cette saison, ils ambitionnent de poursuivre leur formation, d'acquérir les fondamentaux du jeu le plus rapide du monde.

A force de travail, de courage et de créativité, le succès viendra.

Au seuil de ce championnat, les juniors sédunois lancent un appel: «Jeune équipe sympa cherche appui et soutien auprès de tous les sportifs de Sion et des environs. Ambiance et spectacle assurés à la patinoire de l'Ancien-Stand. Venez nombreux encourager des sportifs au cœur gros comme ça!»

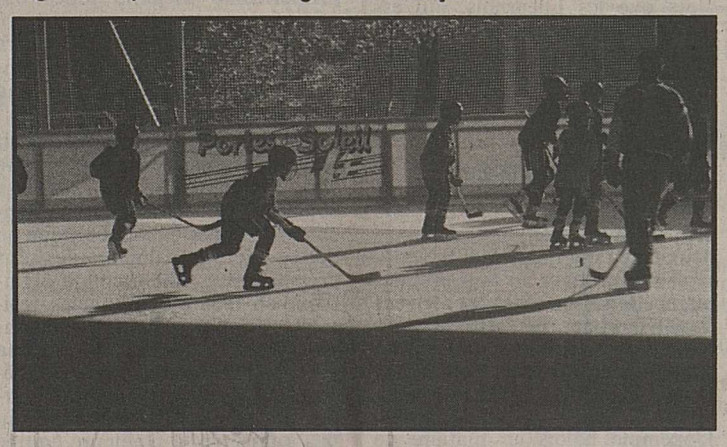

Vétérans

La colonne vertébrale du club

Le plus jeune a 30 ans, le plus mûr fêtera prochainement ses 50 ans, la majorité a la quarantaine, mais, qui sont-ils?

C'est tout simplement les vétérans du Hockey-Club Sion.

Plusieurs d'entre eux ont eu la joie de jouer à la belle époque de Roger Guay, le célèbre et sympathique Canadien, toujours présent dans la mémoire des «anciens» que nous sommes.

Pour cette équipe de copains, c'est l'amitié qui compte. Le sport est le fil conducteur, la motivation commune de se retrouver chaque semaine pour un match disputé dans un esprit des plus fair-play.

S'ils sont enviés de beaucoup pour leurs sorties annuelles, des voyages avec des matches au Canada, Etats-Unis, Angleterre, Hollande, France, et bientôt en Afrique, ils sont aussi la colonne vertébrale du club. On les trouve partout, au comité, comme chef du matériel, ou comme entraîneur, coach, au service des hockeyeurs sédunois du mouvement jeunesse.

Pour eux, le hockey est le meilleur moyen de rester jeune de corps et surtout d'esprit. Si le résultat n'est plus le but principal, le plus important est de se faire plaisir en souffrant physiquement sur une surface de glace qu'ils aimeraient se voir couvrir au plus vite. Chose promise, chose due depuis le temps où ils étaient encore de braves petits juniors.

Hockey-Cœur Sion

pour Hockey-Club Sion

Sous le nom de Hockey-Cœur Sion est en voie de se créer une association de personnes physiques et morales. Elles aiment le hockey sur glace et elles se sont données pour but de le promouvoir et de le soutenir en procurant au HC Sion des moyens financiers complémentaires aux propres ressources du club.

Un comité d'initiative s'est constitué au mois de juin passé. Il s'est mis immédiatement au travail sous la présidence de Mme Brigitte Truffer-Summermatter. En font également partie, MM. Grégoire Comina, vice-président; Jean-Daniel Uldry, secrétaire; Eric Rossier, caissier; Me René Hildbrand, membre-adjoint.

C'est à l'image de ce qui se fait à Sion pour le football, à Sierre et Martigny pour le hockey sur glace que Hockey-Cœur Sion se donne pour tâche d'intéresser à son action des supporters très efficaces pour le club qui lui est cher et avec lequel il travaille déjà en étroite collaboration.

L'occasion lui étant offerte, Hockey-Cœur Sion invite toutes les personnes prêtes à soutenir le HC Sion qui le mérite, à participer à l'assemblée générale constitutive de l'association. Elle se tiendra le mardi 17 octobre prochain, à 20 heures, au Prado, salle de conférence du premier étage, place du Midi 29, à Sion.

Hockey sur glace

dès 5 ans

C'est en effet la possibilité que donne le «Mouvement-Jeunesse» du HC Sion (MJ) aux jeunes sportifs. Vous conviendrez que l'offre est intéressante.

Pourquoi? Tout d'abord les enfants sont initiés dès la base à pratiquer un sport attrayant, viril, dans l'ambiance super-sympa des diverses équipes du MJ.

Pourquoi? Ensuite, ils peuvent participer à des camps d'entraînement sur glace comme celui qui vient de se dérouler à Champéry.

Parlons-en un peu de ce camp de Champéry...

Il fut une complète réussite. Jugez plutôt! Les jeunes hockeyeurs, encadrés par dix entraîneurs aussi compétents que dévoués, profitèrent durant trois jours, des conditions idéales offertes par le centre sportif de Champéry, avec sa patinoire et sa piscine couvertes. L'accueil des Champérolains fut tout simplement chaleureux, c'est tout dire. Dans l'histoire, il ne faut absolument pas oublié les parents. Grâce à eux, l'intendance a parfaitement fonctionné. Bref, pour tous, des souvenirs inoubliables.

La compétition

Elle se prépare bien entendu par les camps et les entraînements à la patinoire de Sion. Ils ont lieu deux fois par semaine. Les équipes du MJ participent aux divers championnats de leurs catégories respectives. Un match par semaine en général.

Qui peut vous renseigner?

La responsable du MJ, Mme Jo Savary est à contacter par téléphone (N° (027) 22 86 10). Elle est à votre entière disposition pour vous faire encore mieux connaître le «Mouvement Jeunesse» du HC Sion, son organisation et tous les avantages qu'il est en mesure de procurer aux jeunes sportifs de Sion et des environs.

Les responsables

Comité

Jean-Pierre Bonvin, président
Charles-Henry Penon, secr.
Jean-Marc Sermier, trésorier
Jo Savary, responsable MJ
Patrick Girardin, supp.
Jean-Daniel Pralong et
Serge Héritier, publicité
Jean-Pierre Berthouzoz, prom.

Commission technique ad hoc

Jean-Pierre Bonvin
Jo Savary
Raphy Debons
Denis Métrailler

Arbitres

Jean-Michel Constantin
Christophe Constantin
Claude-Roland Müller
Bernard Schöpfer

Organisation des matches

Philippe Hediger, responsable
René Lorétan, chronom.
Patrick Schöpfer, chronom.
Albert Gillioz, chronom.
Patrick Girardin, chronom.

Première équipe

Raphy Debons, entraîneur
Marcel Brunner, chef d'équipe
André et Christophe
Jacquier, soigneurs
Philippe Hediger, garde-matériel

Juniors

Denis Métrailler, entraîneur
Grégoire Mouthon, aide-entr.
Joseph Zumstein, aide-entr.
Patrick Girardin, chef d'équipe
Philippe Hediger, garde-matériel

Mouvement jeunesse

Jo Savary, responsable
Charles-Albert Spiess, trésorier

Minis (12 à 13 ans)

Francis Schroeter, entraîneur
Erick Schweighauser, aide-entr.

Moskitos (10 à 11 ans)

Eric Senggen, entraîneur
Charles-Albert Spiess, aide-entr.
Pierre Zbinden, aide-entraîneur
Jean-José Casal, manager

Piccolos (5 à 9 ans)

Walter Bucher, entraîneur
Jean-Claude Sarbach, aide-entr.
Willy Lerjen, aide-entraîneur
Bernard Ruff, aide-entraîneur
Stéphane Python, aide-entr.

Gardiens

Patrick Truffer, entraîneur
Jean-Paul Melly, entraîneur

Vétérans

Jean-Michel Constantin, prés.
Emmanuel Grand, trésorier
Pierre Andrey, org. matches

Les parrains du HC Sion

Adia Interim S.A.
«Nouvelliste et Feuille d'Avis du Valais»
Avenir - Assurances
Brasserie valaisanne
Chez Bischoff
Decarte-Meubles
Jean-Marc Follonier
Placette Sion
Rhône - Tour
Valduvet
Varone +
Bonvin Imprimerie
Vita - Assurances

Points de vente des cartes de supporters à Sion

Bar La Chott, Dixence 25
Café Chez Bischoff, Chandoline 2
Café au 13 Novembre, place de la Planta
Sprint-Copy, avenue de la Gare 34

Ce soir, 20 h 15, à la patinoire de Sion

Sion - Lens

(coupe valaisanne)

Entrée libre.
Le verre de l'amitié sera offert!

JEUX

Vrai ou faux

	Vrai	Faux
1. Le 6 juin 1944, les forces alliées débarquaient sur les plages bretonnes	☐	☐
2. Une roupie est une goutte secrétée par les fosses nasales	☐	☐
3. L'Etna a enseveli trois villes proches de Naples au Ier siècle de notre ère	☐	☐
4. Les athlètes féminines lancent le poids, le disque et le javelot	☐	☐
5. Une calorie est une unité d'énergie	☐	☐
6. Le doryphore adore les feuilles de pommes de terre	☐	☐
7. «Le beau Danube bleu» est dû au talent de Richard Strauss.	☐	☐
8. Le coryza est le nom scientifique du rhume de cerveau.	☐	☐
9. Vous pouvez cueillir de la gerboise, une plante aromatique, dans le Midi	☐	☐
10. En morse SOS s'écrit --- ... ---	☐	☐
11. Salvadore Allende fut président de la République chilienne	☐	☐
12. On admire de très belles toiles impressionnistes au Musée d'Orsay à Paris	☐	☐
13. Le Gigondas figure parmi les crûs du Beaujolais	☐	☐
14. Il faut des châtaignes pour réussir une bonne polenta corse	☐	☐
15. C'est au Pays-Bas que le Rhin se jette dans l'océan Atlantique	☐	☐

Solution quelque part dans ce journal.

YANN

PHOTO

Bonne nuit! Faire une petite sieste à bicyclette, pendant que maman vaque à ses courses? Un tableau typiquement hollandais: pour une population de 14 millions d'habitants, les Pays-Bas recensent plus de 11 millions de vélos...

BD LES PIERRAFEU

BD CANDIDO

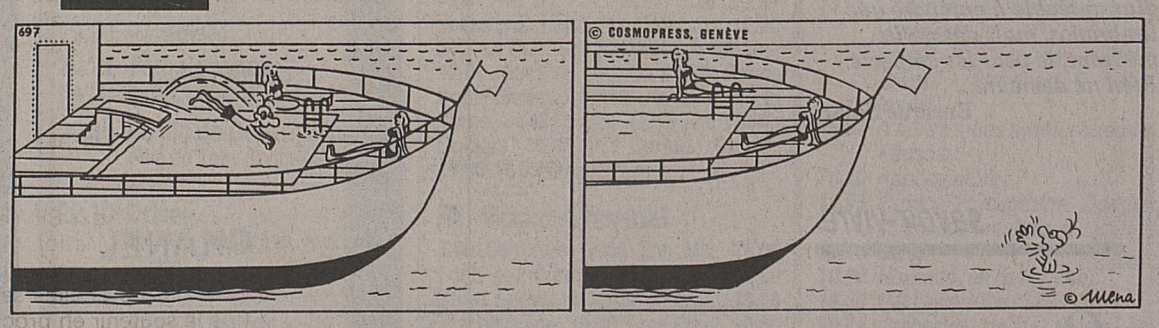

Autour d'une disco

- Chouette! La disco, c'est samedi.

- Il faudra que je t'accompagne une fois pour voir comment c'est dans cette grande salle.

- En tout cas, tu n'y entres pas avec moi. Tu y vas toute seule si tu veux.

- Ah! Mais je peux aller voir?

- Ouais!... On va te regarder (la mine qui suit est très éloquente) et se demander ce que tu fais là... vu ton âge.

- Je pourrais venir te chercher, peut-être?

- Alors, on se donne rendez-vous plus loin.... si t'as pas envie que ta bagnole ait des graffiti.

- Ah! C'est réjouissant! Si c'est aussi bien que ça, ta boum, je ne sais pas si je vais continuer à t'y laisser aller.

- Mais non, ça va, me rassure-t-il en rigolant.

- Bon, je comprends. Tu n'as pas envie qu'on me voie avec toi dans un tel lieu. Tu trouves que ce n'est pas ma place. C'est exactement ce que me racontait Hélène dernièrement. Sa fille n'avait pas été contente du tout qu'elle vienne la chercher à l'intérieur, pour une fois qu'elles n'avaient pu convenir d'un rendez-vous. Je crois comprendre que ce n'est pas vraiment la présence de votre mère qui vous gêne, mais bien le «regard» des copains, non? J'imagine aisément: «Oh, il vient avec sa mère, il est trop petit pour venir tout seul! Regarde! Sa maman vient la chercher, ouh!...» Pas facile à assumer, d'accord, mieux vaut éviter.

Alors, je l'attends à la maison. C'est bientôt l'heure de la rentrée, je perçois le bruit de l'ascenseur arrivant à notre étage. Est-ce lui? Un coup d'œil à ma montre. Suis-je idiote! Il arrivera plutôt cinq ou dix minutes après l'heure de permission, mais pas un quart d'heure avant! «Tu as beau l'attendre, me dit une copine, ce n'est pas pour ça qu'il ne lui arrivera rien.» C'est vrai, mais ce n'est pas pour cette raison que je l'attends ni pour contrôler scrupuleusement ses heures de rentrée. De ce côté-là, ça «joue»... pour l'instant. Et j'aurai probablement plus de souci quand il aura l'âge de conduire un véhicule, mais plus celui d'avoir une mère qui l'attende. Cependant, j'estime qu'à 14 ans il doit probablement être content de trouver quelqu'un à son retour: c'est plus «chaud» qu'une maison endormie et silencieuse au milieu de la nuit.

- J'ai faim et soif!

Cette fois, c'est bien lui. Alors, c'est à la cuisine qu'on se retrouve pour échanger quelques mots en beurrant des tartines. C'est très mauvais pour ma ligne... mais propice à une bonne entente!

S. D.

L'école des parents

COMMUNAUTÉ ROMANDE DES ÉCOLES DE PARENTS

58

FEUILLETON

Mais où est donc Ornicar?

Gaby Zryd-Sauthier

Editions Pillet, Martigny

Les œufs pondus au hasard, dans tous les coins! Celui que Mme Délisaz décoiffait au-dessus d'un bol manquait de jaune. Le prochain en avait deux, et pas de blanc...

Et Mme Ottocar qui s'était toujours vantée de ses recettes d'éleveuse: du grain, de l'eau fraîche, une pâtée délicate saupoudrée d'herbettes et de farine...

Avec ça, le résulat était garanti. Des œufs de poules heureuses, la santé sous coque.

Jusqu'à la révolte ouverte d'aujourd'hui, dans son pensionnat en folie.

Mme Délisaz s'assit à la cuisine pour réfléchir. Quel était ce mystère? Pourquoi ses cocottes dansaient-elles, hagardes, comme des possédées?

Une certitude étrange l'envahit: la réponse l'attendait à l'église!

– Oui. Une énorme fissure que je voulais boucher.

– On le fait à votre place?

Mme Ottocar pousse un soupir de soulagement:

– Vous voudriez bien?

– Plutôt que de rester inactifs en attendant M. Luy, on va vous faire ce travail.

– Allez-y, mes enfants, le temps passera plus vite.

La truelle, le ciment sont là. Nos trois amis se mettent à genoux près de la plinthe. Ami prend le mortier préparé, c'est un dosage d'amateur, mais il n'ose rien dire, Mme Délisaz est assez troublée comme ça.

Les rôles sont distribués de façon impérative par leur hôtesse. Roland tient un journal au-dessous de la truelle. Berthe, qui voulait saisir un balai, a reçu un torchon humide dans les mains. Elle doit éponger chaque étoile de ciment. Un peu maniaque, Mme Délisaz...

– Elle confond le maçon avec le dentiste, songe Roland. J'ai l'impression de fignoler un plombage...

Le travail est terminé quand la sonnette d'entrée retentit.

– Voilà papa! s'écrie Roland.

Il se relève, lit la stupeur dans les yeux de ses deux camarades, et reste bouche bée devant la métamorphose de l'étrange grand-mère!

Mme Ottocar ne tremble plus. Elle semble galvanisée par une raison inexplicable. D'une voix dure, sifflante, elle ordonne:

– Les mains en l'air, tous les trois. Debout contre le mur! Au moindre bruit, au moindre geste, je tire.

Son autorité soudaine a quelque chose d'inhumain. Est-ce un cas de démence subite? Ce qui est certain, c'est que le revolver est tenu d'un poing ferme, et que ce n'est pas un joujou de bazar. Les trois amis font une retraite docile, en obéissant au canon braqué sur eux.

– Pas un mot ou c'est le massacre!

Devant cette folle furieuse, chacun craint pour la vie de l'arrivant. Mieux vaut gagner du temps et ne rien brusquer.

Dehors, M. Luy s'impatiente.

– Entrez!

A peine dans les lieux, le pistolet ordonne au professeur de rejoindre les autres captifs. On ne lui a même pas demandé de s'essuyer les pieds sur la carpette.

Ahuri, les mains en l'air, il regarde son fils pour savoir à quel jeu on s'amuse.

La mine atterrée des jeunes l'avertit que ce n'est pas une comédie, mais un drame qui se déroule ici.

La voix patiente de M. Luy cherche à convaincre:

– Voyons, Madame Délisaz, vous savez qui je suis, et pourquoi je viens?

– Qui que vous soyez, vous êtes un fouineur pas très catholique. Voilà tout ce que je sais. Ornicar par-ci, Ornicar par-Là... On verra ça quand le chef sera arrivé. En attendant, au mur et pas de blagues. Au moindre mouvement, je tire dans les jambes.

Folle de rage... Elle serait bien capable...

– Et n'oubliez pas que je suis championne de tir!

Sans blague, c'est à elle, tous ces trophées sur la bibliothèque? Et les armes contre la paroi, elle s'en sert?

Le sang des prisonniers se glace. Comme dans les pires cauchemars, le personnage le plus insignifiant s'est transformé en bandit sanguinaire...

A suivre

ANTENNES

TSR 20.20

R. Despland - TSR

Dr Olivier Jallut

■ TéleScope

LE CANCER EN FACE

Symptômes, causes et traitements, la TSR aborde par la prévention médiatique.

En cette année européenne d'information sur le cancer, «TéleScope» consacre une émission spéciale à ce sujet encore tabou. Dans notre pays, cette maladie tue une personne sur quatre. Pour qu'elle ne soit pas perçue comme une simple fatalité, il faut prendre le temps de la regarder bien en face. Le reportage de «TéleScope» décrit l'activité de nos cellules avant qu'un agent cancérigène ne les noyaute. Il s'interroge sur les facteurs de risque liés à notre hygiène, à l'hérédité. Pour en parler, Catherine Noyer a invité le docteur François Joris (pathologue), Luc Raymond (épidémiologiste) et Olivier Jallut (oncologue).

UNE RUBRIQUE ■ DE JOËL CERUTTI

■ Joe Dassin, un Américain à Paris

ETHNOLOGIE D'UN SUCCÈS

Dominique Gonot - A2

A2 20.35

Neuf ans après sa disparition, les proches de Joe Dassin lui dédient une émission-souvenir. Des honneurs rendus à celui que la profession considérait comme un perfectionniste.

Avec «Bip, bip», Joe Dassin signe son contrat inaugural dans le monde de la variété. Depuis cette première œuvre gravée en France, l'artiste a rayonné dans vingt et un pays. Sur 195 chansons interprétées en cinq langues différentes, Dassin aligne cinquante tubes. Ceux-ci se sont même vendus au marché noir en URSS! Avant d'entamer ces quinze années de carrière, au palmarès plus qu'éloquent, Joe Dassin a singulièrement hésité. «Il racontait qu'il voulait être médecin mais qu'il avait renoncé le jour où on lui avait demandé de disséquer une grenouille», rigolent Gilbert et Maritie Carpentier.

Né le 5 novembre 1938, Joe Dassin baigne dans un milieu de création. Son père n'est autre que le cinéaste Jules Dassin. Sa mère, Béatrice Launer, mène une carrière de violoniste internationale. Dès deux ans, Joe Dassin montre de nettes dispositions pour la chanson. «Il avait une étonnante mémoire musicale, se souvient Béatrice Launer. Quand quelqu'un jouait devant lui d'un instrument de musique, il regardait attentivement et reproduisait aussitôt ce qu'il venait d'entendre.» Mais cette carrière ne le tente pas trop.

Dans son adolescence, il se montre élève modèle. Le bûcheur passe son bac français avec un an d'avance et une mention! Ensuite il décroche dans le Michigan un doctorat en ethnologie.

1965, Dassin franchit enfin la porte d'entrée des studios d'enregistrement de CBS. Tatillon, il rougit de ses deux premiers 45 tours. Les chansons «Mache ta chique» ou «Isabelle prend ton chapeau» ne marquent guère la postérité. Dassin a même souhaité que les enregistrements soient détruits. Ils ne figurent d'ailleurs pas dans l'intégrale de ses œuvres.

Ses collaborateurs expliquent son succès par un «soin maniaque». «Il était tellement perfectionniste pour son public» résume sa deuxième épouse, Christine Dassin. «L'angoisse ne l'a jamais quitté. C'était un garçon pudique. Le succès lui faisait plaisir, mais le gênait. C'est pour cela qu'il rêvait de vivre où personne ne le connaissait», témoigne sa mère. Cet oasis, Dassin le trouve à Papeete, Tahiti. L'artiste pensait décrocher vers quarante ans pour s'y installer. «Il disait toujours qu'il ne deviendrait pas un vieux chanteur», soulignent les Carpentier.

ondes courtes

Débouté le vendredi soir de TF1 par Patrick Sabatier, Jean-Luc Lahaye envisage une nouvelle émission. Elle pourrait voir le jour courant 1990 sur n'importe quelle chaîne française qui voudra bien se proposer.

Claude Sarraute, ex-critique télé au «Monde», dresse un dur constat du PAF (paysage audio-visuel français). «Ce n'est pas par hasard qu'à l'origine les téléfilms français s'appelaient dramatiques.» Pire que dramatiques, il sont catastrophiques. Ce qu'il y a de plus terrible, ce sont les programmes du samedi soir. Si tu n'aimes pas les variétés, c'est le désert. Enfin, j'ai envie de casser mon téléviseur lorsque je vois un politicien pratiquer la langue de bois.»

La série policière «Euroflics» s'enrichira d'un épisode tourné en URSS. Le téléfilm devrait être tourné en 1990 et un concours de scénarios a été lancé dans le pays. En échange de sa participation, l'URSS diffusera même quelques-uns des «Euroflics» déjà réalisés.

Invité principal de «Ciel mon mardi» le 3 octobre, le réalisateur Francis Girod a parlé de sa ressemblance avec son collègue Maurice Pialat. «Il arrive souvent que les gens nous confondent dans la rue. Alors je les insulte, je hurle: «Tirez-vous, je vous déteste!» J'entretiens ainsi sa légende d'ours mal léché!» Auparavant, le cinéaste a confié à Dechavanne qu'il était «pour la communication franche»...

FEMMES

pensée

Aucune musique n'est plus agréable à entendre que les bravos, mais dès qu'ils meurent, le vent les emporte. Rien ne demeure...

Enrique Solari

savoir-vivre

On est au bureau pour travailler, c'est sûr... Ce n'est pas une raison pour exclure les rapports amicaux entre collègues. Mais ceux-ci ne doivent pas devenir prédominants. N'affichez pas ostensiblement vos préférences, vous risquez fort de susciter des jalousies ou des commentaires peu flatteurs si votre collègue de prédilection appartient à l'autre sexe. De même, disputes et règlements de compte ne sont pas de mise dans un bureau où travaillent plusieurs personnes. Si l'une d'elles a commis quelque maladresse ou indélicatesse envers vous, arrangez-vous pour la voir en privé et énoncez-lui calmement, si possible amicalement, vos griefs.

Mais en cas de conflit vraiment grave, essayez de changer de service ou de département, mais ne cédez surtout pas à la tentation des ragots de couloirs: l'atmosphère de travail deviendrait vite insoutenable.

Quand le teint va...

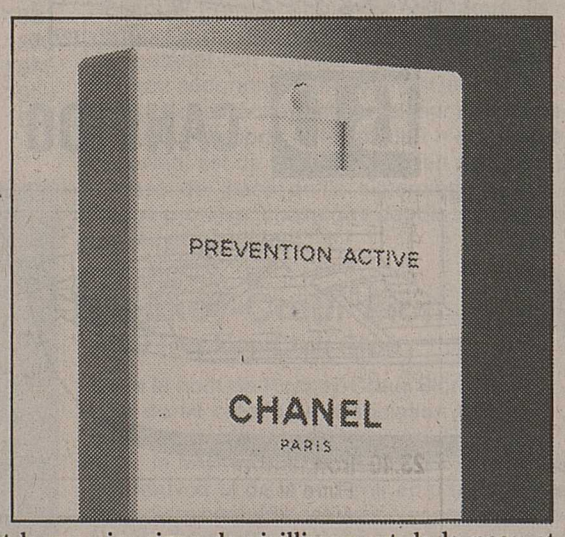

Saviez-vous que le teint est le premier signe de vieillissement de la peau et que, s'il se met parfois au gris, il ne faut pas le perdre de vue? Les laboratoires Chanel le savent, eux, qui viennent de mettre au point le premier soin, à la fois préventif contre l'âge et antigrisaille du teint. Agissant sur les différentes couches de la peau, Prévention Active, riche en éléments très actifs, est une émulsion fine et légère. Elle protège les fibres d'élastine qui assurent la fermeté et l'élasticité de la peau, préserve son irrigation sanguine, ralentit la formation des radicaux libres, assure une hydratation de longue durée et stoppe les ultraviolets. En un mot, c'est le soin idéal quand, dès 25 ans, on désire conserver peau jeune et fraîche et teint de pêche...

Un légume précieux

Si les Romains ont pu se soigner avant Esculape, c'est grâce au chou! C'est ce que prétend Caton et on veut bien le croire! Riche en cuivre, qui s'oppose à tous les états infectieux, en zinc qui préside à la bonne assimilation des corps gras et des aliments azotés, en iode qui participe au bon fonctionnement de la thyroïde, en fer qui est le constituant essentiel de l'hémoglobine du sang et combat l'anémie, le chou contient encore une forte proportion de vitamines C, antiscorbutiques, de vitamines B antinévritiques, de vitamines PP antipellagreuses ainsi que du carotène, générateur de vitamines A anti-infectieuses.

C'est dire que si les diététiciens modernes préconisent le chou dans un grand nombre de menus, ils ont bien raison. Est-ce parce qu'elle est chargée de corps volatils azotés aux propriétés désinfectantes et stimulantes pour le tube digestif et les bronches que la feuille du chou appliquée, bien lavée avant l'application sur l'endroit à traiter, passe pour guérir les brûlures, cicatriser les ulcères variqueux, avorter les furoncles et panaris en formation, les plaques d'eczéma à leur début. Précieux en usage interne, efficace en usage externe, il est tout bonnement chou... le chou !

LA RUBRIQUE ■ DE MARIA GESSLER

Roulades de feuilles de chou farcies

Recette prévue pour quatre personnes.

250 g de porc maigre, 150 g de lard fumé	*hacher.*
1 poignée de mie de pain, un peu de lait	*faire tremper, puis essorer et mélanger au porc et lard hachés.*
sel, poivre	*assaisonner.*
4 échalotes, persil, cerfeuil, 1 beau chou	*hacher et mélanger, laver, séparer les feuilles et ébouillanter chacune pendant trois minutes. Supprimer les côtes dures, étaler sur une planche deux feuilles superposées, déposer au centre une boulette de hachis préparée, rouler, ficeler et ranger dans une cocotte.*
2,5 dl de bouillon, quelques os de veau	*joindre et laisser cuire à petit feu pendant une heure.*

La surchauffe d'un congélateur

En principe, un congélateur ne se dégivre qu'une fois l'an. Si le votre givre avec abondance, méfiance! Sa porte présente sans doute un défaut d'étanchéité. De l'air pénètre dans l'appareil et au contact du froid, produit du givre qui contribue à faire remonter la température intérieure du congélateur. Pour maintenir les −18 degrés nécessaires, l'appareil se met à fonctionner de plus en plus vite, jusqu'à la surchauffe. Vous risquez, au mieux, un court-circuit et la destruction du congélateur, au pire, un incendie si des matières inflammables se trouvent à proximité. En tout cas, à la moindre anomalie de fonctionnement, appelez le réparateur. Cela vaut mieux!

Trucs pour la bricole

★ Il vous reste de la laine de verre utilisable pour un travail d'isolation ultérieur. Vous devez la stocker à l'abri de l'humidité, celle-ci risquant de détruire le papier de parement. Munissez-vous de grands sacs poubelles, vos rouleaux y seront fort bien! Refermez-les soigneusement et le tour est joué!

★ Si les pales de votre ventilateur grincent, n'attendez pas que votre moteur grille! Avant de le ranger, débranchez-le, dévissez le boulon retenant l'hélice et nettoyez bien l'axe central pour éliminer toutes les poussières avec un chiffon imbibé de pétrole. Remontez l'hélice et déposez quelques gouttes d'huile de vaseline sur l'axe central pour le lubrifier.

TSR

8.45 Demandez le programme!
8.50 FLO
Charme, découverte et aventure.
9.20 Temps présent
Et chantons en chœur.
10.25 Petites annonces
10.30 Spécial cinéma
11.30 Petites annonces
11.35 A cœur ouvert
12.00 La petite maison dans la prairie
Un nouveau départ.
12.45 TJ-midi

13.15 Doña Beija

1/178. Réalisation d'Herval Rossano.
Avec: Maite Proença, Gracindo jr, Sergio Brito, Bia Seidl.

13.40 Dynasty
Valez.
14.30 Planquez les nounours!
Rahan. Les enfants de la liberté. Le magicien d'Oz. Malvira.
16.10 Les routes du paradis
La décision.
17.00 C'est les Babibouchettes!
Le train des Babibouchettes. Câline et Lucas.
17.15 Cubitus
Un assistant.
17.30 Mamie casse-cou
18.00 FLO
Charme, découverte et aventure.
18.35 Top models
19.00 Journal romand
19.20 24 paquets
19.30 TJ-soir

TSI
20.00-22.15 Football.
Coupe du monde.
Tour qualificatif:
Suisse-Belgique.
Commentaire: Pierre Tripod.
En direct de Bâle.

20.05 A bon entendeur

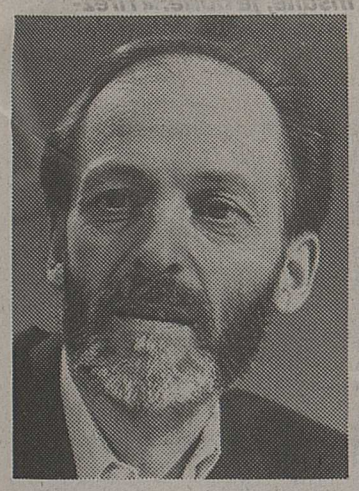

20.20 TéléScope

Emission proposée par Catherine Noyer et Jean-Alain Cornioley.
Le cancer.
Journaliste: Catherine Noyer.

21.25 Le retour d'Arsène Lupin
Le triangle d'or.
Avec: François Dunoyer, Sophie Barjac, Eric Franklin.
L'or de la banque Suares a disparu. Lupin consolera le baron... et surtout la belle barone.
22.25 Carabine!
22.50 TJ-nuit
23.05 Mémoires d'un objectif
Proposées par François Bardet et Helga Duschek.
Animaux traqués.
– Robert Hainard: à l'instar des chasseurs, les peintres animaliers traquent les animaux...
Un portrait par Guy de Belleval et Jaroslav Vizner (1974).
– La chasse à courre: la vénerie avec ses traditions, son apparat, ses disciplines est aussi un jeu cruel...
Un reportage de Georges Kleinmann et François Bardet (1967).
0.05-0.10 Bulletin du télétexte

6.00 Santa Barbara
6.25 TF1 première – Météo
6.35 Intrigues
Que la mort nous sépare.
6.58 Météo – TF1 première
7.10 Avant l'école
Pif et Hercule. Disney classique. Robotstory. Le piaf.
8.13 Météo – TF1 première
8.20 Téléshopping

8.55 Club Dorothée

Cœur. Dino Rider. Les Popples. Les Minipouss. Giraya. L'horoscope avec Mme Soleil. Gi Joe. Mon petit poney. Les jeux.

11.25 Jeopardy
11.55 Tournez... manège
12.30 Le juste prix
13.00 Journal – Météo
13.32 La Bourse
13.35 Les feux de l'amour
14.30 Club Dorothée
Punky Brewster. Juliette, je t'aime. Spécial croissants. Dragon Ball. Les chevaliers du zodiaque II. Metalder. Ken le survivant. Les jeux.
17.50 Hawaii, police d'Etat
Mourez à la bonne heure. Joueur impénitent, Harry Foxton est victime d'un pari macabre.
18.45 Avis de recherche
Invité: Johnny Hallyday.
18.50 Santa Barbara
19.20 La roue de la fortune
19.50 Tirage du Tac-o-Tac
20.00 Journal – Météo
20.35 Tapis vert
20.40 Spécial sports: Football
France-Ecosse, en direct du Parc des Princes.
21.30-21.45 Mi-temps + Tirage du Loto.

22.35 Ex libris

Corps et âmes.
Expliquez-moi: Robert Dantzer, pour L'illusion psychosomatique (Odile Jacob). Léon Schwartzenberg à propos du livre de Gordon Thomas, Enquête sur les manipulations mentales, Les méthodes de la CIA. Et des terroristes (Albin Michel).

23.35 TF1 dernière
23.55 Intrigues
0.20 Mésaventures
0.45 Histoires naturelles
Le saumon de minuit.
1.10 TF1 nuit
1.35 Flash info
1.40-2.05 C'est déjà demain

6.30 Télématin
Journaux à 7.00, 7.30 et 8.00.
8.35 Amoureusement vôtre
8.55 Eric et compagnie
Scoubidou. Sketch. Rubrique animaux.
11.25 Les voisins
11.55 Météo – Flash info
12.00 Les mariés de l'A2
12.30 Trivial Pursuit
13.00 Journal – Météo
13.45 Falcon Crest
Bas les masques (2).
14.15 Eric et compagnie
Sketch. Bécébégé. Archie classe. Le club des cinq. Clémentine.
16.20 Euroclic
16.35 Les années collège
Catherine trinque.
17.00 Drôle de planète
17.20 Graffitis 5-15
18.15 Les voisins
18.35 Flash info
18.40 Des chiffres et des lettres
Demi-finales en direct de Nîmes.
18.55 INC
19.00 Top models
19.25 Dessinez, c'est gagné
20.00 Journal – Météo

20.35 Joe Dassin, un Américain à Paris

Joe Dassin (L'été indien, Si tu n'existais pas, L'Amérique, Le petit pain au chocolat, Ça ne va pas changer le monde, Aux Champs-Elysées, etc.)
Séquence Mickael Jackson et ses frères. Joe Dassin et Jane Manson; Joe Dassin, Jane Manson, Eddy Mitchell et Carlos, Louis Chedid et William Sheller.
Séquence comédie musicale: Joe Dassin, Jane Manson, Joëlle et Carlos.

22.18 Flash info

22.23 Place publique

Sida: la bonne affaire.
La prévention contre le sida concerne l'ensemble de la population. La maladie progresse de manière spectaculaire dans les milieux les plus exposés.

23.35 Quand je serai grand
Invitée: Françoise Sagan.
23.40 24 heures sur l'A2
0.05 60 secondes
Invité: Jean Daniel.
0.10-1.10 Figures

8.00 Victor
1. Cours d'allemand.
8.15 Amuse 3
Bouba. Il était une fois l'homme. Trafic en tous genres. Pollen. Lucifer. Goldie.
11.53 Espace 3 entreprises
12.00 12/13
12.57 Flash 3
13.05 La vie Nathalie
13.30 Une pêche d'enfer
13.57 Flash 3
14.00 Montagne
Népal, marches d'approche.
14.30 Cherchez la France
15.00 Questions au gouvernement en direct de l'Assemblée nationale
17.00 Flash 3
17.05 Amuse 3
Petit ours brun. Inspecteur Gadget. Les petits malins.
18.00 C'est pas juste
18.30 Questions pour un champion
19.00 Le 19-20
19.10-19.33 Journal de la région.
19.58 Denver, le dernier dinosaure
20.05 La classe

20.35 La locandiera

Pièce en trois actes de Carlo Goldoni. Réalisation d'Yves-André Hubert. Enregistrée au Théâtre de l'Odéon.
Avec: Jean-Paul Roussillon, Catherine Hiegel.
Une belle jeune fille, courtisée par deux hommes, tente d'en séduire un troisième.

23.15 Soir 3
23.35 Musiques, musique
23.45-0.45 La semaine européenne contre le cancer

TCR

12.30 Sports à gogo
13.00 Paradise
13.50 Dessins animés
Lancelot agent secret – Rambo.
14.35 La grande cuisine ou l'art et la manière d'assaisonner les chefs
Film de Ted Kotcheff. Avec: Jacqueline Bisset.
16.20 Le mur de l'Atlantique
Film de Marcel Camus. Avec: Bourvil, Sophie Desmarets.
18.00 Dessins animés
18.15 Throb
18.40 Cliptonic
19.05 Roseanne
19.30 Paradise
20.22 Témoignages
20.24 Ciné-journal suisse
20.30 Le flic de Beverly Hills 2
Film de Tony Scott. Avec: Eddie Murphy.
22.10 Driver
Film de Walter Hill. Avec: Ryan O'Neal.
23.40 Iron Warrior
Film d'Al Bradley.
Avec: Miles O'Keefe, Savina Gersak.
Sorcières, monstres et princesse dans une grande aventure aux allures de conte de fées.

Téléréseau

■ ARD - Allemagne 1

9.00 TS. **10.00** TS. **10.03** Terra-X. **10.50** Hundert Meisterwerke. **11.00** TS. **11.03** Serengeti darf nicht sterben. **12.25** Harald & Eddi. **13.00** TS. **13.45** Wirtschafts-Telegramm. **14.00** TS. **14.02** Sesamstrasse. **15.00** TS. **15.03** Talk täglich. **16.00** TS. **16.03** Die Sklavin Isaura. **16.45** Thomas & Senior. **17.15** TS. **17.25** Regionalprogramme. **20.00** TS. **20.15** Diebe in der Nacht. **21.25** Im Brennpunkt. **22.00** Der blaue Panther. **22.30** Tagesthemen. **23.00** Jetzt schlägt's Richling. **23.05** Heut' abend... **23.50** TS.

■ ZDF - Allemagne 2

9.00-13.45 ARD-ZDF. **14.20** Das kleine Fernsehspiel. **16.00** Heute. **16.03** Die Dschungelprinzessin. **16.30** Juliana. **17.00** Heute. **17.15** Tele-Illustrierte. **17.50** Das Erbe der Guldenburgs. **19.00** Heute. **19.30** Doppelpunkt. **20.15** Kennzeichen D. **21.00** Der Denver Clan. Serie. **21.45** Heute-Journal. **22.10** Aspekte. **22.30** Kontext. **23.00** Die Sport-Reportage. **0.35** Heute

■ SWF - Allemagne 3

8.30-9.00 Telekolleg II. **16.15** Programmtafel. **16.30** Schwalben und Segler. **17.00** Mut zur Reformpädagogik. **17.30** Telekolleg II. **18.00** Sesamstrasse. **18.30** Yao. **18.55** Das Sandmännchen. **19.00** Abendschau. **20.05** Auf Wiedersehen in Kairo. **21.00** Südwest aktuell. **21.15** Heute in... **22.15 Was geschah letzte Nacht?** **23.35** Nachrichten

■ FSI - Autriche

9.00 Nachrichten. **9.05** Sinha Moça. **10.00** Schulfernsehen. **10.30 Komm zurück, kleiner. 12.15** Auslandsreport. **13.05** Aktuell. **13.15** Wir-Bürgerservice. **14.00** Musikkiste. **14.20** Alf. **14.45** Ein Engel auf Erden. **15.30** Heathcliff & Riffraff. **16.35** Mini-Atelier. **16.55** Mini-Zib. **17.10** Wenn man nur fest dran glaubt... **17.35** Mini-Club. **18.00** Wir-Frauen. **18.30** Auf Achse. **19.30** Zeit im Bild. **20.00** Sport. **20.15** Diese Drombuschs. **21.15** Seitenblicke. **21.25 Die Ehre der Prizzis. 23.55-0.00** Aktuell

■ RAI - Italie

7.00 Una mattina. **9.40** Santa Barbara. **10.30** TG1-Mattina. **10.40** Laurel e Hardy. **12.00** TG1-Flash. **12.05** Cuori senza età. **12.30** La signora in giallo. **13.30** TG. **13.55** TG1-Tre minuti di... **14.00** Fantastico Bis. **14.10** Il mondo di Quark. **15.00** Scuola aperta. **15.30** Novecento. **16.00** Pippi Calzelunghe. **16.30** Anna dai capelli rossi. **18.00** TG1-Flash. **18.05** Santa Barbara. **19.10** E proibito ballare. **20.00** TG. **20.30 Albert e Alice. 22.25** Mercoledì sport. **0.00** TG1-Notte. **0.15** Il meglio di Mezzanotte e dintorni

■ TV5

16.05 Les brèves. **16.10** Au nom de la loi. **17.10** La chance aux chansons. **17.30** La vérité est au fond de la marmite. **18.00** Des chiffres et des lettres. **18.30** Récréation. **19.00** Montagne. **19.30** Les brèves. **19.40** Papier glacé. **20.00** Edition spéciale. **21.30** La route des vacances. **22.00** Journal. **22.30** Sacrée soirée. **23.55-0.55** Ex libris

■ Sky Channel

7.00 The DJ Kat Show. **9.30** Super password. **10.00** The Sullivans. **10.30** SKY by Day. **11.30** A Problem Shared. **12.00** Another World. **12.55** Pages from Skytext. **13.50** As the World Turns. **14.45** Loving. **15.15** The Young Doctors. **15.45** SKY Cartoon Corner. **16.00-17.00** Countdown

■ Super Channel

7.00 Daybreak. **8.00** The Mix. **15.00** Look out Europe. **15.30** The Global Chart Show. **16.30** On The Air. **18.30** Transmission. **19.30** Time Warp. **20.00** The world tonight. **22.00** World News and Goodyear Weather Report. **22.10** A view from Europe. **0.10** World News and Goodyear Weather Report. **0.20** The Mix. **1.20** Time Warp. **1.50** The Mix

---

■ Suisse alémanique

12.55 Tagesschau
13.00 Love Boat
13.55-14.55 Nachschau am Nachmittag
16.10 Tagesschau
16.15 DRS nach vier
17.00 Fernrohr
17.45 Gutenacht-Geschichte
18.00 Fest im Sattel
18.55 Tagesschau-Schlagzeilen-DRS aktuell
19.30 Tagesschau – Sport
20.05 Zeitspiegel
21.40 Übrigens...
22.00 Tagesschau
22.20 Backstage
23.05 Aus allem raus und mitten drin
Mit Dominique Rust, Meret Matter, Andreas Matti, Margot Gödrös, Albert Freuler, Michel Huettner.
0.25 Nachtbulletin

■ Suisse italienne

15.45 La Gang
(The Racket.)
90' – USA – 1952.
Film di John Cromwell.
17.15 Dramarama
17.45 TG flash
18.00 I predatori dell'idolo d'oro
19.00 Attualità sera
19.45 Telegiornale
20.20 Il giustiziere della strada
21.15 No problem Pelagic
22.00 TG sera
22.25 Mercoledì sport
23.55-0.00 Teletext notte

■ La5

6.00 Le journal permanent
7.30 Matinée sur La5
12.30 Journal images
13.00 Le journal
13.30 Arabesque
14.30 L'inspecteur Derrick
15.30 Automan
16.45 Youpi, l'école est finie
18.50 Journal images
19.00 Happy Days
19.30 Le bar des ministères
19.57 Le journal
20.36 C'est l'histoire d'un mec
20.40 Petites fleurs coupées
Avec: Götz George.
22.20 Le Rallye des Pharaons
22.25 La loi de Los Angeles
23.20 Réussites
0.00 Le minuit pile
0.05 Les polars de La5

■ M6

6.00 Boulevard des clips
12.30 Incroyable Hulk
13.20 Madame est servie
13.45 Dr Marcus Welby
14.35 Roxanne Roll
14.40 Pass time
15.00 Zap 6
15.50 Pass time
16.05 Hit hit hit hourra
17.05 Roxanne Roll
17.10 L'homme de fer
18.05 Multitop
18.35 Mariés, deux enfants
19.00 Magnum
19.54 6 minutes
20.00 Madame est servie
20.30 Au-dessus de la loi
Avec: Joseph Bottoms, Alsala Heashley.
22.05 Les années coup de cœur
Louis.
22.35 Les chemins de la guerre
La France.
23.25 6 minutes
23.30 Top of the pops
23.55 Les nuits de M6

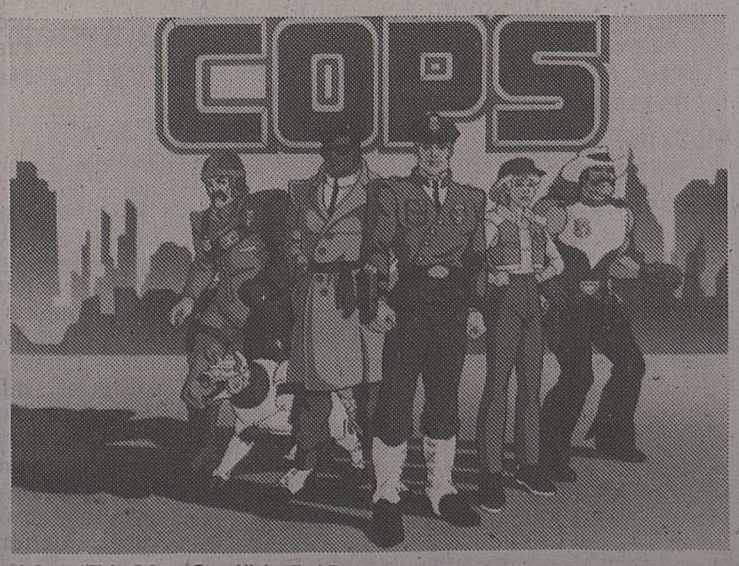

A2 – 17 h 20 – Graffitis 5-15.

RADIO SUISSE ROMANDE – LA PREMIÈRE

Infos pile toutes les heures (sauf à 13.00 et 18.00) et à 6.30, 7.30, 8.30. Journaux entre 6.00-9.00, 12.30-13.00 et 17.30-19.00.
0.05-6.00 *Relais de Couleur 3.*
6.00 *Journal du matin.*
6.30 *Journal des régions et titres de 7.00.*
6.43 *«Levez l'info», l'auditeur du jour.*
6.50 *Journal des sports.*
7.12 *Kiosque.*
7.25 *Commentaire d'actualité.*
7.38 *«Levez l'info», la question du jour.*
7.44 *«Levez l'info», le jeu du «vrai ou faux».*
7.50 *«Juste avant l'école», avec Henri Dès.*
8.12 *Revue de presse romande.*
8.25 *Jean-Charles en liberté.*
8.35 *Cours des monnaies.*
8.36 *«A l'affiche».*
8.40 *Les dernières nouveautés du disque.*
9.05 *Petit déjeuner.*
10.05 *5 sur 5.*
11.00-11.05 *Info pile et bulletin boursier*

Sur OM *(ondes moyennes) uniquement: 10.05-12.00 La vie en rose.*

12.05 *SAS (Service assistance scolaire).*
12.20 *Le bras d'humeur.*
12.30 *Journal de midi.*
13.00 *Annoncez la couleur.*
14.05 *Naftule... vous êtes viré!*
15.05 *Ticket chic.*
16.05 *Objectif mieux vivre!*
16.30 *Les histoires de la musique.*
17.05 *Première édition. Invité: Jean Lecoultre.*
17.30 *Journal des régions.*
18.00 *Journal du soir.*
18.15 *Journal des sports.*
18.30 *Page magazine.*
19.05 *L'espadrille vernie.*
20.05 *Atmosphères.*
22.10 *Feuilleton.*
22.30 *Noctuelle.*
0.05-6.00 *Relais de Couleur 3.*

Espace 2

Infos pile à 6.00, 7.00, 8.00, 11.00, 12.00, 13.00, 14.00, 16.00, 18.00, 20.00 et 24.00.
0.05 *Notturno.*
6.10 *env. Matin pluriel. Aubade.*
6.40 *env. Clé de voûte.*
7.10 *env. Musique envie.*
8.10 *env. Musique à l'écran.*
8.45 *Redécouvertes. D'une secte à l'autre.*
9.15 *Magellan. Chroniques indiennes.*
9.30 *Les mémoires de la musique. Hommage à Maurice Ravel.*
11.05 *Question d'aujourd'hui. Créateurs européens: marchés et partenariats.*
11.30 *Le livre de Madeleine.*
12.05 *Entrée public. Billet de faveur.*
12.35 *La criée des arts et spectacles en Suisse romande.*
12.57 *env. Mémento: spectacles et concerts d'aujourd'hui.*
13.05 *Musimag. Musique entre haute couture et artisanat.*
14.05 *Cadenza. «Musique russe»: D. Chostakovitch, P. I. Tchaïkovski, A. Glazounov, I. Paderewski, I. Stravinski, D. Kabalewski.*
16.05 *A suivre..: Les aventures du roi Pausole.*
16.30 *Appoggiature.*
18.05 *Espace 2: magazine. Dossier: sciences humaines.*
18.50 *JazzZ*
19.20 *Novitads (en romanche).*
19.30 *Per i lavoratori italiani.*
20.05 *Orchestre de la Suisse romande. Prélude.*
20.30 *Concert: F. Schubert, W. A. Mozart, A. Schibler, E. Grieg.*
22.15 *env. Postlude.*
22.30 *Démarge.*
0.05-5.59 *Notturno.*

RADIO MARTIGNY FM 90.8 MHz

6.00 *La Première de RSR.*
10.00 *Les infos.*
10.05 *Clin d'œil avec Pierre-Alain Roh.*
11.00 *Les infos.*
12.00 *Les jeux de midi.*
12.30 *La Première de la RSR.*
18.00 *Les informations internationales, régionales et locales.*
19.00 *Jouons sur 90.8.*
19.05 *Enfantillages.*
19.15 *La page magazine avec Hervé Rey.*
20.00 *Les infos.*
20.05 *Bol d'air.*
22.00 *Les infos.*
22.05 *FM & Compagnie avec Jean-Louis Thomas.*
23.00 *Infos pile.*
24.00 *Musique de nuit.*

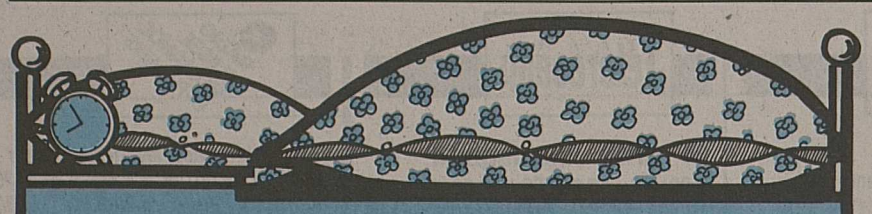

C'est le festival du duvet!

Ils sont chauds et douillets garnis avec des plumes de QUALITÉ EUROPÉENNE neuf d'oie pure 90% argentée

Dimensions		Duvet 4 saisons	
135×170	276.–	160×210	439.–
160×210	395.–	160×240	555.–
160×240	475.–	200×210	595.–
200×210	555.–	240×240	795.–
210×240	595.–		
240×240	635.–		

rideaux

FABRIQUE DE LITERIE HEINZMANN
Av. du Simplon 23
Tél. 025/71 96 12
MONTHEY

Heinmann

OFFRES ET DEMANDES D'EMPLOIS

S. MELI S.A., 1854 LEYSIN

Afin de compléter notre équipe, cherchons

– menuisiers qualifiés pour l'atelier
– menuisiers qualifiés pour la pose

Entrée tout de suite ou à convenir.

Les personnes intéressées par ces postes sont priées de nous contacter au **(025) 34 23 35.**

22-120-32-10

Cherche
poste à responsabilités ou gérance
d'un hôtel garni,
si possible en station, Valais.
Tél. (026) 83 11 61 ou 83 21 71, Marie-Christine Crettex.
036-084329

Pavillon des Sports, Sion cherche
serveuse/serveur
Entrée 1er novembre.
Sans permis s'abstenir.
Tél. (027) 31 39 98.
036-549917

Votre job matinal!

messagers, messagères

Vous êtes ménagère, retraité(e) ou vous avez un horaire de travail irrégulier et vous êtes intéressé(e) par un

gain accessoire
intéressant et régulier

Nous cherchons des personnes consciencieuses pour la distribution d'imprimés de journaux ou d'échantillons à tous les ménages.

Si vous habitez dans l'une des localités suivantes:
Orsières, Saxon, Salins, Mollens, Venthône.

Veuillez faire vos offres de service aux:

Messageries du Rhône et BVA Sion S.A.
Rue de l'Industrie 7
Case postale 555
1951 Sion
Tél. (027) 22 40 40

Nous cherchons pour entrée à convenir
– **sommelière** (tout de suite) 2 à 3 jours par semaine
– **dame de ménage** du 12 décembre au 1er février, horaire: 7 h - 16 h (5 jours)
– **fille ou garçon d'office** dès décembre.
Faire offres avec références. Tél. entre 11 h et 14 h et dès 18 h au (027) 22 79 77.

"Le Pub" SION

On cherche
contremaître mineur
mineurs
pour travaux dans une carrière, région Chablais.
Faire offres sous chiffre P 36-101226, Publicitas, 1870 Monthey.
036-101226

Café-restaurant à Sierre cherche
cuisinier(ère)
à mi-temps ou à discuter.
Tél. (027) 55 30 41.
036-111558

La Parisienne
cherche
chef boulanger
profil souhaité:
– capable d'organiser et de diriger une petite équipe.
Nous offrons:
– laboratoire moderne
– salaire en rapport.
Entrée en service: 1.12.1989 ou à convenir.
Faire offres à:
Pierre Locca
Boulangerie-Pâtisserie
La Parisienne
1854 Leysin - Alpes vaudoises
Tél. (025) 34 12 07 - 34 23 34
22-120-30-46

RÉSIDENCE BELMONT ÉTABLISSEMENT PARAMÉDICAL
Montreux
avec service hôtellerie, cherche
jeune fille dès 16 ans
comme aide-infirmière, dès le 1er novembre, contrat de stagiaire 6 mois ou 1 année, pour compléter équipe
– logée et nourrie si nécessaire
– cours de langue payés
– certificat valable comme préstage pour l'école de formation paramédicale.
Offres à adresser à **Mme Loup, chef infirmière, avenue de Belmont 31, 1820 Montreux, tél. (021) 963 52 31,** le matin.
22-120-43-46

Ecole de ski du Valais central
cherche
instructeurs de ski et snowboard
pour saison hiver 1989-1990.
Faire offre écrite avec curriculum viatae et photo sous chiffre M 36-084379, Publicitas, 1951 Sion.
036-084379

Boutique prêt-à-porter, à Sion cherche
jeune vendeuse
Bonne présentation. Date à convenir.
Ecrire avec curriculum vitae et photo sous chiffre L 36-549870, Publicitas, 1951 Sion.
036-549870

Entreprise de bâtiments et travaux publics du Chablais vaudois et valaisan
cherche tout de suite ou à convenir
1 machiniste
pour pelle Menzi.
Faire offres écrites sous chiffre Y 36-084476, Publicitas, 1951 Sion.
036-084476

URGENT!
manœuvres
robustes, avec permis de conduire, ayant l'expérience des travaux de chantier.
Entrée immédiate. Salaire au-dessus de la moyenne.
Suisses ou permis valables.
Tél. (025) 71 63 12.
036-549692

Garage Bossonnet et Fils, Saint-Maurice cherche pour tout de suite
mécanicien diplômé
Tél. (025) 65 29 57.
036-084533

Promoteur constructeur cherche
personne
connaissant la branche pour commercialiser ses produits. Travail indépendant. Salaire + participation.
Faire offres sous chiffre P 36-101223, Publicitas, 1951 Sion.
036-101223

HOTEL TERMINUS RESTAURANT SIERRE
Nous cherchons
commis de cuisine
qualifié. Entrée tout de suite. Remplacement entre saison possible.
Faire offre à la direction.
Tél. (027) 55 04 95.
36-3408

VIVE LE BOIS! VOTRE métier est le plus BEAU du monde. Si vous êtes
- **charpentiers**
- **ébénistes**
- **menuisiers**

Ainsi que des aides soigneux.
Prenez vite contact avec nous au (027) 23 49 23.
036-549673

L'entreprise Daniel Fournier, agencements à Martigny cherche
technicien-dessinateur en agencements
– avec maîtrise fédérale ou formation équivalente
– nous cherchons homme de confiance et ayant le sens des responsabilités
poseur en agencements
Dates d'entrée à convenir.
Pour tous renseignements, prendre contact au (026) 22 63 15.
036-091245

Je cherche
un bon maçon
pouvant travailler seul et connaissant les finitions.
Bon salaire à personne capable.
Suisse ou permis B ou C.
Tél. (026) 22 98 28.
036-549702

Urgent!
Cherchons
chauffeur poids-lourd
sachant utiliser la grue.
Renseignements:
tél. (027) 38 38 38.
036-549838

Je cherche
aide-boulanger
Semaine de 5 jours. Entrée tout de suite ou à convenir.
S'adresser chez: **Jacques Delacombaz, av. Mercier-de-Molin 2, 3960 Sierre. Tél. (027) 55 17 23.**
036-111553

Café centre ville à Sion
cherche
serveur(se)
Date d'entrée à convenir.
Sans permis s'abstenir.
Tél. (027) 22 71 71.
036-549894

Pizzeria-Restaurant du Grand-Saint-Bernard à Orsières cherche
sommelière
fille de cuisine
Entrée à convenir.
Tél. (026) 83 12 08.
036-091253

Gains supplémentaires?
Travail facile à domicile, sans qualifications.
Renseignements contre enveloppe affranchie.
Ecrire sous chiffre 164956, Publicitas, 1800 Vevey.

Cherchons
personne dynamique
ayant une formation dans le domaine du corps pour être responsable d'un
centre de toning
à Martigny. Rémunération en fonction des résultats.
Faire offre détaillée sous chiffre A 18-319132, Publicitas, 1211 Genève 3.

HÔPITAL DE LA PROVIDENCE, 1800 Vevey, cherche pour son **service de radiologie et scanner**
1 aide médicale
à plein temps.
Entrée en fonctions: immédiate ou à convenir.
Adresser offres de service à la direction de l'Hôpital de la Providence, 1800 Vevey, accompagnées des documents usuels, photo et prétentions de salaire.
22-641306

MENUISERIE CHARPENTE, RÉGION DU CHABLAIS VAUDOIS,
cherche un
technicien en menuiserie
préférence sera donnée à la personne possédant la maîtrise fédérale ou formation équivalente.
On demande:
– préparation pour la fabrication et commande
– rendez-vous de chantier
– contrôle de la poste
– facturation.
Nous offrons:
– poste varié et intéressant
– véhicule à disposition
– entreprise ultramoderne
– salaire en rapport avec les capacités
– possibilité de logement
– date d'entrée: tout de suite ou à convenir.
Faire offres sous chiffre 164878, Publicitas, 1800 Vevey.

Bar à café, boulangerie à Saillon
cherche
extra
pour 3 à 4 après-midi par semaine.
Ouvert le dimanche.
Sans permis s'abstenir.
Tél. (027) 86 55 24.
036-084353

On cherche
coiffeuse pour dames ou mixte
place stable.
Entrée à convenir.
Faire offres avec références à:
Pierre Di Stasi, Montana
Tél. (027) 41 38 38
41 69 38, privé, dès 20 heures.
036-084558

Bureau d'architecture SIA cherche
architecte EPF
technicien ETS
ou formation équivalente pour l'étude de grands projets. Très intéressante activité, engagement à long terme.
Rens. et offres à: **Pierre Schmid, architecte EPFL SIA, Condémines 9, 1950 Sion. Tél. (027) 23 51 91.**
036-084420

MÉTÉO

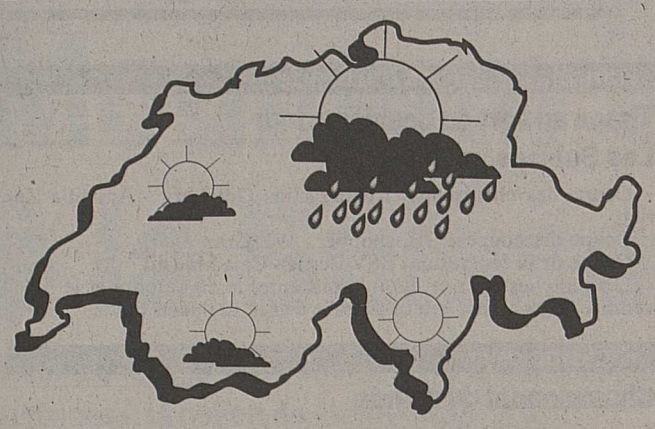

Nous sommes du bon côté

Nord des Alpes et Grisons: ciel le plus souvent nuageux, des averses en particulier cet après-midi (neige vers 1300 m). Eclaircies matinales surtout dans l'ouest. Vent modéré du nord-ouest en montagne et bise. **Valais et sud des Alpes:** assez ensoleillé, parfois nuageux en montagne. Environ 14 degrés en Valais et 20 au Tessin. Nous sommes du bon côté.

Evolution probable jusqu'au dimanche 15 octobre

Demain: nuageux dans l'ouest, faibles averses dans l'est, beau au sud. **Vendredi et samedi:** temps assez ensoleillé partout, plus chaud au nord. **Dimanche:** en général ensoleillé, ciel parfois nuageux mais sec au nord.

A Sion hier: une petite averse dans la nuit, puis une journée assez belle, vent d'ouest faible à modéré, 16 degrés (coteau). **– A 13 heures:** – 2 au Pilate, 0 à Arosa, 1 à Mürren (neige partout), 6 à Einsiedeln et Engelberg, 7 à Glaris, 9 à Lucerne et Zurich, 11 à Montreux, 22 à Las Palmas (pluie partout), – 4 au Grand-Saint-Bernard, 2 à Davos, 4 à Samedan, 6 au Sépey, 8 à Coire, 10 à Bâle, 16 à Palerme (très nuageux partout), 4 à La Sage, 6 à Crans-Montana et Zermatt, 12 à Vouvry-Aigle et Genève, 13 à Viège, 20 à Palma, 21 à Alicante (peu nuageux partout), 9 à Berne, 18 à Rome, 19 à Lugano, 20 à Nice, 21 à Locarno, 25 à Séville (beau partout). **A 7 heures:** – 3 au Pilate, – 2 à Arosa, – 1 à La Sage, 0 à Samedan, 1 à Adelboden (neige partout), 3 à Engelberg, 4 à Einsiedeln, 5 à Saint-Gall, 6 à Coire, 7 à Lucerne, 8 à Bâle, 10 à Paris, 18 à Palerme (pluie partout), 2 au Sépey, 5 à Sion et Magadino, 10 à Lugano, 12 à Nice (beau partout).

Les jours de pluie dès 1 mm à la fin août 1989: Säntis 121, Pilate 111, Weissfluhjoch 103, Grand-Saint-Bernard 101, Engelberg 99, Glaris 98, Wädenswil (ZH) 97, Saint-Gall 96, Lucerne 95, Morgins et Adelboden 94, Altdorf 91, Zurich 90, Ulrichen 85, Disentis 84, Davos 83, La Dôle 81 jours.

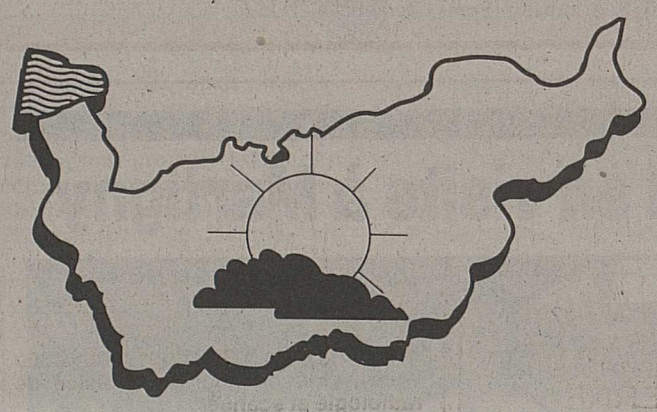

CINÉMA

SIERRE

A 20 h 30 – 12 ans
Le troisième volet des aventures d'Indiana... clôt la série en beauté
INDIANA JONES ET LA DERNIÈRE CROISADE
A l'action non-stop, Spielberg ajoute de grandes rafales d'humour et un Sean Connery époustouflant.
027 / 55 01 18 **BOURG**

A 20 h – 12 ans Enfin la version intégrale de ce film «culte»!
LE GRAND BLEU
de Luc Besson, avec Rosanna Arquette, Jean Reno, Marc Barr.
Trois heures de bonheur, d'émotions et de fascination.
027 / 55 14 60 **CASINO**

SION

A 20 h 30 – 12 ans
INDIANA JONES ET LA DERNIÈRE CROISADE
Le troisième épisode est le meilleur. A l'action non-stop, Spielberg ajoute de grandes rafales d'humour et un Sean Connery époustouflant avec «Junior» Harrison Ford toujours séduisant et beau comme jamais.
027 / 22 32 42 **ARLEQUIN**

A 20 h 30 – 14 ans – Dernier jour à Sion
LE PETIT DIABLE
de Roberto Benigni, avec Roberto Benigni, Walter Matthau.
Le film qui fait hurler de rire toutes les personnes qui l'ont vu. Alors précipitez-vous que diable.
En version originale.
027 / 22 32 42 **CAPITOLE**

Il est de retour. Et, cette fois-ci, avec son père.
HARRISON FORD SEAN CONNERY
INDIANA JONES et la DERNIÈRE CROISADE
INDIANA JONES AND THE LAST CRUSADE
UN FILM PARAMOUNT DISTRIBUÉ PAR

A 20 h 30 – 12 ans
En grande première, l'aventure cinématographique la plus spectaculaire et la plus ambitieuse de la décennie
ABYSS
de James Cameron, avec Edmond Harris et Mary Elisabeth Mastrantonio.
Une plongée dans «Le grand bleu» made in USA.
027 / 22 15 45 **LUX**

MARTIGNY

Prolongations – Dernières séances
Mercredi à 14 h 30 et 20 h 30 et dès demain jeudi à 20 h 30 – 12 ans
Première suisse.
Le nouveau «Spielberg»
INDIANA JONES ET LA DERNIÈRE CROISADE
avec Harrison Ford et Sean Connery.
Un bon moment de «cinoche»!
Son dolby-stéréo S.R.
026 /22 17 74 **CASINO**

Dès ce soir mercredi, à 20 h 30
14 ans
Meryl Streep, Prix d'interprétation féminine Cannes 1989, dans le plus courageux et le plus brillant de ses rôles
UN CRI DANS LA NUIT
de Fred Shepisi, avec Sam Neill.
Le cri d'une mère. Une histoire vraie, terrible...
026 / 22 26 22 **CORSO**

SAINT-MAURICE

Jusqu'à dimanche: RELÂCHE
025 / 65 26 86 **ROXY**

MONTHEY

Ce soir DÉFILÉ DE MODE
Dès demain soir, à 20 h 30
Prolongation
INDIANA JONES ET LA DERNIÈRE CROISADE
Avec Harrison Ford et Sean Connery.
En première suisse, le tout dernier Steven Spielberg.
025 / 71 22 60 **MONTHEOLO**

Choquant! Bouleversant!
A 20 h 30 – 14 ans
Mariée par petites annonces!
Belle, émouvante... une Mauricienne dans un village du pays de Vaud!
LA FEMME DE ROSE HILL
d'Alain Tanner.
025 / 71 22 61 **PLAZA**

URGENCES

SERVICES MÉDICAUX

Sierre, Sion, Martigny: médecin de garde, tél. 111. **Saint-Maurice** médecin de garde: Clinique Saint-Amé, tél. 65 12 12. **Monthey:** service de garde, tél. 71 11 92. **Bex et Aigle:** hôpital d'Aigle, tél. 26 15 11.

PHARMACIES DE SERVICE

Loèche-les-Bains: 61 15 15. **Sierre:** Cina, tél. 55 64 40. **Crans- Montana:** s'adresser au 111. **Sion:** Buchs, tél. 22 10 30. **Martigny:** tél. 111. **Saint-Maurice:** Pharmacie de la Gare, tél. 65 30 75. **Monthey:** Raboud, tél. 71 33 11. **Bex:** Pharmacie Centrale, tél. 63 16 24 (sur ordonnance). **Aigle:** hôpital d'Aigle, tél. 26 25 11.

AMBULANCES

District de Sierre – moins Saint-Léonard – et district de Loèche: tél. 55 17 17. **Sion:** police municipale, tél. 23 33 33. **Martigny:** service officiel, tél. (026) 22 24 13. **Saint-Maurice:** tél. (025) 71 62 62 et (026) 22 24 13. **Monthey:** tél. 71 62 62. **Entremont et Bagnes:** service officiel, tél. (026) 22 24 13; Ambulance Yerly, tél. (026) 83 18 13. **Aigle:** tél. 26 27 18.

SERVICES DENTAIRES

Sierre, Sion, Martigny: tél. 111.

AUTO-SECOURS

Sierre: garagistes sierrois, tél. 55 55 50. Auto-Secours sierrois, tél. 55 24 24. **Sion:** Garage Touring-Farquet, Saint-Léonard, tél. (027) 36 27 96 jour et 31 28 66 nuit. jour et nuit. Auto-Secours accidents sédunois: tél. 23 19 19. **Martigny:** J.-B. Frassa, assistance Valais dépannage, tél. 22 43 43. Auto-Secours des garagistes de Martigny, tél. (026) 22 89 89. **Saint-Maurice:** Garage de la Cascade, E. Bourgos, tél. (026) 64 16 16. **Monthey:** tél. 71 17 82. **Brigue:** patrouilleurs TCS, tél. (022) ou (031) 140. **Membres TCS:** tél. 140.

TAXIS

Sierre: Association des taxis sierrois, gare de Sierre, tél. 55 63 63. **Crans-Montana:** Taxi Luc, jour et nuit, tél. 41 85 85. Taxis Poncic Montana, 24 h sur 24, tél. 41 94 94. Association des taxis de Crans-Montana, tél. 41 34 65, le jour; tél. (020) 246 585, la nuit, de 19 à 7 heures. **Saint-Léonard,** tél. 31 12 69. **Sion:** station centrale de la gare, tél. 22 33 33. **Martigny:** Taxi AAA, Michel Piller, jour et nuit, station gare CFF, tél. 22 32 31. **Saint-Maurice:** taxiphone, tél. 71 17 17. **Monthey:** station place Centrale de la gare, tél. 71 14 84 et 71 41 41 ou taxiphone, tél. 71 17 17. **Bex:** taxiphone, tél. 71 17 17.

DIVERS

La main tendue, tél. 143. SOS futures mères, permanence 24 h sur 24, tél. (027) 22 12 02 **Sion** et (025) 65 30 30 **Chablais.** Service de dépannage du 0,8‰, tél. (027) 22 38 59. Baby-sitting: **Sion,** tél. 23 15 08 et **Martigny,** tél. 85 22 33. GAAM: Groupe d'appui à l'allaitement maternel Monthey et environs, tél. 71 83 41, 71 69 70, 81 12 11 et 71 46 59. Alban Jossen, réparations prothèses dentaires, Sion, tél. 23 43 64 ou 22 44 19 (jour et nuit).

VALEURS

Nokia-Maillefer signe un contrat de plusieurs millions de dollars avec une société câblière à Koweit

Nokia-Maillefer à Ecublens – le premier fournisseur mondial de machines, d'installations de fabrication et de services pour l'industrie câblière – a signé un important contrat avec la Gulf Cable Electrical Industries Company, dont le siège est à Koweit. Ce contrat a été obtenu dans un contexte concurrentiel international très âpre. Gulf Cable a choisi Nokia-Maillefer pour la fourniture d'installations de fabrication complètes de câbles de télécommunications; le montant total de l'opération approche les 30 millions de francs suisses (environ 18,5 millions de dollars).

L'offre de services la plus large

A la suite de la fusion de 1988, Nokia-Maillefer a développé des plans de marketing et de production spécifiques, en vue d'assister ses clients à maximiser leur production et leur rentabilité. Comme résultat, la société a étendu sa gamme de produits et de services au conseil en matière d'usines clefs en main; il lui permet d'intervenir pour superviser toutes les activités de la conception initiale à la mise en route. Le groupe des projets d'usines (Factory Project Group) de Nokia-Maillefer, regroupant des ingénieurs très expérimentés, contribue à ce projet koweitien par les études de faisabilité, la conception, la planification de la production, la supervision de l'installation des lignes de fabrication et des services annexes; enfin, il est chargé de la mise en marche ainsi que de la formation de l'encadrement et des opérateurs.

Des centres de service à la clientèle dans le monde entier

Nokia-Maillefer va apporter son soutien total à Gulf Cable pour l'entretien et le service de son équipement de production, lui assurant la disponibilité machines maximum. Quel que soit le lieu où sont situés les clients de Nokia-Maillefer, ceux-ci bénéficient de l'accès facilité à cette nouvelle qualité de service grâce aux cinq centres de service à la clientèle que Nokia-Maillefer a répartis stratégiquement sur la planète. Cette dernière dispose d'usines en Suisse, Finlande, Suède et aux USA.

Pour de plus amples informations, veuillez contacter: Nokia-Maillefer, Juhani Lahtinen, Manager, Factory Projects, P.O. Box 86, SF - 02631, Espoo, Finlande. Tél. 3580-50 251, ou Nokia-Maillefer, Géraldine Sena, route du Bois, CH - 1024 Ecublens, Suisse. Tél. 4121-691 21 21.

Swissair en août

Au mois d'août, l'offre de Swissair, exprimée en tonnes-kilomètres, s'est accrue de 2% et la demande a augmenté de 6%. Le taux d'occupation des sièges est passé de 70 à 71% et le coefficient moyen de chargement de 64 à 66%.

Le trafic des passagers a progressé de 4%, le trafic de la poste de 7% et celui du fret de 13%. Swissair a transporté 767 419 passagers (août 1988: 735 831) et 21 137 tonnes de fret (19 163). Le secteur de l'Extrême-Orient a enregistré la plus forte hausse + 10%. Il est suivi par l'Europe et l'Amérique du Sud avec 8% respectivement, le Moyen-Orient avec 7%, l'Amérique du Nord avec 6% et l'Afrique avec 3%.

Les recettes globales ont augmenté de 13% et les dépenses, sans les amortissements, de 12%. Le résultat du mois d'août est nettement supérieur aux prévisions.

BOURSE ET TENDANCES

COMMENTAIRE

Le défaut d'ordres pèse toujours impitoyablement sur la bourse suisse, allongeant quelque peu la mine des intervenants. La séance qui s'achève sur un recul de 0,2% ne restera pas inscrite dans les annales, elle qui nous présente en clôture plusieurs titres sans un seul cours payé! Elle aura cependant mis en valeur quelques bons de participation: Von Roll et Alusuisse, qui permettent au secteur des métaux de s'améliorer très légèrement; ou encore Daetwyler, Mercure, Cementia, Lindt, et, pour les machines (+0,5%), les bons BBC, Sulzer. Tous emboîtent le pas (avec des améliorations de cours oscillant entre 3,1% et 8,1%) au bon Gurit, qui marque 6,9% au moment où la société émet le désir de supprimer cette catégorie de titres. Les banques, la distribution et la chimie piétinent et manquent de motivations haussières. La journée n'a pas profité à la nominative Maag, aux actions Usego, Swissair (–40 francs à 1310), Innovation, Forbo, Pirelli, Inspectorate, aux bons Danzas, Fortuna, Hero, Cos, Globus et Inspectorate, qui renoncent au moins à 1,8%. Réassurances rejoint ce lot après une semaine de forte progression. Le contexte n'est donc pas des plus réjouissants pour accueillir, en son premier jour de cotation à la bourse de Genève, une action Fuchs Petrolub parvenant à afficher une petite hausse. La présentation de la société nous a permis de mieux connaître une entreprise principalement tournée vers la production de lubrifiants, implantée dans le monde entier et pratiquant une politique d'acquisition très dynamique.

Martine Doggwiler
(SBS Bourse)

Dollar	1.6462	▲
Mark	87.253	▲
Dow Jones	2785.30	▼
Or	362.80	▼
Swissindex	1194.50	▼
Indice SBS	696.30	▼

BOURSE DE ZURICH

Actions suisses

	9.10.89	10.10.89
UBS port.	3940	3920
UBS nom.	880	890
SBS port.	346	345
SBS nom.	306	307
CS Hold port.	2695	2675
CS Hold nom.	546	548
BPS	1740	1725
BBC port.	5115	5150
Ciba-Geigy p.	4300	4300
Ciba-Geigy n.	3280	3290
G. Fischer port.	2000	1980
Jelmoli	2800	2800 L
Losinger port.	700	700 L
Globus port.	6500	6450
Nestlé port.	8915	8910 L
Nestlé nom.	8580	8595
Sandoz port.	13450 L	13500
Sandoz nom.	11000	10975
Alusuisse port.	1504	1491
Alusuisse nom.	5350	620
Sulzer nom.	165	5390
Viège-Zermatt	1260	165
Crossair port.	1350	1250
Swissair port.	1100 L	1310
Swissair nom.	2625	1100
Bâloise nom.	14450	2580
Réassur. p.	4950	13900
Winterthur port.	3780	4930
Winterthur nom.	5400	3760
Zurich port.	4370	5400
Zurich nom.	9100	4325
Adia port.	4030	9020
Ascom port.	3145	4070
Elektrowatt p.	2900 L	3090
Forbo port.	6075	2830
Holderbank p.	3975	6180
Interdiscount p.	6977 L	3950
Jacobs Such. p.	1270	6960
Landis & G. n.	1050 L	1290
Maag nom.	4050	1000
Mercure port.	1570	4150
Motor Col.	5775	1580 L
Mövenpick port.	1240 L	5775
Bührle port.	1820	1260
Pargesa port.	6100 L	1820
Schindler p.	5230	6100
SGS BJ	434 L	5190 L
Pirelli port.		425

Actions étrangères cotées en Suisse

ALLEMAGNE	9.10.89	10.10.89
AEG	243.50	240
Allianz	1975	2000
BASF	252	2525
Bayer	268	266.50
Commerzbank	241	239.50
Daimler Benz	691 L	691
Deutsche Bank	618	618
Dresdner Bank	308	309
Höchst	257	255
Mannesmann	239	359
Nixdorf C.	337	326
Siemens	532	528 L
Veba	311 L	313
Volkswagen	421	424
ÉTATS-UNIS		
Abbott Labor	110	111
Aetna Life	97.25	97.75
Amexco	62.75	64.25
Atl. Richfield	176	178
CPC Internat.	108.50	108
Digital Equip.	152	154.50
Dow Chemical	167.50 L	165.50 L
Gen. Electric	97	97
Gen. Motors	80.25	79.50
Gillette	81.25	82 L
IBM	178	180
Lilly Eli	108.50	109
MMM	123.50	123.50
Pacific Gas	32.50 L	32.75
Philip Morris	293	295
Schlumberger	73.50	74.75
Texaco	87.50	89.75
Xerox	108.50	109
DIVERS		
Ang. Am. Gold	41	40.50
De Beers	22.75	22.75
Courtaulds	9.10	9.10
ICI	30.50	30
AKZO	111	111.50
Hoogovens	74.50	74 L
Philips	38 L	38 L
Royal Dutch	114 L	114.50
Robeco	86.75	86.75
Unilever	122	122 L
Fujitsu	17.75 L	18 L
Honda	22	22 L
Sharp	16.75	17
Sony	107	107
Toshiba	13.75 L	13.75
Mac. Bull	23.50	24

BOURSE DE NEW YORK

	10.10.89	9.10.89
Alcan	23	23 1/8
Amax	26⅜	26⅜
ATT	43	43⅞
Black & Decker	23	23
Boeing Co	58⅜	58½
Canada Pacific	23⅛	23½
Caterpillar	61	61½
Coca Cola	70⅝	70⅞
Control Data	19⅛	18¾
Dow Chemical	101⅛	99¾
Du Pont Nem.	122	122
East. Kodak	47⅝	48
Exxon	45¾	45 3/8
Ford Motor	52⅞	53⅛
Gen. Electric	58½	58⅝
Gen. Motors	47¾	48¼
Gen. Tel.	65½	66
Good Year	52⅞	53⅝
Honeywell	83¾	84 1/8
IBM	108¼	109¼
Int. Paper	55¾	55⅞
ITT	63	63
Litton	93¾	92⅞
Mobil Oil	59¾	60⅛
NCR	60½	61⅜
Pepsi Cola	60¼	60
Texaco	53⅝	54⅝
Unisys	19⅞	19⅞
US Steel	38¼	38¾
Technologies	56⅝	56¼
Xerox	66½	66½

SWISSINDEX

	10.10.89	9.10.89
Industrie	**1447.90**	**1447.90**
Métaux	2130.60	2128.30
Machines	1252.70	1246.30
Energie	903.90	911.10
Chimie-pharm.	1801.40	1804.80
Alimentation	1341.30	1341.90
El.techn.-él.tron.	1364	1355.50
Construction	1318.80	1317.50
Divers	1069.50	1067.60
Général	**1194.50**	**1196.50**
Actions port.	1049.50	1052.50
Actions nom.	1506.80	1507.30
Port. et bons	1052	1054.60
Bons	1045.60	1047.10
Service	**974.60**	**978.30**
Banques	939.80	941.90
Assurances	1170.50	1178.90
Transports	1179.20	1189
Distribution	831.20	833.50
Divers	856.90	859.20

Change des billets

France	25.—	26.50
Angleterre	2.54	2.69
USA	1.61	1.68
Belgique	4.03	4.23
Hollande	76.50	78.—
Italie	–.1160	–.1220
Allemagne	86.50	88.—
Autriche	12.25	12.55
Espagne	1.33	1.43
Grèce	0.94	1.04
Canada	1.36	1.44
Suède	24.70	26.20
Portugal	0.99	1.09

Cours des devises

Allemagne	86.90	87.70
Autriche	12.33	12.45
Belgique	4.10	4.20
Espagne	1.35	1.39
USA	1.63	1.66
France	25.35	26.05
Angleterre	2.56	2.61
Italie	0.118	0.1205
Japon	1.1465	1.1585
Portugal	1.01	1.05
Suède	25.05	25.75

OR

	Achat	Vente
Lingot	19 100.—	19 350.—
Plaquette 100g.	1 910.—	1 945.—
Vreneli	117.—	127.—
Napoléon	107.—	117.—
Souverain Elis.	137.—	147.—

ARGENT

	264.—	279.—

Automobilisme

Rallye de San Remo

Sainz s'affirme

Une nouvelle fois, l'Espagnol Carlos Sainz a fait la démonstration de son immense talent. Hier soir, mardi, à Arezzo (Toscane), terme de la 2e étape du rallye de San Remo, il a mené sa Toyota Celica GT4 à la première place de l'épreuve italienne du championnat du monde. Il possédait 1'02" d'avance sur l'Italien Alessandro Fiorio (Lancia), 1'44" sur Massimo Biasion (Lancia Martini 16V) et 3'16" sur le Finlandais Juha Kankkunen (Toyota).

Cette année, San Remo sourit aux jeunes. Sainz 27 ans, succédant à Fiorio, 24 ans, en tête de la course. C'est tout à fait régulièrement que le «matador» – surnom donné par ses pairs – s'est hissé au sommet de la hiérarchie. Non sans une défense opiniâtre de Fiorio, qui s'est battu comme un beau diable malgré divers problèmes, surchauffe du radiateur d'eau, boîte de vitesses récalcitrante...

Rien ne va plus pour les deux champions du monde, Biasion et Kankkunen. Détenteur du titre et presque assuré de conserver sa couronne, le premier n'a pu combler le retard qui le séparait de Fiorio. Un comble. Il a même été victime d'un tête-à-queue. Il est vrai que presque tous les concurrents ont connu pareille mésaventure, tant le terrain était boueux et glissant en raison de la pluie.

Pour Kankkunen, la victoire obtenue en Australie est loin. Le champion finlandais, qui courra l'an prochain pour Lancia, n'a pas trouvé ses marques. Tout au long du parcours, il a lutté courageusement, malgré deux côtes cassées lors d'un accident survenu il y a trois semaines à Perth (Australie), avec une voiture peu maniable. En fin de matinée, il cassait la roue avant gauche de sa Toyota pour couvrir les six derniers kilomètres de la spéciale sur la jante.

Les rescapés bénéficieront aujourd'hui mercredi d'une journée de semi-repos. Il n'ont en effet qu'une super-spéciale de 1 km à courir, avant de rallier San Remo. Le soir, ils repartiront pour s'affronter sur les dernières spéciales du San Remo et atteindront la capitale de la Riviera demain matin, au terme de l'épreuve.

Le classement au terme de la 2e étape: 1. Carlos Sainz-Luis Moya (Esp), Toyota Celica GT4, 4 h 55'16". 2. Alessandro Fiorio-Luigi Pirollo (It), Lancia Integrale, à 1'02". 3. Massimo Biasion-Tiziano Siviero (It), Lancia Martini 16V, à 1'44". 4. Juha Kankkunen-Juha Piironen (Fin), Toyota Celica GT4, à 3'16". 5. Dario Cerrato-Giuseppe Cerri (It), Lancia Integrale, à 6'59". 6. Patrick Snijers-Dany Colebunders (Be), Toyota Celica GT4, à 7'56". 7. Paulo et Alessandro Alessandrini (It), Lancia 16V, à 21'44".

Lutte contre le dopage en Suisse

Nouvelle conception

Pour faire suite à l'évolution enregistrée sur la scène internationale, la lutte contre le dopage va être dotée d'armes nouvelles en Suisse, et ce avant la fin de l'année.

Une analyse fouillée des problèmes du dopage a été effectuée par un groupe d'étude institué conjointement par l'Association suisse du sport (ASS), le Comité olympique suisse (COS) et l'Ecole fédérale de sport de Macolin (EFS) et placé sous la présidence de M. Georg Kennel, président de la Fédération suisse d'athlétisme. Les conclusions de cette analyse ont été portées à la connaissance des présidents des fédérations sportives et à la presse, au cours d'une réunion tenue à Genève.

Ce rapport du groupe d'étude prévoit les innovations majeures suivantes:

1. Les fédérations sportives membres de l'ASS qui organisent des compétitions de haut niveau devront procéder à un nombre fixe de contrôles antidopage. Ce chiffre devrait être au total de 900 par année.
2. L'ASS procédera en outre à ses propres contrôles lors de compétitions tirées au sort (150 pendant les compétitions et 200 en dehors des compétitions).
3. Le sort désignera aussi des athlètes titulaires de la carte du Comité national pour le sport d'élite (CNSE) qui subiront un contrôle en dehors des compétitions. Les athlètes désignés par le sort seront avertis du fait qu'ils seront contrôlés mais sans précision de la date, de façon à leur permettre, notamment, de mettre leur médecin personnel au courant en cas de maladie ou de blessure. Des dispositions seront prises en cas de séjour à l'étranger.
4. Pour sauvegarder les intérêts des athlètes et éviter le recours à des tribunaux civils, des procédures conformes au système juridique suisse seront instituées.
5. En vue de l'harmonisation des mesures prises en Suisse avec celles appliquées à l'échelle internationale, les dispositions adoptées par l'ASS s'inspirent très largement des directives du CIO en la matière. L'assemblée des délégués de l'ASS aura à se prononcer sur ces nouvelles dispositions le 18 novembre prochain.

L'objectif de l'ASS est d'effectuer, directement (elle dispose de 150 contrôleurs) ou par le canal des fédérations, 1400 contrôles antidopage par année. L'analyse de ces contrôles ne peut plus se faire au laboratoire de l'EFS qui, à l'initiative même de l'ASS, a perdu son caractère officiel. Pour que le laboratoire de l'EFS devienne conforme aux dispositions du CIO, les frais auraient passé du simple ou triple ou au quadruple, pour dépasser le million de francs. L'ASS a préféré conclure un accord avec un laboratoire de Cologne, lequel effectue les analyses pour la somme de 250 DM. La mise en place de l'ensemble de la nouvelle conception a été budgétisée à 450 000 francs.

Une commission du dopage va maintenant être créée à l'ASS. Elle sera sans doute présidée par Georg Kennel, lequel est parfaitement conscient du fait que les dispositions prises ne règlent pas tout et qu'il reste beaucoup de pain sur la planche pour que le problème soit résolu, s'il peut l'être un jour. L'objectif de cette commission sera de renforcer encore la lutte contre le dopage mais tout en veillant à préserver au maximum les intérêts des athlètes, en leur offrant notamment la possibilité de s'expliquer et de se défendre.

Cyclisme

Milan - Turin

Victoire de Rolf Gölz

L'Allemand de l'Ouest Rolf Gölz, déjà vainqueur l'an dernier, a remporté la 75e édition de la classique Milan - Turin disputée sur la distance de 214 kilomètres, en 5 h 57'10".

Gölz, numéro 14 au dernier classement mondial FICP, a battu au sprint, dans le parc Valentino en bordure du Pô, le Norvégien Erik Pedersen, le Suisse Toni Rominger et l'Espagnol Marino Lejarreta, les seuls capables de répondre à son attaque dans la longue et difficile descente vers Turin, après la dure ascension du col de Superga, à environ 20 kilomètres du but.

Gölz, peu en verve cette saison, fête ainsi sa première grande victoire de l'année et s'annonce comme un des principaux candidats aux premières places dans les prochaines épreuves, le Tour du Piémont demain et le Tour de Lombardie de samedi. Le Suisse Toni Rominger se contente, pour la dixième fois cette saison, d'une place d'honneur.

A quatre jours du départ de la dernière épreuve de coupe du monde, le Français Gilles Delion (Helvetia-La Suisse) a pris une bonne septième place. Pour sa part, l'Irlandais Sean Kelly s'est montré très discret à Turin où il a été pointé à la 72e place, à plus de deux minutes de Gölz.

Milan - Turin (214 kilomètres). Le classement: 1. Rolf Gölz (RFA) 4 h 57'10" (moyenne 43,208 km/h). 2. Erik Pedersen (Nor). **3. Toni Rominger (S).** 4. Marino Lejarreta (Esp) même temps. 5. Alberto Volpi (It). 6. Andrew Hampsteen (EU). 7. Gilles Delion (Fr). 8. Ivan Ivanov (URSS) à 0'16". 9. Erik Breukink (Ho). 10 Patrick Robeet (Bel) à 0'26". 11. Mauro Gianetti (It) à 0'35".

en bref

Handball: coupes d'Europe

Tirage au sort du deuxième tour

Les Suisses en lice

Coupe des champions: Redbergslids Göteborg - Amicitia Zurich.

Coupe des coupes: Grasshopper - WB Graz

Coupe de la fédération: BSV Berne - Caja Madrid.

Les matches aller se dérouleront entre le 30 octobre et le 5 novembre, les matches retour entre le 6 et le 12 novembre.

Rinkhockey

Championnat du monde

● **SAN JUAN (Arg). Tour préliminaire. Troisième journée. Groupe A:** Etats-Unis - Colombie 4-1. Italie - Angola 6-0. Portugal - Chili 3-1. **Le classement après 3 matches:** 1. Etats-Unis 6 (11-5). 2. Portugal 4 (13-5). 3. Italie 4 (11-4). 4. Chili 3 (10-9). 5. Angola 1 (5-13). 6. Colombie 0 (5-19).

Groupe B: Espagne - RFA 9-1. Argentine - Australie 8-3. **Le classement:** 1. Argentine 6 (20-5). 2. Espagne 4 (19-6). **3. Suisse 4 (11-16).** 4. RFA 2 (10-15). 5. Hollande 2 (11-17). 6. Australie 0.

Tennis

A l'étranger

● **SYDNEY. Premier tour du simple messieurs:** Thomas Hogstedt (Su) bat Horacio de la Peña (Arg) 7-5 6-2. Darren Cahill (Aus) bat Vijay Amritraj (Inde) 6-4 6-0. Johan Anderson (Aus) bat Richard Matuszewski (EU) 6-2 6-2. Jakob Hlasek disputera son simple contre l'Australien Mark Kratzmann aujourd'hui.

Curling

Les résultats en Suisse

● **LAUSANNE. Tournoi national des vétérans:** 1. Saanenland (Frida Bonaria, Carl Müller, Emil Sumi et Carl Burki) 8-25-16; 2. Lausanne-Ouchy (Pierre Nicollier, Marcel Kellerer, Jean Graul et Rudy Zingg) 6-37-20; 3. Bienne (Alfred Gurtner, Aline Etter, Theo Hess et Hermann Etter) 6-33-16; 4. Montreux-Caux (Lilly Wunderli, Herta Jaquier, Fred Regez et Georges Gloor) 6-31-18; 5. Lausanne CC (Frans Grab) 6-26-19; 6. Lausanne-Montchoisi (René Mergozzi) 5-28-15; 7. Berne Bantiger (Henry Moser) 4-26-15; 8. Arlesheim (Frans Gluderer) 4-22-15.

Boxe

Mark Breland en visite à Martigny

C'est le cadeau offert aux amateurs octoduriens de noble art par la maison Simon-Voyages, laquelle travaille en collobaration avec une salle de musculation américaine où le champion du monde des welters WBA s'entraîne régulièrement. Outre les nombreux admirateurs de l'adversaire de Mauro Martelli, ce vendredi à Genève, les boxeurs locaux (derrière sur notre photo NF) n'ont bien sûr pas manqué de se joindre à la fête. Comme Bernard Bonzon d'ailleurs (à gauche), qui boxera également au cours de la réunion genevoise et qui a profité de l'aubaine pour venir saluer ses anciens camarades de club. **Rap**

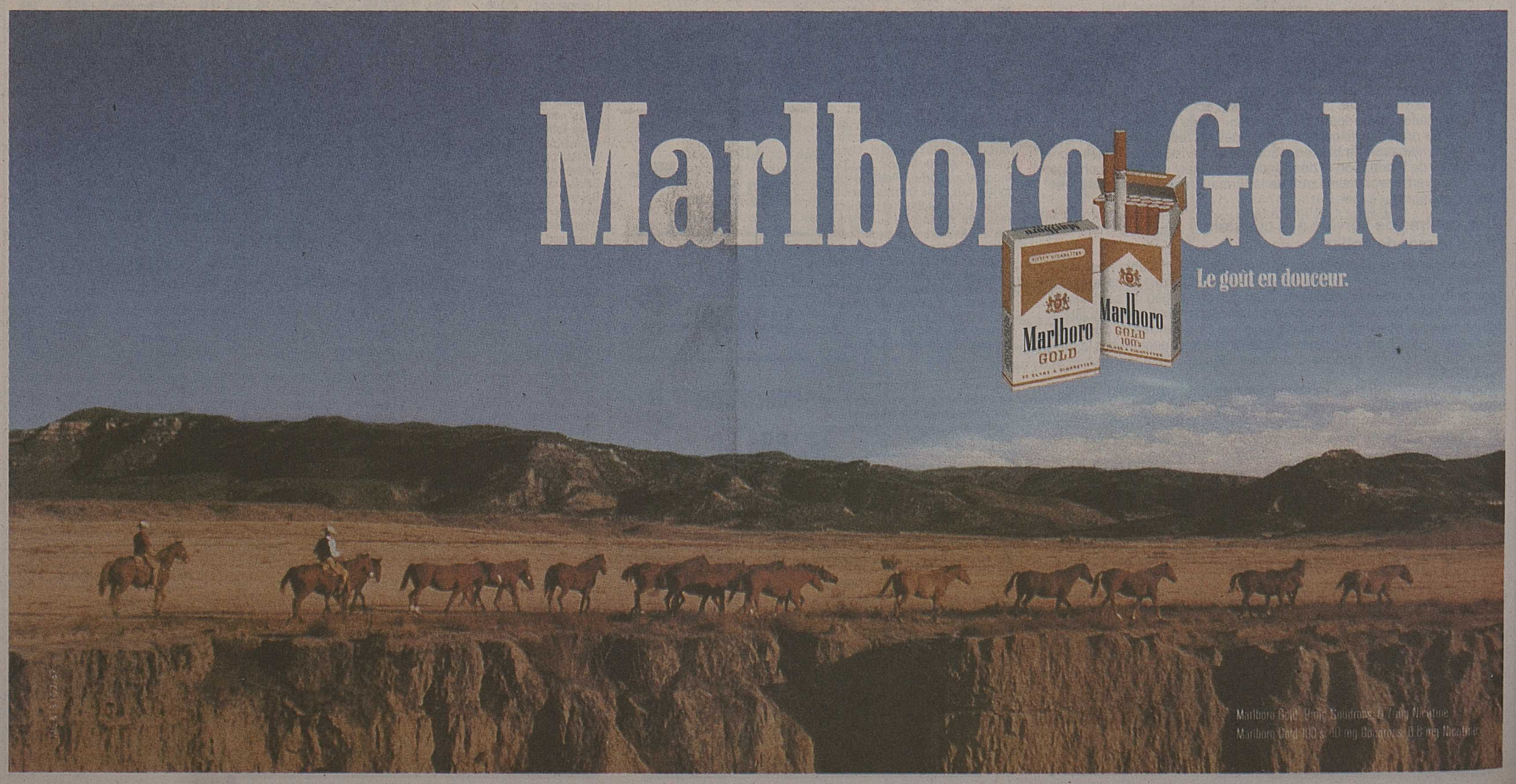

Protégeons nos montagnes

Mountain Wilderness s'ouvre à la Suisse

«Nature sauvage non transformée par des activités humaines»: la notion de «wilderness» s'est développée voilà deux ans lors d'un important congrès international réunissant à Biella (Italie) des alpinistes célèbres venus du monde entier. But de cette rencontre: créer le mouvement international Mountain Wilderness chargé de protéger et sauvegarder nos montagnes de toute atteinte excessive. Cette philosophie, visant un rapport créatif entre l'homme civilisé et l'environnement naturel, trouvait récemment un juste écho dans notre pays, le Festival alpin des Diablerets servant de cadre au baptême de la toute nouvelle section suisse du MW.

Mountain Wilderness ou quand les alpinistes du monde entier prennent la défense de la montagne. Ici, Michel Piolat, Patrick Gabarrou et Reinhold Messner au sommet du Mont-Blanc.

enquête

La «wilderness» soucie un nombre de plus en plus grand d'alpinistes du monde entier désolés de voir leur protégée perdre son authentique image de refuge de liberté, de silence et d'émotions. «La conquête de l'inutile» n'a plus aucun sens aujourd'hui, précisait à ce sujet le célèbre montagnard Reinhold Messner, un des 21 garants internationaux d'une défense de la montagne concrétisée en octobre 1987 par la naissance de Mountain Wilderness. Composée de membres uniquement, s'engageant par leur exemple et leur volonté de protéger l'environnement montagnard, l'association sillonne aujourd'hui le monde, encouragée par des personnages illustres tels Haroun Tazieff, Bernard Amy ou Patrick Gabarrou en France ainsi que par les fameux italiens Alessandro Gogna ou Carlo Alberto Pinelli, grand fondateur du mouvement qui secouait sérieusement le monde de l'alpinisme.

Responsabilités et objectifs

Les ténors de MW sont conscients des responsabilités historiques précises de la communauté des alpinistes dans la dégradation de la montagne. Le processus de «civilisation» exagérée que celle-ci a connu découle d'une politique erronée ne tenant pas compte du facteur wilderness – et de la solitude qui la caractérise – en tant que pivots indispensables de la valeur de l'alpinisme. La lutte devrait donc se localiser pour un sain aménagement de la montagne – bon emplacement des refuges et bivouacs, contrôle sévère de la pénétration des moyens de remontées mécaniques et du ski sauvage, réglementation rigoureuse des sports d'hiver sur une base nationale et internationale, utilisation judicieuse des moyens aériens en montagne, etc.

D'un point de vue personnel, l'alpiniste devra faire preuve d'un comportement modèle, à l'inverse de nombreuses expéditions dans l'Himalaya et les Andes peu soucieuses de respecter l'environnement (abandons de camps d'altitude, de cordes fixes ou autres matériels). L'esprit de Mountain Wilderness vise ainsi à provoquer une prise de conscience d'un problème général à partir de cas particuliers, au travers d'actions pacifiques et déterminées débouchant sur l'ouverture d'un dialogue. L'information et l'éducation joueront également un rôle important, dirigées vers les clubs d'alpinisme et de randonnée, en milieu scolaire et auprès du grand public par le canal de la télévision et des spectacles audio-visuels.

Une section helvétique

S'il existe en Suisse de nombreux organismes et associations de protection de l'environnement, aucun n'est spécialisé uniquement dans la défense de la montagne. Une section Mountain Wilderness d'une trentaine de membres s'est mise en place, emmenée par des personnalités montagnardes telles Michel Piolat (garant international) et la guide Nicole Niquille. Après l'opération «Chablais propre» d'octobre 1988 où cent sommets sont gravis et nettoyés, le groupe helvétique ralliera les projets de Mountain Wilderness fortement engagé dans la création d'un parc international du Mont Blanc, dans la défense du Mont Olympe d'Athènes et dans une opération de nettoyage en milieu himalayen.

Les montagnes font encore partie des lieux sauvages de la Terre, et à ce titre appartiennent au patrimoine culturel de tous les hommes. A l'image de l'alpinisme qu'il défend, la wilderness doit intégrer des facteurs psychologiques et éthiques. Mountain Wilderness est dorénavant là pour le rappeler, suscitant un rapport privilégié entre l'homme et son environnement, rapport dont seul le degré d'authenticité donnera un sens durable à une aventure qu'on souhaite couronnée de succès.

Léon Maillard ■

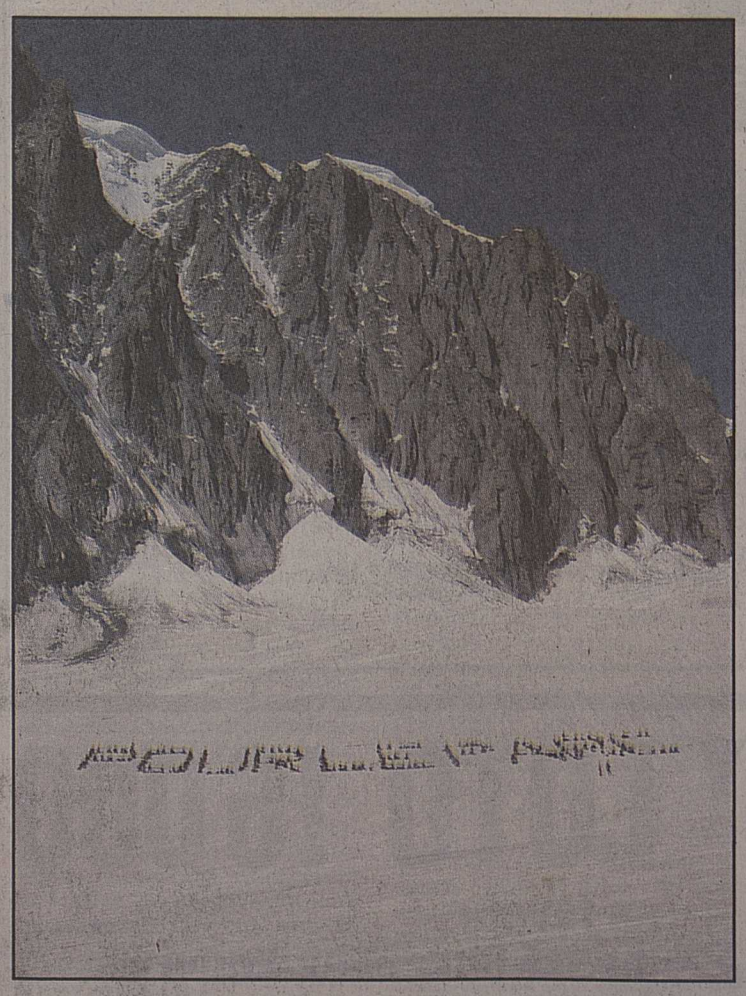

Mountain Wilderness étroitement associé au projet d'un parc international du Mont-Blanc.

forum

Réveillez-vous, parlez aux gens, soyez vous-même! Le langage de Sylviane Udrisard, Sédunoise d'origine, Montreusienne de cœur, est sans équivoque. Femme d'affaires, elle voue à l'écriture une vraie passion; depuis toute petite. Aujourd'hui, elle est éditrice, à Montreux. Pour permettre aux jeunes écrivains peu ou pas connus de se faire un nom. La trentaine épanouie, Sylviane Udrisard prépare un grand coup médiatique...

Sylviane Udrisard

Lorsque passion rime avec édition...

– Sylviane Udrisard, sans être péjoratif, on peut affirmer que vous menez votre vie à la mode masculine?

– Mon adolescence a sans doute modelé ma façon d'appréhender la vie. Enceinte à 18 ans, j'ai perdu mes jumeaux dans des circonstances tragiques. Un divorce a suivi, peu de temps après. Je me suis lancée corps et biens dans la bataille des affaires, après avoir vécu treize ans auprès des agents immobiliers. Puis la passion de l'édition est venue. Il faut dire que, depuis l'école, je suis une passionnée de l'écriture. Aujourd'hui, je peux totalement l'assouvir, par l'édition.

– L'écriture d'accord, mais pourquoi avoir opté pour le domaine de l'édition?

– Je désirais lancer de jeunes écrivains, des femmes ou des hommes peu ou pas connus. Dans le monde de la grande édition, les débutants éprouvent de grandes difficultés, souvent insurmontables, à se faire entendre. J'ai donc décidé, il y a deux ans, de combler une lacune. J'y consacre une grande partie de mon énergie, mais cela vaut la peine.

– Aujourd'hui vous éditez «Portrait de femme» de Roger Moret; pourquoi?

– Parce que l'histoire, banale en soi, reflète la vie actuelle des couples. C'est l'histoire de deux jeunes gens qui unissent leurs destinées. L'homme bénéficie d'une profession importante, valorisante, alors que l'épouse souhaite ardemment avoir un enfant. Le mari ne le souhaite pas; un avortement conclut le problème. A partir de là, les deux personnages concernés, détruits par une façon égoïste de penser, remodèlent leur existence. C'est tout ce cheminement intérieur qui m'a intéressée. Il favorise indéniablement une meilleure compréhension réciproque des êtres confrontés à ce dilemme. L'ouvrage sort des presses de l'Imprimerie Gessler à Sion le 24 octobre; il est tiré à 2000 exemplaires. J'ai choisi ce manuscrit parce qu'il reflète 60% d'une situation toute helvétique! Il touche de nombreuses femmes de notre pays et permet à tout un chacun de faire son autocritique. Il y a là un message à faire passer. Pour Jean-François, les événements seront cruciaux; il décide de tout abandonner: affaires, femme et maison. Sylvia passe, elle, de l'avortement à l'amour partagé; elle va connaître le doute, puis la certitude. Une histoire, celle de l'éternelle quête de l'unique aspiration qui nous motive: l'union des cœurs!

– Parallèlement, vous allez sortir un ouvrage qui devrait être l'événement médiatique de cette fin d'année?

– Effectivement. Les Editions Udrisard préparent la sortie d'un livre qui fera la une de la presse romande. Son titre «Des pulsions sexuelles obscures au crime». Le lecteur pourra se faire sa propre opinion au sujet du fameux personnage que d'aucuns appellent le sadique de Romont (le procès aura lieu dès le 30 octobre prochain). Il s'agit d'un récit véridique issu d'une thèse déposée par l'auteur, Mme Janick Pont, maître ès sciences APSC. Son contenu en bref: une biographie de l'accusé, les renseignements généraux officiels, des analyses portant sur l'astrologie, la psychanalyse, la sexologie, la criminologie. Le récit d'un crime, les déclarations exclusives de l'accusé, notamment les extraits marquants de son journal intime, des témoignages.

– Vos projets ne s'arrêtent pas là?

– Non. Pour l'année prochaine, je prépare la sortie de cinq ouvrages, dont un destiné aux enfants, avec des personnages qui bougent, style dessins animés. En ce qui concerne la sortie des deux livres cités plus haut, des séances de dédicace sont programmées: le 9 décembre à Montreux (Innovation), le 14 à Martigny (Innovation), le 16 à Sion (Placette), le 18 à Sierre (Innovation), le 19 à Noës (Placette), le 20 chez Amiguet-Martin à Aigle et le 21 à l'Innovation de Bulle.

Ces jours-là, il sera possible de dialoguer avec Sylviane Udrisard, éditrice.

Entretien Gabriel Ruchet ■

Martigny
La prison se fait la belle 33

A pied de Gibraltar au cap Nord 34

Policiers à moto
Une médaille valaisanne 37

humeur

L'échantillon représentatif

Qui les arrêtera? Ils auscultent l'économie, établissent la cote de popularité des vedettes de la comédie humaine, révèlent les habitudes d'achat, les comportements sociaux, fouillent les âmes, traversent les reins et les cœurs, radiographient les activités humaines. Auxiliaires inévitables de tous les communicateurs, les sondeurs occupent tous les terrains. Sans enquêtes ni études de motivation, disent les bréviaires du marketing, les discours, les produits, les programmes n'atteignent pas les cibles visées, les images se brouillent. Le courant ne passe pas. Il est bien fini le temps des improvisations et des initiatives hasardeuses.

Aujourd'hui, «l'échantillon représentatif» d'une population donnée fournit des réponses quantifiées, pondérées, aux questions que posent les instituts de sondage consultés par les politiciens, les industriels, les commerçants, les sociologues, etc. Les décideurs puisent dans cette banque de données les informations qui permettent de façonner les futurs succès. Méthode infaillible? Non, heureusement. Les «sans opinion» laissent toujours planer le doute sur la valeur des sondages. De leur ultime décision dépend souvent l'issue de la partie engagée. On le voit, notamment, lors des élections et votations. Au dernier moment, les «hésitants» peuvent bouleverser les pronostics et les «sans opinion» en exprimer une. L'approche de l'échéance modifie les données du problème. A Genève, où l'on s'apprête à renouveler le Grand Conseil et le Conseil d'Etat, les officines spécialisées ont d'abord annoncé une «tornade verte» puis, plus prudentes, «une vague rose et verte».

Et si l'abondance des sondages provoquait l'apparition de réfractaires aux questions qui, volontairement, ne livrent pas le fond de leurs pensées? Des déviants en quelque sorte par rapport au grégarisme généralisé qui, sciemment, mentiraient. Pourquoi? Parce qu'ils ne veulent pas fournir aux ordinateurs les mesures de la camisole de force qu'on leur passera. Je divague. Un sondage scientifique détecte les tricheurs et les éjecte.

Hermann Pellegrini ■

LE CHABLAIS GOURMAND

RESTAURANT CHINOIS
LE PAVILLON DE JADE
INDUSTRIE 31 1870 MONTHEY
Fermeture hebdomadaire le mercredi
(025) 71 84 25

HÔTEL-RESTAURANT DE L'AIGLE
RÔTISSERIE «CAFÉ DE PARIS»
La chasse est arrivée!
Chevreuil, cerf, lièvre, caille, perdreau et faisan.
Fam. TURRIAN
Grand-Rue 48 - 1884 Villeneuve
Tél. (021) 960 10 04
Ouvert 7 jours sur 7

Au Terminus
Tout le monde descend.. Pour la
FONDUE CHINOISE
à discrétion: Fr. 24.–
1897 Le Bouveret (025) 81 30 27
Ouvert tous les jours

Nouvelle carte
Menu chasse
RESTAURANT LAFARGE
SAINT-MAURICE, TÉL. 025-65.13.60
FERMÉ MARDI SOIR ET MERCREDI

RESTAURATEURS DU CHABLAIS,
N'OUBLIEZ PAS que cette rubrique du mercredi VOUS EST RÉSERVÉE.
Pour en savoir davantage appelez le (027) 23 33 67, votre ligne directe!
Délai: vendredi 15 h.

ing.dipl. **Fust**

Plafonnier halogène 4x12V / 20W **278.-**

Suspension halogène, 12V/50W verre cristal **295.-** au lieu de 565.-

Lampadaire halogène n/b **260.-** l/c **360.-**

Lampadaire halogène, 300W, 12V/50W, n/b **445.-** l/c **545.-**

Lampadaire halogène, 300W, verre MURANO **985.-**

Lampe de table halogène 12V / 20W **49.-**

... et 1000 autres super idées de lampe

Choix immense de suspensions, lampadaires, lampes de table, systèmes de lampes sur câble, suspensions d'extérieur, ampoules halogènes et économiques etc.
• **Droit d'échange** • **Payement contre facture**
• **En permanence, articles isolés avantageux!**

1950 SION, av. de Tourbillon 47
Tél. (027) 23 13 44

ANNONCES DIVERSES

actuel

Notre spécialité: le service officiel antipollution.
Rendement optimal du moteur et dépollution maximale — grâce au Service Bosch. Appelez-nous!
Travail de qualité du spécialiste.
Avec système à votre service.
GUEX MARTIGNY ☎ 22 20 06 — BOSCH SERVICE

6¼%

Placement sûr – davantage de rendement.

Obligations de caisse
durée 3–5 ans: 6¼% d'intérêt.
durée 6–8 ans: 6% d'intérêt.
Comptes et carnets de dépôt:
4½% d'intérêt.

Possibilités de retrait jusqu'à Fr. 20 000.– par mois sans préavis.
Sous réserve de modifications.

1951 Sion, 2, rue du Scex
tél. 027 22 95 01

banque aufina
Société affiliée de l'UBS

A vendre
thuyas
haut. jusqu'à 120 cm. Belle qualité avec motte.
Salamolard CH, Saint-Maurice. Tél. (025) 65 18 78, le soir.
036-100688

A vendre
très jolie Madone
style baroque, environ 68 cm, dorée à la feuille.
Tél. (027) 56 26 68.
036-436397

Echange
1 ou 2 parapente(s) neuf(s)
(Finesse 4,9) Fr. 2800.– contre voiture d'occasion.

A vendre
broches à glace
en titane, Fr 43.– la pièce.
Tél. (021) 963 57 28, le soir.
036-320241

Circulaire à bois de chauffage GEBA-Junior
La machine pratique et maniable pour usage privé.

Fr. 1500.–
Marc Bonvin
Machines agricoles - Matériel forestier
1907 Saxon
Tél. (026) 44 23 60
Garage de la Printse
1996 Basse-Nendaz
Tél. (027) 88 37 67

A vendre
vache race d'Hérens
4½ ans, pour décembre.
Tél. (027) 25 28 37, heures des repas.
036-305039

Les têtes intelligentes se protègent

ATELIER JEAN-LUC BARBIER

COURS DESSIN PEINTURE
NOUVEAUX PROGRAMMES
Inscription à tout moment
Paiement par semestre ou trimestre
Sion, r. Loèche 6, 027/22 67 27

Elbé Mode Sportive
MONTHEY
Tonkin 6 (sous-gare)
Tél. (025) 71 69 19
Cause fin de bail
LIQUIDATION TOTALE
autorisée jusqu'au 20 mars 1990
Boutique LACOSTE
GROS RABAIS
Confection: hommes-dames-enfants
Articles de sport: bâtons et chaussures de ski.
36-084546

Husqvarna
FORET & JARDIN
Etes-vous jardinier amateur ou professionnel?
Chez Husqvarna vous trouvez toujours le motoculteur adéquat avec une grande gamme d'accessoires.
Modèles: de 3,5 CV à 5 CV
Prix à partir de Fr. 1390.–

Husqvarna
un meilleur nom pour la qualité

K. BRANDALISE, tracteurs + machines
1917 ARDON Tél. (027) 86 35 35
P. BRANDALISE, tracteurs + machines
1868 COLLOMBEY-le-Grand Tél. (025) 71 79 79
G. PERRAUDIN, Garage du Grand-Saint-Bernard
1937 ORSIÈRES Tél. (026) 83 12 50
A. ROUX, machines-outils
1950 SION Tél. (027) 23 43 47
SM-SERVICE, atelier électromécanique
1870 MONTHEY Tél. (025) 71 65 65

BOURSE AUTO DU CHABLAIS

Citroën BX 19 GTi
grise, 11 000 km, 23.2.1989, vitre électrique, peinture mét., verrouillage central, direction assistée. Garantie d'usine.
Fr. 20 000.– à discuter.
GARAGE DU STAND
Serge Vuadens - 1896 VOUVRY
Tél. (025) 81 15 77

Garagistes du Chablais
ceci est VOTRE rubrique pour y présenter VOS OCCASIONS, chaque mercredi.
Délai: le lundi à 10 h
Tél. (027) 23 33 67

Regroup'Crédit
Crédit rapide jusqu'à Fr. 50 000.– et plus.
Frontaliers, permis A acceptés sous conditions
Tél. (038) 31 22 95
jusqu'à 19 h 30
Charmettes 38, 2006 Neuchâtel
28-587145

VOUVRY LOTO 16 000

Salle Arthur-Parchet
Salle climatisée
Salle réservée aux non-fumeurs

Samedi 14 octobre à 20 h 15

en faveur du Ski-Club Miex-Vouvry
Panneau d'affichage électrique des numéros

ABONNEMENTS
1 carte Fr. 30.–
2 cartes Fr. 50.–
3 cartes Fr. 60.–
4 cartes Fr. 70.–
5 cartes Fr. 80.–
(à jouer par la même personne)

Au porteur d'abonnement, la carte supplémentaire Fr. 1.–

Service de car gratuit aller et retour (places réservées)
Transport par THÉO BAILLY TORGON (025) 81 29 53.
Offert par l'organisateur

Martigny, gare CFF	18 h 40	Massongex, église	19 h 15
Vernayaz, bâtiment PTT	18 h 50	Monthey, place Centrale	19 h 20
Evionnaz, bâtiment PTT	18 h 55	Collombey, Maison de comm.	19 h 25
Saint-Maurice, gare CFF	19 h 00	Muraz, par Dzeron	19 h 30
Bex, place du Marché	19 h 10	Vionnaz, arrêt du bus	19 h 35

BONNE CHANCE A TOUS!

Vendanges dans le Chablais

La bonne humeur de Bacchus

Depuis quelque temps, le Bacchus chablaisien dispense de jolis sourires aux vignerons aiglons et bellerins. Content le dieu? Evidemment puisque la qualité et la quantité de ses milliards de serviteurs, les raisins, sont au rendez-vous depuis le début des vendanges. A la vinicole de Bex, par exemple, on situe la récolte à près de 650 tonnes de raisin qui offrent, de plus, de très bons sondages. A Aigle, la vinicole, qui traite avec environ 130 vignerons, est également de fort bonne humeur devant la qualité des boules dorées ou rougeoyantes qui lui sont amenées chaque jour. Commencées il y a environ deux semaines, les vendanges ont bénéficié d'un temps favorable jusqu' à vendredi et samedi dernier où la joie des cueilleuses et des cueilleurs a été un peu ternie par la pluie qui est une gâcheuse d'ambiance de première classe. Depuis, la météo s'est améliorée et normalement, tous les vignerons auront cueilli leur dernière grappe dans les dix jours qui viennent. Avec comme récompense, un Bacchus qui pourra certainement sourire de ses 1989 dents!...

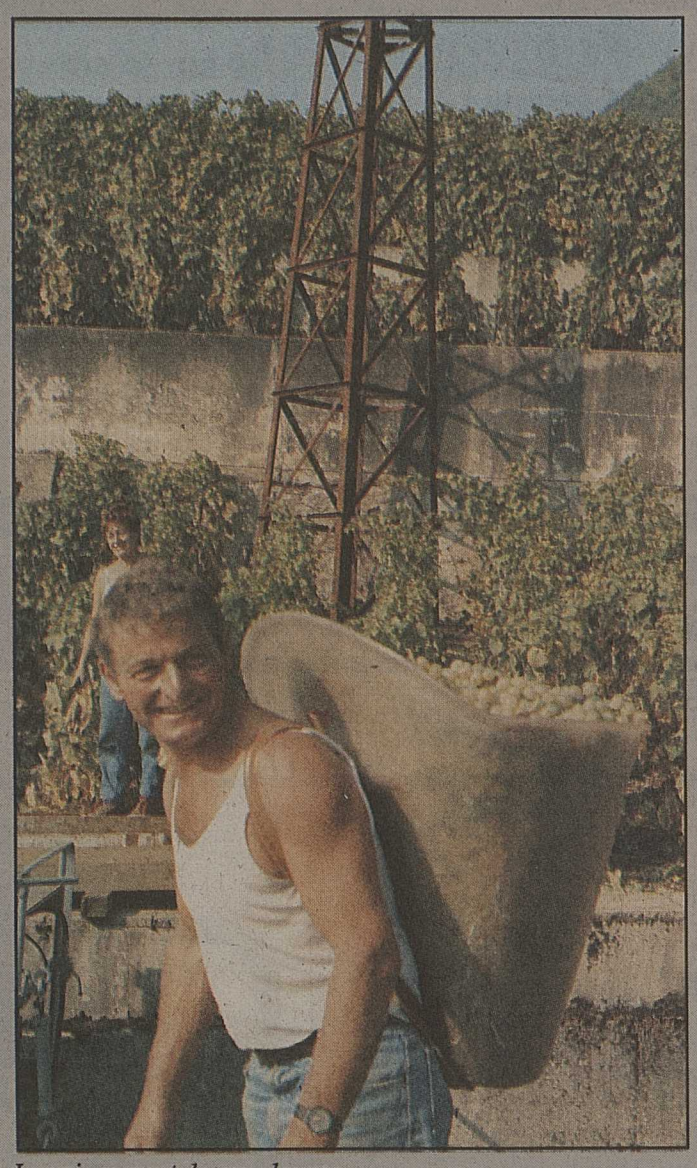

Le gai moment des vendanges.

Fête patronale de Mex

La visite de Vital Darbellay

MEX (elem). – On aime décidément les surprises, sur les hauteurs de Mex. A l'occasion de la récente fête patronale dédiée à un personnage surprenant, saint Florentin, la commune mélaire recevait en toute simplicité, et sous la couverture de la courtoisie, le conseiller national valaisan Vital Darbellay, disponible quelques heures entre deux séances du Parlement. Inutile de préciser que l'homme politique du Vieux-Pays s'est fait un plaisir de découvrir quelques originalités de la vie d'une commune de montagne, partageant à l'heure du goûter moult impressions sur la diversité valaisanne avec des convives ravis de la qualité du dialogue et de la bonne franquette de circonstance.

Quant au surprenant saint Valentin, sachez que les historiens en ont fait un évêque de Sion martyrisé à Saint-Pierre-de-Clages, alors que la réalité le situe comme un martyr bourguignon laïc exécuté en 407 pour son appartenance au monde chrétien. Toujours est-il que le faux évêque est fêté en Valais dès la fin du XVIIIe siècle, période à laquelle les Mélaires construisent leur première chapelle où l'on peut apercevoir, sur la façade, une fresque représentant saint Florentin bénissant Sion, sa ville épiscopale. Et pourtant, chaque jour, et plus particulièrement chaque 27 septembre, le saint martyr Florentin n'en continuera pas moins de prodiguer ses bénédictions, et notamment sur le petit univers caché qu'est la sympathique communauté valaisanne de Mex.

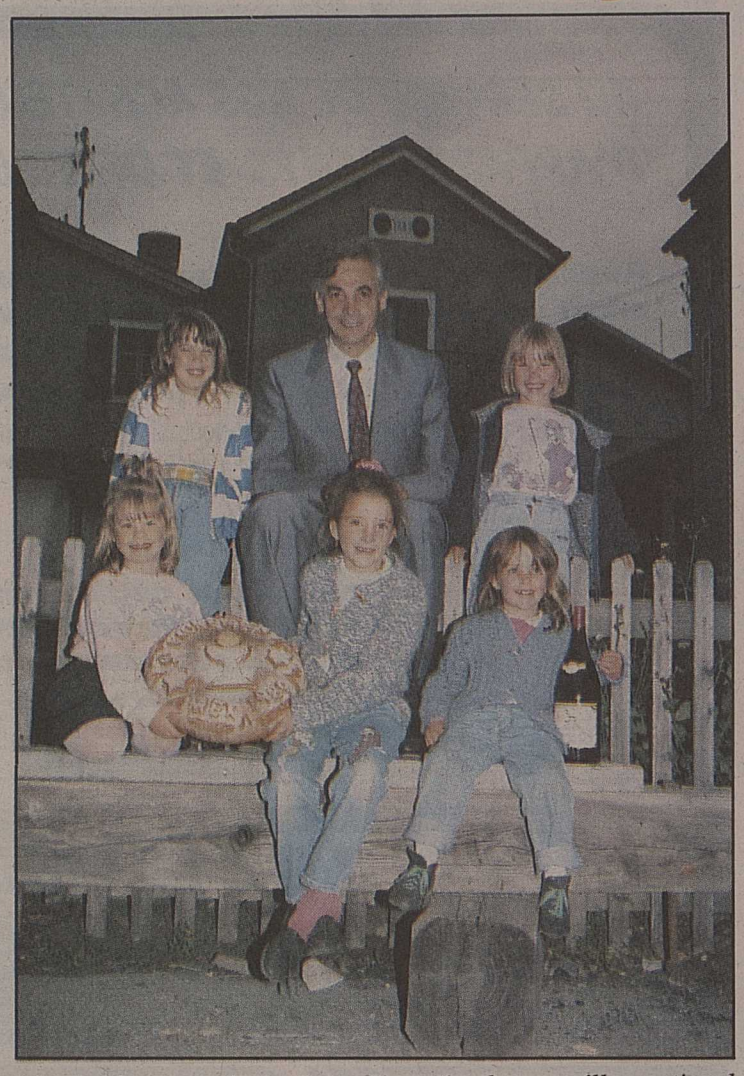

Invité d'honneur de la Saint-Florentin, le conseiller national Vital Darbellay en compagnie des enfants de Mex.

Patinoire couverte et halle polyvalente de Monthey

Sous le signe du 10e anniversaire

Le comité de la patinoire emmené par son dynamique président, M. René Zunzle.

MONTHEY (elem). – Société coopérative et paracommunale, l'Association de la patinoire couverte & halle polyvalente de Monthey a placé son assemblée générale annuelle sous le signe de la bonne marche courante des affaires. Forte de ses dix ans d'existence, la société chère au président René Kunzle s'est contentée, comme à l'habitude, de gérer au mieux les installations de la patinoire, indifféremment des clubs qui l'utilisent (principalement HC Monthey et Club des patineurs).

Il faut savoir en effet que la commune de Monthey est majoritaire quant au capital-action et que toute décision importante doit être ratifiée par le Conseil municipal. Si la société gère l'occupation de la glace (répartition des heures), loue la cantine et paie les employés, elle dépense surtout ses forces lors de la saison principale (fin août - fin mars), tout en réservant une attention particulière aux activités annexes de polyvalence telles la location des locaux pour différents spectacles (La Compagnie Créole pour n'en citer qu'un).

Côté finances, le service public de la patinoire n'étant naturellement pas rentable, le comité s'est pourtant félicité de la bonne tenue des comptes 1989, se soldant par un déficit réel inférieur à celui budgété (perte d'exercice de 239000 francs couverts par la commune). Quant aux prévisions 1989-1990, elles vont vers un excédent des dépenses de 261000 francs, étant donné la hausse des taux d'intérêts sur les emprunts bancaires d'une part, et de l'amortissement de la nouvelle surfaceuse de glace, d'autre part.

Signalons finalement que le comité de neuf membres a subi quelques modifications, M. Eric Widmer remplace Mlle Rosemary Bonvin en tant que représentant du Conseil municipal, alors que M. Vincent Dousse succède à M. Jean-Marc Zimmermann.

Saint-Maurice

Les scouts ramassent...

SAINT-MAURICE. – Ce samedi 14 octobre, dès 8 heures et jusqu'en fin de journée, le groupe scout de Saint-Maurice procédera à une opération de ramassage de papier auprès des ménages de la ville.

Veuillez ficeler vos paquets de papier. Le groupe vous remercie de votre collaboration.

La Bâloise fête ses 125 ans

Un cordial bonjour à Monthey

MONTHEY (elem). – La Compagnie d'assurances La Bâloise, troisième d'importance sur le plan helvétique, fête cette année son 125e anniversaire. Le principe de la décentralisation a prévalu pour célébrer cette commération, invitant les dirigeants de la grande société à marquer le coup ici et là, notamment dans les villes d'influence de chaque canton.

Après Sion, c'est la cité de Monthey qui accueillait dans son splendide Théâtre du Crochetan une délégation de la Bâloise lors d'une soirée-apéritif ainsi que de nombreux amis de la région et des représentants des milieux économiques et politiques. M. Victor Zuchuat, agent général pour le Valais, rappelait dans son introduction toute l'importance de sa maison, présente à Monthey depuis le début du siècle et occupant aujourd'hui plus de cent collaborateurs dans le canton. Regard sur le passé, certes, mais également sur le futur: M. André Beley, directeur à la générale de la Bâloise, assurait l'audience d'une volonté constante de progresser au travers d'un slogan prometteur «Notre élan pour votre avenir». Finalement, le chef du Département de l'économie publique valaisan, le conseiller d'Etat Raymond Deferr, évoquait le thème de l'anniversaire comme un moment privilégié de toute société, celui permettant de faire un bilan du parcours accompli et de s'ouvrir ainsi une lueur sur l'avenir.

MM. Zuchuat, Beley et Deferr réunis pour l'apéritif du 125e anniversaire de La Bâloise assurances.

«Nabucco» de Verdi au théâtre de Monthey

Trois soirées à guichets fermés

C'est décidé: l'Opéra polonais de Lodz présentera à trois reprises «Nabucco», de Giuseppe Verdi, au Théâtre Crochetan de Monthey. Trois soirées exceptionnelles qui se dérouleront à guichets fermés, toutes les places ayant été vendues très rapidement. Quelque 1800 chanceux attendent cet instant avec impatience.

MONTHEY (gib). – A Monthey, on a le sourire. «Nous n'avons pas voulu mettre sur pied une quatrième représentation afin de ne pas entrer en concurrence avec d'autres spectacles», explique M. Deléard, le responsable du programme du théâtre. Le spectacle organisé dans le cadre de l'inauguration officielle du Crochetan va fort, très fort. Les prévisions ont été largement dépassées. Deux représentations avaient été initialement prévues. La mise sur pied d'une supplémentaire s'avéra très rapidement inévitable. Aujourd'hui, tout est complet. Malgré tout, le théâtre reçoit encore de nombreuses demandes qui ne pourront malheureusement pas être satisfaites.

Cent choristes

A la fin de cette semaine, l'Opéra de Lodz, dirigé par Andrzey Straszynski, prendra ses quartiers à Monthey. Ce ne sont pas moins de cent choristes, soixante musiciens et trente techniciens, en tout quelque 200 personnes qui vont nous faire revivre, selon les mots de F. Werfel «un de ces rares moments où le peuple et la musique ne font qu'un». Le rôle du grand prêtre Zaccaria et celui de Nabucco seront tenus respectivement par le barython basse Romuald Zesarowicz et Florian Skuski.

«Nabucco», est pour tous, avant tout autre chose, l'air du chœur des Hébreux, ce chant qui s'élève contre la tyrannie et donne espoir et force. Au lendemain de sa première triomphale à la Scala de Milan, «Va pensiero» raisonnait dans les rues, comme si l'ensemble du peuple italien avait voulu ainsi dire aux Autrichiens qui les occupaient que la révolte était proche. «Nabucco» est l'opéra des peuples opprimés qui affirment leur droit à l'existence, à leur identité, à la liberté. Son succès et malheureusement l'actualité vivace de son thème, en fait l'opéra populaire par excellence, fastueux sans emphase, grave et digne. C'est un très grand moment lyrique que le Crochetan accueille pour son inauguration officielle.

Depuis 15 ans,
nous chamoisons avec soin
toutes vos peaux.
Tannerie du Repaire
S. Ghielmini
1462 YVONAND
Tél. (024) 31 15 16.
22-153729

AFFAIRES IMMOBILIÈRES

AU SERVICE DE NOS ACHETEURS D'APPARTEMENTS ET DE VILLAS

* * *

Avec notre système exclusif de financement analogue à l'aide fédérale, vous absorbez une partie importante de l'augmentation du taux des hypothèques.

Par exemple, pour un appartement de Fr. 500 000.–, que vous achetez avec Fr. 50 000.– de fonds propres, il ne vous en coûtera que **Fr. 1958.–/mois de charges d'intérêts + amortissement** la première année.

FINANCEMENT ANALOGUE EXCLUSIF À L'AIDE FÉDÉRALE

SIMPLE, EFFICACE:

85 familles ont déjà bénéficié de notre financement exclusif réservé à nos acheteurs de villas et d'appartements.

Nota: ce type de financement est d'autant plus intéressant que le taux d'inflation est à la hausse.

GECO GÉRANCE ET COURTAGE SA
19, AV. DU CHAMOSSAIRE – 1860 AIGLE
Tél. 025/26 48 11
SVR

AFIMMOB construit pour vous à SION

● centre ville, à la rue des Aubépines

un immeuble résidentiel situé à deux pas du centre, mais à l'écart du bruit, dans lequel nous vous proposons:

– appartements 3½ pièces	Fr. 332 à 442 000.–
– appartements 4½ pièces	Fr. 453 à 502 000.–
– appartements 5½ pièces	selon désir du client
– appartements en attiques	pour client exigeant

● sur le coteau, au chemin des Amandiers

un petit immeuble résidentiel avec vue magnifique sur les châteaux, comme à la campagne tout en étant proche de la ville, dans lequel nous vous proposons:

– studios	Fr. 148 000.–
– appartements 3½ pièces	Fr. 270 à 300 000.–
– appartements 4½ pièces	Fr. 420 à 466 000.–
– appartements 5½ pièces	selon désir du client

- Places de parc dans parking souterrain
- Habitables Noël 1990
- Possibilité de personnaliser votre appartement

Contactez-nous aujourd'hui encore pour choisir l'appartement de vos rêves!

AFIMMOB AFIMMOB AFIMMOB

J.-C. FOURNIER & B. LATHION SNC
Place du Midi 30 - SION
Tél. (027) 22 34 74

J.-C. FOURNIER & B. LATHION SNC
Place du Midi 30 - SION
Tél. (027) 22 34 74

J.-C. FOURNIER & B. LATHION SNC
Place du Midi 30 - SION
Tél. (027) 22 34 74

A VENDRE

à SION

- rue de Lausanne: **APPARTEMENT 4½ pièces** 143 m². **Fr. 490 000.–**
- place du Midi: **APPARTEMENT 4½ pièces en duplex 128 m²** **Fr. 535 000.–** y compris place de parc
  APPARTEMENT 4½ pièces en duplex 143 m² **Fr. 595 500.–** y compris place de parc.

36-546380

AGENCE PIERRE JACQUOD
12, rue du Rhône - Sion
Tél. 027.23.21.56
Renseignements: Marc Aymon

RÉGIE ROCHE

A vendre à Vionnaz

APPARTEMENT

à rénover, qui se situe au premier étage d'une petite PPE et au cœur d'un charmant village.

Surfaces:

appartement	91 m²
galetas	15 m²
cave	34 m²
jardin privatif	84 m²

+ 1 place de parc extérieure.

Prix de vente: **Fr. 180 000.–**, tout compris.

La Coche - 1852 Roche
✆ (021) 960 43 41

22-641842

FIVA SA FIDUCIAIRE

A louer à Sierre

bureau de 90 m²

à la route de Sion 51.

Disponible immédiatement.

Renseignements: (027) 55 16 85
Fiduciaire Fiva S.A.
Case postale 244
3960 Sierre.

36-549774

Promotion - Achat - Vente

A louer à VERS-ENSIER

appartement de 3½ pièces

au rez-de-chaussée, avec terrasse, cave, place de parc. Ensoleillement maximum, libre tout de suite.
Loyer mensuel: Fr. 1200.–.

Farmabar SA

Rue des Etangs 16-18
Tél. (026) 22 88 88
1920 MARTIGNY 1

89-30

SVR

A vendre

villa individuelle à Monthey

légèrement sur les hauts, bénéficiant ainsi d'une vue dégagée, récente, séjour cheminée, salle à manger, 3 chambres spacieuses, 2 bains, garage. Intime jardin de 850 m². Cédé cause départ à l'étranger: **Fr. 555 000.–.**

Pour traiter: dès Fr. 70 000.–.

Demandez Ph. Spahr
Réf. 604

REGIE DU LAC
021/28 89 21 SA

---

résidence de l'europe MONTHEY

Nous mettons à votre disposition dès le 1er février 1990 de superbes appartemens neufs

• Studio	19 m²			Fr. 380.–
• 2 1/2 pces	56 m²	+ balcon	dès	Fr. 800.–
• 3 1/2 pces	76 m²	+ balcon	dès	Fr. 1040.–
• 4 1/2 pces	90 m²	+ balcon	dès	Fr. 1220.–
• Carnotzet	28,5 m²			Fr. 180.–
• 2 dépôts			dès	Fr. 40.–

– Charges en sus
– Places de parc et garages à disposition

Pour renseignements:
COFIDECO SA
Agence immobilière
1860 Aigle Tél. 025/26 51 61

A vendre à **Salins**, 5 minutes de Sion

CHALET-MAISON

Habitable à l'année. Possibilité d'aménager au gré du preneur.

AFIMMOB sion
Tél. (027) 22 34 74.

36-549403

BEX
CENTRE VILLE

BEAU BUREAU de 120 m² env., soit: 4 pièces, cuisine, bains-W.-C., **Fr. 990.– + Fr. 165.–** de charges.

Pour visiter: **(025) 63 30 46.**

Gérances P. Stoudmann-Sogim S.A., Maupas 2, Lausanne, (021) 20 56 01.

ZERMATT

A louer dès le 1.11.1989 situation excellente dans l'immeuble Viktoria, place de la Gare

locaux commerciaux 150 m²

Offre écrite à:
Société de Banque Suisse
Immobilier, Sion
Tél. (027) 21 21 21

VILLA sans terrain

4 p.	179 500.–
5 p.	235 500.–
6 p.	245 000.–

AIDE FÉDÉRALE Location-vente possible

CHALET sans terrain

2½ p.	108 000.–
3 p.	121 000.–
4-5 p.	147 000.–

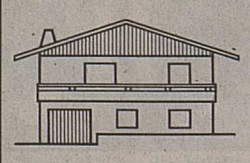

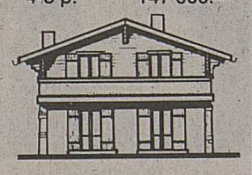

VALAIS On cherche **TERRAIN**
S'adresser à case postale 37 - 3960 Sierre - (027) 55 30 53

DUC-SARRASIN & CIE SA

MARTIGNY

A vendre 4½-pièces avec cave, galetas, place parc étage - rez supérieur.

Prix de vente: **Fr. 216 000.–.**

Renseignements et visites: (026) 22 63 21.

FIDUCIAIRE AGENCE IMMOBILIÈRE
MARTIGNY - (026) 22 63 21

SPHERE MANAGEMENT

vous offre à **MONTHEY**

3 mois de gratuité

pour votre logement dans immeuble neuf dès le 1.12.1989

Tél. 025/ 71 10 56

RUE DE VENISE 3, 1870 MONTHEY

Massongex!

Vivez une vie de château...

La LOENAZ

Nous louons, début octobre

appartements de 3½ - 7 pièces
dès Fr. 1000.–

superbes surfaces commerciales
dès Fr. 900.–

Loyer bloqué durant 2 ans

superbes appartements en duplex

Poste de conciergerie à repourvoir.

Dominique Bussien S.A., Monthey

Pour vos visites ou réservations: (025) 71 42 84.

Médecins, assureurs, avocats!

au ♥ de Monthey

PRE-NAYA 1-2-3

Venez rejoindre vos confrères qui ont fait le bon choix d'établir leur cabinet dans nos immeubles

Constructeur

Renseignements et vente:

61, rue du Rhône
1204 Genève
022/21 14 77

SPIC

36, rue de la Gare
1870 Monthey
025/71 54 73

FIDUCIAIRE CLERC-TROILLET S.A., SION

(jusqu'à ce jour: Marcellin Clerc)

NOUVEAU! A partir du 1er octobre 1989 la nouvelle structure et organisation est à même de prendre de **nouveaux mandats fiduciaires** dans les domaines du commerce, de l'artisanat et des professions libérales.
Traitement par informatique.

- Tenue de comptabilité
- Mandat de contrôle
- Fondation et domiciliation de sociétés
- Conseils fiscaux
- Encaissements
- Gérance d'immeubles

M. Paul Troillet répond au **(027) 22 80 52** et vous recevra très volontiers.
Avenue de la Gare 39 - 1950 **SION**

ISUZU TROOPER «SPECIAL EDITION II»

Sur demande également avec transmission automatique à 4 rapports.

McCANN-ERICKSON 61.048.89

L'OFFRE QUI VOUS FAIT PLANER.

Dans la catégorie des 4x4 de luxe, le TROOPER Isuzu «Special Edition II» comble tous les désirs avec son équipement de série très complet: puissant moteur 2.6 i, traction 4x4, différentiel autobloquant, boîte 5 vitesses et boîte de réduction. Et bien entendu, direction assistée, sièges sport, radiocassette stéréo, verrouillage central, lève-glaces électriques et jantes en alliage léger pour ne citer que quelques détails. Maintenant à un prix sensationnel. N'hésitez pas plus longtemps et faites un saut chez votre agent OPEL/ISUZU.

ISUZU ISUZU GM

Chez votre agent OPEL/ISUZU.

PHILIPPE
Voyant médium

Travaux occultes, voyance directe par tél. Je peux vous aider en amour, chance, rapprochement sentimental. Désenvoûtement, protection des lieux et des personnes, problèmes graves. Mon action est puissante. Je reçois dans mon occultum sur rendez-vous. Tél. (026) 22 72 61.

036-090554

Crédit personnel

Rapide et discret. Etranger avec permis A ou B accepté.

Tél. (026) 22 71 84 le soir de 18 à 21 heures.

036-401090

A vendre

thuyas

90 cm + motte, **Fr. 6.–.**
110 cm et 120 cm + motte, **Fr. 8.–**

Tél. (025) 71 38 19 (de 10 à 12 h 30 et dès 20 heures).

036-425743

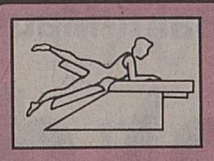
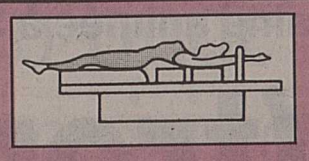
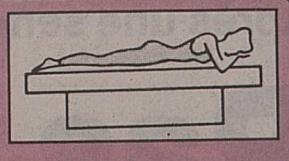

Slender You®

La ligne du bien-être

MONTHEY Av. Gare 24 Le Market (025) 71 69 92

MARTIGNY Av. Gare 37 (026) 22 94 94

MINCIR SANS EFFORT c'est désormais possible près de chez vous

PREMIÈRE SÉANCE GRATUITE

SION Rue du Rhône 25 (027) 23 12 66

SIERRE Route d'Orzival 1 Imm. Richelieu 1 (027) 55 86 41

Les 6 tables thérapeutiques de **Slender You** vous aident à:
- **Affiner la silhouette**
- **Soulager votre dos**
- **Eliminer la cellulite**
- **Améliorer la circulation sanguine**
- **Combattre le stress**

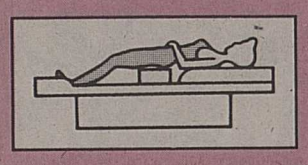

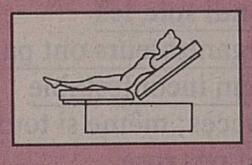

GENEVE / PORTO

CTA swissair

DEZEMBRO

GENEVE / PORTO — TODAS AS SEXTAS-FEIRAS
PORTO / GENEVE — TODOS OS SABADOS

JANEIRO

GENEVE / PORTO — TODOS OS SABADOS
PORTO / GENEVE — TODOS OS DOMINGOS

PREÇO:	IDA	IDA / VOLTA
	360 Fr	590 Fr

INFORMAÇÕES: Mme Sequeira TEL: (022) 731 87 88 (022) 738 06 56

TOURISME dardania S.A.

14, RUE DE FRIBOURG 1201 GENÈVE

LABORATOIRE DENTAIRE
SERGE UNGEMACHT

Prothèses tous genres
Réparation
Remise à neuf d'anciennes prothèses

Atteignable 24 h sur 24 samedi et dimanche compris

Av. Industrie 4 - 1870 MONTHEY
Tél. (025) 71 33 63

ALUSUISSE

Aluminium Suisse SA, Chippis

Emprunt à option 3½% 1989–95 de fr. 100 000 000

But:	Le produit de l'emprunt est destiné au refinancement à long terme des engagements financiers ainsi qu'au financement du développement ultérieur du groupe ALUSUISSE.
Durée:	6 ans ferme
Prix d'émission:	100%
Délai de souscription:	jusqu'au 13 octobre 1989, à midi
Libération:	au 26 octobre 1989
Cotation:	sera demandé aux bourses de Zurich, Bâle et Genève
Droit d'option:	Chaque tranche de fr. 5000 nominal d'obligation est munie de 7 certificats d'option. Du 26 octobre 1989 au 30 avril 1993, 2 certificats d'option donnent droit à l'acquisition sans frais d'une action nominative Aluminium Suisse SA, Chippis, de fr. 125 nominal.
Prix d'option:	fr. 630.– par action nominative, à libérer en espèces. Les obligations ne peuvent pas être remises en paiement.
Protection antidilution:	par réduction du prix d'option lors de transactions en capital avec droit de souscription.
Droit au dividende:	pour l'exercice pendant lequel le droit d'option est exercé.
Garantie du droit d'option:	70 000 actions nominatives de fr. 125 nominal chacune seront déposées auprès du Crédit Suisse, Zurich.

L'annonce de cotation paraîtra le 11 octobre 1989 dans les journaux suivants: «Neue Zürcher Zeitung», «Basler Zeitung» et «Journal de Genève».

Les bulletins de souscription avec les modalités complètes de l'emprunt et de l'option sont à disposition auprès des banques.

Crédit Suisse

Union de Banques Suisses — **Société de Banque Suisse**
Banque Populaire Suisse — **Banque Cantonale de Zurich** — **Banque Leu SA**

Numéros de valeur:

Emprunt à option 3½% 1989–95 (avec options)	99.133
Emprunt à option 3½% 1989–95 (ex options)	99.134
Certificat d'option	141.891
Action nominative	141.871

Après une semaine animée à Saint-Maurice

Pas (trop) de bulles pour la Bulle...

Après Monthey et Villeneuve, c'était au tour de Saint-Maurice d'accueillir la Bulle (Forum économique et culturel des régions). Du 7 au 14 septembre, six débats ont été mis sur pied. A l'heure du bilan, lundi soir, les organisateurs ont parlé d'un incontestable succès; même si tout ne fut pas rose.

A l'heure du bilan, on reconnaît notamment MM. Rey, directeur de l'ESCEA, Mariétan, secrétaire de l'OIDC et Duroux, président de Saint-Maurice.

SAINT-MAURICE (ruc). – Cette année, du 7 au 14 septembre, Saint-Maurice a accueilli La Bulle dont le propos est d'évoquer les aspects économiques et culturels d'une région dans son ensemble. Les débats prévus à l'occasion de cette manifestation étaient animés par des journalistes de Radio Chablais. Ils étaient entourés d'interlocuteurs directement concernés par les problèmes évoqués. Lundi soir, en présence de MM. Jean- Paul Duroux, président de Saint- Maurice, Georges Mariétan, secrétaire régional, Jacques de Montmollin, initiateur, et des responsables des débats, le bilan final de cette semaine a été brossé; pour faire la synthèse de la manifestation afin de faire encore mieux la prochaine fois, a souligné M. Duroux.

Succès populaire...

Première impression, le bilan général de la semaine est positif, pour deux raisons: la participation de la population et le bien-fondé des thèmes choisis. Quant à l'impact réel d'une telle manifestation, difficile de répondre, guère quantifiable, a ajouté M. Duroux. Vu sous l'angle de la politique régionale, c'est cependant une réussite sous tous les angles, dira pour sa part M. Mariétan, co- organisateur: «Après l'appréhension de Monthey en 1987, la satisfaction de Villeneuve l'an dernier, c'est le succès à Saint-Maurice.»

Premier thème abordé lundi soir, la présence militaire, un débat qui n'a malheureusement pas suscité la controverse souhaitée, a dit M. Duroux; pour une raison bien simple, le public était essentiellement composé de personnes proches du monde militaire. Quant au choix des intervenants, il devra également faire l'objet de soins plus attentifs, afin de favoriser un véritable débat; critique constructive...

Autre sujet abordé sous la Bulle, la culture et l'inévitable concurrence (ou complémentarité, c'est selon) entre Saint-Maurice, Monthey et Martigny. Pour M. André Olivier, il n'est pas du tout certain que le débat ait permis d'enterrer la «hache de guerre» entre ces trois villes! «C'était un peu une utopie de vouloir régler un tel problème en deux tours d'horloge», conclura M. Olivier!

Economie et formation; c'était le thème du débat programmé pour le mardi 12 septembre. Lundi soir, on a noté un certain manque d'agressivité des promoteurs; dommage. A part cela, la journée organisée sous la Bulle, avec la présence de vingt-quatre entreprises, aura permis aux jeunes d'évaluer les possibilités d'apprentissage dans la région; une réussite! Les jeunes ont apprécié et ont ainsi pu mettre le nez dans les entreprises, dira M. Vernay, orienteur professionnel.

Le débat prévu sur le tourisme et sur Telle Paradise a connu, lui, un incontestable succès populaire; les Agaunois s'y intéressent vivement, même si le débat arrivait un peu tôt en regard de l'évolution du projet. A-t-il beaucoup apporté? Affaire à suivre... Quant au débat sur le Tonkin et de son éventuelle suppression, on peut dire que la soirée du jeudi 14 septembre a fait bouger les choses; les retombées favorables sont déjà connues, a dit M. Maurice Parvex, organisateur de la soirée: «Le débat a apporté une dimension internationale au problème; on ne parle plus guère de la ligne Monthey - Saint-Gingolph, mais de Saint-Maurice- Genève»; la nuance est d'importance!

Deux programmations n'ont en fait pas répondu à l'attente des organisateurs: le débat sur le sens du sacré et la soirée spectacles. Si Romaine et Jacky Lagger ont normalement favorisé leur lot d'émotions, les Market Makers ont connu un authentique fiasco: volume sonore trop important pour la Bulle, public assourdi; sans parler des voisins... «Dorénavant, j'opposerai un véto net à ce genre de manifestation», a conclut M. de Montmollin.

Selon le tournus, le Forum économique et culturel des régions devrait faire halte l'an prochain dans le Chablais vaudois. Pour l'heure, le site n'est pas arrêté; il faut laisser passer les élections, a remarqué pour conclure M. Georges Mariétan; on devrait donc en savoir un peu plus dans un ou deux mois.

Chablais valaisan

Restructuration des transports publics

COLLOMBEY (cg). – L'Association régionale Monthey -Saint-Maurice (ARMS), dans le but d'étudier toutes les possibilités d'une restructuration des transports publics entre Champéry - Saint-Maurice et Saint-Gingolph, a constitué une commission spéciale.

Cette commission des transports est présidée par le député et président de Collombey-Muraz Antoine Lattion, assisté du député et sous-préfet Luc Vuadens (Vouvry) et du président de Port-Valais Claude Roch (tous deux membres de la commission des transports du Conseil du Léman), de MM. Bernard Mudry (membre de la commission du tourisme et remontées mécaniques de l'ARMS) et Fernand Mariétan (municipal à Monthey).

L'Institut des transports de l'Ecole polytechnique fédérale de Lausanne (ITEP) et le bureau d'études Ruppen et Vuadens à Monthey, effectuent une étude sur l'inventaire de l'offre, l'usage des transports et la détermination des besoins en matière de transports publics dans le Chablais.

Il s'agit de déterminer qui utilise quels transports publics, que ce soit les CFF entre Saint-Maurice et Saint-Gingolph, les cars et bus concessionnaires de transports publics du Chablais dans la plaine du Rhône et, le chemin de fer AOMC.

Dans le cadre de cette restructuration, des comptages avec sondages d'opinion seront organisés dans tous les transports ferroviaires, routiers et privés les 10 et 26 octobre prochains.

Le président et les membres de cette commission se recommandent auprès du public chablaisien, pour qu'il fasse bon accueil aux enquêteurs.

Rappelons que l'AOMC a été sauvé d'une suppression de concession par la volonté manifestée avec intérêt et vigueur par toute la population et tous les tenants de l'économie régionale. Il est certain aussi, qu'en ce qui concerne uniquement la ligne du Tonkin entre Monthey et Saint-Gingolph, les autorités locales et la population de ce secteur, doivent manifester leur intérêt et leur volonté de tout mettre en œuvre pour maintenir ce tronçon CFF en exploitation. Il y va aussi de l'avenir de bonnes relations ferroviaires, tant pour les marchandises que pour les voyageurs, avec la France en transit de ou pour l'Italie, en vue de l'Europe de 1993.

Galerie de l'Avançon

Peintures et sculptures

BEX (béru). – Carmen Sanchez est encore très peu connue et pour cause, puisque cette exposition est la première de sa carrière. En fait, elle peint depuis près de vingt ans et ce n'est que sur l'injonction d'amis qu'elle s'est décidée enfin à dévoiler ses tableaux. Le résultat est étonnant et, en tout cas, digne d'intérêt. Carmen Sanchez, toujours dans le style abstrait, se laisse conduire par son pinceau et exprime une certaine joie de vivre. De ses toiles, se dégage une atmosphère de paix, de sérénité et de gaieté, la violence, souvent gratuite, étant totalement absente. Elle nous a avoué également apprécier la symétrie dont elle use par l'entremise de formes géométriques, le tout souligné par des couleurs vives, toujours en référence à cette joie de vivre qu'elle veut partager avec le visiteur.

Tout autre domaine avec Frédéric Burkhard qui s'exprime par la sculpture. Utilisant tous les matériaux, du bois au marbre, en passant par la résine epoxy, Frédéric veut rendre certaines visions du monde extérieur qu'il avait en lui. Il essaie de les exorciser. De fait, ses œuvres se présentent sous des formes très stylisées et épurées au maximum, l'intention étant de transmettre quelque chose en le suggérant. Parfois, les sculptures sont une espèce d'autoportrait de l'artiste qui s'essaie à l'autodérision. Ainsi en est-il du clown qui lui permet de sortir de la monotonie quotidienne.

Actuellement, Frédéric préfère les matériaux solides et le marbre en particulier. Il aime en effet prendre du temps pour réaliser ses sculptures, d'autant plus qu'il a un côté perfectionniste. Toujours dans le désir de sortir de la norme, il taille depuis une année, un bloc de marbre de 22 tonnes provenant de Carrare. Ce défi, à la mesure de son talent, démontre la volonté de Frédéric de quitter les sentiers battus.

Une double exposition à voir à la Galerie de l'Avançon à Bex, du mercredi au dimanche de 15 à 19 heures et ce, jusqu'au 29 octobre 1989.

Elections à la Municipalité d'Aigle

Les candidats hors parti se présentent

Nous avions déjà fait état de ces trois candidatures surprises déposées le jour de la clôture du délai imparti. Hier, les trois colistiers hors parti se sont présentés et ont expliqué le pourquoi d'une telle liste.

Rodolphe Reitzel.

Gérard Scheurer.

Marcel Zucco.

AIGLE (béru). – Les trois candidats hors parti ont tenu d'emblée à préciser qu'ils ne se présentent pas contre des personnes ou contre des partis mais pour la ville d'Aigle, en donnant d'une part la possibilité à la population aiglonne d'être confrontée à un véritable choix lors des élections et d'autre part, en voulant instaurer un climat de travail faisant abstraction des contraintes engendrées par l'appartenance à tel ou tel parti.

Qui sont-ils?

Ces trois candidats sont connus à Aigle, puisque deux d'entre eux ont fait partie du Conseil communal et le troisième est actuellement chef du bureau technique de la ville d'Aigle, poste qu'il quittera à la fin de l'année.

M. Rodolphe Reitzel, conseiller communal sortant, 47 ans, est originaire d'Ormont-Dessous et directeur administratif d'une société d'Aigle. Sa décision de se présenter sur une liste hors parti est liée aux limites et incohérences constatées lors de la dernière période, ceci à cause d'une politique partisane. A son avis, il faut éviter d'avoir des préjugés ou des intérêts personnels lorsqu'il s'agit de gérer le patrimoine collectif.

M. Gérard Scheurer, second candidat, 46 ans, originaire de Zurich et habitant Aigle depuis 1972 est, quant à lui, mandataire commercial. Il fut membre du Conseil communal de 1980 à 1985 et a suivi attentivement les deux dernières élections de 1981 et 1985. A chaque fois, huit candidats étaient proposés. Or cette année, seulement six personnes pour cinq places se présentaient. Le choix était donc nul, ce qui a partiellement motivé M. Scheurer à l'élargir.

Le troisième candidat, Marcel Zucco, 34 ans, employé de la commune d'Aigle a eu l'occasion de participer à l'élaboration de préavis et a ainsi pu voir de près certains problèmes épineux, mal résolus à son goût. De plus, il estime que les jeunes ont un mot à dire.

Les trois candidats ont également relevé quelques cas concrets qui illustrent bien les errements de la dernière Municipalité. On pense aux terrains de football, à l'école professionnelle, au club vapeur. Sans véritablement proposer de solutions miracles, ils veulent donner la parole à la majorité silencieuse afin de changer véritablement la façon de travailler. Ceci d'autant plus que de grandes échéances pointent à l'horizon, comme la mise en valeur de l'importante zone industrielle et les problèmes d'infrastructure scolaire et routière liés à l'augmentation sensible et régulière de la population.

Les élections seront donc très ouvertes cette année à Aigle où la population aura véritablement à choisir.

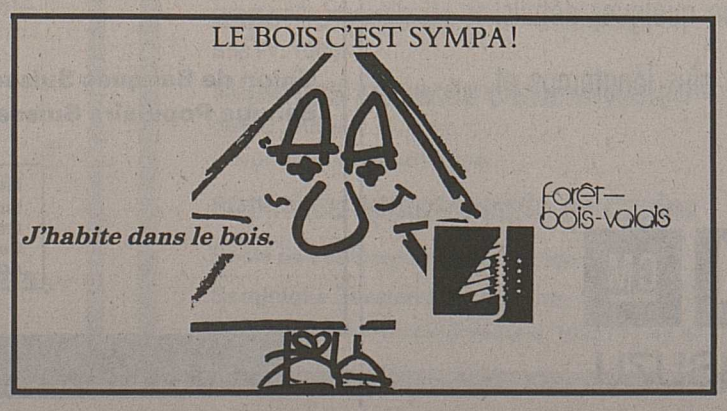

Assemblée générale de la Société du gaz de la plaine du Rhône

AIGLE. – La 67e assemblée générale ordinaire des actionnaires de la Société du gaz de la plaine du Rhône, qui dessert Villeneuve, Rennaz, Roche, Aigle, Yvorne, Leysin, Ollon, Huémoz, Chesières, Villars, Arveyes, Bex, Lavey, Saint-Maurice, Massongex, Monthey et Collombey-Muraz, s'est tenue le 6 octobre à Aigle, sous la présidence de M. Eric Giorgis.

L'exercice 1988-1989 a été marqué par des résultats financiers très satisfaisants. La société a enregistré un accroissement de 2% de ses ventes de gaz, cela malgré des températures hivernales relativement clémentes.

Sur le plan des investissements, la société a terminé, au cours de la période sous revue, la construction de son immeuble de la rue des Rosiers à Aigle, qui abrite ses ateliers et sert de centre de stockage de matériel pour toute la région et dans lequel des logements ont été créés.

Lors de la présentation du rapport complémentaire du conseil d'administration, M. Roland Mages, administrateur-délégué, a relevé la stabilité des prix du gaz naturel et a indiqué que les importants rabais actuels sur les tarifs du gaz seront maintenus pour la saison d'hiver 1989-1990.

En outre, il a fait état de la récente mise en service du gazoduc international de 105 km reliant, à travers le Jura, le site d'Etrez, au nord de Lyon, à Gland, sur le gazoduc de Gaznat. Outre sa très importante capacité de transport, cette nouvelle artère est directement reliée au stockage en cavité saline d'Etrez, proche de la frontière franco-suisse, et permet dès lors de disposer instantanément des quantités de gaz naturel nécessaires pour faire face à la consommation en constante progression dans le secteur du chauffage en raison de l'attrait exercé par cette énergie. L'ensemble de la Suisse romande et le nord-ouest du pays bénéficieront du renforcement de sécurité et d'approvisionnement procuré par cet ouvrage.

DANCING
«LA SOUTE»
à Villeneuve
Tous les soirs, de 22 h à 4 h, ambiance garantie avec
orchestre
Tél. (021) 960 14 45
22-574381

C'est pas une télé, c'est un micro-onde
Et c'est pas mon salon, c'est ma cuisine

Tous les styles et toutes les combinaisons forment la gamme des cuisines Vugo. Elles allient l'élégance à la fiabilité. C'est normal, ce sont des produits suisses fabriqués en Valais. Passez voir nos expositions et appréciez-y votre prochaine cuisine Vugo.

vugo

des Cuisines à Vivre

«La Rochelle»
Rue du Sex 33 · 1950 Sion
Téléphone 027/22 77 42

Avenue du Marché 20
3960 Sierre
Téléphone 027/55 64 43

Terbinerstrasse 11
3930 Viège
Téléphone 028/46 18 35

JM GRAND

Oubliez tout ce que vous avez appris!

GRENDENE+LANZ

Du 26 au 30 septembre à la bufa 89, à Bâle, halle 300 – stand 451.

Voici les nouveaux copieurs Minolta Simul-Color de Messerli.

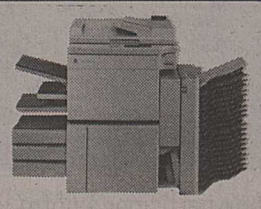

Minolta EP 4300.

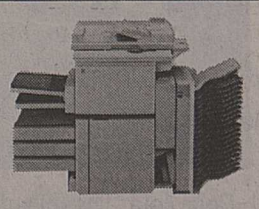

Minolta EP 4230.

Facteur zoom, parties colorées, tirage, tri: désormais, vous n'aurez plus besoin de vous occuper de cela ni de bien d'autres choses encore lorsque vous copierez. C'est la carte mémoire MC-1 des nouveaux copieurs Minolta EP 4230 et EP 4300 qui s'en charge. Elle vous permet de mémoriser les opérations de copie complexes et de les rappeler en tout temps: agrandir, réduire, copier en deux – et pour la première fois également en trois couleurs – en une seule opération. Il vous suffit de glisser la carte dans l'appareil, d'appuyer sur une touche et le tour est joué. Nous vous renseignerons volontiers en détail sur la diversité et la polyvalence de nos nouveaux copieurs Minolta Simul-Color. Demandez notre documentation complète ou une démonstration sur place. Téléphonez-nous ou renvoyez ce coupon au plus tôt.

J'aimerais en savoir plus sur ces copieurs.

☐ Veuillez m'envoyer votre documentation concernant les nouveaux copieurs Minolta Simul-Color.

☐ Veuillez me contacter pour une démonstration sans engagement.

Nom/Prénom: _____

Entreprise: _____

Adresse: _____

NPA/Localité: _____

Téléphone: _____

NF

Représentation générale pour les copieurs Minolta: A. Messerli SA, 39, rue de Lausanne, 1950 **Sion**, Tél. 027/23 34 33.

Messerli

TECHNIQUE DE BUREAU ET D'INFORMATION

Succursales à: Bâle, Berne, Coire, Genève, Glattbrugg/ZH, Lausanne, Lucerne, Manno-Lugano et St-Gall.

Lesch+Frei 31804893317

Avec la nouvelle BMW 318 is à technique 4 soupapes, vous serez à Hockenheim plus tôt que vous ne l'imaginez!

Votre concessionnaire BMW vous en dira plus.

Pour cela, il vous suffit de participer à notre concours. On peut y gagner un weekend gratuit pour deux personnes (aller/retour au volant d'une nouvelle 318 is, hôtel, visite des boxes). Les bulletins de participation vous seront remis par votre concessionnaire BMW. Vous pouvez aussi les commander directement chez BMW (Suisse) SA. Mais pour vous installer encore plus vite au volant d'une 318 is, faites un tour d'essai en appelant ou en rendant visite à votre concessionnaire le plus proche. Cela vaut la peine. Vous découvrirez l'étonnant moteur 4 cylindres 16 soupapes basé sur celui de la M3. Une technique maîtrisée, des chambres de combustion d'un nouveau type, une gestion électronique intégrale. Le châssis abaissé de type compétition et l'équipement spécial soulignent les qualités dynamiques et l'exclusivité de la 318 is. Fiche technique: moteur 1,8 l, technique 4 soupapes, 136 ch à 6000 t/min, 172 Nm à 4600 t/min, dès Fr. 27 400.–. Achat ou leasing BMW – votre agence officielle BMW saura vous conseiller judicieusement. BMW (Suisse) SA, 8157 Dielsdorf.

Le plaisir de conduire

Hoirie Angelo Brunetti, Sierre, 5, av. du Château, Téléphone 027/55 14 93, 027/55 65 72 · G. Richoz & Fils, Garage, Vionnaz, Téléphone 025/81 11 60 · Garage Walter Theler, Sion, Route des Casernes 31, Téléphone 027/31 32 48 · Siegfried Weiss, Garage Edelweiss, Conthey, Téléphone 027/36 12 42 · Bruchez & Matter SA, Centre Auto, Martigny, Route du Simplon 53, Téléphone 026/22 10 28

Echange de parcelles entre la commune de Martigny et l'Etat

La prison préventive se fait la belle

Transformer d'anciens abattoirs en prison: l'idée est dans l'air à Martigny, où la préventive est à la recherche de locaux mieux adaptés à ses besoins.

MARTIGNY. – La prison préventive de Martigny ne répond plus aux exigences actuelles. Les abattoirs de la ville se trouvent confrontés aux mêmes difficultés. Les propriétaires respectifs, l'Etat et la commune, envisagent un échange de parcelles. Les abattoirs seraient alors transformés en préventive. Quant aux anciens lieux de détention, ils feraient l'objet d'une nouvelle tractation avec la distillerie voisine.

Cet échange de parcelles sera l'un des objets sur lesquels se prononcera le Conseil général dans sa séance du 12 octobre. S'il se réalise, l'Etat devra verser à la commune une compensation financière de 800000 francs (différence de valeur entre la parcelle de l'Etat de 464 m² et celle de la commune, 2126 m²).

Réouverture en 1990

Le Valais dispose de trois endroits où placer les prévenus: Brigue, Sion et Martigny. En réalité, cette dernière prison n'est plus utilisée depuis plusieurs mois, ce qui oblige l'administration à loger les inculpés à Monthey, dans un local situé à l'intérieur du poste de police.

Le Conseil d'Etat a cependant décidé de remédier à cette situation. Il a en effet accepté d'affecter du personnel supplémentaire à l'établissement préventif octodurien. Celui-ci rouvrira ses portes (façon d'écrire) au début de l'année prochaine, dans ses locaux actuels des Epineys.

Solution provisoire

Mais cette solution ne peut être que provisoire. Selon l'un des responsables de l'administration pénitentiaire cantonale, la préventive ne correspond plus aux normes actuelles – il s'en faut même de beaucoup.

L'espace manque et l'emplacement n'est plus justifié au vu de l'évolution de la ville. Le bâtiment se trouve dans une zone à vocation résidentielle et industrielle (il constitue une véritable enclave dans le périmètre de la Distillerie Morand). Son accès par route est malaisé et la proximité des écoles n'est pas idéale. Il ne garantit pas non plus une sécurité optimale; la principale difficulté consiste à éviter les contacts avec l'extérieur (les fenêtres donnent sur la rue).

Volumes transformables

S'ils ne répondent plus aux besoins ni aux critères d'hygiène, les abattoirs présentent par contre toutes les conditions requises pour abriter des inculpés, selon le service des bâtiments et l'architecte cantonal.

La proximité de la route, de la gare, du bâtiment de gendarmerie et de l'autoroute constitue autant d'atouts en faveur de ce transfert. Au surplus, les abattoirs peuvent aisément être transformés et, de ce fait, correspondre à la nouvelle affectation des lieux.

Musique d'avenir

L'échange n'aura vraisemblablement pas lieu avant la fin 1992. Mais si le législatif octodurien en accepte le principe, c'est à la fin de cette année déjà que l'Etat devra s'acquitter d'un esoulte de 800000 francs.

Les nouveaux abattoirs de la ville seront construits dans les environs de la STEP, à une date qui reste à déterminer. Selon toute vraisemblance, la préventive actuelle fera l'objet d'une tractation avec la Distillerie Morand. Elle «annexerait» cette enclave, qu'elle échangerait avec la Municipalité contre le bâtiment en bois situé à côté de l'actuelle salle communale. «Cela permettra d'agrandir le domaine communal et d'établir dans un futur lointain un plan de quartier pour l'aménagement de la zone des Epineys», confie le président Couchepin. Un quartier dont l'importance stratégique n'échappe à personne.

Manuela Giroud

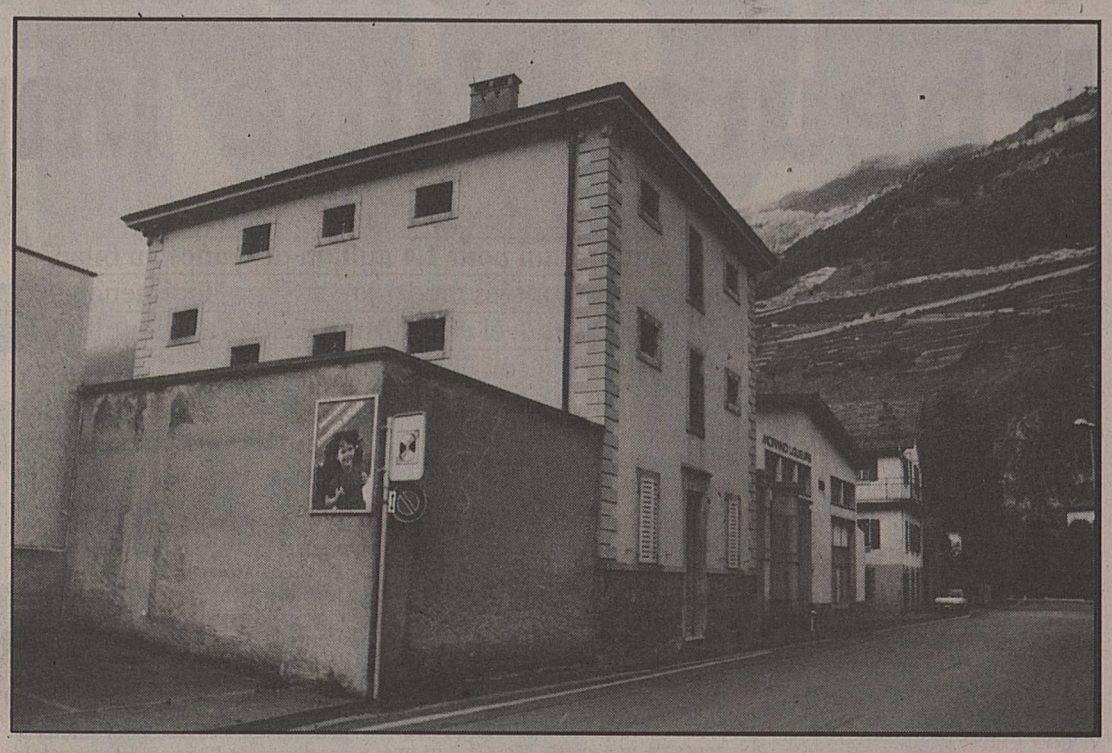

La préventive reprendra du service l'année prochaine, avant d'établir ses quartiers dans les actuels abattoirs.

Les chiens à la Foire du Valais

Opération de charme réussie

MARTIGNY (pag). – Redonner une meilleure image du chien, prouver notamment son utilité, sa tendresse et sa... propreté: tels étaient les objectifs visés par la campagne de charme du Club du Berger allemand du Bas-Valais - Martigny dans le cadre de la 30e Foire du Valais. Objectifs largement atteints grâce à une exposition très instructive et des démonstrations convaincantes.

Gardien de canard

L'Association cynophile valaisanne et le Club du Berger allemand du Bas-Valais - Martigny avaient donc voulu profiter de la Foire du Valais pour redorer quelque peu le blason du chien. Ils y sont parvenus en présentant une exposition fort complète et en procédant à des démonstrations spectaculaires.

Le grand public a ainsi pu découvrir – au pavillon des animaux – 114 chiens représentant 42 races, dont certaines fort rares. Il a aussi pu mesurer toute l'agilité et l'obéissance de ces fidèles compagnons qui excellent aussi bien dans la recherche de la drogue, dans les sauvetages en montagne ou sous des décombres, que dans des concours de ring et lors de la surveillance d'autres animaux. Ainsi, le travail sur moutons et sur canards (une nouveauté à la Foire) ont eu l'heur de surprendre et de charmer le public.

Les lauréats du concours de dessin

D'autre part, le concours de dessin lancé auprès des enfants des écoles primaires a connu un beau succès. Il a couronné les mérites de Steve Crettenand (1er), Guz Nilgön (2e) et Evelyne Meyer (3e) chez les 1re et 2e primaires; de Nathalie Maillard (1re), Sylvie Monnet (2e) et Caroline Couchepin (3e) pour les 3e et 4e primaires; ainsi que de Romaine Fabre (1re), Edith Reis (2e) et Isabelle Castro (3e) chez les 5e et 6e primaires.

Les résultats. CH A I: 1. Gilberte Steiner (200 pts); 2. Marc Bidiville (190); 3. A. Staub (182).

CH A II: 1. Pierre Jaquet (194); 2. Michel Spaeth (192); 3. Danielle Gay (188).

CH D I: 1. Francis Gaille (193); 2. François Faucherre (188); 3. Pierre Schaefer (184).

CH D II: 1l. Fredy Vocat (178); 2. Charles Bourqui (158); 3. Robert Dey (126).

CH D III: 1. Serge Tschopp (188); 2. Giordano Aprile (179); 3. Dominique Briguet (178).

Inter I: 1. Anselm Sewer (157); 2. Philippe Steiner (143); 2. Alain Curchod (123).

Inter III: 1. Roland Grichting (188); 2. Jean-Luc Zwissig (186); 3. Gérard Vonnez (183).

CH S I: 1. Urs Arnold (95); 2. Jean-Bernard Angeloz (93); 3. Rolf Corminbœuf (92).

CH S III: 1l. Rudolph Zbinden (96); 2. Marie-Antoinette Fussen (69).

Meilleure moyenne générale: Gilberte Steiner (Canine de Nyon).

Meilleure obéissance Classes I et II: Pierre Schaefer (Bex Riviera).

Meilleure défense: Francis Gaille (Canine de Fribourg).

Le poids de la planche campagnarde était de 5 kg 965. Elle a été gagnée par le Berger belge de Lausanne qui avait proposé 5 kg 950.

Erratum

Concours Valais de cœur Numéro jaune!

MARTIGNY. – Dans notre édition d'hier, nous avions signalé que l'association Valais de cœur avait procédé au tirage au sort de sa tombola de la Foire du Valais. Si le numéro publié était bien le bon (429), la couleur par contre n'avait pas grand-chose à voir avec la teinte du tiquet gagnant. Ainsi, la bécassine ne revient pas au 429 mauve, mais bien au 429 jaune. La personne en possession du bon billet peut s'adresser à Léa Pierroz, rue du Bourg 93, 1920 Martigny ou directement téléphoner au (026) 221692).

«Presse et révolutions»

Vendredi!

MARTIGNY (gir). – Le Manoir de la ville annonce une nouvelle visite commentée de l'exposition «Presse et révolutions, 1789-1848». Elle aura lieu ce vendredi à 20 heures, et sera dirigée par l'historien Georges Andrey, de l'Institut de journalisme de l'Université de Fribourg.

Cette visite remplace celle du jeudi 12 octobre, qui a dû être annulée.

Alain Sachs aux Caves du Manoir

Toutes les ficelles du métier

MARTIGNY (pag). – Il sait tirer toutes les ficelles du métier. Homme de théâtre, acteur au cinéma ou dans des séries télévisées, animateur sur France-Inter, Alain Sachs n'en est pas moins à l'aise dans son double rôle de clown-humoriste. Il vient nous le prouver demain soir aux Caves du Manoir. Dans un one man show décapant.

Le petit docteur de FR3

Dire qu'Alain Sachs possède plus d'une corde à son arc artistique serait presque insuffisant. Le personnage jongle en effet avec les rôles comme le saltimbanque avec ses quilles. Tour à tour comédien, acteur, animateur, écrivain de théâtre, humoriste ou clown, Alain Sachs débarque demain aux Caves du Manoir pour prouver, une nouvelle fois, que «Le petit docteur» diffusé par FR3 et qui l'avait rendu célèbre, ce n'était qu'une facette de son immense talent.

Véritable homme-orchestre, Alain Sachs se dépeint comme «un brave mec». Il a longtemps «erré» avant de se faire un nom. «Curieusement, à une époque, jai joué d'un double handicap. Auteur, j'étais pris pour tel, mais on ne me laissait pas les moyens de le prouver, parce que j'étais comédien, et étiqueté café-théâtre. Comédien, comme je faisais des spectacles à sketches, on ne me prenait pas vraiment pour un comédien. Paradoxalement, c'est le comédien de télévision qui a commencé à faire prendre l'auteur au sérieux.»

Rassurez-vous, du sérieux, il n'y en aura pas trop dans le spectacle qu'Alain Sachs interprétera demain soir aux Caves du Manoir. Du côté des Faux-Nez, on a en tout cas beaucoup apprécié ce one man show. Tour à tour Gugus et Monsieur je-sais-tout, Alain Sachs a fait rire son public, en extirpant le rire d'un malaise ambiant. Le critique de «24 Heures» a pour sa part apprécié. «Le sabordage est un art, Alain Sachs y excelle.» A voir demain soir, dès 20 h 30, aux Caves du Manoir.

Alain Sachs, l'homme-orchestre-clown-humoriste aux mille facettes. A découvrir demain soir aux Caves du Manoir.

Animation nocturne à Fully

Dans le cadre de la semaine mondiale des missions 1989 aura lieu le samedi 14 octobre, une animation nocturne dans les rues du centre de Fully.

En effet, dès 20 heures, des feux seront allumés à proximité de la maison de commune. Autour de ces feux, différents thèmes pourront être débattus dans une ambiance de brisolée, vin chaud et musique.

Venez nombreux et de tous âges, et peut-être, Fully bougera-t-il!

Curling à la foire: exploit martignerain

MARTIGNY. – Les curleurs octoduriens n'ont laissé le plaisir à quiconque de monter sur la plus haute marche du podium dimanche dernier. Martigny-Forum a en effet signé l'authentique exploit de remporter la sixième édition du tournoi international de curling de la Foire du Valais, une compétition organisée par ses propres soins. Aux côtés de Réjane Chassot, Daveline Chédel et Jacky Chassot, le skip Raoul Schédel a réussi, avec neuf points, à faire mieux que les équipiers de Lausanne City-Choucas, de Champéry et de Sierre.

TRIBUNE LIBRE

Les articles placés sous cette rubrique n'engagent pas la responsabilité de la rédaction

Salvan

Election complémentaire

C'est bien le chemin du bureau de vote que devront prendre les citoyennes et citoyens de la commune de Salvan les 14 et 15 octobre. Raisons de cet intermède électoral: le décès en juillet dernier du regretté Héribert Jacquier et la renonciation officielle du Parti socialiste à présenter une candidature pour assurer son remplacement.

Pour le Parti radical-démocratique réuni en assemblée générale extraordinaire, il s'agissait d'analyser la situation à la veille de cette élection complémentaire. Conscients de la responsabilité politique dans la gestion du ménage communal, soucieux par ailleurs d'offrir au corps électoral une véritable alternative démocratique, les radicaux salvanains ont décidé à la quasi-unanimité de participer à ce scrutin et d'y présenter la candidature de Pascal Fournier.

Pascal Fournier, né en 1957, marié et domicilié aux Granges, Salvan, pourrait être le successeur idéal d'Héribert Jacquier. Diplômé de l'école de commerce de Martigny, il a débuté dans l'hôtellerie en divers endroits de Suisse. De retour à Salvan avec son épouse, il gère efficacement le camping des mayens de Van et appartient depuis une année au comité de la Société de développement de Salvan-Les Marécottes où il s'occupe plus spécialement de l'animation et des marchés villageois. Il travaille actuellement dans une petite industrie de Martigny.

L'enthousiasme de sa jeunesse, son sens pratique, sa facilité de contact sont autant d'atouts susceptibles de lui gagner les faveurs des Salvanains. Tous aux urnes le week-end prochain!

Salvan: agenda du Parti radical-démocratique

Vendredi 13 octobre, à 20 h 15, à l'Hôtel Belle-Vue, Salvan: assemblée générale ordinaire du PRD Salvan.

Samedi 14 et dimanche 15 octobre: élection complémentaire au Conseil communal.

Stamm du parti: hôtel Belle-Vue.

Dimanche 15 octobre dès 16 heures: brisolée du PRD à la maison des jeunes. Inscription au plus tôt chez Gérard Moret, secrétaire, tél. 611355.

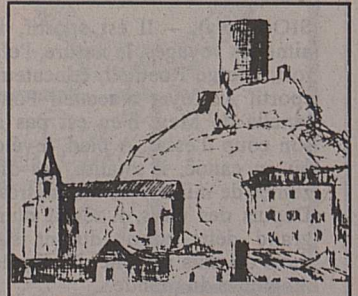

Restaurant Vieux-Bourg Saillon

NOTRE MENU DU CHASSEUR
Terrine de lièvre
★★★
Caille farcie braconnière
★★★
Consommé de gibier aux bolets
★★★
Gigot de chevreuil
garniture de chasse
★★★
Pâtisserie maison
Fr. 46.–
Chaque dimanche après-midi dès 16 h, **BRISOLÉE**
Votre réservation est appréciée, (027) 44 18 98
36-084541

Télé-Evolène en fâcheuse posture
L'heure d'une importante décision

Le fait n'est pas nouveau. La société Télé-Evolène cumule les pertes depuis plusieurs années. Elles figurent aujourd'hui pour 1,4 million de francs au bilan. Principal actionnaire, la Société des remontées mécaniques Sion-Hérémence-Thyon (TSHT) est prête à consentir un nouvel effort financier. A une condition: que la population d'Evolène apporte aussi son écot...

ÉVOLÈNE (wy). – Seule solution pour éviter la faillite de la société de remontées mécaniques Télé-Evolène, une nouvelle réduction de 50% du capital de 2,5 millions, puis l'émission de nouvelles actions pour une valeur de 1,25 million. Propriétaire de 85% des actions, la société TSHT est prête à investir dans l'opération près d'un demi-million, à condition toutefois que la population d'Evolène prenne en charge le solde de 800000 francs.

«Les habitants d'Evolène doivent maintenant démontrer si oui ou non ils sont intéressés à promouvoir le tourisme d'hiver dans leur région»... nous déclare l'un des administrateurs de TSHT. «Si l'avenir de leur domaine skiable leur est indifférent, alors nous pourrions purement et simplement démonter les installations pour les utiliser à Anzère ou à Thyon... De notre côté, d'accord de faire un nouvel effort. Mais nous voulons être sûrs que cela servira à quelque chose...», conclut M. Narcisse Micheloud.

Un manque d'infrastrucure

Normal que les premiers pas d'une nouvelle station qui s'ouvre aux sports d'hiver soient difficiles. Mais à Evolène, la situation ne s'améliore pas avec le temps, bien au contraire. Selon les promoteurs, le manque de lits touristiques de la région en est l'une des causes. «Il faut augmenter l'offre de lits ou d'appartements de vacances, jouer le jeu avec les agences et l'office du tourisme plutôt que d'agir individuellement, avec une clientèle d'habitués qui n'occupent la station que deux à trois semaines durant l'année.»

Il faudrait encore la volonté de terminer rapidement l'aménagement de la route conduisant à Lannaz, améliorer le secteur de départ, voire l'ensemble des pistes, réaliser une nouvelle installation en direction de l'Arpille, pour laquelle la concession est déjà accordée. «Evolène a toutes ses chances, admet l'un des administrateurs de la société. Mais il faut une volonté générale de la population pour que le tourisme d'hiver puisse subsister... Aux Evolénards de décider!»

Appel à la population

Par lettre, les responsables de la société ont lancé un ultime appel à la population pour qu'elle finance en partie la nouvelle augmentation du capital. Un montant de 300 francs par lit suffirait à réunir la somme nécessaire, soit huit cent mille francs. Si l'appel est entendu, la société TSHT injecterait à son tour un montant de 450000 francs dans le capital de Télé-Evolène.

Hier soir, autorités communales, responsables touristiques et population se sont réunis à Evolène pour décider de l'avenir de Télé-Evolène.

Pas de décision miracle, mais un débat sur la nécessité de maintenir l'un des éléments moteurs du tourisme de la région, les remontées mécaniques. Seuls les résultats de la souscription en cours diront si Evolène a la ferme volonté de défendre l'un de ses atouts majeurs, le tourisme.

Il faut reprendre confiance

Le débat d'hier soir, dirigé par M. Pierre-Henri Pralong, président de la commission communale du tourisme, n'a pas toujours atteint un niveau élevé. Il y a bien sûr ceux qui ont prôné qu'il fallait confier le tourisme à des «professionnels», en omettant toutefois de définir où trouver les moyens de financer ce «professionnalisme». Il y a aussi ceux, venus d'ailleurs, qui pensent qu'Evolène peut mieux se vendre avec l'image carte postale, le costume ou le mulet... Réponse épidermique d'un citoyen: «Si l'on doit jouer à Disneyland, alors il faudra payer l'entrée...»

Non, l'intervention la plus pertinente, on la doit à Francis Anzévui, président de la Société de développement des Haudères: «Si nous voulons promouvoir le tourisme, il faut que nous tous, Evolénards, soyons motivés! Non seulement les responsables de l'office du tourisme et les commerçants, mais chacun, individuellement. Beaucoup a été fait, avec parfois des erreurs. Nous devons reprendre confiance, nous sérrer les coudes, admettre qu'il faut de nouveaux sacrifices pour aller de l'avant. Assurons le financement du capital nécessaire, il en va de l'avenir économique de notre région. Evolène a des atouts dans son jeu, il doit les jouer avant qu'il ne soit trop tard.»

Message entendu? Le résultat de la souscription nous le dira. Si Evolène ne joue pas son atout «tourisme», alors il faudra que le village trouve d'autres moyens de survie. Et ils ne sont pas légion dans un fond de vallée!

Nonante ans pour Ernest Ulrich
La belle histoire d'une entreprise sédunoise

SION (vp). – En 1917, M. Ernest Ulrich quittait la Suisse alémanique pour venir travailler à Sion. Il ne devait rester qu'une année, mais il s'est tellement plu chez nous qu'il n'est jamais reparti et qu'il a même fondé la maison Ulrich-Fruits bien connue de tous les Sédunois. Ses fils Bernard, Raymond et Robert (décédé en 1976) ont pris le relais dans l'entreprise.

M. Ernest Ulrich fêtait hier son nonantième anniversaire en compagnie de sa famille. Mme Juliette Mathys, conseillère municipale, et M. Michel Biollaz, chef du Service social de Sion, lui ont apporté le mot et le cadeau du président Debons. Mais M. Ulrich ne s'est pas laissé faire... En retour il a fait un don important à la Municipalité pour les besoins du home du Glarier actuellement en chantier.

M. Ulrich a eu sept enfants. Il a malheureusement perdu son épouse il y a neuf mois. Mais les fêtes de famille sont bien fréquentées: cinquante-deux enfants, petits-enfants et arrière-petits-enfants...

Le héros du jour a gardé une belle prestance et adore la marche. Jusqu'à l'année dernière, il travaillait même régulièrement sur ses propriétés comme n'importe quel ouvrier. Nous lui souhaitons en tout cas de parcourir encore à belles enjambées bien des années de cette vie qu'il a vécue pleinement jusqu'ici.

M. Ulrich entouré d'une partie de sa famille et des représentants de la commune de Sion.

A pied... de Gibraltar au Cap Nord
Le pari fou de Serge Roetheli

Photo de famille à l'heure du départ de Bramois. Retour prévu, au début juillet 1990...

Huit mois de course à pied, pour relier Gibraltar au Cap Nord. C'est le pari un peu fou de Serge Roetheli de Bramois, qui a quitté hier matin le Valais, mettant le cap sur l'aventure. Chargés de l'assistance technique, sa femme et ses deux enfants...

SION (wy). – Il est sportif, il aime les voyages, la nature, l'effort... Serge Roetheli, éducateur sportif au foyer d'accueil Fontanelle de Mex, n'en est pas à son coup d'essai. A pied, à vélo ou en canoë, il totalise des dizaines de milliers de kilomètres. Depuis des mois, il rêvait d'un grand défi: courir durant six mois ou plus sur une des lignes magiques du monde...

Le rêve va se réaliser. Grâce à l'appui d'amis et de sponsors, Serge Roetheli a quitté hier matin à bord d'un camping-car son village de Bramois, en compagnie de son épouse Nicole et de ses deux enfants. Clara, âgée de quatre ans, et Steve, âgé de deux ans. Destination Gibraltar, lieu de départ d'une course à pied qui devrait le conduire, à travers l'Espagne, la France, la Suisse, les Pays-Bas, l'Allemagne, la Suède et la Norvège, jusqu'au Cap Nord!

Aventure sportive et humaine

Cette aventure à travers l'Europe, Serge Roetheli l'a préparée dans les moindres détails. Après un premier temps de rodage, il prévoit avaler une moyenne de 40 à 50 kilomètres par jour. Au volant du bus, son épouse devra assurer l'assistance technique, s'occuper des enfants, préparer les repas, organiser le séjour au terme de l'étape.

L'aventure se veut non seulement sportive, mais aussi humaine. Les jeunes en difficulté dont s'occupe M. Roetheli au foyer de Mex sont concernés par ce voyage, puisqu'ils accompagneront le coureur dès son passage en Suisse, prévu à fin décembre prochain. L'arrivée au Cap Nord devrait avoir lieu le 21 juin 1990, sous le soleil de minuit.

Un sportif confirmé

Six fois champion suisse de boxe, Serge Roetheli a abandonné ce sport au profit d'activités plus humaines. Guide de montagne, marathonien de valeur, éducateur sportif, il a l'amour des choses simples. Courir, c'est non seulement mettre à l'épreuve le corps, mais aussi découvrir d'autres horizons, d'autres gens. Des foulées qui se suivent, encore et toujours, par défi, pour un épanouissement à travers un effort physique et moral...

A intervalles réguliers, Serge Roetheli nous enverra ses «notes de route». Nos lecteurs pourront ainsi le suivre dans son périple un peu fou à travers l'Europe. Hier soir, la caravane faisait une première halte à Lausanne. Le temps d'embrasser la grand-maman, qui fêtera prochainement ses 100 ans! Serge Roetheli a du muscle, mais aussi du cœur...

Théâtre de Valère
La compagnie Muriel Bader

SION (vp). – La compagnie de danse Muriel Bader se produira ce vendredi 13 octobre à Sion (Théâtre de Valère) dès 20 h 15. Elle présentera sa nouvelle production «Für Georges» qui a remporté un franc succès lors de sa première à Zurich.

La compagnie Muriel Bader a été fondée par la danseuse et chorégraphe du même nom il y a quatre ans. Outre sa tournée suisse, cette troupe s'est également produite en Pologne, en RFA et en France.

Le style de la compagnie Muriel Bader s'inscrit dans les mouvements contemporains de la danse européenne, avec un expressionnisme corporel très poussé. La pièce présentée vendredi soir laissera une place de choix à la variété et à l'humour.

GRANDE OUVERTURE DU N°1 DU SALON CUIR

CARRÉ NOIR

LES 12, 13, 14 OCT. A MARTIGNY

VOTRE SALON CUIR A SON VRAI PRIX
EXPOSITION PERMANENTE
DE 100 SALONS TOUT CUIR
RUSTIQUES
STYLES ET MODERNES

5 ANS DE GARANTIE

BON D'ACHAT 500.-
sur tous les canapés 3 places

TOMBOLA 10 CANAPES 3 PLACES A GAGNER

Nous sommes fous de joie!
Pour mieux vous la faire partager,
nous avons décidé
de faire la fête également
à notre magasin de CONTHEY.
Buffet campagnard,
tombola,
bonne humeur,
des canapés
à perte de vue
vous attendent
à nos
deux magasins
MARTIGNY
et CONTHEY.

QUALITÉ

CHOIX

PRIX

GRANDES
FACILITÉS
DE PAIEMENT

Heures d'ouverture
LUNDI 13h30-18h30
MARDI à VENDREDI
9h30-18h30
SAMEDI
9h-17h

GRAND PARKING
GRATUIT
LIVRAISON GRATUITE

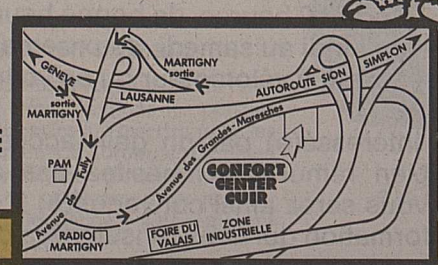

CONTHEY/vs
Avenue de la Gare
Carrefour du Comte-Vert
Tél. 027/36.53.53

CONFORT CENTER CUIR

MARTIGNY
Sortie autoroute Martigny
Route des Gdes Maresches
1920 MARTIGNY
Tél.026/22.94.84

GENEVE • LA SARRAZ/vd • VEVEY-ST-LÉGIER **LE N° 1 DU SALON CUIR** MARIN/ne • MARTIGNY/vs • CONTHEY/vs

Zenith vie

Etablie en Valais depuis quelques décennies déjà, notre compagnie issue du «GAN» cherche pour son **AGENCE GÉNÉRALE DU VALAIS** des

conseillers en assurances

NOUS attendons de ces collaborateurs qu'ils aient une bonne expérience de l'assurance et des idées de pionniers.

Ils bénéficieront de l'organisation de notre AGENT GÉNÉRAL mise en place depuis de nombreuses années ainsi que du soutien de la direction de la compagnie.

VOUS aimez travailler en équipe avec des idées novatrices. VOUS aspirez à un gain au-dessus de la moyenne. Vous voulez préparer l'échéance de 1992 qui touchera l'Europe et la Suisse.

N'hésitez donc pas à adresser vos offres à NOTRE AGENT GÉNÉRAL:
HERBERT MEVILLOT, route de Sion 3, 3960 SIERRE
HERBERT MEVILLOT, place du Midi 30, 1950 SION

Quel que soit votre poste, la discrétion absolue est garantie.
ZENITH vie, Compagnie d'assurances sur la vie, 1009 PULLY

36-549852

Eine Aufgabe, wo Selbständigkeit und Verantwortung gross geschrieben werden!

Wir sind ein führendes Unternehmen auf den Gebieten des Brandschutzes und der Sicherheit.

Zur Ergänzung unseres Teams suchen wir einen

Bauführer für Sicherheitsanlagen

(Brand und Intrusion)

Aufgabenbereich:
- verantwortlich für die termin- und vorschriftskonforme Erstellung von Cerberus-Anlagen
- Einhalten der kommerziellen Zielvorgaben
- Koordination mit den an der Erstellung beteiligten Handwerkern, Architekten, Ingenieurbüros und Amtsstellen.

Einsatzgebiet: Kanton Wallis. **Arbeitsort:** Sitten.

Wir erwarten:
- eine abgeschlossene Lehre als Elektromonteur mit Kenntnissen der Elektronik
- Flair für administrative Aufgaben
- eine der Aufgabe entsprechende Belastbarkeit, Fahrausweis für PW und eigenes Auto
- perfekte Französischkenntnisse.

Sollten Sie Freude haben, in einem dynamischen Team zu arbeiten, dann senden Sie bitte Ihre schriftliche Bewerbung mit Foto an Herrn J.-J. Favez.

Wir freuen uns, Sie kennenzulernen.

Cerberus SA
Chemin de Burquenet 23, 1095 Lutry, Tél. 021/39 52 11

CERBERUS

La technique Cerberus protège les personnes et les biens

Votre job matinal!

messagers, messagères

pour la distribution du
NOUVELLISTE à ses abonnés,
d'autres journaux, d'imprimés ou d'échantillons à tous les ménages des localités suivantes où nous souhaitons que débute notre service:
Les Evouettes, Vouvry, Vionnaz, Saxon, Leytron, Savièse, Saint-Léonard, Granges.

Vous êtes disponible
- durant 2 heures, de bonne heure le matin
- du lundi au samedi, deux semaines sur trois
- à pied, à vélomoteur ou en voiture.

Vous êtes intéressé(e) par un gain accessoire régulier et bien rémunéré, n'hésitez pas à nous appeler. Vous serez ainsi convoqué(e) à une séance d'information qui vous renseignera complètement.

Messageries du Rhône
et BVA Sion S.A.

Rue de l'Industrie 7
Case postale 555
1951 Sion
Tél. (027) 22 40 40

OFFRES ET DEMANDES D'EMPLOIS

MIGROS ★ VALAIS

cherche, pour compléter l'effectif de son restaurant du **centre commercial La Verrerie à Monthey,** un

cuisinier

Entrée en activité: immédiate ou à convenir.

Salaire et prestations sociales propres à une grande entreprise. Semaine de travail de 41 heures (5 jours), 5 semaines de vacances par année.

Les candidats sont invités à prendre contact par téléphone avec **la direction du magasin de Monthey, (025) 70 61 71,** ou à adresser leurs offres par écrit à la

36-549826

Société coopérative Migros Valais
Tél. (026) 22 35 21
1920 Martigny

M

SION
Restaurant-bar
cherche pour entrée immédiate ou à convenir

commis de cuisine

Faire offre écrite avec certificats sous chiffre C 36-084496, Publicitas, 1951 Sion.

036-084496

Café-bar à Sion
cherche

dame remplaçante

environ 20 heures par semaine.
Tél. (027) 22 28 48, le soir dès 19 h 30.

036-084549

Homme

avec permis B et permis de conduire cherche

n'importe quel travail

à Sion ou environs.

Tél. (027) 23 43 66.

036-305043

Chauffeur de car

cherche place sur lignes régulières ou petites excursions.

Ecrire sous chiffre P 36-436394, Publicitas, 3960 Sierre.

036-436394

Jeune architecte diplômé

cherche travail comme **architecte ou dessinateur.**

Tél. (027) 22 93 39, dès 18 h 30.

036-305038

Martigny, on cherche

coiffeuse dames ou messieurs

Tél. (026) 22 15 71 ou 22 19 56, privé.

036-091247

ECCO POSTES FIXES

MARTIGNY

Nous cherchons des

AIDES

avec expérience dans les branches:
- **sanitaire, chauffage**
- **ferblanterie, couverture**
- **menuiserie, charpente**
- **électricité, mécanique**

Suisses ou permis B ou C.

Théo Christophoridis
Av. de la Gare 50
1920 Martigny - Tél. (026) 22 90 33

---

cherche

veilleur de nuit

remplaçant, 2 nuits par semaine

extra de service

2 soirs par semaine.

Hôtel Ibis,
Avenue Grand-Champsec
1950 Sion
Tél. (027) 33 11 91

36-549845

BEX

A repourvoir pour le 1er novembre 1989

CONCIERGERIE

A temps partiel

dans petit immeuble au centre ville.

Appartement de 4½ pièces à disposition.

GECO GÉRANCE ET COURTAGE SA
19, AV. DU CHAMOSSAIRE - 1860 AIGLE
Tél. 025/26 48 11

CROFF

Nouveau à SION

Centre art de vivre
Grand-Champsec

Pour son ouverture en novembre 1989, magasin d'agencement de l'habitat, d'élégance et de design italien cherche tout de suite ou à convenir

une vendeuse

- à mi-temps (environ 30 heures)
- salaire adapté aux compétences.

Faire offres écrites, avec curriculum vitae et photo, à:
IMEC SERVICES S.A.
Case postale 859 - 1951 SION

AUTONOMIE ET SÉCURITÉ

Pour une grande banque de la place de Sion, nous cherchons

un dessinateur-architecte

en bâtiment ou génie civil

- expérience dans la surveillance de chantier
- facilité d'adaptation et sens aigu de l'organisation
- bonnes connaissances d'allemand souhaitées
- entrée en fonctions: à convenir.

Vous serez responsable du contrôle et de l'entretien du parc immobilier.

Vous serez appelé à effectuer de fréquents déplacements, tout en bénéficiant dune large autonomie.

Vous êtes intéressé? Téléphonez!
Discrétion absolue.

Françoise Deppierraz-Glassey

35, av. de la Gare
1950 Sion

ideal job 21 31 11
Conseils en personnel

AVISA

LE LEADER DE TOUTES LES TECHNIQUES DE PROJECTION

Au service d'une clientèle professionnelle depuis 20 ans et désirant compléter notre équipe de spécialistes, nous cherchons

une secrétaire des ventes

Pour assumer:
- l'accueil et les contacts avec la clientèle
- la gestion de la documentation
- la responsabilité du calcul des prix.

Nous offrons:
- un cadre de travail sympathique
- une activité variée, toujours à la pointe des nouvelles technologies
- une place stable et bien rétribuée.

Nous demandons:
- une formation commerciale de secrétariat
- des connaissances de la langue allemande
- de la disponibilité et de l'enthousiasme pour répondre à notre aimable clientèle.

Entrée: au plus vite.

Veuillez adresser votre candidature manuscrite à l'adresse suivante:

AVISA AUDIO VISUEL SATI S.A.
A l'att. de M. L. Crettenand
Ch. de l'Ile-d'Epines, 1890 Saint-Maurice

Votre dossier sera traité de manière confidentielle.

AUDIO VISUEL SATI S.A.
CH-1890 SAINT-MAURICE

36-549866

Hertz

Möchten Sie Ihre Fremdsprachenkenntnisse täglich anwenden?
In unser kleines Team in der Administration suchen wir eine

Mitarbeiterin für 4 oder 5 Tage pro Woche

die folgende Anforderungen erfüllt:
- ausgezeichnete Französischkenntnisse in Wort und Schrift, vorzugsweise französische Muttersprache
- gute Englisch- und Deutschkenntnisse
- Sie sind einsatzfreudig, flexibel und belastbar und schwimmen auch in hektischen Zeiten «oben auf»
- Sie arbeiten gerne in einem Team und verfügen bereits über Büroerfahrung
- Sie sind an exaktes Arbeiten gewöhnt und arbeiten gerne mit einem modernen Textverarbeitungssystem.

Ihr Arbeitsgebiet umfasst:
- Übersetzungen deutsch-französisch
- Korrespondenzen in allen drei Sprachen selbständig und nach Vorlage
- verschiedene allgemeine Büroarbeiten in einem lebhaften Betrieb.

Bitte senden Sie Ihre Bewerbung mit den üblichen Unterlagen an Frau M. Schelker, die auch gerne bereit ist, Ihnen telefonische Auskünfte zu geben.

Autovermietung Hertz AG
Frau M. Schelker
Lagerstrasse 33
8021 Zürich
Tel. (01) 241 97 83

Wir heissen Sie her(t)zlich willkommen!

Vélo de montagne

Des itinéraires programmés

Nendaz publie une carte d'itinéraires pour amateurs de vélo de montagne. Document nouveau et utile, qui devrait servir à limiter les inconvénients d'un sport parfois peu respectueux de la nature...

NENDAZ (wy). – Respect de la nature et des promeneurs, pas de vélos le long des bisses, sur les sentiers pédestres et hors des chemins balisés... C'est la recommandation de la station de Nendaz, qui vient de publier, sous la responsabilité du directeur sportif Jean-Pierre Fournier, une carte proposant divers parcours à l'intention des amateurs de vélo de montagne, un sport qui connaît pas mal de succès dans la région.

Le cycliste ne doit pas être «l'ennemi» du promeneur ou de la nature. Il suffit qu'il choisisse l'itinéraire juste, qu'il évite de traverser les forêts et les prairies, qu'il suive les routes et chemins balisés à son intention. Seulement voilà, lorsqu'un touriste ne connaît pas la région, il a trop tendance à se perdre dans le moindre sentier...

En utilisant la carte d'itinéraires, qui indique avec précision le tracé, le degré de difficulté, la dénivellation et le temps moyen de la course, bien des erreurs et des dégâts à la nature pourront être évités. Un «plus» dans l'offre touristique de Nendaz qui méritait d'être signalé.

Championnat du monde de moto de police sur circuit

Médailles pour la Suisse et le Valais

Du 27 septembre au 1er octobre a eu lieu sur le circuit américain de Willow Springs, Californie, le troisième Police Olympic Roadracing World Championship. Au cours des différentes épreuves de ce championnat, l'équipe suisse fut la plus surprenante grâce à des performances inattendues. Six médailles de bronze dans leurs bagages de retour. Parmi eux un Valaisan.

LOS ANGELES (scop). – Personne ne comptait sur eux, et c'est avec beaucoup de modestie qu'ils promenaient leurs yeux curieux autour du circuit. On a commencé à les remarquer quand ils se mirent à accomplir des chronos surprenants, améliorant leurs performances au fil des essais. Dès ce moment, personne n'a plus perdu de vue cette surprenante équipe suisse. Les trois jeunes amateurs, alertés à la dernière minute pour participer à ce championnat et courant leur première course (pour deux d'entre eux), se sont classés troisièmes, à la suite des équipes française et américaine dans lesquelles on ne compte que des pilotes chevronnés.

Le Valais dans la course

1989 fut la première année où l'équipe représentant la Suisse n'était pas exclusivement suisse alémanique. En effet, en plus du Zurichois Rolf Gutknecht, ce sont le Genevois Olivier Guisolan et le Valaisan de Nendaz Reto Michelet qui ont fait le déplacement aux États-Unis. Il est bon de relever qu'à l'exception de quelques mécénats, la grande majorité des frais et la durée du séjour sont venus de la poche des participants et de leur période de vacances. Pour comparaison, l'équipe française, forte de quatre pilotes et de dix accompagnants était là-bas tous frais payés et sur temps de service. Les épreuves ont débuté le jeudi 28 septembre par les qualifications, chaque pays ne pouvant aligner que trois pilotes, en sachant que certaines délégations sont venues nombreuses (USA 54 pilotes, Norvège 15). N'étant que trois, il s'agissait pour les Suisses d'assurer le coup, car une chute aurait compromis toute l'équipe.

Dès le lendemain débute la course à proprement parler sur le circuit international de Willow Springs, en plein désert du Mojave, à 120 km au nord de Los Angeles. Les machines, des Kawasaki GPX 600 R, toutes identiques, sont mises à disposition par la célèbre California Superbike School, après quelques modifications indispensables à une moto de circuit.

C'est grâce à une course très régulière et une équipe bien soudée, que le team suisse, à la surprise générale, s'est classé deux fois troisième aux épreuves par nations.

Le grand vainqueur du jour fut la France qui rafla toutes les médailles d'or sauf une, remportée par la Nouvelle-Zélande. L'argent est revenu à l'équipe américaine, détrônée, pour la première fois, par la France, depuis l'existence de ces championnats.

Façon grand prix

Le dimanche 1er octobre a eu lieu la course par nation individuelle. Le spectacle fut digne des meilleurs grands prix. Finalement, c'est le Français Marc Granier qui l'a emporté, devant l'Irlandais du Nord Julian Elliot, l'Américain Bruce Reimer et le très sympathique Italien Oscar Bellini. Loin d'être ridicule, le Zurichois Rolf Gutknecht fit une course remarquable. Après un mauvais départ, il remonta plusieurs concurrents pour terminer septième devant l'Anglais qu'il réussit à passer dans le dernier tour.

Banquet final

Un mémorable banquet fut organisé auquel prirent part un peu moins d'une centaine de policiers en uniforme des quatre coins du monde, ainsi que plusieurs personnalités politiques. Rendez-vous y fut pris pour 1990 probablement au Japon. Le Valaisan Reto Michelet, un peu déçu de n'avoir pu endosser l'uniforme de son canton, s'est déclaré très heureux de sa performance et considère ses résultats comme un encouragement.

Il remercie tout particulièrement Jean-Marc Pannatier du Garage Libero-Moto à Sion, pour son aide, ainsi que le Club motocycliste suisse de la police dont il fait partie.

A quand la formation d'un team officiel. On peut rêver en attendant les prochains championnats du monde, en 1990. Bravo à nos gendarmes et merci d'avoir si bien représenté notre police outre-Atlantique.

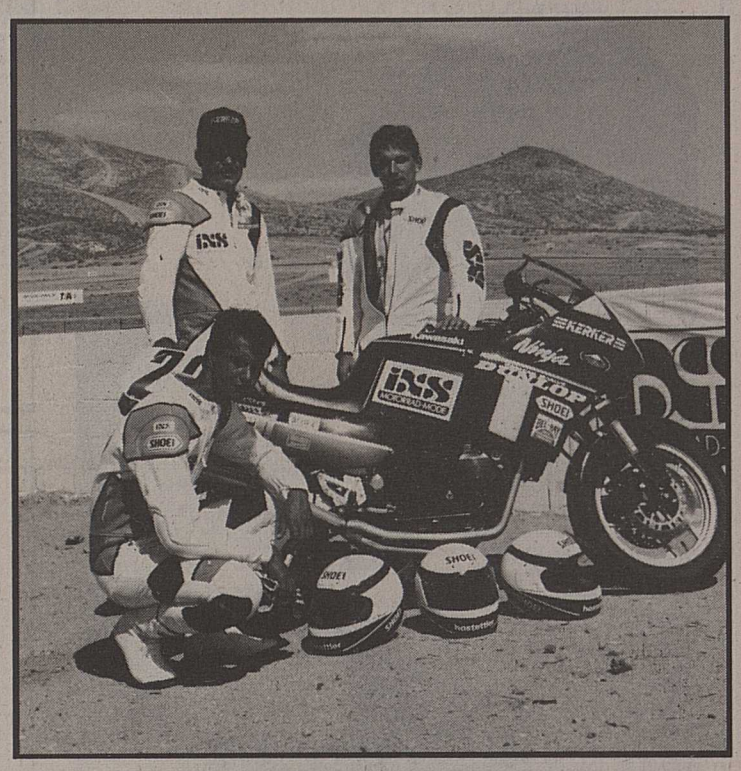

L'équipe suisse qui a remporté la médaille de bronze. Le Valaisan Reto Michelet (Nendaz) est au premier plan, devant la moto.

Exposition Lou Schmidt

Métal, terre et feu

SION - GRIMISUAT. – Lou Schmidt à la Galerie Grande-Fontaine à Sion et au jardin de sculptures à Grimisuat.

Les deux expositions sont ouvertes jusqu'au 21 octobre, tous les jours, sauf le lundi, de 14 h 30 à 18 h 30.

Lou Schmidt, valaisanne d'adoption, vit et travaille à Grimisuat. Profitant de la situation extraordinaire du site, elle a créé, avec son mari architecte, un jardin en terrasses qui surplombe le vignoble de Savièse et la vallée du Rhône.

Posées sur des socles pyramidaux en métal noir, les figures de Lou témoignent d'une imagination riche et sont exécutées en terre cuite, alliée au fer et à divers objets tels que pelle, fourche, chaîne de vélo, pioche, ferraille, plume, bout de tissu, de ficelle, etc. Ces sculptures d'une expression puissante et en même temps fragiles et pleines d'humour, parlent un langage poétique, âpre, parfois dérangeant. Une telle force se dégage de ses œuvres, une telle émotion s'empare du spectateur, qu'il se sent irrésistiblement attiré vers le dialogue.

Parallèlement, le public trouve une trentaine de sculptures de dimensions réduites à la Galerie Grande-Fontaine à Sion. Ces œuvres, surtout créées pour l'intérieur, demeurent fidèles à l'écriture de l'artiste et se présentent comme des formes simples en reliefs (panneaux) et en formes tridimensionnelles (sculptures).

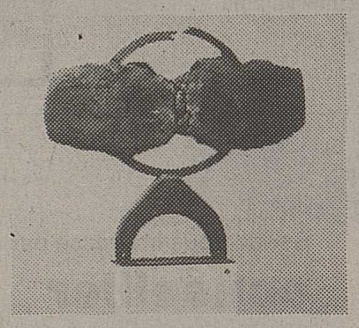

Deux expositions d'où l'on ne ressort pas indifférent, mais marqué par un indéfinissable sentiment d'impuissance face à cet univers plein d'interrogations qu'est celui de l'artiste.

A voir absolument.

Cours de sauveteurs

La section des samaritains de Sion organise en permanence des cours destinés aux candidats au permis de conduire. Ces cours d'une durée de dix heures sont donnés en cinq soirées, mardi et jeudi de 19 h 30 à 21 h 30 dans une salle sous l'église du Sacré-Cœur à Sion. Le prochain cours débutera le mardi 17 octobre à 19 h 30. Renseignements et inscriptions: Papeterie de la Matze, tél. 22 51 57 ou Jean-Pierre Miserez, tél. 22 37 86.

Club de patinage artistique de Sion

HORAIRE HEBDOMADAIRE

Saison 1989 - 1990

Lundi	Mardi	Mercredi	Jeudi	Vendredi	Samedi	Dimanche
12 h 00 - 13 h 45	12 h 00 - 13 h 45	12 h 00 - 14 h 00	12 h 00 - 13 h 45	12 h 00 - 13 h 45	12 h 00 - 14 h 00	leçons individuelles 10 h 00 - 12 h 00 13 h 45 - 16 h 00 1/3 piste
		leçons individuelles 14 h 00 - 16 h 00 1/3 piste			leçons individuelles 14 h 00 - 16 h 00 1/3 piste	
17 h 00 - 19 h 00	17 h 00 - 18 h 00		17 h 00 - 18 h 00	17 h 00 - 18 h 00 1/2 piste		

Professeur: Mlle Patricia MONTANARI – leçons individuelles

Espoirs	Cadets	Benjamins	Minimes	Poussins
Lundi 18 h 00 - 19 h 00	Mardi 17 h 00 - 18 h 00	Lundi 17 h 00 - 18 h 00	Mercredi 13 h 00 - 14 h 00	Mercredi 13 h 00 - 14 h 00
Jeudi 17 h 00 - 18 h 00	Vendredi 17 h 00 - 18 h 00	Vendredi 17 h 00 - 18 h 00	Samedi 13 h 00 - 14 h 00	Samedi 13 h 00 - 14 h 00

Reprise d'activité

La patinoire de l'Ancien-Stand est ouverte!

Le CPS reprendra ses activités le samedi 14 octobre. Les cours destinés aux débutants auront lieu tous les mercredis et les samedis de 13 heures à 14 heures.

La participation à ces deux cours collectifs par semaine donne en plus le droit à un abonnement général d'entrée à la patinoire pour toute la saison et ceci simplement par le paiement d'une cotisation annuelle.

Sport tonique et gracieux, le patinage est à la portée de chacun. La seule exigence étant de savoir marcher, alors n'hésitez pas et venez immédiatement grossir les rangs du CPS et préparer dès maintenant le gala de Saint-Nicolas.

Cours de perfectionnement pour serruriers

L'Association valaisanne des maîtres serruriers et constructeurs, d'entente avec le service cantonal de la formation professionnelle et le centre de formation professionnelle de Sion et en collaboration avec la commission professionnelle paritaire de la serrurerie et construction métallique, organise un cours de forge A1.

Ce cours est ouvert aux serruriers désirant se perfectionner dans le domaine de la forge. Il peut être fréquenté aussi bien par des apprentis de troisième et de quatrième années d'apprentissage que par des patrons et travailleurs en possession d'un certificat de fin d'apprentissage.

Il se déroulera aux ateliers-écoles de la forge du centre professionnel de Sion (avenue de France 25), les samedis 11, 18 novembre, 2, 9 et 16 décembre.

Les inscriptions avec nom, prénom, date de naissance, dates des examens de fin d'apprentissage, domicile, profession et employeur doivent être adressées au Bureau des métiers, av. de Tourbillon 33, 1950 Sion, jusqu'au vendredi 20 octobre au plus tard.

Commission professionnelle paritaire des serruriers et constructeurs

Aux aînés du val d'Hérens

Pro Senectute et Hérens Solidaire informent les personnes âgées de la région qu'elles pourront suivre, cet automne, des cours de sophrologie.

Ces cours se dérouleront dans les locaux de l'école primaire d'Euseigne, le mardi de 14 heures à 15 h 30, durant six semaines. Ils débuteront le 7 novembre et prendront fin le 12 décembre.

Le prix en abonnement est fixé à 90 francs.

Les personnes intéressées voudront bien s'inscrire au secrétariat de Pro Senectute, rue des Tonneliers 7, 1950 Sion, tél. (027) 220741, ou à Hérens Solidaire, 1981 Vex, tél. (027) 272082, jusqu'au lundi 30 octobre.

N.B.: Les aînés qui ne disposent pas de moyen de locomotion peuvent également s'inscrire, Hérens Solidaire se chargera d'organiser des transports.

Solution du jeu «Vrai ou faux»

Affirmations fausses:

1. Les Alliés ont débarqué en Normandie
3. Il s'agit du Vésuve.
7. Johann Strauss fils.
9. La gerboise est un petit mammifère rongeur.
10. C'est le contraire: ... --- ...
13. Le gigondas est un côte-du-Rhône.
15. Le Rhin se jette dans la mer du Nord.

Arboriculture et petits fruits

Campagne d'analyse de sols

Dès la fin des récoltes, il faut déjà songer à la saison prochaine, notamment en ce qui concerne la fumure.

Il est en effet plus aisé de prévoir les engrais pour la saison suivante lorsque l'on a encore en mémoire l'évolution de chaque culture.

Si des accidents de culture sont intervenus, il faut en chercher rapidement les causes: une analyse de sol permet de faire le point de la situation.

Est-il nécessaire d'attendre que l'accident se produise pour faire une analyse de sol?

Certainement pas, car en faisant procéder régulièrement à des analyses de sol, on retire des avantages considérables, soit:

– augmentation de la qualité des récoltes;
– prévention des carences nutritionnelles;
– apports d'engrais adaptés aux besoins de chaque culture.

Si l'on ne connaît pas la teneur du sol en éléments fertilisants, on risque d'apporter des fumures dont l'effet est à l'opposé de celui désiré.

– économie d'argent;
– participation active à la lutte contre la pollution des sols et des eaux.

Nombreux sont déjà les producteurs acquis aux méthodes de fertilisation modernes. Nous aimerions cependant voir ce nombre s'accroître encore et surtout que chacun se sente concerné.

C'est pourquoi nous vous invitons à participer massivement à notre campagne d'analyses de sols. Les personnes intéressées peuvent s'inscrire par téléphone auprès de la Station cantonale d'arboriculture à Châteauneuf, au (027) 36 20 03.

Prix par échantillon

Analyse courante: matière organique, pH, calcaire total, phosphore, potasse et magnésie, 35 francs.

Analyse courante + B: 55 francs.

Cultures en coteau

Plus particulièrement de la rive gauche. Nous invitons les personnes intéressées à s'inscrire pour les prélèvements d'automne. Le dégel plus tardif des sols au printemps retarde le prélèvement et ne permet pas de disposer suffisamment tôt des résultats.

Station cantonale d'arboriculture
Ch. Evéquoz

Date limite de cueillette

Golden delicious

La commission de travail s'est réunie en conférence téléphonique mercredi 27 septembre.

Le dernier jour de cueillette a été fixé au vendredi 13 octobre.

Un inventaire officiel de toutes les pommes de garde sera effectué lundi 16 octobre.

Office central

C'est noir sur blanc,
clair et net,
sous vos yeux.
C'EST L'ANNONCE.

Route des Ronquoz
SION
Tél. (027) 22 56 95
Ouvert le samedi matin
Equilibrage - Géométrie
Amortisseurs - Jantes
22-16286

Snacketti: chez soi ou au restaurant

OFFRES ET DEMANDES D'EMPLOIS

Voulez-vous contribuer au développement d'un nouveau département dans une importante société de services?

Nous cherchons

responsable commercial/ sales manager

Nous offrons:
- un travail très varié et motivant
- un salaire évolutif, en fonction des performances
- un excellent climat de travail

Nous demandons:
- qualités de vendeur et d'animateur
- enthousiaste et performant
- connaissances des langues F/E/D
- HEC, ESCEA/HWV, MBA ou équivalent.

Ce poste important requiert également des facultés d'adaptation au-dessus de la moyenne. Nous vous prions de faire vos offres sous chiffre 164955, à Publicitas, 1800 Vevey.

Entreprise de Monthey, bien établie, cherche, date d'entrée à convenir

secrétaire

Nous offrons:
- salaire en rapport avec les prestations fournies
- entreprise dynamique en plein essor
- place d'avenir à personne stable
- travail intéressant er varié
- équipement de bureau moderne

Nous demandons:
- personne de sexe féminin, dynamique, de bonne présentation et responsable
- âge sans importance
- les certificats de capacité ne sont pas une condition

Si cette place vous intéresse, nous attendons votre réponse manuscrite sous chiffre P 36-925018, Publicitas, 1870 Monthey.

036-549666

Pour notre bureau à Montreux, nous souhaitons nous assurer la collaboration d'un(e)

employé(e) de commerce

Nous cherchons une personne de langue française, consciencieuse, précise, ayant le sens des responsabilités et capable de travailler de manière indépendante.

Nous demandons:
- formation commerciale adéquate
- connaissances en informatique (traitement de texte + Lotus 123)
- personne aimant les chiffres (salaires, paiements)
- excellentes connaissances de la langue anglaise.

Nous offrons:
- activité intéressante et variée
- rémunération en fonction des capacités
- prestations sociales de qualité.

Entrée en fonctions: immédiate ou à convenir.

Nous vous prions d'adresser votre offre de services manuscrite ainsi que les curriculum vitae et documents usuels à l'attention de Mme M.-C. Poole, à l'adresse mentionnée ci-dessous. Une discrétion absolue vous est garantie.

MTS MANAGEMENT AND TECHNICAL SERVICES S.A. Rue Igor-Stravinsky 2, 1820 Montreux.

22-164932

DSR

Nous cherchons, pour la cafeteria de la direction des Téléphones à Sion,

1 gérante

Excellente présentation. Connaissance de la petite restauration.

Conditions de travail modernes.

Faires offres à:
Direction de DSR, case postale 367, 1110 Morges.

22-641662

Mise au concours

La commune de Bagnes met au concours le poste de

secrétaire au contrôle des habitants

Le ou la candidat(e) doit satisfaire aux conditions suivantes:
- être au bénéfice d'un diplôme commercial
- maîtriser l'informatique et la dactylographie
- connaître si possible une deuxième langue nationale
- être domicilié(e) ou prendre domicile à Bagnes
- entrer en service le plus tôt possible.

Les conditions d'engagement sont réglées par le statut du personnel. Tout renseignement concernant le cahier des charges et le traitement peuvent être obtenus auprès du service communal de police.
Les offres manuscrites accompagnées d'un curriculum vitae détaillé doivent êtres adressées jusqu'au 25 octobre 1989, à l'Administration communale de Bagnes, service de police, 1934 Le Châble.

L'Administration

036-084493

Crans

Engageons pour la saison d'hiver

vendeuse

Branche: tabac-librairie.

Excellentes conditions.
Faire offres avec curriculum vitae sous chiffre E 36-84503, Publicitas, 1951 Sion.

036-084503

Entreprise de Martigny

cherche pour entrée immédiate ou à convenir

2 poseurs d'agencements de cuisines ou personnes pouvant être formées

avec formation de base menuisier.

Tél. (026) 22 81 35, heures des repas.

036-091256

INDUSELEC SA

Notre entreprise engage pour sa maison mère à Monthey

– un chef d'atelier
– plusieurs monteurs en tableaux

Nous offrons toutes les prestations d'une entreprise moderne, et attendons votre tél. au (025) 71 30 30.
INDUSELEC S.A. - Installations électriques industrielles - Monthey-Sion

143.696296

Nous cherchons, à Sierre, pendant la période précédant les fêtes de fin d'année, des

conseillères-vendeuses

dans les grands magasins, pour les jeux éducatifs Nathan, éventuellement à temps partiel (après-midi).

Faire offres en indiquant votre numéro de téléphone aux Editions Kister-Jeux Nathan, case postale 256, Quai Wilson 33, 1211 Genève 3.

18-654400

ÉCOLE D'INGÉNIEURS VALAIS — INGENIEURSCHULE WALLIS

L'Ecole d'ingénieurs du Valais (EIV) à Sion cherche pour son département chimie un(e)

laborant(ine) en chimie

Conditions: laborant(ine) en chimie, de préférence de type A.
Langue maternelle: française ou allemande.
Entrée en fonctions: 1er janvier 1990 ou à convenir.

Cahier des charges et traitement: M. Besse, chef du département chimie de l'Ecole d'ingénieurs du Valais, donnera sur demande, les renseignements nécessaires à ce sujet.
Tél. (027) 22 29 12.

Les offres de service, rédigées sur formule spéciale fournie sur demande par le Service du personnel et de l'organisation, Planta, 1951 Sion, devront être adressées à ce dernier jusqu'au 20 octobre 1989 (date du timbre postal).

Le chef du Service du personnel
et de l'organisation:
F. Michlig

36-549435

Petite entreprise valaisanne cherche

1 bon monteur en stores
1 aide avec expérience

Suisses ou permis valable.

Tél. (027) 22 74 35.

036-549688

Entreprise cherche

mécanicien MG serrurier

Entrée immédiate ou à convenir. Bon salaire.

Veuillez téléphoner au (025) 71 70 51.

036-840343

Seriez-vous intéressé par un poste de

conseiller en assurances à Genève?

- Si vous avez entre 20 et 30 ans
- Si vous avez plusieurs années d'expérience en assurances
- Si vous êtes dynamique et de contact facile
- Si vous avez une mentalité de gagneur.

Alors vous correspondez au profil de la personne que nous cherchons. N'hésitez donc pas à nous faire parvenir votre offre de service avec curriculum vitae et copies de certificats, au chef du personnel de l'**"UNION SUISSE"**, compagnie générale d'assurances, rue de la Fontaine, case postale 987, 1211 Genève 3.

P.S. Un appartement de 3 pièces pourrait être mis à disposition.

UNION SUISSE
ASSURANCES

LE MONTREUX PALACE

cherche pour son directeur général

une secrétaire de direction

Celle-ci devrait remplir les conditions suivantes:
- bonne expérience
- connaissances approfondies du français, de l'allemand et de l'anglais.

Nous offrons:
- bon salaire en rapport avec les capacités
- heures de bureau usuelles
- logement à disposition si désiré.

Date d'entrée: début janvier 1990.

Une connaissance de la branche, hôtelière n'est pas indispensable.

Si vous correspondez à ce profil, envoyez votre curriculum vitae ainsi qu'une photographie, récente à M. Alfred J. Frei, directeur général, Le Montreux Palace, Grand-Rue 100, 1820 Montreux.

MONTREUX PALACE

100, Grand-Rue, CH-1820 Montreux, ∅ 021/963 53 73

swissôtel

Les Compagnons des arts

« Mémoires d'une canaille » première vendredi

Les spectacles des Compagnons des arts sont toujours un événement très attendu des amateurs de bon théâtre. Ils ne risquent pas d'être déçus par les «Mémoires d'une canaille». La première de cette farce russe du XIXe siècle, signée Ostrovski, aura lieu ce vendredi à la Sacoche. Comme d'habitude, la troupe est dirigée par Robert Salomon, un metteur en scène professionnel.

«Mémoires d'une canaille»: dernières répétitions.

SIERRE. – Roberto Salomon qui, il y a neuf ans, a émigré du San Salvador en Suisse, a signé de nombreuses mises en scène, dans son pays, à New York, à Genève. Depuis cinq ans, ce professionnel accorde une partie de son temps aux Compagnons des arts. Un fidèle, Roberto Salomon. «J'aime construire quelque chose avec une troupe. Au cours de ces cinq dernières années, les Compagnons ont réalisé de très grands progrès et développé un esprit de troupe certain.»

Derrière le rire...

Fidèle, Roberto Salomon l'est aussi dans sa façon de choisir les pièces. Fantaisie, comédie, drame... Les années de collaboration entre le metteur en scène passent, mais ne se ressemblent guère. Finie donc l'atmosphère alcoolisée et lourde de malaises existentiels de «Délicate Balance», le spectacle de l'an passé. Aujourd'hui les Compagnons donnent dans la farce, la comédie légère, en apparence tout au moins. «Le rire, c'est très important dans «Mémoires d'une canaille». Mais en fait, le sujet de cette pièce est plutôt profond et sérieux. Elle en dit long sur la condition humaine et les rapports entre les hommes, un thème qui m'intéresse beacoup», explique Roberto Salomon.

L'auteur de cette pièce, Alexandre Ostrovski, domina le théâtre russe du XIXe siècle. Précurseur de Tchekhov, Ostrovski propose dans son œuvre une satire mordante des relations de pouvoir, d'argent et de famille de la Russie de l'époque.

Un jeune homme aux dents longues

En fait, le thème de «Mémoires d'une canaille» défie les frontières et les époques. Gloumov, la canaille en question, est un peu parent, par exemple avec le Rastignac de Balzac. C'est un jeune pauvre et terriblement ambitieux. Sa riche famille, les amis de celle- ci se laissent prendre au piège de sa candeur feinte, de son apparente vertu... Flattez, flattez, il en restera toujours quelque chose, même si d'aventure votre jeu est découvert. Ce pourrait être la morale de cette sorte de fable, fort bien servie par le jeu des acteurs, quasiment tous compagnons de longue date: Germaine Rauch et Roland Rouvinez, Danièle Grandjean, Dany Zufferey, Raphaëlle de Preux, Olivier Rauch, Monique Mudry, Nicole Mottet-Roduit, Sophie Albasini, Ludka Pelczarski et Dominique Aymon.

On appréciera aussi les costumes, presque ubuesques, et le décor créé par une jeune professionnelle, Corinne Baudraz: mariage réussi entre une scène très sobre et le papier peint, à la main. Un décor de farce, qui rappelle, comme l'explique Roberto Salomon, que «le théâtre, c'est du théâtre, ce n'est pas la vie!»

En montant, une fois de plus, sur les planches, les Compagnons des arts prouvent de façon éclatante, qu'une troupe de théâtre amateur peut offrir un spectacle d'une indéniable qualité. Un régal pour le public! **Geneviève Zuber**

Le calendrier des représentations

Les Compagnons des arts se produiront à la Sacoche les 13, 14, 15, 19, 20 et 21 octobre à 20 h 30. On pourra aussi découvrir leur nouveau spectacle à la salle du Crochetan à Monthey, les 10 et 11 novembre prochain.

Pour les réservations, s'adresser à la libraire Amacker à Sierre. A noter que le service culturel Migros accorde une réduction de 3 francs (bons à retirer dans les magasins). D'autres part, le Touring-Club suisse offre à tous ses membres 2 francs de réduction.

Symposium valaisan de bioéthique

Sierre ouvre les feux ce soir

Les manipulations génétiques sur l'embryon humain: un dossier dont les enjeux éthiques, juridiques, médicaux sont fondamentaux pour l'homme. Cet automne, la Chance de l'homme propose au public valaisan une série de manifestations sur ce thème. L'Université populaire de Sierre ouvre les feux ce soir avec une première conférence.

SIERRE-VALAIS (gez). – Fécondation in vitro, insémination artificielle, diagnostic prénatal, interventions sur le patrimoine génétique, les nouvelles recherches et techniques sur la vie humaine ne cessent de se développer. Mais que faire de ces progrès? Jusqu'où peut-on aller?

Dans le souci d'informer en profondeur le public valaisan, la Chance de l'homme organise une série de manifestations en collaboration avec les universités populaires de Sierre et de Martigny, et les collèges de Sion et de Saint-Maurice.

Symposium valaisan de bioéthique

Thème de ces rencontres: «Le génie génétique appliqué à l'embryon humain, aspects médicaux, juridiques et éthiques». Le 21 novembre prochain, un symposium clora cette série de conférences. Il sera animé par le Dr Thierry Donnaz et Me Olivier Guillod, tous deux membres de la commission centrale d'éthique de l'Académie suisse des sciences médicales, ainsi que par M. Jean-Marie Thévoz, théologien. Cette soirée publique qui aura lieu à Sion, à l'aula du collège des Creusets à 20 h 30, sera animée par le docteur J.-P. de Kalbermatten, également membre de la commission centrale d'éthique de l'Académie suisse des sciences médicales, et vice-président de la Fédération des médecins suisses. Notons que ce symposium a aussi été organisé à l'attention des collégiens (matinée scolaire à Saint-Maurice et après-midi scolaire à Sion).

Laure, née à Grenoble en décembre 1988; le bébé a été fécondé in vitro avec les ovocytes de sa maman qui avait subi auparavant une ablation des ovaires.

Pour se préparer à ce symposium, le public est invité à suivre les cycles de conférences qui auront lieu à l'Université populaire de Martigny (les 6 et 13 novembre), et à celle de Sierre.

A Sierre, une série de trois cours a été mise sur pied. Ils auront lieu les 11, 18 et 25 octobre à 20 heures.

Rendez-vous ce soir à la salle paroissiale de Sainte-Croix. Le docteur Irmi Rey y donnera un exposé intitulé «Les nouvelles techniques médicales au service de l'homme». Quelles sont-elles? A-t-on raison d'en avoir peur? Le cours se propose de démystifier, dans la mesure du possible, la question des manipulations génétiques et de mettre clairement en évidence les enjeux objectifs de ces nouvelles techniques pour l'homme.

Il sera notamment question des techniques de procréation assistées et des techniques génétiques sur l'humain, tel le diagnostic prénatal par échographie.

Notons d'ores et déjà que la soirée du 18 octobre sera consacrée aux aspects juridiques des manipulations génétiques, et celles du 25 octobre, à une réflexion d'ordre éthique.

L'EPFL à Techno-pôle

A la rencontre de l'économie valaisanne

Sous le patronage de Sodeval, le CAST (Centre d'appui scientifique et technique de l'EPFL), a décidé de venir régulièrement à la rencontre de l'économie valaisanne. Un premier séminaire se tiendra demain jeudi à Techno-pôle Sierre.

SIERRE (muh). – Pour relever les défis d'une évolution technique sidérante, les acteurs de la prospérité économique doivent améliorer leurs rapports avec leurs partenaires.

Depuis sa fondation le 1er janvier 1986, le CAST s'évertue à développer les échanges entre le secteur privé et le secteur public en matière de recherche, de formation avancée et de développement technique. Par des actions concrètes, il a apporté la preuve de la nécessité d'aviver les contacts entre l'économie privée et les instituts de l'EPFL.

Des Valaisans récalcitrants

Parmi les entreprises toujours plus nombreuses qui participent aux manifestations organisées par le CAST, ou qui ont recours à ses services, on compte cependant peu d'industries valaisannes. Si les Valaisans ne viennent pas au CAST, le CAST ira à eux.

Sous les auspices de la Société pour le développement de l'économie valaisanne, cet organisme a donc pris la décision d'aller au-devant de l'économie de notre canton. Cette première rencontre est organisée en collaboration avec Sierre Région et Techno-pôle à Sierre.

L'efficacité par la complémentarité

Aux centre des débats, auxquels participeront aux côtés de l'EPFL, l'Ecole d'ingénieurs du Valais et l'Ecole cantonale d'informatique: la complémentarité des compétences.

Un thème d'actualité, soit la conception et le dessin assisté par ordinateur, y sera illustré. Des démonstrations ainsi que la présentation, par des spécialistes, d'applications concrètes apporteront des réponses pratiques à l'entrepreneur confronté à l'utilisation de nouveaux outils.

La rencontre de jeudi – qui se déroulera de 16 à 19 heures – est importante.

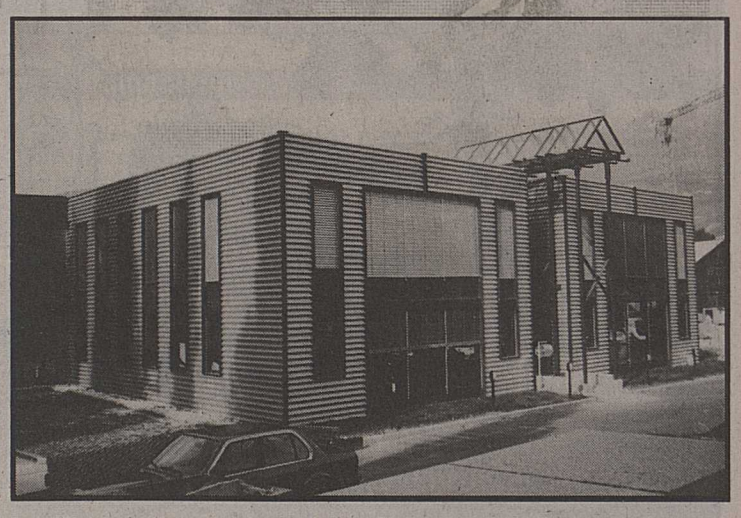

Jeudi prochain, c'est à Techno-pôle Sierre que seront débattus et illustrés les grands défis de l'évolution technique.

Ce soir sur Canal 9

Les floralies en vedette

Ce soir à 20 heures, Canal 9 nous propose un programme de saison puisque, parallèlement à un reportage sur la vigne en Valais, deux films sont consacrés aux Floralies sierroises, deux regards, l'un historique et l'autre plus technique.

SIERRE (mym). – En ouverture d'émission, Michel Theytaz évoquera le renouveau des fêtes de quartier un peu partout à Sierre et sur ses hauteurs et fera le point sur trois de ces manifestations: la fête du vin à Muraz, la fête de Borzuat et celle du Poretsch à Glarey.

Des fleurs à profusion

Les Floralies sierroises vont animer la cité durant cette fin de semaine. Canal 9 dresse un bref historique de cette traditionnelle biennale, puis fait le portrait des différents invités conviés à cette onzième édition. Un deuxième film est consacré au service des parcs et jardins de la ville de Sierre.

Le château de Venthône a accueilli récemment les créations artistiques de plusieurs de ses administrés. Un reportage nous présente cette sympathique initiative qui se répétera dans les mois à venir.

Place aux vendanges

Au travers d'un aperçu du vignoble valaisan de Martigny à Salquenen, Arnold Grand nous fournit de précieux renseignements sur les différents cépages ainsi que sur les nombreuses activités du vigneron au cours de l'année. Dans la foulée, Canal 9 nous propose une entrevue avec Raphaël Barras, œnologue. Ce spécialiste du vin analysera les qualités et défauts du présent millésime.

En fin d'émission, Ambroise Barras animera une table ronde consacrée aux problèmes liés à la manipulation génétique. Ses invités, Mme Irmi Rey, gynécologue, Mme Jacqueline Rey, notaire, et M. François-Xavier Putallaz, philosophe, aborderont ce thème sous les différents éclairages de la médecine, du droit et de l'éthique.

Précisons que ce forum annonce une série de conférences qui se dérouleront ces prochains mercredis sous l'égide de l'université populaire.

Relevons enfin que ce programme de Canal 9 sera rediffusé dimanche à 13 heures et mercredi 18, à 20 heures.

Au revoir Odette Bagnoud

Chère maman dont nous sentons la main
Dans l'au-delà lavé de tes peines
Pour toi le présent n'a plus de lendemain
Tu habites où ne retentit plus le choc de nos chaînes
Ici-bas tu as travaillé, beaucoup souffert
Aujourd'hui on a essuyé les larmes de tes yeux.
Pour les tiens, les passants, tout était offert.
Ceux que tu as aimés tu les as rejoints dans les cieux
On ne verra plus ta silhouette en costume valaisan
Penchée sur le balcon de ta maison.
Tu as choyé tes enfants, ton mari de son vivant
Tu as été accompagnée par ta famille jusqu'au seuil de la grande maison.
Tous te disent heureux repos.

Y.B.

C'est noir sur blanc,
clair et net,
sous vos yeux.
C'EST L'ANNONCE.

Les conquêtes révolutionnaires

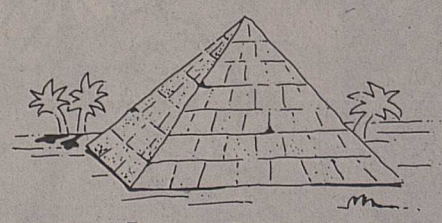

sont simples et une

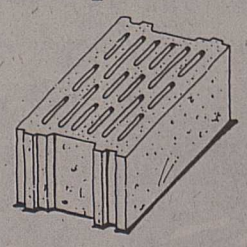

déduction de la nature

Bisotherm est le matériau de construction de l'avenir.
Naturellement isolant - pour un habitat sain. Un matériau qui correspond à toutes les exigences d'une nouvelle façon de construire et de vivre.
Bisotherm de Carlo Bernasconi SA.
Appelez-nous pour en savoir plus sur Bisotherm

Carlo Bernasconi SA
1083 Mézières/VD
tél. 021 903 22 01
1902 Evionnaz/VS
tél. 026/67 12 47

carlo

C'est qu'il est difficile de lui résister! Fiable et maniable, vous verrez que l'AX 11 TGE tient parfaitement la route: elle n'est pas prête de vous lâcher! Elle a du caractère à revendre et monte sans complexe sur ses 60 grands chevaux. Et si c'est une petite nerveuse, elle sait aussi filer doux et se conduit du bout des doigts. Alors, n'hésitez plus et installez-la chez vous. Elle, ou l'une de nos autres 3 AX injection. Elles sont toutes économiques. A l'achat comme en leasing, une AX, ce n'est pas un si grand péché! Passez l'essayer et laissez-vous tenter.

AX
CITROËN

Une locomotive helvétique nommée « Domodossola »

Modeste, mais significative manifestation internationale que celle qui s'est déroulée à la fin de ce week-end, tant à Kandersteg qu'à la gare internationale du Simplon. Motif de la rencontre: le baptême au nom de «Domodossola» d'une locomotive du BLS.

De gauche à droite: don Mauro, curé de Domodossola, le syndic Maurizio De Paoli, le directeur du BLS, Martin Josi, l'inspecteur de la gare de Domodosssola, M. Monno et l'ingénieur Calabresi, représentant des FS.

BRIGUE/DOMODOSSOLA. – Il s'agit de la RE 4/4 N⁰ 161, construite en 1964. Au cours de son quart de siècle d'existence, vécu sans accident, la «Domodossola» a parcouru 3150000 kilomètres (79 fois le tour de la terre). D'un poids de 80 tonnes et d'une puissance égale à quelque 7000 chevaux, la «filleule» des gens d'outre-Simplon peut circuler, en palier, jusqu'à la vitesse de 140 km/h (sur une rampe jusqu'à 27‰) et remorquer une charge de 630 tonnes, à la vitesse maximale de 80 km/h.

730000 voyageurs et 3 millions de tonnes de marchandises

C'est au moyen de pareilles motrices que les cheminots du BLS peuvent se targuer de transporter annuellement 730000 voyageurs et 3 millions de tonnes de marchandises entre Berne et Domodossola. Le nom de la cité frontière méritait donc bien de faire partie de la famille BLS, en compagnie des trente communes helvétiques qui ont prêté leur nom à l'un ou l'autre véhicule à moteur de la dynamique entreprise ferroviaire bernoise.

Tout a commencé à Kandersteg avec les souhaits de bienvenue de M. Mathias Tromp, directeur adjoint du chemin de fer BLS. Parmi l'assistance figurait une imposante délégation italienne, conduite par M. Maurizio De Paoli, syndic de la commune de Domodossola, entouré de représentants des gardes de la finance, de la police frontalière, de fonctionnaires de la gare internationale avec l'inspecteur Monno, ainsi que de la succursale de l'ONST à Milan.

L'inspecteur de la gare de Brigue, M. Egon Wyder, se trouvait à la tête de la représentation valaisanne, composée du représentant des CFF à Domodossola, M. Pini, de délégués de la douane, de la police, du groupe des maisons d'expédition de la place de Brigue, ainsi que de divers milieux politico-économiques. De son côté, le directeur du BLS; M. Martin Josi, était accompagné de ses principaux collaborateurs, du représentant de la compagnie à Turin, M. Marco de Feo, notamment.

Accueil enthousiaste

Après le verre de l'amitié, départ pour la gare internationale d'outre-Simplon à bord d'un train spécial, composé de wagons-salons et tractés par la «Domodossola», évidemment. L'accueil y fut enthousiaste: en la circonstance, des centaines de personnes s'étaient rassemblées sur le premier quai, lieu de la partie officielle rehaussée par des productions de l'harmonie municipale et du groupe costumé de Domodossola.

L'inspecteur Monno a salué l'assistance. Représentant de la direction de l'arrondissement de Milan des chemins de fer de l'Etat italien, l'ingénieur Calabresi a dit ce que la rencontre représente pour les cheminot italiens «qui, à l'avenir, s'engageront avec plus d'enthousiasme encore pour redorer le blason de la ligne du Simplon». Directeur de la division marketing du BLS, M. Theo Agner a souligné ce que signifie Domodossola pour la compagnie bernoise. «Pour notre part, nous considérons le parcours Brigue-Domodossola-Milan-Turin comme le prolongement de l'axe principal du trafic Bâle-Berne. Cet axe principal est appelé à jouer un rôle beaucoup plus important encore à l'avenir, à travers la réalisation de «Domo II» d'une part et la nouvelle transversale alpine d'autre part.»

Travailler la main dans la main...

Puis, le syndic de Domodossola a expliqué les raisons pour lesquelles les gens de sa ville se targuent d'entretenir d'excellents rapports avec leurs voisins d'Helvétie «non seulement parce qu'un bon nombre d'entre eux y trouvent quotidiennement de l'emploi, mais aussi et surtout parce qu'ils n'oublient pas ce que les Suisses ont fait pour eux, pendant la Dernière Guerre mondiale. C'est pourquoi nous avons absolument tenu à ce que cette fructueuse rencontre coïncide avec la célébration du 45e anniversaire de notre petite république (nous en parlerons prochainement).»

Interrogé au terme de son allocution, M. De Paoli nous a confié: «Nous nous devons de travailler la main dans la main si nous tenons vraiment à défendre les intérêts qui nous sont communs. C'est à cette condition que nous arriverons à obtenir finalement satisfaction en ce qui concerne l'avenir de la ligne du Simplon. Le 25 de ce mois, la commission Pro Simplon, que je préside, sera reçue par le nouveau directeur du compartiment ferroviaire de Milan, l'ingénieur Silvio Rizzotti. Cette personnalité connaît très bien nos problèmes. C'est effectivement elle qui dirige le début des travaux pour Domo Due.»

L'ancienne «161» arborant l'armoirie de Domodossola.

Enfin, don Mauro, curé de la paroisse, a imploré la protection divine sur la «Domodossola», arborant l'armoirie de la commune du même nom. Puis l'harmonie municipale a exécuté les hymnes nationaux. Enfin, une «verrée» générale, offerte par la municipalité du lieu, a mis un terme à la partie officielle. **Louis Tissonnier**

Renouveau charismatique

L'évêque nomme des prêtres délégués

Tout particulièrement mise en lumière après l'affaire du curé de Grächen, l'action du Renouveau charismatique a attiré l'attention de nombreux fidèles. Afin de favoriser les relations et l'unité entre les groupes de prière du renouveau, à l'intérieur du diocèse, mais aussi avec les diocèses voisins, Mgr Henri Schwery vient de nommer cinq prêtres au titre de délégués diocésains auprès de ce mouvement. Il s'agit des abbés Philippe Aymon, Bernard Dussex, Jean-Pierre Lugon, Hilaire Tornay et Josef Zimmermann. Leur tâche va consister à aider les fidèles «à éviter les excès dans les questions de discipline, de liturgie, de doctrine ou autres, en rappelant la position et les exigences de l'Eglise sur des sujets contestés». Ils vont devoir aider et conseiller les organisateurs de sessions ou de rassemblements et maintenir le dialogue et l'information avec les instances diocésaines.

On l'avait presque oublié. Quelques mois après la déchirure d'Ecône, il y avait eu la rupture de Grächen. Ou plus exactement: la décision spontanée, unilatérale et définitive d'un prêtre du diocèse de Sion. Il ne veut plus reconnaître l'Eglise catholique comme l'authentique héritage de la primitive Eglise fondée par le Christ. Il décide de rompre ses relations de collaboration au sein du collège presbytéral faisant corps avec l'évêque légitime, de se faire rebaptiser et de rebaptiser ses disciples adultes dans les eaux des torrents.

Et près d'une année plus tard, voici que la station haut-valaisanne fait à nouveau parler d'elle, mais cette fois par le fait qu'elle est le théâtre d'un drame. Une agression qui met un homme en danger de mort et qui révèle une division douloureuse au sein d'une famille, pour des raisons «religieuses».

Il semble bien y avoir un lien très précis entre ce drame et la nouvelle «Eglise» haut-valaisanne...

De l'avis de l'évêque de Sion que nous avons interrogé, ce drame n'était évidemment pas prévisible. Comme toute souffrance, il provoque les chrétiens à ne pas juger les personnes, mais à les aimer et à les aider dans la mesure du possible. L'évêque, pasteur responsable de la fidélité de son diocèse à l'Eglise du Christ, estime de son devoir de mettre en garde.

On ne se coupe pas de l'Eglise de son baptême sans entrer dans une «aventure». L'aventure «religieuse» est des plus risquées et des plus dangereuses étant donné qu'elle ne démobilise pas l'âme mais, au contraire, la mobilise, la fait conquérante, et lui donne des motivations nouvelles.

S'agit-il donc d'une nouvelle secte? N'a-t-elle pas quelque enracinement dans le courant du Renouveau charismatique dont l'ancien curé de Grächen était un partisan convaincu et actif?

Une réponse indirecte à ces questions vient d'être officiellement donnée au début de cet été. L'évêque de Sion a, en effet, nommé cinq prêtres solidairement responsables de l'«encadrement du Renouveau charismatique» dans le diocèse de Sion. Le document de nomination de ces délégués est une sorte de cahier des charges fort explicite. On y lit entre autres: «Je vous demande d'aider les fidèles du renouveau à éviter les excès dans des questions de discipline, de liturgie, de doctrine ou autres, en rappelant la position et l'exigence de l'Eglise sur des sujets contestés.»

Intervenue quelque trois mois avant le dernier drame de Grächen, la nomination des délégués diocésains auprès des groupes de renouveau démontre une fois de plus qu'en Eglise l'aventurisme est non seulement contraire à l'«esprit» des membres du peuple de Dieu, mais aussi un fléau aux répercussions imprévisibles. Le mouvement du renouveau n'est aucunement remis en cause par l'autorité ecclésiastique. Mais il fait l'objet d'une sollicitude à la fois paternelle et ferme. **Information diocésaine**

Ça ferraille sec!

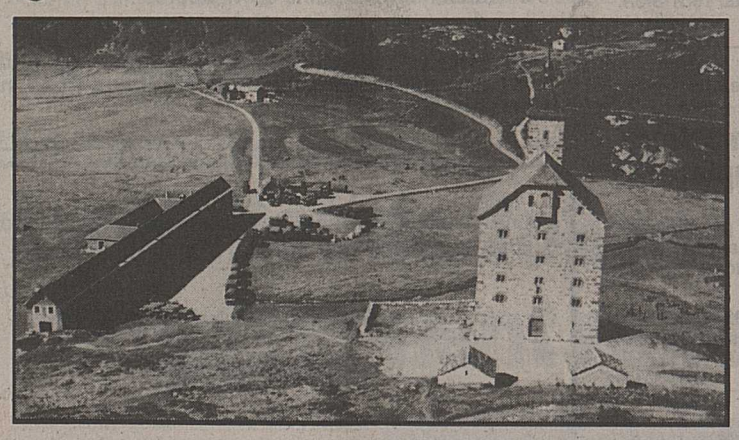

Une vue des opérations à proximité de l'ancien hospice, prise d'une place d'évitement de la route principale.

COL DU SIMPLON (lt). – Maintenant que l'heure n'est plus aux grandes randonnées alpestres, nos artilleurs ont repris leurs quartiers sur les hauts du col du Simplon. Bénéficiant d'excellentes conditions météorologiques, en dépit d'un air matinal plutôt frais, ils s'en donnent à cœur joie.

C'est ainsi qu'en début de semaine ils ont mis en batterie les puissants moyens dont ils disposent. Spectaculaire démonstration que les touristes de passage observent avec intérêt depuis les places d'évitement de la route principale sans cacher parfois leur admiration. Certains n'ont pu se retenir de remarquer que nos soldats avaient bien de la chance de poursuivre leur entraînement dans la sérénité de ceux qui n'auront pas à se servir de leurs armes.

Panorama d'outre-Simplon

● **Le roi des bûcherons.** – Rinaldo Zunino, 46 ans, domicilié à Molare dans la province d'Alessandria, est le nouveau roi des bûcherons d'Italie. Ce titre lui a été attribué à la suite d'une grande finale qui s'est tenue à Cogne en val d'Aoste. Une compétition qui proposait des gestes antiques, comme abattre des troncs avec la hache, et gestes modernes, avec la scie à moteur comme complice.

● **Diminution du vignoble, augmentation du muscat.** – En l'espace de trente ans, la surface du vignoble piémontais a diminué de plus de la moitié. Des 148000 hectares qu'elle mesurait en 1960, on en compte actuellement 67392.

La vieille vigne, surtout de variétés classiques comme Barbera, Nebbiolo, Dolcetto, est celle qui réussit le mieux à exprimer la potentialité du vignoble. Dans le triangle d'or, qui comprend les cinquante-deux communes de la zone à «Doc» (d'origine contrôlée), on enregistre une forte croissance des plantations de muscat. Des 6800 hectares du début des années huitante, la superficie atteint actuellement 10000 hectares. Le prix favorable du raisin (cette année 10500 litres ou 12 fr. 60 par myriagramme ou 10 kg) incite à l'investissement pour la création de nouvelles vignes. **(lt)**

Décès de M. Anton Escher-Stolz

BRIGUE (lt). – A Brigue vient de mourir subitement dans sa 92e année M. Anton Escher-Stolz, fils d'hôtelier. Son grand-père puis son père avaient successivement exploité l'Hôtel Couronne et Poste à Brigue. Le défunt avait suivi les écoles primaires de Brigue et obtenu sa maturité classique au collège de Schwytz. A la mort de son père, en 1931, il reprit l'exploitation hôtelière en compagnie de son frère Joseph.

Plus tard, il a fonctionné comme directeur adjoint du Grand-Hôtel de Saint-Moritz. Un établissement de 470 lits détruit par un incendie quelque temps avant que M. Escher y soit désigné comme nouveau directeur. A Mürren, il a travaillé comme secrétaire de l'office du tourisme avant d'être appelé à Villars pour y diriger le syndicat d'initiative d'un tourisme naissant. De retour dans le Haut-Valais, il a dirigé également à Saas-Fee, les Hôtels Bellevue et Grandhôtel. Enfin, il a participé pendant un quart de siècle au développement d'une importante entreprise de construction ayant son siège à Saint-Nicolas.

M. Anton Escher-Stolz a également exercé une activité débordante, tant au niveau politique que journalistique. Pendant les turbulentes années trente, aux côtés de feu le conseiller national Maurice Kämpfen, il fit partie de la section du district de Brigue des jeunes catholiques conservateurs, qui l'ont envoyé siéger au Grand Conseil, de 1933 à 1937. En compagnie du regretté conseiller fédéral Joseph Escher, il a été un pionnier dans le développement touristique du Simplon en qualité de fondateur de «Pro Sempione» notamment. En 1931, avec Charly Alder, son nom fit le tour du monde après qu'il eut été le premier à traverser le col en hiver à bord d'un véhicule-chenille.

M. Anton Escher-Stolz, fidèle correspondant des «Walliser Nachrichten», puis du «Walliser Bote», laisse le souvenir d'un citoyen dévoué à la cause commune, au sport et au tourisme tout particulièrement.

Ses obsèques auront lieu, aujourd'hui, à 10 heures, à Brigue.

A la famille, ainsi qu'à tous ceux que cette disparition afflige, va l'expression de notre sympathie émue.

Brigue

Evénement culturel

BRIGUE (m). – Dans le cadre du programme annuel de la Société des concerts du Haut-Valais, ce dimanche 15 octobre, les chantres du collège et de la paroisse réformée de Brigue interpréteront la messe en si bémol de J.-S. Bach, dès 16 heures, dans l'église du collège de Brigue. Pour la circonstance on a fait appel à des solistes de renom tels que Peter Sigrist, ténor, Rosemarie Hofmann, soprano, Wolfgang Pailer, basse. Quant à la direction musicale elle a été confiée au chantre Klaus Knall.

Le 24e « Visper Kalender »

VIÈGE (m). – Père spirituel du «Visper Kalender», Ernst Rothen, typographe, est décédé il y a huit ans des suites d'un accident de la route après avoir travaillé plus de quarante ans dans les arts graphiques.

A l'époque, mais avec des moyens modestes, il avait réalisé le premier «Visper Kalender». Il y a quelques jours, le vingt-quatrième exemplaire du nom est tombé dans notre boîte aux lettres. Il s'agit d'un livret contenant une foule de détails sur la vie des sociétés du lieu, les structures de la communauté et les commissions des autorités locales. On y trouve également les noms et adresses des responsables des fonctions et des services publics.

Samedi dernier, ce «Visper Kalender» était exposé à la nouvelle imprimerie de Viège lors de la journée portes ouvertes que la maison avait organisée après avoir entièrement transformé ses locaux et son équipement afin d'adapter l'ensemble aux nouvelles techniques des arts graphiques. Nous nous faisons un plaisir de féliciter MM. Roland Heinzmann (marketing) et Jean-Luc Perroud (technique) pour l'esprit nouveau insufflé à cette entreprise viégeoise.

Toute blanche, avec d'élégantes décorations de couleur, voici la 205 Rallye. 1905 cm³, injection électronique et 75 kW/102 cv (CEE) pour une conduite sportive: 0 à 100 km/h en 9,5 sec., 190 km/h chrono. Traction avant, suspension indépendante sur les quatre roues et freins à disque ventilés à l'avant pour la sécurité et le plaisir au volant. Quant à l'équipement, il est plus que complet. Il comprend entre autres un volant sport, des sièges sport et un tableau de bord avec toute l'instrumentation indispensable.

Nous vous attendons pour un essai routier. Et n'oubliez pas qu'il s'agit d'une série limitée!

Peugeot 205 Rallye (ill.),
Fr. 18850.–.

Offres de financement et de leasing avantageuses grâce à Peugeot Talbot Crédit.

PEUGEOT 205 RALLYE
UNE SACRÉE SPORTIVITÉ.

Agent officiel: **GARAGE DE LA FORCLAZ**
J.-P. Vouilloz, rue du Léman 17
Martigny
(026) 22 23 33

Agent local: **Garage B. Droz**
Le Châble
(026) 36 11 67

PEUGEOT TALBOT

OFFRES ET DEMANDES D'EMPLOIS

Familia-Vie

Depuis quelques années, notre société d'assurances sur la vie connaît un développement réjouissant de ses affaires en **Valais.**

Afin de renforcer nos prestations à la clientèle existante et d'élargir celle-ci, nous cherchons

collaborateurs(trices)

au service externe pour la région de **Martigny et Entremont.**

Nous offrons:
- un revenu régulier et dynamique correspondant à vos performances
- un travail au sein d'une équipe motivée
- d'excellentes prestations sociales
- la possibilité de travailler toutes branches d'assurances **(vie, choses, RC, accident)**
- une formation personnalisée et permanente.

Nous demandons:
- domiciliation dans la région
- vivacité d'esprit
- goût du contact et entregent
- sens de l'organisation et des responsabilités
- volonté d'entreprendre.

Entrée en fonctions: janvier 1990 ou date à convenir.

Si vous désirez travailler comme un indépendant tout en bénéficiant de la sécurité accordée à un employé, envoyez votre offre, accompagnée d'un curriculum vitae, ou prenez rendez-vous avec

M. Bernard Premand, agent général
Place Centrale 7 - 1870 Monthey
Tél. (025) 71 52 72.

36-549393

Défi ! A un jeune

chef de chantier

cherchant à se perfectionner et à évoluer comme chef de chantier, surtout dans la construction de villas

Nous offrons: des conditions d'engagement intéressantes (salaire approprié, horaire mobile, voiture d'entreprise, instruction et formation adéquates, etc.) et une ambiance de travail agréable dans une entreprise renommée.

Exigences: allemand et français parlés:

Faire offres manuscrites à HOME + FOYER SIERRE, ou prenez contact téléphoniquement avec M. A. Bourquin.

HOME + FOYER, place Beaulieu 10
3960 Sierre, tél. (027) 55 90 85

HOME+FOYER
HAUS+HERD

Architecture et construction à prix fixes

L'Office du tourisme de Champéry cherche tout de suite ou à convenir

collaboratrice(teur) qualifiée(é)

ayant le sens des responsabilités connaissant les langues.

Nous offrons: place à l'année, semaine de 5 jours, travail varié au sein d'une équipe jeune et dynamique.

Faire offre écrite avec curriculum vitae à la direction de l'Office du tourisme, 1874 Champéry.

036-840362

Nous cherchons

employé(e) de commerce

mention gestion ou tit. diplôme commercial, avec intérêt pour la comptabilité, travail sous la conduite d'un chef comptable.

Eventualité: travail à plein temps ou à mi-temps.

Demandons un travail sérieux avec une rétribution appropriée. Un peu d'expérience serait bienvenue.

Date d'entrée à convenir.

S'adresser à:

Veuthey & Cie S.A.
✆ (026) 22 21 25 - 1920 MARTIGNY 1

36-549748

Française, 27 ans, sérieuse, expérimentée, cherche place comme

réceptionniste

dans hôtel, aimant travailler seule, anglais courant, allemand notions.

Tél. (0033) 43 52 25.

18-319103

Secrétaire-comptable

avec expérience, cherche emploi comme comptable ou aide-comptable, quelques demi-journées par semaine, à Sion.

Ecrire sous chiffre D 36-301938, Publicitas, 1951 Sion.

036-301938

Je cherche

sommelière remplaçante

1 jour par semaine, remplacement vacances.

Tél. (027) 58 20 00, heures des repas.

036-301962

Café-restaurant **à Sembrancher** cherche

sommelières

pour début novembre.

Tél. (025) 71 12 36, heures des repas.

036-425799

Je cherche **travail de**

vendeuse

à mi-temps, le matin **à Sierre.**

Tél. (027) 55 12 12.

036-436393

Urgent à Sion! Cherchons

dame de compagnie

pour personne âgée.
Age minimum: 40 ans. Logement sur place indispensable. Sans permis s'abstenir.

Tél. (026) 22 87 55, bureau ou (027) 23 13 65, le soir.

036-084497

COMMUNE D'AIGLE

Votre avenir: vivre à Aigle

Si tel est votre désir, la Municipalité d'Aigle met au concours le poste d'

aspirant
ou
agent de police
(homme)

Conditions requises:
- être de nationalité suisse et incorporé dans l'armée
- jouir d'une bonne réputation
- posséder les qualités de caractère et les aptitudes intellectuelles et physiques nécessaires
- être au bénéfice d'une bonne instruction et, si possible, d'un certificat de capacité ou d'une formation équivalente
- avoir une bonne santé et mesurer au minimum 170 cm.

Nous offrons:
- un travail intéressant, où il vous sera possible de faire valoir toutes vos qualités humaines
- un salaire attractif dès le début de votre activité, avec de réelles possibilités d'avancement
- les avantages sociaux d'une administration moderne de moyenne importance et la retraite selon années de service.

Entrée en fonctions: à convenir.

Pour tous renseignements complémentaires, s'adresser auprès du commissaire de police, tél. (025) 26 21 31.

Les offres manuscrites, accompagnées d'un curriculum vitae, de copies de certificats ainsi que d'une photo récente, sont à adresser à M. Rittener, syndic, jusqu'au 30 octobre 1989.

La Municipalité

Aigle, le 3 octobre 1989.

36-084390

MOB

La Compagnie du chemin de fer **Montreux-Oberland bernois** cherche pour son service de la voie des

ouvriers de voie

non professionnels ou avec certificat de capacité pour l'entretien de la voie sur les lignes Montreux - Château-d'Œx - Rougement et Montreux - Glion - Rochers-de-Naye.

Lieu de stationnement: Chernex-sur-Montreux ou Château-d'Œx.

Nous offrons une place stable avec possibilités d'avancement; semaine de 42 heures.

Entrée: tout de suite ou à convenir.

Adresser offres écrites au **service du personnel de la Compagnie du chemin de fer Montreux-Oberland bernois, 1820 Montreux.**

22-190-54

Entreprise de la région de Martigny cherche, tout de suite ou à convenir

1 caviste ou caviste œnologue

apte à travailler de manière indépendante et en équipe, ayant le sens des responsabilités.

Nous offrons:
- une place stable;
- un salaire intéressant et avantages sociaux;
- la semaine de 5 jours.

Si cette place vous intéresse, veuillez faire parvenir vos offres avec curriculum vitae, sous chiffre X 36-548893, Publicitas, 1951 Sion.

036-548893

Nous cherchons

apprentie fille de salle

Pour tous renseignements: (027) 31 11 03 Mlle Roduit

CAFÉ DE L'INDUSTRIE - BRAMOIS

ou (027) 23 47 12 heures de bureau

Nous sommes une entreprise de services bien établie en Suisse romande et nous cherchons

UNE REPRÉSENTANTE

en produits cosmétologiques suisses haut de gamme.

Vous bénéficierez des avantages suivants:
- une formation performante et suivie
- un salaire élevé et motivant
- un appui publicitaire extrêmement porteur.

Pour de plus amples renseignements, nous vous invitons à téléphoner au (037) 243 212 ou (037) 243 213.

17-506794

ECCO POSTES FIXES

Sponsor officiel du Rallye du Valais

Nous cherchons pour Martigny:

- serruriers + aides
- monteurs électriciens
- ferblantiers
- installateurs sanitaire
- maçons
- menuisiers + charpentiers
- peintres + plâtriers
- carreleurs
- soudeurs

Suisses ou permis B ou C. Excellents salaires.

Théo Christophoridis, avenue de la Gare 50
1920 Martigny, tél. (026) 22 90 33

ECCO
POUR ALLER DE L'AVANT...
Postes fixes et temporaires

MODIA
the best of jeans

cherche, pour sa succursale de Monthey (VS),

jeune vendeuse expérimentée

Si vous êtes âgée entre 18 et 28 ans, avez de l'intérêt pour l'habillement jeune et aimez le contact avec la clientèle, alors envoyez-nous vos offres de service avec curriculum vitae et photographie.

Une entière discrétion vous est garantie.

Modia S.A., Monséjour 2, 1700 Fribourg

17-506881

L'Office du tourisme de Champéry cherche pour la saison d'hiver 1989-1990 (déc.-avril)

jardinière d'enfants

pour sa garderie, connaissance des langues souhaitée.

Faire offre écrite à la direction de l'Office du tourisme, 1874 Champéry.

036-840361

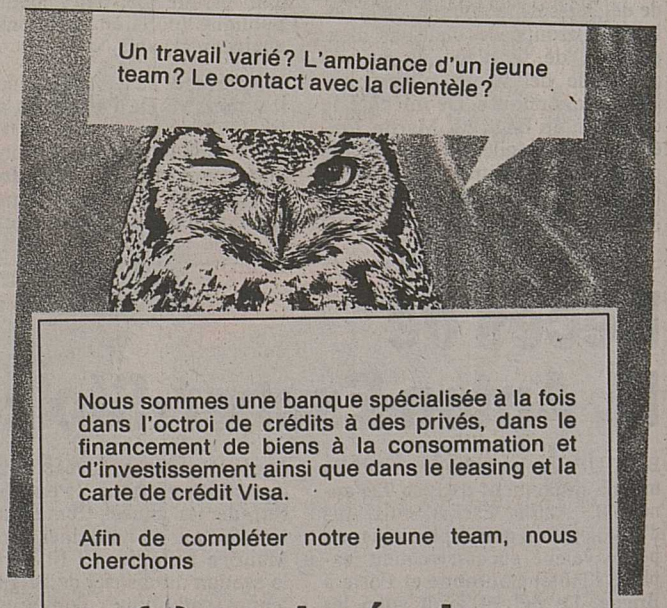

Nous sommes une banque spécialisée à la fois dans l'octroi de crédits à des privés, dans le financement de biens à la consommation et d'investissement ainsi que dans le leasing et la carte de crédit Visa.

Afin de compléter notre jeune team, nous cherchons

un(e) employée de commerce G

- Age idéal: 20 à 25 ans
- Formation bancaire souhaitée
- Langue française avec connaissances d'anglais et d'allemand
- Entrée immédiate ou à convenir.

Notre future collaborateur(trice) assurera principalement le service-caisse, la comptabilité et un travail varié de toutes les activités de l'agence.

Faire vos offres par écrit avec photo à Mlle Jolivat

Banque Finalba S.A.
Rue Igor-Stravinsky 2, case postale 103
1820 Montreux 2, tél. (021) 963 53 46

Finalba

Banque Finalba, société affiliée de la Société de Banque Suisse

Collombey

Appartement en feu

COLLOMBEY (cg). – Hier, peu après 13 heures, un incendie dont les causes n'ont pu encore être établies s'est déclaré dans un appartement du quartier de Saint-Gervais, à Collombey. Il a créé un émoi bien compréhensible parmi les habitants.

L'appartement de la famille Jacques Bussien était inoccupé. Ce sont les aboiements apeurés du chien de M. Bussien qui ont donné l'alarme à la famille de M. William Voisard, chez qui Mme Bussien était en train de prendre le café.

M. Voisard donna l'alarme aux pompiers. M. Oswald Jungen, aidé de quelques voisins, déploya une petite conduite d'eau et utilisa un extincteur.

Le CSI de Monthey intervint avec son camion tonne-pompe, alors que le commandant du corps des pompiers de Collombey-Muraz Bernard Coutaz arrivait sur place avec son équipe de premiers secours.

Le sinistre a été ciconscrit après quelque vingt minutes de lutte. Les dégâts subis par l'appartement sont néanmoins très importants. Le mobilier a été réduit en cendres.

Mme Bussien a subi un choc nerveux exigeant l'intervention d'un médecin. La police cantonale a ouvert une enquête pour tenter d'élucider les causes de cet incendie qui pourrait être dû à un court-circuit.

Embardée dans le canton de Fribourg

Un Nendard perd la vie

NENDAZ (vp). – Hier matin, peu après minuit, M. Fernand Glassey, originaire de Nendaz mais domicilié à Fribourg, a perdu la vie dans un accident de voiture qui s'est produit à Posieux (FR). Il a perdu la maîtrise de son véhicule qui a quitté la chaussée pour aller s'écraser contre un arbre. Le conducteur a été tué sur le coup.

M. Glassey était âgé de 45 ans et père d'un enfant. Il avait quitté Nendaz voici quinze ans pour travailler en Afrique. Puis il est revenu en Suisse. Sa spécialité était la vente et la mise en exploitation de brasseries, surtout sur le continent africain.

M. Glassey avait perdu l'un de ses cinq frères voici huit ans, à la suite d'un accident de la route. Passionné de sport, il a beaucoup fait pour le FC Fribourg auquel il a apporté plusieurs footballeurs africains de talent. C'est grâce à lui également qu'un Zambien a évolué l'année dernière dans l'équipe des espoirs du FC Sion.

Le NF présente ses condoléances émues à son épouse, à son fils, ainsi qu'à toute sa famille.

Cyclomotoriste grièvement blessée

MIÈGE. – Hier, à 13 h 05, M. Laurent Crettol, 56 ans, domicilié à Miège, circulait au volant d'une camionnette à l'intérieur du village de Miège en direction de la Rotze. Comme il s'engageait sur la route de Planige, il entra en collision avec une cyclomotoriste, Mlle Monique Zwiet, 18 ans, domiciliée à Miège, qui arrivait en sens inverse sur cette route.

Blessée dans le choc, la jeune fille fut hospitalisée à Sierre, puis, vu la gravité de ses blessures, transférée au CHUV à Lausanne.

Tribunal de Sierre

Il frappe un policier

Deux mois avec sursis!

SIERRE (ddk). – Ce Haut-Valaisan de 38 ans, ouvrier vigneron, qui avait «cassé la figure» à un caporal de la police municipale sierroise en octobre 1988, a été reconnu coupable de violences contre un fonctionnaire et condamné à deux mois de prison, peine assortie d'un délai d'épreuve de deux ans.

C'est à la sortie d'un dancing, alors qu'il était complètement saoul (il s'était déjà battu avec d'autres clients au bar), qu'il avait frappé durement un représentant des forces de l'ordre appelé en renfort pour calmer les esprits. Bilan de cette rixe: une facture de dentiste de 10 000 francs pour réparer la mâchoire de l'agent!

Mari volé

L'épouse s'en sort...

La jeune femme qui avait proprement «piqué» 58 000 francs à son mari alors qu'elle tenait les comptes de son garage ne sera pas punie par la justice! En effet, le Tribunal de Sierre a estimé hier que la plainte pénale était éteinte. Le mari volé et naïf ne l'a pas déposée dans le délai imparti (trois mois) après avoir constaté le dommage. Ainsi l'épouse indélicate s'en sort plutôt bien, quoique l'avocat du mari lésé ait encore une voie de recours contre la décision de la cour composée des juges de Preux, Franzé, Berthousoz, assistés du greffier Biner.

†

EN SOUVENIR DE

Monsieur Jean LOTTEFIER

dit Milou

1988 – 1989

Un an que tu nous as quittés. Malgré ton silence et ton absence, tu es toujours présent dans nos pensées et nos cœurs.

Ta femme
et tes trois enfants.

†

EN SOUVENIR DE

Monsieur André GACHNANG

11 octobre 1984
11 octobre 1989

Une pensée pour toi.

Ta famille.

GATT

La Suisse sur tous les fronts

Faisant le point, hier à Genève, sur les négociations de l'Uruguay Round, le chef de la délégation suisse, l'ambassadeur David de Pury, délégué aux accords commerciaux, a relevé que les diplomates de notre pays continuaient «à se battre sur tous les fronts».

En avril, lors de la session ministérielle difficile de Genève, la Suisse était parvenue à faire inclure dans le document final les aspects dits «non économiques» de l'agriculture. On lui demande maintenant de préciser ce que cela veut dire en termes concrets. Aussi va-t-elle proposer prochainement au groupe de négociation une «approche à deux voies». Chaque pays signataire des accords pourrait choisir entre une autolimitation de sa production indigène, compensée par des engagements d'importation de produits agricoles étrangers. Parallèlement, tous les participants s'engageraient à réduire d'une manière progressive toute subvention à l'exportation. La Suisse est soutenue par le Japon et les pays de l'AELE (Association européenne de libre-échange).

A ce propos, l'ambassadeur de Pury a relevé que la négociation qui s'accélère entre les pays de l'AELE et la communauté traitait pratiquement des mêmes sujets qu'au GATT: liberté d'accès aux marchés, règlement des différends, diminution des subventions, etc. La prochaine réunion entre les ministres de la communauté et de l'AELE aura lieu le 19 décembre à Bruxelles.

Avant cela, plusieurs ministres du commerce extérieur – dont le conseiller fédéral Delamuraz – se seront réunis à Tokyo, de façon informelle, pour essayer de régler les blocages actuels dans la négociation du GATT. Il en ira de même l'année prochaine, chaque fois que des problèmes insurmontables par les diplomates requerront des décisions politiques.

La négociation du GATT devient de plus en plus technique. Dès avril 1990, elle deviendra juridique, puisqu'il faudra traduire en termes contractuels les engagements formulés en termes généraux. Les pays en voie de développement, nombreux, affirment déjà «qu'ils ne peuvent plus suivre», alors que l'objectif de la négociation consiste précisément à les inclure dans l'ensemble des sujets débattus. Pour la Suisse, c'est une question qui interpelle les pays développés en leur demandant de rester dans les limites de ce qui est techniquement possible.

Sur le plan politique, M. de Pury remarque que la conjoncture est favorable à la négociation, puisque toutes les parties du monde, à l'exception de l'Amérique latine, enregistrent une croissance économique réelle. La situation est aussi favorable avec l'évolution qui se produit en Europe de l'Est avec l'abandon du marxisme comme terme de référence pour la solution de tous les problèmes et la marche vers des solutions relevant de l'économie de marché.

P.-E. Dentan

L'étrange Monsieur Barre

M. Barre vient de frapper les trois coups de la rentrée par une interview dont on retiendra deux phrases, parmi de longs et savants développements sur l'économie mondiale: «Je n'appartiens pas à la majorité présidentielle... Mais je soutiens l'action du président de la République...»

Etrange Monsieur Barre, électron libre de la politique française, toujours en guerre avec les partis, toujours malmené par les élections, perpétuel saint Sébastien, toujours trahi mais jamais lassé des petites phrases meurtrières pour le camp dont il se réclame.

Mystère

Il y a du mystère chez cet homme, tout en rondeurs, au costume taillé court et qui ne déteste pas, l'été, à Saint-Jean-Cap-Ferrat, aller acheter sa baguette de pain en bermuda. C'est une manière d'anti-De Gaulle, comme si l'un s'était épanoui dans la tempête et l'autre sur une mer d'huile.

La politique est d'ailleurs venue le trouver comme une importune, et il n'a jamais beaucoup bataillé pour s'en réclamer. Il avait été premier collaborateur d'un ministre de Charles De Gaulle en 1958; celui-ci s'en souvient et le fait nommer commissaire à Bruxelles. En 1974, Giscard en fait le ministre du Commerce extérieur de Chirac, auquel il succède deux ans plus tard. L'homme n'est pas député et ce sont les gaullistes qui le font élire, en 1978, dans une circonscription en or, c'est-à-dire à Lyon, à la place de Louis Joxe.

L'action politique n'est décidément pas fatigante pour Raymond Barre, qui néanmoins parle haut lorsque, premier ministre, il s'adresse à sa propre majorité parlementaire.

Et pourtant, chaque fois qu'il tentera sa chance à une élection nationale, soit en représentant une liste, soit en soutenant un parti, ce sera la déroute: aux élections législatives de juin 1986, sa liste fait pâle figure; aux présidentielles de 1988, il n'emporte que 16 % des suffrages; aux européennes de 1989, la liste de Simone Veil qu'il soutient ardemment n'obtient que 8 % des voix.

Certitudes

«Péripéties électorales», clame aujourd'hui Raymond Barre, au sortir d'un long silence. L'homme est une énigme... entourée de quelques fortes certitudes. Ce sont d'abord ses contradictions: il récuse la cohabitation entre 1976 et 1978 et la cultive aujourd'hui en se réclamant de l'action de François Mitterrand. Il n'est d'aucun parti mais sa fibre l'incline au centrisme, qui ne peut exister comme force parlementaire autonome que grâce à la proportionnelle. Or il la voue aux gémonies.

L'homme est finalement centriste dans tout son être: allié contraint et forcé de la droite lorsque les socialistes vident les caisses, il en devient le plus fidèle supplétif lorsqu'ils s'assagissent, au risque de condamner l'alternance.

Il y a finalement une bonne dose d'ambiguïté, pour ne pas dire de supercherie, chez ce professeur tout en rondeurs, savant s'il en est lorsqu'il préside le forum de Davos, champion du juste milieu, rassurant au point de séduire les milieux d'affaires suisses.

Mais après quinze ans de vie politique active, que reste-t-il de l'action de Raymond Barre, sinon une rancune tenace à l'égard de Jacques Chirac, une belle indifférence pour Giscard qui l'a fait roi, et une obscure allégeance pour François Mitterrand, qui veille à maintenir ses fidèles aux postes clés de l'Etat et à distribuer quelques prébendes à ses proches, comme Mme Baux, ancienne trésorière de sa campagne, nommée au Conseil économique et social? Pauvre récompense, en forme de plat de lentilles, pour une dérive qui fleure bon la désertion de son propre camp.

Pierre Schäffer

Au théâtre de Beaulieu

Le Ballet de Tokyo complètement renouvelé

Cette compagnie, fondée en 1964, se présentait à Lausanne il y a une dizaine d'années. Que de changements depuis, tant dans la technique que dans le physique des danseurs!

Ces nouveaux et jeunes interprètes ont une plastique impeccable, les filles montrent de belles pointes, et tous sont sortis de leur réserve naturelle en n'essayant plus d'imiter les gestes maniérés d'une certaine danse dépassée.

Ils ont acquis une personnalité et une assurance qui évoluent encore.

Ayant porté son choix sur des chorégraphies européennes, ce ballet nippon s'en tire très bien.

Le Tchèque Jiri Kylian, l'un des grands de la nouvelle chorégraphie, qui a choisi le jeu pour thème du premier ballet, a pleinement réussi son option, pensant certainement qu'un tel sujet serait immédiatement perçu par des jeunes, de quelque nation qu'ils soient.

La musique en est la très belle «Symphonie en ré» de Joseph Haydn pour les trois premiers mouvements, et celui de «La chasse» pour la quatrième.

Le tempo très rapide a occasionné une ou deux réceptions un peu tangentes, ainsi que quelques mouvements à peine achevés, mais tout cela était vraiment peu flagrant et on peut le minimiser.

Le public applaudit plusieurs fois avec un immense enthousiasme.

Quant à John Neumeier, qui en signe également les décors et les éclairages très réussis, il proposait, sur une musique d'Arvo Part et de Jean Sébastien Bach, «Sept haïku de la lune» (le haïku est un court poème de 17 syllabes, qui ne se dégage des autres formes poétiques qu'au XVIe siècle).

Les costumes de Yukiko Hanai étaient réalisés avec beaucoup de goût et de subtilité, sauf à mon avis les robes courtes des filles qui n'étaient réussies ni dans la forme ni dans la couleur trop vive par rapport au décor.

La chorégraphie, souvent très belle, romantique à souhait, comportait pourtant quelques longueurs.

Avec une musique japonaise de Tshiro Mayuzumi, le spectacle se terminait par «Bugaku», de Maurice Béjart, qu'en résumé il explique ainsi: «C'est un rituel magique et érotique où la modernité sportive (représentée par quatre joueurs de baseball) épouse la tradition millénaire (prêtresses de la religion shinto vêtues du costume traditionnel). L'homme, la femme (danseurs aux justaucorps de couleur chair), la danse, et un Japon retrouvé qui efface le temps et retrouve la puissance du couple éternel.»

Ce ballet coule de façon fluide, tout s'enchaîne parfaitement. Une jeune fille s'y déplace portant un miroir, symbole suprême, symbole de nous-mêmes.

Les aperçus de danse libre japonaise au Concours international des jeunes danseurs ayant été souvent prometteurs, souhaitons que le Ballet de Tokyo revienne danser sur des chorégraphies provenant aussi de son pays.

Michèle Torrione

On l'apprend seulement maintenant: les préparatifs du voyage pastoral de Jean Paul II en Indonésie ont failli s'achopper à un obstacle insurmontable: quelle serait la résidence du pape pendant son séjour à Djakarta? Pour le Vatican, la chose était claire: Jean Paul II logerait à la nonciature, comme il le fait dans ses

Jean Paul II en Extrême-Orient

voyages à l'étranger, à moins que ce ne soit dans un évêché, un séminaire ou un couvent. Mais le général Suharto, chef de la République indonésienne, ne l'entendait pas de cette oreille. Il voulait à tout prix que le pape réside dans le luxueux palais du président. Devant le refus net du Saint-Siège, qui insistait sur le caractère principalement religieux de la visite de Jean Paul II, le président Suharto finit par céder. Il obtint, en compensation, que le pape déclare publiquement avoir été invité à résider au palais du président et avoir refusé pour des motifs d'ordre pastoral.

La qualité et la quantité

Certes, c'eût été une immense douleur pour Jean Paul II que de devoir provisoirement renoncer à visiter l'Indonésie. Les musulmans représentent 85% de la population et les catholiques à peine 3%. Mais ils sont en progression continue. De plus, ils jouent dans le pays un rôle de grande importance, notamment par le nombre et l'influence de leurs écoles et par la qualité de leurs hôpitaux. Le gouvernement actuel compte quatre ministres catholiques.

Les fondements d'une République

Une ombre au tableau: si les catholiques jouissent d'une pleine liberté, comme les musulmans, les bouddhistes et les indouïstes, l'Etat indonésien interdit l'entrée dans le pays aux missionnaires chrétiens: que le clergé indigène pourvoie lui-même aux nécessités des fidèles!

L'Indonésie est une ancienne colonie hollandaise devenue indépendante dans les années d'après-guerre. Soekarno est considéré comme «le père de la patrie». La Constitution repose sur cinq principes (Pancasila) appelés à assurer la stabilité et l'équilibre de cet Etat si diversifié dans ses composantes géographiques, ethniques, culturelles et religieuses. Ce sont la foi en l'existence d'un seul Dieu, la tolérance, l'unité de l'Indonésie, la démocratie assurée par les représentants du peuple, la justice sociale pour tous les Indonésiens.

A l'homélie de sa première messe à Djakarta, Jean Paul II parla d'un devoir de l'homme énoncé par le Christ lui-même: «Donner à Dieu ce qui revient à Dieu et donner à César ce qui revient à César.» Il s'agit, dit le pape, de deux exigences bien distinctes, mais non pas de deux exigences séparées ou opposées. Elles jaillissent d'une même source profonde. Le catholique, ajouta Jean Paul II, accomplit ses obligations envers l'Etat aussi lorsqu'il aime ses concitoyens.

Les catholiques le savent: Dieu veut qu'ils soient les constructeurs d'une société juste et humaine. Noblesse oblige: les exigences sociales et civiques du christianisme vont loin.

Georges Huber

†

Ses enfants et petits-enfants:
Madame et Monsieur Théodor WYDER-MICHELOUD et leurs enfants Sarah, Cristina et Roxane, à Uvrier;
Monsieur et Madame Jean-Jacques MICHELOUD-SIDLER et leurs enfants Stéphane, Philippe et Carole, à Diolly;
Monsieur et Madame Charles-Albert MICHELOUD-RÜJVEN et leurs filles Géraldine et Sophie, à Pravidondaz, Salins;
Madame et Monsieur Alfred H. CASPARI-MICHELOUD, à Francfort-sur-le-Main;
Madame et Monsieur Guido MACAI-MICHELOUD, à Chéserex;
Monsieur et Madame Marc-André MICHELOUD-MÜNGER et leur fils Baptiste, à Vex;

Ses sœurs et frères, ses belles-sœurs et beaux-frères, ses neveux et nièces:
Monsieur et Madame Camille THÉODOLOZ-PASQUETTAZ et leur famille, à Nax;
Madame et Monsieur Marcel RECORDON-THÉODOLOZ et leur famille, à Lausanne;
Monsieur et Madame Séraphin THÉODOLOZ-MÉTRAILLER et leur famille, à Nax;
Monsieur et Madame Eugène THÉODOLOZ-THÉODOLOZ et leur famille, à Nax;
Madame veuve François BRUTTIN-THÉODOLOZ et sa famille, à Grône;
Monsieur Elie THÉODOLOZ et sa famille, à Genève;
Monsieur et Madame Emile THÉODOLOZ-TORRENT et leur famille, à Loye;
Madame veuve Henri MICHELOUD-FARDEL et sa famille, à Sion;

ainsi que les familles parentes, alliées et amies, ont la profonde douleur de faire part du décès de

Madame Victorine MICHELOUD-THÉODOLOZ

veuve de Jean-Baptiste MICHELOUD

leur très chère maman, belle-mère, grand-mère, sœur, belle-sœur, tante, grand-tante, cousine, marraine, survenu le mardi 10 octobre 1989 dans sa 81e année, munie des sacrements de l'Eglise.

La messe de sépulture sera célébrée à la cathédrale de Sion le jeudi 12 octobre 1989 à 10 h 30.

La défunte repose à la crypte de la maison Saint-François à Sion.

La famille y sera présente aujourd'hui mercredi 11 octobre de 19 à 20 heures.

Cet avis tient lieu de lettre de faire part.

†

Le directeur, les chefs de section, les maîtres et les employés du centre de formation professionnelle de Sion

ont le regret de faire part du décès de

Madame Victorine MICHELOUD-THÉODOLOZ

mère de M. Jean-Jacques Micheloud, maître professionnel.

Pour les obsèques, prière de consulter l'avis de la famille.

†

La direction et le personnel de Brunet Constructions S.A.

ont le regret de faire part du décès de

Madame Victorine MICHELOUD

maman de son collaborateur et ami Marc-André Micheloud.

Pour les obsèques, prière de consulter l'avis de la famille.

†

Derrière les vastes chagrins
Heureux celui qui peut, d'une aile vigoureuse,
S'élancer vers les cieux lumineux et sereins.

Son épouse:
Madame Josiane GLASSEY-FOURNIER;

Son fils Olivier;

Ses frères, sœurs, beaux-parents, belles-sœurs et beaux-frères:
Albert et Denise GLASSEY-MARIÉTHOZ et leurs fils Frédéric et Christophe, à Nendaz;
Guy et Mady GLASSEY-CONSTANTIN et leur fils Viktor, à Nendaz;
Christiane et Jean-Michel GERMANIER-GLASSEY et leurs filles Sandra, Valérie et Jessica, à Erde;
Philippe GLASSEY, à Nendaz;
Marie-Anna GLASSEY-GILLIOZ et ses fils François et Romain, à La Plaine, Genève;
Gilbert et Viviane GLASSEY-PRAZ et leurs filles Amélie et Cécile, à Nendaz;
Marie-Elise et Jean-Yves BOURBAN-GLASSEY et leurs filles Sandrine et Claudine, à Nendaz;
Daniel et Marie-Ange FOURNIER-GLASSEY, à Nendaz;
Marinette FOURNIER et ses fils Yvan et Stéphane MONTANGERO, à Saint-Maurice;
Charly et Roseline FOURNIER-BEYTRISON et leurs fils Pierre et Dany, à Nendaz;
Firmin et Berthy FOURNIER-DÉLÈZE et leurs enfants Caroline, Jérôme et Camille, à Nendaz;
Marylène et Francis DUMAS-FOURNIER et leurs enfants Sébastien et Christelle, à Nendaz;
Christine FOURNIER, à Nendaz;

Ses parrain et marraine, son filleul, ses oncles et tantes;

ainsi que toutes les familles parentes, alliées et amies, ont la profonde douleur de faire part du décès de

Monsieur Fernand GLASSEY

survenu accidentellement le 10 octobre 1989, dans sa 45e année.

La messe de sépulture sera célébrée à l'église de Basse-Nendaz, demain jeudi 12 octobre 1989, à 15 h 30.

Le défunt repose à la crypte de l'église de Basse-Nendaz où une veillée de prières aura lieu aujourd'hui mercredi 11 octobre à 20 h 15.

Domicile de la famille: Grande-Fontaine 7, 1700 Fribourg.

†

La direction et les collaborateurs de Tournier & Blanc S.A. à Sion

ont le regret de faire part du décès de

Monsieur Fernand GLASSEY

frère de Guy Glassey, associé et ami.

Pour les obsèques, prière de consulter l'avis de la famille.

†

La direction et le personnel de la Co. ATC Consultants AG

ont le profond regret de faire part du décès de

Monsieur Fernand GLASSEY

son estimé et dévoué directeur, décédé accidentellement.

Pour les obsèques, prière de consulter l'avis de la famille.

†

L'administration communale des Agettes

a le profond regret de faire part du décès de

Monsieur Camille GAUYE

père de M. Michel Gauye, conseiller communal.

Pour les obsèques, prière de consulter l'avis de la famille.

†

Que ton repos soit doux
comme ton cœur fut bon.

Son épouse:
Andrée GAUYE-WERLEN, aux Agettes;

Ses enfants et petits-enfants:
Michel et Fabiola GAUYE-PITTELOUD et leurs enfants Micheline et Edouard, aux Agettes;
Armand GAUYE et son amie Martine MARGUERON, à Sion;
Françoise et Laurent DAYER-GAUYE et leurs enfants Heidi, Laurette et Jenny, aux Agettes;

Ses frères et sœurs, beaux-frères et belles-sœurs:
Damien SIERRO-GAUYE, ses enfants et petit-enfant, à Sion et à Vétroz;
Lucie et Paul GAUYE-GAUYE, à Hérémence;
Lucien et Simone GAUYE-MAYORAZ, leurs enfants et petit-enfant, à Hérémence et à Montana-Village;
Emile et Sidonie GAUYE-SIERRO et leurs enfants, à Hérémence et à Sion;
Oscar GAUYE, à Hérémence;
Martial et Cécile GAUYE-SIERRO et leurs enfants, à Hérémence, Salins et Genève;
Alphonse et Victorine WERLEN-MORARD et leurs enfants, à Sion, Bülach et Nyon;

Son parrain:
Abbé Joseph GAUYE, à la Clinique Sainte-Claire à Sierre;

Ses oncles et ses tantes;
Ses filleuls;

ainsi que les familles parentes, alliées et amies, ont le regret de faire part du décès de

Monsieur Camille GAUYE-WERLEN

1928

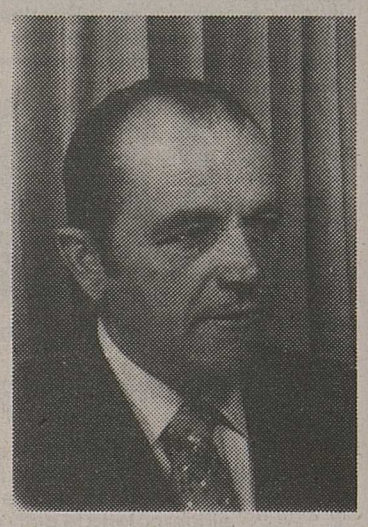

enlevé à leur tendre affection le lundi 9 octobre 1989 après une longue et cruelle maladie supportée avec courage et résignation.

La messe d'ensevelissement aura lieu à l'église des Agettes le jeudi 12 octobre 1989 à 10 heures.

Le défunt repose au centre funéraire de Platta où la famille sera présente aujourd'hui mercredi 11 octobre, de 18 à 20 heures.

Ni fleurs ni couronnes, mais pensez aux œuvres des missionnaires de Saint-François-de-Sales, Salins et Les Agettes.

Repose en paix.

Cet avis tient lieu de lettre de faire part.

†

La Fédération valaisanne des sapeurs-pompiers, l'Association des corps de sapeurs-pompiers du Valais central, le corps des instructeurs sapeurs-pompiers du Valais central

ont le regret de faire part du décès de

Monsieur Camille GAUYE

père de Michel, instructeur SP du Valais central.

La visite de sympathie des instructeurs SP est prévue aujourd'hui mercredi 11 octobre 1989. Rendez-vous au local du feu de Sion à 18 h 15.

†

La direction et le personnel de l'entreprise Albert Seppey & Fils S.A. menuiserie à Hérémence

ont le regret de faire part du décès de

Monsieur Camille GAUYE

frère d'Emile et oncle de Nicolas Gauye, leurs collègues de travail.

Pour les obsèques, prière de consulter l'avis de la famille.

Pour vos annonces mortuaires
Publicitas-Sion
Tél. (027) 21 21 11

†

Ses enfants:
Christiane ROUILLER-THÉTAZ et ses enfants Daniel, Murielle et Johan, Yvon et Sophie, Jean-Marcel et Karine, Christian, à Martigny-Croix;
Albano et Bernadette ROUILLER-HUGON et leurs enfants Gérard, Anne-Chantal et Charlotte, à Martigny-Combe;
Georges et Simone ROUILLER-CARRON et leurs enfants Aimée, Nathalie, Anne-Marie et Adeline, à Martigny-Croix;
Laurence HUGON-ROUILLER et ses enfants Annelise et Gilles, Véronique et Géraldine, à Martigny-Croix;
Marie-Jeanne et Jean-François PIERROZ-ROUILLER et leurs enfants Huguette, Jean-Marie et Eric, à Martigny-Combe;
Marcel et Monique ROUILLER-LATTION et leurs enfants Fabienne et Frédéric, Pascal et Damien, à Martigny-Combe;
Yvon et Elisabeth ROUILLER-JACQUÉRIOZ et leurs enfants Alexandra et Bertrand, à Martigny;
Claire-Lise et Robert FORT-ROUILLER et leurs enfants Sandrine, Marlène, Delphine et Joël, à Riddes;
Raphy et Annelise ROUILLER-RAMA et leurs enfants Eric, Lorianne et Vinciane, à Martigny-Combe;
Jérôme et Nelly ROUILLER-FOURNIER et leurs enfants Flavien et Céline, à Martigny-Combe;
Marie-Thérèse et Jacky TERRETTAZ-ROUILLER et leurs enfants Stéphanie et Rosalie, à Martigny;

Ses beau-frère, belle-sœur, neveux et nièces:
La famille de feu Sidonie MARTIN-ROUILLER, en France;
Suzanne DARBELLAY-SAUDAN et famille, à Martigny;
Paul et Léa SAUDAN-MORAND, à Martigny;
Charly DERIVAZ-SAUDAN et famille, à Martigny-Combe, Orsières et Sembrancher;
La famille de feu Marius SAUDAN, à Martigny-Combe et Martigny;
Marcel et Edith DORSAZ et famille, à Martigny-Combe;

ainsi que les familles parentes, alliées et amies, ont le profond chagrin de faire part du décès de

Monsieur Amédée ROUILLER

leur très cher père, beau-père, grand-père, arrière-grand-père, parrain, oncle, grand-oncle, arrière-grand-oncle, cousin et parent, enlevé à leur tendre affection le 10 octobre 1989, à l'âge de 82 ans.

La messe d'ensevelissement aura lieu à l'église Saint-Joseph à Martigny-Croix, le jeudi 12 octobre 1989, à 10 heures.

Le corps repose à la crypte Saint-Michel à Martigny-Bourg où la famille sera présente aujourd'hui mercredi 11 octobre, de 19 à 20 heures.

Cet avis tient lieu de lettre de faire part.

†

La société de tir L'Amitié Les Agettes

a le profond regret de faire part du décès de

Monsieur Camille GAUYE

ancien membre du comité et père de Michel, président de la société.

Pour les obsèques, prière de consulter l'avis de la famille.

†

La Caisse Raiffeisen des Agettes

fait part du décès de

Monsieur Camille GAUYE

membre du comité pendant vingt-six ans.

Pour les obsèques, prière de consulter l'avis de la famille.

†

Profondément touchée par les nombreuses marques de sympathie qui lui ont été témoignées lors de son deuil, la famille de

Madame Lucie BALET-VOGEL

remercie sincèrement toutes les personnes de leur présence aux obsèques, leurs dons, leurs messages, leurs envois de fleurs, et les prie de trouver ici l'expression de sa vive reconnaissance.

Un merci particulier:
- aux médecins et au personnel de l'Hôpital de Gravelone;
- aux aumôniers de l'hôpital;
- au curé de la paroisse de Grône;
- au chœur mixte La Cécilia à Grône;
- à toutes les personnes qui lui ont rendu visite et l'ont soutenue pendant sa maladie.

Sion, octobre 1989.

†

Madame Lina AYMON-DÉLÉTROZ, à Ayent;
Famille Francis AYMON-FROIDEVAUX, à Ayent;
Famille Michel AYMON-DELALOYE, à Ardon et Ayent;
Famille Frédy AYMON-CHARIATTE, à Delémont;
Famille Joël AYMON-PRAPLAN, à Icogne;
Famille Rosemarie CONSTANTIN-AYMON, à Ayent;
Famille Jean AYMON, à Sierre;
Les enfants et petits-enfants de feu Madame Eugénie BENEY-AYMON, à Ayent;
Famille Mariette AYMON, à Ayent;
Famille de feu Victor DÉLÉTROZ, à Ayent;

ainsi que les familles parentes, alliées et amies, ont la grande douleur de faire part du décès de

Monsieur François AYMON

de Célestin
1915
retraité d'Alusuisse

leur cher père, beau-père, grand-père, frère, beau-frère, oncle, parrain et cousin, que Dieu a repris subitement dans sa 74e année.

La messe d'ensevelissement aura lieu à l'église de Saint-Romain, Ayent, le jeudi 12 octobre 1989, à 10 heures.

Le défunt repose à la chapelle de Fortunoz, Ayent, où la famille sera présente aujourd'hui mercredi 11 octobre, de 18 à 20 heures.

†

Rubattel TV-Hifi-Vidéo à Sion

a le regret de faire part du décès de

Monsieur François AYMON

beau-père de son fidèle employé Jean-Michel Constantin.

Pour les obsèques, prière de consulter l'avis de la famille.

†

La classe 1928 des Agettes

a le regret de faire part du décès de

Monsieur Camille GAUYE

son contemporain.

Pour les obsèques, prière de consulter l'avis de la famille.

†

Le recteur, les professeurs et les élèves du lycée-collège de la Planta

ont le regret de faire part du décès de

Monsieur Joseph SCHWALLER

père de Jeanine Digout, professeur, et grand-père de Caroline Digout, élève de 5D2.

†

La classe 1921 de Collombey-Muraz

a le regret de faire part du décès de

Monsieur Jean-Michel AGOSTI

fils de sa contemporaine Agnès.

Pour les obsèques, prière de consulter l'avis de la famille.

†

Le Hockey-Club Nendaz

a le regret de faire part du décès de

Monsieur Fernand GLASSEY

frère de Philippe, membre du comité.

Pour les obsèques, prière de consulter l'avis de la famille.

†

La famille de

Madame Louise MAYOR-VOIDE

profondément touchée par les nombreux témoignages de sympathie, remercie bien sincèrement toutes les personnes qui ont partagé sa peine en ces jours de deuil.

Un merci spécial:
- au docteur G. Menge, à l'aumônier G. Bovier, aux révérendes sœurs et au personnel de la maison Saint-François qui, tous, l'ont entourée de leur dévouement pendant de longues années;
- aux chantres de la paroisse.

Saint-Martin, octobre 1989.

†

EN SOUVENIR DE

Monsieur Adrien DEFAGO et de Madame Clémence DEFAGO

1973 – 13 novembre – 1989

Seize ans déjà. Le temps passe mais tu es toujours présent dans notre cœur et dans celui de tous ceux qui t'ont connu et aimé.

1988 – 14 octobre – 1989

Voilà déjà un an que Dieu a mis un terme à tes souffrances. Tu étais, chère maman et grand-maman, un exemple de gentillesse et de générosité.

Maintenant que vous êtes ensemble, tous les deux veillez sur nous.

Vos enfants et petits-enfants.

Une messe en votre mémoire sera célébrée à l'église de Monthey le samedi 14 octobre 1989, à 18 heures.

†

Le département exploitation Suisse romande de BP (Switzerland)

a le pénible devoir de faire part du décès de

Monsieur Jean-Michel AGOSTI

contremaître du dépôt pétrolier d'Aigle

Nous garderons de cet excellent et fidèle collaborateur un souvenir ému et assurons sa famille de notre profonde sympathie.

Pour les obsèques, prière de consulter l'avis de la famille.

†

L'Association suisse des cadres section du Bas-Valais

a le regret de faire part du décès du collègue

Jean-Michel AGOSTI

membre et beau-frère du collègue André Oberson.

La messe de sépulture aura lieu aujourd'hui mercredi 11 octobre 1989, à 15 heures, à l'église paroissiale de Collombey.

†

La direction et le personnel Dillans-Moonlight à Monthey

ont la douleur de faire part du décès de

Madame Lina DELÉGLISE

maman de Gérard, leur collaborateur et ami.

†

La direction et le personnel de Publicitas Valais

ont le regret de faire part du décès de

Monsieur Daniel RÉMY

frère de leur collaboratrice et collègue Mme Huguette Dessimoz.

Emballages aluminium

Modèle suédois à imiter

La Suisse, pays du tip-top et du propre en ordre, a quelque chose à envier à ses cousins nordiques, à la Suède en particulier. La maîtrise des problèmes induits par notre société de confort et de consommation y fait partie d'une tradition bien ancrée dans les habitudes quotidiennes. Ainsi du recyclage des emballages - de l'aluminium tout spécialement - qui s'y est mis en place avec le maximum d'efficacité dans le minimum de temps.

Il faut dire que cette Suède au paysage lisse comme ses étendues de lacs a pris une avance considérable sur ses voisins quant à la sensibilité aux questions touchant à l'environnement. Les débats sur le gaspillage, l'énergie nucléaire et la croissance y ont une tradition de longue date alors qu'ils font encore effet de nouveautés dans les pays du sud européen. Dix ans avant que la Suisse commence à en parler, la Suède a su, par exemple, admirablement régler le problème des emballages perdus.

700 millions de boîtes

C'est en 1982, par décision du Parlement que la Suède introduisait le recyclage des emballages en aluminium. Basé sur deux ans de tests en différents endroits du pays et annoncé par une campagne d'affiches et de communication spectaculaire, le recyclage des boîtes aluminium est entré dans les mœurs sans aucune difficulté. Il faut dire que le modèle suédois est ingénieux quant au fonctionnement et que sa mise en place a été soigneusement programmée.

La société suédoise Returpack, créée sur la base de la résolution gouvernementale par les brasseries et les limonadiers du pays, était prête à entrer en action au moment psychologique. Le système choisi est de la plus grande simplicité pour l'usager. Une marge de dépôt de quelques couronnes est perçue à la vente des boîtes de boissons. Ce prélèvement fait partie du prix, sans qu'il y ait la moindre consignation impliquant une obligation de retour.

Dans la plupart des points de vente, le commercant propose des automates de récupération des boîtes aluminium dans lesquels le consommateur glisse ses récipients vides contre «récompense» de 25 couronnes.

Ainsi, si le prix d'achat des boissons sous alu n'est pas majoré – le recyclage étant compté globalement – le consommateur qui joue le jeu de la récupération est, lui, favorisé financièrement.

On ne jette pas un emballage qui peut valoir quelques couronnes au magasin du coin. Ce réflexe simple a parfaitement joué: «Vous pouvez vérifier, vous ne trouverez pas une boîte d'alu dans nos paysages», disent les responsables de cette opération à Stockholm, en citant l'exemple du Danermark où l'interdiction de l'aluminium ne favorise nullement le même ramassage. Le Ministère de l'environnement, qui soutient le ramassage sous le slogan «Keep Sweden tidy» considère ce succès parmi ses réussites.

Il le peut sans aucun doute puisque six à sept cents millions de boîtes sont ainsi récupérées chaque année. Le pourcentage de ramassage-recyclage a très rapidement dépassé la norme du projet gouvernemental. On visait 75%. On en est aujourd'hui à 83%.

Recyclage: argument de vente

Ce succès pose paradoxalement des problèmes: la marge prise sur chaque boîte permet de rentabiliser l'opération jusqu'à une proportion de 86% de ramassage. On a calculé qu'au-delà de cette proportion de retour, la firme responsable – Returpack – commencerait à essuyer des pertes. Il s'agira alors de changer la marge initiale. Car le système en soi fonctionne parfaitement, dans une proportion supérieure à celle que l'on connaît aux Etats-Unis où les conditions pour une campagne de sensibilisation sont fortement différentes.

Ramassées – à l'instar d'ailleurs des emballages en PVC – à tous les points de vente importants de Suède, les boîtes aluminium sont retournées sur les brasseries qui les trient, les compactent et les renvoient sur la fonderie.

Ce sont plus de douze mille tonnes de métal qui sont ainsi recyclées selon des procédés techniques simples, très contrôlés – comme tout en Suède – quant aux retombées sur l'environnement. Pour faire une comparaison sur le plan énergétique, rien qu'en consommation d'électricité, il faudrait la production d'une semaine de centrale nucléaire pour fabriquer le même métal, sans recyclage. Celui-ci correspond à la production d'un jour d'une même centrale.

Ce qui reste le plus intéressant à observer dans ce modèle suédois, c'est le fonctionnement parfait de la chaîne de récupération qui fait un circuit fermé, du consommateur au consommateur. Grands centres commerciaux, petits détaillants, brasseurs et métallurgistes jouent le jeu, chacun à sa place et sans faire augmenter pour autant les prix.

Cette philosophie est à méditer: il faut dire qu'en Suède, le commerce distributeur sait utiliser l'argument du recyclage comme un «plus» offert à un consommateur sensible à l'aspect «environnement» de son comportement. La Suède, huit millions d'habitants pour une superficie onze fois plus importante que la Suisse, a fait la preuve que le recyclage représente une voie parfaitement praticable. Modèle à imiter.

François Dayer ■

Expérience de récupération dans la région zurichoise: 250 boîtes par automate, par jour. Pour la petite histoire, il faut constater que l'originalité de la démarche des «récupérateurs» pose, elle-même, un problème. Chaque fois que vous introduisez une boîte dans la machine, vous mettez en marche le «jackpot» qui vous permet éventuellement de gagner à la loterie. Le fait que les jeux de hasard soient réglementés par canton ne rend pas la généralisation du système très aisée dans notre pays.

617000 boîtes d'aluminium récupérées en Suède en 1987. On prévoit 90% de ramassage en 1990. Ici, à Finspong, la firme Gränges a pris en charge le recyclage pour toute la Suède.

L'exception suisse

En Suisse, le projet d'ordonnance sur les emballages pour boissons hésite à sortir du tiroir de l'administration. Tel que mis en consultation dès le printemps dernier, il se distinguait surtout par son helvétisme, entendez sa fâcheuse tendance à interdire.

Interdire les boîtes d'aluminium, le fer blanc et le plastique, ainsi que le verre perdu de plus de quatre décis, telle était l'intention. Un projet qui n'a pas manqué de susciter la levée de boucliers des milieux économiques, industriels et commerciaux.

Outre le fait qu'une telle interdiction mettrait singulièrement en cause le principe même du recyclage des emballages, elle est surtout redoutée par l'exception qu'elle constituerait au milieu de l'Europe des Douze. Ceux-ci sont en effet très loin de cet état d'esprit d'interdiction. Le rachat par Péchiney d'American Can, ainsi que les projets qui ont cours à Bruxelles montrent une orientation toute différente.

Par ses qualités de résistance, d'hygiène, de conservation, de poids et d'encombrement, l'aluminium semble aller au-devant d'un bel avenir dans un continent aux prises avec les problèmes de transports et d'échanges commerciaux.

L'interdire aux brasseurs et limonadiers suisses en même temps que le PVC constituerait une mesure isolationniste économiquement dangereuse.

Cependant, et les brasseurs, limonadiers aussi bien que les métallurgistes le savent, on ne peut envisager l'avenir de l'emballage aluminium ou PVC sans un recyclage à haute proportion. Un groupe – IGORA – a d'ailleurs été constitué dans ce sens, qui a déjà réalisé des expériences prometteuses en Suisse alémanique.

Dix-sept stations-service de la Shell se sont prêtées à cette expérience. Des automates de récupération de boîtes alu ont été placés dans toute la région zurichoise, durant deux mois, par le groupe composé de Coca-Cola, Denner, Shell et Alusuisse. Le résultat est spectaculaire: pas moins de 250 boîtes récupérées par jour et par automate, et des réactions très positives de la population. Le projet prévoyait une extension à toute la Suisse, lorsque les intentions de l'ordonnance allant vers l'interdiction ont remis en question cet effort intéressant.

Inquiétudes

Dans la branche de l'aluminium, une éventuelle interdiction helvétique inquiète. Non pas tant pour des raisons économiques – notre pays ne fabrique pas de boîtes alu – mais psychologiques: une telle mesure porterait un coup dur à un produit d'emballage très sûr et très performant. Reynolds, l'un des géants mondiaux de l'aluminium, qui suit avec attention l'évolution européenne dans ce domaine, avait mis au point la visite du modèle suédois. Journalistes, parlementaires et représentants des grands distributeurs ont ainsi pu se rendre compte de la réalité du recyclage qui tourne depuis cinq ans en Suède et depuis bientôt vingt ans aux Etats-Unis.

Scène habituelle à Stockholm. Entrée d'un centre commercial: des automates compacteurs avalent vos boîtes ou vos bouteilles plastique qui seront recyclées. Contre un ticket à présenter à la caisse. 25 couronnes bienvenues, même dans ce pays au niveau de vie élevé.

La marge prise sur chaque boîte permet de rentabiliser l'opération jusqu'à une proportion de 86% de ramassage.

Aide au développement

986 millions de francs suisses

BERNE (ATS). – La Suisse a consacré 986,7 millions de francs à l'aide au développement en 1988, ce qui représente un augmentation de 79,4 millions par rapport à 1987. Un peu plus d'un tiers de cette aide est allée à l'Afrique.

Le montant consacré en 1988 à l'aide au développement est couvert pour 85,2% (840,8 millions) par la Confédération, pour 1,8% (17,7 millions) par les cantons et les communes et pour 13% (128 millions) par des collectes d'organisations privées. Près de la moitié de cette contribution, 513,7 millions, est attribuée directement par la Confédération, 186,7 millions passent par des organisations internationales. Les organisations d'entraide privées disposent de 285,2 millions et le reste, 1,1 million est versé au tiers monde directement par les cantons et les communes.

35,2% de l'aide est allée vers l'Afrique, 20,2% vers l'Asie et 13,6% vers l'Amérique latine. Le reste est consacré à diverses actions bilatérales et multilatérales ainsi qu'aux pays d'Europe les plus pauvres.

Suisse - Communauté européenne

Accord important signé

LUXEMBOURG (ATS). – L'accord sur l'assurance choses passé entre la Suisse et la Communauté européenne (CE) a été signé hier à Luxembourg. Le président de la Confédération Jean-Pascal Delamuraz et le secrétaire d'Etat Franz Blankart ont apposé leur signature pour la Suisse, tandis que la présidente du conseil de la CE, Edith Cresson, et le commissaire européen à la Concurrence Sir Leon Brittan ont signé le texte pour la CE.

L'accord, qui définit des règles communes pour l'établissement de succursales et d'agences de compagnies d'assurance choses en Europe et en Suisse, est un «exemple réussi de partenariat entre la communauté et les Etats tiers», a estimé Mme Cresson. Il peut être considéré comme un «précédent» et une «première» pour les relations entre l'Europe et les pays tiers dans le domaine de la liberté des services.

Un accord modèle

L'accord n'a été possible que parce qu'il concerne un pays – la Suisse – qui, déjà avant l'ouverture des négociations, disposait de prescriptions et de méthodes de contrôle largement analogues à celles de l'Europe, a relevé Mme Cresson. Cette homogénéité est fondamentale pour l'ouverture de la CE sur une question aussi fondamentale que celle de la liberté d'établissement.

L'accord avec la Suisse peut servir de modèle pour les relations futures entre la CE et les autres pays européens. Fruit de seize ans de négociations, il garantit aux compagnies suisses et européennes des conditions identiques pour l'exercice de leur activité dans le territoire de la partie cocontractante, après rapprochement des prescriptions en matière de solvabilité.

Pour la Suisse, l'accord représente l'instrument le plus important depuis le traité général de libre-échange de 1972. Quant à la CE, comme l'a indiqué le commissaire Leon Brittan, il s'agit de son premier accord-cadre avec un pays tiers dans le secteur des services.

Lojacono: drôle de vie

LUGANO (AP). – La Cour d'assises de Lugano, devant laquelle comparaît depuis lundi l'ancien membre des Brigades rouges Alvaro Lojacono Baragiola, entendra le témoignage des «repentis» si ceux-ci consentent à se présenter. Malgré l'opposition de la défense, le tribunal a ainsi décidé d'entendre ces personnes sans toutefois les assermenter. L'audience s'est poursuivie hier avec l'interrogatoire de l'accusé.

La défense avait demandé que les personnes inculpées ou déjà condamnées en raison des mêmes faits que ceux reprochés à Alvaro Lojacono Baragiola ne soient pas entendues comme témoins. En déposant cette requête, les avocats visaient plusieurs membres des Brigades rouges, plus particulièrement les «repentis», dont les déclarations leur ont valu, selon le droit italien, des réductions de peine.

Le droit suisse n'interdit pas à une personne inculpée ou condamnée d'être témoin dans un procès. Les «repentis» pourront donc être entendus. Toutefois, ils ne seront pas assermentés et leurs déclarations devront être relativisées.

Une vie aventureuse

La Cour d'assises a consacré la suite de son audience à l'interrogatoire de l'accusé. Né en 1955 à Milan, Alvaro Lojacono Baragiola grandit à Rome. Après le divorce de ses parents, au début des années soixante, il vient en Suisse, à Castelrotto près de Mendrisio, avec sa mère et sa sœur. En 1966, la famille déménage en Italie, à Rimini et trois ans plus tard, le jeune Alvaro, âgé alors de 14 ans, retourne vivre avec son père à Rome.

Il décroche son bac et c'est à cette époque «d'étudiant sans problème financier», selon ses termes, qu'il est impliqué dans le meurtre d'un étudiant grec. En mars 1975, il quitte l'Italie. Il revient à Rome en 1977 après avoir été acquitté par un tribunal de première instance.

Juste avant d'écoper de seize ans de réclusion en deuxième instance, Alvaro Lojacono disparaît dans la nature. Il reste trois ans à Alger et voyage ensuite en Amérique du Sud. Lors d'un séjour à Casablanca, il se fait faire un passeport français sous le nom de Jean-Richard Zamponi et s'en va vivre à Rio de Janeiro. Là, il mène une vie d'artiste et de photographe sous le nom de Zaro.

Dans l'intervalle, sa mère et sa sœur étaient revenues en Suisse. Lorsque Alvaro Lojacono apprit que sa sœur avait acquis sans problème la nationalité suisse, il déposa une demande dans ce sens au Tessin. Sa requête a été admise le 19 juin 1986 et, quelques mois plus tard, le 28 janvier 1987, son changement de nom en Baragiola a été accepté.

Le personnel fédéral réclame de meilleurs salaires

BERNE (ATS). – Le personnel fédéral estime que les salaires versés par la Confédération ne soutiennent pas la comparaison avec ceux versés dans l'économie privée. L'Union fédérative et la Fédération des syndicats chrétiens du personnel de la Confédération, des administrations publiques et des entreprises suisses de transport, demandent au Conseil fédéral de consentir à une augmentation de 5 % des traitements à compter de janvier 1991.

Les deux organisations syndicales se fondent sur des comparaisons avec l'économie privée tout en soulignant le manque de personnel dans l'administration. Le retard en matière salariale ne cesse de s'accroître. Seule une adaptation des salaires, des allocations de résidence et des allocations familiales peut permettre de rétablir la situation, indiquaient-elles hier.

L'Union fédérative demande un montant de base de 1300 francs et le relèvement de l'indemnité de résidence de 1500 francs environ à l'échelon le plus élevé. La majoration des allocations familiales devrait atteindre 20 %. L'Union fédérative et les syndicats chrétiens souhaitent également que le Conseil fédéral ait un pouvoir de décision accru en matière salariale.

Nouvelle procédure d'asile

Au pas de gymnastique...

BERNE (ATS). – Arnold Koller, chef du Département fédéral de justice et police (DFJP), a institué une commission d'experts sous la présidence du secrétaire général du DFJP Samuel Burckhardt. Il en avait annoncé la création en septembre dernier. La commission est chargée d'élaborer d'ici à la fin janvier 1990 un arrêté fédéral et un message relatifs à la procédure d'asile, a indiqué hier le DFJP.

La commission doit étudier les moyens d'accroître l'efficacité de la procédure d'asile. Ainsi l'introduction d'une procédure sommaire d'admission sera examinée. Pour accélérer la procédure, un resserrement des délais et des restrictions des moyens de droit extraordinaire seront notamment à l'étude. La nouvelle procédure d'asile accélérée devrait permettre le traitement d'une demande d'asile dans un délai de trois mois.

La commission compte 14 personnes, dont une femme, et est composée de représentants de l'administration fédérale, des autorités cantonales, de professeurs d'université, d'un représentant du Haut-Commissariat aux réfugiés ainsi que du Comité international de la Croix-Rouge et d'un représentant de l'Office central d'aide aux réfugiés.

Faire vite

La commission d'experts devra aménager la procédure d'asile accélérée de manière à ce qu'une demande d'asile puisse être traitée et faire l'objet d'une décision exécutoire dans un délai de trois mois, donc y compris la possibilité de recours. Toutefois, les garanties de procédure découlant de la Constitution et les obligations imposées à la Suisse par le droit international public demeurent réservées.

Afin d'accélérer la procédure, un assouplissement de l'obligation de motiver les décisions et la réduction au minimum indispensable du respect des délais sont préconisés.

En outre, les décisions incidentes ne devraient plus être susceptibles de recours. Enfin, la commission est chargée d'étudier une restriction des moyens de droit extraordinaire.

Tri préalable

La commission devra examiner s'il est judicieux d'introduire une procédure sommaire d'admission, afin de séparer aussi rapidement que possible les cas évidents – positifs ou négatifs – des demandes qu'il faut étudier de plus près. Il s'agirait de déterminer à ce stade si une requête relève vraiment de la loi sur l'asile.

La commission est en outre chargée de préciser la procédure de renvoi. Les cantons ne peuvent remettre en cause une décision exécutoire de la Confédération en matière de renvoi. De plus les requérants violant les règles de procédure (entrées illégales, documents falsifiés) auront à en supporter les conséquences.

Les experts devront aussi se prononcer sur des restrictions concernant les possibilités d'exercer une activité lucrative durant la procédure éventuelle d'admission ainsi que durant la procédure d'asile.

Les membres de la commission

La commission d'experts, présidée par le secrétaire général du DFJP, Samuel Burkhardt, comprend les membres suivants: Heinz Brand, chef de la police des étrangers du canton des Grisons; Robert Eugster, de l'Office fédéral des étrangers; Edouard Gnesa, de l'Office fédéral de la justice; Urs Hadorn, directeur suppléant auprès du délégué aux réfugiés (DAR); Kay Hailbronner, professeur aux universités de Constance et de Saint-Gall; Walter Kälin, professeur à l'Université de Berne; Gottfried Köffner, du HCR; Liselotte Kraus-Gurny, du CICR; le juge fédéral Peter Müller; Hugo Schär, chef du service des recours du DFJP; Paul Seger, de la direction du droit international public du DFAE; Walter Stöckli, chef du service juridique de l'office central d'aide aux réfugiés, et Gottfried Zürcher, conseiller scientifique au DAR.

En bref

● BERNE (ATS). – Une pétition nationale, «le désendettement: une question de survie» prévoyant la création d'un fonds destiné au désendettement des pays du tiers monde pour le 700e anniversaire de la Confédération, a été présentée hier par six œuvres d'entraide. Ce fonds devrait servir à endosser une partie des créances suisses sur les pays les plus pauvres, lesquels s'engagent alors à alimenter un fonds dans leur pays pour financer des projets de développement.

● GENÈVE (ATS). – Un détenu genevois de 20 ans a mis fin à ses jours, dans la nuit de lundi à mardi, à la prison genevoise de Champ-Dollon. Son corps inanimé a été découvert dans la cellule, qu'il occupait seul, lors de la ronde matinale effectuée par le personnel de la prison, a indiqué hier la direction de l'établissement dans un communiqué. Une autopsie a été ordonnée.

● NEUCHÂTEL (ATS). – Les quelque 3100 personnes employées par l'Etat de Neuchâtel recevront progressivement, dès 1990, un 13e salaire. Cette décision a été prise hier par le Parlement neuchâtelois, par 91 voix sans opposition. Cette revalorisation du traitement du personnel de l'Etat vise à rétablir un certain équilibre, ces dernières années, l'écart s'étant creusé entre les salaires versés par l'Etat et par le secteur privé, au profit de ce dernier.

● GENÈVE (ATS). – Le Comité international de la Croix-Rouge (CICR) a élu deux nouveaux membres du comité et désigné le directeur des opérations ad interim. Les nouveaux membres du comité sont MM. Max Daetwyler et Marco Mumenthaler, a communiqué l'organisation hier à Genève.

● DIETIKON (ZH) (ATS). – Pour se réchauffer, un homme de 31 ans, dépendant de la drogue, a mis le feu à une corbeille à papier dans un appartement de Dietikon, lundi soir. Il a provoqué des dégâts pour une centaine de milliers de francs, a indiqué la police. Les pompiers sont parvenus à sauver le responsable du sinistre. Il a fallu évacuer l'immeuble mais personne n'a été blessé.

Fausses montres Gucci

Pas si fausses...

GENÈVE (ATS). – Pour avoir violé la loi fédérale sur les marques de fabrique en apposant sans autorisation le nom Gucci sur 19 000 montres, un couple qui travaillait en sous-traitance pour la société détentrice de la licence Gucci a été condamné à six mois d'emprisonnement avec sursis hier dans la nuit par la Cour correctionnelle avec jury de Genève. Le procès a duré une semaine. Poursuivis pour six infractions, les condamnés ont bénéficié de cinq acquittements.

Administrateurs de la société genevoise Interleonard S.A., spécialisée dans la fabrication de montres de marque, aujourd'hui en faillite, Adel et Laurence H. avaient fabriqué puis vendu à un bijoutier d'Extrême-Orient 19 000 montres Gucci pour 2,8 millions de francs. Celles-ci avaient été saisies comme fausses le 7 mai 1987 par la douane de l'aéroport de Cointrin. La société Séverin montres, détentrice de la marque Gucci et la société Guccio Gucci S.p.a. s'étaient portées partie civile.

Accusé d'escroquerie, faux dans les titres, falsification de marchandises, mise en circulation de marchandises falsifiées et de concurrence déloyale, le couple a été acquitté sur tous ces chefs d'accusation par le jury. Il a été reconnu coupable uniquement d'infraction à la loi fédérale sur les marques de fabrique. Il soutenait notamment avoir fabriqué les montres litigieuses sur ordre de son correspondant habituel, détenteur de la marque Gucci.

Les montres litigieuses avaient deux différences avec le modèle Gucci: le placage or de la boîte était d'une épaisseur de 5 microns au lieu de 10 et le numéro de série était inscrit sur deux lignes au lieu d'une. La cour a ordonné la restitution des montres aux condamnés, tout en exigeant que toute référence à la marque Gucci soit enlevée en présence d'un huissier judiciaire. Le Parquet avait réclamé des peines de huit mois à l'encontre du couple. Le mari avait subi sept mois de détention préventive et son épouse cinq mois, en 1987.

Pas d'aérodrome militaire à Bure

DELÉMONT (vg). – Les accusations portées par le groupe Bélier, dimanche, contre le DMF qui aurait eu l'intention d'installer un aérodrome militaire à Bure, sur les terrains de la place d'armes de blindés, ne sont pas fondées. Selon les déclarations, aussi bien du ministre jurassien de l'Equipement François Martenet, que d'un porte-parole du DMF, l'implantation d'un tel aérodrome, qui avait été envisagée il y a quelques temps, est désormais définitivement écartée.

Le canton du Jura s'efforce de trouver un terrain propice à l'aménagement d'un nouvel aérodrome, celui de Courtedoux n'étant pas conforme aux normes de sécurité et ne pouvant être aménagé afin de les respecter. Sur dix sites examinés, quatre ont été retenus par un groupe de travail en vue d'une étude plus fouillée. Cette étude s'est finalement portée sur deux sites: à Courgenay, près de Porrentruy et à Bure. Le gouvernement a alors posé la question de principe au DMF. Après examen, celui-ci a rejeté cette hypothèse, la poussière produite par les blindés empêchant l'utilisation d'avions dans les parages.

L'Etat doit-il devenir un «dealer»?

BERNE (ATS). – L'idée d'une distribution de drogue contrôlée par l'Etat fait gentiment son chemin. Le Gouvernement bernois juge cependant que ce procédé ne constitue qu'une solution à court terme. Des soins visant à permettre un sevrage complet doivent continuer à être l'objectif principal de la politique des autorités cantonales, a précisé hier l'exécutif bernois dans une réponse à une interpellation.

De son côté, le Conseil suisse des activités de jeunesse (CSAJ) qui s'est également exprimé sur ce thème, hier, estime que seule une distribution sous contrôle de l'Etat, de toutes les drogues et pas seulement d'héroïne, peut permettre de résoudre le problème.

Dépénaliser ne suffit pas

Une dépénalisation de la consommation ne suffit pas à régler tous les problèmes liés à la drogue, écrit le CSAJ dans une prise de position sur le rapport fédéral sur les stupéfiants. Il faut aussi songer à la criminalité liée au commerce de la drogue. Une modification limitée des dispositions légales ne permettra pas de s'attaquer à l'ensemble du problème si l'on considère l'approvisionnement, la prostitution, la marginalisation des consommateurs, estime l'organisation.

Limiter le «tourisme» de la drogue

Une remise contrôlée de stupéfiants suppose également des mesures pour limiter le «tourisme» de la drogue dont sont atteintes les grandes agglomérations, estime le Gouvernement bernois. Le Conseil d'Etat juge que les expériences faites ailleurs en la matière ne constituent qu'un vague palliatif. Il s'agit d'une mesure destinée à assurer la survie de malades gravement atteints mais non d'une thérapie.

Le gouvernement rappelle enfin qu'il s'était adressé au Conseil fédéral pour obtenir une légalisation des drogues dites douces grâce à une modification de la loi sur les stupéfiants. Il avait également proposé que la consommation de drogue ne soit pas passible de poursuites pénales en invoquant le fait que la dépendance est une maladie et non un délit.

Premier jour du congrès conservateur britannique à Blackpool

Ce n'est pas le moment de flancher

BLACKPOOL (ATS/AFP). – Les conservateurs britanniques ont entamé leur congrès annuel sur la défensive hier à Blackpool (nord-ouest de l'Angleterre), avec une dénonciation cinglante de la nouvelle ligne modérée et sociale-démocrate adoptée la semaine dernière par le Labour, et un appel à redresser la popularité en chute du gouvernement.

«Ce n'est pas le moment de trembler ou de regarder les sondages», a lancé le président du parti Kenneth Baker dans un discours très agressif pendant lequel il a successivement mis en doute la sincérité, le jugement, le patriotisme et la compétence des travaillistes.

Un retour du Labour «détruirait la prospérité» des dix dernières années, a-t-il affirmé, tandis que le ministre de l'Emploi Norman Fowler accusait l'opposition d'être «la créature des syndicats».

Michael Heseltine condamné

La virulence de ces attaques a laissé la voie libre à l'ancien ministre de la Défense Michael Heseltine – favori des Britanniques comme successeur possible de Mme Margaret Thatcher – pour qu'il présente sa propre vision volontariste de l'avenir. Dans un discours au ton très churchillien en marge du congrès, M. Heseltine a lancé une exhortation à l'effort, doublée d'une condamnation à peu près complète de la politique gouvernementale actuelle.

«Nous nous payons trop bien, nous empruntons trop», a accusé l'ancien ministre en égratignant la politique des taux d'intérêt élevés du chancelier de l'Echiquier Nigel Lawson et son dédain pour les problèmes de la balance commerciale.

M. Heseltine a défini des priorités très similaires à celles développées une semaine plus tôt par le leader travailliste Neil Kinnock: formation, recherche, restauration de la compétitivité de l'industrie.

A l'inverse, M. Baker a défendu le chancelier de l'Echiquier au moment où la livre continue d'être attaquée sur le marché des changes. L'augmentation jeudi de 1% des taux d'intérêt était une «décision courageuse», a déclaré le président du parti qui a exclu tout ralentissement du rythme des réformes. «Nous n'avons pas été réélus à deux reprises pour gérer le déclin de cette nation avec plus de délicatesse que le Labour Party», a-t-il ajouté.

M. Baker, qui a fait sa réputation de grand communicateur grâce à son sourire et à la suavité de ses manières, a apparemment jugé la situation trop sérieuse pour poursuivre dans ce registre. Ses attaques n'ont épargné personne, des «libéraux qui ont plus de noms qu'Imelda Marcos a de chaussures», aux écologistes qui «comme les tomates, commencent verts et finissent rouges», jusqu'aux conservateurs qui n'ont pas «l'estomac assez bien accroché pour se battre».

Kenneth Baker avec Margaret Thatcher. AP

Renault et Volvo sur le point de fusionner

STOCKHOLM (AP). – Un grand magazine d'affaires suédois a écrit hier que les constructeurs automobiles Volvo et Renault sont au stade des négociations finales en vue de fusionner.

Dans son numéro d'aujourd'hui, «Veckans Affarers» affirme avoir confirmation de sources chez Volvo et Renault, ainsi que du Gouvernement suédois, de pourparlers en vue d'une fusion.

«Nous menons des discussions de coopération avec Renault, mais je ne veux pas commenter leur contenu, le niveau auquel elles ont lieu ni le calendrier», a déclaré Krister Goransson, le directeur de l'information de la firme suédoise.

Son homologue de chez Renault, Olivier Cochet, a confirmé à Paris que des négociations sont en cours.

«Renault vise à briser son isolement avant 1992 et cherche un partenaire pour diminuer les coûts», a-t-il déclaré à l'agence suédoise TT. Mais il a précisé que les discusions entre Renault et Volvo étaient les mêmes qu'avec d'autres constructeurs automobiles.

Volvo, de loin la plus importante entreprise scandinave avec 8,4 milliards de couronnes (2,2 milliards de francs) de bénéfices avant impôts en 1988, cherche à maintenir ses positions dans le grand marché européen de 1993. Mais Hans Rehnstrom, porte-parole de chez Volvo, a déclaré que 1993 n'était pas la cause des négociations entre Volvo et Renault. Selon lui la question est «structurelle. Volvo est un petit producteur dans un grand monde», a-t-il déclaré.

René Felber à Washington

Sur la même longueur d'onde

WASHINGTON (ATS). – Les questions du Moyen-Orient et de l'Europe ont été les deux sujets principaux abordés par le conseiller fédéral René Felber et le secrétaire d'Etat américain, James Baker, hier à Washington. Ces entretiens au Département d'Etat, qui ont duré quarante minutes, ont été précédés d'un tête-à-tête entre les deux hommes.

Au premier jour de sa visite officielle aux Etats-Unis, le chef du Département fédéral des affaires étrangères (DFAE) a exprimé à M. Baker la disponibilité de la Suisse – par la mise à disposition de son territoire par exemple – pour faciliter une éventuelle rencontre et un dialogue entre des représentants palestiniens de l'OLP et d'Israël.

De son côté, M. Baker s'est déclaré satisfait de la transmission par la Suisse aux Etats parties aux conventions de Genève de la demande d'adhésion formulée par l'OLP à ces documents de droit humanitaire, dont la Suisse est l'Etat dépositaire. Le secrétaire d'Etat a par ailleurs remercié la Suisse pour son rôle de représentation des intérêts américains en Iran.

L'intégration européenne a été discutée «de manière assez complète», a déclaré M. Felber dans une courte déclaration à la presse à l'issue de ces entretiens qui, selon un membre de la délégation suisse, se sont déroulés dans une atmosphère détendue. M. Felber a expliqué à son homologue américain la position de la Suisse vis-à-vis de la Communauté européenne.

Les deux hommes ont manifesté des vues semblables à l'égard de l'Uruguay Round du GATT, en souhaitant que ces négociations réussissent afin que l'Europe reste ouverte.

L'évolution politique et économique dans les pays de l'Europe de l'Est a été discutée, les Etats-Unis et la Suisse étant chacun très intéressé à soutenir ces changements en cours, notamment en Hongrie et en Pologne. Les 27 et 28 octobre à Yverdon, les pays européens neutres exploreront les moyens d'apporter leur aide à plusieurs pays de l'Est.

Les relations bilatérales entre la Suisse et les Etats-Unis n'ont pas été abordées, a indiqué M. Felber à la presse. Ces relations se sont améliorées, a précisé M. Felber, et il n'existe «plus de querelles politiques visibles» entre les deux pays.

Brignoles: horrible affaire de viol

BRIGNOLES (ATS/AFP). – Une fillette de 12 ans a été violée à de multiples reprises samedi à Brignoles (sud de la France) par six garçons, tous mineurs, a-t-on appris hier de source judiciaire.

La jeune fille, qui avait quitté samedi matin sans autorisation le foyer où elle vivait, avait suivi un adolescent de 16 ans qu'elle connaissait à peine et qui la conduisit dans un appartement abandonné.

Il fut bientôt rejoint par deux amis de son âge et les trois garçons violèrent à tour de rôle la jeune fille qu'ils abandonnèrent peu après, choquée et prostrée.

Les trois agresseurs sont revenus plus tard dans l'appartement avec trois autres garçons et, sous la contrainte, ils ont obligé la jeune fille à absorber des cachets de tranquillisants pilés avec de l'alcool et à fumer du cannabis. Pendant de longues heures, les six jeunes gens ont abusé de leur victime, devant plusieurs témoins passifs. Au milieu de la nuit, entendant des pleurs, deux jeunes femmes ont recueilli et réconforté la fillette avant d'alerter la gendarmerie, qui a arrêté dix adolescents âgés de 16 ans et 17 ans. Les six violeurs risquent de lourdes peines de réclusion criminelle, vingt ans pour les plus âgés et dix ans pour ceux qui ont à peine 16 ans.

Attentat meurtrier à Medellin

MEDELLIN (ATS/AFP). – La gérante du quotidien libéral colombien «El Espectador» à Medellin (500 km au nord-ouest de Bogota) a été assassinée hier en pleine rue et sa mère grièvement blessée.

Cet attentat est le cinquième perpétré contre des membres du personnel ou des biens de l'important quotidien du matin de Bogota, qui mène depuis plusieurs années une campagne de dénonciation des crimes des trafiquants de drogue.

En décembre 1986, le journaliste Guillermo Cano Isaza, directeur et propriétaire du journal, avait été abattu à Bogota. En mars et en septembre 1989, deux autres de ses journalistes tombaient sous les balles de tueurs à Bogota et Buenaventura (côte pacifique). Le 2 septembre, une voiture piégée sautait près de l'imprimerie du journal, faisant 83 blessés et détruisant les installations techniques.

En bref

● LIÈGE (ATS/AFP). – Une centaine de manifestants, pour la plupart masqués et casqués, ont mis à sac hier le siège du Parti social-chrétien ainsi qu'une agence du Crédit Communal (banque relevant du secteur public), à Liège (est de la Belgique) où 10000 fonctionnaires sont en grève parce qu'ils ne sont plus payés depuis le 1er octobre.

La Municipalité de Liège est en cessation de paiement depuis fin septembre. Le Crédit Communal, objet d'une des deux attaques d'hier, a refusé de lui faire crédit tant qu'un plan d'assainissement des finances publiques ne serait pas adopté par l'exécutif local. Dans un communiqué, le Parti social-chrétien, objet de l'autre attaque et partisan lui aussi d'un assainissement des finances locales, souligne qu'il est exclu du pouvoir municipal depuis dix-huit ans.

Avec une dette de l'ordre de 750 millions de dollars (environ 1,2 milliard de francs), Liège (200000 habitants) est la ville la plus endettée de Belgique.

● WASHINGTON (ATS). – Le groupe hospitalier américain American Medical International (AMI) a accepté lundi l'offre d'achat, réduite de 3,35 milliards de dollars à 3 milliards de dollars, lancée par IMA Holding. La société IMA a été créée pour l'occasion par des instituts financiers américains dont la First Boston Corp., filiale de CS First Boston, qui détient une participation significative dans IMA.

Le Crédit Suisse (CS) est majoritaire dans CS First Boston, grâce à une participation de 44,5% dans son capital.

● GENÈVE (ATS). – En 1995, plus de 400 millions d'Africains, soit 55% de la population du continent, seront dans la misère, affirme un rapport publié mercredi à Genève par le Bureau international du travail (BIT).

L'Afrique est en fait plus pauvre aujourd'hui qu'il y a dix ans. Le produit intérieur brut par habitant en 1988 a été inférieur de 9% à celui de 1980.

Signes d'espoir en RDA

BONN (ATS/AFP). – L'absence d'incidents au cours de la manifestation de masse lundi à Leipzig (RDA) a suscité hier un optimisme mesuré parmi les responsables ouest-allemands à Bonn, tandis que le chancelier Helmut Kohl appelait à la solidarité européenne avec les opposants est-allemands.

Le ministre à la Chancellerie, Rudolf Seiters, a déclaré que le Gouvernement de Bonn avait enregistré avec «un profond soulagement» le fait que la manifestation de Leipzig, à laquelle ont participé entre 40 000 et 80 000 personnes selon les sources, se soit déroulée dans le calme.

L'amorce d'un dialogue entre la population et le Conseil municipal de Dresde (sud-est de la RDA) constitue aux yeux de M. Seiters un «signe d'espoir» au même titre que la déclaration signée par trois responsables du Parti communiste (SED) de Leipzig.

Dans ce texte, les signataires déclaraient souhaiter «un libre échange d'opinions sur le développement futur du socialisme en RDA».

Selon M. Seiters (Union chrétienne-démocrate, CDU), l'importance numérique de la manifestation de Leipzig montre que «le mouvement d'opposition en RDA n'est pas le fait d'une minorité mais est soutenu par une importante couche de la population est-allemande».

Pour sa part, le chancelier Kohl a lancé un appel à la solidarité européenne avec les opposants et affirmé que la «RDA ne pourra pas ignorer l'émouvant appel à la liberté et à la démocratie» lancé par les Allemands de l'Est.

En inaugurant la Foire du livre de Francfort, le chancelier Kohl a déclaré qu'il éprouvait «un sentiment de profond respect, de sympathie et de solidarité aussi bien pour les Allemands qui prennent tous les risques pour gagner la liberté que pour ceux qui choisissent de rester en RDA avec l'espoir que des réformes vont enfin y avoir lieu».

«Nous ne cherchons pas à déstabiliser l'Europe», a encore déclaré le chancelier avant d'ajouter: «Ce ne sont pas ceux qui réclament la liberté et l'autodétermination qui créent l'instabilité mais précisément ceux qui s'y opposent.»

Le 13... vendredi noir de l'informatique?

ROTTERDAM (Pays-Bas) (ATS/AFP). – Les deux tiers des micro-ordinateurs du monde peuvent être atteints par la série de «programmes-tueurs» Datacrime, que des pirates informatiques ont conçue pour entrer en action les 12 et 13 octobre, a indiqué lundi à l'AFP un informaticien de l'Université de Rotterdam.

Selon M. Peter Van der Landen, collaborateur de l'université qui a mis au point un programme tuant ce virus informatique, la série Datacrime 1, 2 et 3 affecte les «micro-ordinateurs les plus répandus au monde», à savoir, ceux qui fonctionnent selon le système d'exploitation MS-Dos (logiciel chargé du fonctionnement de l'ordinateur). Dans le monde, 23 millions d'ordinateurs personnels compatibles IBM qui équipent des particuliers, des entreprises, des banques ou des universités sont concernés.

Des attaques répétées

Pour combattre les effets «désastreux» de la série Datacrime, qui détruit les données contenues sur les mémoires centrales et annexes ainsi que les programmes d'un PC, il ne suffit pas de se débrancher les 12 et 13 octobre. Datacrime va en effet poursuivre son œuvre destructrice jusqu'au 31 décembre compris. De plus, il est aussi conçu pour répéter ses attaques chaque année du 12 octobre au 31 décembre, a poursuivi M. Van der Landen.

Les virus informatiques sont des «micro-programmes» qui fonctionnent comme des bombes à retardement. Les inconnus qui les mettent au point les glissent dans des programmes existants, où ils restent passifs jusqu'à ce qu'un code, une date par exemple, les fasse agir. En attendant, ils se transmettent d'un micro-ordinateur à l'autre et d'un programme à l'autre par simple «contact».

Grâce aux réseaux amateurs

Les «bulletin boards» figurent parmi les moyens privilégiés de propagation du virus, a expliqué M. Van der Landen. Il s'agit de catalogues informatiques des dernières trouvailles en matière de programmation qui permettent aux fans de l'informatique de communiquer entre eux et d'échanger des programmes partout dans le monde.

Mais c'est aussi grâce à ces réseaux d'amateurs éclairés que Datacrime a été repéré pour la première fois aux Pays-Bas en mars dernier, a relevé l'informaticien. Un utilisateur a pu signaler par ce biais à l'Université de Rotterdam, connue dans les milieux spécialisés pour ses programmes antivirus, que «quelque chose de bizarre» avait pris une grande place dans la mémoire de son ordinateur.

100000 ordinateurs contaminés

Le virus étant apparu aux Pays-Bas, où il a déjà contaminé 100000 ordinateurs personnels il est «vraisemblable» que la personne qui l'a mis au point est un Néerlandais, a indiqué M. Van der Landen. Mais, a-t-il ajouté, les pirates qui conçoivent les virus informatiques «prennent toutes les précautions possibles pour ne pas être découverts» et «sont en principe très difficiles à localiser et à identifier».

M. Van der Landen, célèbre pour avoir trouvé il y a neuf mois une parade au «virus de Jérusalem» (programmé pour paralyser le parc micro-informatique israélien le vendredi 13 mai 1988), a dénoncé la «panique irrationnelle» qui gagne les milieux concernés aux Pays-Bas. Il estime qu'il «serait temps de commencer à prendre des mesures systématiques contre ces virus».

Et le « virus Jérusalem »

ROTTERDAM (ATS/AFP). – Un deuxième virus informatique menace de faire des dégâts le vendredi 13 octobre dans les programmes des micro-ordinateurs, à côté de la série de «programmes-tueurs» Datacrime qui doit entrer en action les 12 et 13 octobre et rester active jusqu'au 31 décembre, a indiqué hier un informaticien de l'Université de Rotterdam.

Selon M. Peter Van der Landen, collaborateur de l'université, spécialisé dans la lutte antivirus informatique, un programme lancé le 13 mai 1988 en Israël et connu sous le nom de «virus Jérusalem» devrait également s'activer vendredi comme il le fait chaque vendredi 13.

Le «virus Jérusalem», à l'origine programmé pour paralyser le parc micro-informatique israélien, «s'est considérablement propagé» dans le monde, a précisé M. Van der Landen. Il est conçu pour détruire les programmes dans les micro-ordinateurs fonctionnant selon le système d'exploitation MS-Dos (logiciel chargé du fonctionnement de l'ordinateur), a ajouté l'informaticien.

Ce système d'exploitation est utilisé par IBM et tous les micro-ordinateurs compatibles avec IBM, soit les deux tiers environ du parc micro-informatique mondial avec 23 millions de micro-ordinateurs, selon des sources concordantes.

Le «virus Jérusalem» menace a priori de toucher plus de micro-ordinateurs que la série Datacrime, qui se propage «apparemment moins facilement», a indiqué M. Van der Landen. Il a en revanche des effets «moins désastreux» que les virus Datacrime 1, 2 et 3, qui effacent toutes les données contenues dans les mémoires, a estimé l'informaticien.

Ces virus informatiques sont des «micro-programmes» qui fonctionnent comme des bombes à retardement. Les inconnus qui les mettent au point les glissent dans des programmes existants, où les virus restent passifs jusqu'à ce qu'un code, une date par exemple, les fasse entrer en action. En attendant, ils se transmettent d'un ordinateur à l'autre et d'un programme à l'autre par simple «contact» (utilisation de disquettes contaminées, consultation de banques de données, etc.).