№ 121 — 14me année

Le numéro 5 centimes

Samedi 21 Octobre 1916

Bibliothèque cantonale, Sion

JOURNAL ET FEUILLE D'AVIS DU VALAIS

Organe de publicité et d'informations, paraissant à Sion les mardi, jeudi et samedi

Administration et Expédition: Imprimerie GESSLER, SION

Compte de chèques Nr. II 584. Les annonces et réclames sont reçues par l'administration du Journal

ABONNEMENTS:

L'abonnement est payable par six mois.

	année	6 mois	3 mois
Valais et Suisse	6.50	3.25	2.—
Etranger (envoi des 3 numéros de la semaine	12.—	6.50	4.—
Envoi par numéro	15.—	7.80	4.40

Sur demande le „BULLETIN OFFICIEL" est joint comme supplément aux prix de fr. 0.75 par semestre pour la Suisse et fr. 2.70 par an pour l'Etranger

Téléphone N° 46

L'abonnement part de n'importe quelle date et continue jusqu'à révocation formelle et signée. Les abonnements pour l'Etranger sont payables d'avance

ANNONCES:

	Canton	Suisse	Etranger
La ligne ou son espace	0.10	0.20	0.30
Réclame		0.40	

Pour renseignements et devis s'adresser à „L'administration du Journal" Sion.

Trouvé à Sierre

entre Magasin D. Pellanda et Café Rothorn, une alliance en or avec initiales.

S'adresser à M. Seydoux, employé aux C. F. F. à Sierre.

Montagne

Pour cause de décès, on offre à louer, en Valais, un

bel alpage

d'exploitation très facile et pouvant nourrir 40 vaches.

S'adresser au bureau du Journal qui indiquera.

Chambre meublée à louer

S'adresser au magasin Robert Lorenz, Sion.

Occasion exceptionnelle

A remettre présentement ou pour plus tard, pour cause de maladie, un

atelier de serrurier

bien achalandé, force électrique. Conditions avantageuses.

S'adresser à l'Agent d'Affaires patenté et Gérant d'immeubles **L. Chalet** à Montreux.

Pommes de terre

suis acheteur toutes quantités.

Maurice Gay, fruits, Sion

Propriétaires

Profitez de faire **clôturer vos jardins, propriétés** avec nos **produits en Ciment Armé,**

tels que: **parois pour espaliers** de 3 cm. épaisseur, ainsi que tout autre genre de clôtures. **Bordures de jardin** simples et à dessins. **Couches,** Serres pour jardiniers, Hôtels, etc. **Bassins** en ciment armé de toute dimensions. Demandez catalogue et devis gratis. On se rend à domicile.

Marc Ruchet & Cie

Produits en ciment armé

AIGLE Téléphone No 107

Fruits à cidre

Pommes et Poires sont achetés par H. Cherbulliez, Jumelles 4 Lausannes. Faire offres de suite.

La cidrerie A. Hunziker

Leimbach (Argovie)

Offre: Cidre de pommes réel en fûts de moins de 200 litres à 32 cts, et en fûts de plus de 200 litres à 30 cts. le litre.

Personnes actives peuvent sans capital, s'assurer un Revenu annuel de fr. 600 et plus en entreprenant une Agence d'expédition

Bonne existence durable. Il ne nous faut que des personnes de confiance, nous nous occupons du reste. **Réclame à nos frais.** Pas de risque. Convient aussi comme gain accessoire. Nous avons déjà des représentants travaillant avec succès dans quelques pays. Renseignements gratuits. Offres sous chiffre No 10162 à l'agence de publicité W. Schöneberger, Bâle, Güterstrasse 76.

Fromages

J'expédie contre remboursement depuis 4 kg. du bon fromage maigre à 1 fr. 40 le kg. Rabais par pièce de 20-25 kg. Bon fromage gras, 1re qualité à fr. 1.60 le kg. Rabais depuis 20 kg.

E. STOTZER, Laiterie Colombier (Neuchâtel)

J'achète

au comptant toutes quantités de

marc de raisin

S'adresser à

E. Steinbrunner-Wymann, Rigistr. 9, Zurich

Lainages et laine de mouton

sont achetés aux plus hauts prix, contre paiement comptant, travaillés ou échangés contre **étoffe de vêtements** par la

Fabrique de draps de Wangen s. A. J. Reinhard & Cie.

Le port de tout envoi de cette matière sera remboursé. Les envois de plus de 5 kg. sont à faire par chemin de fer petite vitesse.

Fours à cuire et à sécher et Fourneaux

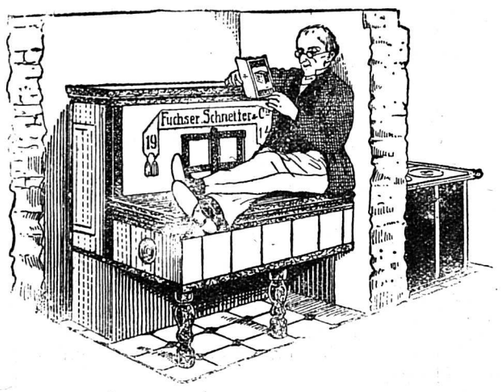

BREVET SUISSE 60.524.

Jamais égalé comme solidité, élégance et économie de combustible.

Fourneaux-potagers et à lessive avec doublure en fonte évitant les réparations. — Demandez le prix-courant à

FUCHSER, SCHNEIDER & Cie, Fabrique de fourneaux

Oberdiesbach (Berne)

J. DISSARD & Cie

Gare du Flon, Lausanne

achètent toujours aux meilleures conditions chiffons, papiers, métaux, crins, tartres, fûts à huile, caoutchouc, etc.

TELEPHONE 34.97

J'OFFRE

seulement pour la consommation en Suisse en colis de 5-10-15 et 25 kg

Lard de poitrine „Armours" salé le kg. fr. 3.20
" " fumé " " 3.50

Graisse de coco Vitaline	le kg. fr.	3.—	
Graisse à cuire marque S.J.M.	" "	3.40	
Graisse de Porc „Moris"	" "	3.20	
Café moulu Ire qualité	" "	3.—	
Pâtes du Tessin Ire qual.	" "	0.90	
Noix (récolte nouvelle)	" "	1.25	
Noisettes " "	" "	1.50	
Riz Ire qualité	le kg. fr.	0.75	
Chataignes " "	" "	0,60	
Savons en morceau 60 %	" "	1.60	
Savon mou blanc	" "	0.68	
Huile de table Ire qual.	le litre fr.	2,60	
" " extra	" "	2.80	
Vinaigre	" "	0.60	

A. F. Zuellig, Lugano-Paradiso

Elégante montre de poche avec magnifique chaîne en or doublé

Fr. 8.35 seulement — 5 ans de garantie

J'expédie, dans un but de réclame, à tout lecteur du «Journal et Feuille d'Avis du Valais» ma montre de poche suisse 186, avec belle chaîne fortement dorée pour le prix de **Fr. 8.35** (port en sus). La montre est doublée argent, un couvercle intérieur et un excellent mouvement remontoir pour lequel je donne une garantie écrite de 5 ans. Si la montre ne convient pas, je rends l'argent. Une offre de ce genre n'a encore jamais été faite. C'est par milliers que je reçois les commandes et les lettres de remerciements. **2 montres Fr. 16.—.** Si la marchandise ne convient pas, l'argent est rendu dans les 8 jours.

Maison d'expédition de montres STIFFLER, Kreuzlingen, Wiesenstrasse 113.

FRITZ MARTI Soc. Anon. BERNE

Dépôt à YVERDON

Hâche-paille

Brise-tourteaux

COUPE-RACINES

Moulins concasseurs

ETUVES pour cuire les pommes de terre

Broyeurs à os

(pr préparer la nourriture de volailles)

Machines à battre

Tarares — Trieurs

Garanties et conditions de paiement étendues

Herses à bêches rotatives

Charrues — Herses

MACHINES A SEMER

Machines à distribuer les engrais

Chars à purin

POMPES A PURIN

Moteurs

Ecrémeuses - Articles p. fromageries

Prière de commander à temps

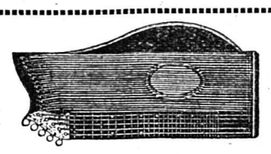

INSTRUMENTS DE

MUSIQUE

EN TOUS GENRES
CHOIX UNIQUE. GARANTIE
VENTE A TERME
DEMANDEZ LE CATALOGUE

Hug & Cie

BALE 20

— MAISON FONDEE EN 1807 —

Fromage

From. de l'Emment. Ire qual. à fr. 2.60-2.70. From. mi-gras à 2.20, fromage maigre à 1.40—1.50 par kilo. Expedit. en colis postaux de 5, 10 et 15 kilos, contre rembours. Les envois importants seront faits par chemin de fer. Se recommande au mieux.

Joh. Bichsel, *Grosshöchstetten,* (Emmenthal).

Pour lutter contre la guerre

offre GRATUIT à CHACUN

1 série **SERBIE,** occupation autrichienne 1, 2, 3, 5, 6, 10, 12, 20, 25, 30, 35, 40, 45, 50, 72 heller te 1, 2, 3 et 5 couronnes, hors cours, rares.

1 série complète BOSNIE 1914
1 " " " 1915
1 " " " 1916

Ayant comme devise marchandise contre argent comptant, je ne crains pas de faire un réel sacrifice pour maintenir mon chiffre d'affaires malgré les temps actuels très difficiles. J'offre donc les 4 séries ci-dessus (la série Serbie valant, à elle seule 25—30 fr.) **gratuitement,** à toute personne achetant de mes envois à choix en timbres des 5 continents, **en une ou plusieurs fois,** pour un montant total de 100 fr. net au comptant.

Si impossible que ce sacrifice paraisse, seule ma maison universellement connue peut le faire

Géza Szekula,

LUCERNE

3, Rue des Alpes, 3

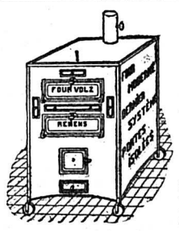

Four „Volz"

à cuire le pain

Rue du Simplon 1
RENENS (Vaud)

Modèle 1916

reste toujours le préféré de tout autre système.

Médailles d'argent.

Prix courant gratis et franco

Pour familles!

MIEL ARTIFICIEL

qualité supérieure

est adressé contre remboursement en bidons de 5, 10 à 25 kg. à 1.40 le kg. par Mme B. Schroff, Münzgraben 3, Berne. Le miel est officiellement contrôlé.

LIEVRES

Canards sauvages, chamois, perdrix volaille, œufs, champignons secs etc. sont achetés à des prix très avantageux par ALIMENTATION GENERALE, Servette, Genève. La consommation est garantie pour la Suisse.

Pour les malades

Quelle que soit votre maladie et aussi complet que soit l'insuccès des traitements suivis jusqu'ici, ne désespérez pas avant d'avoir écrit à **E. Brandt, à Dombresson** (Neuchâtel). — 40 ans de succès.

GRANDES PEPINIERES

A. BOGGARD

Petit-Saconnex - **GENEVE** - Petit-Saconnex

Grandes cultures d'arbres fruitiers en tous genres dans les meilleures variétés pour le pays

Très beau choix en:

Abricotiers tiges Luizet et autres
Pommiers tiges Rte Canada et autres
Pruniers Reine-Claude et autres
Pruneauliers Fellemberg et autres
Poiriers - Cerisiers - Noyers tiges, etc., etc.
Pêchers, Abricotiers et Cerisiers espaliers
Poiriers nains de 1, 2 et 3 ans disponibles en quantité, en Duchesse, Louise-Bonnes, Beurré Giffard, Doyenné de juillet, et autres variétés de marché
Beurré William grandes quantités

Belle collection de conifères, d'arbres et arbustes d'ornement!

Demandez les catalogues envoyés franco! **Demandez les catalogues envoyés franco!**

AMEUBLEMENTS

MAISON FISCHER

E. WESPY, SUCCESSEUR, SION

TAPISSERIE
DECORATIONS
LITERIE

SALONS & CHAMBRES A COUCHER RICHES ET ORDINAIRES
INSTALLATIONS COMPLÈTES POUR HOTELS
KAPOK POUR COUSSINS
TRAVAIL SOIGNÉ
RÉPARATIONS EN TOUS GENRES

GRAND ENTREPOT
Rue des Portes Neuves, Maison Fasanino

GRANDE EPARGNE

obtenue par l'emploi du **Rasoir de sûreté FREI;** appareil fortement argenté avec 6 lames, modèle Gilette, dans joli étui (comme gravure), pr fr. **3.85** et **4.85.** - Avec 12 lames pr **6 fr. 55. Garniture** pr se raser: appareil, 12 lames, blaireau et savon en boîte, joli miroir à facette pouvant être sorti de la boîte dans un étui très élégant, à **9 fr. 65.** Expédition contre remboursement. **Je prends en retour ce qui ne convient pas.**

A. FREI, Coutellerie en gros, Bleienbach 4, (Berne)

Chapeau de cheminée patenté „Spring",

Le Chapeau de cheminée de l'Avenir!

Les inconvénients de la fumée et de la suie, le suintement des cheminées, le renvoi des gaz d'oxide de carbone, etc., sont les conséquences et les suites d'un tirage mauvais ou insuffisant et de nombreuses influences atmosphériques.

Pour supprimer ces inconvénients et calamités, employez **exclusivement avec succès** notre

Chapeau de cheminée original armé „Spring"

Nous donnons toute garantie pour chaque construction, concernant le tirage constant et irréprochable par n'importe quel temps et vent.

Economie de charbon irrécusable jusqu'à 30%. Prix raisonnable. Durée illimitée. Dépense unique. Montage rapide. Références de 1er ordre, d'autorités compétentes de la technique de chauffage, d'architectes, d'entrepreneurs, d'autorités publiques et de particuliers. Demandez prospectus.

Fabricants: **SPRING, BURGER & Cie Fabrique de chapeaux de cheminées, Bâle.**

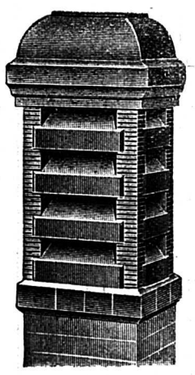

„ROYAL" THÉ de Ceylan

Mélange anglais

est sans doute le meilleur!

Demandez-le dans les bons magasins

William Œsterhaus à Clarens (Vaud)

Seul concessionnaire pr la Suisse et la Haute-Savoie

MAISON SUISSE

Fromages 1ère qualité

par colis postaux de 5, 10, 15 kg.

Emmenthal vieux gras Fr. 2.60 le kg.
à pâte molle 2.40, 2.10, 1.90 le kg.
à raper tout gras 3.20 le kg
" **1/4 gras** 2.—, 2.10
Salami de Milan Colli de 2 1/2 kg. Fr. 5.20 le kg.

Th. Fuchs, expéditeur de fromages, Thalwil (Zurich)

Les déchets

valent aujourd'hui de l'or, il ne faut pas s'en défaire à vil prix.

Ne vendez donc pas vos déchets sans vous être persuadé par une demande d'offre chez nous que nous vous payons les meilleurs prix. Nous répondons volontiers à chaque demande et acceptons même la plus petite quantité de la part de particuliers. Nous

achetons

continuellement les métaux suivants (déchets et ustensiles) étain, nickel, cuivre, laiton, bronze, airain, plomb, zinc, papier argenté (staniol) aluminium, robinets de syphon, capsules de bouteilles, etc., tartre, déchets de soie, laines à tricoter, draps neufs, vieux habits, chiffons en laine et en coton, drap gris de campagne, laine de mouton et laine de matelas, souliers en caoutchouc, tuyaux d'autos et de vélos, sacs, etc. — Pour tous les envois qui nous parviennent, nous remboursons les frais de port.

Nous garantissons un service très réel.

T. Bornstein & Cie.
Utilisation de produits bruts

Bâle

Téléphone 5534

SOUFFREZ-VOUS ???

de l'estomac, névralgies, douleurs etc.

Prenez tous les jours au moins une

PASTILLE JEANNE D'ARC

Marque dépos.

C'est la santé pr tous, et le meilleur dépuratif du sang, du foie et des reins.

En vente dans les bonnes pharmacies.

Nouvelle lampe électrique de poche

garantie et incomparable comme force de lumière 4-6 volts, prix, **2.—** Avec contact continu, fr. **2.50,** soigné fr. **3.-,** Luxe, fr. **4.50.** Batteriede rechange 80 ct.

Nouveau briquet

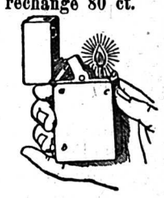

Le meilleur fr. **0.90** 3 p. 2.50 H. W. 3.50 Catalogues gratis et franco. Réparations RABAIS important aux revendeurs

Ls. ISCHY

Fabr., PAYERNE.

Par l'emploi journalier du véritable

Savon au Lait de Lis

Bergmann

(Marque: Deux mineurs)

on obtient la peau pure et saine, le teint éblouissant. Nous recommandons spécialement notre

Crème au Lait de Lis „DADA"

aux personnes de peau délic. **à 90ct.**

Pharm. Henri Allet Sion
" V. Pitteloud, "
" Xavier Zimmermann. "
Coiffeuse: joseph Erné, "
Coiff.: Mad. C. Ebener-Frasseren
Coiffeur: Ch. Ganter. "
" E. Furter, "
" J. Reichenberger "
" G. de Quay, Sion.
Pharm. Mce Lovey, Martigny
" P. de Chastonnay, Sierre
Coiffeur Aloïs Heim "
Pharm. Ed. Burlet Brigue

SAGE-FEMME DIPLOMEE

Mme Margot, Genève

23, Rue du Rhône, 23

Prend pensionnaires à toute époque

Consultations.

Man sprich. Deutscht Tél. 0656

Les événements européens

L'offensive méthodique des Français et des Anglais sur la Somme suit son cours; les progrès en sont moins rapides qu'au début, en raison du renforcement de l'ennemi; mais ils n'en sont pas moins constants.

Mercredi, les Français ont achevé la conquête de Sailly-Saillisel; au sud de la Somme ils ont enlevé d'assaut la première ligne allemande de Biaches à la Maisonnette se rapprochant de la boucle de la Somme et de la ville de Péronne.

Le même jour, les Anglais ont progressé dans la direction de Varlencourt.

Jeudi, les Français ont consolidé leurs positions aux abords de Sailly-Saillisel et résisté victorieusement à des contr'attaques allemandes contre ce village. Au sud de la Somme, ils ont réalisé de nouveaux progrès entre Biaches et la Maisonnette.

Les Allemands cherchent à diminuer l'importance de ce succès en mettant en regard les pertes éprouvées par l'ennemi. Voici ce que dit leur bulletin du 19 octobre:

« Le gain insignifiant de terrain des Anglais au nord d'Eaucourt l'Abbaye et de Gueudecourt, et ceux des Français à Sailly, et sur la rive méridionale de la Somme, entre Biaches et la Maisonnette, lors d'une attaque entreprise dans la soirée, ne réparent pas les lourdes pertes de l'ennemi en morts et en blessés.»

Cela n'empêche pas que les Alliés ont depuis 110 jours l'initiative des attaques sur le front occidental et que les Allemands, malgré leurs efforts, doivent constamment reculer.

*

L'offensive de Falkenhayn contre la Roumanie n'avance plus. Les bulletins austro-allemands signalent, depuis quelques jours, invariablement: « Les combats sur les frontières de Transylvanie continuent.»

L'état-major roumain, passant en revue tous les secteurs du front dans son communiqué d'hier, ne mentionne que deux points faibles, l'un à l'extrême nord du front moldave, et l'autre dans l'ouest du front valaque.

Dans le nord du front moldave, la colonne austro-allemande qui essaie de descendre la rivière Trotus, en venant du col de Gymès, est parvenue jusqu'au village d'Agasu. Ce village est à l'entrée d'un défilé, long d'environ 20 kilomètres, et dominé par des montagnes boisées dont l'altitude dépasse mille mètres. L'ennemi aurait à traverser tout ce défilé avant d'arriver dans une région encore plus praticable, mais encore fort accidentée. La résistance roumaine est alimentée dans ce secteur par le chemin de fer qui suit le Trotus.

Dans l'ouest du front valaque, l'ennemi attaque à l'ouest de Cainani, dans la région du mont Robul. C'est une montagne dont l'altitude atteint 1,006 mètres, et qui se trouve située à 11 kilomètres à l'ouest de la vallée de l'Oltu, où passe le chemin de fer d'Hermannstadt à Rimnik. L'ennemi semble avoir pénétré en cet endroit de 7 ou 8 kilomètres en territoire roumain. La longueur totale des défilés qu'il aurait à franchir pour parvenir à l'endroit où la vallée de l'Oltu s'élargit atteint environ 40 kilomètres.

Partout ailleurs, et notamment dans l'importante région qui entoure Prédéal, les troupes roumaines paraissent avoir résisté victorieusement.

*

Avant l'arrivée de l'hiver, les Italiens cherchent encore à s'assurer des positions favorables dans les montagnes du Trentin. C'est ainsi qu'au sud-ouest de Rovereto, ils ont emporté de haute lutte — c'est le cas de le dire — la Dent de Pasubio qui constituait pour les Autrichiens une puissante redoute:

L'enlèvement de la formidable redoute de la dent du Pasubio, annoncée par le communiqué du 18 octobre, prive l'adversaire d'un des points les plus importants de la défense de cette zone, et complète l'action que l'Italie avait entreprise depuis le 9 octobre, dit une note officieuse. La dent est un rocher qui s'élève à 2200 mètres un peu au nord de la cime principale du Pasubio, et qui descend à pic sur le secteur et qui hier encore était le poste avancé des troupes italiennes, tandis que l'autre côté il s'affaisse en pente douce vers le terrain occupé par l'ennemi.

» La position se termine par une plateforme, que les Autrichiens auraient transformée en redoute le long des arêtes du rocher, de telle sorte que la dent semblait être une grosse tour hérissée de mitrailleuses. Même les tranchées qui bloquaient ces fortifications avaient été creusées par l'ennemi avec un soin particulier, et elles se développaient en lignes brisées qui formaient en saillant autant de petites redoutes.

» Depuis le 9 octobre, jour de notre brillante offensive dans la zone du Cosmagon, quelques éléments d'alpins italiens avaient réussi à s'approcher, au moyen de cordes, du bord méridional de la dent, et s'y sont maintenus le jour suivant ,malgré le feu incessant des mitrailleuses placées dans les cavernes.

» Hier, à 16 heures, l'artillerie italienne exécutait un tir de destruction sur la redoute et les défenses latérales ,ainsi que sur les emplacements cachés des mitrailleuses. L'attaque de l'infanterie, qui aussitôt escalada la plateforme et pénétra dans les tranchées bouleversées, fit réussir complètement cette opération hardie. »

Les bulletins de ce matin signalent la continuation de la lutte dans la région du Pasubio:

« Sur le mont Pasubio, dit le communiqué italien ,des attaques entremêlées de bombardements extrêmement violents se succédèrent presque sans interruption. Dans la matinée d'hier, l'adversaire qui avait réussi à pénétrer dans la redoute de la Dent fut complètement repoussé dans un furieux corps à corps. Une centaine de prisonniers, dont neuf officiers, un canon, un obusier de 105, pris à l'ennemi, attestent la valeur de nos troupes dans cette journée. »

Vienne annonce de son côté:

« Les combats dans la région du Pasubio se sont renouvelés avec encore plus d'acharnement. La brigade de Ligurie, renforcée par des alpins, a attaqué nos positions au nord du sommet. L'ennemi a réussi par endroits à pénétrer dans notre ligne .Les braves régiments de chasseurs impériaux du Tyrol, numéros 1 et 3, ont repris cependant toutes leurs positions. Ils ont fait prisonniers un commandant de bataillon, 10 autres officiers et 153 hommes, et ils ont pris deux mitrailleuses. Une nouvelle attaque des Italiens a été repoussée. »

Ces violents combats indiquement l'importance que les deux partis attachent à la possession du Pasubio.

*

En Macédoine, les Serbes se sont emparés du village de Brod au sud-est de Monastir, à quelque distance de la frontière grecque, ainsi que des hauteurs avoisinantes.

En Dobroudja et sur le front russe, il n'y a aucun changement dans la situation.

SUISSE

L'entraînement dans l'armée

Le bureau de presse de l'Etat-major de l'armée nous écrit:

Déjà dans l'antiquité, les peuples guerriers cherchaient à fortifier leurs armées par les exercices physiques, car ils regardaient la vigueur, la souplesse et l'endurance des combattants comme la base indispensable de l'éducation militaire. Dans les légions romaines, la gymnastique était enseignée systématiquement; les soldats se livraient avec zèle aux exercices les plus variés et les auteurs latins racontent quelles marches extraordinaires les armées romaines ont accomplies et quels rudes combats elles ont eu à soutenir. Au cours des siècles, toutes les armées modernes ont reconnu que le développement physique du soldat est la première condition de sa valeur militaire, et les expériences de la guerre actuelle viennent de confirmer pleinement cette façon de voir. La guerre moderne exige des combattants la force, la résistance physique et morale.

Pour une armée de milices, qui, comme l'armée suisse, se recrute dans toutes les classes de la population, le développement physique harmonieux de l'individu n'est pas seulement une nécessité au point de vue militaire, mais aussi un bienfait en temps de paix. Un vieux proverbe dit qu'en un corps sain et harmonieusement développé ne saurait habiter qu'une âme saine, c'est-à-dire une âme courageuse et sûre d'elle-même. Les exercices corporels ne sont pas seulement des sources d'énergie et de force morale, ils contribuent aussi à faire pénétrer dans le peuple le sentiment de la joie de vivre et du bien être. »

Les exercices gymnastiques, qui sont le meilleur moyen d'amener une troupe à manœuvrer correctement, ont surtout pour but d'assouplir le corps du soldat, de le rendre maître absolu de ses mouvements, de l'accoutumer à une tenue et à une marche viriles, d'augmenter son endurance physique; ils développent son courage et sa résolution, augmentent sa confiance en lui-même et sa présence d'esprit.

Les exercices purement militaires ne suffisent pas, comme l'a prouvé l'expérience, à obtenir un développement physique complet. C'est pourquoi, depuis plusieurs années, on a accordé dans notre armée une plus grande attention à l'enseignement systématique de la gymnastique, surtout depuis l'organisation militaire de 1907 qui a augmenté la durée des écoles de recrues.

Mais quand le soldat a été licencié après son école de recrues il ne dépend plus que de lui de se livrer à des exercices gymnastiques. Le plus souvent il renonce aux exercices méthodiques. Grand est le nombre de soldats qui négligent les exercices physiques dans la vie civile, soit que leur profession ou toute autre cause y fassent obstacle, soit qu'ils manquent de l'énergie nécessaire. La courte durée des cours de répétition annuels ne permet pas de consacrer du temps à cet enseignement systématique. Du reste il est impossible d'amener la troupe en quelques heures au degré d'entraînement désirable.

Les longs services de relève actuels ont permis aux chefs de l'armée de procéder à un entraînement méthodique des troupes de l'élite et de la landwehr. Lorsqu'après les premiers mois de mobilisation ont fut arrivé à un certain point, on se demanda comment on pourrait, à côté des exercices militaires réguliers, occuper utilement le soldat et on institua un cours de gymnastique; ainsi fut introduit dans le service un élément de variété propre à maintenir l'entrain et qui permettait d'éviter que l'abus du « drill » n'en compromît la valeur.

Les soldats eux-mêmes ressentaient ce besoin de variété et on a pu remarquer qu'ils aimaient à faire de la gymnastique en dehors des heures de travail. On s'appliqua à établir une juste proportion entre les exercices militaires proprement dis et les exercices gymnastiques et on peut voir aujourd'hui des exercices de gymnastique ou de lutte pratiqués systématiquement dans la plupart des unités; ces exercices jouissent auprès de la troupe d'une grande faveur.

Les nouveaux impôts fédéraux

Les directeurs des finances cantonales sont convoqués en conférence pour le 26 octobre, à Berne, pour discuter la question de la participation des cantons au produit de l'impôt fédéral sur le timbre.

La question des munitions

Des journaux disent que de grandes quantités de fer et d'acier, expédiées par les Alliés arriveront sous peu en Suisse.

D'autre part, on assure que les premiers temps, la commission des exportations se montrera très large dans l'octroi des autorisations d'exporter.

Le 90 pour cent des fabricants de munitions ne seront pas touchés par la convention germano-suisse parce qu'ils reçoivent leurs matières premières des pays de l'Entente et que leurs usines marchent à l'électricité.

Encore une affaire d'espionnage

La police de sûreté vient d'arrêter à Lausanne trois individus d'origine belge, accusés de faire de l'espionnage au profit de l'Allemagne. Ces personnages ont été arrêtés au moment où ils s'apprêtaient à prendre le train pour regagner l'Allemagne. Il s'agirait d'une affaire très importante. Des renseignements obtenus de Genève, il résulte que la police de cette ville a également procédé à des arrestations.

La question du papier

Nous avons annoncé que le Conseil fédéral avait pris mardi des décisions relatives à la vente du bois de papier.

Tout le bois de papier abattu en Suisse du 1er septembre 1916 au 31 août 1917 sera exclusivement affecté à la consommation des fabriques suisses de papier. Le Département de l'Intérieur répartira par cantons le bois nécessaire à la confection du papier.

Au cas où le bois fourni volontairement par les propriétaires de forêts ne suffirait pas, le Département de l'intérieur est autorisé à obliger les cantons de fournir les contingents nécessaires. Ceux-ci de leur côté sont autorisés à prendre les mesures nécessaires vis-à-vis des propriétaires de forêts.

La Confédération organise et surveille le commerce du bois de papier afin que les fabriques soient approvisionnées aussi rationnellement que possible en matières premières. Les mesures pour la répartition du bois seront prises par l'inspectorat fédéral des forêts, de la chasse et de la pêche. Les inspectorats cantonaux des forêts adressent les offres de livraison de bois à l'inspectorat fédéral.

Dès la publication de l'arrêté fédéral, les ventes aux enchères de bois provenant des forêts publiques ne pourront pas avoir lieu.

Le Département de l'intérieur est autorisé à fixer les prix et les conditions de vente du bois de papier.

Le prix de la choucroute

Un correspondant se plaint à la « National Zeitung » de la rareté et du prix élevé de la choucroute. Bien que l'année ait été particulièrement propre à la culture du chou, les paysans maintiennent des prix inabordables, qui empêchent la fabrication de la choucroute. Dans les années correspondant à 1916 au point de vue récolte, les prix étaient de 2 fr. à 2 fr. 50 les 100 kilos. On demande aujourd'hui de 10 à 14 fr., soit le quintuple.

CANTON DU VALAIS

Décisions du Conseil d'Etat

M. Maurice Allet, à Sion, est autorisé, au vu du diplôme fédéral dont il est porteur, à exercer la profession de pharmacien dans le Canton.

— M. Félicien Michaud, de Félicien, est nommé substitut de l'officier de l'état-civil de Bovernier.

— Le Conseil fédéral prend acte, avec remerciements pour les services rendus, de la démission donnée par M. Albert de Tribolet, en qualité d'ajoint de l'Inspecteur cantonal des forêts.

— Le Conseil d'Etat adopte les projets de budget de 10 p .100 du monopole fédéral de l'alcool et de la maison de santé de Malévoz.

— Le Conseil d'Etat approuve le réglement pour le cimetière de Martigny.

— M. le Chef du Département des Travaux publics dépose un projet de décret relatif à la création de bassins d'accumulation.

— Le Conseil d'Etat décide de placer sous le régime de la loi fédérale sur les fabriques l'atelier de taille de pierres fines Antoine Tornay, à Vollèges.

— MM. les ingénieurs J. Zen-Ruffinen, à Loèche-Ville, et J. Couchepin, à Martigny-Bourg, sont nommés experts attachés à la commission cantonale de revision des taxes cadastrales, spécialement pour l'estimation des installations hydrauliques.

— M. le Chef du Département de l'Instruction publique donne connaissance du rapport de M. le Dr. Büchi sur l'avancement de l'histoire du Cardinal Shinner.

— Le Conseil d'Etat homologue la transaction du 16 Juillet 1916 passée entre la bourgeoisie d'Hérémence et le consortage de Mandelon à l'effet de mettre fin à l'indivision qui existe entre ces deux corporations.

FAITS DIVERS

MONTHEY — Un beau don

La Société pour l'Industrie chimique, à Bâle, usine de Monthey, a fait, à l'Hôpital-Infirmerie de Monthey, un don de 25,000 fr. en argent, destiné à la création d'un lit gratuit pour indigent.

SION — Comment on écrit l'histoire

L'autre jour, nous avons lu, avec stupéfaction, dans un journal, la correspondance suivante:

« Samedi, jour de foire à Sion, les nombreux passants ont pu assister, devant un café de notre ville, à une scène absolument scandaleuse.

» Un officier suisse en tenue (un lieutenant fraîchement émoulu), et son frère, officier aussi, mais en civil, s'acharnant à coups de pieds et de poings sur un jeune homme plutôt chétif!

» Renseignements pris, il s'agit d'une simple plaisanterie de la victime, un tout jeune interné civil belge, ouvrier chez un sculpteur à Sion, qui a suffi à déchaîner l'humeur belliqueuse des deux frères. La sommelière même, indignée de cette scène répugnante, déclarait que rien de ce qui s'était passé, ne pouvait la justifier.

» C'est donc sous l'empire de l'alcool que ces deux lieutenants se sont précipités sur un pauvre et faible exilé, leur conduite est encore plus blâmable.

» Il est profondément triste de constater des faits de ce genre. Quand on songe qu'il suffit souvent d'un seul cas semblable pour porter atteinte au bon renom d'hospitalité dont nous nous honorons.

» Quand on est officier, on doit avoir avant tout le souci de sa dignité et ne pas la compromettre aussi pitoyablement. »

*

La rectification de cette effarante et absurde histoire n'a pas tardé à venir.

Dans le No suivant, le dit journal écrivait:

« Nous apprenons de source certaine que l'altercation qui s'est produite devant un café de Sion entre un interné civil belge et deux citoyens valaisans, a été relatée d'une façon inexacte par notre correspondant occasionnel qui, très probablement aura été trompé à son tour.

» C'est l'interné qui était sous l'empire de l'alcool et qui cherchait noise aux consommateurs déjà bien avant l'arrivée des deux citoyens incriminés. Ceux-ci n'ont fait que mettre à la porte de l'établissement un homme qui faisait du scandale et qui, d'ailleurs, a si bien reconnu ses torts que, le lendemain, il allait présenter ses excuses.

» Nous devions cette loyale rétractation à deux jeunes gens très honorablement connus et appréciés et que nous savons incapables de tout acte de bassesse. »

Nous nous en doutions bien un peu!

Chronique sédunoise

Société des commerçants et Chambre de commerce

Les membres de la section de Sion de la Société suisse des Commerçants sont convoqués en assemblée générale, avec un ordre du jour dans lequel nous relevons, entr'autre:

... Chambre de commerce. — Nomination de délégués...

Qu'on permette une question:

Dans sa situation et sa composition actuelles, la Section de Sion de la Société suisse des Commerçants, est-elle qualifiée pour représenter le Commerce et les Commerçants sédunois?

Qu'on ne se trompe pas. Cette société qui s'intitule « Société des Commerçants » pourrait très bien porter toute autre étiquette...

Que l'on fasse, par exemple, un rapprochement entre le pourcentage des commerçants, employés de banque, de commerce etc. et des avocats et notaires sédunois faisant partie de la société. On constatera, peut-être, que cette dernière catégorie de « Commerçants » est la plus fortement représentée.

En ouvrant la porte de son institution à tous les « importants » sans importance, délégués par des sociétés à étiquette commerciale, notre Secrétaire du commerce risque de transformer sa Chambre en Tour de Babel.

On a chargé notre Société dite « des Commerçants » de Sion de désigner des délégués pour la Chambre de Commerce.

Ce seront les délégués de la Société des Commerçants, tout court et rien de plus.

Mais qu'on ne nous dise pas, grands dieux! que ce seront les délégués du Commerce et des Commerçants sédunois!

CHRONIQUE AGRICOLE

L'exposition de fruits de Sion

Nous publions ci-après la liste des exposants qui ont obtenu des primes de 1ère classe:

Calville blanc.

Prime de 1ère classe: Breuer frères, Sion, 38 points; Buchard Abel, Leytron, 37 p.; Giroud François, Chamoson, 36 p.; Wuilloud Henri, Diolly-Sion, 36 p.; Kuriger Benoît, Uvrier, 36 p.; Bruttin Camille, Bramois, 36 p. Syndicat des cultures, Saxon, 36 p.

Reinette du Canada.

Prime de 1ère classe: Ambord Eugène, Bramois, 39 p.; Bruttin Camille, Bramois, 39 p. Kuriger Benoît, Uvrier, 38 p.; Mayor Eugène, Bramois, 38 p.; Syndicat des cultures, Saxon, 37 p.; Maye Joseph, Chamoson, 37 p.; Guntern Célestine, Bramois, 37 p.; Evéquoz Raphaël, Conthey, 36 p.; Bonvin-Spahr, Sion, 36 p.; Gasser Joseph, Sion, 36 p.; Ambord J. Bramois, 36 p.; Pralong, Bramois, 36 p.

Franc-roseau.

Prime de 1ère classe: Giroud François, Chamoson, 39 p.; Panchard Joseph, Bramois, 39 p.; Ambord Eugène, Bramois, 38 p.; Maye Joseph, Chamoson, 38 p.; Pralong président, Salins, 37 p.; Demoiselles Barberini, Bramois, 37 p.; Panchard Eugène, Bramois, 37 p.; Gasser Joseph, Sion, 36 p.; Gillioz Antoine, Riddes, 36 p.; Favre-Barberini Henri, Bramois, 36 p.

Belle-fleur jaune.

Prime de 1ère classe: Wuilloud Henri, Diolly, 35 p.; Ambord Eugène, Bramois, 35 p.; Bonvin-Spahr, Bellini, 33 p.; Udrisard Eugène, Bramois, 31 p.

Reinette de Caux.

Prime de 1ère classe: Kuriger Benoît, Uvrier, 37 p.

Citron d'hiver

Prime de 1ère classe: Maye Joseph, Chamoson, 37 p.

Doyenné d'hiver.

Prime de 1ère classe: Wuilloud Henri, Diolly, 38 p.

Louise Bonne d'Avranche.

Prime de 1ère classe: Kuchler Maurice, Sion, 39 p.

Poire Curé.

Prime de 1ère classe: Maye Joseph, Chamoson, 38 p.

Coings.

Prime de 1ère classe: Gruss, Hôtel de la Gare, Sion, 38 p. Gay Maurice, Sion, 38 p.

Raisins.

Prime de 1ère classe: Section de viticulture, Sion, 39 p. diplôme; Etat du Valais, ferme de Châteauneuf, 37 p., diplôme.

Emballages.

Otto Golder, Sierre, 3 prix 1ère classe. Valaisia, Saxon, 1 prix de 1ère classe. Trullas et Cie, Sion, 1 prix de 1ère classe.

*

Cultures maraîchères.

No 1. M. Jos. Théoduloz, hort. Clos des Bains, Saxon, collection de légumes. Diplôme de 1ère classe, 14 points.

No 2. M. Kuchler, prop., A. Burtin, jardinier, Sion. Lot céleri-rave et pommes de terre, 6 p.

No 3. M. O. Golder, hort, Sierre. Collection légumes. Diplôme 1ère classe, 11 p.

No 4. M. A. Chappuis, jardinier-chef, Château Mercier, Sierre, collection de légumes. Diplôme 1ère classe, 15 p.

No 5. M. F. Faisant, prop. Martigny, cultures spéciales. Semis d'asperges. Diplôme 1ère classe, 8 points.

No. 6. M. Perra, Martigny. Un lot de pommes de terre. 1 point.

No 7. M. A .Veuthey, jardinier, La Valaisia, Saxon. Collection de légumes. Diplôme 2ème classe.

No 8. M. Olivet, chef de cultures aux conserves de Saxon. Collection générale de légumes. Diplôme de 1ère classe, avec félicitations du jury.

No. 9. M. Ch. Feller, hort, Bex (Vaud) Collection de légumes. Diplôme de 1ère classe et félicitations du jury.

Fleurs en pots.

No. 10. M. Feller, hort., Bex Un lot Primula Obonica. Cultures spéciales. Diplôme 1ère classe, 8 points.

No 11. M. A. Chappuis, jardinier-chef, Château Mercier, Sierre. Un lot Primula Obonica et Chrysanthème. Diplôme 1ère classe, 8 points.

Confections florales.

No. 12. M. A. Chappuis, jardinier-chef, Château Mercier, Sierre, pour couronnes mortuaires et garnitures. Diplôme 1ère classe, 14 points.

No 13. M. O. Golder, hort., Sierre Pour couronnes mortuaires et bouquets. Diplôme de 1ère classe, 13 points.

No. 14. M. O. Golder, hort Sierre Un massif de pensées, 5 points.

Pépinières.

No. 15. M. Ch. Peter, pép, Domaine des Iles, Martigny. Un lot d'arbres fruitiers variés. Dipl. 1ère classe, 13 points.

No 15. M. Peter, pép. Domaine des Iles. Un lot conifères. Dipl. 1ère classe, 15 p. avec félicitations du jury.

No 16. M. Jos. Théoduloz, hort., Saxon Un lot fruitiers. Dipl. 2ème classe, 10 p.

Fruits.

No 17. M. A. Veuthey. La Valaisia, Saxon Une collection de fruits et tomates. Dipl. 2ème classe, 10 points.

No 18. M. Mce Kuchler, prop., Sion. Une collection de fruits. Dipl. 2ème classe, 9 p.

No 19. M. Olivet, chef de cultures. Un lot de fruits. Diplôme de 1ère classe, 10 p.

No 20. M. Hégi, à Prilly. Une couche en ciment avec châssis. Un diplôme de participation.

No 21. M. O. Golder, hort., Sierre Pour décoration générale de l'exposition. Un diplôme de 1ère classe: 11 points.

Marché-concours de taureaux

Il est porté à la connaissance du public, qu'en exécution de l'art. 6 du règlement des concours de bétail, les marchés-concours de taureaux reproducteurs, prévus à l'art. précité, sont fixés comme suit pour la présente année:

a) Pour la race d'Hérens, les 9, 10 et éventuellement, le 11 novembre, à Sion;

b) Pour la race tachetée, les 13 et 14 novembre, à Loèche-Souste.

c) Pour la race brune, les 16 et 17 novembre, à Brigue.

Seront admis aux marchés-concours les taureaux de race pure, possédant des qualités suffisantes pour être primés, en particulier, ceux qui ont été désignés à cet effet dans les concours préparatoires du district.

Les animaux doivent être rendus sur l'emplacement du marché-concours, le premier jour désigné, soit le 9 novembre, à Sion, le 13, à Loèche, et le 16, à Brigue, pour 10 h. du matin, au plus tard.

Ils seront munis d'un fort licol et, s'ils sont méchants, d'un anneau nasal.

Les communes désignées pour être le siège des marchés-concours doivent fournir gratuitement des étables ou abris suffisants pour loger les animaux, ainsi qu'un emplacement approprié, muni de perches fixes et solides pour le pointage et le classement des animaux.

Les frais de transport des animaux provenant de localités distantes de plus de 12 km. sont remboursés.

L'affouragement est à la charge des propriétaires.

Les taureaux doivent être inscrits chez l'inspecteur du bétail, pour le 30 octobre au plus tard. Cette inscription doit comprendre le nom et le domicile du propriétaire, le nom, la race, le manteau, l'âge exact et l'ascendance de l'animal. Les certificats d'ascendance sont joints aux formulaires d'inscription.

Toutes ces pièces seront transmises au service cantonal de l'agriculture, à Sion, pour le 2 novembre.

Le programme détaillé des opérations sera publié ultérieurement. (Com.)

Les fruits du Valais à l'exposition d'horticulture de Genève

Dans le palmarès de l'exposition d'horticulture qui vient d'être tenue à Genève nous relevons ce qui suit:

« Grand prix d'honneur, Département de l'Intérieur du Valais, avec félicitations pour la beauté des fruits et la présentation. »

Nous savions que le service agricole de notre canton avait eu la très bonne idée d'exposer à Genève les plus beaux spécimens des fruits présentés dernièrement au manège de Sion. Ces fruits iront encore à Lausanne. L'initiative prise par le Département de l'Intérieur contribue grandement à augmenter la renommée des incomparables produits de nos vergers.

Expédition des vins moûts

Martigny	52	21175
Riddes	86	69347
Sion	297	164680
St-Léonard	77	47220
Granges	82	52636
Salquenen	42	21331
Sierre	87	44023
Liste précédente	1382	768694
Total	2105	1189106

Degré moyen 80-98

Futs Litres

Statistique des marchés au bétail

Foire de Martigny-Bourg, du 16 octobre 1916

Animaux	nombre	vendus	prix
Chevaux	7		
Mulets	1	1	850
Bœufs	1	1	950
Vaches	500	200	300 700
Porcelets	165	88	45 fr. p.
Génisses	87	40	500 750
Porcs	40	30	95 180
Moutons	— 7	7	35 80

Fréquentation de la foire: médiocre, vu le mauvais temps. Police sanitaire: bonne.

Echos

Du sel Glauber

On apprend que des explorations et des sondages opérés dans le golfe de Karabougas (Mer Caspienne) ont fait découvrir un gisement immense de sulfate de soude dit Glauberite ou sel de Glauber, du nom du savant allemand (Jean-Baptiste Glauber, 1604-1668) qui l'a, par hasard, découvert, en 1625, en analysant une eau minérale qui l'avait guéri d'une dyspepsie.

Le gisement est évalué à 30 milliards de puds. Il pourrait servir à la consommation mondiale pendant des siècles.

La gallo-romaine

Du « Cri de Paris »:

A Orléans, un officier a inventé une nouvelle manière de sévir contre les automobilistes élégants qui se sont rendus coupables d'une infraction dans le service. Au lieu de leur infliger quelques jours de salle de police ou d'arrêts de rigueur, il leur donne à piloter « l'auto de punition ».

L'auto de punition est une affreuse guimbarde, boueuse et poussive. Elle est d'un modèle si désuet que les hommes l'ont surnommée « la Gallo-Romaine ». Ils l'appellent aussi « la Trois-Chiens » à cause des aboiements de son moteur et « la Tapageuse », car, sur le pavé des rues, cette charrette mécanique fait un bruit d'enfer.

Pour le propriétaire d'une luxueuse voiture à démarrage électrique, c'est un véritable déshonneur que de tenir le volant de la Gallo-Romaine, d'autant plus que le condamné n'a pas la ressource d'aller cacher sa honte dans de lointaines campagnes. Toute la journée, il doit faire le service de ville. Ainsi, le supplice est complet. Que de sourires railleurs sur des lèvres des jeunes femmes! Que de quolibets! « Il revient de la foire à la ferraille, celui-là » disent tout haut les trottins. Et on le traite de « purée », lui qui est millionnaire.

La coutume veut que le malheureux qui pilote l'auto de punition aille prendre ses repas dans une modeste et discrète gargote. Mais, l'autre jour, à midi, rompant avec toutes les traditions, le plus parisien de nos courtiers en diamants arrêta la « Trois-chiens» sur la grande place où Jeanne d'Arc, d'un geste majestueux de son épée, désigne à la fois les tours de la cathédrale et les portes de la banque. D'un geste dégagé, il se dirige vers le plus beau restaurant de la ville.

Sur le seuil de la porte, un garçon, attiré par le vacarme, considérait d'un œil méfiant la piteuse automobile. Le client qu'elle avait amené lui semblai indésirable.

— Chauffeur, dit-il d'un ton rogue au courtier en diamants, ici c'est trop cher pour votre bourse. Nous ne servons pas de repas à moins de trois francs cinquante.

Concours agricole entre mutilés de la guerre à Lyon

Sous le patronage de la société d'Enseignement professionnel du Rhône et de l'Association d'assistance aux mutilés de la guerre, un concours agricole entre mutilés a eu lieu à Montluel.

Vingt-deux amputés prirent part aux épreuves de labour, de fauchage et de travail à la bûche auxquelles assistaient M. le Médecin inspecteur Lapasset, directeur du service de santé.

Ces épreuves ont démontré la possibilité de la rééducation en vue du travail agricole. Quatre amputés du bras, (dont trois du droit) et deux amputés de la cuisse ont fauché chacun cinq ares en moins d'une heure et demie.

Dix amputés dont huit de membres supérieurs ont bêché à la triandine 20 mc. en une heure et demie.

Six laboureurs dont 5 amputés de membres supérieurs ont labouré de façon absolument correcte.

Des prix ont été remis à ces braves.

PETITES NOUVELLES

L'ex-financier Rochette, condamné à trois ans d'emprisonnement pour infraction à la loi sur les sociétés, complicité d'escroquerie et tentative d'escroquerie, a été arrêté.

Rochette avait pris le nom de Bienaimé Georges, sous lequel il avait contracté un engagement pour la durée de la guerre, le 26 août 1914, comme motocycliste.

— Le manque de pétrole cause une grande anxiété en Allemagne. Les autorités engagent la population à ne se servir de pétrole qu'en cas d'absolue nécessité. Le pétrole est, disent-elles, destiné en premier lieu à l'armée, à la marine et aux chemins de fer.

— La grande fabrique de papier d'Elberfeld a été, dans la nuit de samedi à dimanche, complètement détruite par un incendie.

Cette fabrique avait pour spécialité les papiers photographiques.

— Un incendie d'une grande violence a détruit, le 15 octobre, à Budapest, les chantiers construisant les canonnières et les bateaux patrouilleurs utilisés sur le Danube.

Une usine annexe, construisant des automobiles, une fabrique de laine végétale et deux immeubles de rapport ont été également détruits par cet incendie.

— Le « Lokal Anzeiger » signale de terribles inondations en Prusse orientale. Le Pregel a inondé plusieurs rues de Kœnigsberg.

Les constructions du port sont sous l'eau, de Kœnigsberg à Iapiau, et Wehlau n'est plus qu'une immense plaine d'eau.

— Le journal « Il Lavoro » de Gênes annonce que 30 gardiens de chevaux et un vétérinaire ont été arrêtés à bord du vapeur « Taormina » arrivé d'Amérique avec des chevaux pour le gouvernement italien. Ils seraient inculpés d'avoir empoisonné les chevaux pendant la traversée. On a trouvé à bord du navire de petites fioles de poison et des pastilles de sublimé corrosif.

La récolte des olives

La récolte des olives est cette année très florissante. Dans la région de Nîmes, qui est essentiellement productive de ce fruit, les marchés en sont abondamment approvisionnés. A Remoulais, qui est un important centre du commerce des olives, celles-ci atteignent de 100 à 115 francs pour la première qualité. On parle beaucoup de grandes commandes d'importation pour l'Italie.

La guerre

Transports anglais coulés dans la Méditerranée

L'amirauté allemande communique:

Nos sous-marins ont coulé dans la Méditerranée: le 4 octobre, le transport de troupes anglais « Franconia », de 18,150 tonnes; le 11 octobre, le transport anglais armé « Crosshill », de 5002 tonnes, transportant des chevaux et des troupes serbes; le 12 octobre, le transport anglais « Sabek » de 4600 tonnes, pleinement chargé. Le « Crosshill » et le « Sebek » étaient en route pour Salonique.

Le 16 octobre, un de nos sous-marins a bombardé avec succès les fabriques et installations ferroviaires de Catanzaeo, en Calabre.

Les Italiens à Salonique

On mande de Salonique en date du 18:

Hier et aujourd'hui sont arrivés de nouveaux contingents importants de troupes italiennes qui ont défilé devant les généraux Sarrail et Petiti, venus exprès du front. Les troupes, très bien équipées, ont été acclamées par la population, sur le parcours de la ville, à leurs campements.

Le roi quitterait Athènes

Le bruit court que le roi Constantin serait sur le point d'abandonner le palais royal avec la reine Olga, pour se rendre à Janina et ensuite à Monastir, où il attendrait que le plan de Mackensen se développe complètement pour rentrer ensuite à Athènes.

Il faudrait rattacher à ce départ présumé pour Monastir le voyage des deux fonctionnaires de la Légation allemande qui se rendaient en cette ville, voyage interrompu par des agents français. Ces fonctionnaires étaient, paraît-il, chargés par le roi d'une mission spéciale.

Devant Monastir

L'attaque générale de la principale position bulgare devant Monastir a commencé lundi.

Les troupes françaises, serbes et russes participent à cette attaque. C'est l'action la plus importante entreprise depuis que les Serbes, aidés par les Franco-Russes, ont chassé les Bulgares des rives du lac Ostrovo, les forçant à la retraite.

Le bombardement des tranchées, auquel assistaient le prince héritier de Serbie et le général Sarrail, dura de dimanche à lundi après midi, moment où se déclancha la première attaque d'infanterie.

La production des munitions en France

Discourant au déjeuner que lui offrait mercredi le comité de l'Association de la presse économique et financière, M. Thomas, sous-secrétaire d'Etat aux munitions a constaté que la France produit aujourd'hui 3 fois plus d'obus de 155 que la quantité demandée en juin 1915 et dont la fabrication paraissait alors impossible. M. Thomas espère quintupler cette production qui, il y a 16 mois, paraissait trop audacieuse. M. Thomas a ajouté: « La tâche est bien commencée, mais nous ne sommes pas au bout de notre effort; nous savons que l'Allemagne veut développer son outillage, qu'elle cherche des machines-outils, des usines disponibles et qu'elle oriente tous ses efforts du côté des usines de guerre. Nous devons continuer nos efforts, dépasser le programme actuel et en préparer de nouveaux.

M. Thomas a montré qu'un autre effort doit être fait dans la partie métllurgique pour laquelle nous dépendons, dit-il, de l'Amérique, qui nous envoie chaque mois le complément d'acier pour nos productions d'obus. Il y a quelque temps, des torpillages ont eu lieu et des bateaux chargés d'acier n'ont pas pu partir. Si ces incidents se multipliaient et si les livraisons se raréfiaient, nous avons des provisions et une production d'acier qui pourraient, pendant quelque temps nous permettre de continuer la lutte. Les Anglais pourraient faire un effort complémentaire, mais nous dépendons encore de nations neutres et nous devons diminuer constamment l'écart entre nos ressources et nos besoins. C'est nôtre tâche d'aujourd'hui. Demandons aux aciéristes de réaliser un nouvel effort et de nous libérer de toute dépendance.

DERNIERE HEURE

Papier et bois

BERNE, 20. — Le Département de l'intérieur a fixé les prix des bois à livrer aux fabriques de papier; il s'agit de sapin rouge ou de mélange où le sapin blanc ne peut dépasser un tiers; les prix s'entendent par stère: 23 fr. pour bois rond et écorcé; 21 fr. avec écorce; 21 fr. pour bois rond, de 7 à 9 centimètres de diamètre au gros bout ,pelé en sève (le bois ci-dessus est coté 16 fr. s'il a encore son écorce fraîche); 21 fr. pour bois refendu sans son écorce; 19 fr. pour bois refendu avec l'écorce; 21 fr. pour sapin blanc écorcé; 19 fr. avec l'écorce.

Un coup de poing mortel

NYON, 20. — Alors qu'il plaisantait avec un voyageur de commerce à l'auberge de Dullit ,M. Alex. Livrachi, pêcheur, habitant La Dullive, sous Gland, reçut sur le visage un violent coup de poing qui l'envoya rouler à terre.

Relevé sans connaissance, M. A. Livraghi a été transporté à son domicile, où il est mort quelques heures après.

Front de Macèdoine

SCOFIA, 20. — Entre le lac Prespa et le mont Bitolja-Planina, feu d'artillerie habituel.

Dans la boucle de Tcerna, violent feu d'artillerie et actions d'infanterie. Le combat continue.

Une faible attaque ennemie contre Tarnova a été repoussée.

Dans la vallée de la Moglenitza et des deux côtés du Vardar, faible feu d'artillerie.

Au nord de la Belastiza-Planina, calme.

Sur le front de la Strouma, vive action dans les reconnaissances et, par endroits, faible feu d'artillerie.

Sur le littoral égéen, un croiseur ennemi a bombardé sans résultat les hauteurs autour du village d'Orfano.

Aux frontières roumaines

BUKAREST, 20. — L'ennemi a continué ses attaques avec une grande violence sur tout le front des Carpathes, mais il fut partout repoussé subissant de grosses pertes.

Dans la région de Prédéal, les attaques furent également violentes, l'ennemi espérant pouvoir déboucher rapidement dans la région pétrolifère.

Dans la région de Brasso, l'avance de l'armée roumaine se dessine.

L'ennemi semblant maintenant porter son principal effort dans la région nord de la Moldavie, mais sans chance de succès.

On signale un violent bombardement dans la région d'Orsova.

7 canons allemands capturés dans la Dobroudja sont exposés à Bukarest. La confiance la plus absolue règne dans le haut commandement, avec le concours de la mission française.

Les Français à Athènes

ATHNES, 20. — Les marins débarqués le 17 octobre à Athènes ont été casernés à Zappion. La police a pris des mesures pour empêcher des manifestations organisées dans le but de provoquer du désordre.

L'amiral Dartige du Fournet a remis au gouvernement une note contenant la liste des Français chargés du contrôle de la police. Une patrouille française a quitté les cantonnements de Zappion à 11 h. Arrivée sur la place de la Concorde, des réservistes assemblés voulurent empêcher son avance. Le chef de la patrouille ordonna de faire halte. Quelques manifestants ont été arrêtés et conduits à Zappion.

Un cinquantenaire

VENISE, 20. — Hier a été commémoré solennellement le cinquantenaire de la libération de la Vénitie du joug autrichien. Le matin, sur la place St.-Marc ,furent remises des médailles à plus de 100 survivants de 1866 ayant bien mérité de la cause nationale, ainsi que des médailles de la valeur militaire pour actes de bravoure dans la guerre actuelle. L'après-midi, au Palais des Doges, en présence des autorités et d'une élite d'invités, après un discours du maire, M. Luzzati a prononcé un discours patriotique acclamé avec enthousiasme, notamment dans ses allusions à chaque nation alliée.

Au secours de la Roumanie

LONDRES, 20. — A la Chambre des communes, un député demande si, étant donné le danger couru par la Roumanie, le premier ministre peut fournir des assurances que tout ce qui est possible a été fait. M. Bonar Law répond que, depuis quelque temps, l'Angleterre et ses alliés ont considéré cette question avec attention; ce qui est possible se fait à cet égard.

La neutralité suisse

BERNE, 20. — On mande de Berne à la « Gazette de Thurgovie » que le Conseil fédéral est d'avis qu'il convient d'empêcher, sur notre territoire, à l'occasion de victoires remportées par les armées étrangères des manifestations publiques par le pavoisement ou par d'autres moyens, ce qui est contraire à notre neutralité.

BIBLIOGRAPHIE

L'histoire de la vallée de Lötschen

Vient de paraître chez l'éditeur Max Drechsel à Berne « L'histoire de la vallée de Lœtschen » par Hedwige Anneler, très intéressant récit en allemand, illustré de pittoresques dessins à la plume. Prix 2 fr. 40,

NÉVRALGIE MIGRAINE, INFLUENZA, Maux de Tête
Seul REMEDE SOUVERAIN KEFOL
Boîte (10 poudres) 1.50. Ch. Bonaccio, phien, Genève
Toutes Pharmacies. Exiger le „KÉFOL".

L'Agence immobilière Soma, Sion
Emile ROSSIER, successeur
achèterait un **treuil de pressoir**
Eventuellement échangerait un petit contre un grand. A la même adresse à vendre un fourneau et une enclume de maréchal.

Feuilleton du «Journal et Feuille d'Avis» (8)

La Gloire de Fonteclaire

Son regard alla vers la porte, ouverte sur la chambre de sa mère, et par où filtrait une lueur de veilleuse, éclairant les blancheurs des meubles de laque, des tentures de soie des vêtements jetés sur la bergère. Pauvre maman Geneviève! son excès de vigilance avait justement compromis la paix de celle qu'elle voulait sauvegarder. Pendant l'absence, l'image d'Albin s'était incustrée dans la pensée de Solange; tant de fois la jeune fille commenta les paroles échangées avec M. de Glanfeuil qu'elle finit par y découvrir une signification tendre. Et quand elle le retrouvait, prête à céder au charme, voilà qu'une défiance déconcertante lui glaçait l'âme.

Alors, dans la colère de son humiliation secrète, Solange se rejetait vers les idées de Raoul, les acceptait comme l'espoir d'une revanche. Il l'aimait, celui-là. Il la voulait superbe et enviée, jouissant avec lui d'une existence libre et supérieure, animée comme une longue partie de plaisir. Sa passion s'exprimait avec une force brutale, mais sincère. Et, adoucissement suprême pour la jeune fille, il possédait une fortune presque égale à la sienne!

Elle laissa tomber sa tête sur l'oreiller.

— Où vais-je? songea-t-elle avec découragement .Qui pourrait me le dire?

Et soudain, dans le flottement de cette demi-somnolence, Solange vit appaître deux yeux ambrés, cerclés de brun ,aux profondeurs lumineuses. Chaque fois que ce regard sérieux et pénétrant s'était appuyé sur elle, la jeune fille avait eu conscience qu'une raison supérieure jugeait ses paroles et ses actes. A cette heure de combats intimes ,cette même impression la troublait, comme si ses pensées étaient réellement épiées par ce regard scrutateur. Et ce malaise la poursuivit même dans le sommeil.

VII —

« Mesdames et Messieurs, je vous remercie vivement de votre sympathie, etc. Mais c'est une bonne fortune pour nous autres, Saumurois, etc.... Le docteur Max Obertin appartient à la phalange glorieuse, etc. Il n'est pas seulement un savant théorique, mais un praticien militant, acharné à combattre le grand fléau moderne, la tuberculose. Il m'en voudrait de dire tout au long le bien immense que je pense de lui. Et, dans la crainte de compromettre notre vieille amitié, je me hâte de lui céder la parole. »

— Ce n'est pas seulement ce que dit M. Obertin qui captive l'intérêt, mais c'est lui-même. On sent un caractère si élevé, si étranger à toutes les petitesses qui ont tant d'importance pour les autres hommes!...

— C'est tout simplement le fils d'un petit vétérinaire de village, vous savez? fit Mme Laure pleine de dédain. Et sa mère, avec laquelle il vit à Paris, porte encore une coiffe vendéenne.

— Comment connaissez-vous ces détails? demanda Mme Geneviève, à demi étonnée seulement, car elle savait le goût de Mme Laure pour les cancans puérils.

— La femme de chambre de Mme Mucillon est du même pays que Mme Obertin! répondit Mme des Ambres avec une noble négligence .Vous voyez que votre savant sort bas.

— Il n'en a que plus de mérite à monter si haut! riposta Solange d'un ton presque cassant.

La jeune fille se sentait singulièrement disposée à s'irriter contre tout ce qui contrarierait son enthousiasme. Elle percevait encore la voix entendue pendant deux heures, et elle écouta, longtemps, dans le silence de sa chambre, les profondes résonnances dont vibrait toute son âme.

Que cette exaltation différait de la mauvaise fièvre de la veille, fièvre de vanité, de dépit, de rancune, de mesquine ambition! Un souffle pur l'avait pénétrée, ravivant en elle une bienfaisante énergie, fortifiant des aspirations, qui s'étaient déjà éveillées aux leçons généreuses de sa mère.

Depuis longtemps Geneviève avait appris à sa fille la pitié et le respect des humbles, en lui enseignant le sublime précepte qui résume toutes les lois de la justice et de l'amour:

— Fais aux autres ce que tu voudrais qu'on te fit...

Et voici qu'une voix éloquente et douce lui disait: « Voici l'armée innombrable des indigents, des souffrants, des faibles... Penchez-vous vers eux! Consolez! Soulagez, vous qui en avez le pouvoir: l'argent est une force, une force enviable, puisqu'elle est indispensable au bien. »

Et, avec la connaissance de cette force, l'idée d'une responsabilité s'imposait impérieusement à la conscience de la jeune fille, l'emportant, au-dessus des considérations individuelles, vers des conceptions plus larges et plus élevées. Cette puissance de la fortune ne devait pas servir uniquement à la réalisation de caprices d'amour-propre, de fantaisies d'art ou de luxe. Il fallait n'en confier le dépôt qu'à des mains dignes, capables de l'utiliser d'une façon libérale et efficace. L'héritière de Fonteclaire, en choisissant un époux, ne chercherait pas seulement en lui le chevalier idéal qui est le héros des romans de jeunes filles, mais un associé pour le bien.

Et, contente d'avoir enfin trouvé l'appui d'un devoir à l'oscillation de sa pensée, Solange, glissant dans le sommeil, sentit que son âme ouvrait ses ailes.

VIII.

Entrée dans la chambre de sa grand'mère avec le soleil du matin, Solange furetait et babillait autour de sa grand'mère, exhumant, de tous les coins, des reliques conservées de son enfance. Elle finit par s'asseoir dans un fauteuil de bébé, sa jupe de batiste rose étalée en vagues sur le tapis ,et, caressant la main ridée, aux doigts contrefaits, qui s'abandonnait à la sienne, dit:

— Grand'mère, si j'avais été garçon, il est presque sûr que j'aurais fait beaucoup de sottises.

Les rides sévères de Mme Mainfrey se plissèrent en sourire, à cette assertion imprévue.

— C'est probable! Comme tous ces vauriens qui ont trop d'argent dans leurs poches.

— Et vous auriez payé mes dettes! car vous auriez horriblement gâté votre petit-fils, grand'mère?

— Peut-être...

— Oh! rien n'est plus certain! Eh bien! supposons que je sois un « jeune gens », et que j'ai perdu 10,000 francs aux courses, ou ailleurs. Bonne-maman m'octroierait sans retard une jolie liasse de billets bleus ou un chèque. Grand-mère, agissez comme si j'étais un « jeune gens » et donnez-moi ces 10 mille francs.

Mme Mainfrey se rejeta au fond de son fauteuil, comme terrassée de surprise.

— Dix mille francs! s'exclama-t-elle; comment! tu as besoin de 10,000 francs! La somme donnée chaque mois par ta mère devient donc insuffisante!

— Maman n'est pour rien dans ma demande, qu'elle ignore! repartit vivement la jeune fille. C'est à vous que j'ai voulu me confier. Me refusez-vous grand-mère?

— Mais. Je ne sais pas. Explique-toi. Est-ce un bijou dont tu as envie? Des dentelles? Une voiture? Quoi, alors? Dix mille francs, songe donc, ma petite!

Et son respect de l'argent se révélait dans sa voix plus âpre, dans ses yeux aigus, ses lèvres pincées.

Solange, en un geste de dépit, lâcha la main ridée:

— Voilà! Les hommes sont privilégiés!... Vous trouveriez tout simple que le « jeune gens » fasse des fredaines ,et vous en payeriez le prix sans regimber. Mais je suis une fille de 20 ans, je me conduis avec modestie, je ne gaspille rien... Et l'on me marchande quelques sous. Décidément, la vertu ne mène à rien! (à suivre)

GRANDE VENTE RÉCLAME

CONFECTION ✣ BLOUSES ✣ MODES ✣ FOURRURES

SAISON AUTOMNE-HIVER 1916-1917

Cette blouse en jolie veloutine rayée ou pois, garnie cravate et boutons, **Prix réclame** **4.90**

Cette blouse en couil damier noir et blanc, col garni velours, boutons et cravate, **6.25**

Cette blouse en jolie veloutine à rayures et dessins, garnie velours et boutons, **6,25**

Cette blouse en coutil bleu à pois blancs, garnie col et cravate velours assorti boucle et boutons acier, **6.90**

Cette blouse en coutil rayé bleu—blanc, noir —blanc, col satin coton, boutons acier, façon plaque et fronce **7.50**

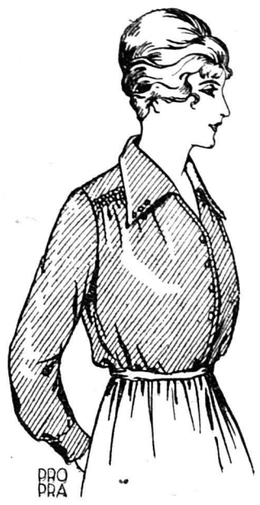

Cette blouse en mousseline de laine façon moderne, garnie boutons satin, **8.75**

Cette blouse en lainage fantaisie, à rayure col et cravate, assortis, boutons acier **9.50**

Cette **BLOUSE**

en crêpe de Chine, garnie boutons; se fait en noir, blanc, marine, ciel, etc.

Prix réclame

16.50

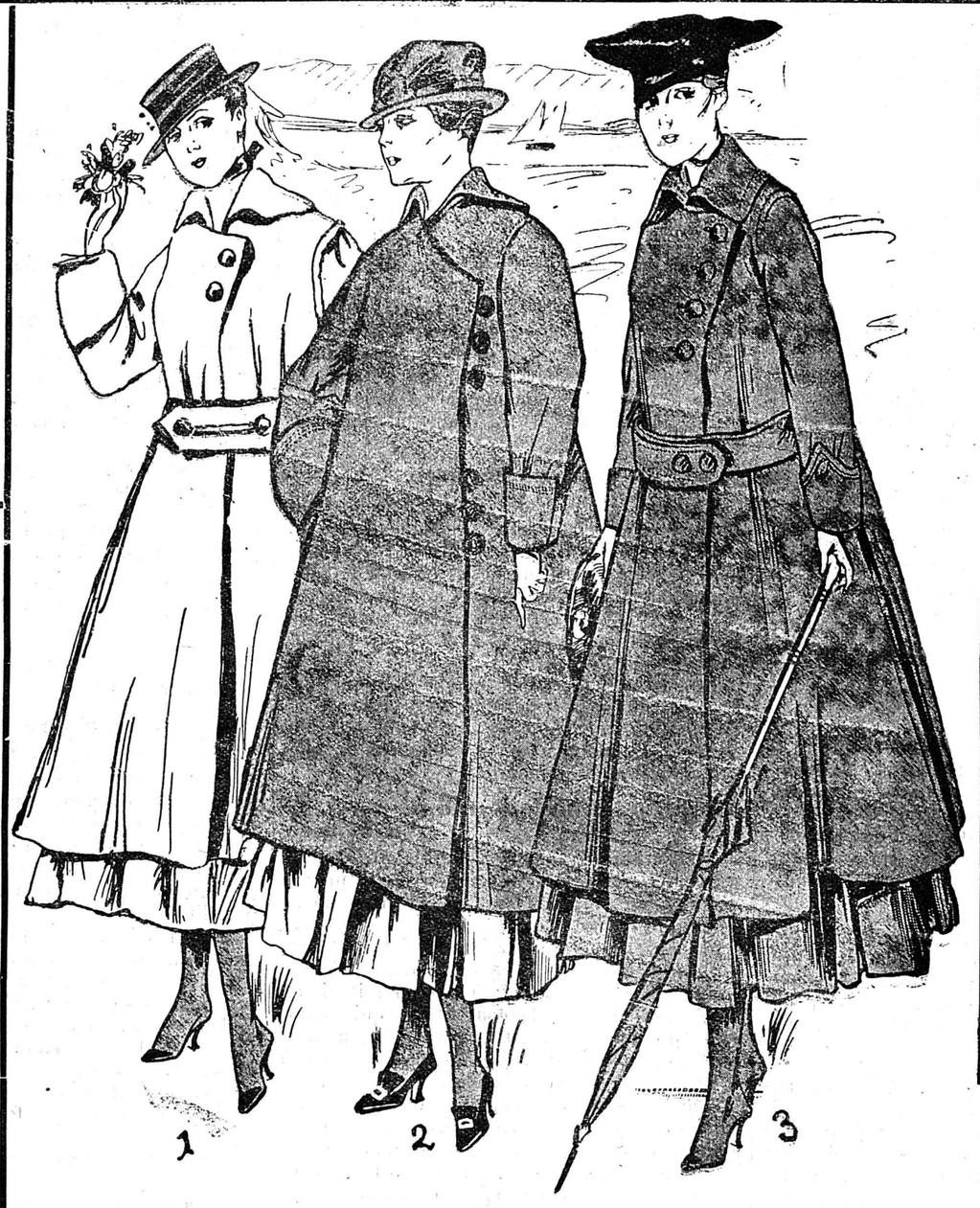

Cette **BLOUSE**

en mousseline de laine noire, garnie petit-jour, col, boutons et gance, satin noir,

Prix réclame

12.50

Cette blouse en lainage gris foncé, rayure noire, col et boutons, satin soie, très joliment façonnée, **14.00**

Cette blouse en mousseline de laine noire, col rond, revers cravate et boutons satin **10.50**

Cette blouse en lainage noir, très jolie façon, col et manches garnis taffetas cravate et boutons, **11.90**

Cette blouse en satin paillette, garnie jour boutons; se fait en noir, blanc marine, nattier, prune et vert **12.50**

JUPES

en beaux tissus forme cloche, garnies tressé, avec ceinture

en noir, bleu marine et fantaisie

depuis **16.50** à **45.-**

1

MANTEAU

forme nouvelle, en bon drap douillet, se fait en marine, bleu et noir. - Longueur 120 centimt. Très avantageux. **39.50**

2

MANTEAU

en très bon drap douillet, marine et gris foncé Longueur 120 cm. Même manteau drap anglais noir **45.--** **49.--**

3

MANTEAU

en très bon drap anglais, très chaud Dos vague. En gris foncé seulement. Longueur 120 cm. Fr. **59.--**

JUPONS

en moirette de Lyon depuis **8.-** à **10.50**

en soie, teintes nouvelles

depuis **11.90** à **22.50**

MODES

Formes et chapeaux garnis en velours et feutre souple pour Dames et Fillettes

— DEMANDEZ NOS SÉRIES —

Réclame en chapeaux garnis

Série	1	2	3	4	5
Fr.	6.90	9.90	11.50	13.50	15.00

Bérets-basques

en drap, velours et peluche

Fr. **6.50, 5.25, 3.75** et **2.90**

RAYON SPÉCIAL DE

FOURRURES

Vous y trouverez un choix immense dans tous les genres de fourrures et vous serez surpris par nos prix très avantageux

MODES

Grand assortiment

Chapeaux pour enfants

en velours souple garnis

depuis fr. **5.75** à **3.90**

●●

Bérets pour enfants

Grand choix

en beaux tissus depuis **6.50** à **2.50**

GROSCH & GREIFF, S. A. VEVEY

Rue de Lausanne