№ 22 — 12me année

Le numéro : 5 centimes

Samedi 21 Février 1914

JOURNAL ET FEUILLE D'AVIS DU VALAIS

Organe de publicité et d'informations, paraissant à Sion les mardi, jeudi et samedi

Administration et Expédition: Imprimerie GESSLER, SION

Compte de chèques Nr. II 584. Les annonces et réclames sont reçues par l'administration du Journal

ABONNEMENTS:

L'abonnement est payable par six mois.

	année	6 mois	3 mois
Valais et Suisse	6.50	3.25	2.—
Etranger (envoi des 3 numéros de la semaine	12.—	6.50	4.—
Envoi par numéro	15.—	7.80	4.40

Sur demande le „BULLETIN OFFICIEL" est joint comme supplément aux prix de fr. 0.60 par semestre pour la Suisse et fr. 2.40 par an pour l'Etranger

Téléphone N° 46

L'abonnement part de n'importe quelle date et continue jusqu'à révocation formelle et signée. Les abonnements pour l'Etranger sont payables d'avance

ANNONCES:

	Canton	Suisse	Etranger
La ligne ou son espace	0.10	0.20	0.30
Réclames		0.40	

Minimum d'insertion 1 franc

Pour renseignements et devis s'adresser à „L'administration du Journal" à Sion.

Famille française
demeurant à Lausanne
demande
bonne cuisinière
catholique, pas trop jeune. Forts gages. Références exigées.
S'adresser sous N° 666 L à Haasenstein & Vogler, Lausanne.

ON DEMANDE
Un jeune homme robuste pr entrer **de suite** comme apprenti sellier-tapissier chez Morard Louis, Sion, Avenue du Midi.

On cherche
une fille sérieuse n'ayant pas moins de 19 à 20 ans comme fille de lingerie et femme de chambre des employés.
Place à l'année. Gages hiver 30 fr. par mois, été 35 fr.
Adresser offres et certificats Hôtel Victoria, Lausanne.

ON DEMANDE
pour le 15 Mars une fille honnête connaissant un peu la cuisine.
S'adresser à **Mme Pierre de Preux, Sion.**

Assurance - Incendie
Bonne Cie d'assurances française offrant des conditions libérales,
cherche agent actif
et ayant des relations, pour Sion et le Bas-Valais. Faire offres avec références à l'appui sous K 20379 X à Haasenstein & Vogler Genève.

Jeune fille
de toute moralité, est demandée de suite pour faire tous les travaux d'un ménage soigné. S'adresser à Mme. Amez-Droz, Ingén. Avenue de la Gare, Sierre.

Emprunt
10.000 Fr.
Ire hypothèque sur bâtiment de rapport.
Pour renseignement s'adresser au bureau du Journal.

A vendre
une douzaine de Disques de phonog aphe enregistrés des deux côtés. En bloc, 1 fr. la pièce au détail 2 fr.
S'adresser au bureau du Journal.

Coffres forts
incombustibles depuis fr. 75.—
F. Tauxe
Malley-Lausanne

Fourniture de pain, viande et fourrages.
Les fournitures de **pain, viande, foin et paille,** destinées aux écoles et cours militaires sur la place d'armes de **Sion** en 1914 sont mises au concours.
Les associations de plus de deux soumissionnaires pour une fourniture ne sont pas admises.
Les intéressés peuvent se procurer les prescriptions pour ces fournitures auprès de l'office soussigné, auquel les offres doivent être adressées munies de la souscription:
Soumission pour pain, viande ou fourrages **d'ici au 28 Février 1914.**
Commissariat central des guerres.
BERNE le 14 Février 1914.

Ecole de Chauffeurs
La plus ancienne et la meilleure école pour apprendre à conduire, réparer, et entretenir une **automobile,** forme comme **excellents chauffeurs-réparateurs** personnes de tout âge ou profession. 500 chauffeurs formés. références de Ier ordre, cours complet en 1 mois. Demander prospectus gratuit à LOUIS LAVANCHY, 30, avenue Bergières, LAUSANNE.
Choix incomparable de voitures et camions d'occasion garantis à tous les prix.

Epicerie Centrale - Brigue
Maison d'Expédition
envoie contre remboursement, franco:

5 kg. de Chocolat poudre Ire qualité	à Fr.	7.50
5 kg. de Café rôti mélangé moulu	„	9.—
5 kg. de „ „ „ entier	„	12.50
5 kg. de „ vert „ Santos	„	11.—
5 kg. de „ „ „ Haiti	„	13.—
5 kg. de „ „ „ Caracoli	„	14.—
5 kg. de pruneaux secs	„	3.30
5 kg. de „	„	5.50
5 lit. d'huile à salade fine	„	6.50
5 lit. „ „ surfine	„	7.50

David KÆMPFER, succ. de Cuérel.

FROMAGES
maigre, excellente qualité à 1.— et 1.20 fr. par kg., mi-gras, 1.40 fr., gras extra à 1.70 par kg. Expédition soignée.
GLEYRE et PINGOUD, laiterie modèle, Rue St-François 13 LAUSANNE

LINIMENT GEROK
seul remède qui guérisse radicalement les
ENGELURES
prix du flacon avec pinceau Fr. 1.50.
PHARMACIE NORMALE, Fr. Gerok Rue de Bourg, 7 LAUSANNE

Salons de Coiffure
pour Dames et Messieurs
Madame Ebner-Frasseren
SION
Avenue de la Gare

Rue du Gd.-Pont
Garnitures pour Soirée
Grand choix de Parfumerie — Savonnerie
Brosserie — Peignes — Parures. etc.
Postiches en tous genres.
Frisures forcées et naturelles,
Exécution prompte et soignée.
Chaînes de montres pour Messieurs.
Sautoirs — Colliers Bracelets — Bagues en cheveux. etc.
PRIX TRÈS MODÉRÉS.

Avis
aux éleveurs ou vendeurs de cabris
Je serais acheteur de cabris dépecés. Prière de faire les offres par retour du courrier, à l'adresse suivante: BROCARD Fils., COMESTIBLES à FLEURIER (Neuchâtel).

A VENDRE
quelques cents **tuteurs d'arbres,** des perches pour **haricots** et des lattes de belles dimensions pour échafaudages et autres emplois.
S'adresser à Ernest PITTIER, marchand de bois Panex, Ollon.

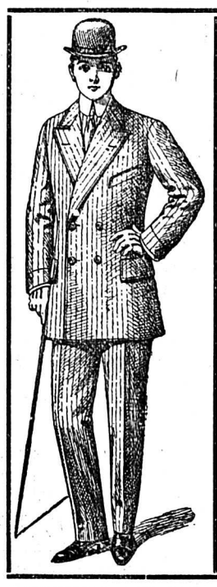
A l'Occasion du PRINTEMPS
Si vous n'êtes pas satisfait de votre fournisseur, adressez-vous en toute confiance à
Joseph ALBRECHT
Marchand-Tailleur - Sion
COUPEUR DIPLOMÉ A PARIS
où vous trouverez toujours un grand choix de draps anglais, en stock, dernière nouveauté. Coupe moderne et travail très soigné. Livrant du 15 à 20% meilleur marché que la concurrence du dehors
AVIS
Je tiens à aviser le public qu'il ne trouvera pas chez moi des draps **mi-laines** pour faire des costumes anglais sur mesure.

Toujours!
le plus grand choix
la qualité la meilleure
et les prix les plus avantageux au Magasin de chaussures
Adolphe CLAUSEN, Sion, Rue de Lausanne

Si vous désirez avoir toujours l'heure exacte **achetez** *et faites* **réparer** *vos montres, réveils et pendules chez*

H. RACINE
Horloger-Bijoutier
Sierre
Grand choix de bijoux, or, argent et doublé.
Montres de précision garanties
Prix très modérés
Machines à coudre „HELVETIA"

Bouillon de Coq
des docteurs Ryff et Lorétan, cure complète de 21 flacons renfermés dans une caissette de 15 kilos.
Ce remède stérilisé avec appareils modernes se conserve longtemps. Boire chaque matin le contenu d'un flacon, réchauffer le liquide au bain-Marie, boire tiède. Excellent remède pour manque d'appétit, maux d'estomac, bronches embarrassées.
Prix de la caissette: Fr. 12, franco à domicile. — Emballage à rendre.
S'adresser à Mme Charles-Louis Lorétan, Sion.

BLITZBLANK
(Sable à Savon)
la meilleure des substances pour nettoyer
toute espèce d'objets graisseux ou sales en
émail, aluminium, verre porcelaine, bois, etc.
En vente dans toutes les bonnes épiceries et consommations.

Lots
en faveur d'un **théâtre national** pour les **représentations Guill. Tell à Altdorf. Grande œuvre patriotique.** Gros lots en espèces de **fr. 50,000, 20,000, 5000** etc. Sur **chaque série de 25 billets un gagnant** de fr. 5.— jusqu'à fr. 50,000. Sur 15 billets un, sur 25 billets deux billets gratuits.
Envoi des billets à **fr. 1.—** contre remboursement par le **Bureau central de la loterie à Berne, Passage de Werdt,** No 96

Théâtre de Sion
Dimanche 22 Février à 8 1/4 h.
Tournée Petitdemange
Le Maître de Forges
Comédie dramatique en 5 actes de M. Georges Ohnet.

LOTERIE
En faveur du Sanatorium St-François à Zoug
la plus grande, la plus intéressante et la plus digne des loteries suisses. Oeuvre de charité! 12784 lots gagnants de total:
350.000 Fr.
10 magnifiques gros lots:
1 à 50.000 Fr.
1 „ 40.000 Fr.
1 „ 30.000 Fr.
1 „ 20.000 Fr.
1 „ 10.000 Fr.
2 „ 5.000 Fr.
3 „ 4.000 Fr.
4 à 3.000.—; 20 à 1.000.—
50 à 500.—; 100 à 300.—
etc., en espèces.
Prix du billet Fr. 1.—
Sur 10 billets, 1 billet gratuit
„ 15 „ 2 „ „
„ 20 „ 3 „ „
De la Tombola de Lucerne
ayant pour Fr. 50.000.— de gagnants
Tirage 14 Mars
Envoi de billets contre remboursement par le dépôt général:
Mme E. PEYER
Rue Bergalone, 10, Genève, 11.
Vente de tous les billets de loteries suisses.
Fort rabais aux revendeurs.

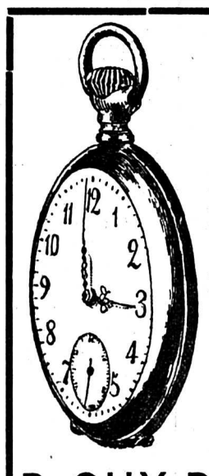
16 Francs
seulement coûte la NOUVELLE
Montre Musette
Infaillible, solide, élégante, Toujours à l'heure.
Echappement à ancre 11 rubis, forte boite nickel et cuvette en nickel **garantie 5 ans.**
Vendue à crédit par à comptes
Fr. 3 par mois ou **Fr. 15** au comptant
Demandez le catalogue de tous les genres de montres **MUSETTE** *et achetez directement au fabricant:*
P. GUY-ROBERT & Cie La Chaux-de-Fonds

ÉMIGRATION
dans les pays d'Outre-Mer par tous les principaux ports de mer
notamment: en
Amérique du Nord par le Hâvre
au Canada par le Hâvre
en **Amérique du Sud** par Marseille
aux prix et conditions les plus avantageux par l'intermédiaire de

S. A. ZWILCHENBART, BALE
AGENCE GÉNÉRALE POUR LA SUISSE
(Maison la plus ancienne et la plus importante)
Bureau de passages et affaires de Banque outre-mer
Caution déposée à la Caisse fédérale: Frs 200,000.—
Les passagers sont accompagnés personnel. au Hâvre 1 fois la semaine
DIVISION SPÉCIALE POUR PASSAGERS DE Ire et IIme CLASSE
9, Place de la Gare Centrale, 9
Représentant: **Jules ALBRECHT, Bijoutier, SION**

Henneberg--soie de Mariée Zurich
dans tous les tissus modernes — **largeurs simples et doubles** —
à partir de **fr. 1.15 à fr. 28 50** le mètre
— franco de port à domicile. Echantillons par retour du courrier. —
Atelier de couture premier rang

Débuts de gouvernements

Le nouveau gouvernement suédois conservateur, issu de la manifestation des paysans en faveur de la défense nationale, s'est présenté mercredi devant le Riksdag.

M. Hammarskjœld, président, a fait un exposé de la situation, expliqué les circonstances dans lesquelles il a été appelé au pouvoir, et développé son programme:

Le but du ministère est de faire son possible en vue d'une rapide et satisfaisante solution de la question de la défense nationale. Le prestige de la Suède s'était fortement accru par les récents sacrifices patriotiques; il serait très regrettable que ce prestige et en même temps la sûreté qui en dépend disparussent. Il ne faut pas que l'étranger, qui connaît mal souvent la Suède, ait l'impression d'un pays divisé par des querelles, au prix de sa sûreté.

Le conflit résultant de certains différends entre le roi et l'ancien ministère ne paraît nullement au nouveau gouvernement de nature à retarder la solution de la question de la défense.

Le ministère compte proposer au roi que le nouveau projet de défense soit présenté au Riksdag après la dissolution de la seconde Chambre et les nouvelles élections.

Le ministère supplie tous les partis de laisser de côté pour le moment les autres questions, si importantes et si justifiées soient-elles.

On aura recours pour assurer les nouvelles dépenses à un impôt spécial qui sera appliqué là où il pèsera le moins.

Le ministère insiste expressément sur ce point, que le but unique de l'augmentation des troupes vise la défense de la neutralité du pays.

La déclaration ministérielle a été saluée par la majorité de la première Chambre par des applaudissements.

Le ministre de la justice et le président du conseil ont lu plus tard dans les deux Chambres une déclaration supplémentaire disant que d'après l'avis du Conseil d'Etat rien ne justifierait une lutte politique basée sur le discours patriotique du roi aux paysans.

Connaissant l'esprit consciencieusement constitutionnel du souverain, le gouvernement est convaincu que le roi n'a nullement agi et n'agira jamais contre l'esprit de la Constitution.

* * *

Le remaniement ministériel en Russie fait l'objet de longs commentaires; le nouveau président du Conseil, M. Goremykine, étant un extrême droitier, on craint, dans les milieux libéraux, un changement profond dans la politique de l'empire. Ces craintes, toutefois, ne paraissent pas fondées, car il est presque certain maintenant que le passage de M. Goremykine au pouvoir ne sera que temporaire.

Le ministre des finances a également été remplacé. On prête au tzar l'intention de faire entreprendre une œuvre générale de réorganisation financière, et la presse nationaliste russe fonde de grands espoirs sur le nouveau ministre, M. Bark.

Le rescrit impérial pose au ministre des finances, un problème nouveau difficile par la répercussion qu'il aura sur le monopole de l'alcool, l'une des principales sources des revenus du budget; il s'agit de la lutte pour la répression de l'ivresse.

Le tsar, au cours de ses voyage, a observé lui-même combien la prospérité des villages est minée par le terrible fléau de l'alcoolisme; c'est pourquoi il a ordonné au nouveau ministre des finances des réformes qui doivent changer radicalement la politique financière russe et ouvrir des horizons nouveaux à la vie économique du peuple.

Pour compenser la moins-value du monopole de l'alcool en raison de la lutte contre l'alcoolisme, le gouvernement devra développer les forces productrices du pays.

* * *

Le nouveau gouvernement d'Alsace-Lorraine vient également de faire ses premières armes à la Chambre.

Mardi à propos de la discussion du budget du statthalter à la deuxième Chambre, M. Emmel, socialiste, a interpellé le nouveau secrétaire d'Etat sur la politique générale du gouvernement. Il a demandé d'abord des explications sur les instructions que doivent recevoir les plénipotentiaires d'Alsace-Lorraine au Conseil fédéral. Dernièrement, à la Chambre des seigneurs de Prusse, M. de Bethmann Hollweg avait déclaré, on s'en souvient, que ces instructions sont données par l'empereur alors que l'on croyait jusqu'ici qu'elles devaient émaner du statthalter. M. Emmel a questionné ensuite le gouvernement sur les projets de lois d'exception dont on parle de nouveau, ainsi que sur la politique économique.

Le comte Rœdern est resté passablement réservé dans sa réponse. Il considère que les plénipotentiaires au Conseil fédéral sont à instruire par le statthalter, ainsi que le prévoit la Constitution, et qu'au surplus il ne saurait y avoir divergence de vues entre le statthalter et l'empereur au sujet de l'attitude à adopter dans des questions touchant aux intérêts de l'Alsace-Lorraine. Plusieurs députés ont combattu cette thèse en citant des cas où les intérêts de la Prusse peuvent être en opposition avec ceux de l'Alsace-Lorraine, par exemple au sujet de l'application de l'ordre de cabinet de 1820 et au sujet de la canalisation de la Moselle.

Relativement aux mesures d'exception, le comte Rœdern a déclaré que jusqu'ici le gouvernement n'a pas encore eu à s'occuper de projets destinés à limiter la liberté du droit d'association et celle de la presse, et qu'en conséquence il ne peut se prononcer sur ce point. Les orateurs du centre et les progressistes ont interprété cette réponse comme un indice que le secrétaire d'Etat n'est pas partisan de mesures d'exception. Ils l'ont mis en garde contre les projets que lui a légués à cet égard le précédent gouvernement et ont formulé l'espoir que le comte Rœdern, une fois qu'il aura appris à mieux connaître les Alsaciens-Lorrains, arrivera à la conviction que les lois d'exception sont inutiles.

Les 200,000 marks de frais de représentation pour le statthalter ont été votés avec la restriction que dans la suite le crédit subirait une réduction de 100,000 marks.

Nouvelles de la Suisse

Un record dans l'importation du fromage

L'année 1913 marque un record dans l'exportation du fromage suisse, qui s'est élevée à 356,609 quintaux contre 301,095 en 1912, soit une augmentation du 15 pour cent. La quantité de lait nécessaire à la fabrication de ce fromage a été de 427,980,800 kilogrammes. La production journalière moyenne du lait est en Suisse de 3 millions de kilogrammes.

Ecrasé par un arbre

En abattant du bois dans une forêt près de Schiers, un paysan nommé Simon Tarnuzzer, âgé de 37 ans, a été écrasé par un hêtre. Son frère qui travaillait avec lui n'a retiré que son cadavre. Le malheureux était marié et père de 3 petits enfants.

Enseignement du dessin et enseignement professionnel

Le technicum de Fribourg organise un cours d'instruction, destiné aux personnes, artisans instituteurs et institutrices qui enseignent déjà le dessin ou se proposent de l'enseigner dans les cours professionnels de perfectionnement.

Cet enseignement est complet en deux cours d'un semestre: un cours d'instruction et un cours de perfectionnement, où seront enseignées des spécialités: dessin pour métiers du bâtiment, pour mécanique ou professions féminines.

Le cours d'introduction commencera le lundi 27 avril 1914 et durera jusqu'à fin juillet. Il comprendra les branches suivantes: dessin linéaire et éléments de projections: 8 h.; dessin à vue, 10 h.; dessin d'ornement appliqué aux métiers 6 h.; étude des styles 2 h.; éléments de la perspective linéaire: 2 h.

Les participants ont à leur disposition la riche bibliothèque du « Musée industriel ». La Direction du cours organise une visite méthodique de la section d'enseignement professionnel de l'Exposition nationale (gr. 43 B et 43 C) et d'autres sections pouvant intéresser particulièrement les élèves.

Le nombre des élèves est limité à 15. L'écolage est de fr. 50. Les participants à ce cours recevront des bourses cantonales et fédérales. Les inscriptions sont reçues jusqu'au 15 avril auprès de la Direction du Technicum de Fribourg.

Rapatriements d'Italiens

On lit dans l'« Armenpfleger » du 1er février:

C'est par dizaines de milliers que les ouvriers italiens rentrent chaque année dans leur pays en utilisant nos voies ferrées, et sur le nombre, des centaines, peut-être des milliers, sont rapatriés par les soins de nos autorités, ou de nos sociétés de bienfaisance. A lui seul le bureau central de Genève pourvoit, dans les douze mois, au retour de 300 d'entre eux, chiffre moyen qui presque tous, empruntent la ligne du Simplon.

On trouverait parmi eux des malades, de vrais indigents, des pauvres simulés qu'une fouille ferait voir porteurs d'argent, des dépouillés volontaires dont le gain des derniers mois fut expédié en Italie par mandat postal la veille du départ.

La plupart s'en vont munis de la feuille de recommandation d'un consul italien au délégué du gouvernement à la station de Domodossola, feuille qui leur permettra de continuer le voyage jusqu'au lieu de leur destination.

Le parcours sur territoire suisse est payé par nos sociétés de bienfaisance, avec l'aide des consuls parfois, s'il s'agit de malades. Aucune difficulté ne leur est faite en deça du tunnel du Simplon, mais au delà il n'en va pas de même. Le délégué à la gare de Domodossola, en effet, de qui dépend la continuation du voyage, lié peut-être par des règlements surannés ou trop raides, oppose aux vœux de beaucoup un « non possumus » impitoyable. Ses instructions l'obligent à renvoyer les rapatriés d'office à son lieu d'origine que ses affaires, sa famille l'y appellent ou non. Et pendant que les malheureux réclament, courant d'un fonctionnaire à l'autre, les trains partent, les heures passent, et nous en savons qui restèrent deux, trois jours à Domodossola, avant qu'on voulut bien les faire monter en wagon.

A la rigueur, nous pourrions nous désintéresser de ce qui se passe à la station italienne, la Suisse ayant fait de son côté ce qui est en son pouvoir; mais l'état de choses que nous signalons a sa répercussion chez nous, à Genève, en particulier, d'où l'on envoie assez fréquemment des malades dirigés sur un hôpital, des enfants, des jeunes filles que l'on conduit sous escorte, à tel asile où à telle maison de relèvement.

Ce sont des dames généralement qui constituent l'escorte, et les difficultés que l'administration peut susciter les embarrassent en bien des cas. Heureusement que l'on rencontre souvent parmi elles des femmes de cœur et de tête, que l'expérience rend ingénieuses qui ont leur franc parler, et qui finissent par obtenir ce qu'il eut fallu donner de bonne grâce au début.

Mais que de discussions pénibles et de temps perdu!

Du côté italien, l'œuvre des secrétariats pour ouvriers italiens en pays étrangers, œuvre créée par l'évêque de Crémone, Mgr Bonomelli, et dont le bureau central se trouve à Milan, a fait entendre déjà ses réclamations, mais sans obtenir de réponse effective. Qui sait si une action du côté suisse, appuyant celle de Milan, n'aurait pas raison de la puissance d'inertie qui caractérise trop souvent les administrations.

Une intervention amicale de nos autorités suisses ne paraît pas possible, puisqu'il s'agit ici de rapatriements effectués sans passer par la voie diplomatique; mais peut-être qu'une campagne de presse aurait son écho au delà des Alpes, ou mieux encore, que des démarches tentées auprès des consuls italiens aboutiraient au résultat cherché.

On pourrait donc suggérer à ces fonctionnaires de demander l'autorisation de fixer eux-mêmes le lieu de destination du rapatrié, ce qu'ils feraient après un consciencieux examen du cas. Ce serait évidemment la meilleure des solutions; mais si cette responsabilité effraie les consuls, pourquoi ne proposeraient-ils pas que cette même faculté soit accordée au commissaire en station à Domodossola.

Un millionnaire en faillite

Le grand spéculateur en immeubles Staheli de St-Gall, vient d'être déclaré en faillite; très connu dans la Suisse orientale, dans le sud de l'Allemagne et en Alsace, où il possédait des propriétés importantes, Staehli passait partout pour millionnaire.

L'émigration en 1913

Le rapport de gestion du bureau de l'émigration constate que jamais les agences suisses n'ont eu autant à faire qu'en 1913. Pendant une série de mois on a vu, tous les vendredis, des trains entiers amener à Bâle, de Buchs et de Chiasso, des centaines d'émigrants venant de l'Europe orientale ou méridionale. Ce courant s'explique par la prospérité économique qui régnait au début de l'année en Amérique, tandis que les menaces de guerre, la crise financière et industrielle et les mauvaises récoltes engendraient dans certaines régions de l'Europe la misère et la ruine. Il faut ajouter que les compagnies de navigation utilisaient habilement ces circonstances et, par le jeu de la concurrence, arrivaient à fixer des prix exceptionnellement bas pour le transport des émigrants. (On annonce que, ces jours derniers, la compagnie Hambourg-Amerika a abaissé à 125 francs le prix de la traversée qui montait encore à 200 fr. il y a un an). C'est ainsi que le nombre des voyageurs de 3e classe débarqués à New-York seulement a passé de 721,389 à 955,363. Quant à l'activité des agences suisses, elle se traduit par les chiffres suivants, qui indiquent le nombre de voyageurs de toutes classes qu'elles ont transportés dans les trois dernières années: 1911, 50,374; 1912, 93,881; 1913, 128,064. En deux ans, l'augmentation a été environ 160%.

Les ressortissants suisses participent à ce mouvement dans la proportion suivante: 1912, 5871; 1913, 6191. Il faut remonter à l'année 1891 pour trouver dans les statistiques un chiffre supérieur à l'an dernier. L'augmentation se répartit très inégalement suivant les cantons. Ainsi celui de Berne, qui tient toujours la tête, accuse avec 1099 émigrants un chiffre légèrement inférieur à celui de 1912, tandis que Zurich passe de 773 à 953. Schwytz accuse une diminution avec 209 émigrants contre 248, mais on reste toujours surpris de l'importance de ce chiffre que Lucerne même n'atteint pas, bien que ce canton passe de 147 à 193. Le Tessin participe à l'émigration pour 744 personnes contre 693 en 1912; elles forment sans doute la majeure partie des 874 ressortissants suisses qui se sont rendus dans la République Argentine, et bon nombre d'entre elles rentreront dans leur village un jour ou l'autre avec un petit pécule. Quant à la Suisse romande, elle ne semble pas avoir été affectée dans son ensemble par le développement de l'émigration en 1913. Voici en effet les chiffres par cantons, avec ceux de 1912 entre parenthèses: Vaud 294 (231), Valais 180 (166), Neuchâtel 214 (244); Genève 204 (233); Fribourg 42 (53).

Disons en terminant qu'avec la constante augmentation du nombre des émigrants — qui fait, comme on pense, fort bien le compte des sociétés de navigation — celle des agences et des bureaux de passage marche de pair. En Suisse nous ne comptons pas moins de 35 de ces maisons, lesquelles ont déposé 2 millions ½ de francs en caution. Elles occupaient à fin 1913, 270 sous-agents. Cela sans compter les représentants des grandes sociétés de navigation transatlantique toujours plus nombreux chez nous.

CANTON DU VALAIS

Corrections de torrents

Le Conseil d'Etat publie les décrets concernant les corrections suivantes de torrents: correction du Geschinerbach et du Wylerbach sur les territoires des communes de Geschinen et d'Ulrichen; de la Vièze entre le pont des C. F. F. et le Rhône, à Monthey; du Pischoud sur territoire de Granges; et de la Lœrèche, sur Grône.

Engins de gymnastique

Le Conseil d'Etat adresse une nouvelle circulaire aux administrations communales, les invitant en termes pressants à se pourvoir des engins de gymnastique obligatoires qui font encore défaut dans beaucoup de communes.

Chronique agricole

Statistique des marchés au bétail

Foire de Martigny-Bourg, le 16 février

	nombre	vendus	prix	
Chevaux	7	3	500	1100
Mulets	2	1		900
Anes	2	2	—	200
Taureaux repr.	1	1	—	180
Vaches	87	40	200	500
Génisses	4	1	—	280
Veaux	5	5	—	70
Porcs	7	7	65	100
Porcelets	80	80	20	30

Observations: bonne fréquentation de la foire. Très bonne police sanitaire.

Faits divers

Le Jeudi gras

La gaîté humaine ne perd jamais ses droits même avec la dureté des temps. C'est carnaval et l'on s'amuse un peu partout.

A Sion, le jeudi gras n'a pas passé inaperçu; dans l'après-midi des troupeaux de « gosses » couraient après quelques masques. Le soir un cortège, qui ne manquait pas de pittoresque, avec char de gymnaste, char de tziganes, etc., a parcouru la ville, encombrée de monde.

SION — Tournée Petitdemange

Nous rappelons à nos lecteurs la dernière représentation que nous donnera la tournée Petitdemange, dimanche 22 courant au Théâtre. « Maître de Forges » est une œuvre de haute valeur littéraire et d'une belle tenue dramatique. C'est une pièce qui a eu la carrière la plus heureuse, car ses représentations se chiffrent pas milliers. Intéressante au plus haut degré elle a le don d'attirer les foules. C'est une pièce qu'on ne se lasse pas d'entendre. On trouve des billets à la papeterie Boll, dès ce jour.

Le temps qu'il fait

Dans la nuit de mercredi à jeudi, un formidable ouragan s'est déchaîné soudain dans la plaine du Rhône; dans maintes maisons de campagne, les habitants réveillés par le bruit du vent, durent se mettre à consolider en hâte les fenêtres et autres parties de l'habitation dont la solidité n'était pas à toute épreuve.

Une quantité d'ardoises et de tuiles ont été arrachées des toits.

Jeudi, journée assez calme, quoiqu'un peu maussade avec tendance aux giboulées.

Ce matin, une légère saupoudrée de neige couvrait les toits; mais elle a disparu aux premiers rayons d'un soleil presque printanier et le ciel est de nouveau découvert.

Après la longue période de temps uniformément beau, les brusques changements de température de ces jours nous ont quelque peu surpris.

SION — Concert de l'Harmonie

L'« Harmonie municipale » donnera un nouveau concert dimanche soir, 22 février, dans la salle du Casino; ce sera, nous n'en doutons pas, un vrai régal pour les amateurs; aussi irat-on nombreux applaudir aux productions de nos musiciens..

Assemblée de la Société des cafetiers valaisans

Hier, jeudi, à 3 h., après-midi, a été tenue à l'Hôtel de la Gare, à Sion, la réunion générale annuelle de la Société des cafetiers et restaurateurs valaisans, sous la présidence de M. Alphonse Tavernier.

L'assemblée était nombreuse; il y avait notamment une forte représentation de la section de Brigue; 24 nouveaux membres ont été admis dans la société.

Le comité a été renouvelé comme suit: Président, M. R. Kluser, hôtelier, Martigny-Ville; secrétaire, M. Bochatay, Léon, hôtelier, Martigny-Bourg; caissier, M. Alfred Richard, Monthey; membres adjoints: MM. Hans Kreuze Brigue; Perren, Sierre; A. Tavernier, Sion; Louis Mottier, St-Maurice.

L'assemblée a procédé à la nomination des délégués à l'Union suisse des cafetiers; MM. Kluser et A. Tavernier ont été désignés comme délégués.

Une conférence de M. Dr. Bruckmann, secrétaire de l'Union suisse des cafetiers, traitant d'une question très importante pour la corporation, a été écoutée avec un vif intérêt.

Le président a remercié la maison Gilliard pour la dégustation offerte de ses vins et la maison Obrist pour ses excellents bricelets au sel, etc.

En un mot, belle assemblée de laquelle chacun est rentré gai et content.

La prochaine réunion est fixée à Brigue.

SAXON — Représentation

La représentation de la troupe Petitdemange est renvoyée à l'occasion du bal de samedi, au lundi 23. On donnera: « Cœur de Française », le superbe drame de Bernède.

Montana-Vermala — Souscription pour l'Eglise catholique

Mme Vve Albert de Preux, Montana, frs.	3000
Sir Henry Lunn, Londres	1000
M. R., Montana	300
Famille Pellerin, Paris	300
M. Cartier-Bresson, France	200
Comtesse de Murrard, France	100
Baronne Thénard, France	100
Mme de La Mothe-Girard, Canada	100
Mme Massüe, Canada	50
M. Girard Massüe, Canada	50
Colonel et Mme Maître, France	50
M. Emile Ouzou, Paris	50
M. et Mme Charon, Paris	50
Famille F., France	30
Mme Laurens (France)	25
M. Couasnier, (France)	25
M. Bourdon, Paris	25
Mme de Carrillo (France)	25
M. Léon Dufour, Paris	20
M. Barry, Constantinople	25

(à suivre)

Cette souscription s'ouvre bien, et les étrangers eux-mêmes s'y intéressent avec générosité. Néanmoins ce sera aux habitants de la station, hôteliers, commerçants, etc., à fournir la grosse part pour la construction de l'église. Leur mode de contribution est à l'étude.

Nous sommes heureux d'annoncer que plusieurs propositions généreuses ont été faites en vue de l'ameublement et de la décoration de la future église. Les bienfaiteurs qui voudraient encore prendre part à cette organisation, ou laisser quelque souvenir dans l'aménagement de l'église, seraient les bienvenus à faire leurs propositions dès maintenant. Cela permettrait déjà d'étudier les offres, de fixer le lot de chacun, et de répartir les générosités au mieux des intérêts de la Maison de Dieu.

(Communication du comité).

Echos

Les lampes à huile du ministère de l'intérieur

Du « Temps »:

Depuis une centaine d'années le problème de l'éclairage a passé par bien des phases diverses; sans remonter jusqu'à la chandelle et jusqu'au quinquet, on a vu succéder soit à l'intérieur des habitations, soit sur la voie publique, la lampe à huile, la lampe à pétrole, le gaz, l'électricité, la lampe à mercure, et les perfectionnements infinis que chacun de ces systèmes a entraînés. Si étrange que la chose paraisse, il est toutefois resté à Paris une citadelle que les innombrables progrès de l'éclairage n'ont pu pénétrer: c'est le ministère de l'intérieur lui-même.

Rue Cambacérès, 7, au fond d'un couloir interminable du premier étage, se trouve le sanctuaire où sont conservés ces témoignages quelque peu préhistoriques d'une civilisation disparue. Nous entrons. Un garçon de bureau, dont l'uniforme est protégé par un tablier bleu, nous reçoit. Un bidon à la main, il verse un liquide brunâtre dans une trentaine de lampes placées devant lui:

— C'est vous le lampiste? lui demandons-nous.

— Oui, monsieur!

— Dites-moi, toutes ces lampes... c'est une collection? A qui appartient-elle?

— Mais, monsieur « elles servent »! Je suis en train de les « faire »!

Le lampiste, tout en répondant à nos questions, s'escrimait en conscience. De la main gauche il avait pris une des lampes et de la droite la polissait avec ardeur.

— En voici une au sujet de laquelle vous ne subirez aucun reproche!

— C'est vrai, monsieur, je la soigne! Dame, c'est une de celles du patron!

— Qui appelez-vous le « patron » mon brave?

Mais notre question avait éveillé les inquiétudes de l'excellent fonctionnaire. Sa bonhomie disparut:

— Il ne faut pas rester là, monsieur. Si vous avez besoin d'un renseignement adressez-vous à l'huissier, fit-il, assez sèchement.

Quelques instants plus tard, sous un prétexte quelconque, nous étions dans le bureau du « patron », l'un des directeurs du ministère de l'intérieur. Sur sa table, deux lampes à huile éclairaient tout juste les papiers qu'il avait en main. Le reste de la pièce se perdait dans l'ombre. C'eût été lugubre sans la vaste cheminée, où deux bûches énormes flambaient joyeusement.

Ainsi, au ministère de l'intérieur, on n'est pas seulement réfractaire aux innovations en ce qui concerne l'éclairage: on reste fidèle aussi au bon vieux système de chauffage. C'est plus cher, mais c'est si agréable!

Les Cocatrix

Dans sa nouvelle pièce « le Bourgeois aux Champs », M. Brieux a baptisé son héros du nom de Cocatrix.

Le « Journal des Débats » écrit à ce propos les lignes suivantes qui intéresseront nos lecteurs; ce nom étant encore porté par l'une où l'autre famille à Sion et à St-Maurice:

Les familles à noms pittoresques s'éteignent se terrent ou se débaptisent. Les Dupont et les Durand pullulent; les Cocatrix disparaissent. Ainsi va le monde. Mais de temps en temps la fantaisie d'un artiste fait revivre les souvenirs du passé, et cela plaît aux délicats. Loué soit M. Brieux! Ceux qui savent que Paris ne date pas d'aujourd'hui ni d'hier, seront unanimes à trouver que ce nom « bien parisien » répond parfaitement aux intentions du dramaturge. Les Cocatrix étaient des bourgeois fort en vue dès le temps de Philippe-le-Bel, où un Jofroi était trésorier et un autre (sinon le même) échanson du roi. Parents des Marcel, ils jouissaient d'un grand crédit au « Parloir aux Bourgeois »: un Bernard, échevin en 1355, se compromit dans les évènements mémorables qui valurent à Etienne Marcel d'avoir, longtemps après sa mort, une statue équestre sur la « grève » de la Seine. Les Cocatrix avaient déjà des idées subversives....

Les vieux Parisiens se souviennent sans doute d'avoir vu une rue Cocatrix dans la cité: réduite de moitié en 1836, elle a complètement disparu en 1866. Tirait-elle son nom de la famille Cocatrix? C'est probable. Comme il est probable aussi que l'image d'un « cocatrix » était sculptée, dans cette rue ou ailleurs, sur le logis de la famille Cocatrix.

Mais qu'est-ce qu'un « cocatrix »? En ancien français, comme en ancien provençal et en ancien espagnol, le mot s'applique ordinairement au crocodile, ce qui est très étrange, car le latin « calcatrix » (d'où vient cocatrix que Littré rattache à tort à « crocodilus ») signifie « la bête qui foule » et a été fabriqué pour traduire le grec « ikhneumôn » « la bête qui suit à la piste ». Or, chacun sait que l'ichneumon (comme nous disons, par amour du grec) est le pire ennemi du crocodile. Le moyen âge est plein de ces quiproquos: « cocatrix » est un cop-à-l'âne en raccourci. D'ailleurs, l'imagination populaire faisait aussi du cocatrix un animal fabuleux analogue au dragon: à Troyes, à Auxerre, à Sens, il figurait dans les processions solennelles, comme la « tarasque » à Tarascon. D'autres appliquaient le terme au basilic, dont le regard suffit pour donner la mort; la plupart des dictionnaires n'enregistrent même que ce dernier sens.

Propos carnavalesques

— Puisque nous voulons marier Eugénie, m'avait dit ma femme, il me paraît convenable qu'elle connaisse les danses nouvelles.

Et comme je trouvais cet avis sage et prudent, je conduisis Eugénie chez le professeur de danse.

— Maître, lui dis-je, enseignez à mon enfant ce qui se danse le mieux.

Eugénie apprit assez facilement le Tango, le

Zambèze, le pas de l'Ours... Jamais je n'aurais cru qu'elle eut autant de dispositions chorégraphiques.

Pour le pas du Dindon, ce fut un peu plus difficile.

— Ce pas demande de la grâce, déclarait le professeur...

Eugénie y allait de tout son cœur.

— Mais non, disait le maître, ne roulez pas comme si vous étiez sur un navire par une mer agitée.... ne vous accrochez pas aux bastingages.

Quand ma fille eut réussi le pas du Dindon, je crus qu'elle connaissait tout le répertoire.

— Eh quoi, demanda le professeur, vous ne voulez pas apprendre les danses de demain?

— Faites, lui dis-je, puisque nous y sommes.

... Les succès de demain sont « le pas du Chameau », « le pas du Lion » et « le pas du Léopard ». Ces deux derniers demandent de la férocité dans les gestes et le regard...

...Le pas de la Girafe qui se danse comme celui de la Pintade, mais en allongeant le cou: je vais vous montrer ensuite le pas de la Taupe, de la Sarigue, du Kangourou, du Tigre, etc.

— Quel est, demandai-je au professeur, celui avec lequel Eugénie produira le meilleur effet selon vous?

— Je vous recommande le pas de la Puce... Le cavalier se gratte tandis que la puce fait de petits bonds.

Nouvelles à la main

Le bon juge:

— Des coups de couteau à votre femme... et pourquoi ça?

— Elle ne me plaisait plus, mon président.

— Mon ami, de mon temps, on se contentait d'un coup de canif... et pas dans la femme dans le contrat seulement.

•

Chez le peintre:

— Mais c'est une horreur... Vous me peignez avec des rides...

— Je suis un vrai « futuriste », moi... je vous peins telle que vous serez dans soixante-cinq ans.

NOUVELLES DE L'ÉTRANGER

Les invalides serbes

La Skoupchtina a commencé l'examen du projet de loi touchant les pensions militaires.

D'après les données officielles, le nombre des invalides s'élève à 3,083 et celui des soldats morts pendant la guerre à 22,460. Le projet du gouvernement attribue une pension aux familles de ces derniers.

Le chiffre de cette pension va de 360 à 5,200 francs par an ,ce qui nécessite l'inscription au budget d'une somme annuelle de 6,417,200 francs.

Un procès sensationnel

Aujourd'hui commencera, dans la grande salle de la Slavanika Beneda, à Sofia, le procès le plus sensationnel qui ait été jamais jugé en Bulgarie. Il s'agit des poursuites pour concussion dirigées contre les anciens membres des cabinets stamboulovistes, pour faits remontant à la période de mai 1903-janvier 1906.

Au banc des inculpés vont se trouver les plus hautes personnalités du royaume: le général Savof, généralissime de la guerre balkanique; M. Ghennadieff, hier encore ministre des affaires étrangères et resté le grand inspirateur du cabinet Radoslavof, MM. Radka Petrof, Peter Gondef, et Ivan Halatchef.

La Haute Cour chargée de se prononcer sur cette grave affaire comprend vingt-six membres, dont treize conseillers de la Cour de cassation et treize membres choisis au sort parmi les présidents des cours d'appel et des tribunaux de première instance. Le tribunal sera présidé par le premier président de la Cour de cassation, assisté de trois procureurs élus en 1911 par le Sobranié.

Il n'y aura pas moins de 591 témoins et 56 experts à entendre. On présume que les débats dureront au moins trois mois. L'Etat se porte partie civile et réclame des dommages-intérêts se chiffrant par millions.

Le feu chez le milliardaire

Selon une dépêche de New-York au « Daily Telegraph », le feu a détruit la nouvelle résidence de M. William Vanderbilt, à Garicho (Long Island). L'ensemble des dégâts s'élève à plus de sept millions de francs.

La „danse du pape"

L'« Eclair » proteste contre la réclame de mauvais goût faite à la Furlana, qu'on prétend être « la danse du pape », et contre les affiches apposées sur les murs de Rome où l'on voit le pape danser avec des personnages grotesquement affublés; il proteste également contre l'attitude de certains journaux français qui ont lancé à travers le monde le roman de « la danse du pape ».

Bulletin officiel

☛ La troisième feuille du « Bulletin officiel » ne nous ayant pas été livrée à temps sera jointe au nº de lundi.

Dernière Heure

La tempête sur l'Atlantique

NEW-YORK, 20. — Le paquebot « Columbia » est arrivé d'Europe avec un retard de quatre jours. Jeudi dernier, le paquebot rencontra un ouragan terrifiant; le vent souffla pendant de longues heures à une vitesse de cent kilomètres à l'heure. L'opérateur de T. S. F. dut rester à son poste pendant trente-six heures, son assistant s'étant trouvé dans l'impossibilité absolue de parvenir jusqu'à lui pour le relever.

Le capitaine du paquebot « Lapland » rapporte que le temps fut mauvais durant tout le trajet. Les passagers eurent un moment de vive émotion, vendredi dernier, par suite de la chute d'un météore tout près du vaisseau et qui s'engloutit dans les flots, produisant un bruit analogue à une violente explosion.

Les Turcs en Lybie

ROME, 20. — On sait que l'Italie n'évacuera les îles de l'Egée que lorsque le dernier soldat turc aura quitté la Cyrénaique. Pourquoi la Turquie ne hâte-t-elle pas ce moment? Voici ce qu'on apprend à ce sujet au « Temps »:

Les soldats réguliers turcs du temps d'Enver bey ont prêté serment devant le Senoussi de lutter jusqu'à la mort pour l'indépendance de la Cyrénaique et d'obéir aux ordres du Senoussi. Lorsque Enver bey apprit la guerre balkanique et sa présence nécessaire à Constantinople il dut aller trouver le grand Senoussi et se faire délier du serment, ainsi que ses principaux officiers. Le Senoussi délia Enver bey et ses compagnons en considération des intérêts supérieurs de la cause islamique mais garda les autres officiers et soldats qui sont encore avec lui. Or, ces soldats appartiennent au Senoussi, quoique réguliers turcs, et le sultan n'a pas le droit de les appeler de son autorité. Le sultan vient d'envoyer une mission chargée d'obtenir du Senoussi la libération bénévole du serment prêté par les soldats turcs, en invoquant la nécessité supérieure islamique de résoudre les questions actuellement pendantes en Orient et faire cesser l'Etat de guerre ou de crise avec les puissances européennes, et notamment avec l'Italie.

Il est probable que la mission musulmane partie de Solum tentera de conseiller au grand Senoussi d'abandonner lui-même la lutte contre la pénétration italienne.

Industrie française en Russie

PETERSBOURG, 20. — Le gouvernement russe avait donné l'assurance que l'industrie française serait spécialement favorisée ensuite de l'émission d'un emprunt russe de 600 millions en France. Or, c'est à la maison anglaise Wickers qu'on a confié les travaux de l'usine militaire de Tsarytsine; de plus la commission chargée d'examiner les offres de divers industriels pour l'équipement technique des usines de Perm qui fourniront du matériel de guerre, vient de donner la préférence à une autre firme anglaise, Armstrong, bien que celle-ci ait fait des conditions moins avantageuses que l'industrie française.

Sous le drapeau

Récits militaires, par le premier-lieutenant d'artillerie de montagne Charles Gos. Préface du colonel-divisionnaire Ed. Secretan. Avec 81 dessins à la plume par François Gos. — Lausanne, Librairie Payot et Cie, Frs. 3.50.

Tel est le titre d'un livre de récits militaires que vient de faire paraître un officier d'artillerie de montagne, M. Charles Gos.

L'auteur de « Sous le drapeau » est avant tout un délicat conteur qui a su voir autre chose dans l'armée et dans la vie militaire que les côtés de la farce banale auxquels on nous a habitués, et qui, en laissant nettement le point de vue historique à part, a fait œuvre de poète tout en se tenant à l'exacte réalité des faits.

On ne peut ainsi que se féliciter de voir l'apparition d'un genre littéraire nouveau dans notre littérature romande. Et nous prédisons un grand succès à l'ouvrage du 1er lieutenant Charles Gos, qui est écrit par un artiste et par un patriote.

La grandeur de la vie militaire nous est révélée simplement, sans emphase, dans « ce livre qui est un poème » écrit le colonel-divisionnaire Secretan dans sa très belle préface « le poème de l'armée et du patriotisme, ce qui est tout un. Vos camarades le liront tous — ce livre — car il se recommande par lui-même, par le noble esprit dont il est pénétré. Ils y retrouveront de charmants épisodes contés avec humour, de pittoresques et savoureux croquis, mille menus détails de service, dont la portée leur a peut-être échappé sur l'heure , mais qu'ils comprendront mieux, interprétés par votre observation sagace et le don très particulier que vous avez de montrer, jusque dans les plus infimes, la raison et la moralité des choses... Vos camarades des corps de troupe de la plaine liront dans votre livre que l'artillerie de montagne comme vous le dites fort bien, est plus près qu'eux de l'âme de la patrie, là-haut, où c'est vraiment la Suisse ».

L'artillerie de montagne est une arme trop peu connue de notre public. Qu'il lise ce livre et il verra à l'œuvre ces troupes d'élite sur les crêtes et le col des Alpes.

Les récits du lieutenant Charles Gos sont des récits pris sur le vif, des récits d'un large intérêt humain auquel s'ajoute le pittoresque du cadre original que leur fait l'artillerie de montagne. « Tous ceux qui aiment l'armée — dit le colonel Secretan — voudront vous lire, monter avec vous sur les sommets... Quand, à ce langage qui vivifie, s'unit dans le cœur la voix auguste de la patrie imposant à chacun de nous le devoir précis et pressant de s'armer pour la défendre, l'exaltation initiatrice des immolations suprêmes ravit notre âme au-dessus d'elle-même et de chaque soldat fait un héros ».

Disons encore que M. François Gos a illustré le livre de son frère de ravissants croquis qui animent singulièrement la lecture de « Sous le drapeau ».

M. Charles Gos, qui s'est fait connaître récemment chez nous par son remarquable ouvrage « Près des névés et des glaciers » ajoute à son œuvre naissante de jeune écrivain un volume qui fait honneur à notre pays.

« Sous le drapeau » a sa place indiquée dans la bibliothèque de toutes nos familles romandes et dans toutes les bibliothèques scolaires et communales. Il sera lu avec un vif plaisir par tous, jeunes et vieux. Nos enfants, filles et garçons, y puiseront de généreux sentiments et les grands se souviendront des beaux jours envolés du service militaire.

On a rarement célébré la patrie avec autant d'art et d'émotion que dans ce beau livre qui est aussi un livre bien de chez nous.

BIBLIOGRAPHIE

Le Jeune Catholique

Journal illustré pour nos enfants, paraissant chaque mois et publié avec haute approbation ecclésiastique.

Sommaire du numéro 2 de 1914 :

En février (poésie). — A fond de cale, par Mayne-Reid (suite). — Le cadeau d'Ernest. — En skis (gravures). — Un mois après. — Comment on voyage à Madagascar (5 gravures). — Travaux manuels pour jeunes filles (3 gravures). — L'affection d'une sœur. — Anecdotes. — Avis importants divers.

Pour s'abonner au recevoir nº d'essai, s'adresser simplement ainsi:

Jeune Catholique. Sion

AVIS

☛ Les nouveaux abonnés à partir du 1er mars, recevront le journal gratis jusqu'à fin février. Ils peuvent encore se procurer les premiers numéros parus du feuilleton « Le Martyre d'un Père ».

L'abonnement pour le reste de l'année est de fr. 4,80 sans Bulletin officiel.

Ce montant peut être versé sans frais à notre compte de chèques postaux N. II,584 .

MANUEL Frères
LAUSANNE
Spécialités de Cafés rôtis
Thés de Ceylan, de l'Inde et de Chine
IMPORTÉS DIRECTEMENT
En vente dans tous les bons Magasins du Valais

Consultez s. v. pl. avant chaque achat de
Bijouterie et Horlogerie contrôlée
notre grand nouveau catalogue 1914 (avec env. 1800 reproductions à base phtogr.)
Vous y trouverez des **cadeaux de tous prix** d'une **valeur permanente**
E. Leicht-Mayer & Co., Lucerne, Kurplatz No. 69

Des Joues Roses

auront bientôt les enfants pâles, d'aspect fatigué, si leur mère leur donne pendant un laps de temps régulièrement la bonne Emulsion Scott, si riche en principes nutritifs. Le recouvrement général des forces marche de pair avec l'amélioration du teint. L'appétit devient meilleur et, au lieu d'enfants maussades, on voit gambader une jeunesse vigoureuse. C'est ce que l'auteur des lignes suivantes a pu expérimenter.

" Notre garçonnet, Arnold Otto, âgé d'une année, était très délicat de naissance. Comme à mes autres enfants déjà, je lui donnai aussi de l'Emulsion Scott pour le fortifier ; elle produisit un mieux réjouissant. Ce printemps j'ai recommencé une cure suivie d'Emulsion Scott avec le petit alors en convalescence ; les résultats furent excellents et il se porte maintenant aussi bien que les autres enfants de son âge."

(Signé) Madame Elise Käch-Schori.
Gampelen (Berne), le 24 août 1912.

Seulement il faut que ce soit la vraie Emulsion Scott !

Prix : 2fr. 50 et 5 francs.

Dans un Atelier de Modes

A Saint-Gall, lorsqu'une élégante (et elles sont nombreuses) désire un de ces chapeaux coquets et seyants, qui portent la marque du chic parisien, elle s'adresse à l'Atelier de modes de Schlossberg, au numéro 71, de la Jakobstrasse. Là, une véritable artiste, Mlle Loehrer, chiffonne d'adorables créations, des amours de chapeaux. Mlle Loehrer, créatrice recherchée, est donc très occupée et ses occupations ne vont pas sans quelque surmenage dont sa santé a eu à pâtir. C'est ainsi que Mlle Loehrer se vit il y a quelque temps condamnée presque au repos par suite de fatigue de faiblesse extrême et aussi de migraines tenaces.

Mais Mlle Loehrer n'est pas seulement experte en l'art de faire des chapeaux élégants elle sait aussi comment il faut s'y prendre lorsqu'on est malade et qu'il s'agit de recouvrer rapidement la santé. Mlle Loehrer s'est dit que les Pilules Pink qui ont guéri tant de femmes et dont les attestations de guérison publiées chaque jour par les journaux, ne manqueraient sans doute pas de la guérir aussi .Elle a donc pris les Pilules Pink. Le résultat n'a pas trompé son attente, car elle nous a écrit ce qui suit:

« Grâce aux excellentes Pilules Pink, j'ai été guérie d'un état d'anémie profond qui durait depuis plusieurs années. Ce sont des personnes guéries par les Pilules Pink qui ont attiré mon attention sur cet excellent remède. Je peux me dire complètement guérie car il y a plus de six mois que j'ai terminé le traitement et je n'ai plus éprouvé un seul malaise depuis ».

Les jeunes femmes, les jeunes filles anémiées, déprimées, feront sagement en imitant l'exemple de cette charmante modiste. Prendre les Pilules Pink, c'est la guérison assurée, le retour immédiat à la santé.

Les pilules Pink sont en vente dans toutes les pharmacies et au dépôt pour la Suisse, MM. Cartier et Jörin, droguistes, Genève, 3.50 la boîte, 19 francs les 6 boîtes franco.

NÉVRALGIE MIGRAINE, INFLUENZA, Maux de Tête
Seul REMEDE SOUVERAIN KEFOL
Boîte (10 poudres) 1.50. Ch. Bonaccio, phien, Genève
Toutes Pharmacies. Exiger le „KEFOL".

Vous conserverez blanc comme neige, votre linge de ménage et de table par l'emploi du
Sunlight Savon
Chaque morceau est accompagné du mode d'emploi détaillé.
Méfiez vous des contrefaçons.
L 224

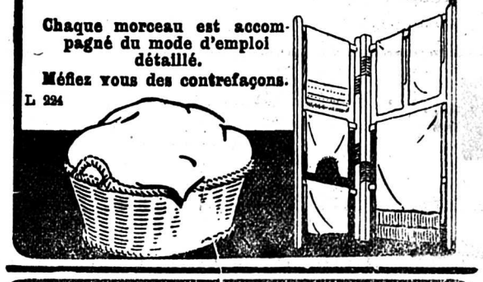

LA 1re MARQUE
COFFRES-FORTS BAUCHE
Catalogue franco 6, Bd du Théâtre GENÈVE

Feuilleton du «Journal et Feuille d'Avis» (4)

Le martyre d'un père

Le vieux graveur embrassa Claire, sa petite-fille, puis il plaça sa planche de cuivre dans la grande serviette de cuir noir, marquée à son chiffre, et sortit d'un pas encore alerte malgré son âge et le chagrin qui l'avait prématurément vieilli .

— Que Dieu vous bénisse, cher père! dit la jeune femme en le voyant s'éloigner, sans la consolation que je puise en votre tendresse il y a longtemps que le peu de vie qui me reste se serait éteint, et que j'aurais emmené avec moi cet ange-là dans ma tombe, loin des désillusions de ce triste monde....

Le vieux graveur descendit la rue Bonaparte gagna les quais et suivit le cours de la Seine en jetant un rapide regard sur les étalages des libraires.

La journée était magnifique et s'il n'eut en hâte dû rentrer auprès de sa belle-fille, sans doute il se serait attardé à bouquiner.

Sur le fleuve passaient et se croisaient les bateaux, on débarquait des marchandises sur les berges. La foule paraissait heureuse de vivre, et gaiement affairée. Au loin, Notre-Dame apparaissait, dessinant son profil imposant sous une nappe de lumière chaude doublant la majesté de l'édifice.

Le grand air chassa lentement les préoccupations de Pascal Marsan. Il se sentit renaître à l'espérance. Après tout, Olivier travaillait peut-être, en effet ,à quelque invention pouvant rapporter de grands profits. Il se réjouissait d'ailleurs à la pensée de trouver chez Eudes une somme d'argent assez importante, qu'un éditeur avait dû y déposer pour lui et qui serait si bien accueillie quand il la rapporterait à Claire.

Eudes l'attendait en travaillant. La chaleur était grande , l'habile imprimeur ayant enlevé sa jaquette, n'avait sur les épaules qu'une chemise d'un blanc de neige, dont il avait retroussé les manches presque jusqu'à l'épaule. Son cou libre se moulait aisément. Il imprimait en ce moment une superbe eau-forte de Lalanne, et c'était plaisir de voir ce beau et robuste jeune homme se pencher sur sa presse, l'encrer avec un soin minutieux tirer la feuille , l'étudier et s'applaudir du succès de l'opération.

— Oh! monsieur Marsan! dit Eudes, comme s'il cherchait à s'excuser du négligé de son costume, en voyant entrer le vieux graveur, je ne vous attendais pas si tôt.

— Voilà comme j'aime à vous voir, sans souci d'autre chose que du succès de votre travail, Eudes, vous êtes le meilleur imprimeur en taille douce que je connaisse, et si l'on fait un peu de cas de moi, c'est à votre zèle et à votre adresse que je le dois. Tenez aujourd'hui, plus que jamais j'y ai recours: il me faut une magnifique épreuve. A la fin de ma vie d'homme et d'artiste, je deviens plus exigeant que durant l'âge de la force, et presque de la célébrité. C'est qu'alors, mon cher Eudes, je n'avais pas à redouter les défaillances de mon burin et l'affaiblissement de ma vue. Je gravais sans fatigue seize heures par jour; maintenant, dès que je reste penché trois heures sur une planche je vois des points noirs... C'est une triste chose de vieillir, Eudes, surtout quand on a charge de famille et qu'on se sent indispensable pour faire vivre les siens.

— Comment se porte Mme Olivier?

— Mal, mon ami, c'est une faible créature que dévore lentement l'anémie, et l'on dirait qu'elle a transmis son mal à sa fille.... Puisse Dieu me les conserver toutes les deux Mais laissons là ces tristes pensées et donnez-moi bien vite mes épreuves, j'ai hâte de rentrer.

— Je suis à vous, dit Eudes.. D'ailleurs, j'aime à tirer vos gravures. La conscience que vous mettez dans vos œuvres me charme, vous ressemblez un peu à Rembrant. On retrouve chez vous sa richesse de coloris et sa conscience dans la recherche de la vérité.

Eudes commença le tirage; Pascal Marsan avait des exigences presque minutieuses, aussi recommença-t-il bon nombre de fois. Le temps ne paraissait nullement long au graveur; il causait avec Eudes qui, Parisien jusqu'au bout des doigts, et connaissant admirablement son Paris artistique, racontait mille anecdotes gaies, traçait pittoresquement des biographies signalait de grands artistes mourant de faim dans des greniers; sapait des réputations dues à l'esprit d'intrigue plutôt qu'à un talent vrai. Il semait les saillies comme un feu d'artifice tout en faisant mouvoir ses presses. Pascal Marsan l'écoutait, l'interrompant rarement, savourant une jouissance sincère en entendant cette causerie franche, alerte, aimable. Ses nerfs se détendaient. Il ne sentait plus le poids qui l'étouffait durant la matinée, dans son atelier de la rue de Rennes. Il se retrempait à cette jeunesse, à cette bonne humeur, et les heures passaient si vite qu'il oubliait qu'il était attendu, et que sans le timbre de la pendule, jamais Pascal n'aurait songé qu'il fut si tard .

— Ah! mon Dieu! fit-il, Claire m'attend, Claire va s'inquiéter, la pauvre enfant.

Il plaça, avec la plus grande précaution, dans son vaste portefeuille de cuir les épreuves tirées, et il allait prendre congé d'Eudes quand celui-ci lui dit:

— Vous oubliez l'argent.

— C'est ma foi vrai!

— J'ai dix louis à vous remettre, aujourd'hui, de la part de votre éditeur qui ne cesse de faire votre éloge.

Un gai sourire d'intime satisfaction épanouit le visage du vieux graveur .

Il tira son porte-monnaie, y fit lentement couler les pièces d'or, puis il serra les deux mains de l'imprimeur et s'élança dans l'étroite rue Maître-Albert.

— Claire doit être bien inquiète! répéta-t-il, et moi qui, sans songer à elle, me laissait aller au plaisir d'écouter les bavardages de ce brave Eudes.

Il frappa joyeusement sur sa poche, qui fit entendre le gai tintement de l'or, et ajouta en riant :

— Quand on est riche, on peut se permettre une folie. Mieux vaut dépenser trente sous que de coûter de nouvelles larmes à cette enfant. Je rentrerai chez moi en voiture, une fois n'est pas coutume, et, de la sorte, je rassurerai plus vite la chère enfant.

Et, au lieu de tourner sur les quais, Pascal Marsan se dirigea vers le port Notre-Dame. Il était certain de trouver des fiacres près de l'Hôtel-de-Ville .Il aperçut en effet une voiture libre et héla le cocher.

Presque immédiatement le fiacre arriva près de Pascal qui cria son adresse au cocher et s'enferma dans le coupé en faisant brusquement claquer la portière.

Il se sentait soulagé, presque heureux. Ne possédait-il point assez d'argent pour faire face aux dépenses de la maison pendant trois semaines. Ah! s'il avait eu seulement ses yeux d'autrefois! comme sa belle-fille aurait été heureuse! Mais il sentait sa vue décliner de jour en jour, et, souvent sans oser faire part de ses mortelles inquiétudes, il s'enfermait dans sa chambre et là, il pleurait tout seul, la tête dans ses mains, et le lendemain il souffrait davantage et travaillait moins encore.

Quand il arriva en face du grand portail ouvert sur la cour de cette espèce de cité comprenant différentes maisons d'inégales grandeurs, et disposées d'une façon bizarre il descendit, paya le cocher, prit la serviette de cuir noir sur les coussins du coupé, puis, traversant la cour garnie de maigres lierres et d'aucubas tristement groupés autour des lilas appauvris, il gagna le fond de la cour, monta un escalier rapide et entra dans la salle où Claire l'attendait tout en s'occupant à des travaux de couture.

— Enfin! dit-elle en l'embrassant.

Pascal posa la serviette de cuir sur le bord de la fenêtre, éleva dans ses bras la petite fille dont les lèvres pâles ébauchèrent un sourire, et déposa un tendre baiser sur son front; puis il vida son porte-monnaie dans les mains de Claire.

— Vous ne gardez rien! dit-elle. Vous êtes vraiment trop bon, cher père, conservez au moins quelque menue monnaie.

(à suivre)

Fabrique de Meubles

REICHENBACH FRES

S. A., SION

Ameublements complets en tous genres pour Hôtels, Pensions et Particuliers

TELEPHONE 35 -o- TELEPHONE 35

ATTENTION

voulez-vous recevoir des viandes de première qualité. Etre servi en toute confiance. Adressez-vous à

LA BOUCHERIE

Ls. MOREL à Genève

17 Bourg-de-Four 17

laquelle vous expédiera des viandes fraîches du pays **non congelées** par colis postaux de 2 kg. 500 et au-dessus aux prix suivants:

Bœuf à bouillir depuis 1 fr. 30 le kilog
„ à rôtir „ 1. fr. 60 le kilog
Graisse rognon bœuf 1. fr. 40 le kilog
Poitrine de mouton 1. fr. 30 le kilog

Les commandes sont expédiées par retour du courrier contre remboursement.

Les hôtels, restaurants et pensions sont priés de demander un prix courant.

Boucherie

Vu la quantité d'achats de marchandises je puis vous fournir de la viande fraiche de premier choix du pays, à des prix défiant toute concurrence.

Devant de bœuf Fr. 1.- à 1.20 le kg.
Derrière de bœuf „ 1.20 à 1.40 „

J'expédie colis postaux depuis 2,500 kilog.

Se recommande

D. Naville

BOUCHER

HALLE DE RIVE GENÈVE

GROS Téléphone 61-29 DEMI-GROS

Maladies de poitrine

LA KLEBEROSE est un antiseptique du poumon et des voies respiratoires.

C'est un produit purement végétal, son effet curatif lui vient d'une plante aujourd'hui ignorée ou délaissée.

La KLEBEROSE est garantie sans créosote ni gaïacol, elle ne contient aucune substance narcotique telle que: opium, belladone, stramoine, etc. Ce remède est supporté par l'estomac le plus délicat. Des attestations chaleureuses qui nous arrivent tous les jours prouvent son efficacité.

LA KLEBEROSE *est employée avec le plus grand succès dans un des plus grand sanatoria du monde.*

Prix du flacon: Fr. 5.—; du demi flacon: Fr. 3.—. Par 7 flacons: Fr. 30.—; par 7 demi flacons: Fr. 18.—. *dans toutes les pharmacies.*

Fabr. ERNEST KLEIBER, VEVEY (Suisse

Laboratoire pour l'étude de la plante médicinale.

Dépôt général: **E. Lieber, Pharmacie Germond, VEVEY.**

Fabr. de Fourneaux **Sursee**

Offre les meilleurs POÊLES POTAGERS A GAZ ET A CHARBON LESSIVEUSES

Catalogue Gratuit!

Succ. Lausanne 4 Place de la Riponne

En toute discrétion garantie, pour vos Retards périodiques Mesdames demandez à la Société Parisiana Genève, sa Méthode Régulatrice infaillible.

Industrie Nationale

Raffinerie de Sucre d'Aarberg

Sucres raffinés par les procédés les plus perfectionnés.

Produits de premier choix égalant ceux des meilleures marques étrangères.

Gros et petits pains.

Sciés réguliers en paquets de 1, 2 ½ et 5 kg., en caisses de 25 et 50 kg. et en sacs de 50 et 100 kg.

Déchets raffinés, semoules, poudre glace et pilés.

En vente dès maintenant dans toutes les bonnes épiceries

NOUILLES MÉNAGÈRES DE St-APPOLINE

Excellentes pour régime

en boîte de 250 & 500 gr.

BOUCHERIE CHEVALINE DES EAUX-VIVES

Chemin neuf No 2 **Lucien Rossignelly** Téléphone 4563

J'expédie contre remboursement à partir de 5 Kgs. la viande de cheval Ier choix depuis 1.20 le Kg. pour rôtir et 0. 80 pour bouillir.

Rabais aux personnes qui prendront une grande quantité pour saler.

Demi-chevaux ou chevaux entiers depuis 75 et 80 centimes le kilog.

Adresse télégraphique **Lucien Rossignelly Eaux-Vives, Genève.**

Grandes Pépinières

A. BOCCARD

Petit-Saconnex -:- GENEVE -:- Téléphone 1.12

Grandes Cultures d'Arbres Fruitiers

dans les meilleures variétés.

Arbres d'ornement en tous genres. Conifères. Rosiers.

Catalogue franco.

Demandez le catalogue

de

Couvertures
Tapis
Plumes et Duvets
LINGERIE
Jupons - Corsets
Manteaux
Chemiserie
Trousseaux
Bonneterie

Payable à 3 mois ou par acomptes mensuels

aux

Magasins de la Balance

LA CHAUX-DE-FONDS

Meilleur marché que par tout ailleurs

Avis très important

Nous offrons à titre de réclame à notre fidèle clientèle du Valais, un wagon de viande congelée pour saler et sécher au prix suivants:

Quartier de devant	à Frs. 1.—	le kg.
„ derrière	„ 1.25	le kg.
Sur demande on détaille les Quartiers par 20 & 50 kgs.		
Belles poitrines de mouton	à Frs. 1.—	le kg.
Epaule	à „ 1.20	„
Mouton entier et Demi	à „ 1.30	„
Bœuf salé extra	à „ 1.20	„

BOUCHERIE HENRI HUSER

Gare du Flon LAUSANNE Téléphone 31. 20

Ces prix s'entendent franco toutes stations C. F. F. du Valais, les expéditions se font par retour du courrier et contre remboursement.

FROMAGES

Fromage maigre à 70 ct. par kg.; **Demi-gras** à Fr. 1.30; **Demi-gras vieux** pour la rape à Fr. 1.30; **Emmenthal tout gras** légèrement avarié, mais très bon de pâte et de goût à Fr. 1.75; Colis postaux de 5, 10, 15 et 20 kg., franco, offre:

Jos. Fuchs, Magadino (Tessin)

Dames pour vos ennuis mensuels Ecrivez à: Pharmacie de la Loire No 31 Nantes (France)

KRONEN-APOTHEKE OLTEN. SCHUTZMARKE

Merveilleux. Un seul essai. Merveilleux

Maux d'estomac

Maux de reins, Maux de cœur étourdissements, évanouissements, manque d'appétit, angoisses, renvois, cardialgies, flatuosités, constipation chronique, ainsi que toutes les nombreuses maladies d'estomac se guérissent en une nuit presque par les **Gouttes stomachiques anglaises** du Prof. Dr. Ruff. Prix fr. 3.— et fr. 5—.

Seul dépôt: Pharmacie de la Couronne n° 125, Olten.

PLUS D'ANÉMIE

PILULES ALPINES DE JULES GILLARD AIGLE (SUISSE) PRIX 3 FRS 50 Contre l'Anémie Chlorose et Pâles Couleurs

Guérison radicale et certaine en 10 ou 20 jours par les **Pilules Alpines dépuratives et reconstituantes.** Une boîte suffit dans la plupart des cas. Remède sans rival, agréable à prendre. Recommandé à toutes les personnes faibles de sang; active la convalescence en toute saison. Ne constipent jamais.

Prix: Frs. 3.50 la boite de 100 pilules.

Marque déposée

Adresser les commandes à M. **J. Gillard, AIGLE**

FRITZ MARTI Soc. Anon. BERNE Dépôt à Yverdon Place de la Gare

recommande à tous les cultivateurs qui désirent augmenter leur récolte de foin et faciliter le fauchage l'acquisition d'une

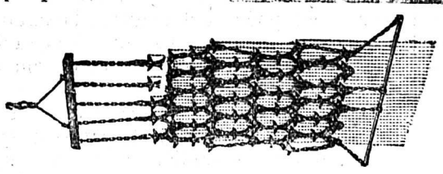

Herse à prairies, système Laacke la plus éprouvée ou bien une

Herse „Idéal“ avec dents tournantes

en forme d'Etoile et se nettoyant d'elles-mêmes, cette herse s'est également très bien comportée.

En outre ROULEAUX pour champs et prairies, charrues, cultivateurs, semoirs, distributeurs à engrais, machines à épandre le fumier, pompes à purins.

FAUCHEUSES „Deering Idéal“

Faneuses. —:— Râteaux. —:— Monte-foin. —:— Presses à foin.

De nombreux certificats très élogieux sont à disposition. — Prière de demander nos prospectus.

COFFRES-FORTS

incombustibles et incrochetables

Coffres-forts à murer

Cassettes, Chambres-fortes, Safes. Manufacture Coffres-forts „UNION“

B. Schneider, Zurich 1.

M. SCHÆRER S. A., LAUSANNE

9, rue Haldimand, 9

Articles sanitaires, pansements

Urinaux -- Bidets -- Irrigateurs

TOILES IMPÉRMEABLES

DOUCHES - PULVÉRISATEURS - SERINGUES

Tous les articles pour accouchements

Atelier à Lausanne - Maison principale à Berne.

La Salsepareille Model

est un dépuratif dont le succès toujours croissant depuis un quart de siècle a fait naître de nombreuses imitations. Celles-ci, meilleur marché et de fabrication inférieure n'ont jamais pu atteindre l'effet merveilleux de la **Salsepareille Model.** Cette dernière est le meilleur remède contre les maladies provenant d'un sang vicié et de la constipation habituelle, telles que boutons, rougeurs, démangeaisons, dartres, eczémas, inflammations des paupières, affections scrofuleuses et syphilitiques, rhumatismes, hémorroïdes, varices, époques irrégulières ou douloureuses, migraines, névralgies, digestions pénibles, etc. Agréable à prendre. Le flacon fr. 3.50. La demi bout. fr. 5.—. La bouteille pour la cure complète fr. 8.— Dépôt général et d'expédition: Pharmacie Centrale Model et Madlener, 9, rue du Mont-Blanc, Genève. — Se vend dans toutes les bonnes pharmacies. — **Exigez la véritable Model.** — N'acceptez ni contrefaçons ni substitutions.

— Qu'ai-je besoin d'argent! répliqua le vieillard, vous me comblez de soins, ma chère fille Non, non, prenez tout! Souvenez-vous seulement, quelque insistance qu'il fasse jamais à ce sujet, que vous ne devez jamais donner à Olivier une seule parcelle de cet or. Il représente tout mon amour pour vous, la vie de votre fille, et mes jours qui s'en vont...

— Soyez tranquille, dit gravement la jeune femme, je regarde cette somme comme un dépôt sacré dont j'ai à rendre compte. C'est le prix de vos veilles, et il ne doit pas être follement dépensé.

Claire avait préparé un potage excellent et un plat fait avec soin; le vieillard et la jeune mère dînèrent paisiblement. Pascal raconta sa visite chez Eudes et la divertit en lui rapportant les bavardages de l'imprimeur. Claire affirma qu'elle se trouvait presque bien portante. Elle enleva rapidement le couvert, puis, prenant sa fille sur ses genoux, elle se rapprocha de son beau-père.

Celui-ci venait de choisir une belle feuille de papier blanc, et sans dessin, sans modèle, armé seulement d'une paire de ciseaux fins, il se mit à découper le papier avec une rapidité et une ardeur prodigieuses.

— Voyez-vous, Claire, dit-il, le public peut me juger mauvais peintre et graveur médiocre en dépit de mon prix de Rome, mais s'il connaissait mon habileté à faire des découpures de papier et des ombres chinoises, il me donnerait une médaille d'honneur... Regardez ce dix cors qui vient de gagner un étang. Sa tête se renverse, ses bois retombent sur son dos, ses jarrets fléchissent... La meute nage, elle va l'atteindre... et le chasseur vise la noble bête rendue de fatigue. Ne voilà-t-il pas un tableau complet! Eh bien! j'ai fait tout cela pour distraire ma petite mignonne! Voyez l'ange blond a souri! Elle comprend, elle tend les bras, elle remercie son grand-père! Allons mademoiselle, venez bien vite embrasser votre vieux bonhomme de grand-papa.

Pascal enleva l'enfant des bras de sa mère et avec de tendres précautions la plaça sur ses genoux.

— Il me semble revoir Olivier tout petit... Je demande à Dieu de travailler au bonheur de Marie, et de m'y dévouer comme je l'ai fait pour Olivier...

— Elle se montrera plus reconnaissante soyez-en sûre, dit Claire avec un triste sourire.

Pascal découpa dix autres tableaux qu'il faisait ensuite jouer entre la lumière et la muraille, et l'enfant battait ses petites mains en poussant des cris de joie. Le graveur ne songeait point à dormir, et Claire souhaitait attendre son mari qui, maintenant, ne pouvait plus tarder à rentrer.

Elle tressaillit à un coup rapide frappé à la porte, et, se levant, elle alla ouvrir.

— Mille pardons, madame, dit la voix sonore de l'imprimeur en taille-douce, je vous dérange bien tard, mais il s'agissait d'enlever du souci à votre père; c'est un si brave et si digne homme, que je n'aurais pas voulu lui laisser passer la nuit dans l'inquiétude.

— Soyez le bienvenu, monsieur, veuillez vous asseoir et dites-moi de quel souci voulez-vous parler? dit la jeune femme qui s'était approchée curieusement.

— Du portefeuille que votre père a égaré. Il m'avait dit qu'il voulait vous montrer demain les épreuves et comme son temps est précieux, et que je me suis aperçu de sa distraction je suis accouru ici.

— Mon cher Eudes, je ne vous comprends pas, dit Marsan en venant à lui.

— Comment, vous ne me comprenez pas?

— Pas du tout!

— Je vous rapporte la serviette que vous avez laissée chez moi dans la journée.

— C'est en cela qu'est votre erreur, je n'ai point oublié mon grand portefeuille.

— Voilà qui est fort! fit Eudes. Vous prétendez ne pas avoir oublié votre portefeuille et le voici dans mes mains.

Il plaça sur la table, sous les yeux de Pascal et de sa belle-fille, un portefeuille de chagrin à compartiments multiples.

— Enfin, reconnaissez-vous votre chifffre P.-M... Et ces épreuves sont-elle bien celles que j'ai tirées aujourd'hui, chez moi, quand vous êtes venu me voir.

— En effet.

Dans cette petite poche ne voilà-t-il pas un portrait, celui de Mme votre belle-fille? — Osez maintenant nier que ce portefeuille soit à vous?

— On ne nie pas l'évidence, dit Pascal, mais ce que vous me dites, et ce que vous me montrez me jettent dans une perplexité bizarre... J'ai rapporté une serviette que je croyais être la mienne; tenez, la voilà.

Et Pascal Marsan prit sur le buffet la serviette qu'il avait rapportée.

— Vous savez, dit Eudes, elles sont presque toutes faites sur le même modèle.

— Et vous ne pouvez pas deviner, mon père comment s'est opéré cet échange?

— Chez Eudes, sans nul doute, puisque je suis revenu directement de chez lui ici.:

— C'est impossible; personne n'est venu chez moi ce matin avant vous.

— Procédons alors à l'examen de l'autre portefeuille, dit Claire. C'est le moyen le plus simple pour trouver la clef de cette énigme.

Elle regarda le chiffre imprimé en noir sur une de ses faces: Un P. et un L., dit-elle, c'est renseignement bien vague, et si nous ne trouvons pas d'autres renseignements, nous aurons grand'peine à découvrir le propriétaire.

Pascal ouvrit la serviette de cuir, l'étendit sur la table et sortit les papiers qu'elle contenait.

La lampe jetait sur cette scène une lumière crue et mettait sur chaque visage un rayonnement.

— Un cahier assez volumineux, dit Eudes, écriture fine, distinguée, titre: « De la phtisie. »

— Une brochure agreste, fit Claire: « Etude sur Braussais », avec une dédicace de l'auteur.

— Une lettre! fit Pascal en tirant une enveloppe de la poche intérieure du grand portefeuille: « A Monsieur le docteur Pierre Lasseney... »

— J'y suis, dit Eudes, une des célébrités de la science... Un des premiers chirurgiens de Paris... Cette serviette lui appartient évidemment...

Il n'y a pas à se tromper. Mais je ne reviens pas de cet imbroglio. J'ai beau me creuser la cervelle, scruter mes souvenirs, personne n'est venu chez moi qui, de près ou de loin, touche au chirurgien Pierre Lasseney. C'est à n'y rien comprendre!

— Je partage votre perplexité, dit Pascal, dont le trouble était manifeste. Cela paraîtrait incroyable, fantastique si l'on n'en avait pas la preuve matérielle.

— Comment diable l'avez-vous trouvée? Je ne comprends rien à cette substitution.

Pendant ce temps, Claire fourrageait avec une curiosité inconsciente dans la serviette du praticien, comme si elle avait l'intuition d'une découverte importante.

— Ce n'est pas tout, voici une autre cachette, dit Claire en ouvrant une pochette fermée par une patte de cuir.

Elle tira deux petites liasses de papiers soyeux et les plaça sur la table.

— Des billets de banque! fit-elle, en poussant une exclamation de surprise.

— Et pour une grosse somme, ajouta Pascal.

— Ce n'est pas surprenant, le célèbre docteur Lasseny est dix fois millionnaire, fit Eudes.

— Comptons, reprit Pascal.

Il prit des paquets, et remua les minces feuilles de papier avec une rapidité qui n'avait d'égale que la promptitude de Claire à compter les billets de la seconde liasse.

— Cent mille francs! dit Pascal.

— J'ai trouvé également cent mille, ajouta Claire.

— Jolie trouvaille! dit Eudes en souriant. Deux cent mille francs! Voilà une fortune.

(à suivre)

St-Léonard — Etat-civil

NAISSANCES

Clivaz René Pierre de Pierre, de Randogne. Studer Marie Joséphine de Joseph, de St-Léonard. Mayor Marie, de Jérémie, de St-Léonard.

DECES

Clivaz René Pierre, de Randogne, 6 jours.

MARIAGES

Néant.