



Gisèle Ory ne visera pas un deuxième mandat

CANTON DE NEUCHÂTEL La conseillère d'Etat Gisèle Ory a annoncé hier qu'elle ne se représentera pas lors des élections cantonales d'avril prochain.

MANQUE DE TEMPS Après dix-sept ans de vie politique et associative intense, la Chaux-de-Fonnière dit vouloir retrouver sa liberté d'action et pouvoir à nouveau profiter de la vie.

PARCOURS Gisèle Ory fait le point sur différents aspects de son mandat et de la fonction de conseiller d'Etat. Son parcours et la réaction du Parti socialiste. **PAGE 3**



L'ÉDITO

DANIEL DROZ
ddroz@l'impartial.ch

Ce départ n'y changera rien

Depuis quelques semaines, en public, Gisèle Ory affichait une mine apaisée. A la croire, elle savait déjà que son passage au Conseil d'Etat ne durerait qu'une législature. Sa décision soulage, pour ne pas dire arrange, ses camarades socialistes. Ils aborderont les élections d'avril prochain plus sereinement. D'ici-là, Laurent Kurth s'installera dans le fauteuil laissé vacant par Jean Studer. Il aura l'avantage de la virginité dans un gouvernement déboussolé. La décision de la future sortante évite ainsi au Parti socialiste de recevoir une gifle aussi retentissante que celle infligée à Fernand Cuhe en 2009. A lire les commentaires et les réactions après l'annonce, hier, de Gisèle Ory, la campagne des cantonales s'annonce aussi ragoûtante que la précédente.

Pas question ici de tirer un bilan. Juste un constat. Gisèle Ory a été élue au Conseil d'Etat au mauvais moment. Minorisée au sein d'un collège quasi débutant, en froid avec son homologue socialiste, elle s'est très rapidement heurtée à la réalité politique des choses. Le dossier de l'Hôpital neuchâtelois en est l'illustration parfaite. Les complots tramés en coulisses ont pris le pas sur la réflexion. Ce qui n'a fait que renforcer l'obstination de la ministre.

Le refus du RER-Transrun rendra difficile le retour à une certaine sérénité. Et le départ de Gisèle Ory n'y changera rien. N'en déplaise à ses contradicteurs, libéraux-radicaux en tête. Ceux-ci devront prendre leur part de responsabilité dans le gâchis de ces dernières années. Tout n'a-t-il pas commencé avec une affaire dite Hainard?

Girard-Perregaux rend hommage à Le Corbusier



DAVID MARCHON

LA CHAUX-DE-FONDS La manufacture Girard-Perregaux dévoile une trilogie Le Corbusier. Trois montres produites à cinq exemplaires chacune feront la joie des collectionneurs. Une partie de l'argent récolté sera dédié à l'entretien de la Maison blanche. **PAGE 7**



DAVID MARCHON

SÉPARATISME
Empoignade post-RER programmée **PAGE 5**

JURA
Déficit doublé pour le budget 2013 **PAGE 11**

TERRITOIRE
Le peuple suisse devrait voter en mars 2013 **PAGE 18**

MÉTÉO DU JOUR

pied du Jura 13° 18°	à 1000m 10° 14°
-----------------------------	------------------------

SOMMAIRE

Cinéma	PAGE 15
Feuilleton, BD	PAGE 28
Télévision	PAGE 29
Carnet	P. 30-31



ARCHIVES LUCAS VUITTEL

VOLLEYBALL

Le NUC cherche une centrale pour au moins un mois

Le NUC cherche une centrale suisse ou étrangère pour remplacer Sandra Stocker durant son absence, dont la durée n'est pas connue. Ce soir, contre VFM à la Riveraine, Carole Troesch (à gauche) jouera au centre au côté de Diva Boketsu. **PAGE 23**



KEVSTONE

VENEZUELA

Hugo Chavez fait campagne entre le mythe et le pétrole

Pour appeler à voter pour lui ce dimanche, l'actuel président vénézuélien Hugo Chavez ajoute au culte de la personnalité les œuvres sociales financées par la manne pétrolière. Et pour l'instant, il reste en tête dans les sondages. **PAGE 17**



L'INVITÉE



VALÉRIE PARRAT
RESPONSABLE
DE PROJET
CHEZ
SANU FUTURE
LEARNING SA

Pour une communication plus responsable

Avez-vous déjà tenté de comptabiliser le nombre de messages positifs (félicitations, marques d'affection et encouragements) et négatifs (dévalorisants, culpabilisants, et moqueurs) adressés en une journée à votre partenaire, vos collègues de travail, vos enfants? Pour moi, le déséquilibre était flagrant et malheureusement en faveur des remarques négatives. J'en suis devenue particulièrement consciente en entendant ma fille m'imiter en jouant avec ses poupées...

«Parler pour que les enfants écoutent, écouter pour que les enfants parlent», est une mine d'or d'exemples de communication respectueuse et positive récoltés par deux mamans, Elaine Mazlish et Adele Faber. J'ai trouvé dans ce livre et dans les ateliers mis sur pied pour les parents, des techniques qui permettent de susciter le désir de coopérer, de mettre des limites fermes tout en maintenant un climat d'ouverture, d'éviter le recours à la punition, de favoriser l'image positive de l'enfant et parfois même de transformer une journée engagée du mauvais pied en moments de vrai partage.

Ces techniques dépassent largement le défi de l'éducation et de la relation parent-enfant, elles livrent de véritables outils pour des relations plus saines et enrichissantes, tant au niveau privé que professionnel. Faire preuve d'empathie, d'écoute, sa-

voir convaincre, trouver des compromis, désamorcer ou gérer les situations de conflit sont de véritables baguettes magiques pour travailler en équipe, faire passer un message ou faire accepter un projet face aux impératifs temporels et économiques de notre société.

Malgré ma motivation et les effets très positifs de l'application de ces techniques et sans vouloir démissionner de mon rôle de parent, ni de mes responsabilités professionnelles, je réalise pourtant à bientôt 40 ans, à quel point il m'est difficile de sortir de mes habitudes langagières et comportementales pour en adopter de nouvelles. Jacques Salomé, spécialiste en communication du couple et de la famille, dit que nous sommes tous des handicapés de la communication.

Nous ne pouvons exister sans relation parentale, filiale, fraternelle, amicale, amoureuse ou professionnelle, mais pourtant, dans aucun pays au monde, on n'enseigne ce type de communication à l'école. A l'instar de l'écologie environnementale, il parle de l'urgence d'apprendre à dépolluer et assainir nos relations, à remplacer les messages toxiques et

négatifs par des messages vitaux et constructifs pour une vie plus saine.

Il y a peu, à l'heure de la rentrée des classes, quelques règles étaient affichées sur le tableau noir: «ne pas courir en classe, ne pas dire de vilains mots, ne pas crier, ne pas...». Et comme nous l'a demandé la maîtresse, nous avons parcouru à nouveau ces règles ensemble à la maison dans la toute nouvelle brochure et nous y avons lu: «A l'école, je me déplace calmement, je respecte mes camarades et les adultes, je prends soin du matériel et des locaux...» Un message positif, qui laisse espérer que ces habiletés de communication soient un jour inscrites dans le programme scolaire dès la prime enfance, pour qu'elles deviennent des habitudes, un réflexe, comme une seconde langue.

C'est ce que je souhaite à nos enfants, leur apprendre l'écologie relationnelle pour qu'ils deviennent des adultes responsables de leurs choix, capables d'innover et de trouver des solutions pour eux-mêmes, pour les autres et pour leur environnement. ●

... remplacer les messages toxiques et négatifs par des messages vitaux et constructifs pour une vie plus saine.



SCOLIOSE La chiropractie en première ligne

La scoliose doit se dépister tôt traitée une récente page santé de ce journal. C'est si vrai que, comme chaque année, les chiropraticiens suisses offriront le 10 novembre une journée de consultations gratuites aux écoliers. Pour promouvoir ce dépistage et celui des multiples autres affections de la colonne vertébrale, du squelette et des articulations frappant une part croissante de la population. Parce qu'ils sont, spécialistes du traitement manuel de ces problèmes, en première ligne pour en mesurer l'ampleur et les atténuer. Et que leur approche naturelle et globale de la santé fait d'eux des spécialistes aussi des interactions nombreuses et souvent méconnues de ces anomalies statiques et dynamiques avec bien d'autres fonctions. Praticquant l'une des cinq seules disciplines médicales universitaires reconnues avec les médecins, dentistes, pharmaciens et vétérinaires, les chiropraticiens docteurs peuvent poser un diagnostic, procéder à des examens, prescrire des traitements, et être consultés spontanément, sans recommandation d'un autre spécialiste, et sous couverture de l'assurance maladie de base. (...) En cas de problèmes de dos ou d'articulations, recourir à un(e) chiropraticien(ne) devrait donc être une option logique, évidente, voire prioritaire, surtout dans le contexte actuel. Pourtant la page sur la scoliose, comme tant d'autres sur des thèmes semblables, parlait chirurgie, orthopédie, kinésithérapie, sans la moindre mention du rôle



ROSÉE ARACHNÉENNE Créant une véritable œuvre d'art, une toile d'araignée a retenu captives des gouttes de rosée.
PHOTO ENVOYÉE PAR MONIQUE BOCCARD, DE CERNIER

clé de la chiropractie dans ce domaine. Pourquoi les médias, si prolifiques sur les problèmes de santé, sont-ils si avares d'information sur les contributions, efficaces et économiques, de la chiropractie à leur solution?
Thierry Berna, chiropraticien,
(La Chaux-de-Fonds)

ÉDITORIAL Un «citoyen lambda»?

A propos de l'éditorial de Nicolas Willemain paru le 11 septembre J'ai trouvé dans votre éditorial du 11 septembre cette expression «citoyen lambda» et je me pose des questions. Tout d'abord sachez que cette expression est complètement illisible pour quelqu'un qui ne la connaît pas. Je ne vous apprendrai rien en vous disant que lambda est une lettre de l'alphabet grec, mais aussi la constante cosmologique d'Einstein ou encore en anatomie le

point le plus haut de l'os occipital. Je ne doute pas que vous l'avez utilisé au sens figuré, mais là encore... je me demande quelle signification réelle voulez-vous lui donner? On peut passer du citoyen moyen qui ne

se distingue pas des autres, au citoyen ordinaire juste en y ajoutant une touche de mépris ou alors un citoyen quelconque, insignifiant, un petit rien, un petit homme, un parmi tant d'autres, un monsieur tartempion et j'en passe. (...) Toutefois, comme je suis par nature optimiste je peux espérer que vous avez voulu donner à cette expression «citoyen lambda» le sens de témoin: celui qui observe, écoute et rend compte, ce qui lui donnerait un sens moins méprisable. (...) Sachez que je fais partie de ces «citoyens lambda» (...) et que je suis assez fière d'avoir été de ceux qui ont glissé un «non» dans l'urne. Si nous avons gagné c'est que, peut-être, parfois on a besoin d'un plus petit que soi, et surtout que l'union fait la force. Ce sera la morale de ma diatribe car je vous ferai grâce de toutes les raisons qui m'ont fait refuser ce projet. (...)

Cécile Deschenaux Maspoli
(Marin-Epagnier)

RAPPEL

RER-TRANSRUN En raison du grand nombre de courriers reçus, tous ne pourront paraître. Merci de votre compréhension

SIGNATURES Les textes doivent être signés (nom et lieu). La rédaction ne publie pas de courriers anonymes.

LONGUEUR Les textes seront limités à 1500 signes maximum (espaces inclus).

RÉSERVES La rédaction se réserve le droit de publier ou non, de titrer, d'illustrer ou de limiter le propos à l'essentiel.

VOS RÉACTIONS SUR ARCINFO.CH

Sécession à l'étude

Le Grand Conseil a accepté hier que la motion sur l'éventuelle sécession de communes après le non au Transrun soit traitée en urgence.

A côté de la plaque

Les politiques de notre canton sont vraiment à côté de la plaque. Comment peut-on demander une étude sur la sécession. Messieurs les députés, redescendez de votre nuage, (...) et cessez vos gamineries.

peout

Un peu de hauteur

Cette motion n'est pas du meilleur goût. Le canton n'a pas besoin de divisions mais d'unité. Et le président du Grand Conseil serait bien inspiré de prendre un peu de hauteur, les députés aussi.

Platon

LA QUESTION D'HIER

Plutôt que Genolier, la Providence doit-elle intégrer l'Hôpital neuchâtelois

Participation: 106 votes

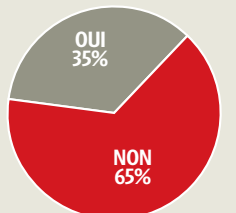

CONCOURS ABONNÉS L'EXPRESS L'Impartial

A gagner 20 billets

spécial 3 courses adulte/billet

Toboggan de la Vue-des-Alpes

Apprécié de tous, le toboggan est un amusement à découvrir et à essayer absolument!

www.toboggans.ch
079 349 51 78



SUR VOTRE MOBILE

Tapez le SMS DUO TOB suivi de votre numéro d'abonné. Exemple: DUO TOB 112233.

Envoyez votre message au numéro 363 (Fr. 1.-/SMS)

SUR LE NET

www.arcinfo.ch
rubrique Concours

Délai: 4 octobre à minuit

Conditions de participation: le tirage au sort est ouvert à tous les abonnés, exceptés les collaborateurs de la SNP SA et leur famille directe. Les gagnants seront avertis personnellement. Tout recours juridique est exclu.

INFO

Pour nous joindre: Rédaction de L'Express, Pierre-à-Mazel 39, 2001 Neuchâtel – E-mail: redaction@lexpress.ch
Rédaction de L'Impartial, Rue Neuve 14, 2300 La Chaux-de-Fonds – E-mail: redaction@limpartial.ch

LA QUESTION DU JOUR

Une femme socialiste doit-elle succéder en juin prochain à Gisèle Ory?

Votez par SMS en envoyant DUO FEM OUI ou DUO FEM NON au numéro 363 (FR. 0.30 /SMS) ou sur le site www.arinfo.ch

CONSEIL D'ÉTAT La socialiste ne se représentera pas. Explications et réactions.

Gisèle Ory s'en ira après quatre ans

PASCAL HOFER

La république neuchâteloise s'emballe. Après le départ de Jean Studer et la candidature de Laurent Kurth, après le non au RER-Transrun et avant l'élection complémentaire au Conseil d'Etat, enfin au moment où le PLR s'interroge sur sa stratégie électorale et le sort à réserver à ses trois ministres (lire en page 5), voici que Gisèle Ory annonce qu'elle ne se représentera pas. Elle quittera l'exécutif cantonal le 31 mai 2013. Elue en 2009, la socialiste chaud-fonnière aura donc rempli le mandat de conseillère d'Etat durant une législature seulement.

Motif de son prochain départ du gouvernement: «C'est une décision qui a mûri progressivement, dès mon entrée en fonction», commence-t-elle par expliquer, avant d'ajouter: «Ce sont des raisons personnelles qui ont dicté mon choix. J'ai envie de continuer mon chemin différemment et de disposer de davantage de temps pour ma famille, mes enfants et mes amis. J'ai beaucoup agi, j'ai envie de pouvoir à nouveau prendre le temps de la réflexion.»

LES MÉDECINS DE LA PROVIDENCE PRENNENT POSITION

Hasard du calendrier, peu avant l'annonce par Gisèle Ory de sa décision de ne pas se représenter, les quinze médecins de l'hôpital de la Providence, à Neuchâtel, avaient diffusé un communiqué. Ils y fustigeaient de manière unanime «la politique d'étranglement financier pratiquée par le Conseil d'Etat et plus particulièrement la cheffe du Département de la santé». Médecin-chef de la permanence médico-chirurgicale et porte-parole de ses confrères, Olivier Lebeau voit d'un bon œil le départ de Gisèle Ory, qui a «volontairement étranglé financièrement» la Providence: «Ce départ nous réjouit, mais il arrive sans doute trop tard.» Car «le problème se pose à court terme. Il manque actuellement 4 millions sur un budget de 16 millions.» Et de conclure: «Le choix d'un partenaire privé (réd: le réseau de clinique privées Genolier; notre édition d'hier) est logique, car il en va de notre survie.» **LBV**

D'une manière plus générale, Gisèle Ory dit «avoir envie de retrouver [ma] liberté d'action.»

Dans ses propos, le manque de temps revient souvent. De même que le terme «pression»: «Un conseiller d'Etat subit des pressions très importantes de la part de nombreux lobbies. Je n'ai jamais cédé. Celui qui veut être réélu doit appliquer leur politique. J'ai fait exactement le contraire. Je pense en particulier au domaine de la santé, où les lobbies sont très nombreux. La pression est énorme. Mais encore une fois, je n'ai pas cédé, j'ai préféré opter pour une politique courageuse, dans l'intérêt du canton.»

Le manque de temps, encore: «Cela fait 17 ans que je suis engagé dans la vie associative et que je fais de la politique active, que je vis sans loisirs, presque sans vacances, à raison de 70 à 80 heures par semaine, tout en élevant seule trois enfants. A partir du printemps prochain, je pourrai à nouveau vivre pleinement. J'aurai par exemple du temps pour la musique.»

Son bilan? L'ambiance au sein du Conseil d'Etat? La suite de sa carrière? Extraits choisis de la conférence de presse donnée hier au château.

AMBIANCE

«Les difficultés au sein du Conseil d'Etat ont rendu la vie plus difficile. Il n'a pas toujours été simple de maintenir le bateau dans le bon cap. Mais aujourd'hui, l'équipe est solidaire.»

UNIVERSITÉ

«Je mènerai un travail de recherche en sciences politiques pour l'Université de Lausanne. J'ai déposé mon projet au mois d'août. Il a trait aux assurances sociales.»

PARTI

«J'ai fait un bon bout de chemin avec mon parti, nous avons monté des projets, cherché des stratégies... J'y ai pris énormément de plaisir. Mais j'ai pris seule la décision de ne pas me représenter, il n'y pas eu de discussion avec mon parti» (la rumeur dit que certains pontes du Parti socialiste espéraient qu'elle ne se représenterait pas, voire lui auraient demandé de ne pas le faire).



Gisèle Ory, hier dans la cour du château de Neuchâtel, à l'issue de sa conférence de presse. CHRISTIAN GALLEY

SOUCCIS

«Quand je suis entré au Conseil d'Etat, en 2009, j'avais en tête la phrase de Léon Blum: "Enfin, les soucis commencent!" Ils n'ont pas manqué... Des soucis d'argent, de cohésion cantonale, et surtout les soucis d'une population neuchâteloise dans laquelle beaucoup souffrent de précarité.»

MÉDIAS

«Contrairement à ce qui a été dit dans de nombreux médias, le Conseil d'Etat n'est pas faible. Mais il y a une très grande distance entre la perception des journalistes et la réalité du terrain.»

SANTÉ

«Il n'est pas tout à fait faux de dire que mon état de santé a joué un rôle dans ma décision. Après 17 ans d'une vie intense, le résultat n'est pas toujours idéal... La

santé d'un conseiller d'Etat est fortement mise en cause, et j'ai envie de profiter de la vie avant de devoir me soigner.»

LAURENT KURTH

«J'ai soutenu la candidature de Laurent Kurth sans lui dire vraiment pourquoi. Certains se demandaient s'il était judicieux de défendre la présence d'un second conseiller d'Etat socialiste venant des Montagnes. Moi, j'avais déjà pris ma décision, et je savais que ça ne serait pas un problème.»

DÉPARTEMENT

«Le Département de la santé et des affaires sociales est politiquement difficile. Mais il est passionnant, et je n'en aurais pas voulu un autre! Il touche les gens dans leur quotidien et dans des domaines essentiels comme la santé, la vieillesse, les difficultés sociales... L'humain est au centre des réflexions, avec cet objectif essen-

tiel: que chacun puisse se prendre en main, puisse être autonome, malgré les éventuelles difficultés de la vie.»

TRANSRUN

«Le 23 septembre est une triste date. Au delà de toutes les raisons qui expliquent le refus de la po-

pulation, ce vote traduit un manque de confiance, un pessimisme, une frilosité... Mais je reste confiante: les Neuchâtelois, comme ils l'ont toujours fait, sauront remonter la pente. Ce canton et ses habitants sont extraordinaires, mais ils sont les seuls à ne pas s'en apercevoir.» **o**

BIOGRAPHIE

NAISSANCE 30 avril 1956; elle est la 4e des 5 filles d'André Ory, fer de lance du Parti socialiste du Jura bernois, antiséparatiste et père de la politique bernoise des plébiscites qui a abouti à la partition du Jura.

FORMATION Gymnase latin-grec à Bienne; licence en sciences politiques de l'Université de Lausanne. Son mémoire porte sur «L'Arabie saoudite à l'heure du pétrole».

FAMILLE En 1980 elle se marie et s'établit à Zurich. Trois enfants: Laure, Stéphanie et Alexandre. Retour dans le canton de Neuchâtel en 1988, à Chézard-Saint-Martin, puis à La Chaux-de-Fonds en 2000.

ACTIVITÉS PROFESSIONNELLES Collaboratrice scientifique du Centre de recherches en politique suisse à Berne; secrétaire générale du WWF Neuchâtel et du WWF Jura; directrice de projet du Parc naturel régional du Doubs; porte-parole du Département fédéral de l'intérieur; directrice de Pro Infirmis Neuchâtel.

ASSOCIATIONS Forum handicap, Système d'échange local, paroisse réformée unifiée de La Chaux-de-Fonds (présidence), conseil de fondation de l'Ensemble symphonique neuchâtelois, notamment.

SPORT Athlétisme, 100 mètres et saut en hauteur. Passionnée d'aviation et de gymnastique artistique.

1996-2000 Conseillère communale à Chézard-Saint-Martin, présidente de commune (1999-2000).

2001-2007 Députée au Grand Conseil neuchâtelois, membre du bureau du Grand Conseil; présidente du Grand Conseil (2006-2007).

2002-2003 Présidente du Parti socialiste neuchâtelois.

2003-2009 Conseillère aux Etats.

2009 Elue au Conseil d'Etat, elle hérite du Département de la santé et des affaires sociales; présidence: juin 2011-mai 2012.

Le PS salue le travail de sa ministre

«Gisèle Ory a mené à terme de nombreux projets qui vivent désormais», a commenté Silvia Locatelli, vice-présidente du Parti socialiste neuchâtelois (PSN), avant d'évoquer «l'accueil de la petite enfance, les subsides Lamal, l'atténuation des effets de seuil, l'amélioration de la situation de Nomad (réd: maintien à domicile) ou le développement des entreprises sociales» Et Silvia Locatelli de lancer: «Nous lui sommes extrêmement reconnaissants.»

Président du PSN, Baptiste Hurni a lui aussi remercié Gisèle Ory «pour tout le travail fourni en faveur du canton et de notre parti. Nous saluons Gisèle Ory pour l'ensem-

ble d'une législature rendue particulièrement exceptionnelle par diverses affaires, mais aussi par toutes les réformes qui ont été réalisées.»

Le président cantonal a poursuivi: «Nous savons que le mandat de notre conseillère d'Etat aura été marqué par le dossier hospitalier. C'est un dossier très émotionnel, dans lequel le ministre de la Santé fait l'objet à la fois de forts soutiens et de fortes critiques. Celles des médias ont été nombreuses. Mais il se trouve que le prédécesseur de Gisèle Ory (réd: le PLR Roland Debély) avait laissé un chantier béant. Aujourd'hui, les tensions sont amoindries, et Gisèle Ory a posé les jalons

d'une solution viable et acceptable, espérons-le, par l'ensemble du canton.» «Celui ou celle qui traite le dossier hospitalier ne se fait pas des amis», a ajouté Gianfranco de Gregorio, vice-président du PSN.

Quels candidats présentera le Parti socialiste au côté de Laurent Kurth (s'il est élu...) lors des élections cantonales de 2013? Il est prématuré de donner des noms, répondent les dirigeants du parti. Ce qui n'empêche pas des noms de circuler dans les coulisses du château: Jean-Nat Karakash, Florence Nater, Silvia Locatelli, Jacques-André Maire, Olivier Arni... **o**

Restaurant Pizzeria
Atlantico
Tel. 032 926 04 04
Natal: 079 6840161
Boulevard des Eplatures 21 2300 La Chaux-de-Fonds

Livraison à domicile
Ouvert 7 jours sur 7

Boulangerie - Pâtisserie
- Confiserie -

AU CŒUR DE FRANCE
G. Meyer
Promenade 19 - Tél. 032 968 27 96
La Chaux-de-Fonds
Spécialités: Truffes

GARAGE-PNEUS FIORE Tony Fiore
Girardet 33
2400 Le Locle
Tél. 032 931 13 69
Fax 032 931 20 45
Natal 079 412 75 77

Carrosserie J. Favre
Fédération des Carrossiers Romands
Eroges 16 - 2400 Le Locle
Tél. 032 / 931 13 63
Fax 032 / 931 40 95
Natal 079 240 58 89
carrosserie.favre@bluewin.ch

POLYEXPO
La Chaux-de-Fonds
Samedi 6 octobre 2012
28^e Bourse internationale des jouets
avec bourse Multi-collections
de 09h30 à 17h00

Trains toutes marques, toutes échelles
Autos, Camions, Jouets anciens
Peluches, Poupées
Pièces de monnaie, Médailles
Cartes postales, Vinyls
Porte clés, Figurines, etc.

Buvette - Petite restauration

Entrée: Adultes Fr. 5.- / Enfants gratuits (0 à 16 ans)

Veuillez favoriser nos annonceurs par une petite visite dans leur boutique ou entreprise.
MERCI

Vitrerie 24/24 Nouvelle
HECHT FABRICE
PARC 7 - LA CHAUX-DE-FONDS
COMBE JEANNERET - LE LOCLE
NATAL 079 637 47 67
TEL 032 968 60 21

JK menuiserie José Kaufmann Sàrl
Bvd des Endroits 82
2300 La Chaux-de-Fonds
Tél. et Fax 032 926 50 13
Mobile 079 788 21 78

CARROSSERIE GRAUB
Carrosserie des Grandes-Crosettes SA
Sébastien Gräub
2300 La Chaux-de-Fonds
Tél. 032 913 14 85
Fax 032 913 62 81
sebastian.graub@bluewin.ch

Famille C. Muller
Restaurant du raisin
Rue de l'hôtel de ville 6
2300 La Chaux-de-Fonds
Tél. 032 968 75 98
Fermé le mardi
Ouvert le dimanche

Boucherie Traiteur «Chez Jeanneret»
La petite maison du grand choix
Rue Jean-d'Aarberg 8
2400 Le Locle
Tél. 032 931 23 29

MODELL HOBBY
Maquettes
Miniatures
Modèles réduits
Trains
Voitures
Avions
Bateaux
Véhicules divers
D. JANSON
CH. EL. GUILLAUME 14
2302 La Chaux-de-Fonds
Tel : 032 968 90 26
E-mail : hobbymodell@bluewin.ch

MEGA ENSEIGNES PUBLICITE
Etoile 1
2300 La Chaux-de-Fonds
Tél. : 032 968 02 02
Fax : 032 968 11 12
megapub@span.ch

L'Impartial PARTENAIRE MÉDIA

Chasse au trésor

VENREDI 5 OCTOBRE 2012
Sous le Chapiteau de la place Espacité
à La Chaux-de-Fonds

► INSCRIPTIONS À LA CHASSE AU TRÉSOR 17h00 - 20h00

► SOIRÉE RÉTRO 20h00
La soirée de tous les tubes qui nous ont fait passer tant de moments uniques! N'hésitez plus et venez les revivre avec DJ Hot Shot & DJ Rob-R, ambiance garantie.

► BAR & RESTAURATION 18h00
Venez déguster une spécialité celtique originale: le gaelic stew, à base de veau et Guinness. Savourez de typiques bières belges au bar.

Plus de détails sur www.vivrelachaux-de-fonds.ch

Avec le soutien de la Librerie Romande, LA CHAUX-DE-FONDS, JURA RÉGION, MONTAGNES NEUCHÂTELaises, LAB, L'Impartial, L'EXPRESS, RJB, RTN, RFJ, AMSTON, BCBN, viteos, VAV, winterthur, winkenbach, les entilles centre, SLEN.ch, GARAGE PROIETTI SA, LA BIÈRE DE VOTRE CŒUR, GLOBEON, FR, Implema, GARAGE PROIETTI SA

CAMPING-CARS
VENTE • LOCATION • REPARATION
PORTES OUVERTES du 5 au 7 Octobre
183, rte de Meyrin
1214 GENEVE
022 341 14 14 www.GRANDEVASION.ch

L'Impartial arc PRESSE

Editeur: Jacques Matthey
Rédacteur en chef (resp.): Nicolas Willemin

RÉCEPTION
14, rue Neuve,
2302 La Chaux-de-Fonds
Tél. 032 910 20 00
Ouverture: du lundi au vendredi 7 h 45 - 12 h et 13 h 45 à 17 h 00.

ABONNEMENTS
Tél. 032 910 20 40
Fax 032 910 20 49
Adresse E-mail: clientele@limpartial.ch
Tarifs pour la Suisse
3 mois Fr. 101.50 6 mois Fr. 194.- 12 mois Fr. 367.-
Y compris TVA 2,5%.

PUBLICITÉ
Régie des annonces: Publicitas SA - 14, rue Neuve,
2302 La Chaux-de-Fonds
Tél. 032 729 42 62
Fax 032 729 42 59
Ouverture: du lundi au vendredi 8 h à 12 h.
Délais: 2 jours avant la parution à 12 h.
Edition du lundi: jeudi à 12 h.
Avis mortuaires, naissances et tardifs: Du lundi au vendredi, les avis susmentionnés sont à remettre à la réception de Publicitas. En dehors des heures d'ouverture (jusqu'à 19 h) ainsi que les dimanches et jours fériés, (de 16h30 à 19 h), ils doivent être communiqués par téléphone au **032 723 53 97**, par fax au **032 723 53 79** ou par e-mail à l'adresse carnet@limpartial.ch.

Entreprise forestière Yves Vuille
ENTRETIEN DE PROPRIÉTÉ
Taille d'arbres
Taille de haies
Abattage d'arbres
Coupe de bois
Gérance de forêts
Vente de bois de feu
Tél. 032 431 26 12 ou 079 637 84 13

Oublier, c'est humain
Agir aussi
FAITES UN DON
Médicins du Monde Suisse
GCP 12-16220-6
www.medecinsdumonde.ch

INAUGURATION faubourg11
chaussures
le magasin de chaussures confort, de qualité et à la mode!
samedi 6 octobre 2012, le centre orthopédique neuchâtel sa, succursale de la chaux-de-fonds vous invite à l'inauguration de sa nouvelle surface de vente et de son nouveau magasin **faubourg11 chaussures, de 9h à 17h, à l'avenue léopold-robot 56** (galerie 56) à la chaux-de-fonds.
venez découvrir à cette occasion la nouvelle collection de chaussures automne-hiver ainsi que la technique et le savoir-faire de nos bottiers-orthopédistes. Dégustez un apéritif et participez à notre jeux-concours pour peut-être remporter l'un de nos bons d'achat d'une valeur totale de CHF 600.-.

PRÉVOYANCE.NE Le piètre état financier de la caisse provoque des réactions épidermiques. Président de la commission d'assainissement, Jean-Pierre Ghelfi livre ses convictions.

L'autre réalité des caisses de pension

SANTI TEROL

«Faire passer la caisse de pension Prévoyance.ne du système de primauté des prestations à celui de la primauté des cotisations coûterait 2,1 milliards de francs, soit largement plus que la dette actuelle de l'Etat!» Jean-Pierre Ghelfi est clair et net: ce n'est pas le moment d'envisager cette solution. Du moins pas aujourd'hui.

Administrateur de Prévoyance.ne – l'un d'eux, car ils sont 30 à se partager cette responsabilité! – l'ancien président du conseil d'administration de la Banque cantonale neuchâteloise conteste donc vivement la prise de position de Philippe Jacopin, président de la caisse privée de pension de Prévocab (notre édition de lundi). Jean-Pierre Ghelfi n'est pas contre la primauté des

personnels: on peut dire qu'il ne leur resterait que les yeux pour pleurer. L'expert qui s'est penché sur la situation de Prévoyance.ne parle dans ce cas de spoliation des actifs», explique l'économiste indépendant.

Avec cette sérieuse mise en garde, Jean-Pierre Ghelfi veut démontrer que la commission d'assainissement de Prévoyance.ne qu'il a présidée, a effectué un travail sérieux, même si celui-ci a débouché sur les douloureuses mesures annoncées au début du mois (augmentation de l'âge de la retraite de 62 à 64 ans notamment). «Nous avons travaillé avec deux experts sur six variantes principales et des sous-variantes», explique-t-il. «Et ces experts viennent de valider la solution retenue.»

Le taux de rendement fixé à 4% a paru utopique à d'aucuns. Pas à Jean-Pierre Ghelfi, qui rappelle que la fortune de Prévoyance.ne est également placée dans l'immobilier (plus de 30% de ses avoirs): «Ce taux de 4% représente exactement le rendement moyen de l'ancienne caisse de pension de l'Etat au cours des vingt dernières années. Les spécialistes travaillent avec ce taux sur le long terme, ce n'est pas stupide!» En convenant que les deux systèmes de primauté ont des points faibles «liés à la marche de l'économie», l'ancien banquier rappelle en outre que la sous-couverture actuelle de la caisse découle surtout des crises financières de 2002, 2008 et 2011. «Cela ne va pas continuer ainsi, sinon ce serait tout le système du 2e pilier qui s'effondrerait!»



Pour Jean-Pierre Ghelfi, favoriser la primauté des cotisations serait ruineux aujourd'hui. KEYSTONE

«L'expert parle dans ce cas de spoliation des actifs.»

JEAN-PIERRE GHELFI
ADMINISTRATEUR DE PRÉVOYANCE.NE

cotisations: elle est même prévue dans la loi sur la caisse. Mais auparavant, Prévoyance.ne doit impérativement retrouver un taux de couverture de 100% et présenter deux exercices stables. Ce taux est aujourd'hui de 55,7%, donc loin du compte. Et de rappeler que, pour effectuer ce passage et atteindre le 100% de couverture, la Confédération et ses régies fédérales ont réalisé un apport d'une trentaine de milliards de francs: «De l'argent des contribuables!»

Pourquoi donc cette obligation de couverture totale est-elle édictée? «Avec un taux de couverture de 50% et la primauté des cotisations, les personnes à la retraite se partageraient l'essentiel du rendement des capitaux. Le reste irait alimenter le compte des actifs. Pour ces derniers, le calcul de leur rente serait fait sur leurs avoirs

Le rôle non négligeable des politiciens

«Sur le fond, on ne peut pas donner tort à M. Jacopin. Mais il oublie de dire des choses», estime Pierre De Marcellis. Ce membre du conseil d'administration de Prévoyance.ne souligne que, depuis l'introduction de la nouvelle loi de 2008, les caisses publiques disposent d'un délai de 40 ans pour atteindre un taux de couverture de 80%.

Le président de la Société des magistrats, fonctionnaires et employés de l'Etat de Neuchâtel (SMF) rappelle le rôle des autorités politiques dans la gestion de la caisse de pension de l'Etat (aujourd'hui Prévoyance.ne). «A la fin des années 1980,

quand la loi sur le 2e pilier permettait une capitalisation partielle des caisses, l'expert a préconisé un taux de financement à 22%. Nous partageons cette opinion, mais le Conseil d'Etat et le Grand Conseil, gérants de la caisse, ont refusé, fixant le taux à 19%. Ce n'est pas la caisse qui a fait faux», rappelle le syndicaliste.

Puis, ces mêmes autorités se sont montrées généreuses, par exemple pour les métiers pénibles ou les indexations de rentes. «Ces améliorations ont été financées par la caisse de pension, pas par l'employeur. L'Etat puisait dans la caisse. Nous, nous râions mais

n'étions pas écoutés. C'est pour cela qu'il faut aujourd'hui prévoir un montant de 270 millions pour les fluctuations de risques.» Là aussi le président de la SMF estime que ce montant est faible: «Mais lors des négociations nous ne sommes pas arrivés aux 540 millions qu'évoque M. Jacopin.» Pour instaurer la primauté des cotisations – «qui libère la caisse de toute responsabilité» – dans les 4 à 6 ans, Pierre de Marcellis estime qu'il en coûterait plus de trois milliards de francs, car la réserve de fluctuation devrait friser le milliard. «Soit quelque 30 000 francs par contribuable!»

GRAND CONSEIL La cohésion cantonale mérite l'urgence

Le Grand Conseil neuchâtelois a accepté hier que la motion qui parle de l'éventuelle sécession de telle ou telle commune après le non au RER-Transrun soit traitée en urgence. Ce texte figurera donc en tête de liste lors de la prochaine session.

«Etudier les moyens à mettre en œuvre pour permettre le déroulement d'un processus d'autodétermination». Processus qui «devra donner aux communes qui le souhaitent de pouvoir faire le cas échéant un autre choix que celui de poursuivre une communauté de destin au sein du canton de Neuchâtel». Ces lignes figurent dans une motion déposée par le député socialiste de La Chaux-de-Fonds Alexandre Houllmann. Il a été entendu, pas encore sur le fond (la motion sera peut-être refusée par la suite), mais sur la forme: le Grand Conseil, par 81 voix contre 10, a estimé qu'il y avait bel et bien urgence à débattre de ce sujet.

«Au vu du champ de ruines dans lequel se trouve la cohésion cantonale après le non au RER-Transrun, refuser cette urgence serait perçu comme un acte de défiance», avait déclaré au préalable le député chaud-de-fonnier, en rappelant que les Montagnes ont dit massivement oui au projet, alors que les quatre districts du Bas l'ont refusé.

Les séparatistes s'organisent

Sécession toujours, si l'on peut dire: un groupement ouvertement séparatiste est en gestation à La Chaux-de-Fonds. Une association sera constituée ce soir, lors d'une assemblée générale, à 19h30 au bistrot Porc et poivre, rue de la Serre 2. Selon son fer de lance, Joaquim Manzoni, «de nombreux moyens de pression ont déjà été tentés, mais en vain. Nous défendrons donc la position forte de la séparation». Il ne se reconnaît pas dans le groupe «Pour que le Haut vive» qui, estime le jeune Chaux-de-Fonnier, «espère mettre un peu de pression sur nos politiciens lacustres». ● PHO-LBY

VIOLENCE Loi renvoyée en commission

Le Grand Conseil neuchâtelois a renvoyé hier en commission le projet de loi visant à prévenir et réprimer la violence lors des manifestations sportives. La loi n'est pas remise en question, mais son texte doit subir un toilettage après une modification introduite par le plénum. Le Grand Conseil a attribué à l'autorité politique la compétence d'autoriser ou interdire une manifestation sportive réputée à risque. Dans le texte original, cette compétence était donnée à la police. Le texte renvoyé en commission correspond à la loi cantonale d'application du concordat intercantonal sur la violence dans les stades et patinoires. Le Grand Conseil a adopté au demeurant le nouveau concordat par 85 voix sans opposition. ● ATS-RÉD

ÉLECTIONS CANTONALES Faut-il présenter d'office les trois conseillers d'Etat sortants?

Les grandes manœuvres commencent au PLR

C'est le genre de réunion qui peut se dérouler tout à fait sereinement, mais qui pourrait aussi prendre une tournure moins amicale... Nous parlons de l'assemblée générale du Parti libéral-radical neuchâtelois, ce soir à La Tène. L'origine des éventuelles tensions? Les choix stratégiques qui seront faits pour les élections cantonales d'avril prochain. En particulier le sort réservé aux trois conseillers d'Etat PLR sortants, Claude Nicati en tête.

L'équipe présidentielle a décidé de solliciter la base du parti pour répondre à un certain nombre de

questions, dont celle-ci: le PLR doit-il poursuivre la stratégie d'apparement avec les partis bourgeois-démocratique (PBD) et démocrate-chrétien (PDC)? Mais ce sont surtout les trois questions suivantes qui feront débat: faut-il présenter aux électeurs une liste à trois ou à cinq candidats? Cette liste doit-elle être constituée de PLR seuls ou doit-elle comporter les noms de personnes issues d'autres partis? Enfin: le PLR doit-il reconduire d'office ses trois conseillers d'Etat?

«Nous avons vécu une législature

difficile. Nous avons donc souhaité ouvrir un débat avec l'ensemble des membres de notre parti», explique Damien Humbert-Droz, président cantonal.

Difficile, c'est un euphémisme: affaire Hainard, puis démission de ce ministre PLR, formation (inofficielle) au sein du parti d'un front anti-Claude Nicati, difficultés de Thierry Grosjean à entrer dans les habits d'un conseiller d'Etat, scission interne entre les partisans et les opposants au RER-Transrun, persistance de divergences entre les libéraux et les radicaux d'avant la fusion...

Selon toute probabilité, Claude Nicati va devoir batailler contre ceux qui considèrent qu'il a commis des erreurs, sinon des fautes. Figurera-t-il sur la liste des candidats au Conseil d'Etat? Il s'est déjà dit partant pour un second mandat. Mais tout dépendra des décisions qui seront prises ce soir, puis au début du mois de décembre à l'occasion de l'assemblée au cours de laquelle le PLR établira la liste de ses candidats.

Selon nos informations, des contacts ont déjà été pris auprès d'un certain nombre de personnalités à même de figurer sur

cette liste, soit à côté des trois ministres sortants, soit à la place de l'un ou l'autre. On parle d'Alain Ribaux, conseiller national et conseiller communal, Manuela Surdez, présidente du conseil d'administration de la BCN, ou encore Pierre Cornu, ancien procureur général. Sans oublier Olivier Haussener, qui n'avait pas obtenu beaucoup moins de voix que les trois conseillers d'Etat PLR élus en 2009. Ni Philippe Bauer, qui pourrait être tenté – comme le fera l'UDC Yvan Perrin – de surfer sur la vague de sa victoire contre le RER-Transrun. ● PHO

6 RÉGION

LE CORBUSIER Samedi gargantuesque pour fêter le 125e de l'architecte.

Un anniversaire festif et culturel

DANIEL DROZ

Le Corbusier fêterait, s'il était encore en vie, son 125e anniversaire ce samedi 6 octobre. La population est invitée à le célébrer. De nombreuses manifestations se dérouleront en plein air, dans les musées et dans certains lieux emblématiques de la Métropole horlogère. A priori, la météo sera de la partie. Précision utile: tout est gratuit.

UNE PLAQUE

Si les plus matinaux pourront suivre les performances de la troupe Ynova (lire ci-contre), croissants et cafés seront à disposition à 10h à la rue Numa-Droz 54. Il sera procédé à la pose d'une plaque commémorative sur la façade du premier bureau de Le Corbusier, qui s'était installé dans ce qui était l'ancien hôpital de la ville. «Dans la convivialité et la bonne humeur et pour permettre aux petits et grands d'affronter ensuite une journée pleine d'animations», indique la commune.

DANS LES MUSÉES

Le menu peut être qualifié de gargantuesque. Il y en a pour tous les goûts. Le Musée des beaux-arts propose notamment des visites guidées en français (dès 11h15) et en allemand (dès 10h15) de l'exposition «Le Corbusier et la photographie». Elles durent 85 minutes. La Bibliothèque de la Ville (expo «Le journal du père»), la Maison blanche et les aquarelles de l'architecte et la Villa turque (ouverture exceptionnelle de 13h à



Des visites guidées de l'exposition «Le Corbusier et la photographie: construire l'image» sont organisées au MBA. ARCHIVES CHRISTIAN GALLEY

17h) participent à cette journée festive.

Au Musée des beaux-arts encore, le vernissage de l'exposition «L'expérience de la ville» aura lieu à 17 heures.

BALADES EN VILLE

L'association 1000m d'auteur (e) s propose sa promenade littéraire dans les rues et sur les pas du jeune Jeanneret. Départ à 14h de la place de la Gare. Dès 13h30, il est possible aussi de

faire une balade cyclo-littéraire – infos et inscriptions sur internet (www.baladesavelo.ch).

Tourisme neuchâtelois organise une visite guidée à pied dès 14h au départ de la place Espacité. A la même place, le petit train touristique accueille le public pour trois tours de ville à 14h, 15h et 16h.

CINÉMA

«Ronchamp, le bruit des formes», c'est le film de 30 minutes

que propose le cinéma ABC, rue du Coq 11, à 11h30. Il s'agit d'une réalisation d'une équipe jurassienne. Elle a pour cadre une construction emblématique. Garance Finger a filmé les performances de Sabine Opplinger et la musique de Pierre Eggmann. Ils seront les trois présents à la projection.

À LA VILLA TURQUE

«Imaginez une promenade dans les jardins de la Villa turque...

Imaginez une villa habitée par son créateur... Laissez-vous transporter par un spectacle multimédia, une déambulation nocturne poétique, envahie de sons, de mots, de lumières et d'images du voyage en Orient de Charles-Edouard Jeanneret. Ce voyage qui a profondément influencé sa vision artistique.» La création Arc en scènes d'Andrea Novicov se déroulera à la Villa turque, rue du Doubs 167, de 20h à 23 heures.

L'INSPECTEUR GRABER À LA RESCousse

L'accumulation de phénomènes étranges en ville de La Chaux-de-Fonds inquiète. Des tableaux déplacés au Musée des beaux-arts, un canotier et une canne découverts à la Maison blanche et, pire encore, la disparition du fameux plan Junod ont poussé les autorités à réagir. La police a fait appel à un spécialiste des phénomènes paranormaux, l'inspecteur Graber.

Contacté, celui-ci a confirmé qu'il sera à La Chaux-de-Fonds samedi. Il prêtera un œil attentif à la flash visite-SMS. Il déconseille au public d'y participer. «Quelque chose d'inquiétant pourrait se produire», dit-il. Et de redouter des actes de vengeance. Le Corbusier en voudrait-il toujours à sa ville natale? Les plus téméraires peuvent s'y risquer (inscriptions par e-mail (ynfo@ynnova.ch) en donnant leur numéro de téléphone mobile et le nom de son opérateur. La visite débute samedi à 9h à la rue de la Serre 38. A vos risques et périls!

ARTUNG!

Ceux qui voudront aller jusqu'au bout de la nuit trouveront leur compte chez Artung! Le collectif investira les Anciens abattoirs, rue du Commerce 122. On nous promet déjà des expos, des concerts et des performances. Habits chauds recommandés. Jusqu'à 4h. ○

INFO

Plus de renseignements sur: www.lecorbusier2012.ch

ESPACITÉ

Chasse au trésor animée

La Chasse au trésor sur les traces de Jacques Sandoz, perruquier et notaire à La Chaux-de-Fonds, c'est samedi. Mais l'association Vivre La Chaux-de-Fonds a également prévu de quoi voir, écouter et manger durant trois jours sous le chapiteau dressé sur la place Espacité.

D'abord, rappelons que les inscriptions pour la Chasse sont gratuites: elles ont lieu vendredi de 17h à 20h et samedi de 7h à 9h30 (ou en téléphonant au 078 881 34 04). Tout le monde peut venir, seul, en famille, ou en groupe. Seule limitation: les enfants doivent avoir 6 ans révolus et être accompagnés jusqu'à 12 ans. Le top départ de la course, c'est samedi à 10h. La proclamation des résultats aura lieu le soir à 20h. Avec pavillon des prix très variés.

Des menus sont proposés les trois jours, sans inscription préalable. Vendredi dès 18h, un «gaelic stew», à base de veau et Guinness.

Samedi dès 18h, des moules poulettes. Et dimanche à midi, un civet de porcelet au Pinot noir et sa garniture grand-mère. Mmm! Au rayon animations et musique, on démarre vendredi



Et on retrouve notre perruquier-notaire! ARCHIVES CHRISTIAN GALLEY

soir avec une soirée rétro, des tubes et DJ Hot Shot & DJ Rob-R. Samedi, place à une grande soirée concert avec Sang d'Ancre à 20h30 (musique celtique, rock et festive), puis à 22h30, les hommes en noir d'After Night feront revivre les fabuleux Blues Brothers. DJ Kappa continue à faire danser dès minuit et demi.

Dimanche à 11h, concert-apéro avec les accordéonistes de Patria et dès 14h, musique tous azimuts et arts du cirque avec Ton sur Ton. ○ **CLD**

LA CHAUX-DE-FONDS Vols par arrachage de cylindres.

Joli coup de filet en ville

Beau coup de filet à La Chaux-de-Fonds. Quatre prévenus ont été arrêtés entre mi-mars et début mai, communique le Ministère public. A savoir deux cambrioleurs et deux receleurs. Les cambrioleurs sont suspectés d'avoir commis 47 cambriolages d'appartements en ville par arrachage de cylindres entre fin décembre 2011 et mi-mars 2012, pour un préjudice total d'environ 503 000 fr. et des dégâts pour quelque 35 000 fr. L'un d'entre eux est un Géorgien de 21 ans en séjour illégal en Suisse, l'autre, un Tchétchène de 23 ans admis provisoirement, tous deux résidant à La Chaux-de-Fonds.

Ils s'intéressaient surtout au numéraire, aux bijoux, aux montres, au matériel hi-fi et électronique et aux vêtements. Ces vols ont tous eu lieu en plein jour, et dans des appartements vides, encore qu'il est arrivé quelquefois que des victimes rentrant chez elles aient croisé les malandrins sur le palier, indique le procureur Yanis Callandret. Ces cambrioleurs envoyaient une partie de leur butin à leur famille. L'autre partie du butin



Une bonne partie du butin a pu être récupérée. SP

était recelée, notamment auprès de toxicomanes locaux par l'entremise d'un Ukrainien de 42 ans dont l'autorisation de séjour était échu depuis 2004 (il habitait aussi à La Chaux-de-Fonds) ainsi que par un ressortissant italien de 31 ans.

L'enquête a mobilisé de conséquentes forces de police. Plusieurs colis ont pu être interceptés. Diverses perquisitions ont eu lieu dans des appartements mis à disposition par des complices ou des tiers. Une bonne part du butin a pu être retrouvée et plusieurs lésés ont pu récupérer

une partie de leurs biens. Il s'agit «de vols par bande et par métier», indique Yanis Callandret. «Ce ne sont pas des amateurs, ce sont des gens organisés». Deux d'entre eux sont actuellement détenus, dont le Géorgien qui avait déjà été condamné ici pour des cambriolages, était retourné chez lui puis était revenu en Suisse en commettre d'autres!

La Police neuchâteloise recommande que tout comportement suspect soit signalé, et de munir les portes d'appartements de rosaces pour sécuriser les cylindres des serrures. ○ **CLD**

CHAMPIGNONS Une vesse de science-fiction



Elle est belle! SP

Cette vesse-de-loup de science-fiction ou presque a été trouvée dans les environs de La Chaux-de-Fonds par la jeune Héloïse Porret qui se baladait avec ses deux chiens, lesquels ont eu l'œil attiré par cet immense champignon, qui accusait 2,2 kilos sur la balance, avec une largeur de chapeau de 30 cm et une hauteur de 20 cm. Elle était excellente cette vesse. Elle a été mangée en famille et en gratin, mais à quatre personnes, elles ne sont pas arrivées au bout. ○ **CLD**



Michel Sofisti de Girard-Perregaux et Jean-Pierre Veya, conseiller communal. DAVID MARCHON



Marquetterie de nacre pour le cadran. SP



Le cadran en béton nécessite trois jours de travail. SP-PATRICE SCHREYER

LA CHAUX-DE-FONDS La marque horlogère présente une trilogie Le Corbusier. L'hommage de Girard-Perregaux

DANIEL DROZ

La patrie de l'industrie horlogère devait rendre hommage à un de ses plus illustres citoyens. La maison Girard-Perregaux s'est attelée à la tâche. Elle a présenté mardi soir à la Maison blanche une trilogie Le Corbusier. «Des œuvres d'art, des montres très spéciales», dit Michele Sofisti, président de Sowind, la société propriétaire de la marque chaux-de-fonnière de haute horlogerie.

Les liens entre le célèbre architecte et l'horlogerie sont ténus. Son père, certes, était graveur et émailleur. Suivant la voie paternelle, Charles-Edouard est entré à l'École d'arts de la ville en 1900. Six ans plus tard, il y réalise une montre de poche ciselée. Elle séduit le jury de l'Exposition internationale de Milan. Il lui décerne un diplôme d'honneur. Son travail pour l'horlogerie s'arrête net. Sous l'influence de Charles L'Eplattenier, son professeur, le futur Le Corbusier se

dirige vers l'architecture. On sait ce qu'il est advenu.

Le motif de cette unique réalisation se retrouve aujourd'hui sur le cadran en bas-relief de nacre d'un des trois modèles dévoilés par Girard-Perregaux. La Chaux-de-Fonds, Paris, Marseille: chacun d'entre eux est limité à cinq pièces. «Chaque modèle veut montrer l'esprit de Le Corbusier», dit Michele Sofisti.

Cadran en béton

«C'est un produit intéressant. Nous avons voulu nous concentrer sur Le Corbusier architecte», renchérit Stefano Macaluso, directeur général de Sowind. «Il était maître du béton armé.» Résultat: un modèle avec un cadran en béton! En fait, une pâte spéciale. Le composant demande trois jours de travail pour être coulé séché et terminé de minutieuses finitions main.

Le troisième modèle fait la part belle au mobilier. De l'acier

chromé pour la boîte et un bracelet en peau de vache viennent rappeler la chaise longue imaginée en 1929 par Le Corbusier.

Tout le travail de Girard-Perregaux a été mené en collaboration étroite avec la Fondation Le Corbusier à Paris. Immanquablement, la manufacture horlogère paye des droits d'auteurs pour pouvoir utiliser cette prestigieuse signature. Le montant de ces royalties n'est pas divulgué. Celles-ci seront reversés pour l'entretien de la Maison blanche à La Chaux-de-Fonds et pour financer les travaux de restauration de la villa Le Lac à Corseaux. L'architecte l'avait construite pour sa mère. Pour Stefano Macaluso, «ce n'est pas une opération commerciale. C'est un hommage.» Les collectionneurs seront sans doute séduits. Les 15 modèles trouveront rapidement preneurs.

Le bénéfice de cette opération, pour la marque horlogère, sera

quasiment nul. Si ce n'est un retentissement médiatique. La presse spécialisée était de la partie mardi à la Maison blanche et les modèles ont été présentés en avant-première au Japon la semaine dernière. Sous embargo, la primeur de la publicité étant réservée à la ville natale de l'architecte.

Un autre architecte

Michele Sofisti avoue: «Je ne suis pas très compétent en architecture. Mais ça influence notre vie et pas seulement par les bâtiments. Les objets aussi.» L'horlogerie ne pouvait pas y échapper. «Le Corbusier influence les styles pour des dizaines, des centaines d'années.»

Cette trilogie se veut aussi un hommage à Luigi Macaluso. L'Italien, ancien propriétaire de Girard-Perregaux et de Sowind et décédé brutalement en octobre 2010, était, lui, diplômé en architecture. ◉

TROIS MODÈLES

LA CHAUX-DE-FONDS

Reproduction fidèle sur le cadran de l'œuvre de jeunesse de Le Corbusier, réalisée à l'École d'arts en 1906 et primée à Milan. Boîtier en or rose. Prix: 50 000 francs.

PARIS Hommage à l'influence de Le Corbusier sur les arts décoratifs et ses matériaux. La boîte en acier et le bracelet en peau de vache rappellent la chaise longue créée par l'architecte. Le cadran gravé à la main évoque le système Modulor. Prix: 20 000 francs.

MARSEILLE Le cadran est en béton, matériau peu commun dans l'horlogerie. Il s'agit d'un rappel de la construction de la Cité radieuse. Boîtier en acier. Prix: 30 000 francs. Les trois modèles ont la même dimension (36,2 sur 35,25 millimètres) le calibre automatique GP3300-0078.



« Le Corbusier influence les styles pour des dizaines, des centaines d'années. »

MICHELE SOFISTI PRÉSIDENT DE SOWIND, PROPRIÉTAIRE DE GIRARD-PERREGAUX

PUBLICITÉ



Fielmann est maintenant aussi
à Neuchâtel

Lunettes: Fielmann. Les grands noms, le grand choix, les petits prix.

Fielmann vous accorde la garantie du prix le plus bas. Si vous trouvez, dans les 6 semaines suivant votre achat, le même produit moins cher ailleurs, Fielmann reprend la marchandise que vous lui avez achetée et vous en rembourse le prix.

Lunettes complètes modernes
avec des verres à simple foyer, 3 ans de garantie. Fr. 47⁵⁰

Lunettes de soleil à votre vue
montures métalliques ou en matières synthétiques,
verres à simple foyer, 3 ans de garantie. Fr. 57⁵⁰

Lunettes: Fielmann.

VAL-DE-RUZ Les communes sollicitées pour payer les nouvelles autorités.

Le futur exécutif déjà salarié

FANNY NOGHERO

Les fusions se suivent, mais elles ne se construisent pas forcément de la même manière. Alors qu'à Val-de-Travers l'exécutif élu a travaillé six mois sans rémunération, si ce n'est une indemnité de 10 000 francs, à Val-de-Ruz, les futures autorités sont salariées depuis le 1er octobre. Et ce alors qu'elles n'entreront officiellement en fonction qu'à partir du 1er janvier 2013, comme le stipule l'article 10 de la convention de fusion.

Si le comité de fusion avait recommandé aux quinze communes de prévoir dans leur budget un montant destiné aux conseillers communaux pour la période transitoire entre leur élection et leur entrée officielle en fonction, seules sept d'entre elles s'y sont conformées. Le comité de fusion avait établi une clé de répartition s'élevant à 26,50 francs par habitant. Les quinze exécutifs vaudruziens actuellement en place ont de surcroît été sollicités



François Cuche, Anne-Christine Pellissier, Christian Hostettler, Armand Blaser et Claude-Henri Schaller, les cinq conseillers communaux de Val-de-Ruz, travaillent à 100% pour la commune et sont salariés depuis le 1er octobre. ARCHIVES RICHARD LEUENBERGER

«**L'exécutif ne peut pas prendre de décisions opérationnelles avant le 1er janvier.**»

PIERRE LEU
CHEF DU SERVICE DES COMMUNES

début septembre par les nouvelles autorités afin de débloquer chacun le montant correspondant à leur compétence, oscillant entre 10 000 et 25 000 francs. Deux d'entre elles ont refusé.

Les futurs conseillers communaux ont établi un budget pour fonctionner jusqu'à la fin de l'année s'élevant à un peu plus de

360 000 francs, dont 191 000 francs pour couvrir le salaire et la part au 13e salaire des cinq conseillers communaux, 32 000 francs pour les charges sociales, 6200 francs pour leurs indemnités, 20 000 francs pour l'appui administratif et 20 000 francs pour l'engagement informatique. Quant aux 30 000 derniers francs, ils n'ont pas encore été engagés, selon Claude-Henri Schaller, futur chef des finances de Val-de-Ruz.

La question du respect de la convention de fusion

Il justifie l'attribution d'un salaire complet au futur exécutif par son entrée en fonction anticipée. «*Depuis le 4 juillet nous avons repris les charges du comité de transition, lequel a validé, au même titre*

que la commission financière provisoire, le fait que nous touchions un salaire dès le 1er octobre.»

Se pose toutefois la question du respect de la convention de fusion, qui ne prévoyait pas que les autorités élues soient salariées avant le 1er janvier 2013. Les conseillers communaux devaient en revanche être défrayés pour le travail accompli au cours de quelques mois de transition. Tout comme l'ont été les élus de Val-de-Travers au cours de leurs travaux préparatoires entre l'été 2008 et le 1er janvier 2009. «*Il n'a jamais été question que nous touchions un salaire*», note Jean-Nath Karakash, grand argentier de Val-de-Travers. «*Nous avons tous travaillé le soir et le week-end à côté de notre emploi et avons touché une indemnité forfaitaire*

de 10 000 francs pour la mise en route de la commune.»

Bien qu'il ait surpris un certain nombre d'élus des actuelles communes vaudruziennes, le procédé n'interpelle pas Pierre Leu, chef du Service des communes. «*Ces crédits extrabudgétaires ont été accordés par les autorités en place, la décision leur appartient et d'un point de vue légal, cela ne pose aucun souci. Les nouvelles autorités n'auraient pas pu leur imposer de sortir ces fonds. En revanche, bien que salarié, l'exécutif de Val-de-Ruz ne peut pas prendre de décisions opérationnelles avant le 1er janvier.*» Et le chef du Service des communes de relever qu'il est logique et normal que tout ne puisse pas être immédiatement réglé lorsqu'une nouvelle entité est créée. ◉

Ceux qui disent non

«*Si l'exécutif de Fontainemelon a refusé d'entrer en matière et de faire usage de sa compétence de 15 000 francs c'est afin de respecter les termes de la convention de fusion et le vote de la population*», justifie Pierre-André Stoudmann, grand argentier de la commune. «*Nous étions prêts à entrer en matière pour une indemnité sur la base d'un cahier des charges, mais pas pour un salaire complet. Et ce d'autant plus que cette question a été évoquée à maintes reprises par la population lors des séances d'information et qu'il leur a été répondu que l'exécutif serait défrayé et non salarié.*»

Aux Hauts-Geneveys, c'est le manque d'équité entre les communes qui a motivé le refus à la requête des nouvelles autorités. Les autorités estiment qu'il n'est pas juste que la commune verse 34 000 francs (10 000 francs de compétence de l'exécutif et 24 000 de fonds budgétés), alors que d'autre ne contribuent pas ou peu. Les conseillers communaux des Hauts-Geneveys s'entretiendront de ce sujet le 26 novembre prochain avec les futures autorités. ◉ **FNO**

EN CHIFFRES

BOUDEVILLIERS 10 000 francs*

CERNIER 20 000 francs*
+ 52 000 budgétés

CHÉZARD 10 000 francs*
+ 47 000 budgétés

COFFRANE 10 000 francs*

DOMBRESSON 10 000 francs*

ENGOLLON Pas d'information

FENIN 20 000 francs*

FONTAINEMELON Refus

FONTAINES 10 000 francs*
+ 29 500 budgétés

LES G./COFFRANE 25 000 francs*
+ 27 000 budgétés

LES HAUTS-GENEVEYS Refus

LE PÂQUIER 10 000 franc s*

MONTMOLLIN 10 000 francs*

SAVAGNIER 10 000 francs*
+ 6000 budgétés

VILLIERS 10 000 francs*
+ 12 000 budgétés

*Compétence de l'exécutif

CORTAILLOD L'artiste était né à La Chaux-de-Fonds.

Noël Devaud n'est plus

Certains musiciens ont l'oreille absolue. Le peintre, bijoutier et sculpteur de Cortaillod Noël Devaud, qui vient de décéder à l'âge de 78 ans, avait, lui, le regard absolu: il lisait n'importe quelle œuvre d'art, fresque de Lascaux ou peinture contemporaine, avec une clairvoyance qui le rendait à la fois passionné et disert. Lui-même disposait d'un talent naturel remarqué dès son enfance. Et d'une grande exigence personnelle: confiant dans sa démarche et son travail, il ne cherchait pas les feux des projecteurs.

A bien des égards, Noël Devaud s'est construit sur l'effervescence sociale, politique et artistique de La Chaux-de-Fonds, sa ville natale. Quelques fortes figures, comme Léon

Perrin, y ont marqué sa jeunesse. De passion littéraire ou politique, de rigueur, de spiritualité.

Un lavage d'argent

Entré à l'École d'art de La Chaux-de-Fonds à 16 ans grâce à Claude Loewer, Noël Devaud n'y resta que deux ans, viré qu'il fut par un directeur qui ne supportait apparemment guère le côté anarchiste de son élève. Mais il trouva un vrai maître en la personne du peintre Georges Dessoulavy, qui l'appela pour l'aider à réaliser les fresques de la gare de la Métropole horlogère.

Après un premier mariage et quelques années à Territet (VD), Noël Devaud se rendit à Bâle et

commença à exposer à la galerie Numaga. En 1963, il se maria, revint dans le canton de Neuchâtel, se rapprocha encore de la galerie Numaga, puis s'en sépara par besoin d'indépendance.

Peu soucieux de s'intégrer dans le commerce de l'art, qu'il assimilait à un lavage d'argent, l'artiste, installé depuis 1972 à Cortaillod, réalisa notamment la pomme mordue en marbre blanc de l'Alimentarium de Vevey et plusieurs retables, qui tous évoquent l'au-delà, la création, la confrontation de la lumière et des ténèbres. La maladie ne lui a pas permis de réaliser son dernier rêve: une transposition picturale des «Lieder» de Richard Strauss. ◉ **JMP**

MOUTIER Ils avaient pillé des bateaux à La Neuveville.

La fable d'Igor n'a pas pris

En condamnant deux Lituanais à deux ans de prison ferme, la peine requise par le procureur, pour avoir commis ou tenté de commettre des vols dans des bateaux à La Neuveville (BE) et Grandson (VD), le Tribunal régional de Moutier (BE) a lancé un signal très clair hier: les touristes mal intentionnés ne sont pas les bienvenus. «*Si un jour l'idée vous venait de refaire un "voyage d'affaires", il vous faudra éviter la Suisse. C'est un pays dangereux pour vous!*», a d'ailleurs prévenu le président Jean Mario Gfeller.

Markus* et Lukas* se sont retrouvés devant lui, parce qu'ils étaient accusés d'avoir perpétré, en février dernier, quinze vols ou tentatives de vol dans des bateaux à La Neuveville et six à Grandson.

Leur butin? Des objets courants comme un appareil photo, un autoradio ou une canne à pêche, mais et surtout du matériel très spécialisé comme une multitude de leviers, un tableau de commande et même un moteur! Au total, les deux compères ont subtilisé pour 28 000 francs de matériel et causé des dommages aux bâches de protection des embarcations pour 23 000 francs.

Markus et Lukas ne se sont pas fait pincer en flagrant délit. C'est lors d'un contrôle effectué par des douaniers au Col-des-Roches le 10 février que les soupçons ont commencé de peser sur eux. Dans leur voiture, ils transportaient un sac rempli de matériel de navigation suspect. Les Lituanais ont pu poursui-

vre leur route. Sans les objets toutefois qui ont été conservés par les douaniers. Ce n'est que lorsque les compères se sont représentés au poste pour récupérer le matériel, qu'ils ont été arrêtés.

L'enquête avait entre-temps permis d'établir que ce matériel provenait de bateaux volés à La Neuveville. Mais Markus et Lukas ont alors produit un scénario digne d'un film. Ils ne faisaient que transporter ce matériel (dont ils ignoraient la nature) vers Le Havre à la demande d'un certain Igor. Leurs explications n'ont pas convaincu le juge. Les antécédents lituanais des deux hommes n'ont pas plaidé en leur faveur. ◉ **MBA**

*Prénoms d'emprunt

Les super offres du week-end

40/2012

Du jeudi 4 au samedi 6 octobre 2012, dans la limite des stocks disponibles

SR W40/12



30%
de moins

2.35
au lieu de 3.40

Raisin Redglobe (sauf bio), Italie, le kg



35%
de moins

5.95
au lieu de 9.40

Saucisses à rôtir de veau de St-Gall Coop, 4 x 140 g (100 g = 1.06)



1/2
prix

les 100 g
1.75
au lieu de 3.50

Emincé de bœuf Coop, Suisse, env. 600 g en libre-service



Super-prix

2.95

Poires beurré Bosc (sauf bio), Suisse, le kg



1/2
prix

les 100 g
-.65
au lieu de 1.30

Cuisses de poulet Coop, Suisse, 5 pièces en libre-service



33%
de moins

11.95
au lieu de 17.90

Napolitains assortis Coop Max Havelaar, 1 kg



1/2
prix

4.50
au lieu de 9.-

Spaghettis ou *spaghettinis aux 3 œufs Coop Gala, 6 x 500 g (1 kg = 1.50)

33%
de moins



3.75
au lieu de 5.65

Evian, 6 x 1,5 litre (1 litre = -.42)



1/2
prix

38.70
au lieu de 77.40

Vin de Pays d'Oc La Cuvée Mythique 2010, 6 x 75 cl (10 cl = -.86) Sous réserve de changement de millésime. Coop ne vend pas d'alcool aux jeunes de moins de 18 ans.

40%
de moins

6.10
au lieu de 10.20

Mouchoirs en papier Tempo classic édition spéciale Londres, 42 x 10 pièces



ROUTES NATIONALES Le point sur le tunnel de Serrières, à l'ouest de Neuchâtel.

«Un planning extrêmement serré»

JACQUES GIRARD

Les travaux de génie civil sont proches de leur terme à l'intérieur des tunnels autoroutiers de Serrières. Dans la zone des portails est et ouest en revanche, l'activité des chantiers est particulièrement intense. L'occasion de faire le point avec l'ingénieur Adrien Pizzera, responsable du bureau d'achèvement de l'A5 auprès du Service cantonal des ponts et chaussées.

PORTAIL EST

Côté Serrières, la tranchée couverte est actuellement terminée. Les locaux techniques sont en cours de finition. Le bétonnage de la dalle de couverture de la future route cantonale 5 est en cours. Le bétonnage du mur nord de séparation entre l'A5 et la route cantonale 5 a débuté. L'avancement de ces travaux correspond au planning initial. Dès la fin de l'année, les locaux techniques seront remis aux équipes chargées des installations électromécaniques, feux de circulation, éclairage, ventilation notamment.

DANS LES TUNNELS

La pose des installations de défense contre l'incendie a lieu actuellement. Celle-ci est complexe puisqu'elle comprend tout un réseau d'eau, installé notamment dans la galerie technique – construite sous la chaussée – avec des arrivées dans les niches SOS. Le génie civil dans les tunnels est en voie d'achèvement. La première couche d'enrobé, dite couche de base, est posée. Au final, le revêtement des chaussées comprendra trois couches.



Le portail est du tunnel de Serrières où le bétonnage de la dalle de couverture de la future route cantonale 5 est en cours. ENNIO BETTINELLI

PORTAIL OUEST

Côté Auvornier, au nord, l'étanchéité des dalles de la tranchée couverte est posée. Au printemps 2013, les voies de circulation en direction de Lausanne seront déviées sur la tranchée couverte à l'emplacement de la future route cantonale pour permettre la construction du mur sud de l'autoroute, qui se situera sur l'emprise des voies actuelles en direction de Lausanne.

TRAVAUX EXTÉRIEURS

Sur les voies extérieures au tunnel, le revêtement choisi, toujours en trois couches, permettra à la fois d'offrir aux usagers un grand confort de roulement, une absorption phonique poussée et un écoulement efficace des eaux de pluie, gage d'une sécurité renforcée. La couche de roulement, celle du dessus, sera en effet poreuse. L'eau s'écoulera donc sur la deuxième couche inférieure. En raison du dévers donné à la

chaussée, les eaux seront ensuite dirigées vers les canaux latéraux d'évacuation, une technique qui permet d'éviter la formation de gerbes d'eau derrière les véhicules lors de pluies abondantes.

Rappelons-le: dans la nuit à venir (du 4 au 5 octobre), les voies direction Lausanne seront fermées à la circulation de 22 heures à 5 heures entre les jonctions de Serrières et d'Auvornier (une déviation par la route cantonale sera mise en place). Une passe-

relle provisoire de chantier sera en effet posée au-dessus des voies nord à Auvornier. Elle permettra aux ouvriers de se rendre sur la zone de chantier où va débuter la construction du mur antibruit séparant les futures voies de l'A5. Une contrainte supplémentaire pour le trafic, admet Adrien Pizzera, mais une nécessité, surtout en raison de l'étroitesse de la place de travail à cet endroit. Les ouvriers vont travailler entre les deux flux de circulation et aucune place ne sera

disponible pour le stockage de matériel ou les engins de levage. Ainsi, une grue a été installée en bordure nord de l'autoroute pour permettre les manutentions sans pour autant que des charges ne passent au-dessus des voies de circulation.

«**Nous n'avons plus de marge de manœuvre.**»

ADRIEN PIZZERA
INGÉNIEUR CANTONAL ADJOINT

«Pour l'ensemble des chantiers, nous n'avons plus de marge de manœuvre», précise Adrien Pizzera. «Le planning est extrêmement serré, et nous ne disposons plus de réserve pour absorber d'éventuels imprévus. L'achèvement des travaux dépendra donc de la sévérité de l'hiver à venir. Si celui-ci est aussi dur que l'hiver dernier, au cours duquel nous avons été contraints de fermer de nombreux chantiers durant les périodes de grands froids, il deviendra difficile de respecter le délai de mise en service du tunnel de Serrières, prévu en octobre 2013.»

Après l'ouverture des tunnels au trafic, les travaux se poursuivront par la construction de la bretelle de sortie à Auvornier et de la dalle de couverture du tram à Serrières, par l'aménagement de la RC5, par le déplacement des voies du tram, par la restitution du port de Serrières et par l'ensemble des plantations. ●

CORGÉMONT

Jouer au cœur de la nature

Construire une cabane, trouver des escargots, marcher dans l'herbe humide, contempler les fleurs ou encore écouter le chant des oiseaux: à Corgémont, un groupe de jeux, baptisé groupe des Carolines, proposera aux enfants âgés de 3 à 5 ans une palette d'activités pour découvrir la nature. Les instigateurs du projet, Angélique et Pablo Luccione, souhaitent offrir aux petits une activité hebdomadaire en groupe et à l'extérieur.

L'idée est née de la propre expérience du couple. «Nous cherchions un groupe de jeux de ce type pour notre enfant, mais nous n'en avons pas trouvé dans la région», explique Angélique Luccione. Elle et son mari se sont alors intéressés à l'offre disponible à Bienne. «Le concept de groupe de jeu en forêt nous a plu, et nous avons décidé d'en créer un à Corgémont», indique Angélique Luccione.

L'idée du couple est de réunir quelques enfants, chaque semaine, durant environ quatre heures. Diverses activités seront proposées dans le respect des intérêts de chacun: bricolages, ob-

servation de la nature, grands jeux collectifs, etc. Ils participeront à la préparation d'un repas. «Ce type d'activités leur permet d'avoir des contacts avec d'autres enfants avant l'école obligatoire. C'est aussi très bon pour le corps», relève l'organisatrice et orthophoniste de formation.

La première rencontre aura lieu dès que le nombre d'inscriptions sera suffisant. «Nous avons déjà deux intéressés et nous attendons d'en avoir quatre», commente l'organisatrice. ● KRO



Grâce au groupe des Carolines, Angélique et Pablo Luccione souhaitent permettre aux 3 à 5 ans de découvrir la nature de manière ludique. SP

JURA BERNOIS Un comité s'est constitué hier à Malleray.

Pour défendre l'unité cantonale

Un comité interpartis comprenant également des représentants de la société civile s'est constitué hier soir, à Malleray, dans le but de favoriser le maintien du Jura bernois dans le canton de Berne. Ainsi que nous l'avons confié l'ancienne présidente du Grand Conseil Chantal Bornozy Flück, qui participait à la séance, il a pris une première décision importante.

Soucieux d'être à la fois représentatif des femmes et des hommes, de la jeunesse comme de l'expérience, il a en effet décidé de mettre à sa tête une coprésidence qui sera constituée de Virginie Heyer (maire de Perrefitte) et de Jean-Pierre Graber (ancien conseiller national de La Neuveville).

A Malleray, les personnes présentes ont tout à la fois défini une stratégie et se sont fixé comme objectif majeur de réunir toutes les sensibilités. «Nous avons choisi de nous tourner résolument vers l'avenir et de ne pas ressasser le passé. Nous n'évoquerons plus les guerres de tranchées et nous nous efforcerons

de rendre sensible la population à l'importance d'aller voter», insiste Chantal Bornozy Flück.

Pour ce faire, le comité établira un catalogue de raisons militantes en faveur du maintien du Jura bernois dans le giron bernois. On disposera également d'un site internet. L'équipe aura par ailleurs recours aux services d'un responsable du marketing. Forcément, un logo sera créé.

Pas de lien avec FD

Selon notre interlocutrice, l'idée d'une coprésidence a été rapidement admise par toutes les personnes présentes. L'équipe sera complétée au fil des semaines à venir et on fera appel à toutes les couches de la population et à toutes les sensibilités politiques.

«Nous avons aussi décidé de l'unanimité que l'un ou l'autre coprésident ne devrait en aucun cas devenir le nouveau président de Force démocratique en remplacement de Roland Benoit, démissionnaire. Nous ne voulons pas être liés à un mouvement de

lutte», ajoute Chantal Bornozy Flück. Par ailleurs, l'équipe réunie hier soir à Malleray a jugé fondamental que le premier vote à l'échelon du Jura bernois permette de réunir une large majorité en faveur du maintien: «Nous pourrions ainsi affirmer avec pertinence que la Question jurassienne est définitivement close.»

Nous l'avons esquissé plus haut, ce comité comprendra un bureau et un comité élargi, ainsi qu'un maximum de membres. Le but consiste à ce que les principaux acteurs s'engagent en tant que personnalités régionales et pas en tant que représentants d'un parti.

Quant aux personnes présentes à ce premier rendez-vous, il s'agissait de Virginie Heyer, Jean-Pierre Graber, Chantal Bornozy Flück, Marc-Alain Affolter, Philippe Augsburger, Roland Benoit, Sébastien Blanchard, Francis Daetwyler, Tom Gerber, Marc-André Houmard, André Mercerat, Patrick Röthlisberger et Annelise Vaucher. ● PIERRE-ALAIN BRENZIKOFER

SAINT-IMIER

Des eaux de bonne qualité

En 2011 et depuis le début de l'année 2012, tant les résultats des analyses bactériologiques que ceux des analyses chimiques de l'eau à Saint-Imier ont correspondu aux normes de potabilité.

La dureté de l'eau varie entre 23 et 25 degrés français, ce qui correspond à une eau moyennement dure au sens de la classification utilisée pour le dosage des produits de lessive. Sa teneur en nitrate est bien au-dessous de la norme. Chaque année, plus de 100 analyses bactériologiques ainsi que des analyses physico-chimiques, des pesticides et des micropolluants sont réalisées par un laboratoire accrédité.

Ces analyses permettent de déterminer une éventuelle contamination de l'eau par des micro-organismes. Les escherichia coli et les entérocoques, qui sont des indicateurs d'une pollution d'origine fécale, sont tout particulièrement contrôlés. D'un point de vue légal, les normes prévoient qu'aucune bactérie de ce type ne doit être mise en évidence dans un échantillon de 100 millilitres.

● COMM-MPR

JURA Entre cette année et la prochaine, l'excédent de charges prévu dans le budget cantonal passe quasiment du simple au double. L'endettement reste, quant à lui, maîtrisé.

Un déficit de 6,1 millions pour 2013

JÉRÔME BERNHARD

«Après ces deux déficits annoncés aux budgets 2012 et 2013, le Gouvernement entend réagir. On va tout faire pour que le prochain budget ait meilleure mine, pour que l'Etat ne sombre pas, mais 2014 s'annonce difficile...» Le chef des Finances jurassiennes Charles Juillard ne s'est pas voulu alarmiste mais n'arborait pas pour autant le sourire des grands jours, hier, au moment de présenter à la presse le budget cantonal 2013. Celui-ci affiche un nouvel excédent de charges de 6,1 millions de francs. L'endettement reste cependant maîtrisé, relève l'Etat.

Les charges étatiques s'élèvent à 870,3 millions pour des recettes estimées à 864,2 millions. Par rapport au budget 2012, qui bouclait sur un déficit de 3,2 millions, les charges progressent de 3,6% (soit 29,9 millions). Cette hausse tient compte de la révision fiscale présentée lundi (notre édition de mardi) et du coût de quelque 7 millions qu'elle devrait engendrer pour le canton.

Gros point noir, l'augmentation des aides financières à verser à des tiers (+22,3 millions) sous



Le chef du Département jurassien des finances Charles Juillard s'est dit inquiet de la situation. ARCHIVES BIST

forme de subventions dans l'aide sociale, la santé, la formation, les transports publics, l'agriculture et l'environnement. A elle seule, cette progression explique les trois quarts de l'augmentation globale des charges.

Personnel en augmentation

«Sujet qui fâche au Parlement», dixit Charles Juillard, le renforcement des effectifs dans l'enseignement et dans l'administration fait également grimper l'addition. En tout, 60,6 postes EPT (équivalents plein temps) s'ajoutent pour faire face à l'augmentation des tâches. En monnaies sonnantes, cela représente une hausse de 6,9 millions (+2,8%).

Dans le détail, le personnel enseignant évolue de 17,4 EPT, no-

tamment en raison de l'introduction du concordat Harmos. Quant à l'administration, elle voit ses rangs grossir de 43,2 EPT. Parmi ceux-ci, l'amélioration des prestations en matière de sécurité publique impose l'engagement de 12,5 EPT supplémentaires au sein de la police. Charles Juillard tient à relativiser ces chiffres: «Sur les 43,2 EPT supplémentaires, près de la moitié ont déjà été engagés en 2012.»

Grâce à l'horlogerie

Après les charges, les revenus, qui globalement croissent de 3,2% (soit 26,9 millions). Bonne nouvelle pour l'Etat: globalement, les impôts sont en légère augmentation (+0,6%). Le Département des finances prévoit toutefois un recul des recettes

fiscales pour les personnes physiques. Une perte qui devrait être compensée par l'imposition de la fortune et des frontaliers. Pour ce qui est des rentrées fiscales des entreprises, le canton s'attend à nouveau à atteindre

des sommets. L'horlogerie y est bien sûr pour beaucoup.

La péréquation financière (RPT), quant à elle, apporte un bonus de 15,2 millions par rapport à 2012 et atteint désormais 159,8 millions. Cette source de revenus est aussi une source d'inquiétudes pour Charles Juillard qui juge ces montants «volatils» et constate que «les capacités de ressources progressent plus vite dans les autres cantons».

Investissements en baisse

Sur le plan des investissements, ceux-ci sont en baisse. Les raisons évoquées? La nécessité de satisfaire au mécanisme du frein à l'endettement et l'arrivée à leurs termes de divers projets et chantiers, à l'instar de l'A16. En tout, 165,8 millions seront investis sur sol jurassien (194 millions en 2012), dont 38,4 millions à la charge du canton.

Compte tenu de tout ce qui précède et malgré ce déficit de 6,1 millions, l'augmentation de la dette (+6,8 millions) reste limitée, explique le Département des finances. Celui-ci conclut en se félicitant de ne pas avoir dû piocher dans la provision conjoncturelle constituée ces dernières années. ●

« Les capacités de ressources progressent plus vite dans les autres cantons. »

CHARLES JUILLARD
MINISTRE JURASSIEN DES FINANCES

Secrétaires généraux

Parmi les renforcements d'effectifs prévus par l'Etat en 2013 figure la création de postes de secrétaires généraux de département. Leur rôle: seconder les cinq ministres dans leurs tâches administratives et de coordination. «Nous sommes un des derniers cantons à ne pas connaître ce type de structure», regrette Charles Juillard. «Grâce à ces aides, les ministres auront plus de temps à consacrer à la défense des intérêts du canton. Ils pourront mieux le représenter à l'extérieur.»

Cette proposition, sur laquelle devra se prononcer le Parlement, intervient alors que l'actuel chancelier d'Etat Sigismond Jacquod, entré en fonction en 1991, atteindra l'âge de la retraite l'été prochain. ●

FRANCHES-MONTAGNES Le cheval se distingue à l'étranger.

La race fait sa star au Portugal

En l'espace de quelques jours, le cheval de la race des Franches-Montagnes s'est mis en évidence dans des épreuves d'attelage et de traction à l'étranger.

Lors du championnat du monde d'attelage à un cheval, qui a eu lieu du 12 au 16 septembre à Lezirias, au Portugal, l'équipe suisse composée des

trois meneurs Lucie Musy Commune, Michaël Barbey et Leonhard Risch a remporté la médaille d'argent. Deux des trois chevaux qui ont conduit au magnifique succès de l'équipe suisse sont des chevaux des franchises-montagnes (Lukas IV et Lasting).

Par ailleurs, l'équipe FM est la seule équipe suisse à avoir participé à la Route du poisson qui s'est déroulée du 19 au 23 septembre dans le nord de la France. Elle y a obtenu un très bon quatrième rang parmi les onze équipages venus de France, d'Allemagne ou encore de Belgique.

«Ces deux résultats prouvent, une nouvelle fois, que le cheval FM est un compétiteur de premier rang mondial aussi bien en sport d'attelage qu'en épreuves de traction», écrit la Fédération suisse d'élevage du cheval de la race des Franches-Montagnes.

● COMM-RÉD



Le cheval FM, un compétiteur de rang mondial. ARCHIVES RICHARD LEUENBERGER

EN IMAGE



SP

HORLOGERIE

Maurice Lacroix met le turbo. L'horloger Maurice Lacroix et le constructeur automobile américain Fisker Automotive ont annoncé hier avoir signé un accord de co-branding, autrement dit un échange de bons procédés visant à promouvoir simultanément les marques des deux entreprises. Ce partenariat a été signé en marge du Mondial de l'automobile, à Paris. L'entreprise horlogère implantée à Saignelégier et Montfaucon était représentée par son directeur général, Marc Gläser (sur la photo, en compagnie du CEO de Fisker, Henrik Fisker). ● RÉD

MÉMENTO

FRANCHES-MONTAGNES

Vendre-dits. Auront-elles plus de chance, les conteuses de l'association Arôme rouge? Annulées en raison du mauvais temps en août, les deux soirées Vendre-dits sur le thème «Histoires et légendes du lieu autour du feu» sont reprogrammées ce week-end. Demain soir, le rendez-vous est donné au Creux-des-Biches pour des histoires de sorcières. Samedi soir, les bistrotières du coin seront au centre des contes et légendes à la Goule. Inscriptions au 032 951 14 57 ou sur www.aromerouge.ch

RENAN

Revoilà les Otarires.

Raynald et sa bande des Otarires seront sur la scène de la salle de spectacles de Renan, samedi à 20h30. Aux côtés de Raynald Vaucher, fondateur de ce festival d'humour, on pourra applaudir Yann Stolz, Terry Kevin, Laurent Arnoult, Nathalie Devantay et Edouard Novveraz. Réservations au 078 658 67 76 ou reservation@raynald.ch.

BELLELAY

La bière va couler à flots.

Ambiance bavaroise garantie ce samedi 6 octobre dès 20h30 au Domaine de Bellelay avec l'Oktobefest. Choucroute garnie (sur réservation), bières blanches et blondes, bar. Animation musicale avec les célèbres Alpin Vagabunden. Infos et réservations au 032 484 03 16.

SAINT-IMIER

Foire d'automne.

La foire d'automne de Saint-Imier aura lieu demain. Une cinquantaine de stands agrémenteront ce rendez-vous qui se tiendra sur l'axe Espace noir - Jardin 1125e anniversaire de Saint-Imier. La circulation automobile sera déviée.

CANTON DU JURA

Un appel du Secours d'hiver Jura

Chaque année, le Secours d'hiver collecte au mois d'octobre, des dons en faveur de personnes en détresse en Suisse. Les autorités jurassiennes l'ont rappelé hier via un communiqué. Infos: 032 420 51 40 ou jura@secours-d-hiver.ch ● RÉD

CIRCULATION

Axe Dombresson - Saint-Imier fermé

La route Saint-Imier-Dombresson, entre le Pâquier et Villiers, sera fermée de lundi prochain, à 8h, au vendredi suivant, à 16h, en raison de travaux forestiers aux abords de la route. Le trafic sera dévié par Saint-Imier - La Cibourg - La Chaux-de-Fonds et Valangin. ● MPR

ARCINFO.CH

LE SITE INTERNET DE L'IMPARTIAL

L'INFO EN CONTINU sur votre iPhone

Available on the iPhone App Store

FRAÎCHEUR MAXIMALE

OFFRES VALABLES DU 2.10 AU 8.10.2012, JUSQU'À ÉPUISEMENT DU STOCK

MGB www.migros.ch WIRZ



40%

2.20

au lieu de 3.70

Raisin Uva Italia
Italie,
le kg



25%

2.10

au lieu de 2.80

Bananes Chiquita
Costa Rica /
Panama,
le kg



6 pour 4

3.40

au lieu de 5.10

Boules de Berlin
6 pièces, 390 g



30%

1.10

au lieu de 1.60

Lard fumé,
TerraSuisse
et M-Classic
Suisse,
p. ex. lard fumé,
TerraSuisse,
les 100 g



40%

1.50

au lieu de 2.50

Tranches de porc
dans la cuisse
fraîches, Suisse,
les 100 g
en libre-service



50%

7.50

au lieu de 15.-

Saucisses de
Vienne M-Classic
en lot de 5, avec
moutarde
Suisse,
1 kg



7.90

Assortiment
d'encavage
pommes de terre
en sac de 10 kg,
pommes ou poires
en carton de 6 kg,
Suisse,
p. ex. pommes
Gala classe II,
le carton



9.90

au lieu de 12.50

Chanterelles
Lituanie / Russie /
Pologne
20% de réduction
la barquette de
500 g

MIGROS

M comme Meilleur.

LE MAG

SANTÉ

Diagnostiquer le diabète

L'infarctus du myocarde survient dans un tiers des cas chez un diabétique de type 2. D'où l'importance d'un diagnostic précoce.

PAGE 16



THÉÂTRE Jacques Weber vient partager ses «Eclats de vie» ce soir au Casino du Locle. Il joue seul, «les mains en bas»

PROPOS RECUEILLIS PAR
DOMINIQUE BOSSHARD

Jacques Weber a prêté son physique de séducteur au comte de Monte-Cristo, à Bel-Ami, à Don Juan... Il s'est «enlaidi» pour interpréter ce qui restera comme l'un des rôles de sa vie, ce Cyrano de Bergerac doté d'un appendice nasal démesuré, comme l'était aussi son panache. Familier des grands textes, le comédien les revisite aussi au fil de ses «Eclats de vie», un spectacle solo présenté ce soir au Casino du Locle. Molière, La Fontaine, Flaubert, Duras, Rimbaud, Devos... Des auteurs et des mots dont il se délecte avec gourmandise, lui qui ne mâche pas les siens quand il prend position sur les plateaux de télévision.

Jacques Weber, qu'est-ce qui vous a incité à explorer le «seul en scène»?

Je décline ce spectacle depuis très longtemps, 35 ans environ, en parallèle avec ma carrière théâtrale (réd: «Deux heures sans savoir», «A vif», «Seul en scène») en sont des avatars successifs). C'est une autre expérience, une autre difficulté, un autre bonheur dont je n'ai pas envie de me priver. Ce phénomène d'appropriation des textes, loin de leur support, loin de leur contexte, donne un spectacle qui se joue seul, mais qui est encore du théâtre. Il ne s'agit donc pas d'un florilège ni d'un hommage à la langue française. Mais d'un collage de coups de foudre qui, finalement, crée une très belle conversation, dont j'ai de plus en plus besoin, avec le public. Ici, entre lui et moi, le jeu de masques, de rôles du théâtre «normal», est aboli.

Peut-on lire, toutefois, une trajectoire dans ce collage?

Comment dire... C'est un mélange de textes classiques, contemporains, célèbres ou anonymes, qui sont agencés, et égayés par un texte qu'aujourd'hui je n'improvise plus, pour raconter la vie d'un homme. Cette vie n'est pas forcément la mienne, car

nous sommes tous passés par les amours enfantines, adolescentes puis adultes; par les vacances en colonie ou avec les parents... Le spectacle se balade dans une vie un peu générique, jusqu'au troisième temps, celui de la méditation, ou du naufrage (rire). Il en restitue les angles vifs, avec des passages extrêmement brutaux entre les choses les plus drôles et les choses les plus tragiques.

Entre l'école et vous, ce n'était pas vraiment le grand amour. Comment s'est développé votre goût pour la littérature?

L'école, je trouve, n'a rien à voir avec la littérature (rire). J'étais, il est vrai, ce qu'on appelle un élève difficile, mais j'ai eu la chance, en classe de 6e, d'avoir un prof de français formidable. Mais ce goût est aussi fortement lié à mes parents, qui avaient un penchant très marqué pour les arts en général. La Fontaine, le concerto pour violon de Beethoven, Edith Piaf, Velasquez, les salles antiques du Louvre, je m'en souviens, ont nourri très tôt ce besoin artistique, vital pour moi. Mon papa m'emmenait au Palais de la découverte, chose que j'adorais particulièrement. Il était physicien et, comme d'autres scientifiques d'ailleurs, doté d'une culture et d'une mémoire insensées.

Quel regard portez-vous sur votre évolution en tant que comédien?

Normalement, si tout se passe bien, plus on vieillit et mieux on joue; plus on s'approche de soi-même. René Simon, qui fut mon professeur, avait une belle expression: «On joue les mains en bas». Autrement dit, on ne prouve plus rien, on est. C'est l'art suprême, je crois, auquel tous les soirs je tends, humblement, et de mieux en mieux peut-être.

Vous avez évoqué le troisième temps de la vie; vieillir, ça vous effraie?

Très honnêtement, je ne crois pas. Au contraire, je suis capable, aujourd'hui, d'apprécier une promenade, de regarder un bois, une lande, des fleurs, en profitant



Jacques Weber: «Le spectacle se balade dans une vie un peu générique.» SP

pleinement du moment présent. Il y a tant de choses magnifiques que, plus jeune, j'aurais pu voir; mais alors, ma seule préoccupation était de trouver un bar pour boire un whisky ou de conter fleurette à une jeune fille. Tout

cela a vite disparu; maintenant, j'accepte, je crois, quelque chose qui est de l'ordre de la sagesse. Après, il est évident qu'on a quelques petits problèmes de tuyauterie, de plomberie (rire). Il m'est arrivé un pépin de santé, dont,

pendant un mois, je ne connaissais pas le degré de gravité. On découvre, alors, quelque chose de très profond, de très fort. Et, au bout du compte, lorsqu'on s'en sort, de très beau.

JALONS

ENTRÉE EN SCÈNE Jacques Weber est né en 1949 à Paris, d'un père suisse d'origine.

SUR LES PLANCHES Il fait ses débuts au théâtre en 1969 dans «Tchao» de Marc-Gilbert Sauvajon, aux côtés de Pierre Brasseur, son mentor. Envol d'une immense carrière émaillée de grands classiques et de textes contemporains.

SUR LES PLATEAUX Outre ses innombrables rôles au cinéma, il passe derrière la caméra en 1997 pour réaliser «Don Juan». Il adapte «Le misanthrope» pour la télévision et y met en scène «Ruy Blas» et «Figaro».

EN COULISSES Il dirige le Centre dramatique national de Lyon, de 1979 à 1985. Puis celui de Nice, de 1986 à 2001.

SOUS COUVERTURE Jacques Weber a publié «Des petits coins de paradis» en 2009, et «Cyrano, ma vie dans la sienne» en 2011.

Vous avez abordé votre métier sous tous les angles. Y a-t-il quelque chose que vous voudriez encore accomplir?

Je vais vous faire rire, ou hurler: j'aimerais tout refaire! Refaire tout ce que j'ai fait pour le faire mieux encore. J'ai réalisé un film intitulé «Don Juan»; il avait ses bons côtés mais j'ai envie de le refaire pour l'approfondir. J'ai eu la chance de mettre en scène Adjani dans un «Figaro» pour la télévision; j'aurais envie de tout refaire pour profiter à fond de cette actrice sublime. J'ai joué certains rôles, que je voudrais pousser plus loin; je pense à Galilée, à Alceste, à Don Juan. Et puis, j'ai vraiment envie de continuer à écrire. J'ai écrit deux livres, qui ont été bien accueillis. Désormais, il me plairait beaucoup d'aller vers un roman à part entière.

INFO

Le Locle: Casino, ce soir à 20h30.

LES BONS PLANS DE... CHRISTELLE MAGAROTTO

À VOIR

«Des visages, des figures, dévisagent, défigurent»... Chaque fois que je tombe sur un cliché de la jeune photographe valaisanne Aline Fournier, alias la Fouinographe, je pense à cette chanson de Noir Désir. Un peu bêtement probablement: l'artiste pratique pour l'essentiel le portrait et la mise en scène figurative... Mais peut-être avec plus de profondeur aussi. Les ambiances qu'elle crée, autant dans la composition de l'image que dans la gestion des lumières et les filtres utilisés pour la traiter, touchent à l'imaginaire pour recréer un monde dans lequel on peut sans cesse «douter des détails, mais jamais du don des nus».

www.lafouinographe.com

À LIRE

Cette jeune fille afghane à la peau tannée, mais au regard turquoise... Tout le monde a vu cette photo sans trop savoir qui se tenait derrière l'objectif. Le nouveau volume de «100 photos pour la liberté de la presse» publié par Reporters sans frontières, place Steve McCurry, son auteur, dans la lumière. Le photo-reporter américain est entré clandestinement en Afghanistan en 1979. Portant l'habit du pays, il a partagé durant quelques semaines le quotidien de Moudjahidines. Les clichés qu'il a ramenés de cette expédition, parfois brutaux, parfois explosifs de couleurs, ont été parmi les premiers à révéler le conflit.

100 photos de Steve McCurry pour la liberté de la presse, Reporters sans frontières

À SOUTENIR

«Vous ne trouvez pas d'argent pour faire un journal. Faites-le. Le journal trouvera cet argent.» Michel Butel a créé la revue «L'impossible, l'autre journal» dans cet état d'esprit. Dans le numéro 7 de septembre, il lance cependant un appel pour trouver des fonds. La rédaction voudrait croître et lancer un hebdomadaire. Journal indépendant, il met en avant analyse, graphisme et recherche formelle. Il s'intéresse aussi bien aux questions politiques qu'aux détails du quotidien. Surtout, il ose la poésie et le «je» du narrateur pour raconter le monde autrement... Aujourd'hui marginal, il pourrait bien compter un jour, si on l'aide un peu...

«L'impossible», chaque mois en kiosque et en librairie

MÉMENTO

THÉÂTRE

La Marelle. Dans le nouveau spectacle de La Marelle, «Ma vie avec Martin Luther King», la chanteuse de gospel Flavie Crisinel se glisse dans la peau de l'épouse du célèbre défenseur des droits humains. Mise en scène par Jean Chollet, la pièce allie récits et musique live. A voir demain à la salle de spectacles de Couvet à 20h15, puis le 16 novembre à Môtiers, le 22 au Locle, le 28 à Pesieux, le 29 à Boudry, le 6 décembre à Fontainemelon et le 6 janvier à Neuchâtel.



«J'étais favorable au RER, je ne l'ai jamais caché. J'ai même réussi à convaincre certains de mes clients à voter oui à ce projet important pour l'avenir de notre canton. Cela n'a malheureusement pas suffi à faire pencher la balance. Il s'agit aujourd'hui de continuer à se battre pour faire évoluer positivement les idées.»

Sameiro Perret, kiosque des Geneveys-sur-Coffrane



Un peu d'histoire...

Le kiosque de la rue du Premier-Mars aux Geneveys-sur-Coffrane existe dans sa configuration actuelle depuis seulement une année environ.

C'était à l'origine un snack-bar que Sam, la patronne des lieux, a transformé et métamorphosé à son idée. Cette chouette diversification a été très bien accueillie des clients qui, lorsqu'ils achètent leurs journaux ou leurs magazines préférés, ont ainsi la possibilité de prendre un café ou de boire un verre, tout en dégustant un croissant, une pâtisserie, un snack salé...

Sam soigne l'accueil et cultive la convivialité. Depuis le temps, elle connaît tout le monde et a toujours un petit mot sympa pour chacune et chacun. Chez elle, l'ambiance est tonique. Ici, aucune place n'est donc laissée à la morosité, ceci malgré le lot de mauvaises nouvelles qui égraine notre quotidien.

VOTRE POINT DE VENTE **L'EXPRESS** **L'Impartial**

MANIFESTATIONS

von Bergen
TRANSPARTNER
HAUTE PRÉCISION
Crêt-du-Loclle 12
2301 La Chaux-de-Fonds
Tél. 032 925 90 90
Fax 032 925 90 70
info@vonbergensa.ch
www.vonbergensa.ch

Samedi dès 9h: Grand marché artisanal
animations du terroir – bouchoyade – fabrication de fromage – zoo agricole
11h: apéritif et repas en musique avec Corinne Bideaux
6 oct: Désalpe le Boéchet Invité le Val-de-Ruz
14h30: cortège folklorique - 12 groupes et chars - arrivée du bétail
Dès 18h: soupers choucroute avec le Duo Ruth et René
20h: soirée folklorique: le trio Rufener-Tschan
22h: Grand bal avec l'Echo des Ordon
CJ - Noctambus - Cantine chauffée - Bar - Entrée libre
www.desalpe.com

Ballmer s.a.
Motoculture & Dénégement
Agence Agricole
Rue du Marais 22
2300 La Chaux-de-Fonds
032.968.35.35
www.ballmersa.ch
POTTINGER **STIHL** **VIKING** **JOHN DEERE**

E. WEGMULLER & FILS
Meuqueux 51 – 2300 La Chaux-de-Fonds
Natal 079 449 09 00/01
Tél./fax 032 926 05 08
Maçonnerie – Carrelage
Transformations béton armé
Murs en Alba et travaux divers
Chapes liquides – Terrassements
Forage de trous de ventilation
Travaux de déneigement



FONDATION DU
**MUSÉE
PAYSAN
ET ARTISANAL**

La Chaux-de-Fonds

Les 6 et 7 octobre 10h-17h

Fête d'automne

Artisans en démonstration
Mini poneys shetland
Anes en balade le dimanche
Tir à l'arc avec les Compagnons de Sherwood qui fêtent leurs 15 ans
Ateliers pour les enfants
Bottes de paille (si beau temps)
Marché de fruits et légumes et dégustation de produit maison
Cuisine maison: Soupe aux pois, jambon, salades, gâteaux, pains, tresses du four à bois
Ensemble Guardaval
Musique surprise
Grande tombola – Tente chauffée
RAIFFEISEN

Samedi:
Dimanche:

ANDRÉ BÜHLER
Nos médailles d'or
Jambon de campagne
Saucisson neuchâtelois
Terrine maison
Jambon à l'os
Rue du Grenier 3
2300 La Chaux-de-Fonds
Tél. 032 968 44 56 – Fax 032 968 51 37

Ballmer s.a.
Motoculture & Dénégement
Agence Agricole
Rue du Marais 22
2300 La Chaux-de-Fonds
032.968.35.35
www.ballmersa.ch
La Fiabilité est notre force
STIHL **VIKING** **JOHN DEERE**
POTTINGER

Laboratoire Dubois
LABORATOIRE DUBOIS S.A.
A.-M.-PIAGET 50 • CP 979
CH-2301 LA CHAUX-DE-FONDS
TÉL. +41 (0)32 967 80 00
FAX +41 (0)32 967 80 01
www.laboratoiredubois.ch
contact@laboratoiredubois.ch

Landi
Ouest Neuchâtelois S.A.
Le Crêt-du-Loclle 28
2332 Le Crêt-du-Loclle
Tél. 032 926 40 66
Fax 032 926 66 28

DOMAINE E. DE MONTMOLLIN FILS
2012 AUVERNIER
Tél. 032 737 10 00

LA TAVOLA
LES ENFANTS TERRIBLES
RESTAURANT

CONTI + CIE SA
Maîtrise fédérale
Entreprise de menuiserie
et ébénisterie
Fenêtres bois et bois métal,
escaliers, cuisines
La Claire 1, Le Locle
Tél. 032 931 41 35
Fax 032 931 36 25

AVA winterthur
PROTECTION FINANCIÈRE
Agence Pierre-André Theubet
Av. Léopold-Robert 53
2300 La Chaux-de-Fonds
Tél : +41 32 910 70 70
Fax : +41 32 910 70 80

BOURSE SUISSE D'HORLOGERIE
EN ASSOCIATION AVEC CHRONOMETRIE S.A.
36^e EDITION
Dimanche
4 novembre 2012
de 10h00 à 16h30
ACHAT - VENTE - ÉCHANGE
MONTRES - PENDULES
OUTILLAGE - FOURNITURES
LIVRES - DOCUMENTS
TOUT MATERIEL ANCIEN
Entrée: CHF 8.00
MUSÉE INTERNATIONAL D'HORLOGERIE
LE GRAND COURONNÉ - 1875
ORGANISATEUR RESPONSABLE:
Rue des Mûriers 23
CH-2300 La Chaux-de-Fonds
Tél. +41 (0)32 967 80 01 Fax +41 (0)32 967 80 01
www.mih.ch



Eden

Rue de la Serre 83, tél. 0900 900 920 (du réseau fixe 080 cts min.)

Les seigneurs *2e semaine - 7/10*

Acteurs: Omar Sy, José Garcia, Gad Elmaleh. Réalisateur: Olivier Dahan.

Patrick Orbéra, la cinquantaine, est une ancienne gloire du football qui a totalement raté sa reconversion. Sans emploi, alcoolique et ruiné, il n'a même plus le droit de voir sa fille Laura. Contraint par un juge de retrouver un emploi stable, il n'a d'autre choix que de partir sur une petite île bretonne...

VF JE au MA 15h, 17h45, 20h15. VE, SA 22h30

Plaza

Rue de la Serre 68, tél. 0900 900 920

Savages *1re semaine - 16/16*

Acteurs: Lively Blake, John Travolta. Réalisateur: Oliver Stone.

PREMIÈRE SUISSE! Pour l'amour de celle qu'ils aiment, deux potes d'enfance défont un redoutable cartel de trafiquants de drogues mexicains...

VF JE au MA 15h, 17h45, 20h15. VE, SA 23h

Quelques heures de printemps

3e semaine - 12/14

Acteurs: Vincent Lindon, Hélène Vincent, Emmanuelle Seigner.

Réalisateur: Stéphane Brizé.

À 48 ans, Alain Evrad est obligé de retourner habiter chez sa mère. Cohabitation forcée qui fait ressurgir toute la violence de leur relation passée. Il découvre alors que sa mère est condamnée par la maladie. Dans ces derniers mois de vie, seront-ils enfin capables de faire un pas l'un vers l'autre?

VO fr s-t all JE au MA 17h45

Scala 1

Rue de la Serre 52, tél. 0900 900 920

Taken 2 *1re semaine - 14/14*

Acteurs: Liam Neeson, Maggie Grace, Famke Janssen. Réalisateur: Olivier Megaton.

PREMIÈRE SUISSE! A Paris, la mafia albanaise compte se venger en s'attaquant directement à l'ex agent de la CIA Bryan Mills.

VF JE au MA 20h30. VE, SA 22h45

Kirikou et les hommes et les femmes *1re semaine - Pour tous/5*

Réalisateur: Michel Ocelot.

PREMIÈRE SUISSE! Le grand-père nous accueille dans sa grotte bleue, pour de nouvelles confidences. Il restait encore de beaux souvenirs de l'enfance de Kirikou à évoquer: les moments où il a aidé les hommes et les femmes de son village et d'ailleurs... Il nous raconte alors comment Kirikou, grâce à sa bravoure et son intelligence, est venu au secours de la femme forte, dont le toit de la case avait été détruit par Karaba.

VF JE au MA 15h30

RÉGION

NEUCHÂTEL

APOLLO 1, 2, 3 (0900 900 920)

Taken 2

Je-ma 20h15. Ve-sa 22h45. 14 ans. De O. Megaton

L'âge de glace 4: Continental Drift - 3D

Sa-ma 15h. 7 ans. De S. Martino

Les saveurs du palais

Je-ma 18h15. Je-ve 16h. Di 10h45. 7 ans. De C. Vincent

Elle s'appelle Ruby

Je-ma 18h, 20h30. Je-ve 15h30. VO. 10 ans. De V. Faris

Step up: Miami heat - Sexy dance 4 - 3D

Sa, lu-ma 15h30. 7 ans. De S. Speer

Resident Evil - Retribution - 3D

Ve-sa 23h. 16 ans. De P.W. S. Anderson

Quelques heures de printemps

Di 11h. VO. 12 ans. De S. Brizé

Ted

Di 15h30. 14 ans. De S. McFarlan

Sadhù

Je-ma 18h15. Ma 20h30. Sa 15h. Di 11h. VO. 7 ans. De G. Métroz

Robot and Frank

Je-lu 20h15. Je-ve 15h15. VO. 7 ans. De J. Schreier

Madagascar 3: Bons baisers d'Europe - 2D

Di-ma 15h15. 7 ans. De E. Darnell

Jason Bourne: L'héritage

Ve-sa 22h30. 12 ans. De T. Gilroy

ARCADES (0900 900 920)

Savages

Je-ma 15h. Je, ma 20h30. VO. Ve-sa 23h. Ve-lu 20h30. 16 ans. De O. Stone

Vous n'avez encore rien vu

Je-ma 18h. 10 ans. De A. Resnais

Wrong

1re semaine - 12/14

Acteurs: Jack Plotnick, Eric Judor, Alexis Dziena. Réalisateur: Quentin Dupieux.

PREMIÈRE VISION! CYCLE PASSION CINÉMA À LA CHAUX-DE-FONDS! Dolph a perdu son chien, Paul. Le mystérieux Master Chang pourrait en être la cause. Le détective Ronnie, la solution. Emma, la vendeuse de pizzas, serait un remède, et son jardinier, une diversion? Ou le contraire. Car Paul est parti, et Dolph a perdu la tête.

VF JE au MA 18h15

Scala 2

Rue de la Serre 52, tél. 0900 900 920

Resident Evil - Retribution - 3D

2e semaine - 16/16

Acteurs: Milla Jovovich, Kevin Durand, Michelle Rodriguez. Réalisateur: Paul W.S. Anderson.

En Digital 3D! Le terrifiant virus mis au point par Umbrella Corporation continue à faire des ravages partout sur terre, transformant les populations en légions de morts-vivants affamés de chair humaine...

VF JE au MA 20h15. VE 22h30

Sammy 2 - 3D *8e semaine - Tous/7*

Réalisateur: Ben Stassen.

EN DIGITAL 3D! Sammy et Ray, deux tortues de mer, amis depuis toujours, ont la belle vie le long d'une barrière de corail, guidant leurs nouveaux nés Ricky et Ella au cours de leurs premiers pas en mer. Soudain, ils sont capturés par des braconniers et se retrouvent à Dubai au milieu d'un aquarium abritant un incroyable spectacle pour touristes...

DERNIERS JOURS! VF SA au MA 15h15

Les saveurs du Palais

3e semaine - 7/10

Acteurs: Catherine Frot, Jean D'Ormesson, Hippolyte Girardot. Réalisateur: Christian Vincent.

Hortense Laborie est une cuisinière réputée qui vit dans le Périgord. A sa grande surprise, le Président de la République la nomme responsable de ses repas personnels au Palais de l'Élysée. Malgré les jalousies des chefs de la cuisine centrale.

VF JE au SA, LU, MA 18h. JE, VE 15h15

Ted

1re semaine - 14/16

Acteurs: Mark Wahlberg, Mila Kunis. Réalisateur: Seth MacFarlane.

EN AVANT-PREMIÈRE! La relation amoureuse d'un homme est menacée par l'ours en peluche de son enfance, qui prend vie par magie.

VF SA 22h30. DI 17h30

Scala 3

Rue de la Serre 52, tél. 0900 900 920

Jason Bourne: l'héritage

3e semaine - 12/16

Acteurs: Rachel Weisz, Jeremy Renner. Réalisateur: Tony Gilroy.

Aaron Cross, un agent de la CIA rompu à toutes les techniques de combat, voit sa vie mise en péril par le dénommé Byer. Le quatrième volet de la franchise "Jason Bourne" mais avec un héros différent cette fois-ci...

VF JE au MA 20h15. VE, SA 23h

L'âge de glace 4 - 2D *15e sem. Tous/7*

Réalisateur: Steve Martino.

En Digital 2D! Les trois amis trouveront sur leur chemin toute sorte d'animaux marins exotiques et combattront d'impitoyables pirates.

DERNIERS JOURS! VF SA au MA 15h

BIO (0900 900 920)

Sâdhù

Je/lu-ma 15h. Je, lu 20h30. VO. 7 ans. De G. Métroz

A perdre la raison

Je/lu-ma 18h. 14 ans. De J. Lafosse

REX (0900 900 920)

Do not disturb

Je-ma 20h30. Ve-sa 22h30. 16 ans. De Y. Attal

Kirikou et les hommes et les femmes

Je-ma 15h15. Pour tous. De M. Ocelot

Laurence Anyways

Je-ma 17h15. 16 ans. De X. Dolan

STUDIO (0900 900 920)

Les seigneurs

Je-ma 15h, 17h45, 20h15. Ve-sa 22h30. 7 ans. De O. Dahan

LES BREULEUX

LUX (032 954 12 26)

Jason Bourne: L'héritage

Ve-sa 20h30. Di 20h. 12 ans. De T. Gilroy

LE NOIRMONT

CINÉLUCARNE (032 953 11 84)

Les saveurs du palais

Je-ve 20h30. Sa 20h45. Di 20h30. 7 ans. De C. Vincent

Le voyage extraordinaire de Sammy 2 - 2D

Di 16h. Pour tous. De B. Stassen

SAINT-IMIER

ESPACE NOIR (032 941 35 35)

Hugo Cabret

Je-sa 20h. Di 17h, 20h. De M. Scorsese

Sâdhù

2e semaine - 7/14

Acteurs: Suraj Baba. Réalisateur: Gaël Métroz.

Suraj Baba est un sâdhù, un saint homme hindou. Il a renoncé aux biens terrestres en se retirant vivre dans une grotte à 3000 mètres au cœur de l'Himalaya. Après huit ans d'isolement et de méditation, il prend le risque de s'exposer à nouveau au monde. Pendant la Kumbha Mela qui réunit tous les 12 ans plus de 60 millions de pèlerins, Suraj décide de rejoindre les autres sâdhùs, avant de confirmer ses vœux de renonçant par un pèlerinage de plusieurs mois.

VO angl. s-t fr/all JE au MA 18h. JE, VE 16h

ABC

Rue du Coq 11, tél. 032 967 90 42

Laurence Anyways *16/16*

Réalisateur: Xavier Dolan. Acteurs: Melvil Poupaud, Suzanne Clément, Nathalie Baye

Commençant dans une ambiance décomplexée de la fin des années 80, le film raconte l'histoire de Laurence, un homme qui veut devenir femme. Son amie, Fred, loin de fuir, accepte de se battre à ses côtés et d'affronter les préjugés de leur entourage.

VO st fr JE, DI, LU, MA 20h. SA 20h45

Vous n'avez encore rien vu *10/14*

Acteurs: Mathieu Amalric, Sabine Azéma, Pierre Arditi, Lambert Wilson, Anne Consigny. Réalisateur: Alain Resnais.

Fameux auteur dramatique, Antoine d'Anthac convie après sa mort ses anciens comédiens. Une recontre posthume où il leur demande de découvrir sa nouvelle pièce, Eurydice, jouée par de jeunes comédiens...

VF JE, VE, DI, LU, MA 17h30

A Glorious Mess *16/16*

Réalisateur: Ulrich Grossenbacher.

Un parcours dans les vies labyrinthiques de quatre syllogomanes: personnes souffrant d'une maladie de la collection, de l'accumulation de l'objet et qui perdent peu à peu le sens de la réalité. Un film qui interroge notre fascination pour les choses.

DERNIERS JOURS! VO s-t fr SA 16h. DI 15h

Ressources humaines *12/14*

Réalisateur: Laurent Cantet. Acteurs: Jalil Lespert, Jean-Claude Vallod, Chantal Barré.

CYCLE T'AS TIMBRÉ? Jeune diplômé d'une école de commerce, Frank fait un stage dans l'usine où travaille son père. Affecté au département des ressources humaines, il découvre un jour un plan de licenciement. Une soupe est proposée le vendredi après la séance.

VO st fr VE 11h. SA 18h15

Ronchamp, le bruit des formes

16/16

Réalisateurs: G. Finger, P. Eggimann, S. Opplinger.

La Chapelle de Le Corbusier à Ronchamp devient la protagoniste d'une nouvelle forme de documentaire; performances croisées entre art plastique, musique, poésie et cinéma. EN PRÉSENCE DES RÉALISATEURS - Entrée libre.

Durée 21 minutes VO s-t fr/all SA 11h

Fantoché *16/16*

Réalisateurs: Divers.

Le meilleur du Festival du film d'animation de Baden, FANTOCHE avec 2 programmes de courts métrages: **20h45 BEST OF FANTOCHE 2012** **22h30 PRIX DU PUBLIC 1995-2010** 2 programmes pour 20...

VO st fr VE 20h45, 22h30

TRAMELAN

CINÉMATOGAPHE (032 487 45 61)

Savages

Ve 20h30. Sa 21h. Di 17h. 16 ans. De O. Stone

Noces

Je 20h. 7 ans. De Ph. Béziat

Quelques heures de printemps

Ve 18h. Di 20h. Ma 20h. 12 ans. De S. Brizé

Kirikou et les hommes et les femmes - 3D

Sa 18h, 2D. Di 14h. Lu 20h. Pour tous. De M. Ocelot

TAVANNES

CINÉMA ROYAL (032 481 43 29h)

Les seigneurs

Ve 20h. Sa 21h. Di 17h. 7 ans. De O. Dahan

Les saveurs du palais

Je 20h. Sa 17h. Di 20h. Ma 20h. 7 ans. De C. Vincent

MALLERAY

CINÉMA PALACE (032 492 25 48)

Associés contre le crime

Je 20h. 7 ans. De P. Thomas

Les seigneurs

Ve-sa 20h30. Di 16h, 20h. 7 ans. De O. Dahan

COUVET

LE COLISÉE (032 863 16 66)

Du vent dans mes mollets

Ve 20h30. Di 17h30. 10 ans. De C. Tardieu

Expandables 2: Unité spéciale

Sa-di 20h30. 14 ans. De S. West

L'étrange pouvoir de Norman

Di 15h. 10 ans. De S. Fell et C. Butler

PUBLICITÉ

CHEZ NOUS, LES PRIX SONT RENVERSANTS. SEAT IBIZA: DÉSORMAIS DISPONIBLE DÈS FR. 12'150.-, PRIME ESTIVALE INCLUSE.*

Garage Asticher SA
Jura-Industriel 32 - 2304 La Chaux-de-Fonds
T. +41 32 926 50 85 - www.asticher.ch



NEUCHÂTEL

CONFERENCE/CONCERT

Frédéric Godet (1812-1900)

Temple du Bas. Une grande figure du protestantisme neuchâtelois.

Je 04.10, 20h.

Marinda & Solari

Bar King.

Je 04.10, 21h.

Conteuses cubano-suisse

Le Salon du Bleu. Coralía Rodriguez et Amanda Cepero.

Je 04.10, 20h.

«Entre il et ailes»

Musée d'ethnographie. Film de Laurence Périgaud.

Je 04.10, 20h15.

Drive by Wire + The Exiters

Bar King.

Ve 05.10, 21h.

LE MAG SANTÉ

DÉFINITION

Deux grands types de diabète

Le diabète apparaît lorsque l'organisme ne produit plus assez d'insuline (type 1) ou n'utilise plus efficacement l'insuline produite (type 2). Le diabète de type 2 représente entre 85 et 95% des cas. Lié au mode

de vie, il est souvent diagnostiqué tard; il réduit l'espérance de vie de 5 à 10 ans. Les facteurs de risque sont connus (surpoids et obésité, sédentarité, alimentation trop riche et inadaptée). ● RÈD

GLYCÉMIE Un diagnostic précoce est essentiel pour éviter des conséquences lourdes.

Les complications du diabète

MARTINE LOCHOUARN

L'infarctus du myocarde survient, dans 30% des cas, chez un diabétique de type 2. Première cause de cécité chez l'adulte, ce type de diabète est aussi responsable de 40% des nouveaux dialysés rénaux et de 8000 amputations par an. L'éducation des patients a progressé, la panoplie de médicaments s'est enrichie, mais l'adoption au long cours d'un nouveau mode de vie et d'un traitement pour éviter ou freiner ces complications reste parfois difficile. Selon une récente étude, sur 3637 diabétiques sous médicament ou insuline, 39% suivent parfaitement leur traitement, 49% à peu près, et 12% plutôt mal. Raison de plus pour éviter au maximum ces complications.

Maladie sans symptômes, le diabète de type 2 peut rester longtemps ignoré: 30% sont découverts tard, par une complication. Or, la précocité du diagnostic et de la prise en charge est déterminante pour éviter celles-ci. Le diagnostic repose sur la glycémie à jeun, qui indique un diabète si elle dépasse 1,26 g/litre à deux reprises. Les plus de 40 ans ayant un proche parent diabétique, ou un facteur de risque cardio-vasculaire (obésité, hypertension, trouble lipidique...) doivent être dépistés.

«Dans les complications cardio-vasculaires du diabète – infarctus du myocarde, accident vasculaire cérébral et artérite – plusieurs mécanismes concourent à l'atteinte des artères: l'obésité, le cholestérol et les triglycérides, l'hypertension artérielle, l'insulinorésistance, et probablement l'inflammation», indique le professeur Paul Valensi,

diabétologue (hôpital Jean-Verdier, Bondy).

L'infarctus est trois fois plus fréquent chez les diabétiques, souvent déjà hypertendus ou avec des troubles lipidiques. Un électrocardiogramme annuel s'impose pour tout diabétique. «Ils ne ressentent pas toujours de douleur de poitrine et font plus d'infarctus silencieux, découverts a posteriori», souligne le médecin. 30% d'entre eux présentent une souffrance ischémique silencieuse du cœur, dont un tiers avec un rétrécissement coronaire. «Tout l'enjeu est de repérer cette sténose coronaire avant l'infarctus, en la recherchant par une épreuve d'effort, en priorité chez ceux dont la néphropathie ou l'artérite montre une maladie vasculaire avancée.» Dans l'accident vasculaire cérébral, l'hypertension est au premier plan. L'artérite diabétique, très liée à l'âge et au tabac, favorise les atteintes du membre inférieur.

«La prise en charge des diabétiques, qui cumulent donc les facteurs de risque, est nécessairement multifactorielle. En contrôlant au mieux la pression artérielle, les lipides sanguins et la glycémie, avec une hémoglobine glyquée autour de 7%, on réduit de moitié les complications cardio-vasculaires du diabète. Les bénéfices d'un bon contrôle s'engrangent sur le long terme et se traduisent 15 à 20 ans plus tard par une baisse de ces accidents», détaille le professeur Valensi.

Selon un rapport de l'Inspection générale des affaires sociales (Igas) en avril, malgré la réduction globale des facteurs de risque, les complications du diabète ne diminueraient pas. Des conclusions erronées, pour le professeur André Grimaldi, diabétolo-

gue (hôpital Pitié-Salpêtrière, Paris). «Elles ne tiennent compte ni de l'explosion du diabète (passé en France de 2,6% à 4,4% de la population en neuf ans) ni de la survenue beaucoup plus tardive des complications grâce à une meilleure prise en charge, qui a prolongé la vie des malades. Les complications coronariennes, par exemple, ont été divisées par 2 ou 3 avec à un traitement combiné intensif de tous les facteurs de risque.»

Fourmillements nocturnes

La microangiopathie, l'atteinte des petits vaisseaux responsables des rétinopathies, des neuropathies et des néphropathies diabétiques, est souvent plus tardive. Très liées à l'hyperglycémie, ces complications sont d'autant mieux évitées ou freinées que le diabète est bien équilibré et que l'hémoglobine glyquée s'approche de 7%. «La neuropathie diabétique se traduit par des douleurs de jambe, des fourmillements nocturnes, ou par un déficit de sensibilité qui commence par le pied et joue un rôle majeur dans les plaies du pied diabétique», précise le professeur Valensi. Surveillée tous les ans en dosant la microalbuminurie, l'atteinte du rein, qui touche 30% des diabétiques, peut souvent être contrôlée par des bloqueurs du système rénine-angiotensine. Quant au risque de cécité diabétique, il n'y en a plus. Un diabétique doit donc avoir un examen du fond de l'œil tous les ans. De même, le risque podologique du diabétique doit être évalué chaque année. ● Le Figaro

DES COMPLICATIONS QUI PEUVENT ÊTRE LOURDES

Conséquences d'une hyperglycémie mal contrôlée

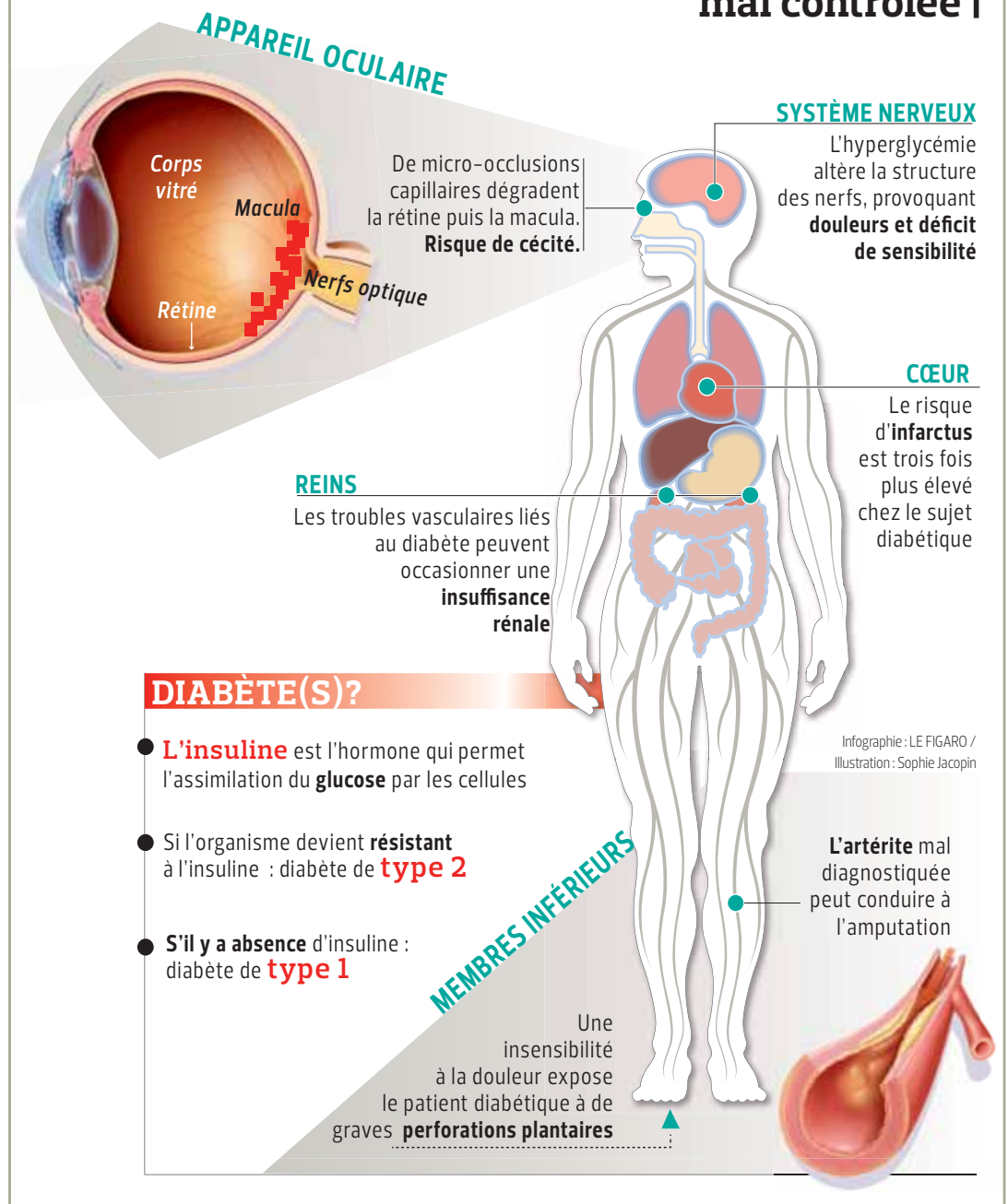

La rétinopathie en ligne de mire

Avec une prévalence de l'ordre de 30%, la rétinopathie diabétique est une des complications les plus fréquentes du diabète. «Ses premiers signes apparaissent après sept à huit ans d'hyperglycémie chronique. Mais c'est une maladie insidieuse car totalement asymptomatique jusqu'aux complications, avec en cas d'hémorragie massive un risque de perte partielle ou totale de la vision», souligne le professeur Pascale Massin, ophtalmologue (hôpital Lariboisière, Paris).

La rétinopathie diabétique est due à l'hyperglycémie chronique, qui induit des anomalies de structure des capillaires rétinien. «Ils se bouchent un peu partout. Ces micro-occlusions de plus en plus nombreuses vont confluer et des zones entières de la rétine ne seront plus correctement vascularisées, explique le médecin. En réaction, la rétine produit des facteurs de croissance, qui induisent la formation de nouveaux vaisseaux qui, au lieu de pousser dans la rétine, se développent à sa surface, dans le vitré. Fragiles, ils ont tendance à se rompre, d'où des hémorragies parfois massives dans le vitré, ou à se rétracter, provoquant des décollements de la rétine.»

Le processus peut prendre dix ans. «En même temps, l'hyperglycémie accroît la perméabilité des capillaires, notamment au niveau de la macula (la zone qui donne sa précision à la vision) où la rétine s'épaissit, d'où une souffrance cellulaire et une baisse de l'acuité visuelle que les patients attri-

buent à tort à la cataracte ou à des lunettes inadaptées.» Mal dépisté, l'œdème maculaire est encore trop diagnostiqué à un stade évolué où la perte d'acuité est définitive. L'hypertension artérielle est un facteur aggravant déterminant.

Pénurie de spécialistes

Du fait de la gravité de cette rétinopathie, tout diabétique diagnostiqué doit avoir un dépistage annuel par examen du fond de l'œil. Une recommandation officielle souvent méconnue, d'autant que la pénurie de spécialistes, les dépassements fréquents d'honoraires, rendent difficile l'accès aux soins ophtalmologiques.

«Quand la maladie est débutante, un diabète bien équilibré et une tension artérielle normale réduisent de façon considérable le risque d'évolution de la rétinopathie diabétique. A un stade plus évolué, le traitement par laser, très efficace, limite la prolifération vasculaire au prix de microdestructions de la rétine, qui affectent un peu la vision.» Même avec un diabète mal équilibré, le dépistage de la rétinopathie est important, car un traitement laser est toujours possible et peut sauver la vue. «Mais pour l'œdème maculaire, il n'y a pas de traitement totalement efficace. Le contrôle des facteurs aggravants, surtout l'hypertension, reste donc déterminant.» ●

Surveiller le pied et la jambe

Parmi les diabétiques de type 2, 20 à 30% souffrent de neuropathie, une atteinte des nerfs du membre inférieur, qui commence à l'avant-pied et remonte peu à peu jusqu'aux genoux. Cette neuropathie peut apparaître dès le pré-diabète. Parfois, il s'agit d'une neuropathie douloureuse, responsable de douleurs nocturnes des jambes, de fourmillements, très gênants pour le malade. Souvent mal diagnostiquée, elle peut pourtant être améliorée par certains médicaments.

«Mais la neuropathie diabétique provoque surtout une perte progressive de sensibilité à la douleur, à la température, aux aspérités du sol, explique le professeur Agnès Hartemann, diabétologue (CHU Pitié-Salpêtrière, Paris). Elle va aussi déformer le pied, qui devient très creux, avec des orteils en griffes, et modifier complètement sa statique.»

Ce changement des points d'appui provoque la formation de corne. «Marcher sur cette corne équivaut à marcher sur des cailloux, et des plaies vont se former dessous que le patient ne sentira pas: c'est le mal perforant plantaire.» Cette insensibilité progressive peut aussi être à l'origine de blessures par des chaussures inadaptées. «Insensible à la douleur, le malade peut ainsi laisser évoluer une plaie qui, même avec une bonne hygiène, risque de s'infecter sans qu'il la remarque et peut donner en trois semaines une infection ostéo-

articulaire.» Le médecin doit donc examiner tous les ans les pieds pour dépister au plus tôt la neuropathie. «Dès qu'il constate une baisse de sensibilité, il faut prendre des mesures de prévention, et d'abord faire enlever la corne par le podologue.»

Gangrène

Une plaie du pied diabétique doit aussi faire rechercher une artérite. «Moins fréquente que la neuropathie, plus tardive, elle est mal diagnostiquée car asymptomatique, mais doit être dépistée tous les ans. Au moindre doute, il faut demander un examen Doppler complet des artères du pied et de la jambe. Une plaie du pied sur une artérite ne guérira jamais et peut rapidement évoluer en gangrène. Or l'artérite peut être traitée par pontage ou par angioplastie, ce qui permet à la plaie de guérir et sauve de l'amputation», souligne le médecin.

Le taux d'amputations pour plaies du pied diabétique reste en effet élevé. «Ces amputations sont totalement évitables si la neuropathie est bien dépistée et les plaies du pied diabétique correctement traitées», insiste le professeur Hartemann. Autrement, une amputation inutile risque d'être pratiquée: «Or, 40% des amputations majeures (au-dessus de la cheville) chez des diabétiques n'ont même pas bénéficié, avant, d'une exploration à la recherche d'une artérite. C'est une perte de chance extrêmement choquante.» ●

CLIMAT

La main de l'homme

La Neuchâteloise Célia J. Spart et des chercheurs de l'Université d'Utrecht, aux Pays-Bas, ont mis au jour des éléments démontrant que l'influence de l'homme sur le climat remonte à l'Antiquité. **PAGE 19**



L'ACTU

SUISSE | MONDE | ÉCONOMIE

VENEZUELA Pour appeler à voter pour lui le 7 octobre, l'actuel président ajoute au culte de la personnalité les œuvres sociales financées par la manne pétrolière.

Sous l'emprise d'Hugo Chavez

CARACAS

PATRICK BÈLE

Hugo Chavez a conclu son meeting de Guarenas, samedi 29 septembre, par ces mots: «Que le Christ toujours nous illumine! Votez Chavez pour continuer à construire le règne de Dieu sur terre! Hasta la victoria siempre!» Il avait manifestement retrouvé une énergie qui avait disparu depuis que son cancer fut diagnostiqué, en juin 2011. Il a fait allusion à sa santé: «J'ai vaincu la mort pour assumer mes engagements vis-à-vis du peuple vénézuélien!»

Les références mystiques et religieuses sont aujourd'hui beaucoup plus nombreuses dans les discours de Chavez que les références marxistes. Il a déplacé la date de l'élection pour la faire coïncider avec la fête de la Vierge de Rosario de la Savaneta, vénérée dans tout le pays. S'il se veut le leader du socialisme du 21e siècle, il s'appuie plus sur le mythe de Bolivar, le libérateur de la patrie, et la Bible que sur «Le Capital».

Mission Vivienda

Mercredi dernier, pour contrecarrer les critiques de l'opposition sur l'état des infrastructures nationales, il a clamé: «Ce qui est en jeu, ce n'est pas si l'électricité arrive (dans les maisons) ou s'il y a des trous dans les routes, mais la vie de la patrie.» Pour appeler à voter pour lui le 7 octobre prochain, il scandait: «Chavez ne ment pas, Chavez ne se rend pas, Chavez est le peuple, Chavez est la vérité, Chavez, c'est vous tous.»

Sa capacité à galvaniser les foules n'est pas le seul élément qui lui a permis de se maintenir au pouvoir depuis 1998. «Chavez, c'est 250% de politique», estime Temir Porras, vice-ministre pour les Affaires européennes.

Quand, à la fin de l'année 2010, des pluies diluviennes détruisent de nombreux quartiers pauvres et privent de logement plusieurs centaines de milliers de personnes, il réussit à retourner la situation en sa faveur en réquisitionnant des universités, des immeubles, des ministères,

jusqu'à son propre palais présidentiel de Miraflores pour accueillir des sans-abris. En lançant la nouvelle grande mission Vivienda, qui projette de construire plusieurs centaines de milliers de logements, il parvient à s'exonérer de toute responsabilité dans le désastre, alors qu'il est au pouvoir depuis plus de dix ans. Mieux: il transforme cette nouvelle mission en tremplin de sa candidature à la présidentielle du 7 octobre. Plus de 250 000 logements auraient déjà été construits. Plusieurs doivent être inaugurés la semaine prochaine, quelques jours avant le scrutin.

Une telle campagne de reconstruction n'a été possible que grâce à la manne pétrolière. Celle-ci a considérablement augmenté depuis une dizaine d'années grâce à Chavez, qui a imposé des conditions beaucoup plus drastiques aux compagnies étrangères opérant dans son pays. Le Venezuela possède les plus grandes réserves de pétrole du monde. Chavez utilise depuis dix ans ces ressources pour développer des programmes sociaux dans les quartiers, avec l'aide de Cuba, notamment dans le domaine médical. Ces «missions» ont eu un impact très important sur les statistiques sociales du pays, déclaré vierge d'analphabétisme par l'ONU en 2005.

Cuba impliqué

Les missions se sont transformées en système universitaire, scolaire et de santé. Elles fournissent aussi du travail. Ainsi la mission Vivienda fait travailler les personnes déplacées à la reconstruction de leur maison. La maison de Roberto Rivera avait disparu dans une coulée de boue en novembre 2010. Il a été relogé avec sa femme et ses deux enfants dans un bâtiment du centre de Caracas, toujours en attente de réhabilitation. Et il travaille sur les chantiers de la mission Vivienda.

Visitant une mission, «Barrio Adentro», «El Nino Jesus» ou «Sucre», vous êtes accueilli par



Des partisans de Hugo Chavez brandissent un portrait de leur président, lors d'une marche, qui les mène de la ville de Barinas à Caracas, la capitale vénézuélienne. KEYSTONE

des personnes portant chemise et casquette rouge, aux couleurs du parti de Chavez, le PSUV. Parfois, ce sont des employés de PDVSA, la compagnie pétrolière, également revêtus de rouge. Ici, l'Etat est absent. Seuls existent les militants du PSUV et les employés de PDVSA.

Il s'est construit une administration parallèle de l'éducation et de la santé qui ne dépend pas de l'Etat, mais du parti et de la compagnie pétrolière. Et financée par cette dernière. Le message est clair: l'aide que nous

vous apportons ne vient pas de l'Etat, mais de Hugo Chavez.

Visiter un hôpital public permet de se rendre compte de l'état de délabrement des infrastructures hospitalières, qui ont été négligées au profit des missions. Le secteur privé de la santé en a profité pour se développer. L'action de l'Etat est déléguée au parti, les ressources générées par le pétrole allant directement aux missions. Le régime cubain est très impliqué dans ces projets. «Nous avons été obligés de faire venir des médecins

cubains parce que les médecins vénézuéliens refusaient d'aller dans les barrios (réd: quartiers pauvres)», explique le journaliste Miguel Angel Perez Pirela.

Les proches de Chavez justifient la politisation des aides sociales par le fait que le régime chaviste est en guerre. «Entre 2000 et 2005, nous avons dû nous défendre contre l'agressivité de la bourgeoisie, qui a fomenté un coup d'Etat et une grève insurrectionnelle. Aujourd'hui, nos réserves pétrolières suscitent la convoitise extérieure», explique le vice-ministre Temir Porras. **Le Figaro**

LE PRÉSIDENT A LAISSÉ PROSPÉRER LA VIOLENCE

Au Venezuela, les chiffres de la criminalité sont éloquentes: les autorités reconnaissent un taux d'homicides de 50 pour 100 000 habitants. Seuls la Jamaïque et le Honduras affichent des résultats plus désastreux. Au Brésil, le taux d'homicide est de 24, en Colombie de 32 et au Mexique de 23 pour 100 000.

Le sociologue Roberto Briceno Leon, qui a analysé les phénomènes de violence au Venezuela, montre que le taux d'homicides n'a cessé d'augmenter sous la présidence de Chavez. Il était de 20 pour 100 000 en 1998; il l'évalue à 67 pour 100 000 en 2011 (50 pour 100 000 pour les autorités). «Ce n'est pas la pauvreté qui a provoqué l'augmentation de la violence sous Chavez, mais la remise en cause par les autorités des institutions», estime l'universitaire. Il dénonce également l'impunité. Selon ses chiffres, pour 100 assassinats en 1998, la police procédait à 118 arrestations. En 2011, il n'y a plus que... neuf arrestations pour 100 meurtres. «Je ne parle que d'arrestations, pas de condamnations!», précise Roberto Briceno Leon. **O**

CHAVEZ GARDE LA TÊTE

L'opinion publique vénézuélienne est sensible au poids que pèse désormais le pays sur la scène internationale. Le pétrole lui a permis de devenir l'un des acteurs majeurs de la diplomatie du sous-continent. La nécessité pour la région de s'unir pour contrer l'influence de Washington a eu d'autant plus de poids que Caracas a apporté une aide substantielle à de nombreux pays latino-américains. Mais la victoire probable d'Hugo Chavez ne lui laissera que peu de marge de manœuvre pour «poursuivre la révolution bolivarienne», car le déficit d'investissements dans les infrastructures mettra rapidement le pays dans une situation d'urgence. En attendant, son principal adversaire, Henrique Capriles Radonski, 40 ans, a gagné dix points depuis mai à la faveur d'une longue campagne de terrain. Les derniers sondages placent le président en tête, avec plus de 49% des suffrages, contre 39% à Henrique Capriles. Mais il reste près de 12% d'indécis. **O**

Une délégation suisse sur place

Une délégation suisse se rend au Venezuela pour accompagner les élections présidentielles du 7 octobre. Les participants, dont quatre parlementaires nationaux romands et un ancien ambassadeur, ont répondu à une invitation officielle du Conseil électoral national de ce pays d'Amérique latine.

La délégation helvétique sera composée du conseiller aux Etats Luc Recordon (Les Verts, VD), et des conseillers nationaux Ada Marra (PS, VD), Antonio Hodggers (Les Verts, GE) et Mathias Reynard (PS, VS). L'ancien député national Franco Cavalli,

l'ex-ambassadeur de Suisse au Venezuela entre 2003 et 2007 Walter Suter, ainsi que le journaliste indépendant Sergio Ferrari les accompagneront également.

Liberté de mouvement

Ces témoins suisses – parmi 200 personnalités internationales – auront la possibilité de connaître toutes les facettes techniques et institutionnelles du système électoral en vigueur dans ce pays. Dimanche 7 octobre, ils seront présents dans différentes régions du pays pour observer le processus électoral avec une totale liberté de mouvement. **O ATS**



A quelques jours de l'élection présidentielle au Venezuela, les partisans de Chavez se mobilisent. KEYSTONE

AMÉNAGEMENT DU TERRITOIRE Le référendum lancé par l'Usam, le Valais et les milieux immobiliers a abouti. Près de 70 000 signatures ont été déposées à la chancellerie fédérale.

Le peuple tranchera le litige sur le sol

BERNE
CHRISTIANE IMSAND

La votation devrait avoir lieu en mars 2013: l'aboutissement du référendum lancé contre la révision de la loi sur l'aménagement du territoire ne fait aucun doute. Plus de 68 000 signatures attestées ont été déposées hier à la chancellerie fédérale alors que seules 50 000 sont requises. Ce résultat aurait pu être encore plus impressionnant si l'ensemble des 75 000 signatures recueillies avaient pu être validées à temps par les communes.

Cette victoire d'étape est due à l'engagement de l'Union suisse des arts et métiers (Usam) et des milieux immobiliers, qui se sont associés à la fronde lancée par le canton du Valais. «Les signatures proviennent de toute la Suisse», souligne Olivier Feller, secrétaire général de la Fédération romande immobilière. Le Valais restera cependant le fer de lance de la campagne. A lui seul, il a fourni près de 30 000 paraphes.

La loi révisée est perçue par le comité référendaire comme une agression contre la propriété privée et le fédéralisme. Comme c'est déjà le cas aujourd'hui, elle stipule que les zones à bâtir doivent répondre aux besoins prévisibles pour les quinze ans à venir. Les Chambres ont cependant musclé cette disposition en décidant que les zones à bâtir excessives devront être redimensionnées. Une



La loi révisée est perçue par le comité référendaire comme une agression contre la propriété privée. Le peuple se prononcera en mars 2013. ENNIO BETTINELLI

taxe sur la plus-value d'au moins 20% permettra d'indemniser les propriétaires dont les terrains seront déclassés. Pour autant que le référendum soit rejeté, la révision entraînera le retrait de l'initiative

«Pour le paysage», qui veut geler la surface totale des zones à bâtir pendant vingt ans.

Au Parlement, la nouvelle loi a été soutenue par la gauche rose-verte, les Verts libéraux, le PBD

et la majorité du PDC. Selon eux, elle correspond à une nécessité, compte tenu du bétonnage effréné qui caractérise la situation actuelle. Par contre, elle a été combattue par l'UDC et le

PLR. Pour l'Usam, la loi rate sa cible en garantissant quinze ans de réserves aux agglomérations du Plateau, alors que c'est la région qui abrite les meilleures terres cultivables. ●

«Les consciences se réveillent»

POUR LE RÉFÉRENDUM

Jean-René Fournier (PDC, VS), conseiller aux États, vice-président de l'Union suisse des arts et métiers



Jean-René Fournier note que la construction a explosé sur le Plateau. KEYSTONE

Selon vous, la loi révisée est une attaque contre la souveraineté des cantons. Le Valais n'a-t-il pas commis des erreurs en matière d'aménagement du territoire?

Pas plus qu'ailleurs. Preuve en est qu'au niveau national, plus de 6% du territoire est bâti, alors qu'en Valais on est seulement à 3,8 pourcent. Nous n'avons pas fait tout juste, mais je note que la construction a explosé sur le Plateau au cours de ces dix dernières années. Il n'y a rien de comparable dans les régions périphériques.

Le Valais a cependant les réserves de zone à bâtir les plus importantes de Suisse...

Oui, parce que le Valais compte 80% de propriétaires. La terre est démocratisée, et les petits propriétaires la gèrent comme un patrimoine à transmettre à leurs enfants. Leur objectif n'est pas de spéculer ou de rentabiliser au plus vite un investissement, comme le feraient une caisse de pension ou une grande société immobilière. On ne peut donc pas se contenter de réserves sur quinze ans.

La campagne ne va-t-elle pas se résumer à une bataille du Valais contre le reste de la Suisse?

Nous avons constaté, pendant la récolte des signatures, que les consciences se réveillaient dans d'autres cantons. Tout le monde s'inquiète du frein mis à l'autonomie communale et à la souveraineté des cantons en matière d'aménagement du territoire.

La conférence des directeurs cantonaux de l'aménagement du territoire a pourtant soutenu la révision...

Oui, au même titre que l'Assemblée fédérale, parce que c'était la révision de la peur. Elle a été adoptée pour contrer l'initiative «Pour le paysage», qui bloquerait le développement du Plateau pendant vingt ans. Cette inquiétude est compréhensible, mais elle n'autorise pas à sacrifier les régions périphériques.

Vous êtes vice-président de l'Usam. En quoi est-ce que les intérêts des arts et métiers rejoignent ceux du Valais?

Si vous devez dézoner massivement, il y aura moins de terrain à bâtir et le sol va renchérir. C'est une mauvaise nouvelle pour les locataires, pour les petits propriétaires et pour les entreprises. Cela réduira la capacité concurrentielle de nos PME. ●

«Cesser le mitage du territoire»

CONTRE LE RÉFÉRENDUM

Silva Semadeni (PS, GR), conseillère nationale, présidente de Pro Natura, membre du comité de l'initiative «Pour le paysage»



Silva Semadeni estime que le Valais pourrait s'inspirer de l'exemple des Grisons. KEYSTONE

Le référendum a abouti sans grande difficulté. Ne craignez-vous pas que ce succès annonce un autre?

Non. Je suis confiante. La loi a été votée avec une nette majorité par le Parlement et elle est soutenue par une large coalition de partis et d'organisations. Le peuple a montré, en votant l'initiative Weber, sa volonté de faire cesser le mitage du territoire. Ce point de vue a été confirmé par deux votations cantonales cette année. Les électeurs thurgoviens ont plébiscité une réforme qui prévoit, comme la loi fédérale, une taxe sur la plus-value qui sera perçue en cas de changement de zone. Je note que les cantons de Neuchâtel, Genève et Bâle-Ville connaissent déjà ce système. Par ailleurs, les Zurichois ont approuvé en juin une initiative des Verts qui met un frein à l'extension des zones à bâtir au profit des terres cultivables.

Ne risque-t-on pas un fossé ville-campagne? Certains parlent même d'un «Alpengraben»?

C'est une vision réductrice. A l'exception du Valais, les directeurs cantonaux de l'aménagement du territoire sont favorables à la réforme, car ils sont conscients du problème. Cela vaut aussi pour les régions de montagne. Le canton des Grisons n'a pas attendu la nouvelle loi fédérale pour réduire ses zones à bâtir. C'est un exemple dont le Valais pourrait s'inspirer.

Selon le comité référendaire, ces mesures pourraient entraîner un renchérissement des terrains à bâtir...

Pas du tout. La loi révisée garantit toujours une réserve de terrain à bâtir pour les quinze ans à venir. Les réserves actuelles correspondent aux besoins de deux millions de personnes. Il n'y a aucune raison de craindre une augmentation des prix.

Comment allez-vous faire campagne? Allez-vous brandir l'initiative «Pour le paysage» comme une épée de Damoclès?

Nous avons retiré notre initiative sous réserve de l'entrée en vigueur de la loi, mais nous n'avons pas l'intention de l'agiter comme un épouvantail. Notre objectif n'est pas de faire peur, mais de convaincre. ●

INDE

Voyage fructueux pour Alain Berset

Lors de sa visite de trois jours à New Delhi, le conseiller fédéral Alain Berset a eu l'occasion de renforcer la collaboration helvético-indienne. Hier, au dernier jour de cette visite, une déclaration conjointe a été signée. Elle concerne la poursuite et le renforcement, entre 2013 et 2016, de la collaboration scientifique et technologique, a précisé le Département fédéral de l'intérieur (DFI).

Alain Berset et Shri Vayalar Ravi, ministre indien des Sciences et de la Technologie, ont conclu une convention visant à étendre aux énergies renouvelables et à la biomédecine l'accord bilatéral de 2003 relatif à la collaboration scientifique et technologique.

Au cours des deux jours précédents, le conseiller fédéral a aussi rencontré le ministre indien de la Santé, Ghulam Nabi Azad, avec lequel il a décidé d'élaborer un protocole d'entente en matière de santé. Le document, qui devrait être prêt en mai 2013, concernera les prestations de soins en général, les maladies non transmissibles, les questions pharmaceutiques, les aspects de la mondialisation, les médecines complémentaires et les défis liés au fédéralisme dans le secteur de la santé.

Avec son homologue ministre de la culture, Kumari Selja, Alain Berset a enfin abordé le renforcement des échanges culturels entre l'Inde et la Suisse. ● AT5

ARGOVIE

Un drame familial fait deux morts

Un homme a tué son épouse avec une arme à feu, hier matin, dans un salon de coiffure à Wettingen (AG). Le tireur a ensuite retourné l'arme contre lui. Grièvement blessé, il a été hélicoptéré à l'hôpital, où il est décédé. L'homme, un Turc âgé de 51 ans, et son épouse, également turque, âgée de 40 ans, étaient mariés, mais vivaient séparés. La femme avait porté plainte pour menaces. Au moment du drame, la police enquêtait encore sur cette affaire de menaces. ● AT5

DÉVELOPPEMENT

L'aide suisse manque de transparence

La transparence de l'aide suisse au développement laisse à désirer, selon l'organisation internationale Publish What You Fund. Dans une étude, elle place la Confédération helvétique au 55e rang des 72 pays considérés. L'étude de l'organisation londonienne pointe les lacunes de la Direction du développement et de la coopération (DDC) en matière d'information. Tous les projets ne seraient pas recensés, et des informations y relatives manqueraient. Cette organisation anglaise s'engage pour des informations meilleures et comparables concernant l'argent destiné à l'aide au développement. Son but est, d'une part, d'aider les pays donateurs à coordonner leurs dépenses et, d'autre part, de permettre aux pays destinataires de l'aide de planifier les soutiens financiers dans leurs budgets. ● AT5

SCIENCE Les travaux d'une Suissesse bouleversent les études sur le réchauffement.

Le climat déjà victime des Romains

YANN HULMANN

Jusqu'à hier soir, le monde scientifique estimait que les traces de la main de l'homme sur le climat remontaient grosso modo au boom de la Révolution industrielle, voire quelques siècles en amont. C'est pourtant bien au-delà de cette limite que la Neuchâteloise Célia J. Sapart et ses collègues de l'Université d'Utrecht, aux Pays-Bas (1), ont mis au jour des éléments démontrant une influence de l'être humain sur le climat. Une découverte tirée des profondeurs de la calotte groenlandaise et dont l'analyse est publiée aujourd'hui dans la prestigieuse revue «Nature».

«Nous voulions étudier la corrélation entre les émissions de méthane produit naturellement, par les marais arctiques par exemple, avec les changements climatiques», explique Célia J. Sapart. Au final, c'est tout un pan de l'étude du climat que les chercheurs vont remettre en question.



A droite, des bulles de méthane piégées dans de la glace de lac constamment gelé. En bas, une carotte de glace extraite de la calotte groenlandaise au niveau de la base Neem (ci-dessus). SP



comme l'accroissement de population lors du Moyen Age correspond, lui, à une nouvelle augmentation de la concentration du gaz à effet de serre dans l'atmosphère.

Avec un potentiel de réchauffement vingt fois supérieur au CO₂, le méthane est surveillé de près par les scientifiques comme Célia J. Sapart. «Il est essentiel de mieux identifier et comprendre les sources d'émission de ce gaz. En 2000, les données récoltées faisaient état d'une stabilisation. Mais ces dernières années des hausses ont à nouveau été mesurées sans que l'on puisse les expliquer.»

Fonte du permafrost préoccupante

Pas de quoi vraiment rassurer. «Il est urgent de réduire les émissions de gaz à effet de serre pour revenir à un équilibre naturel», explique Célia J. Sapart. «Nous ne savons pas comment les différentes sources de méthane vont évoluer avec l'influence de l'homme, mais il est probable qu'avec les changements climatiques, les sources naturelles vont croître. Particulièrement dans l'Arctique, avec la fonte du permafrost, impliquant une libération de méthane dans l'atmosphère.»

(1) Célia J. Sapart et ses collègues d'Utrecht ont collaboré avec une équipe de chercheurs internationaux provenant notamment de l'EPFL.

Dynastie des Han

«Nos analyses révèlent que la période antérieure à l'ère industrielle (avant 1850), prise jusqu'ici comme référence naturelle – sans influence de l'homme – pour mesurer l'augmentation globale de la température, n'était pas si naturelle que ça», souligne la paléoclimatologue. «Nous avons pu

trouver des traces d'émission de méthane d'origine non naturelle remontant à l'Empire romain déjà, soit il y a plus de 2000 ans. Et rien ne dit que cela s'arrête là.»

Mieux encore, grâce aux données archéologiques mises à disposition par l'EPFL, les scientifiques ont établi des liens entre les pics mesu-



CÉLIA J. SAPART PALÉOCLIMATOLOGUE

«Il est urgent de réduire les émissions de gaz à effet de serre.»

rés de l'empreinte isotopique due au méthane et certains changements importants dans l'histoire de l'humanité.

Le déclin de l'Empire romain mais aussi de la dynastie Han correspond ainsi à une baisse marquée des émissions de méthane dans les échantillons récoltés en 2009 au Groenland. Tout

L'histoire piégée dans la glace de l'Arctique

Les sociétés du passé brûlaient énormément de bois et de charbon de bois pour défricher les terres, chauffer les maisons et les églises ou pour la fusion de métaux comme le fer, l'or, le cuivre ou l'argent, explique Jed Kaplan, directeur du laboratoire Arve de l'EPFL et coauteur de l'article publié dans «Nature». Ces activités ont engendré des émissions de méthane que les chercheurs ont réussi à estimer.

Grâce aux données récoltées en Arctique, Célia J. Sapart a réussi à reconstituer la contribution des différentes sources de mé-

thane comme par exemple les marais, les feux de forêt (naturels ou anthropiques) ou les sources géologiques comprenant les volcans boueux. Des unités sédimentaires à travers lesquelles le méthane des couches profondes de la Terre s'échappe. Mais rien n'indiquait si ces émissions de gaz avaient une origine naturelle ou humaine.

Pour l'établir, le laboratoire de Jed Kaplan a réalisé une reconstitution de l'exploitation de la Terre par l'être humain au cours des deux derniers millénaires, note l'EPFL. Ces données révèlent des variations que les étu-

des précédentes avaient négligées.

En plus des phénomènes climatiques naturels, les données récoltées par Célia J. Sapart signalent des traces de l'Empire romain et de la dynastie des Han. Il est aussi possible d'y lire l'empreinte des crises sociétales qui ont touché le Moyen Age et l'épanouissement des sociétés à la Renaissance.

Selon Jed Kaplan, même des fléaux comme la peste noire semblent avoir engendré des troubles sociétaux suffisamment marquants pour qu'ils s'impriment dans la glace. ● **ATS-YHU**

ITALIE Le parti indépendantiste du nord reste partisan d'une Europe des régions.

La Lega se «relance» sans changer de cap

Roberto Maroni veut incarner le nouveau visage de la Ligue du Nord. Passant sous silence les détournements de fonds du clan Umberto Bossi, le parti indépendantiste du nord de l'Italie entend amorcer son renouveau. Pour l'incarner, Roberto Maroni, élu secrétaire fédéral le 1er juillet. Cet avocat de 75 ans originaire de Varese a été ministre dans tous les gouvernements Berlusconi (à l'Intérieur et aux Affaires sociales).

Hier, il a présenté à la presse étrangère les conclusions des assises de son mouvement. Plusieurs changements symboliques au programme: pas de «chemises vertes», ni de folklore celtique ou d'aria de Verdi «Va Pensiero»,

l'hymne du parti. Jusqu'au mot de «Padanie», leitmotiv de la Ligue, oublié dans les discours. Comme pour donner l'assurance qu'une page est tournée.

Mais, comme on pouvait s'y attendre de la part de ce mouvement antieuropéen, hostile au gouvernement de Mario Monti, son manifeste recycle de vieilles idées. Il souhaite notamment organiser un référendum contre l'euro: «Nous recueillons des signatures. Si nous en avons deux millions, ce sera le signe d'une volonté de changement», affirme le nouveau secrétaire fédéral.

Il propose aussi de licencier un million de fonctionnaires, d'introduire une fiscalité qui avantage le

Nord, de lutter contre la gabegie administrative, de mettre en administration contrôlée les banques refusant des crédits aux entreprises du Nord en difficulté et, en même temps, de mettre fin à «l'acharnement thérapeutique» de l'Etat en faveur de l'industrie du sud de l'Italie, qui titube dans la crise. Il veut enfin contraindre le Trésor public à reverser 75% du produit de l'impôt aux régions dans lesquelles il a été collecté (le taux actuel est de 35%).

Pour Roberto Maroni, l'Europe doit se transformer en une fédération de grandes régions autonomes, capables de parvenir à l'équilibre budgétaire sans subventions. Abolition de la Commission de

Bruxelles et du Conseil européen, élection directe d'un «euro-premier ministre» à la tête d'un ensemble constitué des pays riches de l'Europe actuelle et des régions du nord de l'Italie, élection d'une assemblée européenne des députés et d'un sénat fédéral des régions: telles sont quelques-unes de ses propositions pour réaliser, d'ici à 2014, «une nouvelle Europe».

En avril 2008, la Ligue du Nord avait obtenu 8,3% des voix, alors qu'elle était associée au PDL de Silvio Berlusconi. Six mois après le scandale, les sondages lui accordent entre 5 et 7% d'intentions de vote. «Nous sommes en pleine reprise», assure le secrétaire fédéral. ● **ROME, RICHARD HEUZÉ, Le Figaro**

DE NOUVELLES DONNÉES À INTÉGRER AUX MODÈLES

Lorsqu'on demande à Célia J. Sapart si «sa» découverte laisse présager un avenir encore plus sombre que ne nous l'annonçaient les climatologues jusqu'ici, la Neuchâteloise reste prudente. «Lorsque l'on parle de climat, on parle de systèmes extrêmement complexes. Les données que nous avons récoltées devront être intégrées dans les grands outils de modélisation dont nous disposons aujourd'hui afin de tenter de prévoir le climat.»

Ce qui est sûr cependant pour la scientifique née dans le Val-de-Travers, c'est que les résultats de son travail et de ses collègues devront être intégrés au prochain rapport du Giec, le Groupe d'experts intergouvernemental sur l'évolution du climat. «Il va falloir réfléchir à ce que l'on prend désormais comme période de référence naturelle», note Célia J. Sapart. «Deux mille ans, voire peut-être même plus.» ● **YHU**

SYRIE

Près de 50 morts dans un triple attentat

Au moins 48 personnes ont été tuées en Syrie et une centaine d'autres blessées, hier, dans un triple attentat à la voiture piégée à Alep, selon l'Observatoire syrien des droits de l'homme. Par ailleurs, un tir de mortier a fait cinq morts de l'autre côté de la frontière, en Turquie, «un incident très grave», estime Ankara. ● **ATS-AFP-REUTERS**

FRANCE

Les camps d'entraînement terroristes punis

Les séjours dans des camps d'entraînement «terroristes» à l'étranger pourront être plus facilement punis même si les personnes n'ont commis aucun acte répréhensible. Un texte de loi, dit aussi loi Merah, a été présenté en conseil des ministres. ● **ATS-AFP**

«VATILEAKS»

Le majordome aurait dû détruire des papiers

L'ancien majordome du pape Benoît XVI était en possession de certains papiers où le saint-père avait écrit «à détruire», selon le témoignage de la police pontificale, hier, à son procès. Paolo Gabriele est jugé pour avoir volé et diffusé des documents confidentiels du Vatican. Le verdict est attendu samedi. ● **ATS-AFP**

20 pourcent: Les ventes de véhicules neufs en Suisse ont baissé en septembre de 20% sur un an. Mais sur les neuf premiers mois, elles sont en hausse de 5,5%.

ÉTATS-UNIS Les revenus des 100 premiers groupes américains ont progressé de 4% en 2011. Google et Facebook font toujours la course en tête.

Le numérique continue à porter les géants des médias

ALEXANDRE DEBOUTÉ

Les géants américains des médias ont bouclé l'année 2011 sur une croissance sensible de leurs revenus, notamment grâce au numérique. Selon le magazine «Advertising Age», qui vient de publier son classement annuel des leaders du secteur, le chiffre d'affaires généré par les 100 premiers groupes a atteint 340 milliards de dollars, en hausse de 4% par rapport à 2010. Un bon score, note le magazine spécialisé, mais le plus faible, hors années de récession, depuis 1981.

Pesant désormais 29 milliards de dollars de revenus, ce sont sans surprise les principaux groupes internet, Google et Facebook en tête, qui se sont développés le plus vite, avec une croissance moyenne du chiffre d'affaires de près de 20% sur un an, alors que les groupes de presse ont souvent enregistré un recul de leur activité.

Sans le numérique, la hausse des géants américains n'aurait été que de 2,8%. Mais la bonne tenue du marché l'an passé doit aussi beaucoup aux performances des opérateurs de chaînes du câble, du satellite ou sur internet, qui génèrent six fois plus de revenus que les «pure players» du web, qui, eux, ne représentent que 8,5% du marché global des médias. A lui seul, le géant Comcast, premier câble-opérateur présent dans la télévision et internet, qui a racheté NBC Universal en 2011, pèse 13,2% du revenu généré par les 100 premiers groupes de médias américains.



Facebook reste parmi les groupes à forte croissance. KEYSTONE

Aux Etats-Unis, le marché de la diffusion des contenus, les leaders restent les câblo-opérateurs: des groupes comme Walt Disney (ESPN), Time Warner (HBO) ou Viacom (MTV), qui distribuent leurs propres services, concurrencés aujourd'hui par des plates-formes comme Netflix.

Ce dernier compte 24 millions d'abonnés et commence notamment à investir dans la production de séries exclusives.

Les «networks» historiques (CBS, Fox, ABC...) sont moins bien lotis, avec une baisse de 3,9% de leurs revenus l'an dernier. Ils ont enregistré une forte baisse de leurs recettes publicitaires, pénalisés en particulier par l'absence en 2011 de grands événements sportifs comme les Jeux olympiques.

Parmi les médias dits traditionnels, ceux qui résistent le mieux à un environnement globalement

LE CHIFFRE

13,2 en pourcent, la part du géant Comcast parmi les revenus générés par les 100 premiers groupes de médias américains.

dégradé sont la radio (+1,4%) et l'affichage (+4%). A l'opposé, les groupes de presse font grise mine, et surtout les acteurs de la presse quotidienne. Les principaux groupes de cette famille ont vu leur chiffre d'affaires reculer de 5% en 2011, à 18 milliards de dollars. Pour Gannett («USA Today»...), Tribune («Los Angeles Times», «Chicago Tribune») ou The New York Times Company, l'heure est à la poursuite du changement de modèle et à la recherche de diversifications rentables

pour investir dans le numérique.

A l'instar des principaux groupes de presse papier, l'éditeur du «New York Times», quotidien de référence des classes aisées (1,3 million d'exemplaires par jour), désormais recentré sur ses trois quotidiens («New York Times», «Boston Globe» et «International Herald Tribune»), a ainsi bouclé une série de cessions (journaux régionaux, moteur de recherche About.com, participation dans l'équipe de baseball de Boston...) pour renforcer son bilan. Mais l'heure est-elle encore à la baisse des coûts.

Comme en Europe, les groupes de presse magazine comme les géants Time Warner («Time», «People») ou Hearst («Cosmopolitan», «Harper's Bazaar») résistent mieux à la migration de la publicité du papier vers le web. Le Figaro

INDICATEURS
Source THOMSON REUTERS
Cours sans garantie

INDICES		DJ Euro Stoxx 50
SLI	986.1 -0.1%	2492.4 -0.0%
Nasdaq Comp.	3135.2 +0.4%	FTSE 100
DAX 30	7322.0 +0.2%	5825.8 +0.2%
SPI	6103.7 -0.1%	Dow Jones
SMI	6604.4 -0.1%	13494.6 +0.0%
SMIM	1202.4 -0.3%	CAC 40
		3406.0 -0.2%
		Nikkei 225
		8746.8 -0.4%

Change	DEVICES		BILLETS		
	achat	vente	achat	vente	avec CHF 1 j'achète
Euro (1)	1.196	1.2262	1.1795	1.2415	0.805 EUR
Dollar US (1)	0.9266	0.9501	0.896	0.98	1.020 USD
Livre sterling (1)	1.4902	1.528	1.453	1.575	0.634 GBP
Dollar canadien (1)	0.9396	0.9633	0.916	0.992	1.008 CAD
Yens (100)	1.1796	1.2095	1.149	1.251	79.93 JPY
Cour. suédoises (100)	13.8406	14.2336	13.59	14.81	6.75 SEK

Métaux	OR		ARGENT		PLATINE	
	achat	vente	achat	vente	achat	vente
Once/USD	1768.55	1784.55	34.33	34.83	1673.25	1698.25
Kg/CHF	53341	53841	1035	1050	50477	51227
Vreneli 20.-	306	343	-	-	-	-

MARCHÉ SUISSE (cours en CHF)

SMI	3/10	préc.	haut bas (52 semaines)		AUTRES VALEURS	3/10	préc.	haut bas (52 semaines)	
			haut	bas				haut	bas
ABB Ltd N	1798	1799	20.20	14.45	Alpiq Holding N	151.90	152.50	200.50	129.80
Actelion N	48.40	48.40	48.72	29.11	BC Bernoise N	253.25	254.25	255.25	245.00
Adecco N	46.19	46.76	49.52	33.30	BC du Jura P	63.50	63.45	68.50	58.00
CS Group N	20.88	20.78	27.43	15.97	BKW N	35.50	35.85	43.40	27.05
Geberit N	206.20	206.30	209.60	161.00	Cicor Tech N	31.05	32.10	37.85	24.00
Givaudan N	906.50	909.50	970.00	697.00	Clariant N	11.50	11.45	13.06	7.36
Holcim N	61.90	61.35	64.70	46.16	Feintool N	288.50d	288.50	347.25	281.00
Julius Baer N	32.79	33.41	39.67	29.07	Komax	71.00	71.80	98.05	57.50
Nestlé N	59.70	59.80	61.80	49.36	Meyer Burger N	12.35	12.35	24.50	11.50
Novartis N	58.05	58.10	59.05	47.81	Mikron N	5.10	5.07	7.22	4.95
Richemont P	57.95	58.65	64.75	38.92	OC Oerlikon N	9.30	9.29	9.60	4.70
Roche BJ	179.50	179.50	180.20	133.00	PubliGroupe N	131.60	134.00	155.90	115.50
SGS N	1958.00	1962.00	1990.00	1365.00	Schweiter P	465.00	458.00	549.50	440.50
Swatch Grp P	379.60	384.70	439.70	288.50	Straumann N	124.00	124.30	176.70	107.30
Swiss Re N	64.05	63.00	64.30	40.80	Swatch Grp N	65.75	62.15	76.50	51.60
Swisscom N	384.50	382.30	397.70	328.10	Swissmetal P	0.31	0.31	2.21	0.17
Syngenta N	353.00	358.60	359.30	225.80	Tornos Hold. N	6.80	6.75	10.70	6.00
Transocean N	42.53	43.15	54.30	36.02	Valiant N	83.70	83.20	124.80	74.35
UBS N	11.87	11.77	13.60	9.68	Von Roll P	2.30	2.27	3.40	1.70
Zurich FS N	238.10	238.90	246.80	177.70	Ypsomed	55.55	56.00	57.45	47.00

MARCHÉS ÉTRANGERS

Autodesk (\$)	3/10	préc.	haut bas (52 semaines)		Movado (\$)	3/10	préc.	haut bas (52 semaines)	
			haut	bas				haut	bas
Baxter (\$)	33.77	33.41	42.69	24.63	Nexans (\$)	35.30	36.46	54.99	27.11
Celgene (\$)	61.21	60.47	61.66	47.56	Philly Morris (\$)	92.76	91.85	93.59	60.45
Fiat Ind. (€)	798	797	8.84	6.58	PPR (€)	120.90	120.20	136.90	90.50
Johnson & J. (\$)	68.97	68.96	69.75	60.84	Stryker (\$)	54.36	54.67	57.14	44.56
LVMH (€)	118.85	120.75	136.80	94.16					

Cours sans garantie

Bj = bon de jouissance P = action au porteur N = Action nominative
d = cours demandé o = cours offert

PUBLICITÉ

NOUVELLE CONSTRUCTION DES 0.9%
www.bcn.ch
BCN PLUS FORTS ENSEMBLE

« Votre loyer fixé à la pose de la première pierre »

FOND/FONDATION DE PLACEMENT SWISSCANTO

dernier % 1.12			dernier % 1.12		
(CH) BF CHF	95.24	6.2	(LU) EF Climate B	56.95	6.2
(CH) BF Conv. Intl.	91.71	5.9	(LU) EF Innov Ldrs B	166.57	12.5
(CH) BF Corp H CHF	105.75	95	(LU) EF Sel Energy B	780.82	3.5
(CH) BF Corp EUR	109.90	11.1	(LU) EF Sel Health C	360.99	-
(CH) BF Intl	81.68	8.2	(LU) EF Sel Intl B	103.08	12.6
(CH) Commodity A.	85.81	0.7	(LU) EF Ssm&M Jap.	1293.00	-0.3
(CH) EF Asia A.	77.58	8.7	(LU) EF Ssm&M NAm.	76.25	-11.8
(CH) EF EmerMkts A.	184.17	8.3	(LU) EF Water B.	104.17	18.6
(CH) EF Euroland A.	92.81	13.0	(LU) MM Fd AUD	236.80	2.8
(CH) EF Europe	111.59	15.1	(LU) MM Fd CAD	190.29	0.3
(CH) EF Green Inv A.	79.26	6.6	(LU) MM Fd CHF	148.77	-0.0
(CH) EF Gold	1208.02	-0.1	(LU) MM Fd EUR	105.61	0.0
(CH) EF Intl	128.50	8.9	(LU) MM Fd GBP	130.57	0.1
(CH) EF Japan	3812.00	2.8	(LU) MM Fd USD	194.74	0.1
(CH) EF N-America	265.82	14.5	(LU) Sic II Bd CHF	106.60	1.5
(CH) EF Ssm&M Swi.	351.34	11.5	(LU) Sic II Bd EUR	106.76	2.0
(CH) EF Switzerland	269.70	13.6	(LU) Sic II Bd USD	118.63	0.8
(CH) EF Tiger A.	88.68	14.4	Eq. Top Div Europe	100.26	9.9
(CH) EF Value Switz	127.00	13.5	Eq Sel N-America B.	134.91	12.7
(CH) SMI Index Fd.	84.23	-	Eq Sel Europe B.	61.64	-
(CH) SPI Index Fd.	89.90	14.0	Bond Inv. AUD B.	200.68	6.2
(LU) BI Med-Ter CHF	117.83	0.9	Bond Inv. CAD B.	190.43	1.9
(LU) BI Med-Ter EUR	134.60	2.1	Bond Inv. CHF B.	130.36	3.0
(LU) BI Med-Ter USD	145.37	1.1	Bond Inv. EUR B.	89.36	4.8
			Bond Inv. GBP B.	104.45	2.5
			Bond Inv. JPY B.	11018.00	-
			Bond Inv. USD B.	166.74	2.7
			Bond Inv. Intl B.	113.56	2.3
			lifa	120.70	5.5
			Pf Income A.	111.21	3.0
			Pf Income B.	137.68	4.9
			Pf Yield A.	134.78	4.7
			Pf Yield B.	159.63	6.3
			Pf Yield EUR A.	107.26	5.4
			Pf Yield EUR B.	138.43	7.8
			Pf Balanced A.	156.43	6.0
			Pf Balanced B.	179.71	7.4
			Pf Bal. EUR A.	108.42	6.6
			Pf Bal. EUR B.	131.48	8.8
			Pf Gl Bal. A.	85.12	5.7
			Pf Gl Bal. B.	92.41	7.1
			Pf Growth A.	196.30	8.0
			Pf Growth B.	216.91	9.2
			Pf Growth A EUR.	101.31	7.9
			Pf Growth B EUR.	117.61	9.9
			Pf Equity A.	214.69	10.6
			Pf Equity B.	228.37	11.6
			Pf Gl Eq. A EUR.	87.02	6.3
			Pf Gl Eq. B EUR.	87.28	6.6
			Valca	263.95	12.2
			LPP 3 Portfolio 10.	167.40	4.6
			LPP 3 Portfolio 25.	152.75	6.3
			LPP 3 Portfolio 45.	169.50	8.0
			LPP 3 Oeko 45.	123.50	5.3

TAUX DE RÉFÉRENCE (en%)

	préc.	dernier
Rdt oblig. CH 10 ans	0.49	0.52
Rdt oblig. US 30 ans	2.83	2.81
Rdt oblig. All 10 ans	1.44	1.45
Rdt oblig. GB 10 ans	1.68	1.71
Rdt oblig. JP 10 ans	0.77	0.76

MATIÈRES PREMIÈRES

	préc.	dernier
Prix du brut (NYME \$ par baril)	87.99	91.75
Huile de chauffage par 100 litres	111.30	111.60

Margot Mazout
Huile de chauffage
Numéro unique: 0844 844 644
E-Mail: info@margotmazout.ch
Internet: www.margotmazout.ch

BANQUES

Cartes de crédit trop chères en Suisse

Les cartes de crédit bancaires coûtent jusqu'à 50% plus cher que celles des prestataires indépendants. Tel est le résultat d'une analyse du comparateur bonus.ch. Les utilisateurs sont en majorité satisfaits de leur prestataire, qu'il soit bancaire ou indépendant. Pour les besoins de son étude, bonus.ch a interrogé plus de 3000 personnes titulaires d'une ou plusieurs cartes de crédit. Il ressort que les Suisses paient leur carte de crédit bancaire «beaucoup trop cher», alors que les prestations proposées par les banques sont de qualité identique à celles des prestataires indépendants. En plus de la cotisation annuelle, les banques facturent en effet des frais jusqu'à 50% plus élevés que ceux des cartes sans cotisation annuelle. SIPA

DIAMANT

De Beers choisit une présidente hors famille

Le diamantaire De Beers a nommé à sa tête l'Américaine Cynthia Carroll, première présidente du groupe depuis la fin des années 1920 à ne pas appartenir à la famille Oppenheimer. Cynthia Carroll, actuelle directrice générale du géant minier Anglo American, remplace Nicky Oppenheimer, démissionnaire en août après la vente des parts de la famille Oppenheimer. Cette opération avait permis à Anglo American de prendre le contrôle de De Beers à 85%. Les 15% restants sont détenus par le gouvernement du Botswana. «Je suis impatient de diriger le conseil d'administration et contribuer à la direction de l'entreprise numéro un du diamant dans le monde», a déclaré Cynthia Carroll. Fondé en 1888, De Beers a toujours été dirigé par un Oppenheimer ou un proche depuis les années 1920. Arrivé dans les mines de diamants de Kimberley (centre de l'Afrique du Sud) en 1902, Ernest Oppenheimer, un jeune Allemand de 22 ans employé d'une entreprise de négoce londonienne, avait fondé l'Anglo American Company en 1917 et pris le contrôle de De Beers dans les années 1920. De Beers dit produire et commercialiser environ 35% des diamants bruts du monde, venus d'Afrique du Sud, du Botswana, du Canada et de Namibie. ATS-AFP

STRAUMANN

Un nouvel actionnaire de Singapour

Straumann compte un nouveau gros actionnaire. Le fonds souverain de Singapour GIC (Government of Singapore Investment Corporation) détient désormais une participation de 3,01% dans le fabricant bâlois d'implants dentaires. Le fonds singapourien GIC n'est pas un investisseur inconnu en Suisse. Il détient une participation plus importante dans le concurrent de Straumann, Nobel Biocare, à hauteur de 5,49% selon une communication d'août 2011. Au printemps 2008, GIC avait pris une participation dans UBS, qui se monte à 6,5% d'après la dernière publication. La nouvelle n'a toutefois pas profité à l'action de Straumann. Après avoir atteint un plus bas à 123,10 francs à l'ouverture, le titre cotait à 123,60 francs vers 11h. ATS

ÉTUDES En cas de grosses précipitations, les avalanches ne se déclenchent pas toujours. Une équipe de l'EPFL tente d'expliquer le phénomène grâce aux maths.

Calculer les avalanches



De nombreux facteurs interviennent dans le déclenchement d'une avalanche, les précipitations certes, mais la déclivité de la pente aussi. KEYSTONE

ALINE CARRUPT

Démontrer pourquoi les avalanches ne se déclenchent pas automatiquement lors de nouvelles chutes de neige. Voilà ce qu'a cherché à faire au moyen de formules mathématiques une équipe de l'École polytechnique fédérale de Lausanne. «Notre modèle contient les ingrédients basiques du processus de déclenchement des coulées, ce qui nous permet de mieux les expliquer», détaillent les scientifiques dans un article paru hier sur le site internet de la revue scientifique «Proceedings of the Royal Society».

On le sait depuis longtemps, de nombreux facteurs interviennent dans le déclenchement d'une avalanche. Si les précipitations jouent un grand rôle, le tassement de la neige, les caractéristiques et le degré de pente du terrain doivent également être



PAOLO PERONA DIRECTEUR DE LA RECHERCHE POUR L'EPFL

pris en compte.

C'est ce processus particulièrement complexe que les chercheurs ont approché à l'aide de calculs de probabilités. «Pour l'heure, l'approche est purement théorique. Elle ne contient ni photos ni données réelles et doit donc être vérifiée», souligne Paolo Perona, qui a dirigé la recherche. Une recherche qui a conduit les chercheurs sur le domaine skia-

«Pour l'heure, l'approche est purement théorique. Elle ne contient ni photos ni données réelles et doit donc être vérifiée.»

ble de Crans-Montana, où ils ont installé une caméra dans un couloir à avalanches.

Prévention améliorée

A l'avenir, le modèle pourrait permettre d'améliorer les cartes de danger, l'idée étant que la probabilité de déclenchement d'une avalanche en cas de nouvelle précipitation y soit indiquée pour chaque pente

(comme la probabilité de pluie dans un bulletin météo).

De quoi intéresser l'institut WSL pour l'étude de la neige et des avalanches (SLF), spécialiste dans le domaine. Pour le responsable de l'antenne valaisanne François Dufour, «les statistiques font effectivement partie des méthodes pour établir les cartes de dangers. On essaie et on essaiera toujours d'améliorer la précision par de nouvelles recherches. Nous développons de notre côté un modèle informatique dans ce but». Et tant que les formules des chercheurs de l'EPFL ne sont pas testées, il préfère rester prudent. «Ce modèle, pour autant qu'il soit applicable dans la réalité, devra être calibré et contrôlé en fonction des multiples situations qui se présentent dans la nature», prévient-il. Le SLF laisse évidemment la porte ouverte. ● Le Nouvelliste

MÉDIATOR Les 86% des dossiers d'indemnisation auraient été jugés irrecevables.

La commission subit-elle des pressions?

L'Office national d'indemnisation des accidents médicaux (Oniam, France) a rejeté 86% des 831 dossiers d'indemnisation des victimes du Mediator examinés depuis septembre 2011, rapportait hier «Le Parisien».

La ministre de la Santé Marisol Touraine a souhaité hier des «clarifications», précisant qu'elle s'entretiendrait prochainement avec la commission indépendante chargée d'examiner les dossiers.

La ministre s'est dite «très attentive à ce que les victimes puissent être indemnisées correctement». Et «à ce que le laboratoire Servier assume ses responsabilités, parce que ne nous trompons pas de cible et d'enjeu, le Mediator a été mal utilisé, mal commercialisé, il y a eu des mensonges», a-t-elle souligné à la sortie du con-



Le médicament aurait provoqué la mort de 500 à 2000 personnes. SP

seil des ministres. «J'aurai l'occasion de m'entretenir très rapidement avec les responsables de cette commission, mais je le dis cette commission est indépendante et présidée par un ancien magistrat.»

Quant à l'éventualité de pressions sur les experts, avancée dans le «Parisien» par le Dr Irène Frachon, la ministre a jugé que «si de telles pressions étaient avérées, elles seraient évidemment insupportables». Mais «je ne crois pas qu'on puisse faire le reproche aux membres de cette commission de ne pas être indépendants», a-t-elle ajouté.

Dans la majorité des dossiers étudiés, les experts n'ont pas établi de lien de causalité entre la prise du médicament, un antidiabétique des laboratoires Servier prescrit très souvent comme coupe-faim, et les pathologies cardiaques dont souffrent les victimes, selon «Le Parisien». Dans les cas où le lien de causalité a été reconnu, les experts de l'Oniam ont retenu une incapacité «très faible, puisque

limitée en majorité entre 5% et 10%», ajoute le quotidien.

Interrogée par «Le Parisien», la porte-parole du laboratoire Servier, Lucy Vincent, estime que «ces données confirment que le risque de problème valvulaire lié à la prise du Mediator est rare». Le Dr Irène Frachon, médecin du CHU de Brest qui a révélé l'affaire, accuse les laboratoires Servier de faire «pression» de manière «insidieuse» sur les experts.

Environ cinq millions de patients en France ont pris du Mediator entre 1976 et 2009, année où il a été retiré du marché. Selon différentes études, le Mediator pourrait avoir provoqué la mort de 500 à 2000 personnes. Beaucoup d'autres utilisateurs souffrent d'atteintes cardiaques. ● SIPA

STOCKHOLM

ABBA, «une histoire de Cendrillon», entre au musée

Un musée consacré au légendaire groupe de disco suédois ABBA, dissous il y a trente ans, ouvrira ses portes à Stockholm au printemps au sein du Swedish Music Hall of Fame, a annoncé l'un des membres du groupe, Björn Ulvaeus. Le projet est approuvé par les quatre artistes.

«Il fut un temps où on ne pensait à faire qu'un musée ABBA et rien d'autre, mais aussi bien Benny (Andersson) que moi-même voulions nous inscrire dans un contexte plus large (...) et c'est celui de l'histoire de la musique populaire suédoise», a raconté le musicien.

«J'ai été dubitatif à l'idée de devenir un objet dans un musée avant ma mort (...) mais maintenant je comprends que (...) ensemble nous avons créé énormément». «C'est une histoire à la Cendrillon qui vaut le coup d'être racontée», a-t-il ajouté. Le musée se trouvera à l'intérieur du Swedish Music Hall of Fame, un lieu à la gloire de la musique populaire suédoise. Situé sur

l'île de Djurgården, où se trouvent de nombreux autres musées, il ouvrira au printemps, «avant la saison touristique», a précisé le directeur général du musée, Mattias Hansson.

Il a dit avoir peu d'espoir que les quatre membres du groupe soient réunis pour l'inauguration. «Je ne crois pas (...) S'ils venaient tous, je serais super content, mais ils décident eux-mêmes», a-t-il indiqué.

Le musée, baptisé ABBA The Museum, est le premier consacré au groupe. Il présentera divers objets, notamment des vêtements, et des films ayant un lien avec les artistes. Selon le quotidien «Dagens Nyheter», Björn Ulvaeus a offert de se porter garant dans le financement de ce musée construit grâce à des fonds privés.

ABBA a fait ses débuts en 1970, s'est sabordé en 1982, et ne s'est jamais reformé depuis. Le groupe de disco suédois a vendu plus de 378 millions de disques et a remporté l'Eurovision en 1974. ● AT5-AFP



L'un des membres du groupe ABBA, Björn Ulvaeus, a présenté le projet. KEYSTONE

UNIVERSITÉS

Sept suisses parmi les 200 meilleures

Sept universités suisses figurent parmi les 200 meilleures au monde, selon le classement 2012-2013 du magazine britannique «Times Higher Education» publié hier. Mais à l'exception des deux meilleures, les EPF de Zurich (12e) et Lausanne (40e), toutes ont perdu du terrain. L'EPFZ se rapproche du top ten, passant de la 15e à la 12e place et reste la meilleure haute école en dehors des pays anglo-saxons. L'EPFL s'améliore également, de la 46e à la 40e place, et est la deuxième meilleure université européenne hors Grande-Bretagne. Mais toutes les autres universités suisses ont perdu du terrain par rapport à l'année précédente. ● AT5

MAZARINE PINGEOT

«DSK, un monstre parfait»

Pour Mazarine Pingeot, «DSK est un monstre parfait». «Le noir de l'âme humaine, c'est quelque chose qui m'intéresse d'un point de vue romanesque», confie la fille de François Mitterrand dans le magazine «Technikart» du mois d'octobre.

Elle l'explique dans un entretien accordé à Tristane Banon à l'occasion de la sortie de son livre, «Bon petit soldat» (Julliard). «J'ai une fascination pour les monstres», précise-t-elle. «Quand j'ai vu cet homme mal rasé, l'air hagard, menotté, j'ai aussi vu cet homme en qui je n'ai jamais cru, qui m'a toujours paru faux», explique la fille du défunt ancien président.

Mazarine Pingeot évoque un manuscrit qu'elle aurait écrit pendant l'affaire «DSK». «Ce

que j'ai fait, c'est imaginer le tête-à-tête entre cet homme et cette femme (réd: son épouse Anne Sinclair), dans cet immense appartement, quand lui était assigné à résidence» à New York, accusé de tentative de viol par une femme de chambre new-yorkaise. Mais elle a préféré ne pas le publier. «Je me le suis interdit par rapport au PS, par rapport à moi, par rapport aux conséquences», explique-t-elle. Mais elle n'a pas «forcément renoncé à la chose».

Son intervieweuse, Tristane Banon avait porté plainte en juillet 2011 contre Dominique Strauss-Kahn pour tentative de viol. Classée sans suite en octobre 2011, le parquet de Paris avait toutefois reconnu des faits d'agression sexuelle, désormais prescrits. ● SIPA

STATISTIQUE Même si le nombre des permis de construire est en recul, l'activité de la branche est restée soutenue au deuxième trimestre.

Consolidation dans la construction

Les chiffres d'affaires nominaux du secteur principal de la construction ont reculé de 2,0% au deuxième trimestre 2012 par rapport au trimestre correspondant de 2011 où leur volume était élevé. Ils ont légèrement augmenté dans le bâtiment (+2,7%), mais ont baissé de 6,3% dans le génie civil. Une nouvelle hausse a été enregistrée dans le logement (+2,0%). Les commandes ont légèrement diminué (-1,9%). En revanche, les projets des entreprises de construction pour le troisième trimestre sont supérieurs de 4,7% par rapport à leur niveau du trimestre comparable de 2011. C'est ce qui ressort de la dernière enquête trimestrielle de la Société suisse des entrepreneurs (SSE) auprès de 1601 entreprises de construction qui a été publiée fin août.

Perspectives intactes

Un affaiblissement à proprement parler de l'activité n'est toujours pas en vue. Les projets de construction pour le troisième trimestre se sont accrues de 4,7% par rapport au trimestre correspondant de 2011. L'aug-

mentation est de la même ampleur pour le bâtiment et le génie civil. En revanche, le nombre des permis de construction octroyés au premier trimestre 2012 est en recul par rapport à l'année précédente. Ainsi, le secteur du logement devrait cesser de faire office de locomotive de l'activité, mais il reste encore à un niveau élevé. Donc on ne peut parler de baisse.

La tendance semble s'être inversée dans les constructions pour l'économie. Ces dernières affichent une augmentation (+3,1%) pour la première fois depuis 2008. Le volume considérable des commandes (+26,7%) et des projets de construction pour le troisième trimestre (+11,2%) indique qu'il y a eu un revirement de tendance. Mais ce secteur demeure sujet aux variations conjoncturelles et est notamment tributaire de l'évolution sur les marchés à l'exportation. C'est pourquoi il est difficile de faire des pronostics fiables.

La croissance semble s'être provisoirement interrompue dans le logement. Si les chiffres d'affaires ont tout de même aug-



Un léger tassement, mais pas vraiment de resserrement de l'activité en vue sur les chantiers. KEYSTONE

menté de 2,0%, les entrées de commandes ont reculé (-5,7%) et les projets pour le troisième trimestre ont stagné (+1,0%). Le nombre de permis accordé au premier trimestre a reculé et les banques appliquent des conditions plus restrictives pour octroyer des hypothèques. Ce sont là deux facteurs qui limitent le

potentiel de croissance pour les prochains trimestres.

Banques prudentes

Depuis début juillet, les banques exigent, lors de l'achat d'une maison, au moins 10% de fonds propres, soit sans les capitaux issus du deuxième pilier. De plus, elles sont dans l'ensem-

ble devenues plus prudentes dans l'octroi des hypothèques. Selon l'indice des bulles immobilières de l'UBS, la dynamique des prix semble s'être aussi légèrement atténuée sur le marché des logements en propriété au deuxième trimestre. Vu cette évolution, on devrait enregistrer un accroissement moins prononcé de la demande. Toutefois, le nombre des logements en construction était légèrement supérieur au premier trimestre qu'en 2011 à pareille époque. Cette évolution reflète un certain besoin de rattrapage après le mois de février glacial.

Le génie civil en retrait

Les chiffres d'affaires ont reculé de 6,3% dans le génie civil par rapport au trimestre comparable de 2011. Vu que l'année écoulée a été un très bon millésime, ce recul n'est pas dramatique. En ce moment, il n'y a pas de gros projets: les travaux les plus importants sont terminés au Gothard et sur la ligne diamétrale à la gare centrale de Zurich. Le niveau stable des commandes (+0,6%) et la hausse des projets de construction

(+4,7%) permettent tout de même de demeurer optimistes pour les prochains trimestres.

Le nombre des collaborateurs à temps complet n'a subi qu'une baisse marginale par rapport à 2011 (-0,6%). Cette variation se situe dans la zone d'imprécision statistique. On ne peut donc pas parler de tassement. De plus, le recul enregistré jusqu'ici pour les apprentis s'est interrompu. A l'instar de l'année précédente, ils sont environ 4500 à être employés dans des entreprises de construction. **COMM**

BASE D'ESTIMATION

Les données conjoncturelles sur le nombre de travailleurs sont déterminées sur la base d'estimations. Grâce au taux important de participation de 60,6% (données concernant les personnes occupées), le degré de fiabilité des données conjoncturelles est élevé. Le secteur principal de la construction étant exposé à de fortes variations saisonnières, les trimestres de l'année précédente sont pris en considération comme paramètre de comparaison.

IMMOBILIER

À VENDRE ET À LOUER

VOUS ACHETEZ OU VENDEZ UNE ENTREPRISE
votre partenaire
WWW.SUISSE-ENTREPRISE.CH

www.publicitas.ch/
lachaux-de-fonds

publicitas

4½ pièces de 100m² au rez
(avec une terrasse)
1'965 CHF/ mois, charges
comprises

4½ pièces de 101m² au
3ème (avec un balcon)
1'960 CHF/ mois, charges
comprises

Colombier NE, Ch. des Sources 10A
Cuisine entièrement agencée avec cuisinière à gaz, frigo et lave-vaisselle, coin à manger, parquet dans le hall, le salon et les chambres à coucher, salle de bains, terrasse ou balcon, cave.
Il y a un ascenseur et la télévision câblée dans l'immeuble.

Dans un quartier résidentiel et calme, jouxtant du centre commercial de la Coop et proche de la Migros, à quelques minutes de la Gare et le tramway accédant à Neuchâtel.
Place de jeux pour enfants.
Place de parc intérieure à CHF 140.00 / mois dès la location d'une deuxième place de parc intérieure, prix spécial de CHF 190.00 / mois pour les deux.
Emplacement moto à CHF 22.00 / mois.

Contact: 058 360 30 85
lara.d'annibale@livit.ch



livit



Géranicia & Bolliger SA

A LOUER

Orée du Bois 6 - 2ème Sud-Ouest
2300 La Chaux-de-Fonds

**LOGEMENT DE 5 ½
PIECES DE STANDING!**

Cuisine agencée ouverte sur séjour
(avec lave-vaisselle),
salle de douche/WC, salle de
bains/WC, 4 belles chambres avec par-
quet, balcon.

Surface d'environ 118 m²

Libre tout de suite

CHF 1'790.00 + charges

Alexis-Marie-Piaget 29 - rez Est
2300 La Chaux-de-Fonds

4 PIECES

Cuisine agencée ouverte sur séjour, 3
chambres avec parquet, salle de bains,
WC séparés, réduit, jardin commun.

Surface d'environ 80 m²

Libre tout de suite

CHF 990.00 + charges

Premier-Mars 15
2300 La Chaux-de-Fonds

2 MAGNIFIQUES 4 PIECES

Cuisines agencées (avec laves-vaissel-
les) ouvertes sur séjours lumineux, halls,
salles de bains/WC, 3 belles chambres
avec parquet.

Libres tout de suite

A partir de CHF 1'060.00 + charges

Buanderies, chauffages centraux.

Av. Léopold-Robert 12 - 2302 La Chaux-de-Fonds
info@gerancia-bolliger.ch
Tél. 032 911 90 90 uspi^{neuchâtel}
www.gerancia-bolliger.ch



Géranicia & Bolliger SA

A LOUER

Manège 19 - 2ème Ouest
2300 La Chaux-de-Fonds

**MAGNIFIQUE
2 ½ PIECES**

Très belle cuisine agencée (avec lave-
vaisselle), salle de douche/WC, hall
avec armoires, séjour et chambre avec
parquet, buanderie, chauffage central.

Libre tout de suite

Possibilité de subvention.

Av. Léopold-Robert 12 - 2302 La Chaux-de-Fonds
info@gerancia-bolliger.ch
Tél. 032 911 90 90 uspi^{neuchâtel}
www.gerancia-bolliger.ch

Loft
3'190 CHF/ mois, charges
comprises

Neuchâtel, Promenade-Noire 1
Objet à saisie de suite
Magnifique loft avec belle vue sur les Alpes, le lac
et la ville.
Belle cuisine agencée avec îlot central,
électroménagers avec face en inox, plan de travail
en granit. Spacieuse salle de bains, avec cabine de
douche et baignoire, double lavabo.
Nombreuses armoires murales. Rénové dans le
respect du volume avec de luxueux matériaux.
Parquet en acajou posé en pont de navire.
Nombreuses fenêtres de toiture commandées
électriquement avec capteur de pluie.

Kontakt: 058 360 30 85
lara.d'annibale@livit.ch



livit

L'Impartial Bulletin de changement
d'adresse sur
Vous déménagez? www.arcinfo.ch rubrique abonnés

**Trouver,
c'est facile.**

homegate.ch
Le portail de l'immobilier

A louer appartement boisé 134 m²

Charme rustique, belle vue
5 pièces + 1 hall, 1 cuisine
1 salle de bain, 1 WC, 1 grenier
1 cave, 1 garage
Chauffage à bois 2 poêles
+ électrique, eau de citerne
2^e étage maison de campagne
Ferme contiguë
Chaux-de-Fond/Locle à 10 min

Loyer Fr 800.-
Tél. 079 737 79 54



A LOUER

**CERNIER
rue Comble-Emine**

**Diverses surfaces
commerciales de
100 à 240 m²**

pour bureaux, ateliers ou autres
destinations. Loyer dès Fr. 1'025.-
+ charges. Libres de suite

GPC S.A. • Puits-Godet 22 • Case postale 32
2002 Neuchâtel • Tél. gérance 032 727 71 03



FOOTBALL

Young Boys croisera la route d'Eto'o et Cie

Les Bernois en découdront ce soir avec les riches Russes de l'Anzhi Makhachkala et Samuel Eto'o.

PAGE 27

SPORTS

VOLLEYBALL Carole Troesch remplace momentanément Sandra Stocker dans le six de base.

Le NUC sur la piste d'une centrale

PATRICK TURUVANI

Le NUC reçoit le Volley Franches-Montagnes (ce soir à 20h30 à la Riveraine) avec une rocade forcée dans son six de base. La blessure de Sandra Stocker (lire notre édition de mardi) offre à la toute jeune Carole Troesch (pas encore 17 ans) une première titularisation en LNA.

Mais le remplacement temporaire de l'internationale fribourgeoise, indisponible pour une durée indéterminée, est toujours d'actualité. Sandra Stocker ne devrait pas être en mesure d'évoluer à son meilleur niveau avant la fin du mois, au mieux.

Les pistes Mélanie Rossier et Charlotte Baettig – les deux «ex» de LNA devraient séparément épauler l'équipe ce soir et dimanche contre Schaffhouse – seront abandonnées dès la fin du week-end. Venant du NUC II, elles ne peuvent jouer qu'un seul match en Ligue A sous peine de ne plus pouvoir «redescendre» en Ire ligue. «Cela n'aurait pas de sens de miser sur elles», confirme l'entraîneure Audrey Cooper.

Pistes suisses et étrangères

Les autres pistes mènent en Suisse (une joueuse de LNB en double licence, une bonne joueuse sans club ou qui vient d'arrêter...) et à l'étranger (une joueuse intéressée à se mettre en vitrine avec un contrat à durée limitée). Immédiatement contactée, Sabine Frey a déjà dit non. «Nous sommes en train de chercher une solution à long ou moyen terme. Nous n'avons plus que deux centrales et octobre sera un mois très important», relance Audrey Cooper.

Au menu: six rencontres de championnat (avec encore Guin et Volero Zurich, notamment) et deux en CEV Cup. «La blessure de Sandra ne pouvait pas survenir à un pire moment!»



Les filles du NUC (ici Bryn Kehoe et Diva Boketsu, au bloc) attendent VFM ce soir à la Riveraine pour un derby qui promet. ARCHIVES CHRISTIAN GALLEY

La coach affiche un fatalisme britannique. «N'importe quoi peut se produire à n'importe quel moment. Je suis bien sûre très déçue, mais il faut aller de l'avant. Le plus important est de trouver rapidement une solution pour pallier l'absence de Sandra. Si nous voulons garder les mêmes ambitions (réd: gagner un titre en Suisse), nous devons faire en sorte d'avoir une équipe complète. C'est très important, et pas seulement pour parer aux éventuelles blessures. Il faut garder l'équipe sous tension et offrir une réelle concurrence à chaque poste. Il est nécessaire que les filles se battent pour leur place.»

La venue de VFM (4e avec trois points et un match en plus)

donne l'occasion au NUC (6e) de recoller au peloton. «Ce derby est important pour le club, mais moi je vois les deux matches de cette fin de semaine, et j'attends clairement deux victoires», précise Audrey Cooper. «Il faut démarrer très fort dans ce mois d'octobre, pour emmagasiner de la confiance et envoyer un message clair au reste de la ligue, qui rappelle que le NUC est une équipe forte.»

Ce soir, la coach du «GB Team» aura aussi droit à son petit derby personnel en retrouvant Lynne Beattie, l'internationale britannique de VFM, qu'elle connaît «très bien». Un avantage? «Je l'espère. Si ce n'est pas le cas, c'est que je suis une coach stupide!»

«IL NE FAUT PAS AVOIR PEUR DES REMPLAÇANTES!»

A peine montée de la «deux» (Ire ligue) en première équipe, Carole Troesch – qui fêtera ses 17 ans le 25 décembre – fera sa première apparition dans le six de base du NUC ce soir contre VFM. «C'est ma première saison en LNA, et je n'aurais jamais pensé me retrouver titulaire pour le troisième match», sourit la jeune Soleuroise, arrivée au club en 2011 après deux saisons passées en première ligue à Langenthal. «J'avoue que je suis un peu nerveuse, mais mes coéquipières me soutiennent et me mettent en confiance.»

En l'occurrence, le malheur de l'une ne fait pas le vrai bonheur de l'autre. «Il est très difficile pour moi de me réjouir, car ma titularisation est due à la blessure de Sandra, et c'est triste», souffle l'ancienne joueuse de l'équipe nationale juniors, qui s'était déjà entraînée quelquefois avec le groupe de LNA au début de la saison dernière. «Le NUC est un très bon club pour les joueuses suisses, et les spectateurs créent une telle ambiance que cela donne toujours envie de jouer!» Et de montrer ce que l'on sait faire. «C'est bien pour l'équipe de savoir qu'il y a aussi des remplaçantes, et qu'il ne faut pas avoir peur si l'une d'elles doit entrer en jeu! Le gros atout du NUC, c'est l'esprit d'équipe.»

TROIS QUESTIONS À...



SANDRA STOCKER
JOUeuse DU NUC

«Les gens vous cataloguent vite»

Comment va votre cheville?

Elle va déjà mieux, mais je ne connais pas la durée exacte de mon indisponibilité. Je dois voir le médecin jeudi au match. Apparemment, cela n'a pas l'air trop grave.

Pouvez-vous préciser les circonstances de votre accident?

Je suis allée à la Fête des vendanges pour travailler au stand du NUC. Il y avait beaucoup de monde, on m'a poussée, il y avait un trottoir, je suis tombée, voilà. Cela n'a rien à voir avec l'alcool ou quoi que ce soit. L'accident est tout bêtement survenu dans un mouvement de foule. Se blesser en dehors de la salle est trois fois plus énervant. Je suis d'ailleurs la première à me sentir mal par rapport à cet accident. L'an dernier, je ne jouais quasiment pas et il ne m'est rien arrivé. C'est bien la preuve que l'on ne choisit pas.

Vous blesser à la Fête des vendanges a dû vous valoir certains remarques, non?

Les gens vous cataloguent très vite, même sans savoir ce qui s'est réellement passé... Je me serais blessée chez moi ou en allant au boulot, il n'y aurait même pas eu d'article dans le journal. J'ai été déçue de ce que j'ai pu lire. Je ne suis pas un joueur de NBA et cela n'a pas non plus pris une dimension planétaire, mais j'ai quand même dû vite appeler les dirigeants de l'équipe de Suisse pour leur expliquer.

«L'acuité de l'inflammation a bien diminué autour de ce derby»

Sept départs, autant d'arrivées et un nouveau coach (Gianfranco Pedercini a remplacé Florian Steingruber, parti à Köniz): le Volley Franches-Montagnes débarque à Neuchâtel avec un visage tout neuf. «Ce cru 2012-2013 est plein d'incertitudes», lance Benoit Gogniat. «L'équipe a, pour l'instant, livré des performances en dents de scie. Elle ne tourne pas encore à plein régime, et de loin. Sur le plan des automatismes et de la cohésion, le NUC a un avantage sur nous, surtout avec un championnat avancé de deux semaines.»

Avec une enveloppe officielle de 250 000 francs, VFM déclare le sixième budget de LNA, contre 1,6 million pour Volero Zurich, 900 000 francs pour Köniz, 450 000 pour le NUC et Schaffhouse, 350 000 pour Aesch, 230 000 pour Guin, 100 000 pour Toggenburg et 80 000 pour Cossonay. Après avoir affronté les trois dernières formations du classement – victoires contre Cossonay

(9e) et Toggenburg (8e), défaite contre Aesch (7e) –, la formation jurassienne se heurtera pour la première fois à un prétendant déclaré à un titre.

«Ce sera le premier choc face à une équipe qui ne cache pas ses ambitions», relance le président du VFM. «Nous le prenons comme un test et une bonne prise de marques pour la suite. Et puis, bien sûr, cela reste un derby, un événement à vivre!» Les deux dernières saisons, les entraîneurs Steingruber et Schütz avaient copieusement soufflé sur la braise à chaque retrouvaille. «C'est vrai que l'acuité de l'inflammation a bien diminué autour de ce match», sourit Benoit Gogniat. «A la fin, la notion de derby concernait davantage l'entourage des équipes que les joueuses... Il n'y a plus toute cette huile que l'on répandait sur le feu. C'est redevenu un derby régional avec un simple enjeu sportif.»

L'objectif de VFM est de participer au tour de play-off, donc de terminer dans



Lynne Beattie retrouvera ce soir Audrey Cooper, sa coach en équipe nationale britannique! ARCHIVES LUCAS VUITEL

le top 5 à la fin du tour qualificatif. «Et les places seront chères», prévient le président. «Avec Volero, Köniz, Schaffhouse, Neuchâtel et Guin, nous serons a priori six candidats pour cinq places. Ce ne sera pas inintéressant au niveau sportif. En plus, on a déjà pu remarquer qu'il y aurait des surprises...»

VFM tentera également de briller sur la scène européenne. Exemptée du premier tour, l'équipe jurassienne entrera en lice au 2e tour (32es de finale) de la Challenge Cup face à Calcit Kamnik, l'ancienne équipe de l'Ecosaise Lynne Beattie, battue en janvier 2011 par le NUC en 8es de finale de la CEV Cup. Le match aura lieu le jeudi 15 novembre à Delémont (Blancherie, 20h), le retour une semaine plus tard en Slovénie. En cas de qualification, VFM affrontera au tour suivant le perdant de la rencontre qui opposera Weert (PB) au NUC en 16es de finale de la CEV Cup!

VFM 2012-2013

Bianca Rowland/EU	1990, 1m83, attaque
Kelly Henriksen	1992, 1m69, libero
Brianna Barry/EU	1988, 1m91, attaque
Michelle Kocher/EU	1990, 1m80, passe
Cassidy Lichtman/EU	1989, 1m83, attaque
Tabea Dalliard	1994, 1m69, libero
Lynne Beattie/GB	1985, 1m82, attaque
Taryn Sciarini	1988, 1m62, attaque
Lise Mühlemann/EU	1994, 1m80, attaque
Ségolène Girard	1995, 1m78, attaque
Amber Roberson/EU	1990, 1m87, attaque

Entraîneur: Gianfranco Pedercini (Busto Arsizio, It), Xavier Melsion (VFM Ire ligue), Bianca Rowland (Washington State, EU), Kelly Henriksen (VBC Bienne), Michelle Kocher (Texas Longhorns, EU), Cassidy Lichtman (Stanford University, EU), Lynne Beattie (Las Palmas/Esp), Lise Mühlemann (VBC Bienne), Amber Roberson (Texas Longhorns, EU).

Départs: Florian Steingruber (Köniz), Jordana Price (études), Kari Pestolesi (études), Juliana Piggott (?), Whitney Dosty (Heungkuk Spiders, Corée du Sud), Taryn Robertson (études), Mélanie Pauli (Köniz), Tanja Hüberli (pause).

Minie

2 quotidiens **L'EXPRESS** **L'Impartial** + 1 site internet **PILOTE.CH** = 3 chances de succès!

Tarifs

* Prix sans TVA

Particuliers*

Fr. 30.- pour 1 Minie
+ Fr. 10.- pour une 2e Minie identique
+ Fr. 5.50 pour une 3e Minie identique

Commercial*

Fr. 60.- pour 1 Minie
+ Fr. 20.- pour une 2e Minie identique
+ Fr. 10.50 pour une 3e Minie identique

Information et réservation:

Publicitas SA
Tél.: 032 729 42 42
E-mail: neuchatel@publicitas.ch

Immobilier à vendre

BOUDRY, ensemble résidentiel - appartement en PPE 4½ pièces. Magnifique appartement lumineux de 106 m² + balcon 22 m² et cave 9 m², place de parc dans garage collectif. Proche de toutes les commodités. Finitions au choix par les acquéreurs, été 2013. Tél. 032 858 11 12.

BEVAIX, CHARMANTE VILLA MITOYENNE de 4½ pièces, 3 niveaux, 1 garage privatif et une place extérieure. 3 chambres, 1 salle de douche/WC, 1 salle de bains et WC, 1 cuisine fermée avec coin repas, 1 séjour avec poêle, 1 jardin joliment arborisé. Fr. 630 000.-. Tél. 078 714 11 05.

LA CHAUX-DE-FONDS, maison entièrement rénovée, quartier tranquille, proche commodités. Chauffage urbain, fenêtres triple vitrage. Surface habitable 313 m² de 2 appartements en triplex et en duplex. Bonne opportunité pour habitation familiale. <http://4915.blog4ever.com>

FERME A RENOVER dans le Jura Neuchâtelois. Prix et terrain: à discuter. Tél. 079 738 58 50.

LA FERRIÈRE, belle villa individuelle dans quartier résidentiel, garage double, jardin, cheminée, tranquillité. Prix: Fr. 895 000.-. www.le-team.ch - tél. 032 544 31 20.

FENIN, appartement en duplex de 4½ pièces de 128 m², avec jardin privatif, garage double, cheminée, 2 salles d'eau. Prix: Fr. 645 000.-. www.le-team.ch - tél. 032 544 31 20.

CORTAILLOD, appartement de 5½ pièces, 139 m², avec balcon, cheminée, 2 salles d'eau, 1 garage, et 1 place de parc. Proche des commodités. Prix Fr. 620 000.-. www.le-team.ch - tél. 032 544 31 20.

CRÊT DU LOCLE, VILLAS MITOYENNES. Surface habitable 150 m². Jardin, 2 terrasses, buanderie, garde-manger, local à vélos et 2 places de parc. Finitions haut de gamme et entièrement modulables. Situation calme et verdoyante à proximité de l'école primaire, des transports publics et de toutes autres commodités. Dès Fr. 615 000.-. Tél. 079 651 62 61.

LE LOCLE, VILLAS-TERRASSES. Surface habitable 199 m² en duplex + 34 m² de terrasse. Buanderie et garde-manger. Finitions haut de gamme et entièrement modulables. Situation privilégiée. Fr. 675 000.-. Garages individuels et places de parc à disposition. Tél. 079 651 62 61.

LE LOCLE, APPARTEMENTS TERRASSES. Surface habitable 118 m² + 24 m² de terrasse. Finitions haut de gamme et entièrement modulables. Situation privilégiée et vue imprenable. Dès Fr. 442 000.-. Garages individuels et places de parc à disposition. Tél. 079 651 62 61.

LE LOCLE. Les derniers appartements de cette nouvelle PPE sont désormais en vente! Immeuble entièrement rénové, isolation aux normes actuelles, ascenseur, logements lumineux avec terrasse et balcon, superbe dégagement. De 4 à 5½ pièces, dès Fr. 275 000.- Renseignements et visites www.immeco.ch Tél. 032 725 50 50.

BOUQUIN À REMETTRE - Zone piétonne de Neuchâtel, boutique reconnue depuis plusieurs années dans la région, emplacement AAA, petit loyer et très peu de charges, exclusivité sur marque importante, agencé et équipé, ce commerce est remis "clé en main", infos et visites après confidentialité d'usage uniquement au tél. 032 724 29 00 ou www.avec-proximité.ch

CORTAILLOD (NE), 1 villa individuelle de 5½ pièces sur plans déposés, sur 3 niveaux, 240 m² habitables. Semi excavée, cave et technique, vaste séjour, 4 chambres, 3 salles d'eau, toiture plate avec 2 terrasses, 2 garages. Parcelle de 450 m². Prix de vente, Fr. 1 135 000.-. www.matile-sauser.ch, réf: 3091 - C. Renseignements: tél. 079 303 77 77.

AU VAL-DE-RUZ, villa, 980 m², 6 pièces dont 1 grand salon avec cheminée. Local: de bricolage-buanderie-mazout. Garage et 2 places de parc, terrain arborisé, grande terrasse, vue imprenable, à 3 minutes de l'autoroute. De suite ou à convenir. Tél. 032 853 40 41.

FLEURIER, maison, 2 grande pièces, cuisine habitable, réduit, salle d'eau, cave, environ 85 m² habitable, située à 5 minutes du village, terrasse, vue sur le village, terrain 1000 m². Prix: Fr. 280 000.-. Tél. 079 240 72 20. Photos sur www.anibis.ch

Immobilier demandes d'achat

CHERCHE, immeuble locatif, appartement, terrain constructible avec belle vue, villa lumineuse, ferme, région Neuchâtel et environs. Tél. 079 788 42 00.

CHERCHE À ACHETER appartement en PPE de 3, 4 ou 5 pièces de Marin à Colombier. Tél. 079 449 44 27.

Immobilier divers vente/achat

PROPRIÉTAIRES, VENDEZ EN TOUTE TRANQUILLITÉ! En vous assurant les services d'un professionnel. Nous effectuons toutes les démarches et sommes à votre service dans tous les cas: séparations, divorces, successions, etc. Notre discrétion et notre compétence sont nos atouts. Consultez-nous gratuitement. Tél. 032 913 77 77 www.espace-et-habitat.ch

RÉGION NEUCHÂTEL LITTORAL, à remettre, restaurant (affaire exceptionnelle). Envoyez correspondance sous chiffre X 028-714835, à Publicitas S.A., case postale 48, 1752 Villars-s/Glâne 1

Immobilier à louer

ROCHFORD, grand 2½ pièces de 77 m², situation calme dans petit immeuble, cuisine agencée ouverte sur le salon mansardé, 1 chambre à coucher, hall, salle de bains-baignoire, cave, réduit. Libre de suite. Fr. 1120.- avec charges et un garage compris. Tél. 079 238 94 40 en soirée.

VAL-DE-RUZ, 5 minutes de Neuchâtel, pour famille, bel appartement de 5½ pièces, 4 chambres à coucher, terrasse, cave, jardins, 2 places de parc. Prix normal. Entrée à convenir. Écrire sous chiffre: D 028-714496, à Publicitas S.A., case postale 48, 1752 Villars-s/Glâne 1

A LOUER À CHAUMONT, maison meublée du 19^e siècle, pour 6 à 12 mois prolongeables. 6 pièces, 2 salles de bains et WC séparé. Beaucoup de charme, vue magnifique sur les Alpes, grand jardin. A 20 minutes de Neuchâtel, voiture indispensable. Pas d'animaux. Loyer sur demande. Date à convenir. Tél. 079 305 28 17.

LA CHAUX-DE-FONDS, grand 3½ pièces, rénové, lumineux, balcon, proche centre ville. Libre fin 2012 ou à convenir. Fr. 990.- charges comprises. Possibilité garage Fr. 135.-. Tél. 078 641 41 60.

LA CHAUX-DE-FONDS, superbe loft, éventuellement meublé, 2 chambres à coucher, grand confort, vue, calme. Loyer dès Fr. 1300.- + charges. Libre tout de suite ou à convenir. email: manaholz@bluewin.ch ou tél. 079 650 58 90 dès 18h

LA CHAUX-DE-FONDS, Industrie 26, 4½, cuisine agencée, appartement neuf, 1^{er} étage. Fr. 1290.- charges comprises. Tél. 079 672 21 91.

LA CHAUX-DE-FONDS, rue de l'Industrie 28, beau duplex de 6½ pièces, rénové, cuisine agencée, 160 m², au 3^e étage sans ascenseur. Fr. 1550.- charges comprises. Tél. 079 672 21 91.

PESEUX, APPARTEMENT DE 3 PIÈCES, vue sur le lac, salle de bains, cuisine, chambre, récemment rénovées, cheminée. Libre dès 1^{er} octobre 2012. Fr. 1200.- + 150.- de charges. Tél. 078 888 32 13.

LA CHAUX-DE-FONDS, 5 pièces, confortable, dans villa. Parc arboré, tranquillité. Deux salles de bains/WC/douche, cheminée de salon, cuisine habitable, balcon. Part au jardin. Garage individuel et place de parc. Fr. 2195.- charges comprises. Écrire sous chiffres: H 132-254581, à Publicitas S.A., case postale 48, 1752 Villars-s/Glâne 1.

LES BRENETS, rue du Lac 6, magnifique appartement de 4½ pièces lumineux. Cuisine agencée ouverte sur séjour, spacieux, 2 salles de bains/WC, caves. A proximité de l'école et des magasins. Loyer Fr. 1020.- charges comprises. Libre dès le 1^{er} janvier 2013 ou à convenir. Tél. 032 933 75 33.

LES PONTS-DE-MARTEL, charmant appartement rénové, au rez-de-chaussée, 50 m² + terrasse/véranda 14 m² donnant accès au jardin, une chambre à coucher, séjour + salon très lumineux, cuisine agencée ouverte, salle de bains, buanderie, cave. Possibilité garage. Disponible dès le 1^{er} octobre. Fr. 780.- charges comprises. Tél. 077 487 01 89.

CORTAILLOD, grand 2 pièces, chambre à coucher, salon, cuisine habitable, terrasse. Libre fin novembre. Loyer Fr. 840.- charges comprises. Tél. 032 842 27 36 ou tél. 079 247 97 93.

LES HAUTS-GENEVEYS à 1 minute de la gare, appartement 2½ pièces au 3^e étage avec cachet. Duplex vue, boisé en attique, libre loyer Fr. 900.- + charges Fr. 180.- y compris parc. Tél. 079 637 27 13.

CERNIER, Frédéric-Soguel 20, appartement de 4½ pièces en duplex. Appartement de 5½ pièces avec balcon. Cuisines agencées et états neufs. Libre pour dates à convenir. Renseignements et visite: tél. 079 240 67 60.

LE LOCLE, Rue des Primevères, Urgent, grand appartement de 3 pièces, spacieux, balcon, cuisine semi-agencée. Libre tout de suite. Fr. 850.- charges comprises. Urgent, garage, Rue de la Jaluse, libre tout de suite. Fr. 150.-. Tél. 032 968 85 20 / tél. 078 647 57 28.

LA CHAUX-DE-FONDS. Urgent. Libre tout de suite. 3 pièces, lumineux, grand balcon, petite cuisine, salle de bains, réduit, cave, ascenseur. A 2 minutes du centre des Eplatures et transports publics. Fr. 980.- charges comprises. Tél. 032 926 10 80 de 13h à 22h

BEVAIX, Vy D'Etra, 3½ pièces, vue sur le lac, cuisine agencée, balcon, cave et place de parc (peinture refaite). Fr. 1450.- charges comprises. Tél. 079 672 21 91.

ATELIER DE POLISSAGE à La Chaux-de-Fonds, tout équipé, surface 66 m², pouvant servir d'atelier de mécanique ou horlogerie, surface attenante 179 m² pouvant être affectée en atelier ou en habitation, + ascenseur. Garage et places de parc à disposition. Tél. 032 953 11 94 / tél. 079 271 43 85.

PESEUX, au centre du village dans petit immeuble tranquille, proche des transports publics, magasins et écoles, appartement complètement rénové de 3 pièces, cuisine agencée ouverte, salon, bains-WC, WC séparé, balcon, cave. Fr. 1390.- + charges. Place de parc en sus. Tél. 032 731 44 77.

PESEUX, au centre du village dans petit immeuble tranquille, proche des transports publics, magasins et écoles, appartement complètement rénové de 4 pièces, cuisine agencée ouverte, salon, bains-WC, WC séparé, balcon, cave. Fr. 1560.- + charges. Place de parc en sus. Tél. 032 731 44 77.

Aux Bayards, appartement de 4 pièces, avec belle cheminée rustique, cuisine agencée, 2 salles de bains, cave, dépendance, garage, endroit calme, bon plan d'ensoleillement, agréable zone d'aménagement, avec jardin potager, libre de suite. Tél. 079 759 77 17.

ROCHFORD, grand 2 pièces, cuisine agencée, douche, cave, place de parc. A personne solvable et sérieuse. Pas d'animaux. Fr. 860.- charges comprises. Tél. 032 855 14 66.

LA CHAUX-DE-FONDS, Place de l'Hôtel de Ville, surface commerciale composée de 5 pièces, hall/réception, coin cuisine, WC, galetas. Loyer: Fr. 1120.- + charges. Libre de suite. Tél. 032 727 71 03.

HAUTERIVE, dans le haut, appartement 4½ pièces, cuisine agencée, balcon, cave. 3^e étage. Très lumineux, calme, verdure, place de jeux. École et transport public à proximité. Quartier calme. Loyer: Fr. 1420.- + charges. Libre le 1.12.12 ou à convenir. Possibilité garage individuel fermé. Tél. 032 725 39 07 ou tél. 079 619 39 11.

SAINT-IMIER, 3 pièces, cuisine, bains/WC, cave. Fr. 450.- + charges. Avec poste de conciergerie. Libre de suite. Tél. 032 727 71 03.

LA FERRIÈRE, maison familiale pour le 01.01.2013, 4½ pièces, cuisine agencée, salle de bains, WC séparés, hall d'entrée, véranda, combles et garage. Fr. 1500.- + charges Fr. 300.-. Tél. 032 914 70 85.

LE LANDERON, Ville 54, Vieille Ville, appartement de 3½ pièces, cuisine agencée, salle de bains/WC, cave. Libre de suite. Loyer avec charges Fr. 1150.-. Fortugest, D. Waelti, tél. 032 751 42 55.

COUVET, 3 pièces rénové. Cuisine agencée, séjour avec balcon, 2 chambres, salle d'eau (baignoire) et cave. Loyer Fr. 650.- + charges. Libre de suite. Tél. 032 861 15 75. www.buchs-prospective.ch

COUVET 4 pièces rénové. Cuisine agencée, séjour avec balcon, 3 chambres, salle d'eau (baignoire) et cave. Loyer Fr. 780.- + charges. Libre de suite. Tél. 032 861 15 75. www.buchs-prospective.ch

LA CHAUX-DE-FONDS, Jacob-Brandt, grand 3½ pièces, 120 m², rénové, cuisine agencée neuve et habitable, salle de bains et WC séparé, 2 balcons, cave, galetas, jardin en commun. Libre de suite ou à convenir. Fr. 1400.- charges comprises. Tél. 079 710 51 19.

HAUTERIVE, à louer à partir du 15 novembre 4½ pièces de 110 m², 3 chambres, salon avec cheminée, 2 salles d'eau, vestibule, cuisine agencée, balcon, 2 caves. Loyer Fr. 1620.-/mois + charges. Possibilité de louer une place de parc. Tél. 079 738 95 08.

NEUCHÂTEL, pour étudiants recherchant tranquillité et verdure, 1 chambre individuelle d'environ 20 m² dans villa rénovée tout confort. Cuisine agencée, douche/WC, buanderie avec lave-linge et sèche-linge, galetas, grand jardin privatif. Proche transports publics, commerces, gare et centre ville. Loyer Fr. 500.- + Fr. 60.- de charges. Optigestion SA Tél. 032 737 88 00.

CHAUMONT, Ch. du Grand-Hôtel 5, bel appartement de 3 pièces composé de: au rez, hall, séjour avec cheminée, wc séparés, terrasse. 1^{er}: 2 chambres, balcon-terrasse, salle de bains/WC. Loyer Fr. 1515.- charges comprises. Optigestion SA Tél. 032 737 88 00.

LA COUDRE (RUE VY D'ETRA 71). A louer joli appartement duplex de 4½ pièces, libre de suite ou à convenir, 100 m², proche écoles, 5 min arrêt de bus, grand balcon, quartier calme, grand séjour, lumineux, chauffage au sol, cuisine agencée, cheminée, vue sur le lac. Loyer Fr. 1680.- + Fr. 340.- charges. Place dans garage Fr. 100.-. Tél. 079 624 15 37.

LE LOCLE, Cardamines 26, appartements de 3½ et 5 pièces, cuisine agencée, salle de bains/WC, WC séparés, séjour, 2 et 4 chambres, balcons, cave, ascenseur, Fr. 1000.- et Fr. 1300.- charges comprises. Fidimmobil SA, tél. 079 710 61 23.

LA CHAUX-DE-FONDS, appartement de 2½ pièces, cuisine agencée, salle de bains/WC, séjour, chambre, balcon, cave, ascenseur, Fr. 940.- charges comprises, libre dès le 1.11.2012. Fidimmobil SA, tél. 079 710 61 23.

LE LOCLE, quartier tranquille, bel appartement de 4½ pièces, cuisine agencée, salle de bains, WC séparés, grand séjour, 3 chambres, 2 balcons, cave, Fr. 1400.- charges comprises. Fidimmobil SA, tél. 079 710 61 23.

Immobilier demandes de location

LA CHAUX-DE-FONDS, quartier de l'Hôpital ou Sombaille, cherche garage. Tél. 078 890 74 55.

Animaux

ASSURER VOTRE CHIEN ET VOTRE CHAT en maladies et accident dès Fr. 8.65/mois, couverture illimitée. Sont couverts: frais vétérinaires (80%) + prestations complémentaires (physiothérapie, ostéopathie, etc.) De + l'assurance verse Fr. 50.-/année pour les vaccins! Pas de questionnaire médical. Contactez-moi au Tél. 078 716 10 33.

Cherche à acheter

ANTIQUAIRE AVEC PATENTE FÉDÉRALE achète cash! mobilier ancien, tableau: toute peinture suisse et étrangère, bijoux or, argenterie bronze, sculpture, montre et toute horlogerie ancienne et moderne, pièce de monnaie. Succession complète. Tél. 079 351 89 89.

AVIS D'EXPERT. Achète toutes antiquités, meubles, sculptures, miroirs, tous tableaux anciens dans l'état, horlogerie, montres: Rolex, Patek et autres, bijoux or, diamants, argenterie, pièces de monnaie. Paiement cash. 3 générations d'expert au service d'une clientèle privé. MB Antiquités Tél. 079 366 18 32.

A vendre

ARTICLES ENFANT-BEBE, chambre complète 0-3 ans en bois (lit, armoire, table à langer), bonne qualité, cédée Fr. 500.-. 1 chaise haute Trip-Trap Fr.50.-. 1 poussette trio Chicco 3 roues (comprenant maxi-cosi et landeau) cédé Fr. 200.-. Articles pouvant être vendus séparément. Tél. 079 505 84 36.

OUTILLAGE POUR MÉCANIQUE: tour, 15 layettes, étou, etc. Tél. 032 853 26 16 / tél. 078 609 92 96.

Rencontres

HOMME 52 ANS, physique agréable cherche une femme féminine de 40 à 52 ans pour faire un bout de chemin ensemble. Mes problèmes du passé sont résolus, j'ai un travail stable (CFF) et une situation financière saine. Un café pour faire connaissance? Tél. 078 605 31 83, étranges hors Europe s'abstenir.

Vacances

OVRONNAZ EN OCTOBRE. A louer magnifique appartement de 3½ pièces, 2 chambres à coucher, cuisine équipée. Grand salon avec canapé-lit. Balcon avec superbe vue. Garage. A 10 minutes à pied des bains thermaux. Pour 2 à 6 personnes. Appartement neuf et agréable. Prix modéré. Tél. 032 724 21 15 ou tél. 079 704 43 52.

LAST MINUTE! Haute-Nendaz/VS, charmant studio 4 personnes, bains, TV, balcon, Fr. 325.- la semaine. Tél. 079 609 61 11.

Demande d'emploi

AIDE À DOMICILE, Croix-Rouge, indépendante, idéal pour retarder l'entrée dans un home. Madame Nicod, tél. 032 937 10 03 (le soir).

MAÇONNERIE et petit terrassement. Bon prix. Tél. 079 712 39 25.

EMPLOYEE DE MENAGE, avec certificat et expérience, cherche travail à 50%, région La Chaux-de-Fonds. Tél. 078 926 57 50.

PEINTRE SUR VOITURE DIPLÔMÉ, 20 années d'expérience, autonome, consciencieux, grande disponibilité, ponctuel, sérieux cherche travail. Tél. 077 915 35 28 ou tél. 077 924 83 44. E-mail: a_rapariga_hotmail.com

FEMME AVEC 15 ANNÉES D'EXPÉRIENCE cherche travail, en tant que femme de ménage, repassage, s'occupe des enfants, des personnes âgées (diplôme) à votre domicile. Tél. 077 915 35 28.

SERVEUR AVEC BONNE EXPÉRIENCE, recherche emploi secteur Le Locle, La Chaux-de-Fonds. Libre le 1^{er} novembre. Extras possible, tél. 00 336 22 91 80 38.

Offres d'emploi

HÔTEL DE LA CROIX-BLANCHE à Cressier cherche cuisinier avec CFC de suite ou à convenir. Tél. 032 757 11 66.

Véhicules d'occasion

KAM SÄRL, achat, vente et reprise toutes marques de véhicules, en l'état. Location d'utilitaires. Tél. 032 725 22 29 / tél. 079 763 49 25.

FR. 100.- OFFERTS !!! pour votre voiture à la casse. Nous venons la chercher rapidement et nous vous payons cash!!!! Tél. 076 335 30 30.

A BON PRIX !!! Achète voitures, bus, camionnettes, véhicules 4x4 et Pick Up, utilitaires, diesel ou essence de toutes marques. État et kilomètres indifférents. Paiement cash. Rapidité. Tél. 079 240 45 45.

ACHETE AU MEILLEUR PRIX CASH: Voitures, bus, Jeep, Pick-up, utilitaires. Toutes marques. État + kilomètres indifférents + Véhicules récents accidentés. Rapidité. Tél. 079 502 53 54.

OPEL ASTRA 1.6, limousine blanche, 170 000 km, Fr. 1400.- à discuter. Tél. 078 854 93 32.

Suite des annonces
"Minies"
en page 26

FOOTBALL Adversaire de Young Boys, l'Anzhi Makhachkala ne voit sa ville que toutes les deux semaines...

A l'extérieur même à la maison

MOSCOU
JULIEN OBERHOLZER

Anzhi Makhachkala est un club sans véritable foyer. Grâce à la puissance financière de l'oligarque Suleyman Kerimov, le club russe possède le joueur le mieux payé au monde et un centre d'entraînement situé à 1600 kilomètres de son stade.

Les joueurs de Young Boys n'auront donc pas l'occasion de visiter Makhachkala, du moins pas cette semaine.

Bien que la ville compte 500 000 habitants, le club du Daguestan dispute ses rencontres d'Europa League à Moscou (ce soir à 18h). Les conditions de sécurité ne sont pas assez bonnes juge l'UEFA et elle n'est pas la seule. Le DFAE (Département fédéral des affaires étrangères) déconseille les voyages dans cette région du globe. Makhachkala, capitale de la république du Dagestan, se trouve à quelques kilomètres de la frontière avec la Tchétchénie. Les risques d'enlèvement et d'attaques terroristes sont grands, surtout que la région est une des plus pauvres de Russie.

Impopulaire mais gagnant

Si l'Anzhi Makhachkala dépense autant d'argent sans se soucier du lendemain, c'est grâce à Suleyman Kerimov. Milliardaire de 45 ans qui a fait fortune dans l'immobilier et la finance, Kerimov est depuis 2011 le propriétaire du club. En une année et demie, il a investi 200 millions d'euros. Roberto Carlos (aujourd'hui directeur sportif), Samuel Eto'o, Yuri Zhirkov, Lacina Traoré, Lassana Diarra ou encore Guus Hiddink ont été engagés par l'oligarque. Avec un salaire indécent de vingt millions d'euros, le Camerounais Eto'o est le joueur le mieux payé au monde. L'entraîneur néerlandais Hiddink a signé en février dernier un contrat d'une année et demie pour la coquette somme de quinze millions d'euros.

Nulle part ailleurs l'écart entre le club de football et la ville n'est aussi important qu'à Makhachkala. Les joueurs millionnaires ne voient les bords de la mer Caspienne que deux fois par mois, puisqu'ils vivent tous



Grâce aux 20 millions d'euros annuels qu'il touche à l'Anzhi Makhachkala, Samuel Eto'o (en jaune, à la lutte avec le joueur de l'Udinese Roberto Pereyra) est le footballeur le mieux rémunéré de la planète. KEYSTONE

dans la région de Moscou. Pour les matches à domicile, un charter les emmène à 1600 kilomètres de la capitale pour aller dans «leur» stade. La situation n'est pas simple pour l'équipe, qui doit déjà jouer face à un public hostile lors des rencontres à l'extérieur. Il faut dire que les Russes voient d'un assez mauvais œil qu'un club du Caucase réussisse à s'imposer à coups de millions d'euros.

En tête du championnat

Les motivations de Kerimov, originaire du Daguestan, demeurent nébuleuses. Comme les autres oligarques, son parcours professionnel est entouré de mystères. Son CV navigue entre politique et business. Ce père de famille possède un yacht de 90 mètres de long, ainsi qu'un Boeing. Amoureux de vitesse, il a offert une Bugat-

ti Veyron de deux millions d'euros à Roberto Carlos pour son 38e anniversaire.

Avec Anzhi, le succès ne s'est

pas fait attendre. Fondé en 1991, le club a sans souci atteint la phase de groupes de l'Europa League en battant Vi-

tesse Arnhem et l'AZ Alkmaar. Et en Russie après un tiers des matches joués, le club occupe la tête du championnat. **SI**

UN BON RÉSULTAT POUR ENFIN TROUVER LA STABILITÉ

Après sa défaite initiale contre Liverpool (3-5), Young Boys aura affaire à un gros morceau pour son deuxième match du groupe A de l'Europa League. Ils affronteront jeudi (18h, RTS deux) le riche club russe d'Anzhi Makhachkala, emmené par Samuel Eto'o.

L'équipe bernoise a rejoint la capitale russe mardi déjà, en compagnie d'une centaine de supporters. L'entraîneur Martin Rueda a emmené un groupe de 21 joueurs, dont sont notamment absents Christoph Spycher (inflammation au genou) et Alexander Farnerud (adducteurs douloureux). Les deux hommes espèrent être disponibles pour la rencontre de championnat de dimanche au Letzigrund contre le FC Zurich. Young Boys peine à se montrer constant cette saison, alternant le bon et le médiocre. Les Bernois devront surtout éviter de commettre des erreurs défensives, comme ce fut le cas contre Liverpool. «Contre un adversaire comme Anzhi, c'est une bonne occasion

d'emmagasiner de la confiance en cas de bon résultat», a expliqué Martin Rueda.

Avec Eto'o, le club russe possède une authentique star du football mondial. Mais l'attaquant camerounais n'est pas le seul élément connu de l'effectif, dans lequel on retrouve aussi Lassana Diarra (ex-Real Madrid), le géant ivoirien Lacina Traoré et l'international russe Yuri Zhirkov (ex-Chelsea). Sur le banc, c'est le globe-trotter Guus Hiddink qui tire les ficelles. Le Néerlandais se trouve dans une phase favorable, puisque son équipe vient de s'installer en tête de son championnat.

Lors de la première journée de ce groupe A, les Russes avaient obtenu le nul 1-1 en Italie sur la pelouse de l'Udinese. Ils étaient même passés tout près de la victoire l'inévitable Di Natale n'ayant arraché l'égalisation qu'à la 92e. La tâche s'annonce donc particulièrement difficile pour Young Boys. **SI**

Rendez-vous très important pour un FC Bâle qui ne carbure pas

Le FC Bâle reçoit Genk ce soir (19h, RTS deux) dans le cadre de la deuxième journée de l'Europa League. Cette rencontre constitue un rendez-vous à ne pas manquer pour les Rhénans, qui traversent une période mitigée.

Tant en championnat que sur la scène européenne, le FC Bâle n'a pas pleinement convaincu depuis le début de la saison en juillet. La formation dirigée par Heiko Vogel n'arrive pas à trouver une certaine constance dans ses prestations. Par exemple, le joli succès 4-1 acquis contre Sion a été suivi d'un décevant 1-1 à Lausanne.

Même si le fait de se retrouver à huit points du leader Grasshopper ne doit pas créer la panique, car la saison est encore longue, il est indéniable que le champion de Suisse n'évolue présentement pas dans une parfaite sérénité. Les départs de Shaqiri, Xhaka et Abraham ont laissé un vide dans l'équipe, et les nouveaux n'ont pas encore totalement pris leurs marques. «Nous avons besoin de temps», répète souvent Heiko Vogel.

Les difficultés actuelles du FCB concernent aussi les



Alex Frei n'est pas en réussite depuis son retour et les performances du FC Bâle s'en ressentent. KEYSTONE

vedettes de l'équipe. Alex Frei, depuis son retour de blessure, n'a marqué que deux fois en Coupe, contre un adversaire largement inférieur. Il n'a d'ailleurs pas caché sa frustration à Lausanne après avoir manqué plusieurs occasions nettes, ce qui est inhabituel pour lui. Pour sa part, le capitaine Marco Streller est en proie à de petits pépins physiques qui l'empêchent de donner son plein rendement.

Enfin, le gardien Yann Sommer a commis deux grosses erreurs lors des derniers matches, alors qu'il jouait à un niveau très élevé depuis plusieurs mois. C'est donc dire que le FC Bâle doit faire face à une certaine pression avant ce match contre les Belges, qui avaient éliminé Lucerne en barrages.

Les Bâlois avaient obtenu un bon point à Lisbonne contre le Sporting lors de la première journée. Face aux favoris de ce groupe G, ce nul a fait du bien. Mais il faudra cette fois gagner contre Genk, qui n'avait pas manqué son entrée dans la compétition avec un large succès 3-0 contre les Hongrois de Videoton. **SI**

FOOTBALL

Carles Puyol absent durant deux mois

Barcelone sera privé durant deux mois de son capitaine Carles Puyol (34 ans). Le défenseur s'est luxé le coude gauche mardi soir en Ligue des champions lors de la victoire 2-0 des Catalans à Lisbonne contre Benfica. Carles Puyol manquera donc le Clásico contre le Real Madrid dimanche. Il devra aussi faire l'impasse sur le choc des qualifications pour la Coupe du monde 2014 Espagne-France le 16 octobre. **SI**

Prison avec sursis pour un autogol

L'ancien défenseur de Bari Andrea Masiello a été condamné à 22 mois de prison avec sursis pour avoir délibérément marqué un but contre son camp pour sauver Lecce de la relégation de Serie A, en mai dernier. Impliqué dans le scandale de paris truqués «Calcioscommesse», il a échappé à la prison ferme en plaçant coupable. Ses complices Gianni Carella et Fabio Giacobbe ont été condamnés à 17 mois de prison avec sursis pour avoir parié sur plusieurs matches truqués. **SI-REUTERS**

L'Espagne toujours, la Suisse progresse

L'Espagne domine toujours le classement Fifa, alors que l'Argentine fait son apparition dans le top 5 (4e). Les Espagnols devançant l'Allemagne et le Portugal, nouveau 3e. L'Angleterre fait les frais des bonds en avant portugais et argentin et rétrograde à la 5e place. La Suisse, victorieuse de ses deux premiers matches de qualification pour la Coupe du monde 2014, gagne cinq rangs et se retrouve à une excellente 15e place. Si l'équipe nationale réussit de bons résultats contre la Norvège et l'Islande, elle pourrait bien dépasser les deux nations qui la précèdent, à savoir le Brésil (14e) et la France (13e). **SI-AFP**

TENNIS

Romina Oprandi s'offre Ana Ivanovic

Romina Oprandi (WTA 69) continue sa route à Pékin. La Bernoise de 26 ans a atteint les quarts de finale en battant l'ex-numéro un mondial Ana Ivanovic (WTA 12) 6-4 6-3. C'est la première fois de l'année que Romina Oprandi se hisse à ce stade de la compétition, la première donc depuis qu'elle défend les couleurs de la Suisse. Elle n'avait d'ailleurs jamais encore remporté deux matches d'affilée en tant que Suissesse sur le circuit WTA, où elle n'a pas disputé de quart de finale depuis juin 2012 et son accession aux demi-finales du tournoi de Bois-le-Duc. **SI**

Nadal espère pouvoir jouer le Masters

Rafael Nadal, qui n'est plus apparu sur le circuit depuis fin juin, espère toujours pouvoir participer au Masters (5-12 novembre) et à la finale de la Coupe Davis (16-18 novembre) à Prague. «Dans 15 jours, Rafa va reprendre l'entraînement, à temps pour avoir l'objectif de disputer le Masters et la finale de la Coupe Davis», a déclaré son oncle et entraîneur Toni Nadal. **SI-AFP**

Divers

AGB-JARDIN, rénovation, maçonnerie, place parc, terrasse, mur, canalisation, garage voiture. Tél. 079 418 83 16.

AGB-JARDIN, dallage, pavage, massif (pierre, boulet, div. graviers), mur, clôture. Tél. 079 418 83 16.

QUINZAINE COMMERCIALE CID, du 21.09 au 06.10. Robes de mariées, robes de soirées, à 50%, vêtements enfants dès Fr. 50.-. Concours. Jardin de la Mariée, collège 21 à La Chaux-de-Fonds, Tél. 032 968 32 51 www.jardindelamariee.ch

AB TRANSNET, DÉMÉNAGEMENT, nettoyages et débarras à prix imbattables, forfaitaires ou à l'heure. Devis gratuit. Tél. 079 573 03 63.

TOP DÉMÉNAGEMENTS ET NETTOYAGES. Toutes sortes de déménagements, transports et débaras. Transport de piano. Disponible 7/7 jours, dans toute la Suisse et à l'étranger. Cartons + devis gratuit. Tél. 032 544 73 50 / Tél. 078 608 20 02.

EXPOSITION ARTISANALE AUX PETITES FAUCONNIÈRES: Les samedis 6 et 13 octobre et les dimanches 7 et 14 octobre 2012. Fondue aux fromages, fondue aux bolets, broche, etc. Repas sur réservation au tél. 032 863 31 22.

AVOCAT DISPENSE CONSEILS JURIDIQUES à prix accessibles. Tous domaines, notamment séparations et divorces amiables. Nicolas Juvet. Tél. 032 724 87 00.

TENNIS INDOOR DU MAIL: heures disponibles les lundis et vendredis 10h - 12h. Fr. 700.- l'heure pour la saison d'hiver. Tél. 079 251 28 91.

MASSAGES DE QUALITÉ par personne diplômée. Stress, tensions musculaires, maux de dos, troubles du sommeil, digestion difficile ou autres, prenez rdv au Tél. 079 441 48 68. Également coaching Sport pour Tous, remise en forme, perte de poids, conseils alimentaires.

Perdu - Trouvé

RÉCOMPENSE À LA PERSONNE QUI A TROUVÉ des lunettes de soleil optique au bancomat à la Banque Cantonale à Neuchâtel le 10.09.2012. Tél. 079 286 94 25.

Erotique

LA CHAUX-DE-FONDS, ERIKA, jolie black française, lèvres de velours pour fellation à couper le souffle, doigts de fée, massage professionnel sur table, massage érotique, prostate + fantasme, corps recto/verso à l'huile chaude, 1 heure de relaxation, 3^e âge ok. 7/7. Privé, discrétion assurée. Pas pressée. Dès 8h. Se déplace. Tél. 079 380 53 27 / Tél. 032 535 07 70.

LA CHAUX-DE-FONDS, en privé, gentille et patiente femme naturelle, avec minou poilu, embrasse, se laisse caresser partout, fellation naturelle. Personnes âgées bienvenues. Lundi-vendredi dès 16h, week-end dès 10h. Je me déplace aussi. Tél. 076 543 09 59.

LE LOCLE! NEW. NEW. Amanda 25 ans, Voluptueuse allemande, star du X. poitrine 110F. Suzy 30 ans, jolie Cubaine, femme-enfant, 45kg. Alexa 22 ans, blonde irrésistible, fesses cambrées. Denisa 23 ans, châtain, mince, poitrine 100E. massages, lesboshow, domination. Grande-Rue 34, 1^{er} étage 076 609 92 27. 3^e étage 079 950 20 09. dimanche ok. 24/24

CHAUX-DE-FONDS, new Céline blonde, très mince, sexy, gros seins, douce, coquine, chaude, 69, gode, j'adore embrasser! Longs préliminaires. Plaisir partagé. Massages, fellation de A-Z, tous fantasmes. Top service! Pas pressée. 7/7, 24h/24h. Tél. 076 536 56 41.

LE LOCLE/LA CHAUX-DE-FONDS. Tina 23 ans, chaude et coquine, beauté des îles, seins 95D naturels, 65 kg, 172 cm, formes généreuses, fellation naturelle, 69, sodomie. Tous fantasmes réalisés. Massage érotique, espagnole, prostatique. Privé, discrétion totale. Pas pressée. 7/7, 24/24. Dès Fr. 80.-. Rue de Malakoff 24, 1^{er} étage. Tél. 079 152 20 13.

LOCLE, Marianne vous propose des bonnes choses avec douceur et gentillesse, pas pressée. Si vous êtes comme elle, venez la trouver au Girardet 42, 1^{er} étage. 3^e âge bienvenu. Nuit possible. Tél. 079 409 39 08.

LA CHAUX-DE-FONDS, Annabella, poitrine XXXL naturelle, coquine, excitante et très chaude! Vous êtes stressés? Je vous propose massage professionnel et érotique, anti-stress, classiques, sportif, tantra, prostate, avec huiles chaudes aphrodisiaques. Finitions érotiques: gorge profonde, 69, service complet, tous fantasmes. 7/7. Tél. 078 921 25 40.

LA CHAUX-DE-FONDS. 1^{re} FOIS. New, Danielle, belle fille, sexy, ouverte à tout et à tous. Sans tabous. 7/7. Tél. 076 744 93 41. La Sud Américaine Erica, j'ai envie de sexe sans tabous, A à Z. 7/7. Tél. 076 798 89 53.

LA CHAUX-DE-FONDS. Heidi et Cindy, 18 et 19 ans, toutes fraîches, débutantes, elles viennent d'arriver en Suisse, très câlines, coquettes et séduisantes. Heidi Tél. 076 293 22 87. Cindy Tél. 076 469 18 85.

LA CHAUX-DE-FONDS. Blonde, 25 ans, sexy, actrice porno, prête à tout, fellation, rapport, massage érotique, sodomie profonde, pluie dorée, fétichisme, gode-ceinture. Se déplace aussi. Drink offert. 7/7. Tél. 076 645 81 74.

NEUCHÂTEL-SERRIÈRES, 2 belles colombiennes, petites, blonde et brune, grosses poitrines XXXL, 50 kg, 1,48 m, taille 38. 30 minutes de massage sur table, sodomie, lesboshow, très douce, embrasse avec la langue. Pas pressée. 1 fille Fr. 70.- ou 2 filles Fr. 150.-. Fellation Fr. 50.-, amour Fr. 70.-, sodomie Fr. 120.-. Tél. 076 795 84 11.

LA CHAUX-DE-FONDS, PRIVE! Nathalie, 30 ans, sexy, sensuelle, sympathique, coquine, très chaude, seins XXL naturels, fait massages et se laisse masser, toutes spécialités. Je prends le temps pour vous. 24/24, 7/7, dimanche aussi. Drink offert. 3^e âge bienvenu. Pour un bon moment appelle-moi au tél. 079 415 63 94.

LA CHAUX-DE-FONDS, 1^{re} FOIS PRIVE! Naomy, belle jeune fille, grande et mince, corps très sexy, coquine, sensuelle, chaude, massages, tous fantasmes. Je prends le temps pour vous. Pour passer un moment inoubliable. A bientôt. 7/7, 24/24. Drink offert. 3^e âge bienvenu. Tél. 079 540 13 98.

NEUCHÂTEL, privé Mélanie (25), belle black, française, sexy, coquine, câline, douce, jolies fesses cambrées. Masse, se laisse masser sur table, embrasse partout. Propose fellation... 69, sexe. Réalise tous vos fantasmes. Nuit ok. 3^e âge bienvenu. Satisfaction assurée, pas pressée. Reçoit, se déplace aussi. Dimanche ouvert. 24/24, 7/7. Prébarreau 8 A. Tél. 078 667 67 52.

LE LOCLE, Lolita belle femme obèse, très joli visage, bien en chair, poitrine XXXL, belles formes, très sexy, réalise tous vos fantasmes, accepte tout, massages etc. Girardet 42, 1^{er} étage, 24/24, 7/7, tél. 077 506 04 54.

La Chaux-de-Fonds, New! Valérie, jolie jeune poupée sensuelle, belle poitrine naturelle, body-douche, massages, fantasmes érotique et plus. Pas pressée et sympa. Tél. 076 624 15 71.

La Chaux-de-Fonds. Nouvelle Camila, jeune brésilienne, très douce, gentille, belle poitrine naturelle, fesses cambrées. Massage, tantra et plus. Vous attendez dans une ambiance agréable. Rue du Progrès 89a, 1^{er} étage. Tél. 076 634 11 41.

LA CHAUX-DE-FONDS, très coquine métisse, en privé, 28 ans, vous attend pour un magnifique moment de relaxation, jolies fesses cambrées, poitrine XXL naturelle, 69, vibro, chaude, embrasse, fellation naturelle à couper le souffle, sodomie, rapport complet, sans tabous. 3^e âge bienvenu. Se déplace aussi. Tél. 076 290 77 25.

NEW AU LOCLE rue Malakoff 22, sur plusieurs étages de sublimes hôtesse vous attendent très chaudes et sans tabou pour des moments torrides, nouveau massage relaxant à la cire de bougie tiède ou salle SM équipée soft ou hard. Drink offert 24/24 7/7 sex4u.ch/CentreSherlockgirls Tél. 076 292 15 29. A bientôt!

LA CHAUX-DE-FONDS, NEW PRIVÉSANDRA, douce, belle, chaleureuse, câline, peau blanche, charmante, très coquine. Sur rendez-vous. Tél. 079 634 77 45.

CHAUX-DE-FONDS. Julia, belle étoile de 29 ans, mince, charmante, douce et patiente et 1^{er} fois Iris belle silhouette, pour messieurs exigeants. Nous sommes passionnées par les caresses et la sensualité. Nous vous recevons de 7h à 22h sur RDV, dans un appartement privé et discret à l'hygiène irréprochable. Tél. 078 864 49 29.

LA CHAUX-DE-FONDS. Samantha, belle femme brune, très jolie poitrine naturelle. Massages, rapport, fellation, 69, sodomie, échange caresses. Pas pressée. Tél. 077 446 94 14.

Neuchâtel, 1^{er} jour deux brunes, poitrine XXXL. Le rêve. Très sexy, douces, provocantes. Elles proposent massage à l'huile, sodomie, 69, domination, amour partager, à gogo unique à Neuchâtel. Pas pressées. 7/7, 24/24. Ecluse 44. Centre de Neuchâtel, parking à proximité. Tél. 076 540 55 71 salon Madona. A partir de Fr. 100.-

NEUCHÂTEL, belle Haïtienne, propose massage relaxant, massage prostate, 69, sodomie, fellation royale. Ouverte à tous fantasmes. Douce, coquine, prend tout son temps. Rue des Fausses-Brayes 11, studio 12. Reçoit et se déplace. Tél. 076 783 31 28.

NEUCHÂTEL, Wendy 20 ans, chaude, adore le sexe, fellation royale, massage érotique, sodomie, 69, propose une double jouissance. Pas pressée. Reçoit et se déplace. Tél. 076 772 18 32.

NEUCHÂTEL, CRISTEL blonde latine, sensuelle, jeune fille 25 ans, très beau corps, poitrine XXL. Je suis douce et réalise tous les fantasmes qui te plaît. Sans tabous. Rue des Fausses-Brayes 11, appartement 1. 24/24, 7/7. Tél. 077 504 50 74 www.sex4u.ch/cristel

NEWS ET 1^{re} FOIS À LA CHAUX-DE-FONDS, Andréa très jolie poupée, sexy, chaude et coquine. Je me ferai un immense plaisir de vous laisser me toucher et j'attends votre appel au tél. 076 791 88 58. Bisous les coquins, tous les jours 24/24

CHAUX-DE-FONDS, 1^{re} fois, Jessica, 23 ans, mince, brune, 120 de poitrine naturelle, sympa. Spécialités, massage avec les seins, amour, 69, fellation profonde, tous fantasmes. Hygiène et discrétion. 7/7. Votre temps sera respecté. Cartes de crédit ok. Tél. 076 796 63 35.

LA CHAUX-DE-FONDS. Nouvelle jolie jeune femme portugaise, couleur cannelle, visage de poupée, sexuellement active, échange de caresses, tous fantasmes, fétichisme des pieds, gode-ceinture, 69, massage sur table et finitions érotiques. 24/24, 7/7. Tél. 076 666 97 37.

LA CHAUX-DE-FONDS, la vie en rose, Katia, belle femme mûre, forte poitrine, brune, coquine, massages sur table, très câline. Rue Croix-Fédérale 27, appartement 1, rez-de-chaussée. www.kxy.ch/www.anibis.ch. Tél. 079 501 97 14.

PRIVE, CHAUX-DE-FONDS derrière Polyexpo. Charmante blonde, peau blanche, douce, sympa, sensuelle, chaude, très grosse poitrine naturelle. Pas pressée! Experte pour tous vos fantasmes! Plaisir extrême assuré! Drink offert. 3^e âge bienvenu. Lundi au dimanche, 9h à 23h. Tél. 078 815 28 58.

NEUCHÂTEL, de retour superbe black (25), française, sexy, sans tabou, tout fantasme, forte poitrine. Privé, pas pressée. Victoria. 079 912 62 45.

PAROISCENTRE LE LOCLE

Vendredi 5 octobre 2012 à 20 heures

DERNIER MATCH AU LOTO DE LA SAISON

MUSIQUE MILITAIRE

Abonnements à Fr. 12.- Système fribourgeois-Lototron

TOUT EN BONS D'ACHAT

30 TOURS

Un tour royal hors abonnement - Un tour gratuit

Valeur des quines: Fr. 30.- / Fr. 50.- / Fr. 100.-

Pour la royale: 3 cartons de Fr. 200.-

Cartes à Fr. 2.-, 3 pour Fr. 5.-

Abonnement cartes illimitées par joueur: Fr. 60.-

MOTS CROISÉS N° 2502

	1	2	3	4	5	6	7	8	9	10
1										
2										
3										
4										
5										
6										
7										
8										
9										
10										

Horizontalement

1. Point chaud. 2. Propre au mufle. Histoire sans queue ni tête. 3. Comme ci-dessus. Sacro-saint. 4. Jouent leur va-tout. Un jeu pour les Anglais. 5. Lieu sale et humide. L'iridium. 6. Allonger le trajet. 7. Pointe savoyarde. Quelqu'un, mais qui ? 8. Indispensable pour le hockey sur glace. Argent à rendre. 9. Faisait déborder les soupes au lait. Préparer un mauvais coup. 10. Ils peuvent grincer sous la charge. Gondolé.

Verticalement

1. Eclairage intérieur. 2. Affluent de la Garonne. Quitte ce monde! 3. Cocottes et sauteuses. 4. Prénom féminin délicieusement obsolète. 5. Indicateur de proximité. On y coulait des bronzes. 6. Institut universitaire de technologie. Point brillant. Coule de source. 7. Elle l'est tous les jours un peu plus. Chef-lieu des Landes. 8. Habitat qui sent bon le sapin. Pièce d'origine anglaise. 9. Peuple amérindien du Mexique. Faire dans la résistance. 10. Ressertera les liens. Opération sélective.

Solutions du n° 2501

Horizontalement 1. Traîtrises. 2. Rentières. 3. Alger. Eros. 4. Duo. EO. INA. 5. Iseran. 6. Case. Aïeul. 7. Testai. Ere. 8. Ira. Ise. GU. 9. Enologues. 10. Nets. Notre.

Verticalement 1. Traduction. 2. Relu. Aérée. 3. Angoissant. 4. Ite. Set. OS. 5. Tirée. Ail. 6. Ré. Oraison. 7. Ire. Aï. Ego. 8. Serinée. Ut. 9. ESON. Uger. 10. Sableuse.

Lire le journal est le passe-temps favori de 73% des Suissesses et des Suisses.

Nous connaissons les titres lus par votre groupe cible pendant son temps libre. Voilà pourquoi nous plaçons toujours votre annonce là où elle est la plus efficace. Appelez-nous: 032 729 42 62. **Les médias - notre métier.**

www.publicitas.ch/lachaux-de-fonds

publicitas

MENUISIERS-ÉBENISTES

Les hommes du bois

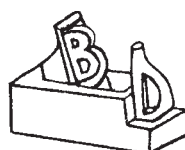

Bernard Ducommun & Fils S.A.

Menuiserie - Ebénisterie

Fenêtres PVC + bois - Rénovation, transformation d'appartements et de meubles - Agencement de cuisines.

Rocher 20 a - La Chaux-de-Fonds - Tél. 032 968 74 95 - Bureau tél. 032 926 88 08

EN VRAC

FOOTBALL

LIGUE DES CHAMPIONS

GROUPE A

Porto - Paris Saint-Germain	1-0
Dynamo Kiev - Dinamo Zagreb	2-0
1. Porto	2 2 0 0 3-0 6
2. Paris SG	2 1 0 1 4-2 3
3. Dynamo Kiev	2 1 0 1 3-4 3
4. Dinamo Zagreb	2 0 0 2 0-4 0

Mercredi 24 octobre. 20h45: Dinamo Zagreb - Paris Saint-Germain. Porto - Dynamo Kiev.

GROUPE B

Arsenal - Olympiakos	3-1
Schalke 04 - Montpellier	2-2
1. Arsenal	2 2 0 0 5-2 6
2. Schalke 04	2 1 1 0 4-3 4
3. Montpellier	2 0 1 1 3-4 1
4. Olympiakos	2 0 0 2 2-5 0

Mercredi 24 octobre. 20h45: Montpellier - Olympiakos. Arsenal - Schalke 04.

GROUPE C

Zenit Saint-Petersbourg - AC Milan	2-3
Anderlecht - Malaga	0-3
1. Malaga	2 2 0 0 6-0 6
2. AC Milan	2 1 1 0 3-2 4
3. Anderlecht	2 0 1 1 0-3 1
4. Zenit St-Petersb.	2 0 0 2 2-6 0

Mercredi 24 octobre. 20h45: Malaga - AC Milan. Zenit Saint-Petersbourg - Anderlecht.

GROUPE D

Ajax - Real Madrid	1-4
Manchester City - B. Dortmund	1-1
1. Real Madrid	2 2 0 0 7-3 6
2. B. Dortmund	2 1 1 0 2-1 4
3. Manchester City	2 0 1 1 3-4 1
4. Ajax	2 0 0 2 1-5 0

Mercredi 24 octobre. 20h45: Borussia Dortmund - Real Madrid. Ajax - Manchester City.

GROUPE E

Juventus - Shakhtar Donetsk	1-1
Nordsjælland - Chelsea	0-4
1. Chelsea	2 1 1 0 6-2 4
2. Sh. Donetsk	2 1 1 0 3-1 4
3. Juventus	2 0 2 0 3-3 2
4. Nordsjælland	2 0 0 2 0-6 0

Mardi 23 octobre. 20h45: Shakhtar Donetsk - Chelsea. Nordsjælland - Juventus.

GROUPE F

BATE Borisov - Bayern Munich	3-1
Valence - Lille	2-0
1. BATE Borisov	2 2 0 0 6-2 6
2. Valence	2 1 0 1 3-2 3
3. Bayern Munich	2 1 0 1 3-4 3
4. Lille	2 0 0 2 1-5 0

Mardi 23 octobre. 20h45: Lille - Bayern Munich. BATE Borisov - Valence.

GROUPE G

Spartak Moscou - Celtic Glasgow	2-3
Benfica - Barcelone	0-2
1. Barcelone	2 2 0 0 5-2 6
2. Celtic Glasgow	2 1 1 0 3-2 4
3. Benfica	2 0 1 1 0-2 1
4. Spartak Moscou	2 0 0 2 4-6 0

Mardi 23 octobre. 18h: Spartak Moscou - Benfica. 20h45: Barcelone - Celtic Glasgow.

GROUPE H

Galatasaray - Sp. Braga	0-2
Cluj - Manchester United	1-2
1. Manchester U.	2 2 0 0 3-1 6
2. Cluj	2 1 0 1 3-2 3
3. Sp. Braga	2 1 0 1 2-2 3
4. Galatasaray	2 0 0 2 0-3 0

Mardi 23 octobre. 20h45: Manchester United - Sporting Braga. Galatasaray - Cluj.

EUROPA LEAGUE

GROUPE A

Ce soir	
18.00	Anzhi Makhachkala - Young Boys
21.05	Liverpool - Udinese

1. Liverpool	1 1 0 0 5-3 3
2. A. Makhachkala	1 0 1 0 1-1 1
Udinese	1 0 1 0 1-1 1
4. Young Boys	1 0 0 1 3-5 0

GROUPE B

Ce soir	
21.05	A. Coimbra - Hapoel Tel Aviv
	Atletico Madrid - Viktoria Plzen

GROUPE C

Ce soir	
21.05	B. M'gladbach - Fenerbahçe
	Marseille - AEL Limassol

GROUPE D

Ce soir	
21.05	Bruges - Marítimo Funchal
	Newcastle - Bordeaux

GROUPE E

Ce soir	
21.05	Molde - Stuttgart
	Steaua Bucarest - FC Copenhague

GROUPE F

Ce soir	
21.05	AIK St'holm - D. Dniepropetrovsk
	PSV Eindhoven - Naples

GROUPE G

Ce soir

19.00	Bâle - Genk
	Videoton - Sp. Portugal
1. Genk	1 1 0 0 3-0 3
2. Bâle	1 0 1 0 0-0 1
Sp. Lisbonne	1 0 1 0 0-0 1
4. Videoton	1 0 0 1 0-3 0

GROUPE H

Ce soir	
19.00	Neftchi Bakou - Inter Milan
	Rubin Kazan - Patrizia Belgrade

GROUPE I

Ce soir	
19.00	Hapoel Kiryat Shmona - Lyon
	Sparta Prague - Athletic Bilbao

GROUPE J

Ce soir	
19.00	Lazio - Maribor
	Panathinaïkos - Tottenham

GROUPE K

Ce soir	
19.00	Metalist Kharkov - Rapid Vienne
	Rosenborg - Bayer Leverkusen

GROUPE L

Ce soir	
19.00	Hanovre - Levante
	Helsingborg - Twente

CLASSEMENT FIFA

Au 3 octobre: 1. Espagne 1611. 2. Allemagne 1459. 3. Portugal (+1) 1259. 4. Argentine (+3) 1208. 5. Angleterre (-2) 1196. 6. Pays-Bas (+2) 1141. 7. Uruguay (-2) 1140. 8. Italie (-2) 1106. 9. Colombie (+13) 1102. 10. Grèce (+1) 1029. 11. Croatie (-2) 1023. 12. Russie (+1) 1014. 13. France (+2) 1011. 14. Brésil (-2) 1001. 15. Suisse (+5) 983. Puis les adversaires de la Suisse en qualifications pour la Coupe du monde 2014: 26. (+8) Norvège 764. 35. (-11) Slovaquie 694. 84. Albanie 414. 97. (+21) Islande 362. 107. (+28) Chypre 321.

COUPE NEUCHÂTOISE

HUITIÈMES DE FINALE

AS Vallée (4e ligue) - Bôle (2) 0-3
 Superga (4) - Corcelles (2) 0-2
 Hauterive II (4) - Cortaillod (2) 3-5
 Fontainemelon (3) - Bosna Cernier (3) 2-0
 Saint-Imier (2) - Etoile (2) 2-3
 Geneveys/Cof (3) - Audax-Frül (2) 0-1
 Lustranos (3) - Béroche-G. (2) pas reçu
 Marin (2) - La Chau-de-Fonds (2) renvoyé

COURSE À PIED

TRANSEUROPE FOOTRACE

Danemark - Gibraltar (4175,9 km en 64 étapes. 46e étape, Guissona - Lleida-La Bordeta (66,7 km): Henry Wehder (All) 5h29'18". 2. Robert Wimmer (All) 5h40'11". 3. Jean-Claude Le Gargasson (Fr) 6h11'50". Puis: 8. Christian Fattou (Noiraigue) 7h08'23".

Classement général (après 3100,5 km): 1. Wehder 28h35'56". 2. Wimmer 28h08'27". 3. Tron Fjavitik (No) 29h11'08". Puis: 7. Christian Fattou 31h53'52".

HOCKEY SUR GLACE

PREMIÈRE LIGUE

Bulle - Saint-Imier	tab 5-6
1. Fr-Montagnes 3	2 0 0 1 14-8 7
2. St. Lausanne 2	2 0 0 0 8-4 6
3. For. Morges 3	1 1 1 0 13-8 6
4. Sion 3	2 0 0 1 15-11 6
5. Villars 3	2 0 0 1 5-6 6
6. Saint-Imier 4	1 1 1 1 15-14 6
7. Université 3	0 2 0 1 9-8 4
8. Guin 2	1 0 0 1 13-4 3
9. Yverdon 3	1 0 0 2 10-14 3
10. Bulle 4	0 0 1 3 7-25 1
11. Saastal 2	0 0 0 2 3-10 0

Samedi 6 octobre. 17h30: Université - Sion. Bulle - Franches-Montagnes. **18h:** Saint-Imier - Villars.

TENNIS

TOKYO

Tournoi ATP (1.280 565 dollars, dur). Premier tour: Tipsarevic (Ser-3) bat Simon (Fr) 4-6 6-3 6-1. Monaco (Arg-4) bat Dimitrov (Bul) 6-2 6-1. **Deuxième tour:** Murray (GB-1) bat Lacko (Slq) 6-1 6-2. Wawrinka (S-7) bat Chardy (Fr) 7-6 (7-1) 6-7 (6-8) 7-5.

PÉKIN

Tournoi ATP (2.205 000 dollars, dur). Deuxième tour: Djokovic (Ser-1) bat Berlocq (Arg) 6-1 6-3. Tsonga (Fr-3) bat Davydenko (Rus) par forfait. Melzer (Aut) bat Dolgopopolov (Ukr-6) 7-6 (11-9) 2-6 6-1.

Tournoi WTA (4.828 050 dollars, dur). Deuxième tour: Sharapova (Rus-2) bat Cirstea (Rou) 6-2 6-2. **Huitièmes de finale:** Oprandi (S) bat Ivanovic (Ser-11) 6-4 6-3. A. Radwanska (Pol-3) bat Dominguez Lino (Esp) 2-6 6-1 6-4. Bartoli (Fr-9) bat Görge (All) 6-3 7-6 (7-2). Suarez Navarro (Esp) bat Jankovic (Ser) 7-5 6-4.

Double. Deuxième tour: Llagostera Vives-Mirza (Esp-Ind-5) battent Bacsinszky-Martinez Sanchez (S-Esp) 4-6 6-3 11-9.

VOLLEYBALL

Oceana Matsubu toujours dans le flou

Val-de-Travers (LNB) ne connaît toujours pas la durée de l'indisponibilité de son attaquante Oceana Matsubu, blessée au genou dimanche lors du premier match de la saison. Après deux rendez-vous peu fructueux à l'hôpital – l'articulation était encore trop enflée pour poser un diagnostic plus précis qu'une absence de lésion osseuse –, l'Américaine se rendra chez un spécialiste lundi prochain. Même si les premiers examens ont plutôt eu tendance à écarter cette hypothèse, la possibilité d'une blessure aux tendons ou aux ligaments ne peut être totalement exclue. Oceana Matsubu suit un traitement anti-inflammatoire et se déplace avec des béquilles et une attelle de protection. ● **PTU**

HOCKEY SUR GLACE

Bergeron avec Lugano

Lugano a choisi sa star NHL: il s'agit de Patrice Bergeron, attaquant des Boston Bruins. Le Québécois de 27 ans est le 26e et dernier membre du «Triple Gold Club» qui réunit les joueurs et l'entraîneur ayant remporté l'or aux Mondiaux et aux Jeux olympiques, ainsi que la Coupe Stanley. Bergeron a inscrit 401 points (143 buts, 258 assists) en 537 parties de NHL. ● **SI**

ATHLÉTISME

Jamaïcains pincés aux sélections nationales

La spécialiste du 400 m Dominique Blake et le champion national du 800 m Ricardo Cunningham, ont été convoqués devant la Commission antidopage jamaïcaine pour avoir été contrôlés positifs. Les athlètes auraient été contrôlés positifs durant les championnats nationaux fin juin. Dominique Blake avait terminé sixième de ces sélections. Remplaçante dans le 4 x 400 m à Londres, elle n'était pas entrée en piste. Ricardo Cunningham avait remporté le 800 m, mais n'avait pas rempli les critères pour aller aux JO. ● **SI-AFP**

TENNIS

Wawrinka peine mais défiera Murray à Tokyo



Stanislas Wawrinka a souffert 2h38' avant de se défaire du Français Jérémy Chardy. KEYSTONE

Stanislas Wawrinka (ATP 16) s'est qualifié pour les quarts de finale du tournoi de Tokyo. Le Vaudois, qui a battu le Français Jérémy Chardy (ATP 31) 7-6 (7-1) 6-7 (6-8) 7-5 en 2h38', défiera le vainqueur du dernier US Open Andy Murray (ATP 3) demain. Le natif de Saint-Barthélemy disputera ainsi son septième quart de l'année, en 16 tournois disputés. Il a déjà passé à quatre reprises ce stade de la compétition en 2012, s'arrêtant cependant à chaque fois en demi-finale. Sa tâche sera forcément délicate demain. Stanislas Wawrinka affiche un bilan défavorable face à Andy Murray, qu'il a néanmoins battu à quatre reprises en onze duels. Il s'est nettement incliné (6-3 6-3) lors du plus récent, au premier tour des JO de Londres, où l'Écossais avait glané l'or.

Stanislas Wawrinka (ATP 16) s'est qualifié pour les quarts de finale du tournoi de Tokyo. Le Vaudois, qui a battu le Français Jérémy Chardy (ATP 31) 7-6 (7-1) 6-7 (6-8) 7-5 en 2h38', défiera le vainqueur du dernier US Open Andy Murray (ATP 3) demain. Le natif de Saint-Barthélemy disputera ainsi son septième quart de l'année, en 16 tournois disputés. Il a déjà passé à quatre reprises ce stade de la compétition en 2012, s'arrêtant cependant à chaque fois en demi-finale. Sa tâche sera forcément délicate demain. Stanislas Wawrinka affiche un bilan défavorable face à Andy Murray, qu'il a néanmoins battu à quatre reprises en onze duels. Il s'est nettement incliné (6-3 6-3) lors du plus récent, au premier tour des JO de Londres, où l'Écossais avait glané l'or.

Une première balle qui claque

Stanislas Wawrinka aurait dû rejoindre le vestiaire plus tôt hier. Le Vaudois manquait cependant trois balles de match consécutives à 6-3 dans le jeu

décisif du deuxième set, relançant ainsi les actions du Français. Il devait patienter jusqu'au onzième jeu pour signer le break décisif dans l'ultime set.

Le numéro deux helvétique a pu compter sur une première balle de feu face à Jérémy Chardy. Il claquait 19 aces, remportant 93% des points disputés derrière sa première balle (35/39). Il devra témoigner de la même efficacité pour créer la surprise face à Andy Murray. Ce dernier ne s'est guère attardé sur le court hier, dominant le Slovaque Lukas Lacko (ATP 66) 6-1 6-2.

Chiudinelli face à Tipsarevic

Issu des qualifications, Marco Chiudinelli (ATP 140) aura pour sa part droit à un superbe défi aujourd'hui en huitièmes de finale. Le Bâlois se mesurera au Serbe Janko Tipsarevic (ATP 9), quart de finaliste du dernier US Open. Les deux hommes ont déjà été opposés à trois reprises, mais leur dernier affrontement remonte à la saison 2006. Janko Tipsarevic mène 2-1. ● **SI**

HANDBALL

Chômage technique en attendant...

Les cinq joueurs de Montpellier et deux joueurs du PSG mis en examen mardi dans une affaire de soupçons de match truqué sont au chômage technique en attendant d'éventuelles sanctions de la Ligue nationale française et de leur club. Ces sanctions pourraient survenir avant la fin de la procédure judiciaire. ● **SI-AFP**

LOTÉRIES

Tirage du 2 octobre 2012

EURO MILLIONS

4 16 21 36 42 7 8

No.	Etoiles	Nbre gagnants	Gains (Fr.)
5	★★★	0	-
5	★	6	218'369.70
5		7	62'391.35
4	★★★	47	6'939.75
4	★★	982	290.65
4		1'526	187.00
3	★★★	1'696	120.20
2	★★★	23'972	39.10
3	★★	37'329	24.05
3	★	62'549	24.10
1	★★★	130'135	20.35
2	★★	534'504	13.40
2	★	912'339	8.05

Prochain jackpot : Fr. 31'000'000.-

SUPER-STAR Z602N

Rang	Cagnants	Gains (Fr.)
1	★★★★★	0
2	★★★★	1
3	★★★★	13'939.35
4	★★★★/★★★★	4
5	★★★★/★★★★	12
6	★★★★/★★★★	50
7	★★★★/★★★★	133
8	★★★★/★★★★	231
9	★★★★/★★★★	1'350
9	★★★★/★★★★	13'492

Tirages du 3 octobre 2012

SWISS LOTTO

19 23 33 34 35 42 36

PLUS 3

Nbre gagnants	Gains (Fr.)
6	0
5+	0
5	3
4	217
3	4'470
2	32'207

Prochain Jackpot cumulé SWISS LOTTO et PLUS : Fr. 6'700'000.-

LOTTO

Nbre gagnants	Gains (Fr.)
6	0
5+	0
5	15
4	1'339
3	25'159

Prochain Jackpot cumulé SWISS LOTTO sans PLUS : Fr. 1'400'000.-

Joker 307825

Nbre gagnants	Gains (Fr.)
6	1
5	1
4	14
3	119
2	1'501

Prochain Jackpot Joker : Fr. 120'000.-

* Montants estimés en francs, non garantis. A partager entre les gagnants du 1er rang.

BANCO

5 6 7 8 10 23 31

33 35 36 39 46 47 49

51 52 55 57 58 69

TRIO MAGIC 7 5 3

ORDRE EXACT: Fr. 223.40

TOUS LES ORDRES: Fr. 37.20

Rapport pour Fr. 1.-

Seule la liste officielle des résultats de la Loterie Romande fait foi.

www.loro.ch

PMU On parie que vous allez gagner www.pmu.ch

Aujourd'hui à Auteuil, Prix Guillaume de Pracomtal (haies, Réunion I, course 1, 3600 mètres, départ à 13 heures 50)

No	Cheval	Poids	Jockey	Entraîneur	Cote	Per
----	--------	-------	--------	------------	------	-----

PEOPLE

«GLEE»

Sarah Jessica Parker en guest-star

Après Kate Hudson, la série musicale sort sa deuxième guest-star de choix, l'héroïne de «Sex and The City», Sarah Jessica Parker (photo Paramount Pictures Corporation). Cette dernière, absente du petit écran depuis la fin de sa série, signe son grand retour dans l'épisode 3 de «Glee». Toujours dans l'univers de la mode, elle incarnera ici le mentor professionnel de Kurt, qui commence un stage au magazine «Vogue». Un personnage «éteint, excentrique et hilarant» selon le producteur de la série. L'actrice renfile pour l'occasion des tenues haute couture, cette fois inspirées par la célèbre Anna Wintour.



MICKAËL VENDETTA

«Un dîner plus que parfait!»

Du 8 au 12 octobre, on découvrira Mickaël Vendetta participant à «Un dîner presque parfait» sur M6. Le 12 octobre, c'est lui qui reçoit dans la maison de ses parents. D'entrée, il avoue: «Ce sera un dîner plus que parfait parce que, pour moi, le presque parfait n'existe pas!». Créateur de la «Bogossitude», le jeune homme prône une alimentation équilibrée. A travers son menu, sobrement intitulé «Bogoss attitude et plaisir des sens», il espère entraîner les autres candidats dans son sillage: «On m'a connu avec ce concept, où je prône l'hygiène de vie. Je vais leur montrer comment mangent les stars pour avoir un beau corps». Pendant qu'il prépare son repas (potage, cre-

vettes au curry et lait de coco, tarte à la mangue), Mickaël lance: «Je prépare une soupe désintoxication, qui va éliminer les toxines». Mais, malgré son assurance, Vendetta dévoilera ce soir-là à ses invités une autre facette de sa personnalité...

TROPHÉES EPONA

PPDA et Denis Brogniart en selle

André Dussollier présidera, les 13 et 14 octobre, à Cabourg dans le Calvados (France), la 19e édition des Trophées Epona. Créée en 1993 par le Cheval français, la manifestation récompense chaque année ceux qui font l'actualité du cheval. Bernard de la Villardière, Roland Giraud, Denis Brogniart et Macha Méril seront présents aux côtés du comédien. PPDA revêtira même toque et casaque pour participer, avec Irène Frain et Christophe Donner, au premier Grand Prix Marcel-Proust, une course de trot réservée à des écrivains.

RTS Un

8.50 Top Models ⚡
9.15 Agathe ★★ ⚡
Film TV.
10.40 EuroNews
11.00 Les Feux de l'amour
11.45 Scènes de ménages
12.10 Plus belle la vie
12.45 Le journal
13.25 Toute une histoire
14.30 Louis la Brocante ★★
Film TV.
16.15 Ma sorcière bien-aimée
16.45 Rex
17.35 Télé la question ! ⚡
18.00 Le court du jour
18.10 Top Models ⚡
18.35 La poule aux oeufs d'or
18.50 Météo régionale
18.55 Couleurs locales ⚡
19.30 Le journal ⚡
20.05 Météo ⚡
20.15 Temps présent ⚡

21.15 SÉRIE

NCIS : enquêtes spéciales ⚡

Policrière. EU. 2012. Inédit. Avec : Jamie Lee Curtis, Mark Harmon, Michael Weatherly, Cote de Pablo. 2 épisodes. Gibbs et Samantha Ryan doivent faire équipe.

22.50 La puce à l'oreille Magazine. Culturel. 55 minutes. Chanteuse et musicienne, Erika Stucky fait valser les définitions et les frontières, un mélange détonnant entre yodel et blues.
23.45 Préliminaires
0.20 Californication
Patrouille de nuit.
0.50 Couleurs locales ⚡
1.10 Le journal ⚡

RTS Deux

11.00 Les aventures de Petit Ours Brun
11.05 Quel temps fait-il ?
11.30 RTSinfo
12.45 Quel temps fait-il ?
13.20 Le journal
13.55 RTSinfo
14.25 Al dente
15.10 T.T.C. (Toutes taxes comprises)
16.00 A bon entendre ⚡
16.40 Nouvo
17.00 90210 Beverly Hills : nouvelle génération
17.45 Anzhi Makhachkala/Young Boys Berne ⚡
Football. Ligue Europa. Phase de poules.
19.00 FC Bâle (Sui)/Racing Genk (Bel) ⚡
Football. Ligue Europa. Phase de poules. En direct.

21.10 SPORT

Liverpool (Ang)/Udinese (Ita) ⚡

Football. Ligue Europa. Phase de poules. En direct. Après avoir défié les Young Boys Berne, les Reds de Liverpool accueillent les Italiens de l'Udinese.

23.15 Le court du jour
23.20 Trio Magic & Banco
23.25 Vampire Diaries
Série. Fantastique. EU. 2011. Réal.: John Behring. 2 épisodes.
Dès le matin du 18e anniversaire d'Elena, Caroline s'affaire pour lui préparer une belle fête. Mais son amie ne pense qu'à la disparition de Stefan.
0.50 Le journal

TF1

6.45 TFou ⚡
8.30 Téléshopping
9.20 Quatre mariages pour une lune de miel ⚡
10.20 Au nom de la vérité ⚡
10.50 Au nom de la vérité ⚡
11.20 Mon histoire vraie ⚡
11.35 Mon histoire vraie ⚡
12.00 Les douze coups de midi ⚡
13.00 Journal ⚡
13.55 Les Feux de l'amour ⚡
14.55 Abusée sur Internet ⚡
Film TV.
16.35 American Wives ⚡
17.25 Quatre mariages pour une lune de miel ⚡
18.20 Une famille en or ⚡
19.05 Le juste prix ⚡
19.45 Nos chers voisins ⚡
20.00 Journal ⚡
20.40 Nos chers voisins ⚡

20.50 DIVERTISSEMENT

MasterChef ⚡

Prés.: Carole Rousseau. Episode 7. Invités: Christelle Brua, chef pâtisseries du restaurant «Le Pré Catalan»; Olivier Nasti, Gontran Cherrier, boulanger.

23.10 MasterChef se met à table ⚡
Magazine. Découverte. Prés.: Carole Rousseau. 1 h 5.
Yves Camdeborde dévoile les secrets de la vanille de l'île de la Réunion. Au programme également le portrait du chef invité, Olivier Nasti.
0.15 New York, section criminelle ⚡
1.55 Reportages ⚡

France 2

10.55 Motus ⚡
11.30 Les z'amours ⚡
12.00 Tout le monde veut prendre sa place
13.00 Journal ⚡
14.00 Toute une histoire
15.10 Comment ça va bien ! ⚡
16.10 Le jour où tout a basculé ⚡
16.35 Le jour où tout a basculé... à l'audience ⚡
17.04 Côté Match ⚡
17.05 Seriez-vous un bon expert ? ⚡
17.50 On n'demande qu'à en rire ⚡
18.50 Volte-face ⚡
19.40 Roumanoff et les garçons
20.00 Journal

20.45 MAGAZINE

Envoyé spécial ⚡

Reportage. Prés.: Guilaine Chenu et Françoise Joly. 1 h 30. Au sommaire: Marché de la location: la loi du plus fort.

22.15 Complément d'enquête ⚡
Magazine. Société. Prés.: Benoît Duquesne. 58 minutes.
Impôts: quand les riches se rebellent.
Au sommaire: La tentation de l'exil. Enquête sur ces patrons en rébellion et sur leurs méthodes pour fuir Paris et le fisc.
23.15 Grand public
0.50 Journal de la nuit ⚡

France 3

9.45 Des histoires et des vies (2e partie)
10.40 Edition de l'outre-mer ⚡
10.45 Consomag ⚡
10.50 Midi en France ⚡
12.00 12/13
12.55 Météo à la carte ⚡
13.45 Si près de chez vous ⚡
14.10 Si près de chez vous ⚡
14.55 Louis la Brocante ⚡
Film TV. Drame. Fra. 2007. Réal.: Bruno Gantillon. 1 h 40.
16.45 Des chiffres et des lettres ⚡
17.30 Slam ⚡
18.10 Questions pour un champion ⚡
18.50 Une idée de ton père ⚡
19.00 19/20
20.00 Tout le sport ⚡
20.15 Plus belle la vie ⚡

20.45 FILM

Rapt ★★★ ⚡

Drame. Fra - Blg. 2009. Réal.: Lucas Belvaux. Avec : Yvan Attal, Anne Consigny. A la tête d'un empire dont il a hérité, Stanislas Graff, est aussi un mari et un père aimé.

22.55 Soir 3 ⚡
23.30 Les Patriotes ★★ ⚡
Film. Espionnage. Fra. 1994. Réal.: Eric Rochant. 2 h 25.
A Tel-Aviv, en 1983, les occupants d'une voiture tombée en panne sont arrêtés, passés à tabac par la police et finalement relâchés.
1.55 Libre court
2.55 Soir 3 ⚡
3.25 Plus belle la vie ⚡

M6

6.00 M6 Music ⚡
7.20 La maison de Mickey ⚡
7.45 Manny et ses outils ⚡
8.15 M6 Kid ⚡
9.00 M6 boutique ⚡
10.10 Face au doute ⚡
11.00 Face au doute ⚡
11.45 Drop Dead Diva ⚡
12.45 Le 12.45 ⚡
13.00 Scènes de ménages ⚡
13.45 Jamais sans mes enfants ⚡
Film TV.
15.30 Lune de miel en enfer ⚡
Film TV. Policier. All. 2007. Réal.: Oliver Schmitz. 2 h 5.
17.35 Un dîner presque parfait ⚡
18.45 100% Mag ⚡
19.45 Le 19.45 ⚡
20.05 Scènes de ménages ⚡

20.50 SÉRIE

Bones ⚡

Policrière. EU. 2012. Inédit. Avec : Emily Deschanel, David Boreanaz, Michaela Conlin, TJ Thyme. 2 épisodes. Des restes humains sont découverts dans une cuvette de toilettes.

22.25 Bones ⚡
Série. Policrière. EU. 2009. Réal.: Ian Toyton.
Booth et Brennan se rendent près de Roswell, dans le désert du Nouveau-Mexique, où un cadavre a été retrouvé.
0.55 Justified ⚡
Vengeance aveugle.
1.40 Météo ⚡

ARTE

12.35 Le dessous des cartes ⚡
12.50 Arte journal
13.00 Xenius
13.25 Les Alpes vues du ciel
14.10 Une dernière cigarette ⚡
Film.
14.30 De l'Orient à l'Occident ⚡
15.25 De l'Orient à l'Occident ⚡
16.25 Xenius
16.55 Les couleurs du désert
17.35 Les gens de la faune sauvage ⚡
18.30 Détour(s) de mob ⚡
19.00 Sur les ailes des oiseaux
19.45 Arte journal
20.05 28 minutes
20.45 Silex and the City ⚡

20.50 SÉRIE

Les Tudors

Histoire. Can - EU - Irl. 2010. Inédit. Avec : Jonathan Rhys Meyers, Henry Cavill. 2 épisodes. La bataille décisive engagée contre les Français s'est avérée un désastre.

22.40 Voyage au coeur du LSD ⚡
Documentaire. Découverte. EU. 2009. Réal.: Pamela Caragol. 50 minutes.
Albert Hofmann, inventeur du LSD, l'avait appelé «la médecine de l'âme», les Beatles lui ont écrit des chansons, l'armée et la CIA ont exploité ses pouvoirs hallucinogènes.
23.30 Balade en Lada

RTL 9

19.10 Friends Celui qui courait deux lièvres. 19.35 Friends Celui qui avait un poussin.
20.00 A prendre ou à laisser
20.40 Photo obsession ★ Film. Action.
Drame. 22.30 La Voix des morts ★ Film. Fantastique.

TV5MONDE

19.05 A la Di Stasio 19.30 Tout le monde veut prendre sa place 20.30 Journal (France 2)
21.00 Aux quatre coins du monde 22.25 TV5MONDE, le journal 22.40 Journal (RTS)
23.15 Le journal de l'économie

FRANCE 5

20.00 Entrée libre ⚡ 20.20 Dr CAC ⚡ 20.25 C à vous la suite ⚡ 20.34 Parlons passion 20.35 La grande librairie ⚡ 21.40 L'aventure des premiers hommes ⚡ 22.30 C dans l'air ⚡ 23.35 Dr CAC ⚡ 23.40 Entrée libre ⚡

ARD

19.55 Börse im Ersten 20.00 Tagesschau ⚡ 20.15 Der Turn ⚡ Film TV. Drame. All. 2012. Réal.: Christian Schwowchow. 1 h 30. 2/2. Inédit. 21.45 Kontraste 22.15 Tagesthemen 22.45 Beckmann

SF2

18.55 FC Bâle (Sui)/Racing Genk (Bel) ⚡ Football. Ligue Europa. Phase de poules.
21.10 Top Gear 22.25 Sport aktuell 22.45 Sommer-Challenge 23.20 Gone Baby Gone : Kein Kinderspiel ★★
Film. Thriller.

RAI 1

15.15 La vita in diretta 18.50 L'eredità 20.00 Telegiornale 20.30 Qui Radio Londra 20.35 Affari tuoi 21.10 Il commissario Nardone Film TV. Policier. La caccia / Campione nel fango. 23.25 TG1 23.30 Porta a porta

CANAL ALPHA

8.00 Boucle, Journal, Clin d'oeil, Chaïnon manquant, Novices en eaux douces, Canal sportif 19.00 Journal régional, météo, Clin d'oeil 19.20 Mon job et moi, Minute fitness 19.30, 20.20, 21.20, 22.20 Rediffusion en boucle de la tranche 19h/19h30 20.00, 21.00, 22.00 «Ma foi c'est comme ça».

TMC

19.00 Las Vegas ⚡ On connaît la musique. 19.55 Las Vegas ⚡ Un mystérieux suicide. 20.45 TMC Météo 20.50 Sous haute protection ⚡ Film. Action.
22.30 Les Rivières pourpres 2 : les anges de l'Apocalypse ★ ⚡ Film. Policier.

EUROSPORT

21.45 Quiksilver Pro France Surf. ASP World Tour 2012. Les temps forts de la journée. A Hossegor (Landes). 22.00 World Series of Poker Europe 2012 Poker. Finale. En direct. A Cannes (Alpes-Maritimes).

RSI 1

20.00 Telegiornale 20.35 Meteo ⚡ 20.40 Attenti a quei due ⚡ 21.10 Falò ⚡ 22.35 Il filo della storia In nome della scienza. 23.30 Telegiornale notte 23.45 Meteo notte 23.55 Sea Change ⚡ Delitto perfetto.

ZDF

18.05 SOKO Stuttgart ⚡ 19.00 Heute ⚡ 19.20 Wetter ⚡ 19.25 Notruf Hafenkante ⚡ 20.15 Der Deutsche Fernsehpreis 2012 Emission spéciale. 22.45 Heute-journal ⚡ 23.12 Wetter ⚡ 23.15 Maybrit Illner ⚡

TVE I

16.05 Saber y ganar 16.40 Amar en tiempos revueltos 17.35 España en 24 horas 18.00 Para todos La 2 18.30 +Gente 21.00 Telediarío 2a Edición 22.10 El tiempo 22.20 Españoles en el mundo

MEZZO

17.00 Lucie de Lammermoor 19.15 Intermezzo 20.30 Manoir de mes rêves 21.35 Samois-sur-Seine 2008, les meilleurs moments Concert. Jazz. 22.35 Cent notes sans filet 23.25 Intermezzo

TÉLÉOBJECTIF RÉUSSIR TOR

Boucle à 12.00 - 14.00 - 16.00 - 18.00 - 20.00 - 22.00 Adieu M. le Professeur, à travers Colombie. Kat et Hortense, à Vaumarcus. Vous avez dit burn-out, livre de Philippe Maire.

CANAL+

19.10 Le grand journal ⚡
20.05 Le petit journal ⚡ 20.35 Le grand journal, la suite ⚡
20.55 Homeland ⚡ 21.45 Homeland ⚡ 22.35 Weeds ⚡
23.00 Weeds ⚡ 23.30 Raising Hope ⚡ La revanche des météo-sexuels.

PLANETE

18.10 D comme débrouille 19.05 Les crimes de la côte Ouest 19.55 Les crimes de la côte Ouest 20.45 Les derniers jours de l'URSS 22.00 L'hebdo des JT 22.35 Les secrets de la Vallée des Rois 23.30 Le roi scorpion

SF1

19.30 Tagesschau ⚡ 19.55 Meteo ⚡ 20.05 Das Great Barrier Reef 21.00 Einstein 21.50 10 vor 10 ⚡ 22.15 Meteo ⚡ 22.20 Aeschbacher 23.20 NZZ Format ⚡ 23.55 Tagesschau Nacht

RSI 2

20.00 FC Bâle (Sui)/Racing Genk (Bel) ⚡ Football. Ligue Europa. Phase de poules. 2e journée. Groupe G. En direct. 21.15 Il cosmo sul comò ⚡ Film. Comédie. 22.55 Cold Case Avidità. 23.40 Elezioni USA

RTPI

15.30 Criança sempre 17.30 Verão total 19.00 Portugal em directo 20.00 Ler+, Ler Melhor 20.15 O Teu Olhar Film TV. Sentimental. 21.00 Telegiornal 22.00 Liberdade 21 23.00 Decisão final

MTV

19.10 The Big Bang Theory 19.40 The Big Bang Theory 20.05 Jersey Shore 21.00 South Park 21.25 South Park 21.55 South Park 22.20 South Park 22.45 Ridiculous 23.15 Ridiculous 23.40 Ridiculous

RADIOS

La Première

6.00 Journal 8.06 En ligne directe 8.36 On en parle 9.30 Bille en tête 10.06 CQFD 11.06 Vacarme 11.30 Les dicodeurs 12.30 Journal 13.03 Chacun pour tous 13.06 Pour un oui, pour un non 14.06 Entre nous soit dit 15.06 Passagère 16.06 Pentagruel 16.30 Vertigo 18.00 Forum 19.06 Paradiso 20.03 Histoire vivante 21.03 Dernier rêve avant la nuit 22.03 La ligne de cœur 22.30 Journal 0.03 Vacarme.

30 CARNET



ADRESSES UTILES

URGENCES

- **Urgences sanitaires et ambulance: 144**
- **Police: 117**
- **Feu: 118**
- **Intoxication: 145**
- **Urgences pédiatriques (enfants jusqu'à 16 ans, 032 713 38 48**
- **Centre d'urgences psychiatriques (CUP): 032 755 15 15**

LA CHAUX-DE-FONDS

- **Pharmacie de garde**
Pharmacie de la Gare, place de la Gare. Lu-sa jusqu'à 19h. Di et jours fériés 9h-13h/15h-19h. En dehors de ces heures, le 144 renseigne
- **Dépannage eau, gaz, électricité**
032 843 90 00
- **Bibliothèque de la ville**
Service de prêt, discothèque et salle de lecture: Lu 13h-20h. Ma 10h-20h. Me-je 10h-19h. Ve 13h-19h. Sa 10h-16h
- **Bibliothèque des jeunes I**
Ronde 9 Lu-ve 13h45-18h. Sa 10h-12h
- **Bibliothèque des jeunes II**
Président Wilson. Lu-ve 13h45-18h. Sa 10h-12h
- **Ludothèque**
Rue de la Serre 16. Lu, ma et je, 15h30-18h30
- **Bibliothèque chrétienne**
Le Papyrus, Jardinière 90. Ma, je 16h-18h30
- **Piscine des Arêtes**
Lu 9h-17h. Ma 9h-20h. Me 9h-21h. Je 9h-18h. Ve 9h-21h. Sa 10h-20h. Di 9h-18h
- **Contrôle des champignons**
Service d'urbanisme et de l'environnement (SUE). Rue du Rocher 1. Lu-ve 11h-12h/16h-17h. Sa-di 19h-20h

LE LOCLE

- **Pharmacie de garde**
Pharmacie SunStore, Boumot 33, jusqu'à 19h. En dehors de ces heures: 144.
- **Dépannage eau, gaz, électricité**
032 843 90 00
- **Bibliothèque de la ville**
Lu-ma-me-ve 14h30-18h30. Je 14h30-20h. Sa 10h-12h
- **Bibliothèque des jeunes**
Lu-ve 13h30-18h. Sa 10h-12h
- **Ludothèque Casse noisette**
Lu, ma, je, ve 15h30-17h30. Sa 9h-11h
- **Contrôle des champignons**
Local de la société mycologique des montagnes neuchâteloises (SMMN). Rue de la Côte 35. Sa-di 17h45-18h30. Ma 20h30-21h30. Me-ve, sur rendez-vous au 079 204 22 49 (M. Chs-H. Pochon)

JURA BERNOIS

- **Pharmacies de garde**
Saint-Imier, Pharmacie Pilloud, 032 941 21 94
Tramelan, Pharmacie AmaVita, 058 851 30 29
- **Médecins de garde**
De la Ferrière à Péry, 032 941 37 37
Tramelan, 032 493 55 55
- **Ludothèque**
Tramelan. Je 16h-17h30
- **Médiathèque**
Tramelan, CP Lu, me 14h-20h. Ma, je 14h-18h. Ve et veille de jours fériés 14h-17h

SAINT-IMIER

- **Bibliothèque**
Bibliothèque régionale, section jeunes et section adultes. Je-ve 9h-11h. Me-ve 14h18h
- **Mémoire d'ici**
Rue du Midi 6. Lu, je 14h-18h ou sur rendez-vous, 032 941 55 55
- **Ludothèque**
Me, ve 15h-18h

SONVILIER

- **Bibliothèque communale**
Lu 17h30-19h30. Me 16h-18h

AVIS DE NAISSANCES

Parution: mardi, jeudi et samedi
Délai de remise: la veille de parution à 16h
Contact: Publicitas SA - e-mail: neuchatel@publicitas.ch - tél. 032 729 42 42

Alice et Arielle
ont le grand bonheur
d'annoncer la naissance
de leur frère

Henri

né le 3 octobre 2012

Alice et Arielle Geiser
Fabienne Margot Geiser et Beat Geiser
Avenue des Alpes 102
2000 Neuchâtel

028-715773

RENAN

- **Bibliothèque communale**
Lu 17h30-19h. Ma, je 15h30-17h

VILLERET

- **Bibliothèque communale**
Lu 18h-19h. Ma 9h-10h/15h-16h. Je 18h-19h

CORMORET

- **Bibliothèque communale**
Ma 17h30-18h30. Je 17h-18h

COURTELARY

- **Bibliothèque communale**
Lu, me 9h30-10h30. Ma 19h20h. Je 15h-16h

TRAMELAN

- **Bibliothèque communale**
Lu 17h-19h
- **Patinoire**
Patinage: me 14h-16h30. Di 13h30-16h. Patinage et hockey: sa 13h30-16h

LA NEUVEVILLE

- **Bibliothèque communale**
Lu-je 16h-18h. Sa 9h-11h
- **Ludothèque**
Ma-je 16h-18h. Sa 9h30-11h30

JURA

- **Pharmacies de garde**
Saignelégier, Pharmacie des Franches-Montagnes, 032 951 12 03
- Le Noirmont, Pharmacie St-Hubert, 032 953 12 01

SAIGNELÉGIER

- **Ludothèque**
Hôtel de Ville. Ma 15h15-17h30. Dernier jeudi du mois 18h-19h
- **Piscine**
Centre de Loisirs. Lu 13h30-21h. Ma-ve 10h-21h. Sa 10h-20h. Di et jours fériés 10h-20h

LE NOIRMONT

- **Bibliothèque**
Lu 17h-19h. Ma 14h-17h. Ve 8h30-11h30
- **Ludothèque**
Nouveau collège. Ma 15h-17h

LES BOIS

- **Ludothèque**
Ancien bureau communal. Premier lu du mois, 15h-17h et premier ma du mois, 19h-20h

LES GENEVEZ

- **Ludothèque**
Ancienne halle. Premier je du mois, 16h30-19h

LES BREULEUX

- **Ludothèque**
Ecole primaire. Le quatrième ma du mois, 19h30-20h et le quatrième me du mois, 13h30-16h30

NEUCHÂTEL

- **Pharmacie de service**
Pharmacie de la Gare, jusqu'à 20h30. En dehors de ces heures, le 144 renseigne
- **Bibliothèque publique et universitaire**
Lecture publique: Lu 12h-19h. Ma 10h-19h. Me 12h-19h. Je 10h-19h. Ve 12h-19h. Sa 9h-17h.
Fonds d'étude: Lu-ve 10h-12h/14h-19h. Sa 9h-12h.
Salle de lecture: Ma-ve 8h-22h. Sa 8h-17h.
Salle Rousseau: Lu-ma, je-ve 9h-11h30/14h-17h (s'adresser à l'accueil); me et sa 14h-17h

LITTORAL OUEST

- **Pharmacie de garde**
0800 832 800
- **Médecin de garde**
079 387 21 00. Je, sa-di 8h-8h. Lu-me, ve 12h-14h/18h-8h

LITTORAL EST

- No d'appel unique, 0844 843 842
- **Permanence médicale**
0900 501 501

VAL-DE-RUZ

- **Hôpital de Landeeyux**
032 854 45 45. Policlinique chirurgicale: Lu-ve 8h-18h30
- **Pharmacie de service**
Pharmacie du 1er Mars, Les Geneveys-sur-Coffrane, 032 857 10 09 dès 18h30
- **Médecin de garde**
Cabinet de Fontainemelon, 032 853 49 53
Cabinet de Cernier, 032 853 22 77, 032 853 21 24, 032 853 19 64

VAL-DE-TRAVERS

- **Médecin de garde** 032 888 90 00
- **Pharmacie de service** 032 888 90 00



ADRESSES

RÉGION

- **Accompagnement**
De personnes en fin de vie. Service bénévole. 032 886 80 70
- **Alcoolisme**
SOS Alcool 24h/24. 0848 805 005
- **ANAAP (psychiatrie)**
Association neuchâteloise d'accueil et d'action psychiatrique. Permanence psycho-sociale, après-midi: Neuchâtel, Plan 19 La Chaux-de-Fonds, Beau-Site 29
Groupes d'entraides, groupe des proches, 032 721 10 93
- **ANPP (psychologie)**
Association neuchâteloise des psychologues et psychologues-psychothérapeutes. 032 767 93 03. info@anpp.ch
- **Association Alzheimer**
032 886 83 59, tous les jours 8h-11h30/14h-16h30, sauf ve après-midi. Groupes de contact, lieux de rencontre, présence à domicile, séminaires, groupe d'entraide pour jeunes proches, www.alz.ch/ne
- **Assoc. suisse maladie de Parkinson**
Groupe neuchâtelois. 3e jeudi tous les 2 mois. 032 753 10 61. Parkinson, ligne gratuite 0800 80 30 20, ouverte chaque 3e mercredi du mois 17h-19h
- **Cancer**
Ligue neuchâteloise contre le cancer, permanence lu-ve 8h-11h30 ou sur rendez-vous, 032 721 23 25
Vivre comme avant, cancer du sein, d'anciennes opérées à votre écoute, visite sur demande, 032 721 23 25/032 751 18 13/032 724 32 19
- **Caritas Neuchâtel**
Service social et administration, Vieux-Châtel 4, Neuchâtel, 032 886 80 70. Epicerie, av. de la Gare 39 Neuchâtel, lu 14h-18h, ma-ve 8h30-12h/14h-18h, sa 8h30-12h, 032 721 28 87
- **Cartons du cœur**
Littoral et Val-de-Ruz, 079 152 11 11. Montagnes et Val-de-Travers, 079 310 50 20
- **Jeunes handicapés**
Service de dépannage, ma 19h-21h, 032 725 53 06. Me-ve 9-11h, 032 835 14 55. Je 13-16h, 032 926 85 60
- **La Leche League**
Soutien et accompagnement à l'allaitement et le maternage. 032 751 51 31
- **Lecture et compagnie**
Les lecteurs/trices bénévoles se rendent à domicile ou en institution. Case postale 332, 2035 Corcelles. 079 543 44 62, www.lecture-et-compagnie.ch, contact@lecture-et-compagnie.ch
- **Ligue NE contre le rhumatisme**
Conseil social, c/o Pro Infirmis, rue de la Maladière 35, 032 722 59 60, fax 032 722 59 70. Secrétariat administratif et cours, 032 913 22 77
- **MédiaNE**
Association de médiation. Permanence, je 17h30-19h, Hôtel des Associations, L.-Favre 1, Neuchâtel. 032 725 18 18. www.medialogue.ch, mediane@mediane.ch
- **Mouvement de la condition paternelle**
Conseils dans les cas de séparation et divorce, CP 261, 2034 Peseux
- **NOMAD stomathérapie canton**
Pont 25, La Chaux-de-Fonds. 032 886 82 50. centre.stomatherapie@nomad-ne.ch
- **NOMAD Magasin matériel de soins**
Pont 25, La Chaux-de-Fonds. 032 886 82 52. magasin@nomad-ne.ch

- **SAVC - Service pour les auteurs-e-s de violence conjugale**
CNP Site de Préfargier, Marin-Epagnier, permanence téléphonique 7/7, 8h-20h, 032 886 80 08
- **Serei**
Service d'entraide pour handicapés. Lu-ve, Ronde 30, La Chaux-de-Fonds, 032 886 81 00, fax 032 722 07 44 ou 032 426 13 65 (Bassecourt)
- **Solidarité-femmes**
032 886 46 36
- **SOS Racisme**
0800 55 44 43
- **SOS Racket-violence**
079 270 92 06
- **TIM**
Ton infirmière à la maison. Association neuchâteloise de soins pédiatriques à domicile. Permanence 24h/24. 079 476 66 33

LA CHAUX-DE-FONDS

- **Accueil familial de jour**
Région des Montagnes, CP 2312 Permanence 032 968 27 48
- **Alcoolisme**
CENEA. Centre neuchâtelois d'alcoologie, Parc 117 Information, prévention et traitement de l'alcoolisme, lu-ve, 032 889 62 11. Alcooliques anonymes, C.P.14, 2301 La Chaux-de-Fonds, 0848 848 846. Groupe familial Al-Anon, aide aux familles d'alcooliques, 0848 848 833, tarif interurbain, (24h/24h)
- **Amicale des malentendants**
Séances de lecture labiale. Yves Borboën, CP 68, La Chaux-de-Fonds. malentendants.cdf@hotmail.com
- **Association d'aide à l'enfance**
District de La Chaux-de-Fonds. Coup de pouce financier à vos enfants, 079 653 82 36
- **Avivo**
Association suisse des rentiers AVS-AI, et préretraités, La Chaux-de-Fonds, 032 926 01 75
- **Caritas Neuchâtel**
Espace des Montagnes. Collège II, La Chaux-de-Fonds. Programme d'insertion. Lieu d'accueil, lu 14h-17h et je 14h30-16h30, 032 886 80 60. Epicerie. Collège 13.

- Lu 13h30-18h. Ma-ve 8h30-12h/13h30-18h. Sa 8h30-12h. 032 964 12 70
- **Club des loisirs**
Pour personnes du 3e âge, 968 16 72 ou 968 15 22
- **Centre de consultations Lavi**
Aide aux victimes d'infractions. Av. Léopold Robert 90, 032 889 66 52 ou La main tendue (143) ou la police (117)
- **Centre de consultation et informations sociales**
Bureau du délégué aux étrangers, Av. Léopold-Robert 90. Tél. 032 889 74 42, pour rdv. Ma-je 14h-17h30 sans rdv

- **CNP Consultation ambulatoire des Montagnes**
Rue Sophie-Mairet 29, La Chaux-de-Fonds, 032 967 20 61. Lu-ve 8h-12h/14h-18h. Sa 8h-12h. En dehors de ces heures: CUP, 032 755 15 15
- **Information diabète**
Paix 75, secrétariat lu-ve 14-17h, 913 13 55
- **Ligue neuchâteloise contre le rhumatisme**
Conseil social, c/o Pro Infirmis, Marché 4. Secrétariat administratif et cours, 032 913 22 77

AVIS MORTUAIRES

Comme elle a vécu, simplement et dignement elle s'en est allée.

Liliane et Jean-Claude Jobin à Commugny
Nadine Jobin et Damien et leur petite Alizée
Stéphane Jobin

Jean-Pierre et Helena Eymann au Locle
Nicolas Eymann et ses enfants Quentin, Maxime, Justine
Anouchka et Stéphane Fasel et leurs enfants Edgar, Margaux

Raymonde Dängeli-Feuz aux Ponts-de-Martel et famille
Roland et Blurette Feuz à Savagnier et famille

ainsi que les familles parentes, alliées et amies, ont le chagrin de faire part du décès de

**Madame
Pierrette FEUZ**

leur très chère maman, belle-maman, grand-maman, arrière-grand-maman, sœur, belle-sœur, tante, marraine, cousine, parente et amie, enlevée à leur tendre affection dans sa 86e année après une pénible maladie supportée avec beaucoup de courage.

Le Locle, le 30 septembre 2012

Selon le désir de notre maman, la cérémonie a eu lieu dans l'intimité.

Domicile de la famille: Jean-Pierre et Helena Eymann
Rue des Tilleuls 4, 2400 Le Locle

Un grand merci au personnel du home La Résidence, unité 6, pour sa gentillesse et son dévouement.

NEUCHÂTEL

Monsieur et Madame Peter Feitis, à Santa Barbara / Cal.
Madame Rosemary Feitis, à New-York
Madame Jacqueline Fehr, à Neuchâtel
ses enfants, petits-enfants et arrière-petits-enfants
ont le chagrin de faire part du décès de

**Monsieur le Docteur
Walter KALT**

leur cher oncle, grand-oncle, arrière-grand-oncle, beau-frère, que Dieu a repris à lui le 2 octobre 2012, dans sa 98e année.

2000 Neuchâtel
Beaux-Arts 22

8001 Zürich
Hirschengraben 20

La cérémonie aura lieu à la chapelle du Centre funéraire de Beauregard, à Neuchâtel, le vendredi 5 octobre à 14 heures, suivie de l'incinération.

Le corps repose au pavillon du cimetière de Beauregard.

028-715780



Les professeurs, les collaborateurs
et les étudiants
de l'Institut des sciences du langage
et de la communication
de la Faculté des lettres et sciences humaines
de l'Université de Neuchâtel

font part de leur grande tristesse à l'annonce du décès de

**Monsieur
Bernard PY**

Professeur honoraire de linguistique appliquée et ancien directeur de la formation des orthophonistes

Tout au long de sa carrière, M. B. Py a été un collègue et ami, un enseignant, un chercheur particulièrement apprécié, en Suisse et à l'étranger, pour ses grandes qualités à la fois scientifiques et humaines, sa disponibilité et sa passion de la recherche.

Il s'adressent à sa famille leurs messages de profonde sympathie.

Pour les obsèques, prière de se référer à l'avis de la famille.

028-715779

Les familles Descombaz à Lutry et Beyeler à Auvernier
ont le profond chagrin de faire part du décès de

Rita DESCOMBAZ

survenu le 21 septembre dans sa 86e année.

La cérémonie d'adieu a eu lieu dans l'intimité.

Lutry, le 4 octobre 2012

022-152256

AVIS MORTUAIRES



*L'homme ne meurt vraiment
que lorsque meurt à son tour
le dernier homme qui l'a connu
Sagesse africaine*

Son épouse: Monique Droz-Aubry

Ses enfants et petits-enfants:

Marie-Christine et Frédy Baggenstoss-Droz, Thibault, Félicia et Maxence, à Savagnier
Jean-Marie et Marylène Droz-Villard, Cristel, Marine et Laura, à Farvagny/FR

Ses sœurs, ses beaux-frères et ses belles-sœurs:

Ginette Droz, à Morges, et famille
Edith et Olivier Clottu-Droz, à Saint-Blaise, et famille
Robert Meylan-Droz, à Orient/VD, et famille
La famille de feu Daniel et Anne-Lise Marthe
Suzanne Vonlanthen-Aubry, à Saignelégier, et famille
Marie-Madeleine Queloz-Aubry, au Noirmont, et famille
Michel et Chantal Aubry-Maitre, aux Emibois, et famille
La famille de feu Claudine Lachat-Aubry
Geneviève et Jean Petignat-Aubry, à Courgenay, et famille
Thérèse et André Willemin-Aubry, à Saignelégier, et famille

Ses filleuls: Cédric, Marie-Isabelle, Arlette, Nicolas et Stéphane

ainsi que les familles parentes, alliées et amies,

ont la grande tristesse de faire part du décès de

Monsieur Georges DROZ

“Fromager”

qui s'est endormi sereinement et réconforté par les derniers sacrements, après une longue maladie combattue avec force et courage, à l'âge de 70 ans.

2054 Les Vieux-Prés, le 2 octobre 2012
(Le Puteret)

La cérémonie aura lieu en l'église du Sacré-Cœur à La Chaux-de-Fonds, samedi 6 octobre à 10 heures, suivie de l'incinération sans suite.

Georges repose au Funérarium du Home de Landeyeux.

En son souvenir, vous pouvez faire un don à l'Association La Paternelle (en faveur des enfants orphelins du canton de Neuchâtel), Le Locle CCP 01-18567-7 (mention: deuil Georges Droz).

R.I.P.

Cet avis tient lieu de lettre de faire part.

028-715784

AVIS MORTUAIRES



*“On ne voit bien qu'avec le cœur.
L'essentiel est invisible
pour les yeux.”*

Son compagnon:

Jean-Paul Bédert, à Corcelles-près-Payerne, et famille;

Son fils:

Stefano Lurati et sa compagne Myriam, à Fribourg;

Sa fille:

Dominique Kaelin-Lurati et son ami Laurent, à Villars-sur-Glâne;

Ses petits-fils adorés:

David Kaelin et son amie Carole, à Villars-sur-Glâne;

Florian Kaelin et son amie Laura, à Villars-sur-Glâne;

Nicolas Kaelin, à Villars-sur-Glâne;

Ses sœurs:

Francine et Guy Caron-Baumann, à Paris, et famille;

Monique et Jean-Claude Descoedres-Baumann, à Areuse, et famille;

ainsi que les familles parentes, alliées et amies,

ont le profond chagrin de faire part du décès de

Madame Raymonde LURATI-BAUMANN

enlevée subitement à leur tendre affection, le 2 octobre 2012, à l'âge de 77 ans.

Le culte du dernier adieu aura lieu en l'Eglise de Villars-sur-Glâne FR, le vendredi 5 octobre, à 14h30, suivie de l'incinération au Crématoire de Fribourg.

Raymonde repose à la chapelle mortuaire de Villars-sur-Glâne où la famille sera présente ce jeudi soir de 19 à 20 heures.

En lieu et place de fleurs un don peut être adressé à la Fondation Theodora, 1027 Lonay, CCP 10-61645-5 (avec mention deuil Raymonde Lurati).

Adresses de famille: Jean-Paul Bédert, Route du Chêne 15
1562 Corcelles-près-Payerne

Dominique Kaelin-Lurati
Chemin des Oisillons 2, 1752 Villars-sur-Glâne

Le présent avis tient lieu de lettre de faire part.

REMERCIEMENTS

Profondément touchée par les nombreux témoignages de sympathie et d'affection reçus lors de son deuil, la famille de

Madame Elisabeth (Betty) GASCHEN

remercie très sincèrement toutes les personnes qui ont pris part à sa douloureuse épreuve soit par leur présence, leurs messages, leurs envois de fleurs ou leurs dons.

Elle les prie de trouver ici l'expression de sa profonde reconnaissance.

Colombier, octobre 2012

028-715733

Profondément touché par les nombreux témoignages de sympathie et d'affection reçu en ces jours de pénible séparation et dans l'impossibilité de répondre à chacun la famille de

Madame Maria HUGUENIN-VON ALLMEN

vous remercie très sincèrement de votre présence, vos messages, vos envois de fleurs ou vos dons et vous prie de trouver ici l'expression de sa vive reconnaissance.

Une pensée reconnaissante est adressée au personnel de la Perlaz et surtout à l'hôpital Pourtales qui l'ont accompagnée dans ses derniers moments.

Boudry, Les Parcs, Sauge et Peseux
Septembre 2012

Quand la force s'en va,
ce n'est pas la mort,
mais la délivrance.

Arrivée au bout du chemin,

Madame Marie JAQUET

nous a quittés à l'âge de 96 ans.

Ses fils: Cedric et Denise Jaquet à Eysins VD
Bertrand et Eliane Jaquet

Ses petits-enfants: Isabelle, Françoise et Baptiste
ainsi que tous ceux qui l'ont accompagnée et entourée pendant ses dernières années.

Bevaix, le 2 octobre 2012

Une cérémonie aura lieu le vendredi 5 octobre à 11 heures, au centre funéraire de Bearegard, à Neuchâtel.

Notre maman repose au pavillon du cimetière de Bearegard, à Neuchâtel.

Adresse de la famille: M. Bertrand Jaquet
Case postale 753
2301 La Chaux-de-Fonds

Un grand merci au personnel du home La Lorraine à Bevaix.
Cet avis tient lieu de lettre de faire part.

028-715762

NEUCHÂTEL

Les parents, les amis et connaissances,
ont la tristesse de faire part du décès de

Madame Josy VAUTHIER

née Gisler

enlevée à leur tendre affection dans sa 89e année,
au Home de Landeyeux, le 30 septembre 2012.
Selon ses vœux, elle a été incinérée dans l'intimité.

SOCIÉTÉS LOCALES

LA CHAUX-DE-FONDS

Amis de la nature

Du 6 au 13 octobre, course en Franconie (Allemagne); org. P. Kobza, 032 913 03 91

Club alpin suisse

Samedi 6 octobre, journée du bois au Mont-d'Amin, pour tous. Du 6 au 13 octobre, semaine d'escalade aux Calanques. Samedi 6 et dimanche 7 octobre, Chalet du Mont-d'Amin, Chs. Herdener, gardien. Le dimanche, potage chalet et buvette pour tous les promeneurs.
www.cas-chauxdefonds.ch

Club des loisirs

Jeudi 4 octobre, 14h30, le Groupe des anciens cadets des Breuleux (16 musiciens), sous la direction de Serge Donzé

Club des loisirs - groupe promenade

Vendredi 5 octobre, Le Cerisier; rendez-vous à 13h40 (bus à 13h45)

Echo de l'Union et Union chorale

Lundi 8 octobre, 20h, répétition au local de la Maison de Paroisse

La Jurassienne

Mardi 9 octobre, Cirque de Consolation; F. Worpe et F. Iseli
www.lajuju.ch

ÉTATS CIVILS

Neuchâtel

Naissances. – 20.09. Maire, Roxane Audrey, fille de Maire, Marc Olivier et de Maire, Dominique Isabelle; Vilhena, Liam, fils de Vilhena, Bruno José et de Vilhena, Anouk Andréa; Demiri, Endrit, fils de Demiri, Rasim et de Demiri, Kumrije. 21. Geissbühler, Yanis, fils de Geissbühler, Christof et de Geissbühler, Damaris; Noshaj, Fabian, fils de Noshaj, Fatos et de Noshaj, Zyke; Frésard, Leanna, fille de Frésard, Cédric Willy et de Frésard, Joëlle. 22. Pattisina, Jonathan, fils de Pattisina, Ronny et de Renevey Pattisina, Claire-Lise. 23. Pinard, Maëlis Cléa, fille de Pinard, Jérôme et de Pinard, Gladys Flore; Steiner, Rose, fille de Lopez, Juan Luis et de Steiner, Yanick Tania; Vagnières, Ruben, fils de Alvarez, Ricardo et de Vagnières, Jasmine. 24. Di Gianni, Coraline, fille de Di Gianni, Akim et de Di Gianni, Christelle Myriam; Velic, Naila, fille de Velic, Mehdi et de Velic, Zikreta. 25. Rapuca, Toni, fils de Rapuca, Sabri et de Rapuca, Arbresha; Stifani, Elsa, fille de Sangari, Fabrizio et de Stifani, Alison. 26. Murarotto, Chiara Santa-Viorica, fille de Murarotto, Mirko et de Murarotto, Florica Nadia; von Büren, Emrys Arthur, fils de von Büren, Dimitri Manuel et de von Büren, Emmanelle-Alice; Chevalier, Malik, fils de Chevalier, Cyril et de Chevalier, Yasmina. 27. Salgat, Éléonore, fille de Salgat, Frédéric Jean-Marie et de Salgat, Laetitia.

Boudevilliers

Mariages. – 07.09. Soguel-dit-Picard, Loïc et Guillaume, Justine, domiciliés aux Hauts-Geneveys; Gillioz, Joël et Oppliger, Christelle, domiciliés aux Hauts-Geneveys; Schmid, Raphaël et Jörg, Rosemarie, domiciliés à Sonvilier. 21. Vogel, Sébastien et Perret, Sarah, domiciliés à Coffrane. **Décès.** – 04.09. Vauthier, Yvonne, née en 1932, domiciliée à Hauterive. 09. Houriet, Liliane, née en 1920, domiciliée à Fontainemelon. 11. Wälti, Mariette Lily, née en 1933, domiciliée à Valangin. 19. Aquillon, Suzanne, née en 1925, domiciliée à Dombresson. 22. Grigioni, Lucie, née en 1910, domiciliée à Neuchâtel.

028-715610

La famille de

Monsieur Maurice MAIRE

vous remercie très sincèrement de la part que vous avez prise à sa douloureuse épreuve, soit par votre présence, votre message, votre envoi de fleurs ou votre don. Elle vous prie de trouver ici l'expression de sa vive reconnaissance.

Travers, octobre 2012

32 LA DER



AIR DU TEMPS
JEAN-MICHEL PAUCHARD

Avec ou sans alcool?

Au lendemain de la Fête des vendanges de Neuchâtel, un auditeur parle sur les ondes de la Première. Une de ses connaissances, raconte-t-il, s'est fait «passer à tabac» dans le cadre de la fête sous le prétexte qu'elle refusait d'y boire de l'alcool. Plus tard, découverte de l'affichette d'un quotidien romand: elle annonce une «proposition choc», soit l'interdiction de l'alcool, lors des matchs, dans tous les stades de football et les patinoires de Suisse.

L'alcool, autrefois, avait pour principale vertu de permettre de boire de l'eau sous une forme à peu près débarrassée des germes pathogènes. Aujourd'hui, il devrait se contenter de rendre un peu plus bavard et un peu moins

inhibé. Mais certains, d'entrée, y voient Dieu. Ou le diable.

Pourquoi pas? Le problème, c'est que les religions conduisent souvent aux guerres de religion. On ne se contente pas d'adorer Dieu ou de combattre le diable, on ne supporte plus qu'autrui adore un autre dieu ou qu'il le fasse d'une façon différente. Et souvent, on s'accommode de ces coups de couteau dans la liberté personnelle parce qu'ils vont dans le sens de la volonté du groupe.

Délire parano? Vite, une petite expérience: interdire la consommation d'alcool durant la Fête des vendanges, la rendre obligatoire dans les tribunes des stades et des patinoires. Observer les réactions. ●

LA PHOTO DU JOUR

«Fat Man», sculpture de l'artiste chinois Mou Baiyan à Kassel, en Allemagne. KEYSTONE



LA MÉTÉO

Lever **07h36**
Coucher **19h06**

Lever **21h14**
Coucher **11h55**

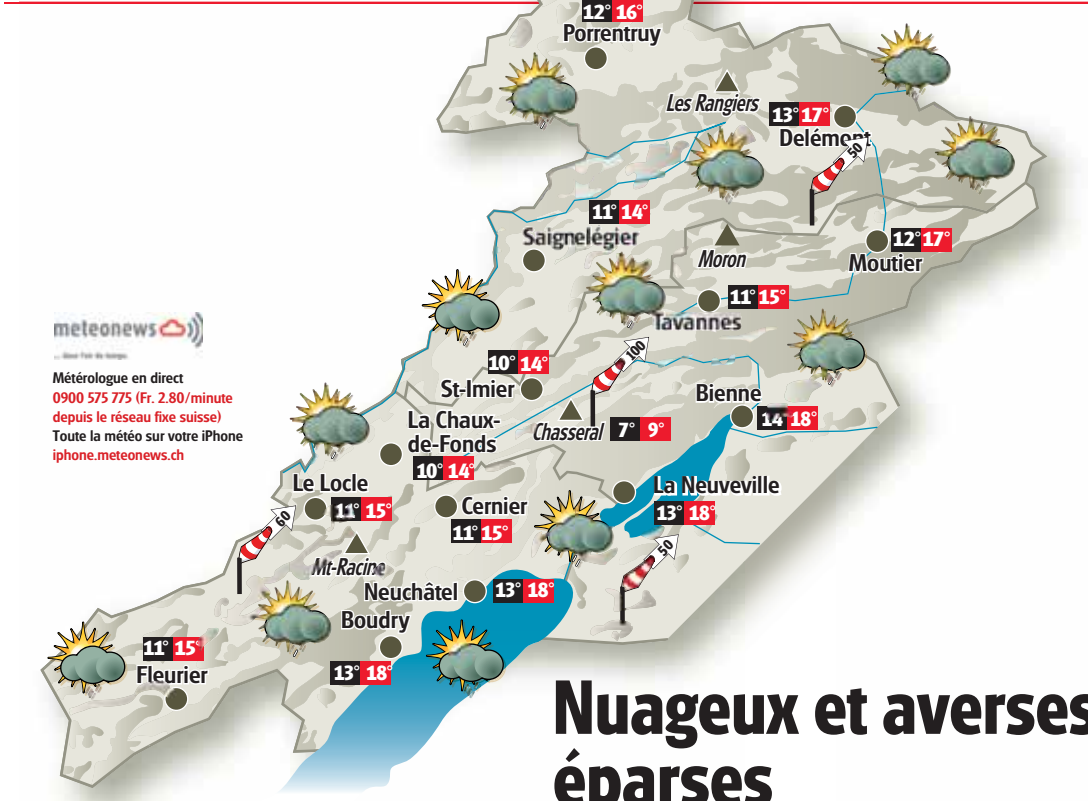

Nuageux et averses éparses

Ce jeudi, une perturbation peu active circulera sur la Suisse. Sur notre région, elle occasionnera de nombreux passages nuageux mais les averses seront assez rares et plutôt éparses. Les conditions seront à nouveau plus clémentes vendredi et samedi avec l'établissement d'un temps assez ensoleillé, puis elles se dégraderont probablement à partir de dimanche avec le retour de la pluie.

Lac	Température de l'eau	Direction et vitesse du vent	Niveau des lacs
Neuchâtel	17°	Sud-Ouest 4 à 5 Bf	429.29 m
Bienne	16°	Sud-Ouest 4 à 5 Bf	429.25 m

Niveau du lac des Brenets: 750.95 m

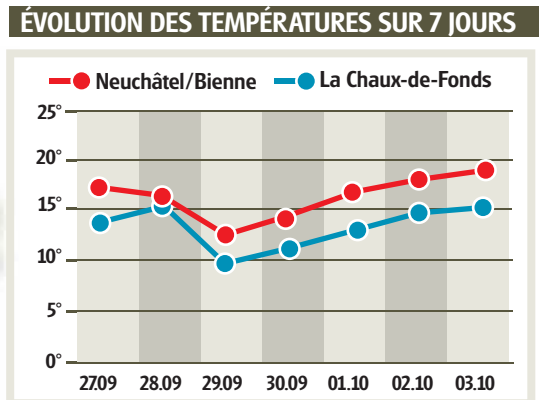
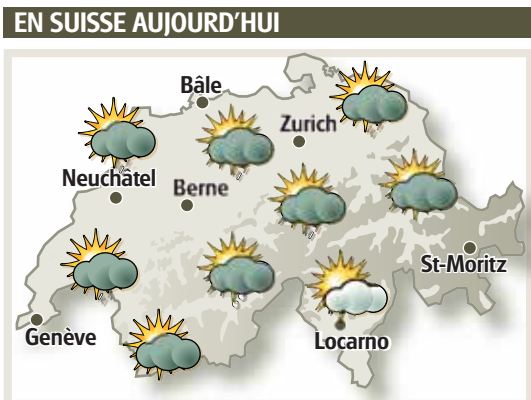

PRÉVISIONS À QUATRE JOURS POUR L'ARC JURASSIEN

Jour	Température (°C)	Fiabilité
VENDREDI	11° 21° / 8° 17°	8/10
SAMEDI	11° 22° / 8° 18°	8/10
DIMANCHE	13° 15° / 11° 13°	7/10
LUNDI	13° 16° / 11° 14°	6/10

TEMPÉRATURES RÉGIONALES

BÉVILARD	11° 15°
BRÉVINE (LA)	10° 14°
BRENETS (LES)	11° 15°
COURTELARY	10° 14°
COUVET	11° 15°
CREUX-DU-VAN	8° 10°
DOMBRESSON	11° 15°
ESTAVAYER-LE-LAC	13° 18°
GRANGES	13° 17°
LANDERON (LE)	14° 18°
MONT RACINE	8° 10°
NOIRMONT (LE)	11° 14°
PONTS-DE-MARTEL (LES)	10° 14°
RANGIERS (LES)	11° 15°
SAINT-AUBIN	13° 18°
SAINTE-CROIX	9° 13°
SAINT-URSANNE	13° 17°
SONCEBOZ	11° 15°
TRAMELAN	10° 14°
VERRIÈRES (LES)	9° 13°
VUE-DES-ALPES	9° 11°
YVERDON	13° 18°

DANS LE MONDE AUJOURD'HUI

ATHÈNES	soleil, orage possible	29°
BANGKOK	en partie ensoleillé	33°
BARCELONE	assez ensoleillé	24°
BERLIN	averses éparses	18°
BRUXELLES	averses modérées	14°
LE CAIRE	assez ensoleillé	32°
LONDRES	éclaircies	16°
LOS ANGELES	assez ensoleillé	22°
MONTRÉAL	variable, orageux	20°
MOSCOU	averses éparses	17°
NEW YORK	variable, orageux	23°
PARIS	averses modérées	17°
RIO DE J.	en partie ensoleillé	30°
ROME	assez ensoleillé	24°
TOKYO	soleil, orage possible	28°

SUDOKU N° 457

Complétez la grille en utilisant les chiffres de 1 à 9. Ils doivent obligatoirement figurer une seule fois dans chaque ligne, chaque colonne et chaque carré de 3x3. Solution dans notre prochaine édition.

Solution de la grille précédente n° 456

2	1	7	3	8	9	6	5	4
9	5	8	4	7	6	1	2	3
6	3	4	2	5	1	9	7	8
1	6	3	7	2	5	8	4	9
4	9	5	1	6	8	2	3	7
7	8	2	9	3	4	5	1	6
5	4	1	6	9	7	3	8	2
8	2	6	5	4	3	7	9	1
3	7	9	8	1	2	4	6	5

Difficulté 3/4

3	1			9				5
		7	5					3
		5	2	8				
4								
9	6						2	4
								7
				9	7	8		
	8				5	4		
1			3			9		2

Grille proposée par la filiale informatique de gestion **Hes·SO**

LA MÉTÉO DES PLAGES DE MÉDITERRANÉE

