

Meubles Leitenberg
Habitat et bien-être

Ce week-end

EXPO DE PRINTEMPS
Ouvert dimanche de 10h à 17h
Grenier 14 - La Chaux-de-Fonds

L'Impartia

Journal édité à La Chaux-de-Fonds depuis 1881

Les rendez-vous de l'emploi
SPÉCIAL HAUTES ÉCOLES

SAMEDI 24 MARS 2012 | www.arcinfo.ch | N° 41069 | CHF 2.50 | J.A. - 2300 LA CHAUX-DE-FONDS



L'ÉDITO

NICOLAS WILLEMIN
nwillemin@l'impartia.ch

Accélérons la réalisation du site unique!

Il y a encore quelques jours, nous avions les plus grandes craintes au sujet de quelques dossiers épineux qui agitent le canton de Neuchâtel. Parmi ceux-ci, le dossier hospitalier, la réforme de la fiscalité des personnes physiques, le RER-Transrun. Des sujets importants pour l'avenir du canton. Et s'ils n'ont pas de liens directs entre eux, il y a des risques d'interférences.

Dans ce contexte, le climat délétère qui règne autour du dossier hospitalier risquait bien d'influer négativement sur les autres dossiers et de pourrir durablement toute la vie politique neuchâteloise. Les discrètes discussions de ces dernières heures entre socialistes et PLR pour tenter de sortir du bourbier sont donc à saluer positivement.

Mais un simple report du débat sur le plan stratégique du Conseil d'Etat n'est qu'une étape. Il faut fixer de nouvelles priorités au dossier hospitalier. En tenant compte notamment des deux études de faisabilité concernant une extension des sites de Pourtalès et de La Chaux-de-Fonds de l'Hôpital neuchâtelois, études dont nous vous présentons en exclusivité les conclusions. La nécessité d'un site unique cantonal de soins aigus n'est aujourd'hui pas contestée, du moins publiquement. Certes, ce site unique ne va pas se créer dans les prochains mois. Mais les travaux préliminaires, en particulier ces études de faisabilité, ont déjà été effectués. Et leurs résultats sont intéressants.

Au lieu de préparer des solutions boiteuses et coûteuses qui ne sont destinées qu'à durer dix ans, travaillons tout de suite sur un projet à plus long terme! Sans tabou aucun.

Ainsi, lançons le débat sur le lieu d'implantation de ce fameux site unique. L'étude de faisabilité montre clairement qu'il peut certes s'implanter à Pourtalès, mais que les problèmes de circulation et de parking sont importants et difficilement résolubles. A La Chaux-de-Fonds, pas de problème de circulation ni de parking. Par contre, la vétusté des bâtiments actuels est telle qu'il faudrait presque mieux les démolir et les reconstruire. Quant à la solution Val-de-Ruz, elle semble poser des problèmes d'aménagement du territoire.

Qu'ils soient socialistes ou PLR, il y a un certain nombre de députés qui ne sont pas prêts à voir le canton se déchirer. C'est une excellente nouvelle. A eux désormais d'aller un peu plus loin et de remettre l'ouvrage sur le métier.

Le débat hospitalier sera peut-être reporté

PROJETS Nous vous présentons en exclusivité les six variantes d'extension sur les sites de Pourtalès et de La Chaux-de-Fonds.

UNIQUE Une étude montre que l'on peut agrandir de plus de 50% l'un ou l'autre des deux hôpitaux pour le futur site unique de soins aigus.

GRAND CONSEIL PS et PLR envisagent de reporter le débat hospitalier. Objectif: éviter un blocage complet du dossier. **PAGES 3 ET 5**

Douce, follette, Doucette croit au Carna'Tchaux



RICHARD LEUENBERGER

LA CHAUX-DE-FONDS Si l'on annonçait à Doucette, couturière et patronne d'une boutique de déguisements, la fin de Carna'Tchaux, elle porterait le deuil. Pour elle, en pleine phase de réveil, le carnaval est plus que jamais à vivre aujourd'hui. **PAGE 7**



RICHARD LEUENBERGER

HOCKEY SUR GLACE
Une fête à la santé des juniors du HCC
PAGE 31

LE NOIRMONT
Les élèves aussi votent sur la fusion
PAGE 11

MIGROS
Y aura-t-il bientôt de l'alcool dans les rayons?
PAGE 19



HEURE D'ÉTÉ
Dans la nuit de samedi à dimanche, avancez vos montres d'une heure!

SOMMAIRE
Feuilleton, BD **PAGE 16**
Cinéma **PAGE 17**
Télévision **PAGES 32-33**
Cartes **PAGES 34-35**

Nos offres spéciales:

1,9% LEASING

3 ANS GARANTIE INTEGRALE

3 ANS SERVICE GRATUIT

INVITATION

Samedi 24 mars de 10h à 22h
Dimanche 25 mars de 10h à 19h

Garage Cassi & Imhof SA

Bd des Eplatures 1 - 2304 La Chaux-de-Fonds - 032 926 88 44

Exposition de printemps
Offre promotionnelle sur la toute la gamme
Spécial Toyota YARIS
Prime de CHF 3'000.-



TOYOTA

Rien n'est impossible. Toyota.



9 77421 087000 6 0012

POINT DE VUE

JACQUES GIRARD
JOURNALISTE

Récupération et cynisme? Non, politique!

Sept vies ont été volées au destin auquel elles avaient droit. A Montauban et à Toulouse, trois soldats français d'origine maghrébine, musulmans, ont été froidement abattus. Un autre militaire, d'origine antillaise, risque, lui, d'être handicapé à vie. A Toulouse, un rabbin et trois enfants d'un collège juif, qui possédaient à la fois les nationalités française et israélienne, ont connu la même fin atroce et injuste. L'auteur de ces massacres, Mohamed Merah, Français d'origine maghrébine et musulman, a finalement été abattu par les forces de l'ordre.

Celui qui sombre dans la violence doit certes savoir à quoi il s'expose, mais, au-delà des drames et des souffrances qui frappent les familles des victimes, subsistent de nombreuses interrogations. L'une des moins abordées consiste à se demander pourquoi l'auteur de ces massacres s'est soudain refermé complètement sur lui-même après avoir dialogué des heures durant avec les négociateurs du Raid, le groupe d'intervention de la police nationale. Jusqu'à ce revirement subit, Merah s'était en effet longuement confié aux policiers. Il avait surtout envisagé de se rendre, indiquant même à quel endroit se trouvait la voiture dans laquelle il avait dissimulé d'autres armes, une indication qui s'est révélée exacte. Curieusement, c'est à ce moment-là que la stratégie des forces de l'ordre a changé. Il s'est agi dès lors, de «mettre la pression» pour «intimider» Merah. Étonnante volte-face, à l'évidence déci-

dée au sommet de la hiérarchie politique, c'est-à-dire par le ministre de l'Intérieur, Claude Guéant, présent sur les lieux, en lien direct avec le président. Or, ceux-ci n'avaient cessé de répéter jusque-là qu'il fallait à tout prix prendre Merah vivant, pour ne pas en faire un martyr et pouvoir le traduire en justice. On peine à croire, à ce niveau, en fonction aussi de l'énormité des moyens engagés, à une erreur d'appréciation ou à un affolement quelconque. D'autant que Merah ne détenait pas d'otages. Et que tous les professionnels de la sécurité savent parfaitement que très peu d'êtres humains peuvent résister à plus de trente heures de siège sans s'effondrer, vaincus par la fatigue. L'hypothèse d'un ratage du Raid ne peut non plus être écartée.

La vérité? On ne la saura probablement jamais. Mais l'omniprésence du politique, dans ce contexte exacerbé de campagne électorale, a constamment marqué la gestion de cette affaire, prenant souvent des aspects peu ragoûtants. Claude Guéant, factotum de Nicolas Sarkozy, spécialiste incontesté du dérapage verbal savamment contrôlé dès qu'il s'agit de l'immigration, musulmane surtout, s'est particulièrement illustré dans cette course à la récupération politique. Indécence certes, mais qui,

électorale, peut rapporter gros. Le même Guéant, qui n'avait eu de cesse, ces dernières semaines, de gloser sur le problème des viandes halal – alors qu'il s'agissait de la question des abattages rituels, ou de rabâcher «que toutes les civilisations ne se valent pas» – suivez son regard. De fait, Guéant, avec habileté, n'a cessé de monopoliser les médias durant toute cette affaire, et bien après. Les thèmes sécuritaires sont en effet des enjeux de campagne majeurs pour la droite, la gauche peinant traditionnellement à rivaliser dans ce domaine. Et malgré sa spectaculaire remontée dans les sondages, Sarkozy est toujours donné perdant face à Hollande au second tour. Pas question, donc, de mollir. D'autant qu'il s'agit aussi de pêcher un maximum de voix dans le riche vivier du Front national.

Pour parler cyniquement – mais c'est le langage de la politique – les tueries de Montauban et de Toulouse sont une excellente affaire pour l'UMP, le parti présidentiel, prompt à capitaliser sur ce type d'événements. Malgré les consignes de retenue imposées à ses troupes – tout faux pas serait contre-productif –, le candidat Sarkozy s'appête donc à récolter les fruits électoraux des succès du président... ●

Le candidat Sarkozy s'appête à récolter les fruits électoraux des succès du président...



L'IMAGE RÉTRO DE LA SEMAINE

ADIEU L'HIVER, BONJOUR CONFETTI!
Taxe et tri oblige, certains se sont demandé si c'en était fait du festif carré de papier, ou s'il allait falloir relaver ceux du Carnaval pour la Fête des Vendanges... Héroïques services de la voirie! (Fonds L'Express, La Chaux-de-Fonds le 23.03.1996) cg/collections iconographiques conservées à la Bibliothèque de la Ville, La Chaux-de-Fonds



COURRIER DES LECTEURS

CRÊCHES De la nécessité d'une bonne formation

Exerçant la profession d'éducatrice de l'enfance, je souhaite réagir suite à l'article «Une directrice de crèche suspendue». M. Fellrath y précise que dans cette crèche le personnel formé est sous-doté. Certaines personnes peuvent penser qu'il n'y a pas besoin d'être bardé de diplômes pour travailler en crèche. Malheureusement, c'est suite à ces événements que l'on constate que le fait d'être suffisamment qualifié permet d'avoir les compétences nécessaires afin

d'éviter ce genre de drames. En effet, pendant ma formation j'ai appris en détail le développement de l'enfant, les influences de la dynamique de groupe et surtout à développer une réflexion par rapport à chaque situation. Ces compétences attestent d'un certain niveau professionnel et évitent certains drames tels que celui qui a eu lieu. La connaissance des droits de l'enfant est également utile puisque, en crèche, il est absolument hors de question de se permettre la moindre violence physique ou psychique. Je suis de tout cœur avec les familles concernées par ces événements et leur souhaite beaucoup de courage pour la suite.

Ariane Humbert-Droz
(Cortailod)

SAISONS Du melon en plein hiver?

Quel ne fut pas notre étonnement en allant rechercher notre fils à la crèche, lorsqu'il nous dit

avoir mangé... du melon pour les quatre heures! Bien sûr, nos enfants aiment les melons et nous en réclamons mais nous essayons de leur expliquer que ce fruit se mange en été. Nous nous demandons donc comment apprendre à nos enfants à manger des fruits /légumes de saison si la crèche, qui a également un devoir d'éducation, ne fait pas d'effort? La directrice nous apprend que sa crèche n'achète pas de melon en plein hiver mais qu'elle s'en fait livrer avec les repas par la cantine de l'hôpital de La Chaux-de-Fonds. Nous voilà encore plus étonnés! Nous sommes déjà choqués quand un particulier achète du melon en février mais que penser de professionnels de la restauration qui en commandent pour accompagner plusieurs centaines de repas? (...) Première raison: ils n'apprennent pas durant leur formation à quelle saison pousse le melon? Deuxième raison: la crise que l'hôpital neuchâtelois est en train de vivre oblige le responsable du service hôtelier à profiter des actions du moment. Son budget est si petit qu'il doit

prendre en compte seulement l'aspect financier et non pas saisonnier de ses produits? Existerait-il une troisième raison à laquelle nous n'avons pas pensé?

Joël et Evodie Zürcher
(Le Locle)

RAPPEL

SIGNATURES Les textes doivent être signés (nom et lieu). Ils seront accompagnés d'un numéro de téléphone auquel la rédaction pourra joindre l'auteur. La rédaction ne publie pas de courriers anonymes.

LONGUEUR Les textes seront limités à 1500 signes maximum (espaces inclus).

RÉSERVES Les injures, attaques personnelles, accusations sans preuves et lettres à caractère discriminatoire seront écartées. La rédaction ne publie ni poèmes, ni lettres de remerciements.

VOS RÉACTIONS SUR ARCINFO.CH

LE SITE INTERNET DE L'EXPRESS L'Impartial

Hôpital neuchâtelois, toujours et encore

La prise de position du comité «Sauvons HNe» continue de vous passionner. Quelques exemples.

Référendum inévitable

Une querelle régionale de plus... comme si l'on pouvait éviter un référendum ou l'expression de la démocratie! (...)

Christophe

Deux sites complémentaires

Engagez-vous pour faire mieux... Les politiciens ne sont que le reflet de la société ou alors remplacez-les tous aux prochaines élections! En attendant, redescendez sur terre, c'est admettre qu'un hôpital ne sort pas de terre en 2 ans! Alors, enterrons la hache de guerre et construisons deux sites complémentaires!

Théo

Et les autres?

(...) Le Conseil communal de La Chaux-de-Fonds devrait demander aux communes du Haut de se positionner (enfin) publiquement dans ce dossier. Les absences n'ont que trop duré. Que les autres exécutifs sortent du bois et soutiennent la ville de La Chaux-de-Fonds. (...)

Gérard du Locle

Où est le chef-lieu?

(...) Ou est le chef-lieu du canton? La Chaux-de-Fonds, ville quasi coupée du monde certains jours d'hiver, aura la moitié des administrations cantonales d'ici 2017. Trois quarts de la population vivent dans le Bas. Arrêtez de pleurer et acceptez qu'un hôpital de 2005 soit un meilleur outil qu'une clinique de 1950.

@Redtruc et ses copains

Pyromanes

Ce canton est manifestement peuplé de pyromanes, dans le Haut comme dans le Bas, et le Conseil d'Etat ne sait même pas comment faire fonctionner une lance à incendie. (...)

Lucide

INFO

Pour nous joindre: Rédaction de L'Express, Pierre-à-Mazel 39, 2001 Neuchâtel – E-mail: redaction@lexpress.ch
Rédaction de L'Impartial, Rue Neuve 14, 2300 La Chaux-de-Fonds – E-mail: redaction@l'impartial.ch

LA QUESTION D'HIER

Après la tuerie de Toulouse, Nicolas Sarkozy va-t-il grimper dans les sondages?

Participation: 88 votes

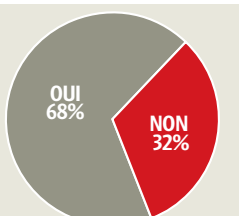

EXCLUSIF Le site unique de soins aigus peut se faire à La Chaux-de-Fonds ou à Pourtalès. Une étude a déjà défini les extensions possibles des deux sites.

Les projets pour agrandir l'hôpital

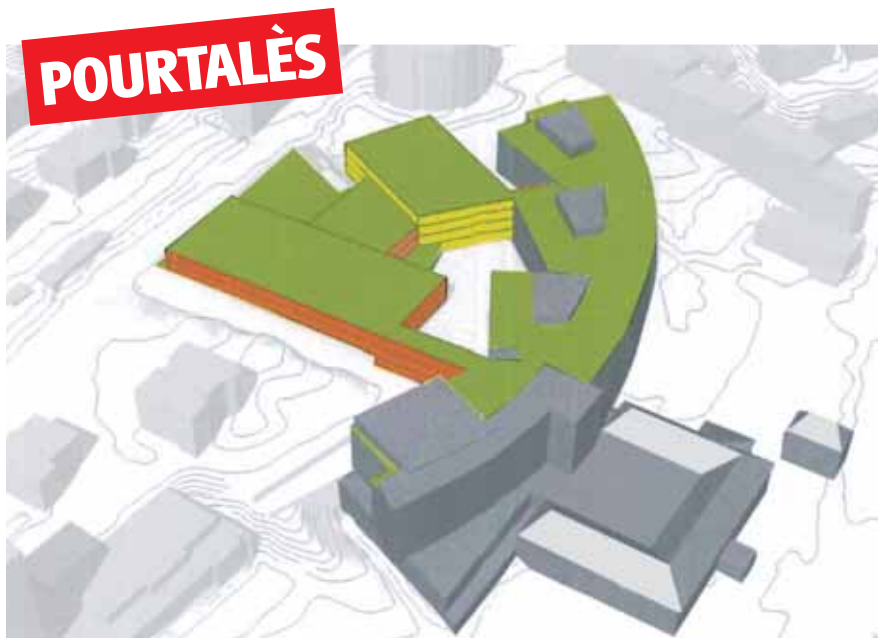

Variante 1: 11 000 m² supplémentaires. Surélévation de deux niveaux (secteur ambulatoire, en rouge) sur le parking. Extension de cinq niveaux au nord-est (plateau technique et liaison avec le bloc opératoire). Espace central sur deux niveaux entre ces deux bâtiments.

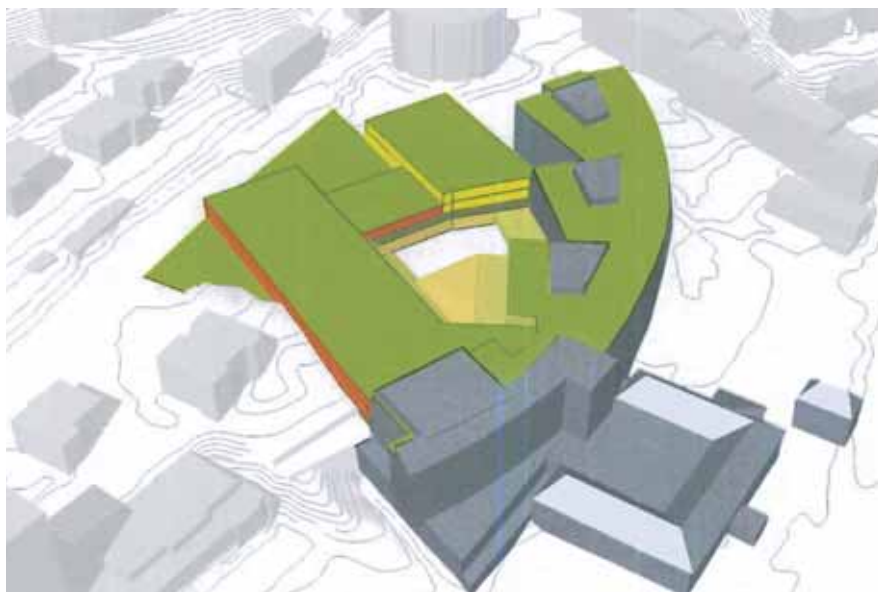

Variante 2: 18 800 m² (sans la surélévation du bâtiment principal). Vaste plateau technique au nord (sur un ou deux niveaux) avec deux bâtiments de deux étages par-dessus. Espace central sur un niveau entre ces deux bâtiments.

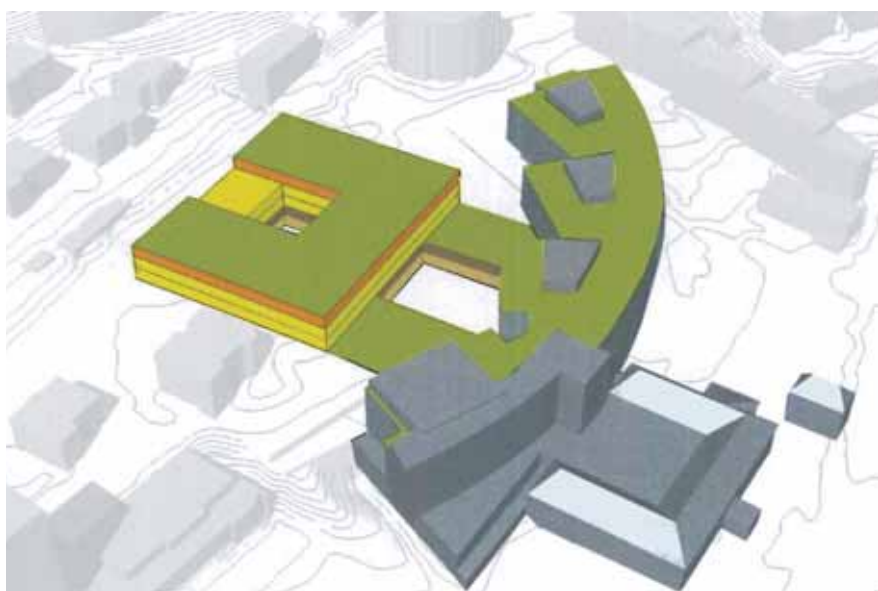

Variante 3: 18 200 m². Vaste plateau technique au nord (sur un ou deux niveaux) avec apport de lumière naturelle via deux cours intérieures. Nouveau bâtiment par-dessus, sur trois niveaux (deux niveaux côté Nord) autour de la cour intérieure.

NICOLAS WILLEMIN

Les deux sites principaux de l'Hôpital neuchâtelois (HNe) ont d'importantes capacités d'agrandissement: 19 000 m² à Neuchâtel pour l'hôpital Pourtalès, et 23 000 m² à La Chaux-de-Fonds. A mettre en parallèle avec les actuelles surfaces brutes de plancher utile des deux établissements, environ 38 000 m² chacun (pour respectivement 185 et 127 lits).

C'est ce qui ressort d'une étude menée l'an dernier par le bureau d'architecture Itten+Brechbühl. Un document qui fait beaucoup parler de lui depuis plusieurs semaines. Nous en avions fait état dans nos éditions du 12 janvier et nous pouvons aujourd'hui vous révéler, en détail et en images, les solutions qu'il préconise. Ce rapport avait été commandé par le conseil d'administration de l'HNe dans la perspective de la création d'un site unique de soins aigus. Il propose, pour chacun des deux sites, trois variantes d'extension en fonction des contraintes techniques et réglementaires.

Comme l'expliquent les auteurs de l'étude, il s'agissait de «mettre en évidence les réserves constructibles des deux sites, plus particulièrement de définir les surfaces et volumes maximums d'une éventuelle extension et d'évaluer les différentes possibilités d'implantation de celle-ci, que ce soit en combinaison avec les bâtiments existants (extension ou surélévation) ou de nouveaux bâtiments».

Selon les réglementations communales, les possibilités actuelles d'extension des surfaces constructibles sont limitées: 12 000 m² à Neuchâtel, 4000 m² à La Chaux-de-Fonds. Mais elles pourraient être augmentées sensiblement. Soit en intégrant, comme la loi cantonale le permet, une ou des parcelles voisines pour permettre des m² supplémentaires (y compris sur la parcelle principale), soit encore en augmentant l'indice d'utilisation, de 2 à 2,5 pour le site de Neuchâtel et 1,5 à 2 pour celui de La Chaux-de-Fonds. Mais les auteurs de l'étude notent que cette proposition nécessiterait une modification du règlement de construction et devrait l'objet d'un plan spécial ou plan partiel d'affectation. Soit au moins une année de procédures administratives.

Concernant le coût de ces extensions, l'étude n'en dit pas un mot. Mais Gisèle Ory a mandaté il y a trois semaines le bureau spécialisé bâlois Smeco Swiss Medical Consulting pour chiffrer plus précisément ces différentes options. ◉

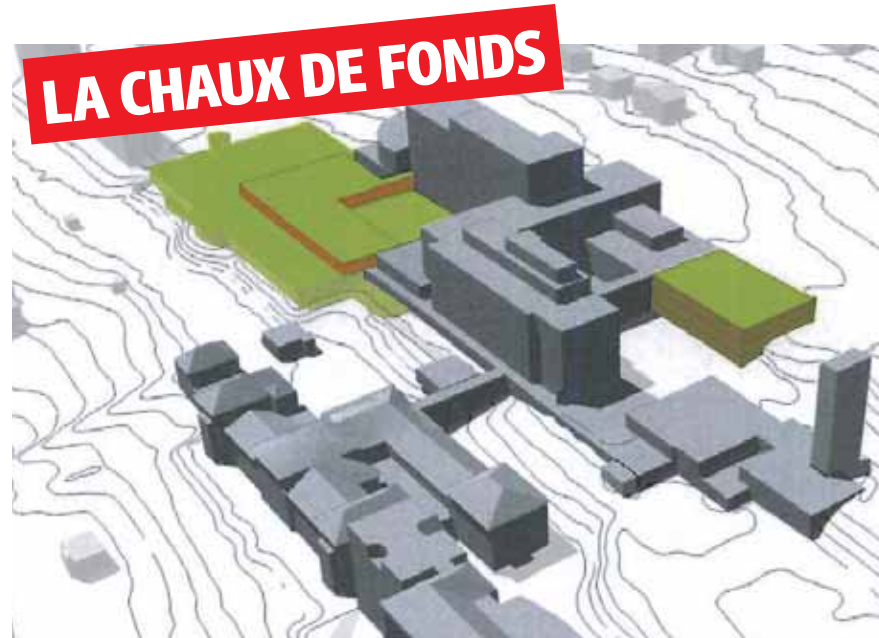

Variante 1: 3200 m² supplémentaires. C'est la variante la plus simple. Elle propose une surélévation partielle d'un niveau sur le plateau médico-technique (PMT) et le prolongement du bâtiment hospitalier du côté nord-est sur trois niveaux.

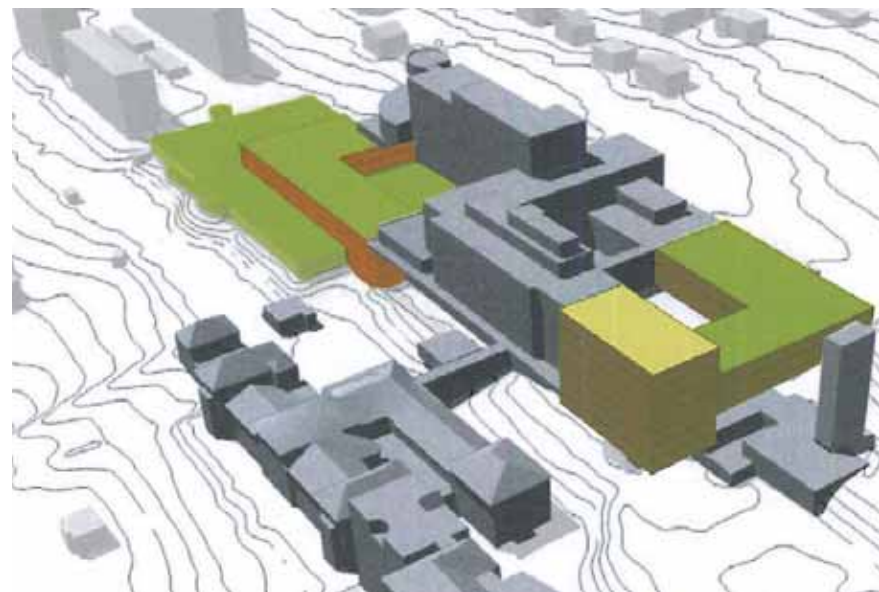

Variante 2: 12 440 m². En plus de la variante 1, surélévation d'un deuxième niveau sur le PMT et prolongation de ce bâtiment sur quatre étages, côté est. Prolongation en L du bâtiment nord-est sur trois niveaux et du bâtiment sud-est sur sept niveaux.

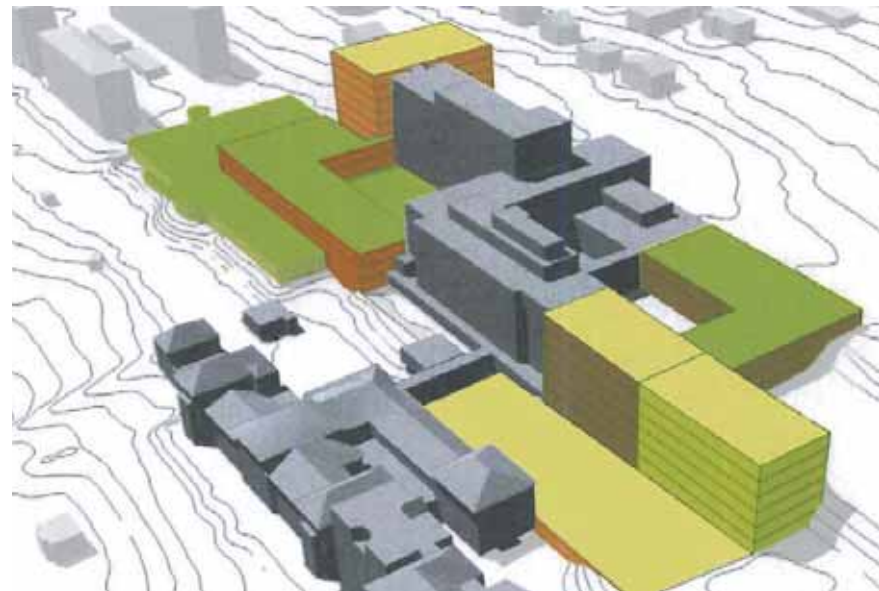

Variante 3: 23 000 m². Extension et surélévation sur la base de la variante 2. Prolongement du bâtiment sud-est sur six niveaux et extension au niveau 01 pour une liaison avec le bâtiment de 1898.

Problème de circulation à Pourtalès

Les trois variantes proposées pour Pourtalès prendraient place côté nord, en partie au-dessus de l'actuel parking du personnel (220 places sur deux étages). L'immeuble Clos-Brochet 32 serait démoli, mais le 30 (l'ancien conservatoire qui abrite l'oncologie et qui est classé) doit être conservé. Si avec la variante 1, le parking actuel est conservé tel quel, les deux autres variantes prévoient sa démolition, mais sa reconstruction au même endroit afin de permettre l'édification de bâtiments plus importants sur plusieurs niveaux. La surélévation d'un

étage d'une partie de l'actuel bâtiment principal est possible. Par ailleurs, l'étude précise qu'au vu de l'état actuel du trafic autour de l'hôpital, un agrandissement entraînerait un accroissement de la circulation et donc des problèmes de surcharge de trafic. Par ailleurs, les architectes lausannois notent que le parking public (côté sud) est déjà sous-dimensionné: «Un parking visiteur plus grand devra être planifié», probablement enterré, soit côté nord-est, soit côté sud. Par ailleurs, une entrée secondaire devrait être réalisée côté nord. ◉

«Un degré de vétusté avancé»

Les possibilités d'agrandissement de l'hôpital de La Chaux-de-Fonds doivent tenir compte du fait que le site actuel est un assemblage de bâtiments construits sur plus d'un siècle avec en particulier l'hôpital d'origine de 1898, l'actuel bâtiment principal de 1966 et l'extension de 1992 (plateforme médico-technique, soins intensifs et oncologie). Sans oublier, les trois nouvelles salles d'opération déjà planifiées. Vu l'indice d'utilisation de 1,5, il faudrait intégrer une ou deux parcelles adjacentes à la parcelle principale pour accroître sensible-

ment la surface constructible possible. Contrairement à Pourtalès, l'accès au site ne pose pas de problème de circulation et les parkings existants, en surface, peuvent facilement être agrandis. Par contre, les architectes insistent sur «le degré de vétusté avancé» des bâtiments actuels ce qui va entraîner «des coûts de rénovation élevés». «Suivant les divers scénarios, ajoutent-ils, le bâtiment hospitalier de 1966 pourrait soit être rénové, moyennant un investissement important, soit être réaffecté à de nouvelles fonctions, soit être démoli.» ◉

Meubles Leitenberg
Habitat et bien-être

Stenberg TEMPUR Cassina CS de Sede

Grenier 14
La Chaux-de-Fonds - www.leitenberg.com - Tél. 032 913 30 47

MATCH AU LOTO

Amis de la Nature

Système fribourgeois

MENUISERIE • FENÊTRES

W&C
& Cie
LA SAGNE

Tél. 032 931 52 62
Natel 079 204 37 36
Fax 032 931 56 15

Bernard Ducommun et Fils S.A.

Menuiserie
Ebénisterie
Agencement de cuisines
Fenêtres PVC + bois

Rocher 20a, La Chaux-de-Fonds
Tél. 032 968 74 95. Fax 032 926 45 62

Dimanche
25 mars
2012

Maison du Peuple
Serre 68
La Chaux-de-Fonds
à 15 heures précises

Enfants admis dès 12 ans accompagnés d'un adulte

Quine Fr. 40.-
Double Fr. 80.-
Carton Fr. 120.-

2 royales hors abonnement
6 fois Fr. 300.-
Fr. 2.- la carte
3 cartes Fr. 5.-

Cave des Saint-Martin

Georges-Edouard Vacher
Caves des Saint-Martin
2088 CRESSIER
Tél. 032 757 10 59 - Fax 032 757 35 50

Egalement ouvert le samedi de 10 heures à 12 heures

Rabais de 5% aux amis de la nature

Unielec

HUGUENIN & NISSILLE ÉLECTRICITÉ

Installation courant fort
Téléphone • Domotique
Câblage de réseaux informatiques

Le Bas-Monsieur 11
2332 LA CIBOURG
Tél. 032 968 30 66

Abonnement à Fr. 15.- pour 30 tours
4 abonnements Fr. 50.-
Planche Fr. 60.- illimité Fr. 70.-

Quines uniquement en bons CID Lototronic

Un grand merci aux annonceurs qui ont permis la réalisation de cette annonce

GARAGE DES STADES
Votre agent DAIHATSU

Depuis plus de 26 ans

Venez essayer les nouveaux modèles

Charrière 85 - La Chaux-de-Fonds

Fonderie Blondeau SA

Cloches et clochettes

Vente directe à la fonderie

2300 La Chaux-de-Fonds
Rue de l'Hôtel-de-Ville 26
Tél. 032 968 39 43
Fax 032 968 05 64
www.switzerlandbells.com

Old Irish Pub
DUBLINS
GUINNESS
LA CHAUX-DE-FONDS

Claude-Alain Christen
Médailles d'or
produit du terroir

La Chaux-de-Fonds
Rue Neuve 2
D.-Jeanrichard 22

Le Locle
Rue du Pont 4

Voegtli

La Chaux-de-Fonds / Le Locle 032 926 20 60
www.voegtli.ch

Chauffage Sanitaire
Ventilation Climatisation

Toujours bien conseillé par le magasin spécialisé

CORSETS LINGERIE
LOUISIANNE

L. Zollinger

Passage Léopold-Robert 4
2300 La Chaux-de-Fonds
Tél. 032 968 42 50

35 years + 1977-2012 in Switzerland

Mitsubishi Jubilé³⁵

CashBonus max. 13'000.-

Jubilé³⁵ Leasing 3.35%

9'999.- bonus 6'000.- incl.
dès 99.-/mois**

32'999.- bonus 13'000.- incl.
dès 298.-/mois**

23'999.- bonus jusqu'à 6'000.-

27'999.- bonus jusqu'à 7'000.-

ASX 4WD Navigator

Outlander 4WD Navigator

Nouveau: Colt Super Jubilé
Génial: La citadine plus agile, plus pratique
Génial: 1.1 litre 12V, 75 ch, 5.4 L/100 km
Génial: Qualité supérieure, 3 ans de garantie
Génial: Grand intérieur et coffre variable

Nouveau: i-MiEV Jubilé³⁵
Génial: Idéal pour les petits parcours et pendulaires
Génial: Maniable, silencieux, ZÉRO émission
Génial: 49 kW/67 ch, 8 airbags, ESP/TCL
Génial: Garantie de 5 ans sur la batterie

Nouveau: ASX Super Jubilé Également en 4WD
Génial: Entraînement 2WD ou 4WD
Génial: Essence ou DID diesel, 116-150 ch
Génial: Auto Stop&Go, à partir de 4.8 L, cat. A
Génial: 9 airbags, climatisation, audio

Nouveau: Outlander Super Jubilé Également en 4WD
Génial: Combi familial avec beaucoup de place
Génial: 2WD essence, 147 ch
Génial: 8 airbags, climat., audio, jantes alu
Génial: Modèles 4WD, 156-177 ch

Jubilé³⁵ BEST OFFER 9'999.-*
* bonus de CHF 6'000.- incl.

Jubilé³⁵ BEST OFFER 32'999.-*
* bonus de CHF 13'000.- incl.

Jubilé³⁵ BEST OFFER 2WD 23'999.-*
Jubilé³⁵ BEST OFFER 4WD 29'999.-*
* bonus de CHF 5'000.- incl.

Jubilé³⁵ BEST OFFER 2WD 27'999.-*
Jubilé³⁵ BEST OFFER 4WD (autom.) 36'999.-*
* 2WD: bonus de CHF 3'000.-/4WD: bonus de 4'000.- incl.

Consommation norm. 1.1/75 ch: 5.4 L, 125 g/km CO₂, cat. C ** 3.35% Jubilé Leasing: CHF 10'499.-, 48 mois, 10'000 km/année, taux annuel eff. 3.40%, paiement spécial 22%, caution 5% ou min. CHF 1'000.-, casco complète obligatoire

Consommation d'énergie 13.5 kWh/100 km, équivalent essence 1.5 L/100 km, 0 g CO₂ (17 g/km CO₂ de la production de courant électrique), catégorie A. ** 3.35% Jubilé Leasing: CHF 33'999.-, 48 mois, 10'000 km/année, taux annuel eff. 3.40%, paiement spéc. 30%, caution 5% ou min. CHF 1'000.-, casco complète obligatoire

Consommation norm. 1.8 DID/116 ch: 4.8 L, 127 g/km CO₂, catégorie A

Consommation normalisée 2.2 DID/177 ch: 6.3 L, 165 g/km CO₂, catégorie C

Validité: 1.2 au 30.6.2012. *Jubilé³⁵ BEST OFFER avec Jubilé³⁵ CashBonus: achat/mmatriculation d'un véhicule neuf à partir de l'entrepôt/dans la limite des stocks du Partner Mitsubishi. Tous les prix Jubilé³⁵ BEST OFFER sont des prix nets indicatifs CHF, TVA 8.0% incl. ainsi que le Jubilé³⁵ CashBonus. ** Leasing Jubilé³⁵ 3.35% avec bonus réduit: lors de l'immatriculation, 48 mois, 10'000 km/année, intérêt annuel eff. 3.40%, caution 5% ou min. 1'000.-, casco complète obligat. *** 1/3 Leasing Colt avec bonus réduit: achat/mmatriculation d'un véhicule neuf, 1^{er} acompte 1/3 du prix d'achat en espèces, 1/3 après 12 mois, valeur restante 1/3, 24 mois, 20'000 km/année, intérêt annuel eff. 0%, casco complète obligat. MultiLease SA n'accorde aucun financement au cas où celui-ci déboucherait sur un surendettement du preneur de leasing. Emissions CO₂: moyenne de tous les véhicules neufs en Suisse: 159 g/km

Génial à tout point de vue.

MITSUBISHI MOTORS

HÔPITAL NEUCHÂTELOIS Le Parti socialiste et le Parti libéral-radical cherchent une solution de dernière minute pour éviter que le dossier hospitalier ne soit complètement bloqué.

Le débat pourrait être reporté d'un mois

PASCAL HOFER

Le scénario de 2010 est-il en train de se reproduire? Cette année-là, les autorités cantonales étaient à tel point en train de s'embourber (affaire Hainard, réforme de la fiscalité des entreprises, loi sur l'accueil des enfants) que des responsables du Parti socialiste (PS) et du Parti libéral-radical (PLR) s'étaient réunis pour chercher, ensemble, une issue. Il en est de même aujourd'hui: selon nos informations, des discussions sont en cours entre les deux partis gouvernementaux pour éviter un blocage complet dans le dossier hospitalier.

Ces discussions portent principalement sur une modification de l'ordre du jour de la session du Grand Conseil, session qui s'ouvrira mardi. Le débat sur le dossier hospitalier serait retiré

Enormes dossiers

La réflexion du PS et du PLR est la suivante: selon les pronostics, une majorité de députés devraient accepter le plan stratégique du Conseil d'Etat. Comme annoncé par le comité Sauvons HNe (notre édition de jeudi), un référendum serait alors lancé, référendum qui aurait toutes les chances d'aboutir. Si l'on ajoute les trois initiatives populaires toujours pendantes, le dossier hospitalier se retrouverait dès lors complètement bloqué. Et avec lui le canton de Neuchâtel, au moment où deux autres énormes projets attendent une décision: le RER/Transrun et la réforme de la fiscalité des particuliers, deux dossiers dont une bonne partie des autorités cantonales considèrent qu'ils sont existentiels pour le canton.

Quels que soient les avis des uns et des autres sur le fond du dossier hospitalier, le PS et le PLR souhaitent éviter cette situation de blocage. La modification de l'ordre du jour du Grand Conseil permettrait de se donner un peu de temps supplémentaire – on parle d'un mois, jusqu'à la session suivante – pour éviter, peut-être, le lancement d'un référendum.



À l'hôpital de La Chaux-de-Fonds. Le dossier hospitalier n'en finit pas de ne pas finir... DAVID MARCHON

La balle est surtout dans le camp socialiste: une large majorité de ses députés au Grand Conseil sont favorables au plan stratégique du Conseil d'Etat, plan élaboré de surcroît par la ministre socialiste Gisèle Ory. Quelques-uns ne le sont pas, d'où une séance de groupe plutôt houleuse tout dernièrement.

Néfastes à tous points de vue

Une nouvelle séance, avant-hier soir, s'est déroulée dans un tout autre climat. «Il y a eu un très haut niveau de discussion», confie un participant. «Le débat a clairement porté sur l'avenir du canton. Tout le monde est conscient qu'un blocage complet du dossier hospitalier serait néfaste à tous points de vue: il y aurait incompréhension de la population, les autorités politiques perdraient encore en crédibilité, les tensions ne feraient que se renforcer, sans oublier le climat au sein de l'Hôpital neuchâtelois lui-même, en particulier entre les médecins.»

Il ajoute: «Même les députés qui sont pleinement favorables au plan stratégique sont d'avis que le blocage total doit être évité.»

Du côté des autorités cantonales, on cherche aussi à éviter que le dossier hospitalier vienne polluer le débat sur le RER et le Transrun. Et à éviter qu'une éventuelle votation populaire au sujet des hôpitaux tombe en même temps que celle portant sur le RER.

Selon nos informations, les discussions entre le PS et le PLR n'ont pas encore débouché sur une décision concrète. Des discussions sont prévues ce week-end et lundi (le bureau du Grand Conseil sera également sollicité). Il y a en revanche unanimité sur un point: dans tous les cas de figure, les travaux de rénovation de l'hôpital de La Chaux-de-Fonds (salles d'opération, chambres, hall) doivent être lancés immédiatement. ◉

Ophtalmo: précisions

«Il n'a jamais été question, pour le conseil d'administration de l'Hôpital neuchâtelois, d'abandonner l'activité de consultations ophtalmologiques sur son site de La Chaux-de-Fonds», indique l'HNe dans un communiqué publié hier. «C'est l'activité opératoire qui a semblé peu attractive pour les ophtalmologues chirurgiens, à cause d'une quantité insuffisante de cas.»

Ces précisions font suite aux doutes exprimés par plusieurs médecins-chefs de l'hôpital de La Chaux-de-Fonds, selon lesquels l'abandon du service d'ophtalmologie était programmé, voire s'inscrivait dans un plan de démantèlement plus large du site hospitalier du Haut.

Le communiqué ne revient pas sur le fait que la mise au concours du poste de médecin-chef n'est intervenue que quatre mois après l'annonce de la démission de la titulaire d'alors. Il souligne en revanche que le recrutement est réalisé par un groupe de sept personnes, «dont un membre de la Société neuchâteloise de médecine». Y a-t-il un problème lié à cette personne? En tout cas, l'HNe «souhaite clarifier le rôle des représentants de cette société dans les commissions de sélection».

Pour l'heure, la recherche est donc maintenue, mais ciblée sur un candidat intéressé par les consultations, qui correspondent à un véritable besoin. Des auditions auront lieu la semaine prochaine. ◉ FRANÇOIS NUSSBAUM

LAC LÉMAN Décès d'un jeune Chaux-de-Fonnier

Une escapade sur le lac a tourné au drame, hier au petit matin, au large d'Ouchy (VD). Après avoir assisté à un concert à Lausanne, trois Chaux-de-Fonniers de 18 ans se sont retrouvés au bord du lac, où ils ont emprunté un canot dans le port-atelier de la Sagrave. Après quelques centaines de mètres de cabotage, l'embarcation s'est retournée, pour une raison encore à déterminer.

La température de l'eau étant inférieure à dix degrés, seuls deux des jeunes ont pu regagner la rive. Le troisième, retrouvé sous l'eau à quelques dizaines de mètres de la rive, n'a malheureusement pas survécu.

C'est vers 6 heures 15 qu'un témoin a informé la police que trois personnes se trouvaient en difficulté au large des rives lausannoises, à hauteur de la piscine de Belleve. Rapidement sur les lieux, la police a découvert les deux jeunes qui avaient rejoint la rive. Avant d'être emmenés au Chuv, en état d'hypothermie, ils ont pu indiquer qu'un camarade se trouvait encore à l'eau.

Cette troisième personne a ainsi été localisée par l'important dispositif de recherche mis en place, mais il était trop tard.

Les parents de la victime, avertis, ont été reçus en milieu de journée par la brigade du lac. Le procureur de service a ouvert une instruction pénale pour éclaircir les circonstances et le déroulement du drame. ◉ COMM-FNU



Le lac au petit matin représente une forte tentation. KEYSTONE

TRIBUNAL FÉDÉRAL L'association des homes indépendants demandait une prise en charge cantonale plus généreuse.

La différenciation des prix de pension ne viole pas la loi

«Cela s'est joué à trois fois rien. Trois juges contre deux ont rejeté notre recours.» Philippe Maire ne ressent pas comme une défaite la récente décision du Tribunal fédéral (TF) de repousser l'action menée par l'Association neuchâteloise des directeurs d'établissements médico-sociaux privés. L'Anedep contestait l'arrêté pris par le Conseil d'Etat, en février 2011, fixant les tarifs de soins de longue durée dans les homes. Le secrétaire général de l'association relève en outre que l'un des juges «a estimé qu'une différence de tarif jusqu'à 35% entre les homes est exagérée».

Reste que les recourants (les sept EMS de l'association) ont été déboutés. Les juges fédéraux devaient se prononcer sur la léga-

lité des montants fixant les parts à charge du canton et les coûts complets; le prix de pension n'étant pas le même selon que les employés des homes bénéficient de conditions générales de travail (CGT), de la convention collective de travail (CCT) Santé 21 ou d'aucune convention collective.

Tarifification forfaitaire

L'arrêté querellé fixe notamment le financement résiduel des coûts de soins qui ne sont pris en charge ni par les assurances sociales ni par l'assuré (la contribution de ce dernier est plafonnée par la loi à 20% de la contribution maximale versée par l'assureur maladie). C'est précisément ce dernier point



L'Anedep contestait la tarification forfaitaire. ARCHIVES MARCHON

qui portait à litige, car l'Anedep contestait au canton le droit de fixer une tarification forfaitaire à la place d'un remboursement individualisé des coûts résiduels présentés par chacun des EMS du canton. Neuchâtel a opté pour la tarification forfaitaire, notamment dans l'optique d'inclure les prestataires de soins de santé à maîtriser au mieux le coût des soins. Le TF relève que l'arrêté cantonal ne viole ni le principe de proportionnalité ni la liberté économique des homes.

Les juges remarquent par ailleurs que quatre EMS de l'Anedep ont provisoirement «bénéficié d'une prise en charge cantonale plus élevée, de manière à disposer de plus de temps pour

améliorer l'économie de leur gestion ainsi que de leurs prestations». Le caractère potentiellement disproportionné du tarif prévu pour les EMS sans convention collective n'a cependant pas été pris en compte, faute d'un cas concret à juger et par manque de recul – les différents tarifs ont été introduits en 2011 sur la base de statistiques et pronostics de l'année 2009.

Réactions à venir

«L'Anedep se réserve le droit de revenir à la charge si, sur la base de nos comptes 2011, elle arrive à démontrer que la part cantonale est trop basse pour assurer le coût des soins. Car le TF a rappelé que les collectivités publiques doivent couvrir les frais effectifs», indique

Philippe Maire. Le problème, selon le secrétaire général de l'association, réside dans le fait que «l'Etat se donne les moyens de valoriser les prestations les plus chères, puisque les tarifs pratiqués par les EMS appliquant la CCT Santé 21 peuvent être jusqu'à 35% plus chers, sans que cela ait des effets sur les prestations».

Philippe Maire retient également du système mis en place à Neuchâtel qu'il repose sur des bases moyennes. «Les personnes qui ne sont pas suffisamment couvertes doivent faire des démarches pour obtenir des prestations complémentaires. Par contre, on ne réclame rien en retour pour celles qui perçoivent trop. On est dans un système bizarre», juge le directeur du home Belleve. ◉ STE

EXPO

VAC Exclusif



Ameublement - Décoration

Du 26 au 31 mars 2012

Crédit 0% - Nocturnes jusqu'à 22h



Léopold-Robert 56
La Chaux-de-Fonds

Lundi 26 mars	13 h 30 à 22 h
Mardi 27 mars	9 h à 22 h
Mercredi 28 mars	9 h à 22 h
Jeudi 29 mars	9 h à 20 h
Vendredi 30 mars	9 h à 22 h
Samedi 31 mars	9 h à 22 h

Les autorités interdisent la vente directe après les heures de fermeture habituelles des magasins

Gagnez chaque jour un bon cadeau de **CHF 500.-**

EXPO PRINTEMPS DU 22 AU 24 MARS BIENVENUE AU SHOW SUZUKI.

Heures d'ouverture :

Jeudi 08h00 - 20h00
Vendredi 08h00 - 19h00
Samedi 09h00 - 17h00

NEW SWIFT INDIGO

PACK INDIGO JUSQU'À Fr. 4 150.- (GL TOP)

CASH BONUS Fr. 2 000.-

BENEFICE JUSQU'À Fr. 6 150.- (GL TOP)

New Swift GL Top dès Fr. 19 990.-*, aussi en version automatique

Votre bénéfice Indigo: toit ouvrant en verre,

capteurs de parking à l'arrière, système de navigation portable TomTom, sièges en jeans et pack Indigo d'une valeur globale de Fr. 4 150.-

New Swift GL Indigo dès Fr. 17 990.-*, aussi en version automatique

Votre bénéfice Indigo: pneus d'hiver premium sur jantes alu 15", système de navigation portable TomTom, sièges en jeans et pack Indigo d'une valeur globale de Fr. 3 600.-

Photo grand format: New Swift 1.2 GL Top Indigo, 5 portes, Fr. 19 990.-*, consommation de carburant mixte normalisée: 4.91/100 km, catégorie de rendement énergétique: B, émissions de CO₂: 113 g/km; moyenne pour l'ensemble des marques et modèles de voitures neuves en Suisse: 159 g/km. Série limitée. Jusqu'à épuisement du stock. Valable du 01.03. au 30.06.2012 (immatriculation). *Prix de vente net après déduction du cash bonus.

IMMOBILIER À VENDRE

A vendre aux Breuleux, centre du village

appartement neuf de 5½ pièces

cuisine agencée, cave, salle de bains WC/douche, place de parc.

Renseignements :
079 687 26 14
ou 032 426 79 01

MANIFESTATIONS

LOTOS

samedi 24 mars

PESEUX

Salle de spectacles - Loto 20h - Portes 18h

32 1 Royale 3 x 300.- Minibingo
tours Contrôle LotoWin

dimanche 25 mars

CORTAILLOD

Cort'Agora - à votre choix - 15h ou 16h30

45 2 Royales 6 x 300.- Minibingo
ou 30 tours Contrôle LotoWin

Pour ces 2 lotos
TRANSPORT ORGANISÉ
Le Locle via La Chaux-de-Fonds

Loto Fidélité www.infoloto.ch
Le 1^{er}ème gratuit **032 373 73 73**

Emil Frey SA
Centre Automobile La Chaux-de-Fonds
Rue Fritz-Courvoisier 66, 2300 La Chaux-de-Fonds
032 967 97 77, www.emil-frey.ch/chx-de-fds

Votre spécialiste depuis 1924.

Le N°1 des compactes

Way of Life!

www.suzuki.ch

Votre représentation Suzuki se fera un plaisir de vous soumettre une offre de Suzuki Hit-Leasing répondant à vos souhaits et à vos besoins. Tous les prix indiqués sont des recommandations sans engagement, TVA comprise.

A présent, prêtez une oreille attentive aux offres de printemps Ford!

Exposition du 22 mars au 25 mars 2012
Jeu et Ven: 09-19 h; sa: 9-18 h; di: 10-17 h

ford.ch

Garage des 3 Rois S.A.
La Chaux-de-Fonds - Le Locle - Neuchâtel

Restaurant Le Roselet
Les Breuleux

Vendredi 30 mars

JASS PAR ÉQUIPE

Repas à partir de 18h ou après le jeu
Réservations au 032 959 18 92

Nous vous proposons également

NOS SUGGESTIONS DE LA SEMAINE

Salade mêlée, langue de bœuf sauce aux câpres, pomme purée CHF 17.50

Salade mêlée, joue de bœuf braisée, spätzli maison CHF 19.-

Salade mêlée, rognon de veau à la moutarde à l'ancienne, riz pilaf CHF 20.-

Sollung für das Pferd
Kaufmann für den Handel
Fondation pour le cheval

LA CHAUX-DE-FONDS Aujourd'hui, Doucette vivra le carnaval pleinement.

«Le Carna'Tchaux a toute sa place, vu la tradition libertaire de la ville»

SYLVIA FREDA

Aujourd'hui, à La Chaux-de-Fonds, c'est jour de carnaval! C'est même la 34^e édition du Carna'Tchaux. Doucette est l'une de ses passionnées participantes. Doucette?

Il arrive que les personnes d'une extrême douceur, pour se protéger de leur hypersensibilité, se blindent derrière une épaisse carapace. Elles affichent dès lors un caractère fort et parlent vigoureusement. Doucette est l'une de ces écorchées de l'existence, touchante, attachante. «*Mais ne me demandez pas de vous parler du passé!*» Elle, elle préfère aller de l'avant.

Grande lectrice d'écrits de sages, elle a un credo. «*Je crois en l'humilité, la gratitude. Désenfler mon ego, j'ai appris. Je remercie souvent le Ciel pour les cadeaux qu'il m'accorde au quotidien. Je me sens comblée par mon métier de couturière. Je fais avec passion les petites tâches, ingrates, que beaucoup de mes collègues boudent: les ourlets, le remplacement de fermetures éclair...*»

Doucette – un prénom qu'un ancien amoureux lui a donné et qu'elle a fait sien – se sent honorée de s'occuper des habits des gens. «*Ils me confient leur deuxième peau. Ce n'est pas rien!*» Elle aime les êtres humains, «*que j'ai bien appris à observer depuis le temps que je suis sur cette Terre*».

Joyeuse, énergique, venue un jour d'ailleurs, elle adore La Chaux-de-Fonds, qui est devenue sa ville. «*A La Tchaux, il y a de l'humanité, de la solidarité.*»

La caverne de Doucette

Rue Numa-Droz n°2, elle tient la boutique de déguisement Doucette-Follette, pleine à craquer d'habits carnavalesques entassés dans un allègre foutoir ba-



Doucette, une couturière passionnée par les gens, son métier et le carnaval de La Chaux-de-Fonds, le Carna'Tchaux. RICHARD LEUENBERGER

«**Le Ciel doit s'être dit que vu mon sérieux, il fallait qu'il me donne un métier loufoque, sinon je ne rigolerais pas beaucoup!**»

DOUCETTE COUTURIÈRE ET PATRONNE DE LA BOUTIQUE DOUCETTE-FOLLETTE

riolé. «*C'est d'autant plus étonnant qu'il en soit ainsi alors que je suis au fond quelqu'un de très sérieux. Je pense que le Ciel s'est dit, ouh la la, il faut qu'on lui donne un métier loufoque, sinon elle ne va pas rigoler!*», commente-t-elle avec humour.

Ses costumes de déguisement, beaucoup vont s'en parer pour le

34^e Carna'Tchaux, aujourd'hui. Doucette est bien connue des organisateurs du carnaval. C'est chez elle qu'ils vont s'accouter pour faire rire ceux qui les croiseront.

«*Attention, nous sommes plusieurs boutiques de déguisements à La Chaux-de-Fonds. Entre nous, nous avons une règle tacite de con-*

currence solidaire. Alors dites qu'il y a aussi des costumes de déguisement au Micado, au Dolly et chez Moussia.»

«Revival» du carnaval

Le carnaval de La Chaux-de-Fonds, le Carna'Tchaux, elle le défend bec et ongles. «*Depuis quelques années, le Carna'Tchaux est en train de vivre un revival, un réveil. Cette heureuse renaissance, on la doit à la famille Curty qui a repris les rênes de cette fête, avec une belle envie de faire plaisir à la population. Il faut savoir que dans le canton, il n'y a que deux carnavaux, le nôtre, et celui de Fleurier.*»

Elle entend souvent dire que le carnaval est une tradition typique des villes catholiques. «*Moi je rétorque qu'avec la tradition liber-*

taire propre à La Chaux-de-Fonds, le carnaval – rendez-vous satirique par excellence, où l'occasion est offerte aux uns et aux autres d'exprimer haut et fort ce qu'ils pensent silencieusement dans leur coin le reste du temps –, y a toute sa place.»

Elle rappelle qu'il y a 34 ans, «*le Carna'Tchaux est né, comme ça, spontanément, avec simplement des artistes de la vieille ville qui allaient jouer de la musique dans les bistrotts.*»

Doucette, va-t-elle se déguiser? «*Bien sûr! Mais je ne vous dirai pas comment. D'autant plus que je décide du costume au dernier moment.*» Si elle arrive à conseiller les autres? «*Sans peine. j'arrive assez facilement à sentir comment ils seront le mieux déguisés!*»

VOILÀ LE PROGRAMME!

12H À 14H C'est le dernier moment pour les retardataires pas encore inscrits au concours de déguisements de la faire, place Espacité.

13H Ouverture des stands sur la place Espacité.

13H À 15H Paty, le clown, et Zebrano (dont c'est le retour cette année après son absence en 2011) animent la place.

15H15 Apéro des cliques et des sponsors.

15H À 16H15 Défilé du concours de déguisements.

16H30 Organisation du cortège par des animateurs à la place du Stand.

17H Départ du cortège depuis le haut de la rue du Versoix. Parcours: rue du Versoix, place de L'Hôtel-de-Ville, place des Victoires, passage Léopold-Robert, artère sud du Pod jusqu'au casino, artère nord du Pod jusqu'à la Grande Fontaine.

18H30 Annonce des résultats du concours de déguisements et remise des prix, qui consistent en des bons de 20 à 100 francs chez les commerçants de la ville.

18H45 Crémation du Bonhomme Hiver.

DÈS 19H Concert monstre des cliques sur la place Espacité.

DÈS 21H ET JUSQU'À 4H Rendez-vous dans les différents bistrotts partenaires pour continuer la fête jusqu'à 4h dimanche au petit matin. Bistrotts partenaires: le Che, le Coyote Bar, le Dublin's, le Duo-Bar, le café de la Fontaine, le bar le Forum, le restaurant du 1er-Mars «Chez Gilles», le café-bar les Marronniers.

LA CHAUX-DE-FONDS Le POP présente ses candidats dans une liste qui reflète fidèlement sa philosophie.

«Une majorité d'ouvriers qualifiés, c'est notre grande fierté!»

«*Ce que je trouve génial au POP, c'est qu'un ouvrier puisse s'exprimer librement face à un prof de philo!*», lançait hier matin Théo Bregnard, l'un des cinq candidats populistes au Conseil communal de La Chaux-de-Fonds, en rendant avec ses camarades un chaleureux hommage à Francis Staehli. Celui-ci ne se représente pas, après 28 ans de bons et loyaux services.

Les cinq candidats au Conseil communal sont les suivants: Jean-Pierre Veya, vice-président du Conseil communal, Pascale Gazareth, conseillère générale, sociologue, Maria Belo, conseillère générale, horlogère, Karim Boukhris, conseiller général, historien, et Théo Bregnard, député, enseignant. Le but du POP est bien

sûr de conserver son siège à l'exécutif.

Quant aux 19 candidats au Conseil général, ils comprennent un tiers de femmes, et plusieurs candidats issus de l'immigration, «*cela nous tenait à cœur*», souligne Pascale Gazareth, qui commente cette liste: «*Il n'y a pas que des profs ou des avocats ou des professions privilégiées en général, mais une majorité d'ouvriers qualifiés. C'est notre grande fierté!*»

Dans le bilan et perspectives, un fil rouge: faire «avec» les gens, pas «pour» les gens. Et partager, que ce soit au niveau des richesses ou... de l'hôpital. S'investir pour maintenir un hôpital performant ici est un cheval de bataille du POP, de même que la lutte contre la pré-



Hier matin devant la permanence du POP, Maria Belo, Karim Boukhris, Théo Bregnard, Pascale Gazareth et Jean-Pierre Veya. CHRISTIAN GALLEY

carité, en reconduisant, voire étendant, l'allocation communale de solidarité contre les effets de seuil. Ou encore la vigi-

lance face au dumping salarial: «*Même au niveau communal, on peut agir. La commune peut être sensible aux sous-traitants. D'au-*

tres villes, comme Lausanne, ont commencé à mettre en place des chartes de bonne conduite.» Maintenir à la portée de tous les infrastructures sportives et culturelles, qui ont par ailleurs considérablement évolué durant ces 4 ans. Et ne pas transiger sur la transparence: «*Aujourd'hui il y a une image de politique qui magouille. Là-dessus, le POP a toujours été clair: dans ce qu'on fait, ce qu'on dit, on ne ment pas.*»

Cette volonté de transparence n'est pas un vain mot: répondant à la question d'une curieuse, Jean-Pierre Veya a indiqué qu'il versait 2000 fr. par mois, soit 26 000 fr. par an, au parti, partant du principe que la politique ne doit pas enrichir. Principe instauré dans les an-

nées 1940 par André Corswand, premier popiste conseiller communal à La Chaux-de-Fonds. Ce que verse Jean-Pierre Veya «*permet en grande partie de financer la permanence*», précisent ses camarades.

Ladite permanence a rempli plus de 500 déclarations d'impôts cette année, essentiellement pour des retraités, des gens à l'AI et des ouvriers. Jean-Pierre Veya: «*On évoque la pauvreté... mais là, on est sur le terrain! Quand on remplit une déclaration d'impôt, et qu'on voit le chiffre en bas et le revenu imposable, on se dit: «Eh bien voilà, c'est avec cela qu'il vit». C'est un exercice de real politik. On devrait l'imposer à tous les élus!*»

CLD



Profitez-en comme jamais.
D'ici au 31 mars 2012, profitez de nos offres sensationnelles et à vous la route!

- Exemple de calcul Polo Team:
- ✓ Avantage client fr. 2'030.-
 - ✓ EuroBonus* fr. 2'000.-
 - ✓ Prime de reprise** Fr. 2'000.-
 - ✓ Prime de stock*** fr. 2'500.-
 - ✓ Leasing attrayant*** 2.9%

Prix courant Polo (pack Team incl.): fr. 24'730.-
Prix effectif: fr. 16'200.-
ou fr. 79.95/mois

Jusqu'au 31 mars 2012, chez votre partenaire Volkswagen: des offres sensationnelles pour de nombreux autres modèles.



Das Auto.

*L'offre est valable pour les clients privés ou les clients de flotte et pour les contrats conclus du 1^{er} mars au 31 mars 2012. **Réserve aux clients privés, l'offre est valable pour une sélection de modèles et pour les contrats conclus du 1^{er} mars au 31 mars 2012. La valeur résiduelle du véhicule d'occasion doit être d'au moins fr. 3'000.-. Les primes de reprise se réduisent de fr. 500.- pour les véhicules d'occasion des marques Volkswagen, Volkswagen Utilitaires, Audi, Seat et Skoda. Exemple de calcul - véhicule neuf: Polo Team 1.2i, 2 portes, prix courant: fr. 24'730.-, pack Team incl. (système de radionavigation RNS 310, climatisation "Climatronic", pack hiver et autres options). Prix modèle spécial: fr. 22'700.- avec avantage client de fr. 2'030.-. Prix effectif: fr. 16'200.-, déduction faite de l'EuroBonus de fr. 2'000.-, de la prime de reprise de fr. 2'000.- et de la prime de stock de 2'500.-. Consommation mixte en énergie 5.5 l/100 km, émissions de CO₂ 128 g/km (moyenne de toutes les voitures neuves commercialisées 159 g/km), catégorie de rendement énergétique: C. ***Exemple de calcul pour un financement via AMAG LEASING AG. L'offre est valable pour une sélection de véhicules en stock et pour les contrats conclus du 1^{er} mars au 31 mars 2012. Le véhicule neuf doit être immatriculé d'ici au 5 avril 2012 au plus tard. Modèle représenté, suréquipements incl. fr. 24'370.-. Plus d'informations sur www.volkswagen.ch



Crétets 90, 2300 La Chaux-de-Fonds
Tél. 032 925 92 92, www.sennautos.ch

ACHAT DE MONTRES ANCIENNES OU MODERNES

même défectueuses au meilleur prix.
Expertise gratuite
 Paiement cash
Déplacement gratuit à domicile ou sur rendez-vous.
G. Gerzner Tél. 079 659 97 92

IMMOBILIER - À LOUER

A LOUER VALLAMAND (VD)

Appartement de 4½ pièces

En face du port, avec vue sur le lac, grande terrasse, place de parc. Fr.1500.- + charges.
Tél. 079 823 48 20

A louer au 01.04.2012

Grand appartement de 4½ pièces 120 m²

Rte de la Jonchère 18, 2208 Les Hauts-Geneveys
Cuisine entièrement agencée, une salle de bain avec baignoire + WC séparé.
Possibilité de louer une ou plusieurs places de parc extérieures à Fr. 25.-/mois.
Quartier calme en zone 30km/h. Place de jeux privée pour enfants. Loyer Fr. 1440.- + charges Fr. 320.- = Fr. 1760.- charges comprises. Pour les visites, veuillez prendre contact avec notre secrétariat au Tél. 032 725 05 94



RÉPUBLIQUE ET CANTON DE NEUCHÂTEL
DÉPARTEMENT DE L'ÉCONOMIE

Office des poursuites

Vente aux enchères publiques

L'office des poursuites vendra par voie d'enchères publiques

Lieu et date de la vente

Le lundi 26 mars 2012 à 14h00 dans le local des ventes, rue Tivoli 5, 2000 Neuchâtel

Les biens suivants:

20 parts sociales de la société Vinci POS Design & Production Sàrl
Valeur nominale pour une part sociale CHF 100.-

5 parts sociales de la société Pentagon System Sàrl
Valeur nominale pour une part sociale CHF 1'000.-

AU COMPTANT - CHEQUES ET CARTES DE CREDIT OU EC DIRECT NON ACCEPTES

Renseignements: Tél. 032 889 61 25

GRANDE EXPOSITION DE PRINTEMPS, DU JEUDI 22 AU DIMANCHE 25 MARS.

peugeot.ch

LET YOUR BABY DRIVE



PEUGEOT
MOTION & EMOTION

NOUVELLE PEUGEOT 208

Venez découvrir la nouvelle Peugeot 208 durant nos portes ouvertes:

Jeudi 22 et vendredi 23 mars 9h00-19h00
Samedi 24 mars 9h00-19h00
Dimanche 25 mars 10h00-17h00

Peugeot 208 ALLURE 1.6 VTI 120 ch avec Pack Urban Vintage et jantes alu 17" OXYGENE Technical Grey bi-ton en option. Consommation mixte de carburant 5,8 l/100 km, émissions de CO₂ 134 g, catégorie de rendement énergétique C. L'émission moyenne de CO₂ de tous les véhicules neufs proposés en Suisse s'élève à 159 g/km.

Garage des 3 Rois SA
CONCESSIONNAIRE PEUGEOT
Bd des Eplatures 8
2304 La Chaux-de-Fonds - Suisse
Tel +41 (0)32 922 66 22
Fax +41 (0)32 927 37 05
www.3rois.ch

VACANCES / VOYAGES

autocars
hertzeisen-giger S.A.
2300 La Chaux-de-Fonds
032 913 75 24
www.hertzeisen-giger.ch

Dates	Destinations	Jours	Prix
COURSES D'UNE JOURNÉE			
	PÂQUES AU MUSIC-HALL DE KIRRWILLER: dimanche 8 avril, car, café, croissant, repas de midi et spectacle		Fr. 129.-
	FRITURE DE CARPE EN ALSACE: lundi 9 avril (Pâques), car et repas de midi friture de carpe		Fr. 69.-
	MUSEE DES TECHNIQUES DE L'AUTOMOBILE A SINSHEIM (D): samedi 14 avril, car et entrée		Fr. 69.-
	FÊTE DU MUGUET AU MUSIC-HALL DE KIRRWILLER: samedi 28 avril, car, café-croissant, repas de midi et spectacle		Fr. 119.-
	FÊTE DES TULIPES A MORGES: mardi 1 ^{er} mai, car seul		Fr. 29.-
	COURSE SURPRISE DE LA FÊTE DES MÈRES: dimanche 13 mai, car, repas de midi de fête, musique avec «Francis Lachat», danse		Fr. 98.-
	TATTOO AUX ARENES D'AVENCHES: samedi 8 septembre, car et billet (gradins numérotés avec sièges, 1 ^{er} catégorie)		Fr. 120.-
VOYAGES			
6 au 9 avril (Pâques)	SAINT-TROPEZ - HYERES - ÎLE DE PORQUEROLLES	4	Fr. 659.-
7 au 9 avril (Pâques)	TESSIN - LAC DE CÔME	3	Fr. 598.-
9 au 14 avril	FORTE DEI MARM, séjour balnéaire en demi-pension	6	Fr. 598.-
23 au 26 avril	HOLLANDE «Floriades 2012»	4	Fr. 598.-
28 avril au 1 ^{er} mai	GRASSE - CAP D'ANTIBES - NICE - MONACO	4	Fr. 498.-
12 au 19 mai	ROSAS, hôtel Monterrey, séjour en pension complète avec boissons	8	Fr. 649.-
16 au 20.5 (Ascension)	HONFLEUR - MT-ST-MICHEL - ST-MALO - BLOIS	5	Fr. 998.-
17 au 20.5 (Ascension)	VENISE, cité des Doges - Mestre	4	Fr. 639.-
20 au 26 mai	Pèlerinage romand à LOURDES accompagné par M. l'Abbé Schindelholz	7	Fr. 1065.- + 70.-
24 au 28.5 (Pentecôte)	PRINCIPAUTE D'ANDORRE avec guide local	5	Fr. 598.-
26 au 28.5 (Pentecôte)	GLACIER EXPRESS - St-Moritz - Zermatt «train panoramique 2 ^e classe»	3	dés Fr. 639.-
31 mai au 3 juin	FESTIVAL DE PRINTEMPS A ZEEL-AMM-SEE (Autriche)	4	Fr. 649.-
4 au 10 juin	LA SARDAIGNE AU PRINTEMPS	7	Fr. 1'630.-

DEMANDEZ NOS CATALOGUES!

Vous trouverez les détails sur notre site: www.hertzeisen-giger.ch

LA CHAUX-DE-FONDS La marque horlogère a fait parler d'elle à Baselworld.

Schwarz Etienne dévoile deux mouvements maisons

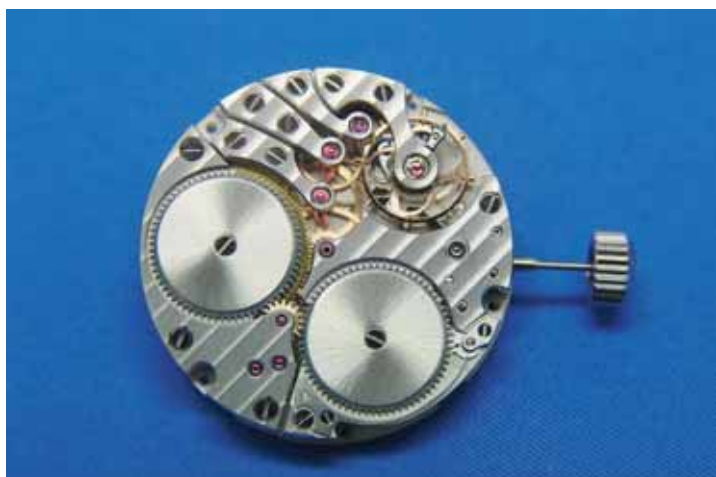

Actuellement intégré dans un modèle de la collection Roma, le mouvement manuel de Schwarz Etienne intègre une réserve de marche et un GMT. Le directeur de la marque André Blättler est très fier du travail accompli en collaboration avec des partenaires externes. RICHARD LEUENBERGER

DANIEL DROZ

«C'est un travail d'équipe autant en interne qu'à l'externe.» Un travail remarqué lors du dernier Salon mondial de l'horlogerie et de la bijouterie à Bâle. A Baselworld, la marque Schwarz Etienne a créé le «buzz» avec un mouvement maison. «Nous sommes très fiers de ce résultat», dit André Blättler, le directeur de la société. «Nous avons réalisé le grand rêve de certaines marques. Il fonctionne très bien. Nous allons passer maintenant à la certification (réd: Cosc et Chronofiable). C'est vraiment exceptionnel.»

Dans les faits, il y a deux mouvements. Un à remontage manuel, l'autre automatique. «En une année et trois mois, nous avons tout réalisé. Nous sommes repartis de la feuille blanche en gardant les points principaux», précise André Blättler en insistant sur la participation primordiale de partenaires extérieurs à la société. «Cinq partenaires fortement ancrés dans l'horlogerie.»

Pour le mouvement manuel, MSE pour Manual Schwarz Etienne, les concepteurs ont choisi d'y insérer deux barillets

couplés en parallèle. Ce qui lui donne beaucoup de force et permet d'y ajouter des complications. D'un diamètre de 30 millimètres, il intègre une réserve de marche et un GMT. Il comprend 272 composants et 38 rubis. Le balancier, unique, porte la signature SE. «Au niveau usinage, on s'est cassé les dents.»

Microrotor et barillet

Pour l'automatique, ASE, «on enlève le deuxième barillet et on met un microrotor. C'est pratique sur le plan de l'assemblage et de l'usinage.» La réserve de marche est de 96 heures. «Le microrotor n'est pas beaucoup utilisé et nous contournerons le problème de la masse», renchérit Pascal Huguenin, directeur marketing de Schwarz Etienne. «Il faut aussi apprendre à se démarquer. Ça va plaire aux gens qui aiment l'horlogerie. C'est quelque chose de très facile à monter.» Le calibre comprend 263 composants et 24 rubis.

«Nous avons aussi pensé au service après-vente», souligne André Blättler. «C'est primordial pour nous de minimiser les coûts. Nous l'avons aussi prévu pour partir sur un tourbillon, un chrono-

graphe et des grandes complications sans tout changer. Faire quelque chose d'unique qui soit utilisable sur le long terme et très qualitatif.»

Production courant 2013

A la grande joie de tous, à peine monté, «le mouvement tourne tout de suite sans souci». Rien n'est dû au hasard. «La préparation dans un projet est importante», souligne le directeur de la marque. Et de réitérer ses remerciements aux partenaires externes. «A part moi, personne

n'y croyait. Ils ont joué le jeu. Autant dans les délais que dans la qualité. Quand les relations humaines fonctionnent, il y a beaucoup de choses qui vont.»

La suite? «Si tout se déroule bien, nous entrerons en production courant 2013. Les produits suivront», se réjouit André Blättler. Ces mouvements, «un excellent bras de levier», serviront aussi la communication. «Ça donne un autre regard sur la marque.» A l'avenir, ces mouvements pourraient aussi être vendus à des marques tierces. ◊

UNE MARQUE PLUS QUE CENTENAIRE

«La société a été fondée en 1902 par Paul Arthur Schwarz. Il y a associé le nom de famille de son épouse», explique le directeur de la marque André Blättler. Après que trois générations en ont tenu les rênes, la société a été rachetée par la compagnie horlogère Charles Wilhelm & Cie, associée à Raffaello Radicchi. Celui-ci en est désormais le seul propriétaire. Installée au numéro 82 de l'avenue Léopold-Robert depuis trois ans, la société emploie une quinzaine de personnes. L'immeuble regroupe l'administration, le montage et l'assemblage. «Six horlogers travaillent pour nous.»

«Nous profitons des synergies du groupe Radicchi (réd: le spécialiste de l'usinage de composants horlogers RSM en fait notamment partie). Nous travaillons aussi avec des sous-traitants des alentours.» Elle est distribuée en Asie, dans les pays de l'Est, en Europe et «beaucoup au Moyen-Orient». Parallèlement, la société a redéfini sa communication. «C'est une marque de La Chaux-de-Fonds. Les gens tiennent compte de ce genre de valeurs.»

LA CHAUX-DE-FONDS

Décès de Charles Thomann

Né le 26 mars 1922, Charles Thomann aurait eu 90 ans lundi. La fête organisée par la Société des amis du Musée d'histoire était prévue demain. Mais cet homme réservé s'en est allé tôt hier matin, frappé par une pneumonie, après une semaine d'hospitalisation.

Une dernière malice, peut-être bien, de la part de ce passionné d'histoire locale, marqué par un sens de l'humour certain, digne d'un gentleman british. Jean-Jacques Delémont, ancien directeur de l'Ecole de commerce où Charles Thomann enseigna de 1945 à 1986, se souvient bien de «son petit sourire en coin, empreint d'ironie et de dérision. A l'Ecole de commerce, il enseignait le droit et la comptabilité, qu'on a fini par nommer «les techniques quantitatives de gestion», ce qui l'amusa beaucoup.»

Le monde vu de La Chaux-de-Fonds

Membre des commissions du Musée d'histoire et du Musée paysan, il était la mémoire vivante de la ville, un précieux témoin de la vie locale... Très tôt, cet économiste de formation, cet enseignant de formation, cet anarchiste dans les Montagnes neuchâtelaises et le Jura bernois. «En marquant son intérêt pour les idées sociales, il était déjà totalement franc-tireur à ce moment-là», observe l'historien David Jucker, qui fut son collègue à l'Ecole de commerce. Un enseignant tout à fait exemplaire, se souvient Jean-Jacques Delémont. «Il avait une grande ouverture d'esprit, un sens de l'équité et de la justice, et un sens profond de la transmission du savoir. Il était très pédagogue. Pour le directeur d'école que j'étais, c'était un véritable «gâche-métier!».

Excellent observateur, très engagé – mais jamais en politique



Charles Thomann, ici en 2009. ARCHIVES RICHARD LEUENBERGER

–, Charles Thomann était bien connu des Montagnons pour avoir consacré une douzaine d'ouvrages à l'histoire, ou plutôt aux histoires, de la région.

Du médecin des pauvres Pierre Coullery à la toponymie des rues de la ville, en passant par «nos chers impôts», Charles Thomann offrait à ses lecteurs «une magnifique vision du monde à travers le microcosme chaux-de-fonnier», apprécie David Jucker.

Son dernier ouvrage «Des vieux bouts de papier chargés d'histoire...» fut publié en 2005. «En tout, 60 ans d'écriture, durant lesquelles il creusa le sillon sans jamais se répéter.»

Plein d'humour, Charles Thomann faisait aussi preuve d'une grande rigueur. Et était marqué par «le caractère typique des Montagnons: c'était quelqu'un de très discret, mais à la forte présence», confie Jean-Jacques Delémont.

Un personnage hiératique qui a traversé le siècle en costume trois pièces, sans jamais céder aux modes mais en aiguisant le regard des Chaux-de-Fonniers sur les changements qui s'opéraient. Ce, jusqu'à la distinction Unesco de sa ville, qu'il chérissait tant. ◊ SYB

MÉMENTO



MONTAGNES

Le cirque Starlight ce soir et demain à La Chaux-de-Fonds, mardi au Locle.

Un spectacle de cirque surprenant établi dans un curieux appartement, où les surprises se cachent et se manifestent au rythme des personnages qui viennent et qui partent. Un appart' à part, aux nombreux appartés, et dans lequel la clarté semble écartée au profit de l'absurdité. Cette année, le cirque Starlight propose un univers décalé où le quotidien se révèle de plus en plus extraordinaire. C'est à voir à La Chaux-de-Fonds, ce soir, à 20h, et demain à 14h, place des Forains. Mardi, le cirque montre «Aparté» au Locle, place Bournot, à 20h. Réservations sur www.starticket.ch ou au 0900 325 325 (CHF 1.19 /min réseau fixe) ou dans les points de vente Starticket.

PUBLICITÉ



mazda

EXPOSITION

Vendredi 23 mars 9 h - 20 h
Samedi 24 mars 9 h - 18 h
Dimanche 25 mars 10 h - 17 h

Animation par la
Société d'Escrime
La Chaux-de-Fonds

Garage des Forges S.A.

Bd des Eplatures 59 - 2300 La Chaux-de-Fonds



COLOMBIER L'ex-inspecteur découvre le travail de Plonk et Replonk au château. Perrin visite l'expo sur la police

FLORENCE VEYA

S'il avait pu emporter un objet, ce serait le taser à 20 coups d'une portée de 20 centimètres. Une photo, celle du Titanic...ta mère, légendée «Vandalisme gratuit, début du XXe siècle» et montrant un pingouin avec un spray sous le bras. Œuvrant depuis peu dans le privé, mais ayant auparavant été inspecteur 22 ans durant aux stupés puis à la criminalité économique, Yvan Perrin a visité, hier, l'exposition «Hip! Hop! Hô! Police!». Réalisée par Plonk et Replonk, elle est à voir jusqu'au 23 décembre au Musée militaire de Colombier.

L'hippopotame au képi, figure de proue de l'exposition, ne symbolise pas «la légèreté de la police», comme l'a suggéré Yvan

Perrin, mais plutôt «l'animal à la grande gueule, certes inerte, mais redoutable quand il bouge», a éclairé la conservatrice du musée, Hélène Mock.

La légèreté, l'ancien policier l'a retrouvée dans cette exposition «bon enfant». Et de préciser: «Féerie militaire» (réd: la précédente exposition de Plonk et Replonk) était destinée à un public plus averti en raison de certaines images d'humour très très noir. Ce qui n'est pas le cas cette fois.»

Entre menottes pour grands-mères, couteau multilames et photos humoristiques diverses, Yvan Perrin a fait part, après son passage sous le détecteur de cavité, de ses coups de cœur.

L'annuaire téléphonique dans sa structure métallique le fait rigoler. «C'est pas une légende de

dire qu'à une certaine époque on l'utilisait pour, disons, faire parler les gens.» Les cibles pour s'exercer au tir lui parlent également. «J'ai toujours eu de la peine à tirer dans les jambes. La cible version cul-de-jatte me conviendrait donc bien!»

Les anciennes armoires métalliques où les dossiers étaient classés et les vestiaires des commissariats lui rappellent des souvenirs. «On peut même sentir leur odeur», sourit-il. Les machines à écrire et les cendriers lui font penser au temps des PV tapés «sur des papiers à l'en-tête penché». Et le conseiller national UDC de commenter: «C'est du bel ouvrage, bien documenté. Plonk et Replonk maîtrisent bien le sujet. Mais cette expo évoque l'époque



Yvan Perrin pensif dans une salle du Musée militaire. CHRISTIAN GALLEY

du caporalisme aigu qui a tout de même duré jusque dans les années 1980.» Ere durant la-

quelle la moustache était obligatoire, «ça pose son homme», et la barbe interdite «pour qu'on ne puisse pas la saisir». Une époque aussi où «le policier devait être façonné dans du bronze et ne ressentir aucun état d'âme».

Résultat, selon notre observateur du jour, «Il y avait trois catégories de policiers: ceux qui buvaient, ceux qui avalaient des pilules et ceux qui faisaient les deux.» L'occasion, pour lui, de saluer toutes les structures de

soutien psychologique mises en place depuis. A sa sortie du photomaton permettant, à la fin de l'exposition, de réaliser son propre «Flic book», Yvan Perrin écrit un mot dans le livre d'or: «Passé un bon moment dans une période révolue». Sur la structure du photomaton, parmi toutes les signatures figure aussi sa griffe: «Il était une fois la police.»

Preuves que la page est, pour l'ancien policier, bel et bien tournée. ●

NEUCHÂTEL

Le Touring pourrait être rasé

«C'est une page de l'histoire de Neuchâtel qui se tourne. Après la fermeture du cinéma Palace, c'est maintenant au tour du restaurant Touring au Lac de fermer définitivement ses portes, après 67 ans d'existence», a annoncé hier Michel Wolf, propriétaire du bâtiment depuis 1981.

L'entrepreneur actif dans l'immobilier ne s'est pas laissé démonter mi-2011, lorsque la licence de casino lui est passée sous le nez pour être attribuée à La Rotonde. Sa société rebondit avec un projet d'envergure similaire: la création d'un complexe comprenant un restaurant mexicain de 340 places, un hôtel trois étoiles de 100 à 150 chambres, des bureaux, des surfaces commerciales et, surtout, un centre de congrès pouvant accueillir 500 à 600 personnes.

«L'actuel restaurant Touring au Lac fermera vendredi prochain. Puis nous entamerons trois mois de travaux, notamment dans le but d'agrandir la salle à manger sur la surface de l'ancienne discothèque Le Check In», explique Michel Wolf. La société Desperado Suisse SA ouvrira son établissement cet été, dans un décor d'hacienda.

Financement 100% privé

La première étape est donc imminente. La seconde, à savoir la réalisation du complexe hôtelier et du centre de congrès, prendra «au minimum cinq à six ans», explique Michel Wolf. «Ce projet répond à un besoin. Neuchâtel manque de chambres d'hôtel et de salles de congrès. Ce complexe générera de nouveaux emplois.»

Actuellement, la société Michel Wolf SA, l'architecte neuchâtelois Antonio Gallina et la société Promotion Espace Forum planchent sur le projet, avec l'intention d'en dévoiler les plans détaillés à l'automne.

«Nous devons discuter avec la Ville de ce que nous pouvons réaliser en terme de volume et de hauteur du bâtiment», explique Michel Wolf. Son fils, Yvan Wolf, ajoute que la réalisation du complexe impliquera «très certainement» la démolition de l'actuel bâtiment. «Le montant des travaux devrait se situer entre 15 à 20 millions de francs.»

Le financement du projet sera entièrement privé, assuré par la société Michel Wolf SA. «Mais les surfaces seront ensuite exploitées par des locataires», précise l'entrepreneur. Parmi elles, Tulac SA, qui gère l'actuel hôtel Touring au Lac, réclame depuis longtemps une augmentation de sa capacité.

«Neuchâtel est confronté à un sérieux manque de chambres d'hôtel. Je constate que lors de grandes manifestations à Neuchâtel, les gens vont se loger jusqu'à Lausanne!», analyse l'ancien conseiller d'Etat Bernard Soguel, président de Tourisme neuchâtelois, qui soutient le projet.

«Des entreprises neuchâteloises se rendent dans les cantons voisins quand elles organisent des congrès, faute de salle à Neuchâtel!», rappelle Marc Humbert-Prince, à la tête de Promotion Espace Forum, société chargée de trouver des partenaires pour l'exploitation du futur centre de congrès.

● VIRGINIE GIROUD

FAIRE DES BONNES AFFAIRES DEVIENT UN SPORT.

Profiter de la situation économique actuelle pourrait s'avérer aussi sportif qu'un trajet au volant de votre nouveau véhicule. Grâce notamment à nos offres uniques Swiss Deal, à la boîte automatique à 8 rapports et au système Adaptive Dynamics de la Range Rover Sport. Avec ses nouvelles motorisations 3.0 litres diesel optimisées, une consommation de 8.5 l/100 km*, des émissions de CO₂ revues à la baisse et son hayon électrique disponible en option, la Range Rover Sport répondra à tous vos désirs. Profitez-en et rendez visite à votre spécialiste Land Rover. www.landrover.ch



SWISS DEAL

- A partir de CHF 79'800.-*
- Prime Swiss Deal de CHF 9500.-*
- Leasing Swiss Deal à 3.9%*
- 3 ans de Free Service*

Compétence et prestations auprès de votre spécialiste Land Rover

RANGE ROVER SPORT



*Modèle illustré: Range Rover Sport, 3.0 TDV6, aut., modèle S, 211 ch/155 kW, consommation mixte 8.5 l/100 km, émissions de CO₂ moyennes 224 g/km, catégorie de rendement énergétique F. Emissions de CO₂ moyennes de tous les véhicules neufs vendus en Suisse 159 g/km. Swiss Deal: valable du 1.1.2012 jusqu'à révocation sur tous les véhicules Range Rover Sport. Exemple de calcul: prix de vente clients net recommandé CHF 79'800.-, moins avantage client de CHF 9500.-, maintenant CHF 70'300.-. Cumulable avec le leasing Swiss Deal à 3.9%, premier acompte 10% du prix de base recommandé, durée 48 mois, 10'000 km/an, taux annuel effectif 3.97%, caution 5%, casco complète obligatoire non comprise. Mensualité de leasing CHF 815.15, TVA incluse. L'octroi du crédit est interdit s'il entraîne un surendettement du consommateur. Free Service: prestation exclusive suisse, valable 3 ans ou 100'000 km (selon la première éventualité réalisée), service gratuit, contrôles antipollution, matériaux et liquides inclus.



L'excitation était palpable hier à l'école secondaire du Noirmont. Elle sera à son comble demain à travers les Franches-Montagnes. DELPHINE WILLEMIN

FUSION Opération spéciale pour découvrir la démocratie à l'école secondaire. Les élèves du Noirmont ont voté

DELPHINE WILLEMIN

Quatre urnes trônant sur des pupitres d'écoliers, deux portant les armoiries des Bois, les deux autres à l'effigie du Noirmont. Une certaine agitation régnait hier matin à l'école du Noirmont. A deux jours du scrutin sur la commune unique des Franches-Montagnes, les élèves de secondaire se sont prêtés au jeu des urnes, histoire de goûter à la démocratie avant l'âge.

Par petites grappes, les élèves ont ainsi défilé pour glisser leur bulletin sous l'œil de cinq camarades de 8e année, préposées au bureau de vote. «On doit leur expliquer comment faire, puis on timbre leur bulletin», explique Margot Gerber. Car les professeurs avaient fait les choses dans les règles de l'art: chaque élève a reçu une carte de légitimation, ainsi qu'un bulletin de vote. Ils ont aussi eu droit à des séances d'argumentation des partisans et des opposants au projet.

«On se réjouit de pouvoir voter!», commente Clara Urfer, élève de 8e. «On a de la chance de pouvoir voter en Suisse, contrairement à d'autres pays, alors il faut en profiter.» Ces derniers jours, le débat s'est parfois enflammé au sein de l'école. Margot Gerber: «Lors de la séance des arguments contre la fusion, le camp des oui a posé plein de questions, ça a contrarié les opposants!»

Plus palpitant que la Révolution française

Pour se forger une opinion, «on s'est un peu basé sur ce que pensent nos parents et les discussions qu'il y a à la maison», note Valentine Bilal. Mais ce n'est pas le cas de tous, des élèves ont voté à l'opposé de leurs parents, se forgeant leur propre opinion, c'est le cas de Margot Gerber. Quant à Clara Urfer, elle n'y va pas par quatre chemins: «J'ai trouvé qu'il n'y avait pas tellement d'arguments sensés en faveur du non, donc pour moi c'était clair et logique de voter pour.»

L'engouement suscité par l'opération a dépassé les espérances. Le directeur Vincent Eyen était aux anges hier: «Les élèves se sont énormément impliqués, c'est génial! Ils ont montré plus d'intérêt que lorsqu'on parle de la Révolution française. Car la question est ancrée dans leur quotidien. Elle est en lien avec la vie de tous les jours, contrairement aux cours habituels, plus théoriques.» Et de souligner l'attention toute particulière qui régnait en classe.

Comment est venue l'idée de cette opération spéciale? L'établissement s'est inspiré de l'école de Vicques, qui avait organisé un vote sur la fusion du Val Terbi, début février.

Le suspense du résultat va se prolonger jusqu'à lundi. Les professeurs ont en effet différé le dépouillement au lendemain du scrutin officiel, pour ne pas politiser l'exercice. «On ne voulait pas donner de tendance avant l'heure, ni profiler l'école du Noirmont pour ou contre la fusion», explique Vincent Eyen. «On reste neutre!»

Après le dépouillement réalisé par une classe, le «verdict» sera affiché aux côtés du résultat de la votation officielle. Les professeurs poursuivront l'exercice en commentant les résultats avec les élèves. «Ça tombe bien, c'est la Semaine des médias à l'école, on va en profiter pour commenter les articles de journaux», remarque le directeur.

Quant au pronostic, les jeunes filles en charge du bureau de vote, pourtant presque toutes acquises à la cause de la commune unique, étaient unanimes: «La fusion ne passera jamais, ni chez nous, ni pour de vrai», imagine Clara Urfer. Une chose est toutefois certaine: le taux de participation sera phénoménal à l'école secondaire puisque la centaine d'écoliers a été tenue de s'exprimer, quitte à voter blanc. Un 100% de participation, du jamais vu! ●

LE NOIRMONT

Épignée, Nicole Lachat ne goûte pas à la plaisanterie

Cette année, Ecologie libérale a choisi de décerner le Grand Prix du poisson vert à Nicole Lachat, ancienne conseillère communale du Noirmont et ex-députée suppléante au Parlement jurassien. Ce prix est attribué à une personne, une institution publique ou une entreprise privée «dont les affirmations ou les déclarations ont donné à la population, sensible aux problèmes d'écologie et de développement durable, une belle occasion de rire». La Noirmontaise a été distinguée pour avoir affirmé dans son rapport sur les éoliennes et la santé humaine que les éoliennes pouvaient provoquer «bronchites, pneumonies, pleurésie, asthme aggravé...» La plaisanterie n'a pas plu du tout à l'intéressée, qui dénonce de la «mauvaise foi», des «faits sortis de leur contexte et tronqués».

Sur un ton très ironique, Nicole Lachat a immédiatement répondu à Isabelle Chevalley, présidente d'Ecologie libérale, pour décliner l'invitation. «Je suis infiniment honorée d'être reconnue par une assemblée aussi éminente que la vôtre, mais je crains de ne pas être digne de cette récompense prestigieuse.» Et d'agrafer le parti à son tour, en lançant une pique: «Le vendredi 30 mars (date de la remise des

prix), je suis déjà sollicitée pour exposer la suite de mes travaux sur les éoliennes devant un parterre de parlementaires fédéraux. Je m'étonne d'ailleurs que vous n'ayez pas été conviée à cet après-midi de réflexion. Ma conférence s'intitulera: Influence des éoliennes sur le comportement des politiciens, mauvaise foi et dérapages: un cas d'école dans le canton de Vaud.»

La biologiste franc-montagnarde tient surtout à préciser que les propos qu'on lui prête ne sont pas corrects à ses yeux. Elle explique qu'elle s'est bornée à citer une étude qui faisait état de symptômes tels que des infections respiratoires inhabituelles chez certaines personnes, mais qu'une éventuelle relation avec les éoliennes nécessiterait d'autres moyens d'étude. «Nous sommes donc bien loin d'une affirmation», ajoute Nicole Lachat. Et de sermonner Isabelle Chevalley: «Les électeurs et les institutions n'ont-ils pas droit à un peu plus de classe et de professionnalisme de la part d'une personne qui ne manque jamais de rappeler sa formation et son éthique scientifiques?»

Précision utile, la présidente d'Ecologie libérale est une figure de proue de la défense des éoliennes, qu'elle considère comme un «atout»... ● DWI



Une éolienne du Mont-Crosin. ARCHIVES RICHARD LEUENBERGER

JURA Collaboration avec l'Uni de Neuchâtel

Hier matin au rectorat de l'Université de Neuchâtel (Unine), la ministre jurassienne Elisabeth Baume-Schneider et Martine Rahier, rectrice de l'Unine, ont signé une convention de collaboration visant à renforcer leurs liens. Il s'agira par exemple de déplacer des enseignants et étudiants jurassiens sur le campus neuchâtelois ou de veiller à la formation continue des enseignants via des journées d'étude en commun.

● COMM

Les jeunes suivent la Question jurassienne

Le Parlement de la jeunesse du canton du Jura a créé hier une commission destinée à intéresser les jeunes de la région à la Question jurassienne. ● DWI

TRAMELAN Journées d'information de l'armée.

Dix-huit recrues féminines

Organisées au centre PCi (Protection civile) de Tramelan, les journées d'information aux conscrits de la Berne francophone, ont vu défiler plus de 400 citoyens helvétiques de 18 ans, entre le 5 mars et hier. Parmi ces futures recrues, c'est assez exceptionnel, 18 jeunes filles volontaires.

Depuis une dizaine d'années, le centre PCi tramelot est le seul à organiser ces journées pour les francophones de tout le canton. Les Alémaniques, plus de 3500, sont tous convoqués à Berne.

La journée d'information est un passage obligé pour tous les citoyens suisses masculins qui atteignent l'âge de 18 ans dans l'année en cours. La gent féminine du même âge y est également invitée si elle le désire. Elles sont en moyenne 130 par année à pousser la démarche jusqu'au recrutement. Ces journées ont pour objet d'informer les conscrits sur l'armée, la protection civile ainsi que sur les possibilités d'attribution, les profils requis, les différents modèles de service, les carrières envisageables, la préparation personnelle au recrutement, les droits et les obligations. Elle permet aussi de



Une partie des futurs soldats au féminin. MICHEL BOURQOUI

fixer le moment désiré pour l'école de recrues lorsque le conscrit est déclaré apte au service militaire. Questionnaire médical, film sur la sécurité du pays sont tout d'abord proposés aux participants. A relever que sur les 20 000 conscrits convoqués chaque année, les statistiques font état de 60% aptes à l'armée dont 2% optent pour un service civil, 20% à la PCi. ● MSB

MÉMENTO

SAINT-IMIÉ

Jazz. Dans le cadre des Concerts à la Villa, l'association Oreilles sans détour présente la chanteuse Susanne Abbuehl et ses complices Matthieu Michel et Wolfert Brederode. Le trio donnera demain (17h) un concert exceptionnel et acoustique dans le cadre intimiste de la salle Monteverdi de l'Ecole de musique à Saint-Imier. Réservations conseillées sur www.o-s-d.ch.

Piccolos. La patinoire de Saint-Imier accueille plus de 100 hockeyeurs en herbe ce week-end à l'occasion du 4e Leuenberger Challenge, un tournoi réservé aux Piccolos (enfants nés entre 2001 et 2003). Les équipes d'Ambri-Piotta, Berne, Lausanne, Genève, Tramelan, Le Locle, la Chaux-de-Fonds et Saint-Imier s'affrontent aujourd'hui (8h à 19h). Puis place aux play-off le demain (8h à 13h).

Soirée electro. Les déjantés de Psychopat Records présentent deux performers de musique électronique issus du label Zamzamrec, demain à Espace noir (dès 22h): Uitutna (UK) et Tucano (I). Le collectif delémontain Bad Trip Inc. se chargera de la fin de soirée.

BELLELAY

Georges Cattin. L'artiste du Noirmont Georges Cattin ouvrira demain la saison d'orgues à l'abbaye de Bellelay (17h) avec un temps fort consacré à la fête mariale de l'Annonciation, où l'on découvrirait le titulaire de l'orgue de la collégiale de Dole.

SAINT-URSANNE

Tribunes baroques. Une nouvelle saison des Tribunes baroques démarre ce soir à la collégiale de Saint-Ursanne avec l'ensemble baroque Eloquence (17h), un chœur de femmes qui promet des sensations fortes sur un programme intitulé «Passions».



PRIX IMBATTABLES CHEZ SUZUKI: BENEFICE JUSQU'A Fr. 9 600.-



metzgerfehn



Photo grand format: New Swift 1.2 GL Top Indigo, 5 portes, Fr. 19 990.-*, consommation de carburant mixte normalisée: 4.9l/100 km, catégorie de rendement énergétique: B, émissions de CO₂: 113 g/km; moyenne pour l'ensemble des marques et modèles de voitures neuves en Suisse: 159 g/km.

NEW SWIFT INDIGO DES Fr. 17 990.-* (GL)

BENEFICE JUSQU'A

Fr. 6 150.- (GL Top)

AUSSI EN VERSION AUTOMATIQUE.

New Swift GL Top Indigo dès Fr. 19 990.-*
Votre bénéfice Indigo: toit ouvrant en verre, capteurs de parking à l'arrière, système de navigation portable TomTom, sièges en jeans et pack Indigo d'une valeur globale de **Fr. 4 150.-**

New Swift GL Indigo dès Fr. 17 990.-*
Votre bénéfice Indigo: pneus d'hiver premium sur jantes alu 15", système de navigation portable TomTom, sièges en jeans et pack Indigo d'une valeur globale de **Fr. 3 600.-**



NEW ALTO INDIGO
DES Fr. 12 990.-* (GL)
BENEFICE Fr. 5 500.-



NEW SPLASH INDIGO
DES Fr. 15 990.-* (GL)
BENEFICE Fr. 5 500.-



NEW SX4 4x4 INDIGO
DES Fr. 23 990.-* (GL Top)
BENEFICE Fr. 9 600.-



NEW KIZASHI 4x4 INDIGO
DES Fr. 37 990.-*
BENEFICE Fr. 5 800.-



NEW JIMMY 4x4 INDIGO
DES Fr. 21 990.-* (GL Top)
BENEFICE Fr. 5 600.-



NEW GRAND VITARA 4x4 INDIGO
DES Fr. 32 990.-* (2.4 GL Top)
BENEFICE Fr. 7 600.-

www.suzuki.ch

Le N°1 des compactes



Way of Life!



Votre représentation Suzuki se fera un plaisir de vous soumettre une offre de Suzuki Hit-Leasing répondant à vos souhaits et à vos besoins.
Tous les prix indiqués sont des recommandations sans engagement, TVA comprise. Série limitée. Jusqu'à épuisement du stock.
Valable du 01.03. au 30.06.2012 (immatriculation). *Prix de vente net après déduction du cash bonus.

L'EXPRESS

PARTENAIRE MÉDIA

Rapsodie Production présente

CONCERTS SYMPHONIQUES

avec **PATRICK LAPP** et
JEAN-CHARLES SIMON

Direction musicale **STEVE MURISSET**

OUVERTURES D'OPÉRAS ET SUITES CÉLÈBRES

Verdi, Rossini, Mozart, Bizet, Tchaïkovski

MARCEL ET LE VIOLONCELLE

Conte musical de Steve Muriset

4 MAI, 20h15

Salle de musique de la Chaux-de-Fonds

5 MAI, 20h00, 6 MAI, 17h00

Temple-du-Bas, Neuchâtel

Réservations: Billetterie de la Ville de la Chaux-de-Fonds, 032 967 60 50

Billetterie du Théâtre du Passage, 032 717 79 07

Prix des places: CHF 34.- / CHF 15.- / Jusqu'à 17 ans compris: CHF 10.-

AVS, AI, étudiants, chômeurs, abonnés L'Express, L'Impartial: réductions de 5.-

www.rapsodieproduction.ch

Neuchâtel

rne.ch

ERNST GÖNNER STIFTUNG

L'EXPRESS

L'EXPRESS

L'EXPRESS

L'EXPRESS

L'EXPRESS

L'EXPRESS

L'EXPRESS L'Impartial

PARTENAIRES MÉDIA

Les entraînements

avec Marti-Sports

avec vous dans l'effort.



Fausses-Brayes 3 | 2000 Neuchâtel | Tél. 032 724 51 41 | www.martisports.ch

RECOMMENCEZ VOTRE SAISON DE COURSE AVEC LE « STAFF MARTI-SPORTS »

Préparation, entraînement, conseils pour le BCN Tour 2012

Ouvert à tous, tous niveaux confondus*, sans inscription et GRATUITEMENT!

Plus d'infos sur www.martisports.ch !

Plusieurs groupes seront organisés, en fonction des niveaux de course.

De ce fait, il est vivement conseillé d'être présent au 1^{er} entraînement.

Mercredi 28 mars 1^{er} entraînement du BCN Tour (Ecole de Course)

Rendez-vous 18h45 | Anneau d'athlétisme à Colombier.

“Préparation générale”

Mercredi 4 avril 2^{ème} entraînement du BCN Tour

Rendez-vous 18h45 | anneau d'athlétisme à Colombier.

“Amélioration de ma puissance”

Mercredi 11 avril 3^{ème} entraînement du BCN Tour

Rendez-vous 18h45 | anneau d'athlétisme à Colombier.

“Amélioration de ma vitesse”

Mercredi 18 avril 4^{ème} entraînement du BCN Tour

Rendez-vous 18h45 | anneau d'athlétisme à Colombier.

“Gestion de ma vitesse de course”

Dimanche 22 avril Dernier entraînement du BCN Tour

Rendez-vous 09h45 | au départ de l'étape de Cornaux.

“Déroulement d'une reconnaissance d'étape”

SportPLUS, CH-2017 Boudry | Tél. 032 721 12 55 | Fax 032 721 12 66 | info@sportplus.ch | www.sportplus.ch



* Les séances seront adaptées à chaque groupe, cependant, nous conseillons aux participants d'être en mesure de courir une heure. Chacun participe à ses séances sous sa propre responsabilité, et est tenu de être assuré personnellement. L'organisation décline toute responsabilité en cas d'accident/maladie, chute, perte ou de vol. Tout recours est exclu.

VAL-DE-RUZ Deux listes libérales-radicales pour l'élection du Conseil général.

Les candidats PLR se pressent

FANNY NOGHERO

«Le PLR est fier et heureux d'avoir réussi le pari de constituer deux listes, déposées jeudi matin», lance, enthousiaste, Françoise Sandoz, cheffe de la campagne libérale-radical pour les élections communales du 13 mai.

La liste traditionnelle ne pouvant contenir plus de 41 noms, et les candidats se bousculant au portillon, le parti a décidé de créer une liste «jeunes» constituée de treize candidats. Ce sont donc au total 54 personnalités qui mèneront campagne pour obtenir un maximum de sièges PLR au Conseil général de la nouvelle commune de Val-de-Ruz.

«Nous n'avons pas eu à aller sonner aux portes, les gens se sont annoncés d'eux-mêmes», se réjouit Willy Debély, vice-président du PLR Val-de-Ruz. «Nous avons même parmi nos candidats des personnes qui avaient voté non à la fusion», confie Charles Maurer, secrétaire du parti.



Willy Debély, Charles Maurer, Françoise Sandoz, Marc-Eric Amstutz, président, Claude-Henri Schaller et Martine Monnier Furer (de gauche à droite) ont présenté hier les deux listes du PLR Val-de-Ruz. RICHARD LEUENBERGER

«Grâce au système des apparentements, la liste des jeunes leur offre une opportunité d'être élus. Ce qui n'aurait pas forcément été évident face aux candidats de la liste principale, qui sont tous des politiciens aguerris», relève Marc-Eric Amstutz, président de la section vaudruziennne. Les quinze anciennes communes sont représentées. Treize d'entre elles comptent deux représentants, voire plus, seuls

Pour ce qui est de l'exécutif, contrairement aux socialistes qui ont déjà présenté leurs favoris, le PLR, ou plus exactement son président, ne souhaite pas divulguer les noms. Marc-Eric Amstutz est, en effet, le seul à connaître le nom de ceux qui se profilent pour le Conseil communal. «Notre but n'est pas de mener notre campagne sur des personnalités, mais sur des idées», précise Marc-Eric Amstutz.

Et le président de justifier: «Lors de l'élaboration de la convention de fusion, nous avons voulu une élection du Conseil communal par le législatif afin de ne pas mettre en

place des gens populaires, mais compétents. Une politique que nous appliquerons également au sein de notre parti. Ce ne seront pas forcément les mieux élus que nous présenterons, mais ceux que nous jugerons les plus à même d'assumer cette responsabilité.»

En ce qui concerne les ambitions du PLR, qui a suivi les directives cantonales en s'apparentant à la petite section vaudruziennne du PDC, l'objectif est bien évidemment de confirmer la majorité en

vigueur dans presque toutes les anciennes communes. Soit entre 21 et 25 sièges au législatif sur les 41. En ce qui concerne la répartition des sièges au Conseil communal, le PLR souhaite une configuration 3/2. «Nous n'aimerions pas occuper quatre sièges, cela créerait un déséquilibre guère souhaitable, mais cela dépendra également des candidats proposés par la gauche», conclut le président. ◉

Voir: www.plr-vdr.ch

Douze indépendants

Le Groupe des indépendants de Val-de-Ruz (GDIV) a lui aussi constitué sa liste, qui comporte douze noms, en provenance de huit localités. «Si le nombre de candidatures est peu élevé, la qualité est au rendez-vous», souligne Daniel Henry, président du groupe. En effet, sept des candidats sont des conseillers communaux sortants. Bien qu'il parte sans apparentement, pour d'évidentes questions d'indépendance, le GDIV n'ambitionne pas seulement d'atteindre le quorum; il espère également conquérir six à huit sièges au Conseil général, et, pourquoi pas, un au Conseil communal. ◉ FNO

Voir: www.gdiv.ch/LesCandidats2012.html

«Nous ne voulons pas pour l'exécutif des personnes populaires mais compétentes.»

MARC-ERIC AMSTUTZ
PRÉSIDENT DU PLR DU VAL-DE-RUZ

Un succès que le comité de campagne explique par un fort ancrage du parti dans chacune des localités. «Nous allons d'ailleurs conserver les sections locales les plus dynamiques, afin qu'elles servent de relais entre la population et les élus», souligne Claude-Henri Schaller, porte-parole du comité de rédaction.

MOUTIER Pas de réaction dans l'immédiat

Le Conseil municipal de Moutier n'a pour l'heure mené aucun débat de fond sur la déclaration d'intention signée par les gouvernements bernois et jurassien le 20 février. «L'exécutif a pris acte de cette déclaration. Et il souhaite que la suite du processus, quel qu'il soit, puisse s'envisager dans un climat serein», a expliqué hier le maire Maxime Zuber à l'occasion d'un point presse. «Si on veut éviter les dérapages, les élus de Moutier doivent montrer l'exemple.» ◉ MBA

SCÈNE LOCALE Une page se tourne pour LAN

Après 16 ans d'existence, le groupe régional LAN mettra un terme, du moins momentané, à ses activités. Les musiciens se consacreront à d'autres projets. La formation, qui a vu le jour aux portes des Franches-Montagnes, a compté jusqu'à huit membres, a sorti trois albums et donné environ 150 concerts. Le groupe proposera deux concerts d'au revoir: vendredi 30 mars à Cormo/Rock et samedi 14 avril au Glatz à Tramelan, là où l'aventure a démarré. ◉ COMM-MPR

JURA-BERNE Deux bourses pour l'écriture et la recherche

La Commission intercantonale Jura-Berne de littérature met pour la première fois au concours deux «Bourses Fell-Doriot» destinées à l'écriture et à la recherche. Elles sont dotées de maximum 15 000 francs chacune et sont attribuées tous les deux ans en alternance avec les Prix Alpha et Renfer. Il s'agit d'encourager les jeunes auteurs jurassiens ces vingt prochaines années (www.jura.ch). ◉ COMM

RÉSIDENCES SECONDAIRES Berne proche des montagnes

Grand canton touristique, Berne est fortement touché par l'initiative sur les résidences secondaires. Nombre de questions restent encore en suspens pour ce qui est de la mise en œuvre de ce texte. Le canton de Berne agira en étroite coordination avec les cantons de montagne pour permettre aux communes de procéder de manière aussi uniforme que possible et ne pas désavantager la population bernoise. Le conseiller d'Etat Christoph Neuhaus, directeur de la justice, des affaires communales et des affaires ecclésiastiques, assurera la coordination avec les cantons de montagne.

Après le oui du peuple et des cantons à l'initiative sur les résidences secondaires, des questions restent ouvertes quant à la mise en œuvre du texte dans les communes. Cette incertitude rend difficile une application uniforme dans le canton. Berne

comprend une forte proportion de résidences secondaires par endroits, dans l'Oberland et la région du lac de Bienne, la population et l'économie sont fortement touchées par les répercussions de l'initiative. Le taux de résidences secondaires dans une commune au 11 mars 2012 est déterminant pour la mise en œuvre de la nouvelle disposition constitutionnelle. Or, cette proportion ne peut pas être établie avec précision à l'heure actuelle.

Des questions juridiques auxquelles l'initiative n'apporte pas de réponse claire se posent par ailleurs, indique un communiqué bernois. Un groupe de travail placé sous la direction de la Confédération est donc chargé de déterminer comment il faut interpréter la notion de résidence secondaire en conformité avec la Constitution. Les préfectures et les communes seront informées en temps voulu. ◉ COMM

BCN
PRÉSENTE

FESTI'NEUCH

NEUCHÂTEL OPENAIR FESTIVAL
31 MAI - 3 JUIN 2012

BILLETS
ET INFOS!

WWW.FESTINEUCH.CH

JE 31 MAI

MARILYN MANSON USA
SHAKA POKK FR
ANNA AARON CH NOVEMBER-7 CH

VE 1 JUIN

SEXION D'ASSAUT FR
YOUSSOUPHA FR
BRIGITTE FR
PUPPETMASTAZ DE
YUKSEK LIVE FR C2C FR
SIM'S CH ELLEN ALLIEN DE

SA 2 JUIN

THOMAS FERSEN FR
MORCHEEBA
WITH SKYE UK SOPHIE
HUNGER CH APPARAT DE
CASSIUS DJ SET FR
BUSY P FR LES FRANGLAISES FR FAUVE CH

DI 3 JUIN

AMADOU ET
MARIAM ML TIKEN
JAH FAKOLY CI
SURPRISE GUEST
SHANTEL &
BUCOVINA CLUB
ORKESTAR DE
HOLLIE COOK UK KANKA FR
D-VERSE CITY CH

MAIN SPONSOR



SPONSORS OFFICIELS



PARTENAIRES OFFICIELS



PARTENAIRE COMMUNICATION

KOMET

PARTENAIRES MÉDIAS

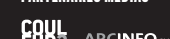

M

TRICENTENAIRE Ses convictions religieuses lui ont valu bien des misères (II). Rousseau dans l'Eglise réformée

RAPPEL DES FAITS

A l'occasion du tricentenaire de la naissance de Jean-Jacques Rousseau, nous vous proposons une série d'articles retraçant les trois ans d'exil du Citoyen en terre neuchâteloise (1762-1765) à travers son vécu, ses relations et ses écrits. Deuxième épisode: les relations de Rousseau avec l'Eglise.

FRÉDÉRIC S. EIGELDINGER

Comme il le raconte dans ses «Confessions», à l'âge de 17 ans, Jean-Jacques Rousseau quitte Genève et trouve refuge à Annecy chez Mme de Warens. Sous le charme de celle qui deviendra d'abord «Maman», puis son amante, il accepte de se rendre à Turin pour entrer à l'Hospice des catéchumènes et, le 23 juin 1728, il abjure le protestantisme en la cathédrale où il est baptisé. Ainsi le voilà renégat à sa patrie! On ne sait pas grand-chose de ses pratiques religieuses par la suite (quelques prières rédigées par lui), mais ce qui est sûr, c'est qu'une fois sa célébrité reconnue – après avoir signé indûment son premier «Discours par un Citoyen de Genève» –, il va se rendre fièrement en 1754 dans son ex-patrie pour réintégrer l'Eglise de ses pères, tout en dédiant son «Discours sur l'origine de l'inégalité» à la République. Il a alors 42 ans.

«Citoyen de Genève»

Après de mystérieuses et expéditives tractations, Rousseau est rétabli dans ses droits de citoyen de la ville de Calvin. Il en est fier, s'acquitte régulièrement de ses obligations et porte ostensiblement son titre à Paris. Il fréquente dans la capitale les cultes à l'ambassade de Hol-

lande et signe désormais ses ouvrages «Jean-Jacques Rousseau, citoyen de Genève», «La Nouvelle Héloïse» mise à part, puisqu'il s'y présente comme le simple éditeur des lettres, mais y compris «Du contrat social» et l'«Emile». Or ces derniers ouvrages vont susciter la tempête en France, à Genève et dans toute l'Europe. Le 9 juin 1762, le Parlement de Paris condamne l'«Emile» à être brûlé et son auteur décrété de «prise de corps», cela parce qu'il porte atteinte au roi et particulièrement à la religion dans son hérétique «Profession de foi du vicair savoyard».

Un «frère» parmi les siens

Jean-Jacques doit fuir Montmorency, même si ses livres sont publiés à l'étranger et qu'il n'est pas Français; c'est ainsi qu'il se retrouve finalement à Môtiers. L'une de ses premières précautions est de prendre langue avec le pasteur du lieu, Frédéric-Guillaume de Montmollin (1709-1783). Son dernier livre étant brûlé un peu partout, il souhaite vivement être reconnu dans la communauté paroissiale et il écrit le 24 août au ministre-professeur une troisième profession de foi, après celles de Julie et du Vicair afin de s'assurer d'être un «frère» parmi les siens (voir ci-dessous).

A la suite de cette intense déclaration qui fera le tour de l'Europe, Rousseau sera admis officiellement à la communion le dimanche 29 août en l'église de Môtiers, Montmollin étant probablement bien fier de compter dans son troupeau un homme aussi illustre!

Mais pourquoi Jean-Jacques n'a-t-il pas demandé une réponse écrite à sa missive? Naïveté ou trop de confiance? En



Le pasteur de Montmollin. SP-COLLECTION PRIVÉE BIBLIOTHÈQUE PUBLIQUE ET UNIVERSITAIRE DE NEUCHÂTEL

tout cas il se montre heureux de faire partie d'une communauté religieuse réformée, mais plus tard il devra se repentir de n'avoir pas entre les mains ce papier quand il sera l'objet de tous les tracasseries que la Vénérable Classe des pasteurs lui suscitera.

Montmollin va de son côté subir des pressions inouïes de la part de ses confrères genevois, en particulier de la part du pasteur Jean Sarasin, avec lequel il entretiendra une abondante correspondance justificative; en bon disciple de la Réformation, il

va chercher tous les moyens d'éviter que le conflit n'éclate au grand jour, d'une part pour préserver sa réputation et d'autre part pour garantir l'unité de ses confrères. Mais comme on le verra dans un prochain chapitre, tout empirera par la «faute à

HOMMAGE AU PASTEUR DE MONTMOLLIN

«Pénétré de reconnaissance pour le digne pasteur qui, résistant au torrent de l'exemple, et jugeant dans la vérité, n'a point exclu de l'Eglise un défenseur de la cause de Dieu, je conserverai toute ma vie un tendre souvenir de sa charité vraiment chrétienne. Je me ferai toujours une gloire d'être compté dans son troupeau, et j'espère n'en point scandaliser les membres, ni par mes sentiments ni par ma conduite. Mais lorsque d'injustes prêtres, s'arrogeant des droits qu'ils n'ont pas, voudront se faire les arbitres de ma croyance, et viendront me dire arrogamment: rétractez-vous, déguisez-vous, expliquez ceci, désavouez cela; leurs hauteurs ne m'en imposeront point; ils ne me feront point mentir pour être orthodoxe, ni dire pour leur plaire ce que je ne pense pas.»

(Lettre à Christophe de Beaumont, 1763)

Rousseau» en 1764 lors de la publication des «Lettres écrites de la montagne».

Il est un fait que Jean-Jacques tient à appartenir à la religion réformée parce qu'elle fait partie intégrante de son enfance qu'il commence à se remémorer et de ses racines genevoises, mais que ses écrits ne sont pas trop orthodoxes. Il s'acharne à répondre à ceux qui lui demandent si la «Profession de foi du vicair savoyard» est la sienne qu'il ne fait que transcrire ce qu'il a entendu («Toute formule de profession de foi est contraire à l'esprit de la réformation»), mais en confiance il avouera à son ami Moulton: «Vous concevrez aisément que la profession de foi du vicair savoyard est la mienne.»

«Je désire être toujours uni à l'Eglise, comme je le suis au fond de mon cœur»

«Monsieur,

Le respect que je vous porte, et mon devoir, comme votre paroissien, m'oblige, avant d'approcher de la Sainte-Table, de vous faire de mes sentiments en matière de foi une déclaration devenue nécessaire par l'étrange préjugé pris contre un de mes écrits (réf: l'«Emile»), sur un réquisitoire calomnieux dont on n'aperçoit pas les principes détestables.

Il est fâcheux que les ministres de l'Evangile se fassent en cette occasion les vengeurs de l'Eglise romaine dont les dogmes intolérants et sanguinaires sont seuls attaqués et détruits dans mon livre; suivant ainsi sans examen une autorité suspecte, faute d'avoir voulu m'entendre, ou faute même de m'avoir lu. Comme vous n'êtes pas, Monsieur, dans ce cas-là, j'attends de vous un jugement plus équitable.

Quoi qu'il en soit, l'ouvrage porte en soi tous ses éclaircissements, et comme je ne pourrais l'expliquer que par lui-même, je l'abandonne tel qu'il est au blâme ou à l'approbation des sages, sans vouloir le défendre ni le désavouer.



Certains écrits de Rousseau, comme l'«Emile», vont susciter une tempête à travers toute l'Europe. SP-MUSÉE ROUSSEAU MÔTIERS-AGENCE MARTIENNE ©

Me bornant donc à ce qui regarde ma personne, je vous déclare, Monsieur, avec respect, que, depuis ma réunion à l'Eglise dans laquelle je suis né, j'ai

toujours fait de la religion chrétienne réformée une profession d'autant moins suspecte, qu'on n'exigeait de moi dans le pays où j'ai vécu que de garder le silence et laisser quelque doute à cet égard, pour jouir des avantages civils dont j'étais exclu par ma religion.

Je suis attaché de bonne foi à cette religion véritable et sainte, et je le serai jusqu'à mon dernier soupir. Je désire être toujours uni extérieurement à l'Eglise, comme je le suis dans le fond de mon cœur, et quelque consolant qu'il soit pour moi de participer à la communion des fidèles, je le désire, je vous proteste, autant pour leur édification et pour l'honneur du culte que pour mon propre avantage: car il n'est pas bon qu'on pense qu'un homme de bonne foi qui raisonne ne peut être un membre de Jésus-Christ.

J'irai, Monsieur, recevoir de vous une réponse verbale, et vous consulter sur la manière dont je dois me conduire en cette occasion pour ne donner ni surprise au pasteur que j'honore, ni scandale au troupeau que je voudrais édifier.»

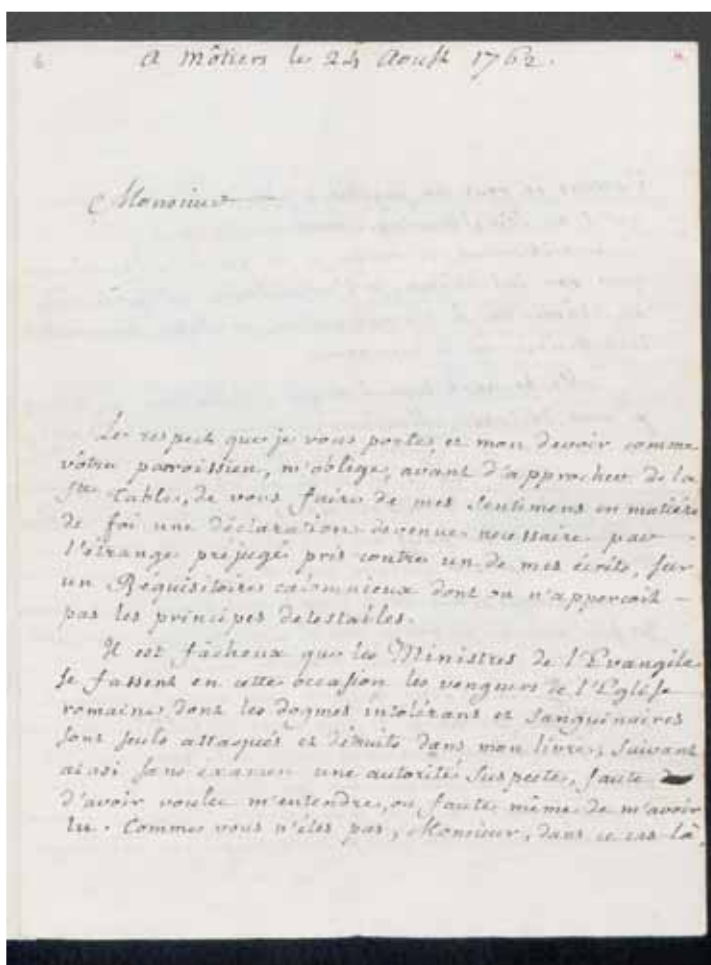

La lettre de Rousseau au pasteur de Montmollin, 24 août 1762 (transcription ci-contre). SP-BIBLIOTHÈQUE PUBLIQUE ET UNIVERSITAIRE DE NEUCHÂTEL

JEUX VIDÉO
Manque d'ambition

«Tekken 3D Prime Edition», jeu de baston qui fait référence, est malheureusement trop vite joué et trop vite oublié.

PAGE 18

THÉÂTRE Mis en scène par Jean Liermier, Figaro vient se rebeller à La Chaux-de-Fonds.

«Un p'tit gars pétri de douleur»

PROPOS RECUEILLIS PAR
DOMINIQUE BOSSHARD

Comédien, metteur en scène et directeur du théâtre de Carrouge, Jean Liermier n'est pas un inconnu pour le public neuchâtois. C'est lui, par exemple, qui se dissimulait sous la houpe de Tintin, dans les très populaires «Bijoux de la Castafiore». Avec lui encore que l'on a redécouvert «Le jeu de l'amour et du hasard» de Marivaux, ou «Les caprices de Marianne» de Musset. «Je me réjouis de voir notre décor monumental sur la scène du théâtre de La Chaux-de-Fonds. Ça va être super-impressionnant, comme ce fut le cas avec «Le jeu de l'amour!», dit-il, à propos de sa dernière mise en scène, un «Figaro!» d'après Beaumarchais.

Pourquoi ce «Figaro!» tout court?

J'ai joué le personnage de Figaro il y a une vingtaine d'années. Entrer dans l'univers de Beaumarchais, avec sa langue, ses enjeux, son propos, m'avait déjà procuré un choc. Puis, il y a cinq ans, on m'a donné l'occasion de monter en France «Les noces de Figaro» de Mozart. J'ai été séduit par l'adaptation que Da Ponte, le librettiste, a faite de la pièce de Beaumarchais. Elle est très fidèle aux intrigues et aux personnages. Mais, pour répondre aux besoins de l'opéra, elle apporte des coupes, des ellipses dans la narration. Moyennant quelques rajouts tirés de la pièce, j'ai choisi de garder le découpage du livret; un choix pertinent dans la mesure où l'oreille d'un spectateur d'aujourd'hui est habituée aux canons, au montage, au rythme des scénaristes de cinéma et de télévision.

Rébellion face à un puissant, droit de cuissage... Comment



Dynamique, «Figaro!» présente aussi quelques situations bouleversantes, estime le metteur en scène Jean Liermier. SP-MARC VANAPPELGHEM

«**Tout s'articule autour du droit de cuissage.**»



JEAN LIERMIER
METTEUR EN SCÈNE

ces thématiques vous parlent-elles?

Tout s'articule autour de ce droit de cuissage, sur lequel on n'avait d'ailleurs jamais légiféré avant la Révolution française. Beaumarchais a en quelque sorte fait école dans l'invention de la législation de ce droit. Après son mariage, le comte y a renoncé, car il tient à rester fidèle à sa femme. Puis le couple bat un peu de l'aile, et le comte est pris à son propre piège. Braver l'interdit qu'il a lui-même édicté est d'autant plus excitant! Si on le veut, on peut faire des analogies avec Strauss-Kahn au Sofitel, les pulsions de personnes de

pouvoir abusant de leur domestique, mais ce ne n'est pas nouveau, ça a existé de tout temps. Je défendrais davantage l'analogie avec les révolutions auxquelles on assiste aujourd'hui en Afrique et au Moyen-Orient.

Dans quelle mesure?

Celle de Tunisie, par exemple, part d'un fait divers, d'une personne qui n'engage qu'elle-même, qui, à un moment donné, dit non. La force de Da Ponte est d'avoir équilibré la partition entre les personnages, d'avoir supprimé le côté héroïque, flamboyant, du Figaro de Beaumarchais. Ce qui m'intéresse, c'est

d'essayer de comprendre comment on assiste à la genèse d'une opposition, d'une révolution. Pour moi, Figaro n'est autre qu'un ex-coiffeur devenu coursier, un p'tit gars qui dépend économiquement de son patron. A aucun moment il n'est un théoricien de la Révolution; il découvre le projet du comte Almaviva, il va inventer un stratagème pour essayer de le contrer. Il veut juste récupérer sa femme et empêcher le comte d'en abuser. Il n'y a pas de grands élans révolutionnaires ici, de politique politique, mais l'élan d'un homme amoureux, pétri de douleur, et d'un petit groupe de personnes,

des gens comme tout un chacun, qui vont se livrer à un bras de fer. Il se trouve que ce bras de fer va jouer en leur faveur et, en cela, ils sèment une graine.

Cette pièce, dites-vous, se présente aussi comme une course contre la montre...

Elle est titrée «La folle journée ou le mariage de Figaro», ce n'est pas pour rien. Tout se passe en 24 heures, tout va très vite, les plans sont échafaudés à brûle-pourpoint. A travers cet état d'improvisation, l'inconscient se révèle. On nous parle de l'inconscient bien, bien avant Freud! La pièce est truffée de rebondissements, de coups de théâtre, et je vois combien le public en est friand. Et puis, il y a des sujets qui nous bouleversent, des situations extraordinaires, d'une tension, d'un vertige redoutable, à l'image de cette scène où le comte a rendez-vous avec Suzanne, qui n'est autre que sa femme déguisée... C'est tout cela qu'on a essayé de mettre en œuvre, pour donner l'impression que l'encre de Beaumarchais et de Da Ponte n'est pas tout à fait sèche!

De façon plus étendue, vous portez une grande attention aux classiques...

J'ai plus de facilité à parler d'aujourd'hui à travers des textes qui peuvent apparaître comme anciens, voire archaïques. Cette stylisation nous oblige à tendre l'oreille autrement. La distance, le décalage, nous aide à mettre en perspective notre quotidien. Et puis, ces grandes pièces, elles ne font pas autre chose que de parler de l'humain; et fondamentalement, l'humain ne varie pas. ◉

INFO

La Chaux-de-Fonds: Arc en scènes Théâtre, lundi 26 mars à 20h15.

LA CRITIQUE DE... WÜRTTEMBERGISCHE PHILHARMONIE

Karl Amadeus Hartmann, un compositeur à découvrir

«Mon temps viendra», a dit Gustav Mahler! Le temps de Karl Amadeus Hartmann viendra, c'est certain. Né en 1903 à Munich, décédé en 1963, il n'a pas encore accédé à la place qu'il mérite. Jeudi, au temple du Bas, invitée par la Société de musique de Neuchâtel, la Württembergische Philharmonie dirigée par Ola Rudner a fait connaître le «Concerto funèbre» pour violon et orchestre à cordes de Karl Amadeus Hartmann, écrit en 1939 à la mémoire de son fils disparu.

Hartmann est un compositeur hors du temps, il a écrit de nombreux quatuors, sept symphonies. Elève de Webern, il a dirigé à Munich le mouvement Musica viva, consacré à la défense de la musique moderne. Il a vécu sous le régime hitlérien sans pactiser. Peu de musiciens sont parvenus, sans s'exiler, à ne point s'incliner devant la dictature.

Dans sa générosité expressive, le «Concerto funèbre», qui préfigure par de nombreux traits un nouveau style, trouve néanmoins sa source

dans la tradition allemande. Nicolas Koetkert, violoniste, s'exprime par des moyens parfaitement maîtrisés, par la poésie des atmosphères et le raffinement des couleurs. Les cordes de l'orchestre soutiennent l'exécution dans la ferveur et l'émotion. La conception altière du 2e mouvement traduit la révolte, le 3e mouvement rend à l'œuvre le ton de la résignation.

L'illustre 7e Symphonie de Beethoven, qui a composé la deuxième partie de la soirée, a fait figure de modèle. Du vrai Beethoven. Ola Rudner touche par sa modestie, le désir de servir la musique avant tout. Il distribue ingénieusement ses couleurs sonores sur la masse orchestrale, obtient des effets séduisants. L'adagio molto emporte tout sur son passage, puis on est retenu par l'intensité mélodique, par la façon dont les lignes, pures et bien différenciées, se succèdent, s'opposent. Une réussite implacable de la Württembergische Philharmonie. ◉ DENISE DE CEUNINCK

NEUCHÂTEL Symphonie à la serrurerie



Un concert dans une serrurerie? Avec des flûtes traversières, du bidouillage électronique live et de

l'improvisation musicale sur une endume et des bouts de ferraille? C'est la rencontre improbable proposée par Les Chemins de traverse emmenés par **Barbara Minder** (photo sp), Matthieu Amiguet, Christian Jelk et les participants à un atelier d'improvisation, demain à 15h, à la serrurerie Romang, rue du Tertre 40 à Neuchâtel (la représentation de 17h est complète). Rés. obligatoires: reservation@lescheminsdetravers.e.net. ◉ RÉD

LE LIVRE DE LA SEMAINE



DANIÈLE BRÜGGER
LIBRAIRIE DU PIERRE-PERTUIS
TAVANNES

«Accoucheuse à Tulkarem»

Quand l'amour donne des ailes, il n'y a plus de frontière. Une enfance passée dans la campagne genevoise, une jeunesse rigide qui appelle au grand large, une jeune fille au pair à Londres qui n'a pas froid aux yeux et qui demande un jeune homme palestinien en mariage, il n'en faut pas plus pour entrevoir là un chemin de vie des plus singuliers.

Jeune infirmière, Arlette Monnard épouse un gynécologue et vit ses premières années en famille dans les brouillards de Londres. Elle rêve de soleil et de chaleur et propose à son mari, réticent, de rejoindre la Palestine. La famille s'installe avec ses quatre enfants à Tulkarem, dans un milieu paternaliste encore très marqué par la tradition. Seul gynécologue de la région, Hasan son mari est vite débordé; petit à petit, Arlette devient accoucheuse à ses côtés. Elle est témoin et actrice d'un nombre important de situations dans lesquelles la tradition se heurte le plus souvent à la modernité. Des années 70 à aujourd'hui à travers plusieurs crises politiques et personnelles, Arlette devra décider de son avenir dans la société arabe: osera-t-elle faire à son tour sa révolution?



«Accoucheuse à Tulkarem», Arlette Monnard-Elhajhasan, récit d'Aline Jaccottet, Labor et Fides, 158 pages

GIL ST-ANDRÉ - ENQUÊTES PARALLÈLES

Scénario: Jean-Charles Kraehn - Dessin: Sylvain Vallée © Glenat

N° 39



(A suivre)

FEUILLETON

N° 128



Editions Mon Village SA

évitée de justesse la fourgonnette de Pierre Vandel.

– Ah, monsieur Morel, bonjour! C'est pas trop de dérangement tout ce monde dans votre retraite?

– J'allais chez le voisin, parce que là je me sens un peu inutile.

– C'est bien que je vous trouve. Vous allez me dire si la teinte de vos fenêtres vous convient. J'ai choisi pour vous, dit le conducteur qui vient de s'arrêter à hauteur de Martin.

Vandel invite Martin à monter à l'arrière du véhicule où sont arrimées les fenêtres.

– J'ai pris rouge. Je trouve que c'est ce qui va le mieux pour un chalet. Ça fait plus gai... Ça met aussi le bois en valeur et ça donne finalement un petit côté canadien qui ne déplaît pas.

Martin regarde. Caresse les montants du bout du doigt.

– Oui! C'est bien ça. Ça me plaît. Effectivement, je pense que ça peut donner un air joyeux, en soulignant les lignes des fenêtres. Ça me va, mettez ça!

– Henri! crie Vandel à un de ses ouvriers. C'est bon pour les trois. Dès que tu as cinq minutes, tu les prends. Je ne reste pas.

Vandel fait le tour du chantier en compagnie de Martin. Il confirme qu'il n'y avait plus à attendre.

– Le toit, il peut tenir encore, pas de problème, mais les tuiles comme ça, c'est lourd. Ça éclate sous le gel.

Je ne veux pas vous forcer la main. Mais on fait maintenant de belles toitures en tôle. Allez faire un tour dans le haut Jura. Vous verrez. Y'a des jolis coloris: brique, ardoise, vert, bleu... ça a de la gueule!

– Oui! Je sais... On verra plus tard. Et puis, p'tête que ce chalet ne sera plus à moi dans deux ou trois mois, alors!

– Effectivement! Vous vendez alors?

– Je l'ai mis dans une agence. (A suivre)

Pas de soucis! C'est bien. Mais Martin ne sait pas à quoi s'occuper. Ces ouvriers dans sa maison perturbent l'ordre habituel. Ça tape. Ça cogne. Ça jure et même, ça chante par moments. Impossible de se mettre au clavier. Ni d'écouter la radio dans de telles conditions. Alors, il s'enferme dans sa chambre pour essayer de lire. Mais très vite un «Eh m'sieur vous êtes là?», surgit du bas de l'escalier. Martin descend.

– C'était pour vous demander: les fenêtres en alu ou en bois?

– ?

– En alu, on peut mettre de la couleur. C'est plus joli parce qu'avec le bois... Ça tranche... en bois... ben, c'est du bois.

– Qu'est-ce qui est le mieux?

– Ben j'vous dis, l'alu, c'est plus joli, pas d'entretien. Plus durable en somme, mais plus cher.

– Si c'est mieux, mettez de l'alu! dit Martin expéditif avant de remonter les escaliers.

Cette fois, c'est sur le toit que ça remue. Le couvreur attaque la charpente. Le bois amplifie les coups de marteau. Le chalet vibre de toutes parts. Martin avale du paracétamol pour chasser cette migraine qui lui brouille le cerveau.

– Merde! Marre du boucan. Je vais aller voir Omer! Mais lorsqu'il s'apprête à passer le portail du chalet, il

HOROSCOPE

BÉLIER (21.3 - 20.4)

Amour : un proche ressentira le besoin de se confier à vous. Prêtez-lui une oreille attentive. **Travail-Argent** : le travail que vous aurez à effectuer demandera une bonne dose de concentration, mais celle-ci pourrait vous faire défaut. Évitez les achats impulsifs. **Santé** : vous pourriez souffrir de douleurs articulaires. Soignez-vous sans attendre.

TAUREAU (21.4 - 21.5)

Amour : c'est tout à votre honneur de vous consacrer à l'être aimé et il vous le rendra bien. Mais certaines personnes de votre entourage ont aussi besoin de vous. **Travail-Argent** : si les circonstances ne sont pas favorables, mettez vos projets de côté pour le moment. **Santé** : vous débordez d'énergie. Songez quand même à ne pas trop en faire.

GÉMEAUX (22.5 - 21.6)

Amour : vous avez plus que jamais besoin de la reconnaissance de votre partenaire, de vous prouver votre pouvoir de séduction. **Travail-Argent** : l'ambiance au travail devient plus légère. Cela vous motive pour consolider vos liens. Toute votre énergie sera monopolisée par un nouveau projet. **Santé** : vous ressentez le besoin de faire une pause.

CANCER (22.6 - 22.7)

Amour : vous êtes beaucoup trop susceptible en ce moment. Ne prenez pas toutes les remarques que l'on vous fait au premier degré. **Travail-Argent** : sur le plan financier, vous donnerez du fil à retordre à votre banquier. Si vous n'êtes pas satisfait de vos résultats, vous pourriez envisager de changer de poste. **Santé** : vous avez besoin de repos.

LION (23.7 - 22.8)

Amour : la confiance instaurée ou rétablie dans votre couple vous poussera aux confidences. **Travail-Argent** : des idées, vous en avez, des projets aussi. Essayez de les faire fructifier. **Santé** : vous avez du mal à dormir.

VIERGE (23.8 - 22.9)

Amour : il serait peut-être sage d'oublier les anciennes erreurs qui nuisent à l'évolution de votre couple. **Travail-Argent** : dégagez-vous d'obligations qui vous ont déjà fait perdre un temps précieux et qui monopolisent continuellement votre attention. **Santé** : vous profiterez au maximum de votre dynamisme, vous aurez même tendance à mettre les bouchées doubles.

BALANCE (23.9 - 22.10)

Amour : aujourd'hui, il vous semblera particulièrement difficile de concilier liberté et vie sentimentale. Prenez plus de temps pour vous mais sans culpabiliser. **Travail-Argent** : un vent de liberté soufflera dans votre vie. Cela ne posera pas de problème si vous gérez bien la situation. **Santé** : prenez le temps de vivre et de profiter de votre soirée.

SCORPION (23.10 - 22.11)

Amour : la chance va apparaître de façon tout à fait insolite. Vous pourriez rencontrer l'âme sœur. **Travail-Argent** : vous serez amené à réorienter votre vie professionnelle. Pas d'action, l'heure est aux investigations. **Santé** : bonne récupération nerveuse.

SAGITTAIRE (23.11 - 22.12)

Amour : si vous êtes entouré d'enfants, ils ne vous laisseront pas vraiment le temps de souffler. Célibataire, vous serez face à un choix cornélien. **Travail-Argent** : le mieux pour vous serait d'être en vacances, car vraiment vous n'aurez pas la tête au travail, mais plutôt dans les nuages. **Santé** : petits problèmes dermatologiques possibles.

CAPRICORNE (23.12 - 20.01)

Amour : vous ne vous êtes jamais senti aussi bien que depuis que vous êtes seul. La déprime n'est plus qu'un vague souvenir. **Travail-Argent** : au travail, vous êtes comme un poisson dans l'eau. Il vous épanouit pleinement à la fois au niveau professionnel et relationnel. Vous êtes sociable et votre entourage vous apprécie. **Santé** : vitalité en hausse.

VERSEAU (21.1 - 19.2)

Amour : célibataire, vous éprouverez plus que jamais le besoin d'une liaison durable. Elle viendra si vous avez foi en vous et en votre destin. En couple, le manque de confiance crée des disputes. **Travail-Argent** : vous serez bien entouré et conseillé. Votre entourage croira en vous et en votre capacité de faire fructifier votre argent. **Santé** : excellente résistance.

POISSONS (20.2 - 20.3)

Amour : votre famille vous sent distant. Ne vous renfermez pas dans votre coquille. Écoutez au moins les conseils de vos proches même si vous décidez de ne pas les suivre. **Travail-Argent** : vous avez de l'expérience dans de nombreux domaines et il serait bien d'en profiter et de les mettre en valeur lors de vos entretiens. **Santé** : bonnes défenses immunitaires.



Toujours une longueur d'avance. Tel. 032 731 20 20



Eden

Rue de la Serre 83, tél. 0900 900 920

Target 1re semaine - 12/14
Acteurs: Reese Witherspoon, Tom Hardy, Chris Pine. Réalisateur: Simon Kinberg.
PREMIÈRE SUISSE! Deux agents de la CIA, inséparables depuis l'enfance, se déclarent la guerre le jour où ils découvrent qu'ils courtisent la même femme.
VF SA au MA 15h, 18h, 20h15. SA 22h45

Plaza

Rue de la Serre 68, tél. 0900 900 920

The Hunger Games 1re sem. - 14/14
Acteurs: Jennifer Lawrence, Josh Hutcherson. Réalisateur: Gary Ross.

PREMIÈRE SUISSE! Dans un proche futur, les Etats-Unis sont devenus un gouvernement fédéral dystopique dans lequel chaque district doit envoyer un garçon et une fille combattre lors d'un événement annuel télévisé, «The Hunger Games», dont la seule issue est: tuer ou être tué.
VF SA au MA 14h30, 17h30, 20h30. SA 23h15

Scala 1

Rue de la Serre 52, tél. 0900 900 920

Londre Charles 1re semaine - 10/12
Acteurs: Eddy Mitchell, Valérie Bonneton, Alexandra Lamy. Réalisateur: Etienne Chatiliez.

PREMIÈRE SUISSE! En Nouvelle-Zélande, un riche homme d'affaires d'origine française, Charles Doumeng, voit basculer sa vie en apprenant qu'il est atteint d'une maladie incurable. Sexagénaire, sans famille ni héritier et n'ayant plus que quelques semaines à vivre, il se met à la recherche de sa sœur, qu'il n'a pas revue depuis cinquante ans.
VF LU et MA 15h15. SA au MA 18h15. SA au LU 20h30

Un Cuento Chino 1re semaine - 10/10
Acteurs: Ricardo Darin, Ignacio Huang, Muriel Santa Ana. Réalisateur: Sebastián Borensztein.

FESTIVAL DU SUD! FILM D'OUVERTURE À LA CHAUX-DE-FONDS AU SCALA 1 LE MARDI 27 MARS À 20H30! Succès phénoménal en Argentine, «El Chino» déploie un «feel-good-movie» très agissant sur le thème de la rencontre improbable mais quand bien même rédemptrice. Collectionneur de fait divers sinistres, un quincaillier acariâtre est contraint d'héberger un Chinois saugrenu, égaré par la hôte d'une vache tombée du ciel...
VO esp s-t fr/all MA 20h30

John Carter - 3D 3e semaine - 10/12
Acteurs: Taylor Kitsch, Bryan Cranston. Réalisateur: Andrew Stanton.

In Digital 3D! Un héros de la guerre de Sécession américaine se retrouve propulsé sur Mars, au milieu d'une autre guerre civile mettant le peuple de la princesse Helium aux

prises avec les créatures barbares qui gouvernent la planète.
DERNIÈRES SÉANCES VF SA 22h45

Zarafa 7e semaine - Tous/7
Réalisateur: Rémi Bezançon.

Sous un baobab, un vieil homme raconte aux enfants qui l'entourent, une histoire: celle de l'amitié indéfectible entre Maki, un enfant de 10 ans, et Zarafa, une girafe orpheline, cadeau du Pacha d'Egypte au Roi de France Charles X.
VF SA et DI 14h30

Comme un chef 3e semaine - 7/7
Acteurs: Jean Reno, Michaël Youn, Santiago Segura. Réalisateur: Daniel Cohen.

Jacky Bonnot, 32 ans, amateur de grande cuisine, au talent certain, rêve de succès et de grand restaurant.
DERNIERS JOURS! VF SA et DI 16h15

The Hunger Games 1re sem. - 14/14
Acteurs: Jennifer Lawrence, Josh Hutcherson. Réalisateur: Gary Ross.

PREMIÈRE SUISSE! Dans un proche futur, les Etats-Unis sont devenus un gouvernement fédéral dystopique dans lequel chaque district doit envoyer un garçon et une fille combattre lors d'un événement annuel télévisé, «The Hunger Games», dont la seule issue est: tuer ou être tué.
VF DI 11h

Scala 2

Rue de la Serre 52, tél. 0900 900 920

Les Infidèles 4e semaine - 16/16
Acteurs: Jean Dujardin, Gilles Lellouche, Alexandra Lamy. Réalisateur: Jean Dujardin.

L'infidélité masculine et ses nombreuses variations, vues par 7 réalisateurs: Jean Dujardin, Gilles Lellouche, Emmanuelle Bercot, Fred Cavayé, Michel Hazanavicius, Eric Lartigau et Alexandre Courtès.
VF SA au MA 15h, 20h15

38 témoins 2e semaine - 12/14
Acteurs: Yvan Attal, Nicole Garcia, Sophie Quinton. Réalisateur: Lucas Belvaux.

Alors qu'elle rentre d'un voyage professionnel en Chine, Louise découvre que sa rue a été le théâtre d'un crime. Aucun témoin, tout le monde dormait. Paraît-il. Pierre, son mari, travaillait. Il était en mer. Paraît-il. La police enquête, la presse aussi. Jusqu'à cette nuit où Louise rêve. Elle rêve que Pierre lui parle dans son sommeil. Qu'il lui parle longuement. Lui qui, d'habitude, parle si peu.
VF SA au MA 17h45

La dame en noir 2e semaine - 14/14
Acteurs: Daniel Radcliff. Réalisateur: James Watkins.

Arthur Kipps, jeune notaire à Londres, est obligé de se rendre dans le petit village perdu de Crythin Gifford pour régler la succession d'une cliente récemment décédée.
VF SA 23h

Intouchables 21e semaine - 10/10
Acteurs: François Cluzet, Omar Sy. Réalisateur: Eric Toledano.

PLUS DE 50 000 SPECTATEURS DANS LE CANTON. NOMINÉ POUR 9 CÉSARS! CÉSAR DU MEILLEUR ACTEUR POUR OMAR SY. A la suite d'un accident de parapente, Philippe, riche aristocrate, engage comme aide à domicile Driss, un jeune de banlieue tout juste sorti de prison. Bref la personne la moins adaptée pour le job.
VF DI 11h15

Scala 3

Rue de la Serre 52, tél. 0900 900 920

Cloco 2e semaine - 7/12
Acteurs: Jérémie Rénier, Benoît Magimel, Joséphine Japy. Réalisateur: Florent Emilio Siri.

Cloco, c'est le destin tragique d'une icône de la chanson française décédée à l'âge de 39 ans qui, plus de trente ans après sa disparition, continue de fasciner.
VF SA au MA 15h, 20h15

The Artist 9e semaine - 7/10
Acteurs: Jean Dujardin, Bérénice. Réalisateur: Michel Hazanavicius.

GAGNANT DE 6 CÉSARS, 3 GOLDEN GLOBES ET 5 OSCARS 2012! FILM MUET! Ce film raconte l'histoire de leurs destins croisés, ou comment la célébrité, l'orgueil et l'argent peuvent être autant d'obstacles à leur histoire d'amour.
Muet SA au MA 18h. DI 11h

The devil inside 3e semaine - 16/16
Acteurs: Fernanda Andrade, Simon Quarterman. Réalisateur: William Brent Bell.

Un soir de 1989, la police reçoit un appel d'une certaine Maria Rossi qui reconnaît avoir sauvagement assassiné trois personnes. Vingt ans plus tard, sa fille, Isabella cherche à comprendre ce qui s'est vraiment passé cette nuit-là. Elle se rend en Italie, à l'hôpital Centrinio pour psychopathes où Maria est enfermée, pour savoir si sa mère est déséquilibrée ou possédée par le diable. Pour soigner la démente, Isabella fait appel à deux jeunes exorcistes qui utilisent des méthodes peu orthodoxes, mêlant la science et la religion. Ils devront alors affronter le Mal absolu qui a pris possession de Maria: quatre démons d'une puissance redoutable...
DERNIERS JOURS! VF SA 23h

ABC

Rue du Coq 11, tél. 032 967 90 42

Into Eternity 16/16
Réalisateur: Michael Madsen.

Michael Madsen est descendu dans les tréfonds du premier dépôt final de déchets nucléaires de Finlande, au joli nom finnois d'Onkalo, la cachette. Quand celle-ci sera pleine elle sera bétonnée et ne devra plus être ouverte avant 100 000 ans. Un documentaire aux allures de science-fiction.
DERNIERS JOURS! VO s-t fr SA et DI 16h

The Guantanamo Trap 12/16
Réalisateur: Thomas Selim Wallner.

Le piège de Guantanamo croise les destins bisés de quatre personnes qui sont passées d'une façon ou d'une autre par la base de détention américaine. Dans ce bout de terre hors la loi, les notions de bien et de mal perdent leur sens.
DERNIERS JOURS! VO s-t fr/all SA au LU, ME 28.03 20h45

Deep end 16/16
Réalisateur: Jerzy Skolimowski.

Acteurs: Jane Aster, John Moulder-Brown. Michael, 15 ans, trouve son premier job comme responsable de l'aile masculine d'une piscine publique. Il y rencontre une jeune femme. Libre, elle a d'autres hommes dans son agenda, ce qui le rend fou. Un grand film de Skolimovski remis à l'ordre du jour après 40 ans.
VO s-t fr/all SA et DI 18h15. VE 22h45

TRAMELAN

CINÉMATOGRAFIE (032 487 45 61)
Target

Sa-ma 15h, 20h15. 7 ans. De E. Siri
38 témoins
Sa-ma 18h. 12 ans. De L. Belvaux
REX (0900 900 920)
Les infidèles
Sa-ma 15h30, 18h, 20h15. 16 ans. De J. Dujardin
The devil inside
Sa 22h45. 16 ans. De W. Brent Bell

CINÉMA ROYAL (032 481 43 29)
Les infidèles
Sa 21h. 16 ans. De J. Dujardin

Comme un chef
Sa-di 17h. 7 ans. De D. Cohen
A l'aveugle
Di 20h. Ma 20h. 14 ans. De X. Palud

MALLERAY

CINÉMA PALACE (032 492 25 48)
Cheval de guerre

Sa-di 20h30. 12 ans. De S. Spielberg
Miracle en Alaska
Sa-di 16h. 7 ans. De K. Kwapis

COUVET

LE COLISÉE (032 863 16 66)
Ciné-club : Dans ses yeux

Di 17h30. VO. 14 ans. De J. J. Campanella
Cheval de guerre
Sa-di 20h30. 12 ans. De S. Spielberg
Elles
Sa 17h30. 16 ans. De M. Szumowska
La colline aux coquelicots
Di 15h. 7 ans. De G. Miyazaki

PUBLICITÉ

Optic 2000
www.optic2000.ch

à chacun sa **2^{ème} PAIRE*** à partir de CHF 1.- de plus

* selon conditions en magasin

AGENDA

NEUCHÂTEL

SPECTACLE/CONFÉRENCE

«Le lac du signe» Espace
Maison du Concert. Spectacle de danse. Chorégraphie et interprétation, Laura Rossi. Sa 24.03, 20h30. Di 25.03, 17h.

Vente des copines
Le Salon du Bleu. Vide-ardoire. Sa 24.03, 11h-18h.

Hard to Handle
Café du Cerf. Sa 24.03, 21h30.

Leah Rosier, backed by & Rise And Shine
Bar King. Sa 24.03, 21h30.

«All Night Long»
La Case à Chocs. Queen Kong Club. Sa 24.03, 23h.

«Fanga» Espace
Espace danse. Filibert Tologo. Sa 24.03, 20h30. Di 25.03, 17h30.

Les Chemins de Traverse
Serrurerie Romang. Barbara Minder et Matthieu Amiguet, flûtes, et électronique. Christian Jelk, mise en espace. Di 25.03, 17h.

Ariane Racine
Hôtel DuPeyrou. «Le faucon et autres trésors». Contes. D'après le «Décameron». De Giovanni Boccaccio, dit Boccace. Di 25.03, 17h.

NEUCHÂTEL-SERRIÈRES

SPECTACLE

«La hache et autres histoires»
Théâtre Tumulte. Par la Comédie

de Serrières. Récital de théâtre Agota Kristof. Sa 24.03, 20h30. Di 25.03, 17h.

LA CHAUX-DE-FONDS

SPECTACLE/CONFÉRENCE

«Chat et souris»
Zap Théâtre. De Ray Cooney. Par la troupe du Zap Théâtre. Sa 24.03, 20h30.

«L'épreuve du feu»
Temple allemand. Huis clos noir. Texte: Magnus Dahlström. Mise en scène: Guillaume Béguin. Jeu: F. Camesi, F. Jacot-Guillarmod, P. Honegger, J. Maillard, J.-F. Michelet, M.-M. Pasquier, A.-F. Rochat, M. Zimmermann. Sa 24.03, 20h30. Di 25.03, 17h30.

«John Cage: l'art de la vie quotidienne»
Bibliothèque de la Ville. Par l'Ensemble musical pour jeunes. Conférence musicale de François Cattin. Sa 24.03, 10h15.

End of the Weak
Bikini Test. Sa 24.03, 22h.

Evelles
Temple Saint-Jean. Nouvel ensemble vocal féminin neuchâtelois. Pièces sacrées. Sous la direction d'Anne Rémond. Avec Pierre-Laurent Haesler, orgue. Sa 24.03, 20h.

Orchestre du XVIIIe, Cappella Amsterdam
Arc en scènes, salle de musique. Sous la direction de Frans Brüggen. «La Passion selon saint Jean», de J.-S. Bach. Di 25.03, 17h.

AUVERNIER

SPECTACLE

«Panique au Piazza»
Salle polyvalente. Sa 24.03, 20h.

LA CHAUX-DU-MILIEU

SPECTACLE

«Blanc Weiss White»
Le Moultipass. Spectacle de danse contemporaine. Par la Cie Leoki

et le collectif de la Bouillie d'Heidi. Sa 24.03, 20h30.

COLOMBIER

CONCERT

«Don Giovanni»
Théâtre de Colombier. Opéra de W.-A. Mozart. Avec Christophe Mironneau et Daniel Reumiller, solistes. Solistes, chœur et orchestre de l'Avant-Scène opéra. Sous la direction d'Yves Senn. Di 25.03, 17h.

PESEUX

CONCERT

Evelles
Temple. Nouvel ensemble vocal féminin neuchâtelois. Pièces sacrées. Sous la direction d'Anne Rémond. Avec Pierre-Laurent Haesler, orgue. Di 25.03, 17h.

SAINT-AUBIN

SPECTACLE/CONCERT

«Parle-moi d'amour»
Théâtre la Tarentule. De P. Claudel. Par la Cie A3. Avec L. Fankhauser - J. Reift, M.E.S, D. Perrinjaquet. V. Falik, pianiste. Sa 24.03, 20h30.

Ensemble instrumental neuchâtelois
Temple. Oeuvres de Verdi, Mozart, Copland et Strauss. Sous la direction de Pierre-Henri Ducommun. Avec Laetitia Tanner, flûte, et Marie Trottmann, harpe. Sa 24.03, 20h.

VALANGIN

CONCERT

Le Papillon du Parnasse
Collégiale. Concert de musique ancienne. Messe de Guillaume de Machaut, musique médiévale avec flûtes à bec et chant grégorien. Sous la direction de Pascal Dober. Sa 24.03, 20h15.

Coraline Cuenot, piano
Château. Oeuvres de Brahms, Bartok et Ravel. Di 25.03, 17h30.

RÉGION

NEUCHÂTEL

APOLLO 1, 2, 3 (0900 900 920)
This means war - Target

Sa-ma 17h45, 20h15. Lu-ma 15h15. 12 ans. De S. Kinberg
John Carter - 3D
Sa 22h30. Sa-di 15h. 10 ans. De A. Stanton
Monsieur Lazhar
Di 10h45. 10 ans. De Ph. Falardeau
Project X
Sa-ma 20h30. Sa 22h45. 16 ans. De N. Nourizadeh
The artist
Sa-ma 16h, 18h15. 7 ans. De M. Hazanavicius
La colline aux coquelicots
Sa-di 14h. 7 ans. De G. Miyazaki
La dame de fer
Di 11h. 10 ans. De Ph. Llyod
La dame en noir
Sa-ma 20h30. 14 ans. De J. Watkins
Intouchables
Sa-ma 15h45. 10 ans. De E. Toledano
Comme un chef
Sa-ma 18h. 7 ans. De D. Cohen
Sécurité rapprochée
Sa 22h45. 16 ans. De D. Espinosa
Zarafa
Sa-di 14h. Pour tous. De R. Bezançon
Et si on vivait tous ensemble?
Di 11h. 10 ans. De S. Roberlin

ARCADES (0900 900 920)
The hunger games

Sa-ma 14h30, 17h30, 20h30. Sa 23h30. 14 ans.

De G. Ross

BIO (0900 900 920)
Cloco

Sa-ma 15h, 20h15. 7 ans. De E. Siri
38 témoins
Sa-ma 18h. 12 ans. De L. Belvaux

REX (0900 900 920)
Les infidèles

Sa-ma 15h30, 18h, 20h15. 16 ans. De J. Dujardin
The devil inside
Sa 22h45. 16 ans. De W. Brent Bell

STUDIO (0900 900 920)
Londre Charles

Sa-ma 15h30, 18h, 20h15. 10 ans. De E. Chatiliez
Alvin et les Chipmunks 3
Sa-di 15h. 7 ans. De M. Mitchell

LES BREULEUX

LUX (032 954 12 26)
Les infidèles

Sa 20h30. Di 20h. 16 ans. De M. Hazanavicius

LE NOIRMONT

CINÉLUCARNE (032 953 11 84)
Cloco

Sa 20h45. Di 20h30. 7 ans. De EE. Siri

SAINT-IMIER

ESPACE NOIR (032 941 35 35)
Dangerous method

Sa 20h. Di 17h, 20h. 14 ans. De D. Cronenberg

HAGAR DUNOR LE VIKING

N° 226



PUBLICITÉ

La nouvelle Toyota Yaris. Dès fr. 16'100.- ou dès fr. 139.- par mois*

3'000.- CASH BONUS ET 1.9% TOP-LEASING

TOYOTA WARRANTY IMPOSSIBLE

EXPOSITION DE PRINTEMPS
du 19 au 25 mars 2012

Garage et Carrosserie des Montagnes SA
Grandjean
Léopold-Robert 107-117
Tél. 032 910 53 12
www.garagedesmontagnes.ch

«**TEKKEN 3D PRIME EDITION**» Malgré le nombre impressionnant de combattants, le jeu pêche par une durée de vie très courte. Vite joué, vite oublié.

Tu es plutôt Heihachi ou Nina?

TOP FIVE

1 Mass Effect 3
Doté de graphismes léchés, avec des jeux de lumière particulièrement réussis, les fans peuvent s'attendre à l'apothéose d'une série culte avec Mass Effect 3.
Support: PS3, X360
Testé sur: X360



2 SSX
EA Sports a fait très fort en nous permettant d'exécuter des tricks totalement invraisemblables mais au combien jouissif.
Support: PS3, X360
Testé sur: X360



3 FIFA Street
Ce FIFA Street a mis tous les atouts de son côté et va sans aucun doute séduire les hordes de supporters de FIFA et, pourquoi pas, de son éternel rival PES.
Support: X360, PS3
Testé sur: PS3



4 Jak and Daxter Trilogy
The Jack & Daxter Trilogy ravira les nostalgiques et les plus jeunes qui ont manqué cette période faste du jeu de plates-formes.
Support: PS3
Testé sur: PS3



5 Uncharted: Golden Abyss
Uncharted, licence emblématique de la PS3, débarque avec un épisode somptueux sur la nouvelle portable de Sony, Golden Abyss, qui se hisse au rang de must-have!
Support: PSVITA
Testé sur: PSVITA



CLAUDE TALABER

La série des «Tekken», d'incorruptibles jeux de baston, se décline maintenant aussi sur 3DS avec la récente sortie de «Tekken 3D Prime Edition». Référence dans le jeu de baston 3D pour consoles de salon, «Tekken 6» avait su, lors de sa récente sortie, mettre tous les aficionados de combos sur-vitaminés d'accord. Si cette version 3DS est techniquement parfaite et même si le film promis aux fans, «Tekken: Blood Vengeance», déjà sur la version PS3 de «Tekken Hybrid», est bel et bien présent et en 3D, ce «Tekken 3D Prime Edition» souffre pourtant d'un manque d'ambition certain.

Joliment vide

Alors que les séries des «Street Fighter» et «Dead or Alive» ont déjà fait mouche sur la console portable de Nintendo, il semblerait que Namco Bandai, en arrivant bon dernier, n'ait pas cherché à insuffler la force nécessaire au soft pour le hisser dans l'élite du genre.

Pourtant, «Tekken 3D Prime Edition» offre immédiatement la possibilité de choisir parmi les 40 personnages chers à la franchise. Alisa, Bob, Nina, Heihachi sont tous là, dans leurs accoutrements d'origine et avec leurs gestuelles et leurs coups dévastateurs. Facile de prise en main, fluide dans l'animation, riche en décors détaillés, l'IA de vos adversaires est très bien cali-

brée et la 3D est excellente. Mais que manque-t-il donc à ce «Tekken 3D Prime Edition»? Ce titre se résumerait en un mot: vide. Le joueur n'a le choix qu'entre deux modes de jeu en solo: le mode Survie et le mode Combat Rapide, et c'est tout. Merci, au revoir.

Le premier nous met en prise avec divers combattants qu'il faudra battre pour passer son

tour, le second propose de combattre contre dix adversaires tirés au hasard. Totalement dépourvu d'histoire, le titre ne possède ni de boss sur lesquels se casser les dents, ni de cinématiques pour agrémenter notre plaisir... Nous étions en droit d'attendre plus que la poignée d'heures de jeu qu'offre finalement le titre, et la présence du film «Tekken: Blood Vengeance» ne suffira pas à faire pardonner à Namco ces divers manquements. D'autant plus que le mode multijoueurs en ligne demeure catastrophique, quasiment injouable.

Malgré un gameplay plaisant et bien rodé, «Tekken 3D Prime Edition» fait partie de ces jeux vite joués, vite oubliés que les fans pourtant achèteront pour compléter leur collection. ○

CONCOURS



POUR GAGNER TEKKEN 3D

PAR SMS:
Envoyer JEUX
au numéro 363 (CHL-par SMS)

PAR COURRIER:
Envoyer vos coordonnées à:
L'Express, Pierre-à-Mazel 39, 2001 Neuchâtel
ou L'Impartial, rue Neuve 14, 2300 La Chaux-de-Fonds.

FICHE TECHNIQUE

ÉDITEUR: Namco Bandai
ÂGE/PGI: 16
MULTIJOUEURS: Jusqu'à 4
online
PLATE-FORME: 3DS
GENRE: Combat
TESTÉ SUR: 3DS

LES NOTES

GRAPHISME: 8
JOUABILITÉ: 8
DIFFICULTÉ: 7
DURÉE DE VIE: 3
GLOBAL: 6/10

LES PLUS

Techniquement très bon. On profite d'un bon gameplay. 40 personnages disponibles

LES MOINS

Tout cela pour 2 à 3 heures de jeu.

VIDÉO



Retrouvez notre vidéo sur ce sujet

iPad L'Express-L'Impartial + Epaper

EN BREF

EVERNOTE



Se souvenir de tout, n'importe où et facilement.

Evernote est une application permettant de rédiger une note, de prendre une photo ou une capture d'écran, d'enregistrer des mémos audio et d'enregistrer une page web. Les éléments sont automatiquement indexés par date. De plus, l'application offre la possibilité de créer différents carnets de notes et son utilisation est facilitée grâce à une recherche par mots clés. Il sera possible de synchroniser les notes sur votre ordinateur. Evernote est gratuite et disponible sur iPhone, iPad, iPod, Android, Blackberry et Windows Phone. ○ WF

ARCAM AVR 400 Accrochez-vous, ça va secouer!



Non, nous ne parlons pas de l'asile d'Arkham, en référence à Batman, mais bel et bien de l'entreprise anglaise Arcam, spécialisée dans les systèmes audio. Cet amplificateur home-cinéma Arcam AVR 400 de la gamme FMJ (Faithful Musical Joy) possède une amplification de 7x90 watts, un décodeur Dolby TrueHD et DTS-HD et une pléthore d'autres entrées et sorties. De plus, grâce à la connexion Ethernet, il sera possible d'accéder aux Webradios. Un appareil destiné aux passionnés à la recherche d'un son toujours plus proche de la réalité. Prix conseillé: CHF 2600.-. ○ WF

ENCEINTES FOCAL DÔME 5.1 Une expérience sonore luxueuse



La société française Focal JMLab fait partie des meilleures sur le marché de l'audiovisuel. La gamme Dôme est le haut de gamme en ce qui concerne les enceintes acoustiques. Constitué d'un pack de cinq enceintes deux voies et d'un caisson de basse actif, le Dôme possède un design original et moderne, de forme ronde, et se mariera très facilement avec le décor de votre salon. Un beau produit qui vous permettra de passer d'agréables soirées cinématographiques. Prix conseillé: CHF 2160.-. Vous trouverez plus d'infos sur www.focal.com. ○ WF

TENDANCE Le choix de son imprimante dépend de son utilisation.

Elles font bonne impression

Elles savent tout faire: impression partagée en réseau, tirages photo, photocopies... Parmi la pléthore d'imprimantes multifonctions proposées cette année, notre choix s'est porté sur deux modèles qui deviendront rapidement des outils indispensables dans la vie de tout un chacun.

Pixma MG6250 de Canon. Affichant un design soigné, se caractérisant par la bonne qualité de son écran couleur, elle est dotée d'un panneau de commande

intelligent n'allumant que les touches de fonctions utilisables, en vue d'éviter les erreurs. Bien équipée, elle est pourvue d'un module d'impression recto-verso automatique synonyme d'économies de papier conséquentes. Atout non négligeable, son double bac à feuilles permettra en outre à l'utilisateur de doubler son autonomie d'impression ou de charger l'imprimante avec deux types de papier.

Cette Pixma dispose aussi d'un port réseau Ethernet et peut ac-

cueillir une interface Bluetooth. Elle peut donc ainsi être simultanément reliée à un PC local, partagée en réseau et connectée à l'internet par le biais d'un routeur Wi-Fi, en vue d'un accès à des services en ligne et d'une impression de documents photos depuis un smartphone fonctionnant avec Android et iOS.

Stylus Photo PX830FWD d'Epson. Imprimante multifonctions photo par excellence, elle permet d'imprimer sans PC, sans fil, par internet et se

distingue par sa grande rapidité. Elle se connecte aisément à un PC en local, en réseau câblé pour la partager et en Wi-Fi pour une impression et une numérisation à partir d'un smartphone ou d'une tablette par le biais de l'application maison gratuite Epson iPrint. Niveau vitesse, elle débite environ 19 pages A4 de texte noir et blanc à la minute et 8 en couleur.

Relativement silencieuse, elle peut pratiquement tout faire, grâce à son panneau de com-



Stylus Photo PX830FWD d'Epson



Pixma MG6250 de Canon

mandes muni d'un grand écran couleur tactile et de touches sensibles ne s'allumant que si elles peuvent être activées. Quant à son chargeur, il permet de numériser, de télécopier ou de photocopier jusqu'à 30 pages à la suite. Il en va de même pour son bac d'alimentation, admettant simultanément les formats A4 et photo, et pour son plateau intégré, apte à recevoir directement les CD et DVD imprimables. Une quatre-en-un parfaitement équipée et peu coûteuse en encre. ○ CLAUDIA PETRE

CRISE

Une Grèce solidaire

Crise de la dette, récession économique et mesures d'austérité entravent la vie quotidienne des Grecs. Mais à Athènes, l'entraide redevient l'affaire de tous. **PAGE 21**

KEYSTONE

L'ACTU

SUISSE | MONDE | ÉCONOMIE

MIGROS Le géant orange choisit le successeur de Claude Hauser. Entre franc fort et hard discount, la tâche du nouveau président ne sera pas aisée.

Cinq candidats pour deux visions

PATRICIA MICHAUD

Non, Europa-Park ne fait pas sa révolution orange. Si le célèbre parc d'attractions allemand affiche cette couleur vitaminée aujourd'hui, c'est qu'il accueille les 111 délégués de Migros, réunis en assemblée pour se choisir un nouveau président du conseil d'administration. L'espace récréatif sis à Rust a été intégralement réservé pour l'occasion, à un prix tout sauf M-Budget, selon la «Handelszeitung»: plus d'un million de francs.

Le numéro un de la distribution helvétique est resté très discret sur la procédure d'élection du successeur de Claude Hauser, qui, âgé de 70 ans, tirera sa révérence fin juin. Les noms de cinq papables circulent néanmoins de façon entêtante depuis plusieurs semaines. Outre le Tessinois Andrea Broggin et la Zurichoise Doris Aebi, la Lausannoise Gisèle Girgis et le Bernois Max Meyer pourraient reprendre la casquette du Genevois. Sans oublier la Fribourgeoise Paola Ghillani.



Migros va-t-il effectuer un virage à 180 degrés? KEYSTONE

Environnement difficile

Créatrice en 2005 de sa propre entreprise, Paola Ghillani & Friends, la Bulloise domiciliée à Zurich s'est fait connaître à la fin des années 1990, lorsqu'elle a pris la tête de la Fondation Max Havelaar. Agée de 48 ans, cette pharmacienne de formation siège depuis quatre ans dans l'administration Migros.

Une chose est sûre: l'heureux élu devra faire preuve d'un sens aigu du défi. D'une part, le géant orange est confronté à la cherté du franc, qui pousse une partie de sa clientèle à s'adonner au tourisme des achats à l'étranger. Migros doit par ailleurs faire face aux casseurs de prix Aldi et Lidl, qui grignotent féroceusement ses parts de marché.

Le géant orange est confronté à la cherté du franc, qui pousse une partie de sa clientèle à s'adonner au tourisme des achats à l'étranger.

Un environnement difficile qui pèse sur les résultats du groupe. En 2011, le chiffre d'affaires s'est contracté de 0,9%, à 24,82 milliards de francs. Quant aux recettes des dix coopératives, elles ont baissé de 3,4%, à 14,46 milliards. Ces replis sont notamment à mettre sur le compte des réductions de prix concédées par l'entreprise basée à Zurich pour éviter que les consommateurs ne passent la frontière.

Il y a quelques années, pour clouer le bec aux détracteurs du rachat de Denner par Migros – les critiques voyaient dans cette acquisition un chamboulement de l'équilibre du marché alimentaire –, Claude Hauser avait déclaré que son entreprise jouait le rôle de «service public». Et ne se focalisait pas sur le profit, mais sur la satisfaction du client. Une philosophie qui pourrait en prendre un coup si le nouveau président décide de

requinquer le groupe à renfort de stratégies commerciales plus agressives.

Le candidat idéal

Et c'est bien là l'enjeu de l'élection d'aujourd'hui: choisir entre prolonger la vision sociale du fondateur de Migros Gottlieb Duttweiler et opérer un virage vers des pratiques à but plus ouvertement lucratif, à l'image d'autres grandes entreprises.

Dans le second cas, Andrea Broggin fait figure de candidat idéal, estiment les observateurs. Formé à la prestigieuse université américaine d'Harvard, l'avocat d'affaires de 55 ans siège au conseil d'administration de Fastweb, la filiale italienne de Swisscom, ainsi que du groupe d'assurance italien Fondiaria-Sai. Le Tessinois, qui officie en

tant qu'administrateur du géant orange depuis huit ans, est aussi bien le chouchou de la commission de sélection que du conseil d'administration de Migros, croit savoir «Bilanz».

Toujours selon le magazine économique, la deuxième place dans le cœur des organes précités se joue entre Paola Ghillani et Doris Aebi. Alors que l'ex-patronne de Max Havelaar peut se targuer d'une renommée aussi bien romande qu'alémanique, la Zurichoise de 46 ans – chasseuse de tête indépendante – a l'avantage de mieux connaître les arcanes du distributeur, dont elle est actuellement vice-présidente.

Cohabitation

Comme les deux autres femmes en lice, Gisèle Girgis fait partie d'une frange plutôt proche

des idées et valeurs du fondateur de Migros. Agée de 63 ans, la Vaudoise est active depuis plus de 30 ans au sein du groupe, dont elle a été la première membre féminine de la direction générale. Quant au cinquième candidat, le notaire de 66 ans Max Meyer, on le dit amateur de réformes, ce qui pourrait jouer en sa faveur.

Quelle que soit sa façon d'envisager le futur visage du géant orange, le nouveau président n'aura pas carte blanche pour mener à bien son chantier. Il devra en effet partager le sceptre du pouvoir avec Herbert Bolliger, actuel directeur de Migros. Une cohabitation qui n'a pas toujours été facile pour Claude Hauser: le bruit court que le démissionnaire n'était pas pris complètement au sérieux du côté de Zurich. ● La Liberté

Un départ au léger goût de bouchon

A quatre mois de la fin de son mandat, le président sortant de la Fédération des coopératives Migros (FCM), Claude Hauser, a jeté un pavé dans la mare. Dans une interview publiée le 4 mars dans le journal dominical «Der Sonntag», il a proposé que Migros puisse proposer du vin dans son assortiment, en association avec des vigneronnes suisses. De quoi faire se retourner dans sa tombe Gottlieb Duttweiler. L'interdiction de la vente d'alcool dans les magasins Migros est en effet un principe auquel le fondateur du géant orange était très attaché.

D'ailleurs, la FCM ne semble pas avoir beaucoup goûté aux propos de

son président. Monika Weibel, porte-parole de la Fédération des coopératives, explique: «Aucun alcool ne peut être vendu dans les enseignes au «M» orange. Les propos de Claude Hauser reflètent une opinion privée.»

Nous sommes allés à la rencontre de clients, afin de savoir comment ils percevaient la vente de vin dans les magasins du géant orange.

Certains, comme Sylvie, 41 ans, rencontrée à Gruyère Centre, semblent choqués par l'idée de Claude Hauser. «Un changement à la direction de Migros serait positif», dit-elle. «Je ne suis pas favorable à l'idée que ces magasins proposent du vin, il faut garder l'esprit de leur fondateur.» Un avis que par-

tage André, 63 ans. «Quand on se targue d'avoir des principes, il faut s'y tenir.»

Pourtant, Denner en vend...

Pour d'autres, cela ne leur ferait ni chaud ni froid. «Je ne vois pas le problème», dit une cliente qui souhaite garder l'anonymat. «Denner est une filiale de Migros et, pourtant, ils vendent de l'alcool. Ça ne fait pas de différence à mes yeux.» Ursula, qui ne consomme pourtant pas d'alcool, n'est pas non plus opposée à ce que la Migros puisse en vendre. «Cela ne me pose pas de problème de principe», explique-t-elle. ● LOU FIRMANN, La Liberté

LA QUESTION DU JOUR

La Migros doit-elle vendre du vin?

Votez par SMS en envoyant **DUO VIN OUI** ou **DUO VIN NON** au numéro 363 (FR. 0,30/SMS) ou sur le site www.arcinfo.ch

PUBLICITÉ



Albert Anker Homme lisant (détail), 1909, aquarelle sur papier, 34,5 x 24,5 cm

N'hésitez pas à nous contacter si vous souhaitez nous confier des œuvres.

Grellingerstrasse 60
4052 Basel
061 312 32 00
www.beurret-bailly.com

BEURRET & BAILLY
AUCTIONEER

TOULOUSE Certains reprochent au pouvoir et aux forces de l'ordre une certaine lenteur lors de l'intervention au domicile de Mohamed Merah, le tueur au scooter. L'enquête continue.

La police se défend face aux critiques

Après la mort du jeune jihadiste auteur de sept assassinats, le pouvoir et la police française se défendaient hier face aux critiques sur les failles de la surveillance antiterroriste. Ils ont expliqué avoir eu affaire à un homme «sans réseau».

Mohamed Merah, tué jeudi lors d'une opération du Raid à son domicile toulousain, était connu de la Direction centrale du renseignement intérieur (DCRI). Celle-ci l'avait entendu en novembre 2011 au retour d'un voyage au Pakistan.

Hier, François Fillon a salué le travail de la DCRI, affirmant sur la radio RTL qu'elle ne disposait d'aucun élément pour appréhender Mohamed Merah avant le passage à l'acte. Le premier ministre français a toutefois reconnu que des questions pouvaient se poser. Le fonctionnement des services, la coordination et l'organisation peuvent toujours être améliorés, a-t-il ajouté.

été assez vite?», déclare-t-il dans un entretien au «Monde».

«Mais il était impossible de dire dimanche soir (réd: le 11 mars, après le premier meurtre): «C'est Merah, il faut aller l'attraper.» Interrogé sur les voyages de Mohamed Merah dans la zone pakistano-afghane, Bernard Squarcini souligne que rien n'indiquait l'imminence d'un passage à l'acte.

Convoqué en novembre 2011 pour s'expliquer sur ses voyages, Merah avait su tromper la vigilance du policier qui l'interrogeait. «C'est un Janus, quelqu'un qui a une double face», ajoute Bernard Squarcini. Son parcours «relève davantage d'un parcours médical et de fanatisme que d'un simple parcours jihadiste».

«C'est quelque chose d'atypique, d'irrationnel et de violent. Mohamed Merah, c'est quelqu'un qui a un comportement violent dès sa petite enfance, qu'on ne peut rattacher à aucune typologie», explique Bernard Squarcini.



Certains se demandent pourquoi la police a attendu près de trente heures pour déloger Mohamed Merah de son domicile. KEYSTONE

réussisse pas à arrêter un homme tout seul?», s'interroge Christian Prouteau, fondateur du Groupe d'intervention de la gendarmerie nationale, dans un entretien à «Ouest France» hier.

«Il fallait le bourrer de gaz lacrymogènes. Il n'aurait pas tenu cinq minutes», estime l'ancien militaire. «Au lieu de ça, ils ont balancé des grenades à tour de bras. Résultat: ça a mis le forcené dans un état psychologique qui l'a incité à continuer sa guerre.»

En Israël, où ont été inhumées quatre victimes du tueur, d'ex-responsables de la sécurité font également la leçon à leurs homologues français. «Qui attend 30 heures quand il n'y a pas d'otages? Toute l'opération ressemble à une démonstration de stupidité»,

assène Alik Ron, ancien chef de l'unité d'intervention de la police israélienne dans le quotidien «Maariv».

Amaur de Hauteclouque, le patron du Raid, a expliqué la lenteur des opérations par la volonté de négocier avec le tueur. Il a témoigné en outre de la détermination de Mohamed Merah sur le blog «Vu de l'intérieur», du quotidien «Le Monde». «C'est la première fois de ma vie que je vois quelqu'un, alors que nous lançons un assaut, venir mener l'assaut contre nous», assure-t-il.

L'enquête continue

A Toulouse, l'enquête se poursuivait pour déterminer d'éventuelles complicités. Mohamed Merah, qui vivait offi-

ciellement sur de faibles ressources, avait plusieurs domiciles, louait des voitures au mois et disposait d'un important arsenal. Son frère aîné Abdelkader, en garde à vue depuis la nuit de mardi à mercredi avec sa compagne et leur mère, a affirmé ne pas être au courant de ses projets criminels. Plusieurs témoins l'ont pourtant présenté comme plus engagé dans le combat islamiste.

L'émotion provoquée par cette série de meurtres hors du commun restait très vive à Toulouse. Près de 4000 personnes se sont rassemblées en solidarité avec les familles des sept victimes.

● ATS-AFP-REUTERS

MALI La confusion règne

Au lendemain du coup d'Etat militaire qui a renversé le régime du président malien Amadou Toumani Touré, la rébellion touareg a annoncé hier la poursuite de son offensive.

Dans le même temps, le capitaine Amadou Sanogo, chef de la junte qui a pris le pouvoir jeudi, a affirmé que les dirigeants du régime renversé seraient «prochainement remis à la justice malienne pour que le peuple malien sache la vérité». Il n'a donné aucune indication sur le lieu où se trouvait le président Touré. L'Union africaine (UA) a de son côté annoncé disposer d'informations selon lesquelles le président malien serait en sécurité dans les environs de la capitale, Bamako, «sous la protection d'un certain nombre de loyalistes».

Une mission conjointe de l'UA et de la Communauté économique des Etats d'Afrique de l'Ouest va se rendre incessamment à Bamako pour appeler les putschistes à rendre le pouvoir.

Les rebelles continuent

La rébellion touareg, qui a indirectement provoqué le coup d'Etat de soldats excédés par le manque de moyens, a donc indiqué qu'elle entendait poursuivre «son offensive» dans une zone où sévissent également des groupes islamistes. Le Mouvement national pour la libération de l'Azawad dit vouloir continuer à agir «pour déloger l'armée malienne et son administration de toutes les villes de l'Azawad» (nord), le berceau des Touaregs.

L'Union européenne a, elle, «fermement condamné les tentatives de prise de pouvoir par la force» et «appelé à la fin immédiate des violences et à la libération des responsables de l'Etat, au retour d'un gouvernement civil et à la tenue d'élections démocratiques, comme prévu».

Plusieurs scrutins étaient programmés en 2012 au Mali, dont une présidentielle et un référendum constitutionnel le 29 avril.

● ATS-AFP-REUTERS

«Est-ce qu'on a raté quelque chose?»

Le patron de la DCRI, Bernard Squarcini, a rejeté les critiques émises contre ses services. «Nous nous posons forcément la question: est-ce qu'on aurait pu faire différemment? Est-ce qu'on a raté quelque chose? Est-ce qu'on a

Polémique sur l'intervention

Une polémique s'est développée en parallèle sur l'opération du Raid, qui a mis plus de 30 heures à neutraliser le tueur et qui n'a pas réussi à l'arrêter vivant, comme souhaité.

«Comment se fait-il que la meilleure unité de la police ne

Il fallait le bourrer de gaz lacrymogènes. Il n'aurait pas tenu cinq minutes.»

CHRISTIAN PROUTEAU

FONDATEUR DU GROUPE D'INTERVENTION DE LA GENDARMERIE NATIONALE

ASSURANCE MALADIE Pas de votation sur la séparation des secteurs obligatoire et complémentaire. L'initiative des médecins genevois a échoué.

Répit de courte durée pour les assureurs

L'Association des médecins genevois (AMG) et les membres de la Fédération des médecins suisses (FMH) qui s'étaient ralliés à son projet ont dû se rendre à l'évidence: l'initiative «Pour la transparence de l'assurance maladie», qui voulait introduire une stricte séparation entre l'assurance de base obligatoire et les complémentaires, ne sera pas soumise au peuple. A quelques jours du délai imparti pour la récolte des signatures, le comité ne dispose que de 61 000 paraphes, alors qu'il en faut au minimum 100 000.

Le soutien est venu essentiellement de Suisse romande. «Nos relais en Suisse alémanique ont fonctionné en deçà de nos espérances», reconnaît le président de l'AMG, Pierre-Alain Schneider. Le répit ne sera cependant que de courte durée pour les assureurs. Les socialistes déposeront en mai leur initiative pour la caisse publique. Organisés de façon plus militante, ils n'ont eu



La récolte des médecins genevois a bien marché en Suisse romande. Du côté alémanique, par contre... ARCHIVES

aucun mal à réunir les signatures requises.

Le projet des médecins demandait que les assureurs actifs dans le domaine de l'assurance de base ne soient pas autorisés à proposer des assurances complémentaires. «Le système actuel entraîne une confusion des rôles», souligne Pierre-

Alain Schneider. «Il fait le jeu des assureurs en favorisant la sélection des risques.» Les initiants n'ont pas eu beaucoup de peine à convaincre les Romands qu'une plus grande transparence était nécessaire. «Les gens sont scandalisés par les surprises payées dans les cantons de Vaud et de Genève. La récente affaire de la caisse EGK, qui augmente ses primes en cours d'année, n'a rien fait pour arranger les choses. Par contre, une attitude plus libérale continue à prévaloir outre-Sarine.»

Trop genevoise?

L'échec de l'initiative à ce stade de la procédure peut surprendre dans la mesure où, dans un autre domaine, les médecins ont facilement réussi à faire aboutir le référendum contre les réseaux de soins intégrés. Le conseiller national Stéphane Rossini, vice-président du Parti socialiste, met ce résultat sur le compte d'une organisation trop genevoise. «Il faut une structure natio-

nale pour faire aboutir une initiative. Je regrette ce revers, qui risque d'affaiblir une problématique importante. L'initiative aurait pu ouvrir un beau débat. Tactiquement, cela aurait été intéressant de pouvoir en discuter parallèlement à notre projet, qui propose une solution plus carrée.» Car les deux modèles ne sont pas très éloignés l'un de l'autre. La caisse publique unique voulue par les socialistes entraînerait elle aussi une stricte séparation des domaines d'activité, puisque les caisses seraient contraintes de se concentrer sur les assurances complémentaires.

Dans ces conditions, la solution des médecins pourrait resurgir lors des débats parlementaires sous forme d'un contre-projet à l'initiative du PS. Une idée de ce type avait déjà été émise par la FMH lors des débats sur la première initiative pour la caisse unique.

● BERNE, CHRISTIANE IMSAND

LAC DE CONSTANCE

Un avion de tourisme autrichien s'écrase

Un petit avion de tourisme autrichien s'est écrasé hier après-midi dans le lac de Constance, au large de la côte autrichienne, près de Bregenz. Les deux occupants, le pilote et un passager, sont portés disparus. Le crash s'est produit vers 16h20 et l'appareil avait décollé peu de temps auparavant. Des débris de l'avion flottent à la surface du lac. En soirée, 90 personnes étaient à pied d'œuvre pour rechercher les passagers, malgré l'obscurité. ● ATS

YVERDON

En voiture contre la porte du Ministère public

Un homme de 28 ans a foncé hier avec sa voiture dans la porte du Ministère public d'arrondissement à Yverdon-les-Bains. Il venait de passer la nuit à l'hôpital psychiatrique pour avoir menacé et frappé un fonctionnaire de l'Office des poursuites. Mécontent des décisions prises contre lui par cette autorité, l'homme s'en est pris au fonctionnaire jeudi. Il a été interpellé par la police, puis entendu par le procureur, qui l'a confié aux médecins de l'hôpital psychiatrique, écrivait la police vaudoise. Relaxé hier matin, l'homme est allé chercher sa voiture et a foncé deux fois contre la porte du bâtiment de la gendarmerie et du Ministère public, avant de se réfugier à l'hôpital psychiatrique. Il a été incarcéré. ● ATS

BREMgarten

Cadavre d'un jeune homme découvert

Le cadavre d'un jeune homme de 19 ans a été découvert hier vers 10h en vieille ville de Bremgarten (AG). Le défunt était porté disparu depuis le 14 mars. La cause de la mort n'est pas encore établie, mais il n'y a pas eu intervention d'un tiers, a indiqué la police cantonale argovienne. ● ATS

GRÈCE Crise de la dette, récession économique et mesures d'austérité entravent la vie quotidienne. Mais à Athènes, l'entraide redevient l'affaire de tous. Zoom à un jour de la Fête nationale grecque.

Le pays redécouvre les solidarités

ATHÈNES
AGNÈS MATRAHI

Demain, les Grecs célèbrent leur Fête nationale. Une cérémonie sur fond de crise sans précédent. Si de nouvelles manifestations sont à redouter, de nouvelles formes de solidarité émergent au moment où les mesures drastiques du resserrement économique étranglent la population grecque. Après la vague des mouvements de colère populaire suscitée par la purge économique, on voit un peu partout évoluer les comportements individuels.

«Nous sommes tombés bien bas...», répète Dimitris Voulgarakis, un retraité des docks du Pirée. Il partage ce regret avec un grand nombre de vieilles personnes qui, de mémoire de Grec, ne se rappellent pas avoir vécu une telle déchéance. Mais après l'abattement, les Athéniens réagissent et ne baissent plus les bras devant la fatalité. Ils s'organisent de plus en plus dans l'action solidaire contre la précarité et s'engagent pour aider les gens à la rue.

Soutien direct

Ainsi, Michalis Pappoutsis, architecte à Filothéi, en attendant que son carnet de commandes se remplisse comme avant la crise, consacre désormais ses soirées à la distribution de repas chauds qu'il a lui-même préparés. Sa femme et lui, sillonnent en moto les rues des quartiers «difficiles» tels Kypseli ou Péristeri. A la recherche de personnes dans le besoin, ils leur offrent de quoi manger.

Vangelis Doukas, aide-boulangier dans le quartier nord

d'Aghia Paraskévi, parcourt lui aussi ces mêmes secteurs, chargé de nourriture. Il évite cependant de donner de l'argent car il craint «que ce ne soit pour se procurer de la drogue». Mais il lui arrive de déroger à ses principes bien établis. Récemment, rue Panepistimiou, non loin de la place Omonia, un père lui a expliqué «qu'il espérait réunir assez d'argent pour passer une nuit dans une chambre avec une douche avec ses deux jeunes enfants». Vangelis qui avait en poche, un billet de dix et un autre de cinq euros n'a pas hésité à lui céder sa plus grosse coupure. A lui de faire durer les cinq euros restant jusqu'à la fin de la semaine. Un peu partout, de la nourriture est distribuée, par solidarité, aux personnes sans revenus, tels les employés de la chaîne télévisée Alter.

Face à la multiplication de ces initiatives, une organisation humanitaire a même demandé à toutes ces personnes aux intentions charitables de recourir à ses services afin d'équilibrer et d'officialiser tous les dons.

Ces actions individuelles sont de plus en plus nombreuses et auraient besoin d'être organisées pour répondre efficacement aux besoins.

Amour-propre

Michalis Pappoutsis se rappelle que la solidarité «a toujours existé en Grèce, surtout dans les villages». Il se souvient que sa mère lui demandait de porter quelque argent durement économisé à des enfants qui avaient perdu leur père. C'était lui, enfant, qui pouvait faire accepter ce don car il fallait être discret et ne pas froisser la fierté. C'est la même



Dans la ville de Katerini au nord du pays, des volontaires préparent des sacs de farine en vue d'une vente directe à la population. KEYSTONE

chose aujourd'hui, on ne peut blesser le «fillotimo», c'est-à-dire l'amour-propre de tous ces Grecs!

Mère au foyer, Hélène Iliakis se rappelle qu'en Crète, pour faire accepter un don à une personne dans le besoin, il fallait lui dire que c'était pour le salut des morts. La charité n'a jamais été acceptable pour ceux qui passent toujours pour les plus fiers des Grecs comme en témoigne l'épithète qui orne la tombe de l'écrivain Nikos Kazantzakis*: «Je n'espère rien. Je ne crains rien. Je suis libre.»

Fiers, les Grecs! S'ils savent travailler dur et se savent victimes de leur réputation. Aux yeux de l'Europe, trop de soleil les rendrait paresseux. Trop de sieste les rendrait langoureux.

Résistance citoyenne

Mais aujourd'hui, le gouvernement lui-même estime à 400 000 le nombre d'employés qui n'ont pas touché de salaire et certains depuis plus de cinq

mois. Ce dimanche 25 mars, le peuple grec s'en prendra peut-être à l'incompétence de ces hommes politiques qui craignent, lors du défilé de cette Fête nationale, de recevoir, comme cela leur arrive de plus en plus souvent, des yaourts, des œufs et des tomates pourris (lire ci-dessous)...

Et la situation ne va pas en s'améliorant, Dora Tzekou, employée à l'Université d'Athènes, estime que «nous travaillons dur et nous payons nos impôts, et même plus qu'il n'en faut. Ma note d'électricité s'est alourdie d'une nouvelle taxe de 130 euros!», et elle ajoute: «C'est le peuple qui consent les plus grands sacrifices et sans résultats...» Mais l'économie grecque, encadrée par l'Europe et le Fonds monétaire international, vit au rythme des plans de rigueur, des abandons de créances, des renégociations et des tours de vis salariaux.

Une forme de résistance citoyenne à la barbarie économique s'organise spontanément.

Des concerts gratuits se déroulent dans la rue, sur la place Syntagma... Depuis quelques semaines, des tonnes de pommes de terre sont vendues directement aux consommateurs par les producteurs qui ne veulent plus traiter avec les intermédiaires. Ces actions sont rendues possibles grâce au travail de bénévoles à travers les municipalités du pays. Dimanche dernier, à Argyroupouli, sur le parking de l'ancien aéroport, 50 tonnes de patates ont ainsi été écoulées. Des filières semblables se mettent en place pour l'huile d'olive ou le miel.

Dans leur cinquième année de récession, sous le feu des accusations et des dénigrements, les Grecs tentent de reprendre leur sort en main en remettant les valeurs humaines au premier plan. ●

*Nikos Kazantzakis (1883-1957), écrivain grec d'origine crétoise, auteur notamment d'«Alexis Zorba», du «Christ crucifié» et de la «Lettre au Grec».



«C'est le peuple qui consent les plus grands sacrifices et sans résultats.»

DORA TZEKOU EMPLOYÉE A L'UNIVERSITÉ D'ATHÈNES

Fête nationale sous surveillance

Dans toutes les villes, le 25 mars, on devrait fêter la fin de 400 ans d'occupation turque en 1821. Cependant, ce dimanche, les Grecs sont prêts à en découdre avec leurs politiciens et leur occupation économique extérieure. Les esprits sont surchauffés par les injustices sociales et si le gouvernement a peur des mouvements de foule à venir ce jour-là, il ne sait pas trop comment annoncer une annulation de la célébration. En attendant, se préparent les forces de police spéciale et pas seulement pour éviter la casse des plaques de marbre devant le parlement.

Sur les estrades devraient se placer les représentants officiels, politiques et religieux qui sont traités de «kleftes», voleurs et de «prodotes», traîtres, par les gens du peuple. Habillés de bleu et de blanc comme leur drapeau, les élèves qui défilent ne manqueront pas d'affi-

cher leur dédain de jeunes sacrifiés envers les adultes au pouvoir. Ils détourneront la tête au moment de passer devant l'estrade. Ils lèveront la main avec tous les doigts écartés, pire que le pied de nez. C'est ainsi qu'ils enverront au diable ces irréductibles ennemis de la société grecque. De tels épisodes se sont déjà produits le 28 octobre dernier lors de cette autre Fête nationale, connue comme le «jour du non» à l'agression italienne de 1940. Cette commémoration a été marquée par l'indignation. Les autorités savent que les protestations sont passées un cran au-dessus: d'«indignez-vous» à «affirmez-vous!» Il est à craindre que les expressions de colère puissent devenir violentes.

Ce climat de crainte est entretenu par la fébrilité des hommes politiques, qui cherchent des excuses pour s'absenter de cette fête... ● AMA

DONNEZ UNE CHANCE À LA GRÈCE

Donnez sa chance à la Grèce! c'est le nom d'un mouvement fondé il y a déjà cinq ans, sur l'initiative privée d'un groupe d'entrepreneurs, de collègues et d'amis. Ils ne supportent pas les changements catastrophiques liés à la récession et aspirent à ce que la Grèce reprenne un rôle digne au sein de l'Europe. C'est un mouvement de prise de conscience des problèmes de la Grèce, qui propose des solutions alternatives et qui est surtout focalisé sur le fait qu'il faille «réhabiliter» la Grèce. Leur message: «La Grèce a adopté le plan d'austérité le plus sévère de l'ère moderne. De fortes hausses d'impôts accompagnées de baisses des salaires et des retraites ont permis de faire passer le déficit budgétaire primaire de 24,7 milliards d'euros à 5,2 milliards en à peine deux ans... mais cela au prix d'un impact colossal sur la vie des Grecs.

Le Parlement grec a récemment adopté un ensemble de nouvelles mesures. En mettant l'accent sur les réformes structurelles, nous avons l'occasion de bâtir une nouvelle Grèce. Une Grèce moderne, productive et créative avec un avenir viable au sein de l'Europe. Nous n'en avons pas fini avec la rigueur. Le taux de chômage a déjà atteint 21%. Le tribut est lourd et il ne doit pas être payé en vain. Nous entrons dans une cinquième année de récession. Nos partenaires européens ont été à nos côtés. Mais nous avons besoin d'un soutien et de la latitude nécessaire pour sortir de ce cercle vicieux. Et nous méritons de savoir que nous avons de bonnes chances de réussir. Nous travaillons dur et nous payons nos impôts. Et pourtant nous subissons injustement les idées reçues actuellement si répandues au sujet des Grecs. Nous sommes Européens et nous aspirons à jouer un rôle constructif au sein de l'Europe. Nous tiendrons nos engagements. Nous avons déjà fait des sacrifices. Nous sommes prêts à en faire davantage. C'est notre avenir qui est en jeu. Donnez sa chance à la Grèce. C'est tout ce que nous demandons!»

● Voir aussi: www.greeceischanging.com

ADO TUÉ EN FLORIDE Obama veut une enquête complète

Le président Barack Obama a qualifié hier de «tragédie» le meurtre d'un jeune Noir de 17 ans abattu par un Blanc en Floride. Il a souligné l'importance d'une enquête complète sur les circonstances de ce drame, qui suscite l'indignation aux Etats-Unis.

«Je ne peux imaginer ce que traversent les parents de Trayvon Martin», a déclaré, visiblement ému, Barack Obama, le premier président noir des Etats-Unis. «Si j'avais un fils, il ressemblerait à Trayvon.»

«Chaque parent aux Etats-Unis devrait pouvoir comprendre la raison pour laquelle il est impératif que nous enquêtions sur tous les aspects de cette affaire, et que tout le monde y mette du sien, Etat fédéral, Etat de Floride et autorités locales, pour comprendre exactement comment cette tragédie s'est produite», a-t-il ajouté.

Le 26 février, alors qu'il rentrait chez lui après avoir acheté des sucres, Trayvon Martin a été abattu par George Zimmerman, qui effectuait des rondes de surveillance dans son quartier, une zone résidentielle de la banlieue d'Orlando.

George Zimmerman, 28 ans, d'origine hispanique, avait invoqué la légitime défense et il est actuellement en liberté. Mais les circonstances des faits restent floues et l'enquête de la police locale fait l'objet de vives critiques.

Le ministère américain de la Justice, le procureur du district central de Floride et le FBI ont ouvert une enquête. Un grand jury (chambre d'accusation) doit se réunir le 10 avril pour décider si les charges sont suffisantes pour poursuivre George Zimmerman.

Manifestations et pétition

La mort du jeune Noir a relancé le débat sur une loi votée en 2005 en Floride avec le soutien du lobby des armes, la NRA. Ce texte – appelé «Défendez-vous» par ses défenseurs, «Tirez d'abord» par ses détracteurs – a assoupli les conditions d'exercice de la légitime défense.

L'affaire enflamme la Floride, où des manifestations ont lieu quotidiennement pour dénoncer un nouvel exemple de profilage racial. Le mouvement se propage à d'autres villes du pays, dont New York. Plus d'un million de signatures ont en outre été réunies sur le site change.org pour demander l'inculpation de George Zimmerman. ● ATS-AFP

ÉTATS-UNIS

Soldat inculpé de 17 meurtres à Kandahar

Le militaire américain soupçonné du massacre de plusieurs villageois le 11 mars, en Afghanistan, a été formellement inculpé hier de 17 assassinats et de six tentatives, a indiqué l'armée américaine. D'après le code militaire, «la sentence maximale en cas de culpabilité pour assassinat est le renvoi des forces armées, la dégradation au rang le moins élevé, la suppression de toute solde et la mort», précise le communiqué. La sentence minimale en cas de culpabilité est la prison à vie, avec possibilité de libération conditionnelle. ● ATS-REUTERS

AVIS DIVERS

CE WEEK-END
EXPOSITION
DE PRINTEMPS

Eurobonus Primes de reprise et de destockage
 Nouveautés du salon Taux de leasing dès 2.9%

SENN
 Automobiles SA

Neuchâtel La Chaux-de-Fonds Yverdon

Logos: VW, SEAT, SKODA, Audi

Horaires
 Vendredi 23 mars de 14h à 19h
 Samedi 24 mars de 09h à 18h
 Dimanche 25 mars de 10h à 16h

ne.ch
 RÉPUBLIQUE ET CANTON DE NEUCHÂTEL
 DÉPARTEMENT DE L'ÉCONOMIE

Office des poursuites

Vente: Domaine agricole de la Croix sur le territoire de Boveresse

Date et lieu des enchères: le vendredi 20 avril 2012 dès 13h30 à La Chaux-de-Fonds, Av. Léopold-Robert 10, 2ème étage, grande salle

Cadastre: Boveresse

Désignation du bien-fonds à vendre:

Bien-fonds no 1183: Plan folio 20, 21, A Roche Bulon, Aux Grands Prés (20), Aux Monts de Boveresse, Aux Grands Prés (21) 130'757 m² pré - champ, PF 20 (50'250 m²), habitation, rural, PF 21 (247 m²), rural, PF 21 (294 m²), remise, PF 21 (104 m²), place - jardin, PF 21 (2'509 m²), pré - champ, PF 21 (48'061 m²), pré - champ, PF (4'353 m²), bois, PF 21 (24'939 m²) Plan No. 5112 216/1985

Estimations:

cadastrale 2003 CHF 0.00 (non déterminée)
 de l'expert 2009 CHF 600'000.00

Cadastre: Boveresse

Désignation du bien-fonds à vendre:

Bien-fonds no 1284: Plan folio 17, Aux Monts de Boveresse, 80'334 m² pré - champ (43'727 m²), pâturage boisé (36'607 m²) Plan No. 5286 200/1987

Estimations:

cadastrale 2003 CHF 24'800.00
 de l'expert 2009 CHF 78'000.00

Cadastre: Saint-Sulpice

Désignation du bien-fonds à vendre:

Bien-fonds no 202: Plan folio 46, Roche-Bulon, 40'727 m² place - jardin (547 m²), pré - champ (40'180 m²)

Estimations:

cadastrale 2003 CHF 12'000.00
 de l'expert 2009 CHF 35'000.00

Cadastre: Boveresse

Désignation du bien-fonds à vendre:

Bien-fonds no 247: Plan folio 20, Aux Monts de Boveresse, 14'710 m² pré - champ (14'710 m²)

Estimations:

cadastrale 2003 CHF 5'900.00
 de l'expert 2009 CHF 16'000.00

Cadastre: Boveresse

Désignation du bien-fonds à vendre:

Bien-fonds no 251: Plan folio 21, Aux Monts de Boveresse, 14'678 m² pré - champ (13'950 m²), bois (728 m²)

Estimations:

cadastrale 2003 CHF 5'700.00
 de l'expert 2009 CHF 13'000.00

Cadastre: Boveresse

Désignation du bien-fonds à vendre:

Bien-fonds no 246: Plan folio 20, Aux Monts de Boveresse, 9'240 m² pré - champ (9'240 m²)

Estimations:

cadastrale 2003 CHF 3'700.00
 de l'expert 2009 CHF 10'000.00

Cadastre: Boveresse

Désignation du bien-fonds à vendre:

Bien-fonds no 245: Plan folio 20, A Roche Bulon, 8'441 m² place - jardin (96 m²), pré - champ (8'120 m²) ruines (225 m²)

Estimations:

cadastrale 2003 CHF 2'500.00
 de l'expert 2009 CHF 9'000.00

Cadastre: Boveresse

Désignation du bien-fonds à vendre:

Bien-fonds no 321: Plan folio 20, Aux Monts de Boveresse, 22 m² pré - champ (22 m²)

Estimations:

cadastrale 2003 CHF 0.00
 de l'expert 2009 CHF 20.00

Estimations:

Valeur de rendement: CHF 265'000.00 un montant de CHF 20'000.00 a été déduit de cette valeur pour la mise en conformité des locaux pour tous les biens-fonds

Charge maximale: CHF 360'000.00 pour tous les biens-fonds

Vente requise par le(s) créancier(s) gagiste(s) en 1^{er} et 2^{ème} rang

Délai de production: 3 février 2012

Renseignements:

auprès de l'Office des poursuites, Av. Léopold-Robert 63, 2300 La Chaux-de-Fonds, tél. 032 889 71 50.

Notre site internet: www.ne.ch/ventesimmobilières

Visite le: mercredi 4 avril 2012 à 14h00, sur inscription auprès de l'Office des poursuites, Av. Léopold-Robert 63, case postale 1204, 2300 La Chaux-de-Fonds, 032 889 71 50.

Les biens-fonds susmentionnés seront vendus séparément dans l'ordre suivant:

- 13h30: bien-fonds no. 1183 du cadastre de Boveresse**
- 14h00: bien-fonds no. 1284 du cadastre de Boveresse**
- 14h30: bien-fonds no. 202 du cadastre de Saint-Sulpice**
- 15h00: bien-fonds no. 247 du cadastre de Boveresse**
- 15h30: bien-fonds no. 251 du cadastre de Boveresse**
- 16h00: bien-fonds no. 246 du cadastre de Boveresse**
- 16h30: bien-fonds no. 245 du cadastre de Boveresse**
- 17h00: bien-fonds no. 321 du cadastre de Boveresse**

Les conditions de vente comprenant l'état des charges et le rapport d'expertise ont été déposés à l'office des poursuites dès le 8 mars 2012.

Les enchérisseurs devront se munir d'une pièce d'état civil (acte de naissance, livret de famille) ou d'un passeport, et pour les sociétés, d'un extrait du Registre du commerce. Ils sont rendus attentifs aux dispositions de la loi fédérale sur l'acquisition d'immeubles par des personnes à l'étranger du 16 décembre 1983 (LFAIE). A cet effet ils devront se conformer au chiffre 1 des conditions de vente. Des garanties de paiement seront exigées avant le prononcé définitif de l'adjudication.

La vente est soumise aux dispositions de la LDFR du 4.10.1991 et LILDFR du 4.10.1993. Les titulaires de droits de préemption au sens des articles 42 ss LDFR sont invités à s'annoncer à l'Office des poursuites avant les enchères.

En outre, les enchérisseurs du bien-fonds agricole susmentionné son priés de requérir, auprès de la Commission foncière agricole, ch. de l'Aurore 1, 2053 Cernier (tél. 032.889.37.00), l'autorisation d'acquisition au sens de l'article 61, alinéa 2 de la loi sur le droit foncier rural.

OFFICE DES POURSUITES

AVIS DIVERS

RUCHET PARQUET
 Rue du Locle 1b, 2300 La Chaux-de-Fonds
 Remise en état de vos vieux parquets
 Pose parquet, tapis, pvc
 Tél. 079 124 35 18

AVIS FINANCIER

A vendre au plus offrant
2 actions au porteur

de la société
Immeuble Avenue des Forges Moderna SA, La Chaux-de-Fonds
 (valeur nominale par action Fr. 500.-; cours fiscal brut par action Fr. 23 700.-).

Faire offres sous chiffre: Q.132-250881, à Publicitas S.A., case postale 48, 1752 Villars-s/Glâne 1

Pour un monde plus juste.

SMS PPP 9 AU 339

Pour donner 9 francs. Merci!

PAIN POUR LE PROCHAIN
www.ppp.ch

MOTS CROISÉS N° 2341

	1	2	3	4	5	6	7	8	9	10
1										
2										
3										
4										
5										
6										
7										
8										
9										
10										

Horizontalement

1. Délivré non sans mal. 2. Acrobates poilus. Frétille en Méditerranée. 3. Jésus de Lyon. Œuvre d'origine. 4. Passé sous silence. Petit singe d'Amérique tropicale. 5. Aura la santé. Fus très ouvert. 6. Il met du cœur l'ouvrage. 7. La petite virgule qui fait toute la différence. Pratiques ravissantes. 8. Couche dehors. Elimination en sport. 9. Fis des entrechats. 10. Inscrits à l'école.

Verticalement

1. Souris vertes. 2. On ne peut rien lui confier de sérieux. 3. Un grand chanteur pour les tout-petits. Art martial d'origine japonaise. 4. Celles de Lérins sont au large de Cannes. Ville indonésienne, sur la côte nord de Java. 5. En mer et de gros tonnage. Antichambre des cabinets. 6. Blanquette à l'italienne. Cité parmi les premières. Le strontium. 7. Fis feu de tout bois. 8. Mot de diplôme. Queue de pie. Ce n'est pas tout. 9. Attristante. 10. Points sur la face. Direction générale.

Solutions du n° 2340

Horizontalement 1. Affligeant. 2. Teresa. Cie. 3. Mu. Baser. 4. Oise. Slave. 5. Slalome. Ex. 6. Plu. Ravier. 7. Héroïne. 8. Etape. Urne. 9. Régalera. 10. Ere. Susten.

Verticalement 1. Atmosphère. 2. Feuilletter. 3. Fr. Saurage. 4. Lebel. OPA. 5. Isa. Oriels. 6. Gassman. Eu. 7. Eleveurs. 8. Acra. Rat. 9. Ni. Vérin. 10. Téléx. Léon.

Le chiffre du jour
5,8 millions de francs: Brady Dougan, le dirigeant de Credit Suisse, a vu ses émoluments réduits de moitié cette année. **ATS**

POLITIQUE Le Parti socialiste lance une consultation interne et propose deux variantes à ses sections cantonales, qui devront y répondre d'ici fin mai.

Le financement des partis soumis à conditions au PS

Le Parti socialiste lance une consultation interne sur le financement des partis par l'économie. Il soumet deux variantes à ses sections cantonales qui ont jusqu'à fin mai pour y répondre. Soit le PS renonce à tout financement de l'économie, soit il l'accepte sous conditions.

Le comité directeur du PS est d'avis que ce type de financement présente des opportunités mais aussi des risques pour le parti. Il faut trouver une position de principe sur cette question, a indiqué la direction du parti dans un communiqué hier, à l'issue d'une discussion de fond sur le sujet.

Le PS soumet aux sections cantonales deux variantes. L'une consiste à carrément renoncer aux dons de l'économie et à n'accepter que les contributions de personnes physiques.

L'autre propose d'accepter les dons des entreprises mais à certaines conditions: à savoir qu'une entreprise qui offre un soutien financier au PS pratique une transparence totale avec tous les partis et aucune contrepartie n'est acceptée.

Le PS a ouvert la discussion sur ce dossier après des changements de pratique au sein de deux banques suisses. Après la Raiffeisen, le Credit Suisse a officialisé hier sa nouvelle politique à l'égard des partis.

Un million du Credit Suisse

Dans son rapport annuel 2011, la grande banque indique mettre à disposition des formations politiques un million de francs par année. Cette somme sera distribuée



Après la Raiffeisen, le Credit Suisse a officialisé hier sa nouvelle politique à l'égard des partis. **KEYSTONE**

«Ce soutien s'accompagne d'aucune obligation de la part des partis et est indépendant de leurs programme et positions.»

CREDIT SUISSE RAPPORT ANNUEL 2011

sur demande des partis en fonction de la force de leur groupe parlementaire sous la Coupole fédérale et du nombre d'élus dans les législatifs cantonaux.

«Ce soutien s'accompagne d'aucune obligation de la part des formations politiques et est indépendant du programme ou des positions de celles-ci», écrit le groupe. Le CS considère ces dons comme une contribution au système de milice politique suisse et aux partis gouvernementaux.

Durant les deux dernières années, la grande banque ne soutenait plus aucun parti. Auparavant, des dons à des partis proches des milieux économiques «avaient donné lieu à des spé-

culations, notamment sur les montants», a indiqué le porte-parole de CS, Marc Dosch. Désormais, la grande banque mise sur la transparence.

Les Verts ont été approchés de manière informelle par le Credit Suisse pour un don. Ils attendent fin mars une offre formelle et une communication transparente pour prendre une décision. Cette tâche reviendra à la nouvelle présidence qui sera désignée le 21 avril, a indiqué Miriam Behrens, secrétaire générale du parti écologiste.

En novembre dernier, les Verts avaient accepté une contribution de la Raiffeisen. Cette proposition s'adressait en toute transparence

à tous les partis et était motivée par la volonté de soutenir le système démocratique des partis. Elle pourrait être revue avec le rachat des activités non américaines de la banque Wegelin, a précisé Miriam Behrens.

Interrogé sur la nouvelle pratique du CS, le PDC est preneur, de l'avis de sa porte-parole Marianne Binder, mais cette dernière ne peut pas confirmer s'il y a déjà une demande déposée. Le PLR s'en tient pour sa part à la règle selon laquelle les dons ne doivent pas dépasser 1/15e de son budget ordinaire ou de son budget de campagne. Une demande éventuelle sera étudiée en fonction de ce critère.

L'UDC a toujours été en contact avec le CS et continuera comme avant. Il se réjouit de tout soutien venant de l'économie, selon son service de presse. Le PBD se décidera la semaine prochaine. Quant aux Vert'libéraux, ils demanderont une contribution au CS. Mais pour éviter de devenir dépendant d'une source de financement, ils ne veulent pas qu'un don dépasse 10% du budget. **ATS**

INDICATEURS

Source: THOMSON REUTERS

ware Cours sans garantie

INDICES		DJ Euro Stoxx 50
SLI	956.6 +0.0%	2525.4 -0.1%
Nasdaq Comp.	3067.9 +0.1%	FTSE 100
DAX 30	6995.6 +0.2%	5854.8 +0.1%
SPI	5717.7 -0.0%	Dow Jones
SMI	6240.3 -0.1%	13080.7 +0.2%
SMIM	1200.7 +0.4%	CAC 40
		3476.1 +0.1%
		Nikkei 225
		10011.4 -1.1%

Change	DEVICES		BILLETS		avec CHF 1 j'achète
	achat	vente	achat	vente	
Euro (1)	1.19	1.2201	1.1745	1.2365	0.808 EUR
Dollar US (1)	0.8972	0.9199	0.872	0.956	1.046 USD
Livre sterling (1)	1.4237	1.4597	1.384	1.506	0.664 GBP
Dollar canadien (1)	0.8976	0.9203	0.875	0.951	1.051 CAD
Yens (100)	1.0881	1.1157	1.054	1.156	86.50 JPY
Cour. suédoises (100)	13.2947	13.6723	12.89	14.11	708 SEK

Métaux	OR		ARGENT		PLATINE	
	achat	vente	achat	vente	achat	vente
Once/USD	1658.6	1674.65	32	32.5	1615	1640
Kg/CHF	48433	48933	934.7	949.7	47166	47916
Vreneli 20.-	277	310	-	-	-	-

MARCHÉ SUISSE (cours en CHF)

SMI	23/3	préc.	haut (52 semaines)	bas (52 semaines)	AUTRES VALEURS	23/3	préc.	haut (52 semaines)	bas (52 semaines)
ABB Ltd N	18.50	18.38	23.97	14.40	Alpiq Holding N	163.60	169.10	398.00	145.00
Actelion N	34.45	35.00	57.95	28.16	BC Bernoise N	254.00	254.50	254.75	236.50
Adecco N	47.60	47.34	67.00	31.98	BC du Jura P	66.00	65.95	70.00	57.00
CS Group N	26.50	26.08	50.95	19.53	BKW FMB Ener.	32.50	33.00	80.50	29.50
Givaudan N	867.50	858.00	1062.00	684.50	Cicor Tech N	31.00	31.25	54.50	29.00
Holcim N	60.30	60.25	79.95	42.11	Feintool N	310.00	313.00	370.00	300.00
Julius Baer N	35.98	35.68	45.17	26.36	Komax	91.65	91.70	121.90	57.50
Nestlé N	56.40	56.45	57.25	43.50	Meyer Burger N	14.90	14.25	44.25	13.05
Novartis N	50.10	50.50	58.35	38.91	Mikron N	6.18	6.30	12.00	4.95
Richemont P	55.80	56.40	59.95	35.50	OC Oerlikon N	7.75	7.47	8.34	3.69
Roche BJ	157.30	158.60	166.50	115.10	Petrolplus N	0.72	0.73	18.10	0.16
SGS N	1714.00	1700.00	1727.00	1255.00	PubliGroup N	131.00	131.00	163.00	90.00
Swatch Grp P	419.30	423.50	443.70	288.50	Schweiter P	532.50	530.50	780.00	395.00
Swiss Re N	57.70	57.75	59.70	35.12	Straumann N	152.10	150.80	249.60	130.40
Swisscom N	362.40	361.70	433.50	323.10	Swatch Grp N	72.75	73.70	79.50	51.60
Syngenta N	307.30	300.20	324.30	211.10	Swissmetal P	1.49	1.49	9.00	0.40
Synthes N	156.70	157.10	159.20	109.30	Tornos Hold. N	9.90	10.15	15.00	6.05
Transocean N	50.95	50.80	79.95	36.02	Valiant N	111.70	111.50	137.20	90.00
UBS N	12.87	12.92	19.13	9.34	Von Roll P	2.78	2.73	6.08	2.50
Zurich FS N	240.80	241.00	275.00	144.30	Ypsomed	54.90	54.45	64.00	43.50

MARCHÉS ÉTRANGERS

	23/3	préc.	haut (52 semaines)	bas (52 semaines)		23/3	préc.	haut (52 semaines)	bas (52 semaines)
Autodesk (\$)	41.08	41.08	46.14	22.99	Movado (\$)	78.44	78.37	83.94	58.90
Baxter (\$)	59.31	59.24	62.50	47.56	Nexans (\$)	51.16	50.62	76.55	36.71
Celgene (\$)	76.83	76.08	77.43	51.70	Philipp Morris (\$)	86.83	86.84	87.13	60.45
Fiat Ind. (€)	8.06	7.97	10.99	4.76	PPR (€)	131.50	131.95	136.90	90.50
Johnson & J. (\$)	64.55	64.46	68.05	58.51	Stryker (\$)	54.44	54.22	64.61	43.73
LVMH (€)	128.35	128.85	136.80	94.16					

Cours sans garantie

Bj = bon de jouissance P = action au porteur N = Action nominative
 d = cours demandé o = cours offert

PUBLICITÉ

NOUVELLE CONSTRUCTION DES

0.9%

«Votre loyer fixé à la pose de la première pierre»

BCN
PLUS FORTS ENSEMBLE

www.bcn.ch

FOND/FONDATION DE PLACEMENT SWISSCANTO

	dernier	% 1.12		dernier	% 1.12
(CH) BF CHF	93.49	2.5	(LU) EF Climate B	58.23	8.6
(CH) BF Conv. Intl	91.81	4.3	(LU) EF Innov Ldrs B	163.01	10.1
(CH) BF Corp H CHF	103.38	3.0	(LU) EF Sel Energy B	777.79	3.1
(CH) BF Corp EUR	109.15	6.1	(LU) EF Sel Health C	360.99	-
(CH) BF Intl	77.77	-1.4	(LU) EF Sel Intl B	96.83	5.8
(CH) Commodity A	90.95	6.8	(LU) EF Sm&M Jap.	15083.00	16.2
(CH) EF Asia A	81.05	11.8	(LU) EF Sm&M NAm.	76.25	-11.8
(CH) EF Emer.Mkts A	195.69	15.1	(LU) EF Water B	96.76	10.1
(CH) EF Euroland A	92.87	10.6	(LU) MM Fd AUD	232.25	0.8
(CH) EF Europe	111.05	12.3	(LU) MM Fd CAD	189.82	0.1
(CH) EF Green Inv A	78.52	5.6	(LU) MM Fd CHF	148.86	0.0
(CH) EF Gold	1145.77	-5.2	(LU) MM Fd EUR	105.64	0.0
(CH) EF Intl	125.86	6.7	(LU) MM Fd GBP	130.50	0.0
(CH) EF Japan	4371.00	16.8	(LU) MM Fd USD	194.63	0.0
(CH) EF N-America	257.62	10.7	(LU) Sic II Bd CHF	104.59	-0.3
(CH) EF Sm&M Swi	343.01	8.8	(LU) Sic II Bd EUR	102.42	-2.1
(CH) EF Switzerland	256.96	7.0	(LU) Sic II Bd USD	113.73	-3.3
(CH) EF Tiger A	89.50	13.7	Eq. Top Div Europe	98.45	7.9
(CH) EF Value Switz	121.85	7.7	Eq Sel N-America B	131.20	9.6
(CH) SMI Index Fd	84.23	-	Eq Sel Europe B	61.64	-
(CH) SPI Index Fd	84.39	7.0	Bond Inv. AUD B	185.99	-1.5
(LU) BI Med-Ter CHF	117.07	0.3	Bond Inv. CAD B	183.95	-1.5
(LU) BI Med-Ter EUR	132.50	0.5	Bond Inv. CHF B	127.60	0.9
(LU) BI Med-Ter USD	143.20	-0.4	Bond Inv. EUR B	85.53	0.3
			Bond Inv. GBP B	99.20	-2.5
			Bond Inv. JPY B	11018.00	-
			Bond Inv. USD B	160.03	-1.4
			Bond Inv. Intl B	105.95	-4.4
			lfca	118.30	3.4
			Pf Income A	109.06	1.0
			Pf Income B	132.56	1.0
			Pf Yield A	132.05	2.6
			Pf Yield B	154.09	2.6
			Pf Yield EUR A	104.81	3.0
			Pf Yield EUR B	132.16	3.0
			Pf Balanced A	153.45	4.0
			Pf Balanced B	173.91	4.0
			Pf Bal. EUR A	106.39	4.6
			Pf Bal. EUR B	126.42	4.6
			Pf Gl Bal. A	83.76	4.1
			Pf Gl Bal. B	89.76	4.1
			Pf Growth A	192.16	5.7
			Pf Growth B	209.96	5.7
			Pf Growth A EUR	99.83	6.4
			Pf Growth B EUR	113.87	6.4
			Pf Equity A	211.06	8.7
			Pf Equity B	222.51	8.7
			Pf Gl Eq. A EUR	86.82	6.0
			Pf Gl Eq. B EUR	86.83	6.1
			Valca	253.99	6.8
			LPP 3 Portfolio 10	162.40	1.5
			LPP 3 Portfolio 25	147.60	2.7
			LPP 3 Portfolio 45	163.45	4.1
			LPP 3 Oeko 45	120.50	2.7

TAUX DE RÉFÉRENCE (en%)

	dernier	préc.
Rdt oblig. CH 10 ans	0.89	0.90
Rdt oblig. US 30 ans	3.30	3.36
Rdt oblig. All 10 ans	1.86	1.90
Rdt oblig. GB 10 ans	2.27	2.33
Rdt oblig. JP 10 ans	1.03	1.03

MATIÈRES PREMIÈRES

	dernier	préc.
Prix du brut (NYME \$ par baril)	106.80	105.56
Huile de chauffage par 100 litres	113.10	113.10

Margot Mazout
Huile de chauffage

Numéro unique: 0844 844 644

E-Mail: info@margotmazout.ch
Internet: www.margotmazout.ch

PRESSE Nouvelle baisse des annonces en février

Le chiffre d'affaires provenant des annonces publiées dans la presse helvétique a à nouveau régressé en février. En glissement annuel, il a plongé de 10,4% à 111,4 millions de francs. La presse financière et économique et les hebdomadaires régionaux accusent même des reculs de plus de 16%. De 16,6% à 2,3 millions de francs pour la première et de 16,5% à 3,2 millions pour les seconds, selon les chiffres publiés hier par l'institut Remp (Recherche et études des médias publicitaires). Quotidiens et presse professionnelle subissent un repli du même ordre, de respectivement 11,1% à 62,2 millions de francs et 11% à 5,2 millions. De même pour les journaux dominicaux (-8,8% à 10,3 millions) et la presse grand public (-8% à 25,4 millions). La part des offres d'emploi a, elle, chuté de 35% à 11,6 millions. **ATS**

ÉLECTRICITÉ

L'ingénieur Dominique Gachoud, nouveau directeur général de Groupe E



ans, Dominique Gachoud est membre de la direction d'entreprise et dirige le segment distribution d'énergie depuis 2001, a indiqué hier la société dans un communiqué. Titulaire d'un diplôme d'ingénieur-électricien de l'EPFL, Dominique Gachoud a entamé sa carrière professionnelle au sein des Entreprises électriques fribourgeoises en 1982. La fusion de la société avec Electricité neuchâteloise a donné naissance à Groupe E en 2005. Groupe E est le premier distributeur d'électricité en Suisse romande, desservant 460 000 habitants. Basée à Granges-Paccot (FR), l'entreprise emploie 1200 personnes. **ATS**

HERO

Ventes tassées à cause du franc fort

Le groupe alimentaire Hero, fameux pour ses confitures et conserves, a vu son chiffre d'affaires se tasser de 14% en 2011 à 1,42 milliard de francs en raison des effets de change. Après une année 2010 record, les ventes ont toutefois progressé de 2,1% à taux constants. L'évolution est stable en dépit de conditions adverses sur de nombreux marchés clés, a indiqué hier l'entreprise argovienne, détenue en majorité par l'Allemand Arend Oetker. Le secteur de l'alimentation pour bébé reste le plus performant. Il a généré l'an dernier 42% des ventes, contre 45% un an plus tôt, en raison notamment de marchés «extrêmement» difficiles en Espagne et aux États-Unis. **ATS**

ARCINFO.ch

LE SITE INTERNET DE

L'EXPRESS

L'Impartial

canal alpha



➤ Tout le sport et toute l'info régionale, nationale et internationale **7 jours sur 7** en continu **gratuitement** sur votre iPhone



www.arcinfo.ch

Available on the iPhone
App Store

ÉDITION La nouvelle directrice de l'Age d'homme revient sur une année d'activité.

Andonia Dimitrijevic, de père en fille

PROPOS RECUEILLIS PAR
CHRISTELLE MAGAROTTO

De longs cheveux sombres, les yeux très maquillés, le teint pâle. Andonia Dimitrijevic est toute petite quand elle court entre les rangées de livres des éditions de l'Age d'homme, avenue du Théâtre à Lausanne, pour présenter ses collaborateurs, un à un, jusqu'à son ami, celui qui la «soutient dans tout».

Douceur et mélancolie se succèdent sur son visage. «Mon papa» revient souvent dans ses propos. On sent chaque fois toute l'admiration d'une fille qui comprend soudain un peu mieux le mérite de son père. Elle a repris la direction de la maison à son décès, il y a un peu moins d'un an. «Il allait lui-même en France chercher les livres à leur sortie de presse. En voiture», sourit-elle comme impressionnée. Elle, elle ne conduit pas. Elle y va avec son ami.

Trente ans, c'est jeune pour se retrouver à la tête d'une maison d'édition. Qu'est-ce qui vous permet de vous tenir là?

J'ai commencé à travailler à 15 ans à l'Age d'homme à Genève, la librairie de mon père. J'étais aux arrivages. J'y ai appris la saisie comptable, la gestion des stocks. Surtout, j'ai pu côtoyer des auteurs d'autres maisons d'édition. Plus tard, j'y ai découvert la vente. Nous avons des clients réguliers. Il fallait connaître leurs goûts. Un échange particulier. Quand papa a décidé la fermeture du magasin, j'ai été déçue.

«**Mon père se battait pour éviter l'information unique.**»

ANDONIA DIMITRIJEVIC
DIRECTRICE DE L'ÂGE D'HOMME

C'est alors que vous êtes arrivée aux éditions?

Oui. J'ai découvert l'avère du métier: les relations avec les libraires. Mon père gérait tout. Il allait régulièrement à Paris rencontrer les directeurs de collection. Depuis son décès, nous travaillons à renouer ces liens. Bien sûr, ils m'ont connue haute comme trois pommes, mais professionnellement, nous n'avions jamais eu de rapport. Il s'agit d'avancer en tenant compte aussi, bien sûr, de mes préférences à moi.

Vos préférences?

Des choses pratiques dans un premier temps. J'aimerais revoir la ligne graphique. Le visuel du site en priorité. J'espère que d'ici à la fin de l'année nous aurons ce nouvel espace. Avec un meilleur outil de recherche des titres surtout. Nous avons plus de 4000 ouvrages à présenter. Il nous reste encore à informatiser la gestion de nos stocks.

Le succès de vos éditions s'est bâti sur la littérature slave, vous comptez poursuivre dans ce sens?

L'Age d'homme s'est bâtie sur deux piliers: la littérature slave, certes, mais la suisse aussi. Vous voyez ce carré d'étagères dans le fond, c'est pour l'instant des auteurs très classiques, en partant de Ramuz... Nous voulons ajouter des styles plus contemporains. Des choses qui détonent un peu dans le décor. Le but de mon papa: «Du moment que ça n'existe pas, il faut le faire.» Il voulait une liberté d'analyse. Je l'ai vraiment constaté quand j'ai vidé son bureau personnel. Il avait des livres de toutes opinions. Il se battait pour éviter l'information unique.

Il a connu les régimes de l'Est...

Il a surtout connu le Régime de Tito. En Yougoslavie, il avait toujours eu beaucoup de mal à trouver des livres. Quand il est arrivé en Suisse, c'était merveilleux pour lui d'avoir soudain accès à la diversité. Mon père, peu de gens le savent, a travaillé dans l'horlogerie, il a



Andonia Dimitrijevic, directrice de l'Age d'Homme, estime que le livre est le seul moyen, avec internet, de se faire une opinion. CHRISTELLE MAGAROTTO

joué au foot. Il a fait beaucoup de choses avant d'en arriver là. La littérature est toujours restée pour lui une passion.

Vous partagez ses convictions?

Oui et d'autres qui me sont propres. Il me paraît essentiel de développer l'esprit critique. Pour ça,

le livre est intéressant. Il est le seul moyen, avec internet, de se faire une opinion. Il permet une curiosité presque infinie. Et lire

oblige à un effort plus grand que regarder la télé. Qu'on parle d'une démarche plus intellectuelle ou d'un roman, un livre demande à son lecteur d'être concentré, de se recentrer, d'être plus attentif que s'il se laisse submerger par des images. J'aime beaucoup le cinéma pourtant. L'essentiel est de partager des idées, même si celles-ci ne sont pas les nôtres. C'est aussi une question de «feeling». Il faut garder cette ouverture-là.

Vous avez le fantasme de l'éditeur, dénicher la perle rare?

Le but est avant tout de faire découvrir le plus de choses possible. Evidemment, si un texte touche un grand nombre, c'est qu'il comble une lacune. Ce serait bien. Mais que des livres anciens reviennent me paraît tout aussi important. Alors qu'ils n'ont pas eu beaucoup de succès au départ, ils sont aujourd'hui reconnus. Ouvrages de fond et nouveautés doivent pouvoir évoluer en parallèle. C'est à cette conjonction qu'on reconnaît la qualité d'une maison d'édition.

Y a-t-il un attachement à l'Age d'homme?

Après la mort de mon père, nous avons reçu beaucoup de soutien. Des gens nous ont fait part de leur peur de voir nos activités s'éteindre avec lui. Ils nous ont raconté comment ils aimeraient aller à la librairie de l'Age d'homme. Papa était triste quand il l'a fermée lui aussi. Au travers de sa librairie, il se sentait proche des gens. C'est important pour nous de ne pas devenir une usine. Nous allons peut-être freiner un peu le nombre de publications. Nous voulons mieux accompagner la sortie d'un livre. Suivre les auteurs. Organiser des séances de signatures.

Vous aimez être là?

C'est un bel héritage que mon père m'a laissé. Des livres. Mon rôle est de continuer, avec mon équipe, son travail, tout en le faisant évoluer avec les besoins de nos lecteurs. Le rapport humain est essentiel. Nous partageons des idées. Nous luttons pour la liberté d'expression. ●

MÉDIAS Le service public d'outre-Sarine met de l'ordre dans ses chaînes.

Les nouveaux logos de la radio alémanique



Les nouveaux logos entreront en fonction fin 2012. SP

Le 29 février dernier, la RTS dévoilait les nouveaux noms et logos de ses deux chaînes TV et de ses quatre chaînes radio. En Suisse alémanique également, le service public met de l'ordre dans la dénomination de ses différentes chaînes radio et TV, regroupées dans une entité

commune, SRF (Schweizer Radio und Fernsehen). Les nouveaux logos de la radio viennent ainsi d'être présentés même s'ils n'entreront en fonction qu'à la fin de l'année 2012. Ce changement concerne six chaînes de radio qui s'appelleront désormais SRF 1, SRF 2 Kultur,

SRF 3, SRF 4 News, SRF Virus, SRF Musikwelle. Par rapport à la Suisse romande, Musikwelle est l'équivalent d'Option Musique, SRF 1 et 2 correspondent à La Première et Espace 2, SRF 3 était la petite sœur de Couleur 3 mais a vieilli avec ses auditeurs et Virus a été lancé pour les jeu-

nes auditeurs. Enfin, SRF 4 News est une radio tout info.

Rudolf Matter, le directeur de SRF – le Gilles Marchand alémanique –, justifie l'abandon de l'actuel nom DRS (Deutsche und Rätoromanische Schweiz) en expliquant que ce nom «ne reflète plus la réalité, depuis déjà longtemps». En particulier depuis le lancement par la SSR de Radio Rumantsch. En ce qui concerne les trois chaînes TV (SF 1, SF zwei et SF info), le SF se transformera également en SRF et de nouveaux logos seront présentés d'ici à la fin de l'année. ● NWI

AIDE SUISSE

Un prix pour récompenser des projets économiquement viables en montagne



CHRISTIAN GALLEY

Le Groupement suisse pour les régions de montagne et l'Aide suisse aux montagnards font un appel à candidatures pour la deuxième édition de leur concours annuel. Le Prix montagne récompensera un projet qui aura pu prouver pendant trois années sa viabilité économique dans une région montagnarde. Ce prix est doté de 40 000 francs.

Les deux organisations souhaitent encourager l'innovation et donner un coup de pouce à ceux qui contribuent à améliorer les conditions de vie des montagnards. «Le Prix montagne a eu un écho essentiellement alémanique l'année passée. Pour sa deuxième édition, nous souhaitons le faire davantage connaître dans les régions romandes», explique Christine Urfer, de l'Aide suisse aux montagnards. Les candidatures peuvent être envoyées jusqu'au 30 avril. Conditions de participation et informations complémentaires sur www.berggebiete.ch ● COMM-SSA

Minie



2 quotidiens **L'Express** **L'Impartial** + 1 site internet **PILOTE.CH** = 3 chances de succès!

Tarifs

*Prix sans TVA

Particuliers*

Fr. 30.- pour 1 Minie
+ Fr. 10.- pour une 2e Minie identique
+ Fr. 5.50 pour une 3e Minie identique

Commercial*

Fr. 60.- pour 1 Minie
+ Fr. 20.- pour une 2e Minie identique
+ Fr. 10.50 pour une 3e Minie identique

Information et réservation:

Publicitas SA
Tél.: 032 729 42 42
E-mail: neuchatel@publicitas.ch

Immobilier à vendre

VOUS DESIREZ VENDRE UN BIEN IMMOBILIER? Agences Pour Votre Habitation, actif 7 jours sur 7, sans aucun frais jusqu'à la vente! www.pour-votre.ch ou D. Jakob Tél. 079 428 95 02. Discretion assurée.

LA CHAUX-DE-FONDS, villa Minergie neuve, quartier tranquille proche de l'hôpital, 170 m² habitables, cuisine ouverte sur séjour de 55 m², 5 grandes chambres, 2 salles de bains, jardin, chauffage au sol, pompe à chaleur, panneaux solaires, garage. Livraison été 2012. Finitions selon choix du preneur. Prix dès Fr. 680 000.-. Tél. 078 890 59 16 info@immodulor.com

HAUT DE VILLERS-LE-LAC, vue imprenable, maison accolée, 135 m², état neuf, cuisine équipée, salon avec cheminée, salle à manger avec balcon, 4 grandes chambres, 2 salles de bains, 1 salle d'eau, terrasse, terrain 300 m², garage, chauffage central gaz, libre. Prix: 300 000 euros / Tél. 0033 6 43 89 14 39 heures des repas.

VILLA À VENDRE À MONTMOLLIN (en construction), 6 pièces, garage double, terrain de 83 m², Fr. 850 000.-. Tél. 079 409 28 47

Immobilier à louer

A LOUER: Magnifiques bureaux entièrement rénovés de 132 m², 102 m², 95 m² et 200 m², Rue Marais 12 à 2074 Marin, respectivement pour des loyers de Fr. 2200.-, Fr. 1700.-, Fr. 1585.- et Fr. 3300.-, plus charges. Dès le 1^{er} mai 2012 ou à convenir. Tél. 032 724 02 67. Pour plus d'informations, www.amapax.com

LA CHAUX-DE-FONDS, Chapeau-Râblé 50, grand appartement de 4½ pièces, ensoleillé, situation calme, cuisine agencée, 3 chambres à coucher, salle de bains, WC séparé, 1 grand balcon avec vue dégagée, réduit, ascenseur, cave, buanderie, place de parc gratuite et possibilité de louer un garage. Libre dès 01.04.12. Fr. 1463.- charges comprises. 079 675 96 95

GORGIER, lumineux 5½ pièces de 135 m², cuisine agencée, cheminée de salon, 2 salles de bains, grand balcon, vue sur les Alpes, quartier tranquille, cave, garage et place de parc inclus. Libre dès 1^{er} avril ou à convenir. Loyer: Fr. 2200.- charges comprises. Tél. 079 239 14 02

LA CHAUX-DE-FONDS, Nord 50, lumineux 4½ pièces rafraîchit, cuisine agencée habitable, calme, proche écoles. Fr. 1150.- charges comprises. 079 436.83.44

LA CHAUX-DE-FONDS, superbe appartement de standing 4½ pièces, 102 m², 1^{er} étage, 2 balcons. Splendide cuisine équipe ouverte. Bains + WC séparé. Armoires. Grand confort. Fr. 1580.- charges comprises. Tél. 079 772 51 87

ST-IMIER, dans maison de maître, surface de 66m² avec parquet, très lumineux. Idéal pour bureaux ou profession libérale. 079 436 83 44.

AU LANDERON, villa loft 2½ pièces de 125 m², cuisine ouverte, salon, coin bureau, baignoire balnéo, colonne lave et sèche linge, poutre apparente, chambre à coucher mansardée, terrasse 12 m², cave, 1 place de parc. Fr. 1 880.- + charges. Tél. 079 525 05 22

PESEUX, 4½ pièces, 96 m², 1^{er} étage avec ascenseur, 3 chambres, cuisine agencée ouverte, 1 salle de bains avec baignoire/douche/WC + 1 WC séparé, 1 balcon de 13 m², 1 réduit, 1 cave. Libre le 1^{er} juillet 2012, Fr. 1900.- + Fr. 290.- charges, place de parc dans garage souterrain, Fr. 130.-. Tél. 032 731 03 30

SPLENDIDE VUE SUR LE LAC ET JUNGRFRAU ! à 10 minutes centre de Neuchâtel, grand appartement de luxe de 224 m², haut standing 5½ pièces dont spacieux séjour et réception. 3 salles de bains, calme. Tél. 078 717 70 75.

A LOUER APPARTEMENT de 190 m² (1^{er} étage) complètement rénové à Fleurier, quartier tranquille proche du centre, 5 pièces dont cuisine - salle à manger - salon traversant de 45 m², 2 fourneaux à bois, 1 salle d'eau, 2 WC séparés, sortie indépendante au jardin, très grand garage avec mezzanine, porte automatique hauteur 3,30 m. Prix à discuter. Tél. 077 422 0 445

LE BROUILLET, appartement 2½ pièces, meublé ou non, plain-pied, cuisine équipée, salle de bains avec baignoire, chauffage central, accès jardin, de suite ou à convenir, Fr. 2600.- + charges. Tél. 079 433 09 50

AU LOCLE, 3½ pièces, parfait état, libre de suite ou à convenir. Fr. 825.- charges comprises. Tél. 079 374 79 62

HAUTERIVE, Verger l'Ecuyer, appartement 3 pièces, libre 1^{er} juillet. Tél. 079 435 06 14

MARIN, Rue des Indiennes, chambre, participation cuisine, libre de suite. Tél. 079 435 06 14

EXPOSITION 40 ANS EXPOSITION 40 ANS

La nouvelle Toyota Yaris.
Dès fr. 16'100.- ou dès fr. 139.- par mois*

3'000.- CASH BONUS
ET 1,9% TOP-LEASING



3 ANS GARANTIE 3 ANS ASSISTANCE CASH BONUS 1,9% LEASING Google

EXPOSITION DE PRINTEMPS jusqu'au dimanche 25 mars

Grand concours sur place Top leasing 1,9%
Conditions de reprises exceptionnelles
Cash bonus de Fr. 2000.- à Fr. 12'000.-
Le verre de l'amitié vous sera offert

Garage et Carrosserie des Montagnes SA **CENTRE DE VENTE TOYOTA**
La Chaux-de-Fonds
L.-Robert 117
Tél. 032 910 53 10
www.garagedesmontagnes.ch

EXPOSITION 40 ANS EXPOSITION 40 ANS

MONTMOLLIN, appartement 5½ pièces, 145 m², plain pied, cuisine agencée, lave-linge, sèche-linge, terrasse, pour le 1^{er} août, Fr. 1600.- + Fr. 300.- de charges. Possibilité de garage avec porte électrique. Fr. 130.-. Tél. 032 731 36 54

LA CHAUX-DE-FONDS, 5½ pièces, lumineux, rue du Progrès 47, 2^e étage, cuisine agencée en chêne massif, salon-salle à manger, salle de bains, balcon, cave, lessiverie. Centre-ville, proche des commodités. Libre pour le 1^{er} juin 2012. Fr. 1750.- charges comprises. Tél. 079 301 30 15.

LA CHAUX-DE-FONDS, dans maison de maître, à louer 5 pièces, 160 m², avec balcon, cheminée, parquets, cuisine agencée, quartier tranquille. Fr. 1950.- charges comprises. Libre début juin. Tél. 079 300 83 13

SAUGES, 4½ pièces, grand terrain, terrasse, garage, cheminée, vue sur le lac. Fr. 2400.- + charges. Tél. 079 590 02 57

LA CHAUX-DE-FONDS, grand appartement de 180 m², cuisine agencée, habitable, 2 salles de bains (douche + baignoire), 4 chambres. Loyer: Fr. 1700.- + charges, libre dès le 1^{er} mai. Tél. 032 914 27 22

Immobilier demandes de location

NEUCHÂTEL ET ENVIRONS, cherche à louer 5 pièces. Pour le 1^{er} juillet. Tél. 078 948 23 00

Cherche à acheter

TRAINS ELECTRIQUES et jouets anciens, avant 1970. Tél. 032 853 42 54

ANTIQUITÉS, TABLEAU, OR, ARGENT! Antiquaire avec patente fédérale achète cash: tout mobilier ancien, tableau ancien, peinture suisse et étrangère, bijoux, Argenterie, sculpture, statue en bronze, Brienz, objet d'art, tout or et argent pour la fonte, pièce de monnaie, toute montre de marque et horlogerie. Déplacement gratuit en Suisse Tél. 079 351 89 89

ACHAT D'OR AU PLUS HAUT PRIX ! Je me déplace chez vous ou selon votre convenance sur RDV. J'achète tout bijou or (même cassé), pièce d'or, médaille, lingot et tout déchet pour la fonte. Argenterie (800-999), étain, montre de marque, automatique, mécanique, chrono et à complication. Toute horlogerie! Demandez une offre gratuite! Tél. 079 202 42 17

A vendre

A VENDRE OUTILLAGE DE PRÉCISION, burins, fraises tarauds, outils de contrôle, chariots de tour 102, etc...2300 La Chaux-de-Fonds. Tél. 079 680 30 01

TOUR SCHAUBLIN 102, complètement équipé, Fr. 2500.- à discuter. Tél. 079 307 36 76

MACHINES ET OUTILLAGE D'ATELIERS MÉCANIQUE et menuiserie. Fraiseuse, banc de ponçage bois-aluminium, presse à plaquer, poste à souder, perceuses, établis, bureau etc... R. de la Société 5, Colombier. Samedi 24 mars, de 9h à 12h.

CHEMINÉE DE SALON LÉGÈRE, citerne à mazout 1000 L. Vieilles portes vernies. Vieilles parois neuchâteloises vernies. Planches sapin brut à démonter. Tél. 079 678 01 52

LAYETTE EN BOIS, 2 x 9 tiroirs sur roulements, L. 130 cm, p. 65 cm, H. 160 cm, hauteur des tiroirs 11,5 cm. 1 établi de menuisier L 175 cm, p. 55 cm. Natel 078 638 46 55

Achat vieil OR et bijoux

Discretion assurée et paiement cash
Patente n° 1134

BARACOA Bijoux

A 100m de Métropole-Centre
Commerce 7 - La Chaux-de-Fonds
Tél. 079 653 00 19

Rencontres

L'AMOUR EST DANS LE PRÉ. Rencontrez des personnes faites pour vous avec www.suisse-matrimonial.ch (4000 personnes classées par âge, ville et canton) ou Tél. 032 721 11 60.

Vacances

SUD FRANCE, magnifique villa, piscine, parc, confort. Tél. 079 344 93 02, www.laroca.eu

MONTANA CRANS, studio avec TV, terrasse, très calme (réveil par les oiseaux) bus gratuit. Fr. 300.-/semaine. Fr. 50.-/jour, minimum 2 jours. Été et hiver. Tél. 032 725 31 44 ou Tél. 079 463 88 27

Demande d'emploi

MAÇON CHERCHE TRAVAIL. Toute rénovation, maçonnerie, pose de pavés, bétonnage, peinture, carrelage, drainage, chape. A bon prix. Libre de suite. Tél. 076 671 62 90

JEUNE HOMME DYNAMIQUE, MOTIVÉ cherche travail comme aide de cuisine. Tél. 078 674 90 01

Offres d'emploi

CHERCHE CHAUFFEUR TAXI, à La Chaux-de-Fonds, avec permis taxi Code 121 ou permis poids lourds. Horaire souple. Retraité(e) bienvenu(e). Tél. 079 777 01 95

MAGASIN DE FLEURS RÉGION DE NEUCHÂTEL cherche fleuriste ou hortultrice dynamique et polyvalente, ayant l'expérience de la vente, pour un poste à 100% et/ou à 50%. Permis de conduire indispensable. Écrire sous chiffre: Z 028-704255, à Publicitas S.A., case postale 48, 1752 Villars-s/Glâne 1

TÉLOS WATCH SA, Marché 1, La Chaux-de-Fonds, Tél. 032 914 11 90, cherche un(e) horloger(ère) constructeur(trice) mouvement. Poste: Développement de projets, du concept de base à la livraison des séries. Profil requis: Technicien en restauration, ingénieur HES ou technicien ET en construction horlogerie.

Véhicules d'occasion

A ACHETER CASH: VOITURES, BUS, camping-car, 4x4, camionnettes, occasion, à l'export et à la casse. Etat et kilomètres indifférent, sérieux, service rapide, enlèvement immédiat 7/7.....Tél. 076 527 30 03

ACHETE CASH TOUTS VELOMOTEURS, tout état, toutes marques. 079 652 32 19

A VENDRE: CARAVANE CARADO C419, type caperon C419 11, immatriculée 04.2011, options: TV + antenne, pack confort, roue de secours, trappe à l'intérieur. Valeur à neuf: Fr. 25 500.-, cédée à Fr. 18 500.-, emplacement disponible à l'année à Montana. Pour tout renseignement: 079 624 36 21

A VENDRE SKODA OCTAVIA COMBI, 82 000 km, expertisée mars 2012, boîte tytronic navigation, pneus d'été et hiver. Fr. 14 000.- à discuter. Tél. 032 968 73 43 / Tél. 079 798 36 50

Divers

ROBES DE MARIÉE - ROBES DE SOIRÉES, grand choix, en vente chez Annette Geuggis, Cortailod. Tél. 032 842 30 09. Possibilité de louer des smoking.

VOTRE COMPTABILITÉ, VOTRE FISCALITÉ à des prix des plus intéressants. Contactez-nous sous chiffre: H 028-701399, à Publicitas S.A., case postale 48, 1752 Villars-s/Glâne 1

ENNEAGRAMME: DECOUVRIRE SA PERSONNALITÉ, pour mieux communiquer, évoluer et faire les bons choix. Stage 14-15 avril à la Chaux-de-Fonds. Aussi en séance individuelle. Tél. 032 913 25 08. www.moncoach.ch

A WAVRE, LABORATOIRE DENTAIRE répare, nettoie, entretient toutes prothèses dentaires. Nouveau: Prothèses partielles Vinyl, sans crochets et anti allergies. Tél. 079 441 73 33

L'ASSOCIATION "LES BANNIS" de la St-Valentin des montagnes neuchâteloises, cherche encore pour sa communauté L.G.B.T. de nouveaux(elles) candidats(es) pour un casting de sélection. Écrire à: case postale 70, Le Locle.

TROC DIMANCHE 25 MARS 2012, 9H - 12H, Hôtel-Restaurant "La Croisée" à Malvilliers. Habits tailles 50 à 122, printemps-été, poussettes simples ou doubles, matériel de puériculture, jouets, rollers, vélos, etc. Organisation: Singulier-Pluriels, tél. 032 751 58 06

GRANDE VENTE DE VÉLOS et vélos électriques, prix d'usine, marques Cilo, Megabike et Yves-André. Vélos enfants dès Fr. 69.-, Mountain Bike dès Fr.199.-, vélos électriques dès Fr. 599.-. Cycling Technology (BMS Sàrl.) anciennes usines Dubied à Couvet. Ouvert du lundi au vendredi de 10h à 16h30 + samedi, sur rdv ! tél. 032 731 25 00 ou 078 956 81 42 (9h15 à 11h45).

MATCH AUX CARTES, Restaurant chez Bichon, Vallée de la Brévine. Jeudi 5 avril 2012 à 20h15. Par équipe, 12 jambons. Inscriptions au: Tél. 032 935 12 58

Erotique

LA CHAUX-DE-FONDS, ERIKA, jolie black française, doigts de fée, massage professionnel et érotique + fantasme, corps recto/verso à l'huile chaude, 1 heure de relaxation inoubliable, 3^e âge bienvenu. 7/7. Privée, discrétion assurée et pas pressée. Dès 8h. Se déplace aussi. Tél. 079 380 53 27 / Tél. 032 535 07 70.

ISABELA, FEMME HONGROISE, 1^{er} fois à Neuchâtel, blonde, 27 ans, 1.70 m, grosse poitrine, appartement privé. hygiène et discrétion. Massage, 69, fellation, caresse, l'amour, sodomie et plus. Rue des Fausse-Brayes 11, 3^e étage, appartement 10. Tél. 079 106 27 29

LE LOCLE, LE CHARME ET LA CHALEUR de nos 4 jeunes femmes sensuelles vous feront passer d'inoubliables moments et de fantasmes sexuelles inimaginables. Nous surpasserons vos attentes et vous comblerons tous vos désirs. Grande-Rue 34, 3^e étage. Tél. 076 798 21 19

LADIES NIGHT, CÔTE 17, 2400 LE LOCLE. Elles sont ni une, ni deux, ni trois, mais 9 hôtesses de rêve prêtes à partager des moments de plaisir et de détente au sauna, jacuzzi ou dans la chambre VIP, à vous de choisir. Tous les vendredis et samedis, surprise, surprise à découvrir. Ouverture tous les jours dès 19h. www.salonladiesnight.ch / Tél. 078 838 23 09

2 JOLIES FILLES POUR FR. 150.-. Neuchâtel, rue de l'Écluse 42, salon Paradise, sexy, gentilles, coquines, belle poitrine, 30 ans. Massage à 4 mains. Tous fantasmes. Tél. 076 502 74 65

TRES PRIVEE! Femme au foyer, très chaude, de A à Z. Tél. 079 320 23 57

NEUCHÂTEL, Jessica, très belle fille étudiante, 22 ans, sexy, sensuelle, douce. Je propose un bon massage tantrique et des pieds. Reçoit couple, femme et homme. Sans tabous. Totalement privé. Discretion.Tél. 076 727 09 88. Le week-end aussi.

LA CHAUX-DE-FONDS, en privé, gentille femme naturelle, fine avec minou poilu, embrasse, se laisse caresser, fellation naturelle. Cadre propre et discret. Personnes âgées bienvenu. Tél. 076 543 09 59

LA CHAUX-DE-FONDS, PRIVÉ! Nouvelle, Malou, blonde, femme mûre, 1.65 m, 60 kg, grosse poitrine XL, petite coquaine, très câline, spécialité, tous fantasmes, 3^e âge bienvenu. 7/7. 9h-22h. Parking et drink offert. Tél. 076 636 59 58

SALON SENSUELLE MALAKOFF 22, Locle "Toutes les prestations": Jennifer coquaine/féline. Domination + encore! Tél. 076 753 37 49. Sara Vicieuse! Corps Mannequin. Tél. 079 559 62 29. Iva Polonaise, Fellation, domination et + encore Tél. 076 610 86 38. Vous n'auriez jamais connu AUTANT de plaisir!

LE LOCLE, PRIVÉ, Carla travesti, 1^{er} fois, blonde, 19 ans, très jolie femme, active-passive, 20 cm, 7/7, 24/24, sex4u.ch/TSCARLA. Chemin de Malakoff 24. Tél. 077 465 81 52

NEUCHÂTEL-SERRIÈRES, Judite, Colombienne minou très très poilu, massage de la prostate, sexy et coquaine, 30 minutes de massage, poitrine XL, embrasse avec la langue sur tout le corps, l'amour. 7/7, 24/24, pas pressée. Je fais tout ce que vous voulez. Tél. 032 730 28 87

NEUCHÂTEL, belle femme 38 ans, portugaise, très coquaine, douce, propose massages. Reçoit en privé. Tél. 076 766 13 52

NEUCHÂTEL, DERNIÈRE SEMAINE !!!! Nycolle Mallorca coquaine, blonde 20 ans, très joli visage, très sympa, gros seins, corps de rêve, chaude, massages érotiques, long préliminaire, j'adore embrasser avec la langue. Tous fantasmes. Toutes spécialités de A-Z. Pas pressée. 7/7. Appartement privé. Hygiène et discrétion. sex4u.ch/nycolle Tél. 076 630 66 98

NEUCHÂTEL, 1^{er} fois, Nicole, Argentine, sexy, poitrine XXXL, long préliminaire, 69, gorge profonde, sodomie, massage prostate, vibroshow. Rue du Seyon 19, 3^e étage. Tél. 076 648 78 11

LA CHAUX-DE-FONDS, NEW NEW! 1^{er} fois, travesti, Barbara, blonde, 28 ans, grosse poitrine, bien membré, active/passive, embrasse, 69 et +, sans tabou. 7/7. Tél. 076 292 44 17

LA CHAUX-DE-FONDS, NEW! NEW! Embrassons-nous partout! Je suis métisse italienne, sublime de 20 ans, prête à exploiter toute les coquinerie avec toi, ma bouche gourmande adore les fellations, et je n'ai pas de tabou. Je suis très patiente, car j'adore faire durer le plaisir. 7/7. Tél. 077 465 48 81

Tél. 076 610 52 06. NEW! Salon Caprice au Locle, des belles filles portugaises et autres, très chaudes pour tous les goûts et fantasmes de A-Z. Accepte sur rendez-vous, des couples et petites soirées, pour des moments de détente. Discretion absolue. 7 sur 7, 24/24. Malakoff 24.

NEUCHÂTEL, TIFFANY, irrésistible espagnole, 25 ans, blonde délicieusement coquaine, superbe poitrine, corps de rêve, sensuelle, massage prostatique et professionnel, réalise tous fantasmes, pas pressée, appartement privé et discret. 7/7, 24/24. Tél. 077 504 50 74

LA CHAUX-DE-FONDS, NEW! Privé, blonde, petite, douce, patiente, tous fantasmes, couple bienvenu, se déplace aussi, pas pressée. 7/7, 24h. Tél. 076 642 73 39

NEUCHÂTEL, 1^{er} fois: Camila, très coquaine, sensuelle, pas pressée, massages, 69, embrasse, très chaude, massage prostate. Ecluse 60, 4^e étage. 24/24. Tél. 076 262 37 19

ARCINFO.CH
LE SITE INTERNET DE
L'Express **L'Impartial** **SAPE**

L'INFO EN CONTINU
sur votre iPhone

Available on the iPhone
App Store



TENNIS

Federer rêve du doublé Indian Wells - Miami

Vainqueur en Californie la semaine dernière, le Bâlois rêve de continuer sur sa lancée en Floride. **PAGE 30**

SPORTS

VOLLEYBALL Sara Schüpbach et Anna Protasenia, ailières du NUC, visent le titre.

Les ailes du plaisir... et du courage

EMANUELE SARACENO

Anna Protasenia et Sara Schüpbach sont sur leur 31. Elles participent avec leurs coéquipières à la fête du NUC. Elles acceptent de quitter provisoirement la soirée pour se prêter au jeu du face-à-face dans un grand hôtel neuchâtelois.

Les deux jeunes femmes ont un week-end particulièrement chargé: ce soir à Zurich (19h) puis demain à la Riveraine (17h30) elles défieront Voléro pour les deux premiers matches de la finale du championnat de LNA. Une récompense pleinement méritée pour deux ailières qui ont dû non seulement vaincre l'opposition acharnée des meilleures équipes du pays, mais surtout retrouver leur meilleur niveau après des déchirures des ligaments croisés du genou.

Plus amies que rivales, elles savourent pleinement cette belle revanche sur les vicissitudes de la vie. Chacune à sa manière – Anna paraît plus volubile, exubérante, Sara plus calme, réservée – elles sont mues par le plus puissant des moteurs: le plaisir de jouer. Il peut déplacer des montagnes. Voléro Zurich est prévenu...

Pourquoi le NUC peut-il battre Voléro?

Sara Schüpbach: Peut-être grâce à un état d'esprit différent. Voléro est une équipe très forte, composée uniquement de professionnelles. Pour elles, le volleyball est un job. Pour nous, jouer est avant tout un plaisir.

Anna Protasenia: Je suis d'accord. Nous avons la passion en plus. Cet élément peut s'avérer décisif.

Cela suffira-t-il?

A.P.: Cette année, on croit vraiment en nos chances. La saison passée, nous étions arrivées à la série de finale épuisées, avec plusieurs joueuses blessées. Cette fois, tout le monde est au sommet de sa forme.

S.S.: En plus, on a déjà battu les Zurichoises cette saison...

A.P.: Elles sont moins fortes que l'année passée!

S.S.: Et on sait qu'à la Riveraine nous sommes particulièrement redoutables. Bon, si on veut être champion, il faudra aussi aller gagner à Zurich.

A.P.: Et ce titre on le désire de toutes nos forces!

Le fait de jouer des matches aussi rapprochés ne confère-t-il pas un avantage supplémentaire à Voléro, justement parce qu'il s'agit d'une équipe professionnelle?

A.P.: Mais VFM et Köniz sont aussi des équipes quasiment pro, vu que la plupart de leurs joueuses sont étrangères. Et on les a bien battues, non? D'accord, Voléro c'est un autre niveau mais quand tu as la chance de jouer de tels matches, tu oublies la fatigue.

Vous êtes concurrentes à l'aile. Pourtant vous avez l'air de très bien vous entendre...

S.S.: C'est la réalité. L'équipe compte quatre ailières (ré: il y a aussi Ellen Herman et Nadège Paquier), cela offre plus de possibilités au coach. Les filles qui sont les plus en forme commencent et cela peut changer en cours de match. Je n'y vois aucun problème.

A.P.: A mes yeux la concurrence représente une motivation supplémentaire à se surpasser aux entraînements. Ça donne un «coup de pied aux fesses» salutaire.

Quelle qualité enviez-vous principalement à votre coéquipière?

A.P.: J'admire le calme, la sérénité en toutes circonstances de Sara. Moi je suis très émotive, j'extériorise énormément. Je devrais apprendre à rester dans ma bulle parfois.

S.S.: Moi, je suis envieuse de la vitesse de bras d'Anna. Elle est toute fine mais ses frappes sont impressionnantes!



Anna Protasenia (à gauche) et Sara Schüpbach connaissent les deux côtés de la vie du sportif d'élite. La souffrance et les doutes consécutifs à une grave blessure (au genou en l'occurrence) et le bonheur de lutter pour les objectifs les plus élevés. **CHRISTIAN GALLEY**

Vous avez toutes deux connu une grave blessure au genou. Comment revenir au plus haut niveau?

A.P.: J'ai vécu un calvaire à Köniz, avant d'arriver au NUC. La première opération avait été totalement ratée. Il a fallu tout recommencer. En tout, j'ai perdu deux ans.

S.S.: Moi aussi j'ai subi deux opérations, mais la seconde était plus petite. Je me suis blessée avant le début de la saison passée, j'ai suivi tous les matches de l'équipe sans pouvoir y participer. C'était dur.

Anna, est-ce que la blessure qui vous a fait rater une bonne partie de cette saison est liée à l'ancienne?

A.P.: Oui, c'est une conséquence du ligament croisé. Le

ménisque et le cartilage ont souffert.

Avez-vous le sentiment d'avoir retrouvé l'intégralité de vos moyens?

A.P.: Non. Je sentirai mon genou toute ma vie. Il y a des mouvements que je ne peux plus faire. Mais on accepte, on s'adapte. La passion est la plus forte.

S.S.: J'ai plus de chance. Je ne ressens pratiquement plus rien, à part de légères douleurs après des entraînements intensifs. Je n'ai jamais pensé à arrêter mais quand je lis que Mike Schmid (ré: champion olympique de skicross) s'est déchiré les ligaments croisés pour la quatrième fois de sa carrière, je me dis que je n'aurais pas eu le courage de revenir si cela m'était arrivé. **o**

«Très importantes»

Philipp Schütz ne tarit pas d'éloges à l'égard de Sara Schüpbach et Anna Protasenia. «Ce sont deux filles très importantes dans l'équipe. Elles sont complémentaires.» L'entraîneur détaille: «Sara a cru depuis le début à notre projet. Je la respecte énormément pour ça. Sur le terrain, il s'agit d'une fille très solide, très régulière. On peut toujours compter sur elle.» Elle a cependant moins joué dernièrement: «C'est normal, elle mène de front des études, un travail et le volley. C'est humain qu'elle puisse être fatiguée de temps en temps.»

Le coach voit chez Sara Schüpbach une grande «gentillesse. C'est une qualité mais parfois il faut un peu de méchanceté, de hargne sur le terrain, ce dont Anna ne manque pas. Elle a une grande énergie, elle ne se décourage jamais quand elle rate un ou deux coups. En attaque, il s'agit probablement de la meilleure Suisse du pays. En revanche, avec tous les problèmes physiques dont elle a souffert, elle n'a jamais pu suivre une préparation complète. Elle manque donc de stabilité sur certains fondamentaux, comme la réception.»

Dans la liste des points communs, Philipp Schütz ajoute: «Sara et Anna ont un excellent service. En revanche, elles dénotent quelques lacunes au bloc. Mais ce n'est pas trop grave, j'ai d'autres solutions.» **o ESA**

Plusieurs raisons d'espérer

Comme ses joueuses, Philipp Schütz croit l'exploit possible face à Voléro. Les statistiques de la saison – quatre défaites en cinq matches – ne sont pas favorables mais peu importe. «Les deux dernières rencontres ont été serrées, surtout celle à domicile. Et la situation s'est encore améliorée pour nous depuis.»

La confiance de l'entraîneur ne tombe pas du ciel: «Nous avons dû lutter jusqu'au dernier match pour accéder à la finale. Voléro, lui, est qualifié depuis longtemps. La coach a pas mal fait tourner son effectif lors des dernières rencontres. L'équipe n'a pas dû aller puiser dans ses ressources, elle risque de manquer un peu de rythme.» En outre, d'un point de vue tactique, «Voléro a un jeu qui ressemble à ceux de Köniz et de VFM. On a pu tester certaines phases de jeu qui se reproduiront sans doute.»

Dans la liste des raisons qui permettent d'aspirer au titre, Philipp Schütz ajoute quelques

points faibles potentiels chez l'adversaire. «La superstar de l'équipe est la Croate Jelena Alajbeg, elle marque pratiquement la moitié des points de Voléro. Les centrales, notamment la Serbe Aleksandra Petrovic, sont aussi très fortes. En revanche, depuis le départ de Brankija Mihajlovic en Corée du Sud, en décembre 2011, la coach Svetlana Ilic dispose de moins d'options sur l'aile. Si quelque chose se passe mal, elle pourrait être empruntée.» Et comme en plus «la réception et le bloc ne sont pas super», le NUC a le droit (ou plutôt le devoir!) de rêver.

Car c'est bien d'un rêve qu'il s'agit: «Voléro reste clairement le grand favori de la finale. J'aimerais simplement que certaines de mes joueuses ne se laissent pas impressionner par le nom et le palmarès de l'adversaire. Ce week-end sera décisif. Pour avoir une chance d'être champions nous devons remporter l'un des deux matches.» **o ESA**

LE NUC II JOUE SA PROMOTION EN LNB. IL NE LA REFUSERA PAS

Le NUC double les finales. Outre celle de LNA face à Voléro, le club neuchâtelois disputera demain (14h30 au Mail) le dernier acte des play-off de première ligue. Le NUC II recevra Schönenwerd puis se rendra en Argovie samedi 31 mars. Au terme de ces deux parties, le vainqueur (si chaque équipe gagne un match elles seront départagées par la différence de sets, voire de points) sera promu en LNB. Et, contrairement à l'année passée, le NUC ne refusera pas une éventuelle ascension. «Le comité a pris cette décision après discussion avec les joueuses et l'entraîneur», affirme la présidente Jo Gutknecht. Pourquoi ce changement de cap douze mois plus tard? «Tout d'abord, cela n'aurait pas été sérieux de refuser deux ans de suite une promotion. Mais surtout, on a l'assurance de pouvoir monter une équipe. La coach Marjorie Veilleux a annoncé qu'elle allait rester (ré: l'avenir de la co-entraîneuse Irina Petrachenko doit encore être défini), de même que les joueuses-cadre comme Mélanie Rossier et Laetitia Portmann, ainsi que la plupart des jeunes.»

La présidente est par ailleurs convaincue qu'évoluer à l'échelon supérieur «sera très utile dans la progression des jeunes du club. Actuellement, le groupe de Ire ligue au sein duquel nous évoluons n'est pas assez compétitif.»

Il pourrait donc y avoir deux clubs féminins de LNB dans le canton la saison prochaine. «J'ai récemment parlé avec la présidente de Val-de-Travers, Joëlle Roy, et je l'ai informée de la décision de notre comité. La discussion n'est pas allée vraiment plus loin. Une collaboration n'est pas exclue a priori mais il est prématuré d'en évoquer les modalités.»

Une chose est certaine, l'éventuelle promotion en LNB ne grèvera aucunement le budget du NUC. «Le comité a été extrêmement clair. Il n'y aura aucune joueuse étrangère et aucune augmentation des dépenses, à l'exception du défraiement des arbitres, bien sûr. Il y aura toujours trois entraînements par semaine. Tout le monde a accepté ces conditions.» Il ne reste plus qu'à la mériter sur le terrain, cette promotion. **o ESA**

EN VRAC

FOOTBALL

SUPER LEAGUE

Aujourd'hui	Bâle - Servette
1745	
Demain	Lucerne - Grasshopper
16.00	Sion - Lausanne
	Young Boys - Thoune
1. Bâle	23 14 7 2 46-20 49
2. Lucerne	25 10 8 7 31-22 38
3. Young Boys	24 9 8 7 32-24 35
4. Thoune	24 9 7 8 27-24 34
5. Servette	24 10 4 10 33-36 34
6. Zurich	25 8 6 11 32-31 30
7. Grasshopper	24 7 2 15 22-44 23
8. Lausanne	23 3 5 15 16-47 14
9. Sion*	24 11 6 7 28-19 3
10. Xamax**	18 7 5 6 22-22 26

* -36 points.

** faillite et retrait de licence.

CHALLENGE LEAGUE

Aujourd'hui	Brühl - Chiasso
16.30	
1700	Etoile Carouge - Delémont
1730	Aarau - Winterthur
	Stade Nyonnais - Vaduz
	Lugano - Kriens
1930	
Demain	Bellinzona - Locarno
14.30	
15.00	Bienne - Saint-Gall
Lundi	
20.10	Wil - Wohlen

1. Saint-Gall	20 15 4 1 51-16 49
2. Aarau	20 11 4 5 37-27 37
3. Bellinzona	20 11 2 7 29-16 35
4. Chiasso	20 9 8 3 26-13 35
5. Vaduz	20 11 2 7 43-33 35
6. Lugano	20 10 4 6 32-27 34
7. Winterthur	20 9 5 6 28-19 32
8. Wil	20 8 7 5 38-27 31
9. Bienne	20 8 5 7 36-37 29
10. Locarno	20 6 7 7 28-34 25
11. Wohlen	20 5 7 8 26-28 22
12. St. Nyonnais	20 5 6 9 28-34 21
13. E. Carouge	20 5 4 11 18-38 19
14. Delémont	20 4 5 11 19-36 17
15. Kriens	20 4 4 12 29-42 16
16. Brühl	20 1 2 17 20-61 5

PRÉSELECTION OLYMPIQUE

La liste des 50 présélectionnés pour le tournoi olympique (26 juillet - 11 août).

Gardiens (6): Diego Benaglio* (Wolfsburg), Roman Bürki (Grasshopper), Joël Mall (Aarau), Benjamin Siegrist (Aston Villa), Yann Sommer* (Bâle), Marco Wölfli* (Young Boys).

Défenseurs (16): François Affolter (Werder Brême), Loris Benito (Zurich), Gaetano Berardi* (Sampdoria), Fabio Daprelà (Brescia), Mickaël Facchinetti (Chievo Vérone), Timm Klose* (Nuremberg), Philippe Koch (Zurich), Raphael Koch (Zurich), Michel Morgagnella (Novara), Alain Nef* (Young Boys), Ricardo Rodríguez (Wolfsburg), Jonathan Rossini (Sampdoria), Fabian Schär (Wil), Philippe Senderos* (Fulham), Silvan Widmer (Aarau), Taulent Xhaka (Grasshopper).

Demis (19): Amir Abrashi (Grasshopper), Vulnet Basha (Sion), Valon Behrami* (Fiorentina), Oliver Buff (Zurich), Moreno Costanzo* (Young Boys), Gianluca D'Angelo (Bellinzona), Fabian Frei (Bâle), Kerim Frei (Fulham), Izet Hajrovic (Grasshopper), Xavier Hochstrasser* (Lucerne), Patjim Kasami (Fulham), Michael Lang (Grasshopper), Fabian Lustenberger* (Hertha Berlin), Pirmin Schwegler* (Eintracht Frankfurt), Xherda Shaqiri (Bâle), Valentin Stocker (Bâle), Alain Wiss (Lucerne), Sébastien Wüthrich (Sion), Granit Xhaka (Bâle).

Attaquants (9): Nassim Ben Khalifa (Young Boys), Josip Drmic (Zurich), Innocent Emeghara (Lorient), Mario Gavranovic (Mayence), Admir Mehmedic (Dynamo Kiev), Haris Seferovic (Lecce), Nico Siegrist (Aarau), Nzuzi Toko (Grasshopper), Steven Zuber (Grasshopper).

ALLEMAGNE

Wolfsbourg - Hambourg 2-1
Classement: 1. Borussia Dortmund 26-59. 2. Bayern Munich 26-54. 3. Borussia Mönchengladbach 26-51. Puis: 8. Wolfsburg 27-37. 14. Hambourg 27-22.

HOCKEY SUR GLACE

LNA

Demi-finale des play-off (au meilleur de sept matches)

Ce soir Zurich - Zoug (3-0 dans la série)
20.15 Berne - FR Gottéron (3-0)

Dernier tour des play-out (au meilleur de sept matches)

Ce soir 1945 Ambri-Piotta - GE Servette (0-3)

LNB

Finale des play-off (au meilleur de sept matches)

Langenthal - Lausanne 3-1
 2-2 dans la série.

Dimanche 25 mars. 18h30: Lausanne - Langenthal.

LANGENTHAL - LAUSANNE 3-1 (1-0 2-0 0-1)

Schoren: 4482 spectateurs (record de la patinoire).

Arbitres: Koch, Kurmann, Kaderli et Wüst.
Buts: 3e Cadonau (Kämpf, Weber, à 5 contre 4) 1-0. 31e Tschannen (Campbell, Kelly) 2-0. 36e Guyaz (Tschannen, Kelly) 3-0. 48e Setzinger (Leeger) 3-1.

Pénalités: 2x 2' contre Langenthal; 3x 2' contre Lausanne.

DEUXIÈME LIGUE

Finale de promotion (au meilleur de cinq matches)

Ce soir 1900 Meyrin - Saint-Imier (1-1)

NHL

Jeu: Pittsburgh Penguins - Nashville Predators 5-1. Philadelphia Flyers - Washington Capitals 2-1 tab. Tampa Bay Lightning - Edmonton Oilers 3-2 tab. Minnesota Wild - Calgary Flames 3-2 tab. Dallas Stars - Vancouver Canucks 1-2. Phoenix Coyotes - Colorado Avalanche 3-2. San Jose Sharks - Boston Bruins 2-1. Los Angeles Kings - St. Louis Blues 1-0 tab.

BASKETBALL

NBA

Jeu: New Orleans Hornets - Los Angeles Clippers 97-90. Washington Wizards - Indiana Pacers 83-85. Houston Rockets - Golden State Warriors 109-83. Milwaukee Bucks - Boston Celtics 91-100. Portland Trail Blazers - Memphis Grizzlies 97-93. Sacramento Kings - Utah Jazz 192-103.

CYCLISME

TOUR DE CATALOGNE

Tour de Catalogne (Esp). 5e étape, Ascó - Manresa, 207,1 km: 1. Simon (Fr) 4h58'27" (41,6 km/h). 2. Uran (Col). 3. Szmyd (Pol). 4. S. Sanchez (Esp). 5. Cataldo (It). Puis: 7. Albasini (S). 8. Mendhov (Rus). Puis les Suisses: 18. Frank, tous même temps. 54. Zaugg à 4'59". 59. Morabito mt. 76. Kohler à 12'46". 94. Tschopp mt.

Général: 1. Albasini (S) 17h23'51". 2. Van den Broeck à 132". 3. Martin (Eir). 4. S. Sanchez. 5. Uran. Puis: 23 Frank à 3'41". 28. Morabito à 6'31". 41. Zaugg à 10'16". 64. Tschopp à 18'03". 103. Kohler à 36'25".

GRAND PRIX E3

Harelbeke (Be). Grand Prix E3, 203 km: 1. Boonen (Be) 4h51'59" (41,7 km/h). 2. Freire (Esp). 3. Eisel (Aut). 4. Duque (Col). 5. Vanmarcke (Be). Puis: 22. Cancellara (S), 40. Schär (S), tous même temps. 52. Rast (S) à 5'38".

SKI ALPIN

CHAMPIONNATS DE SUISSE

Veysonnaz. Championnats de Suisse. Super-G. Messieurs: 1. Tumlér (Samnaun) 1'25"45. 2. Caviezel (Lenzerheide) à 0"54. 3. Ljünd (Sattel) à 0"61. 4. Schmed (Sargans) et Frey (Fr) à 0"67. 6. Grünenfelder (Elm) à 0"80. 7. Défago (Morgins) à 1"03. Puis: 10. Cucho (Les Bugnènes) à 1"08.

Dames: 1. Aufdenblatten (Zermatt) 1'29"90. 2. Corinne Suter (Schwytz) à 0"11. 3. Nuffer (Alpnach) à 0"80. 4. Hählen (Lenk) à 0"91. 5. Rudaz (Vex-les-Collons-Thyon) à 0"92. 6. Kamer (Schwytz) à 1"12. Puis: 8. Holdener (Unterberg) à 1"44. Disqualifiée: Schild (Grindelwald).

TENNIS

MIAMI

Miami (EU). Masters 1000 ATP et tournoi WTA (97 millions de dollars, dur). Simple messieurs 1er tour: Baghdatis (Chy) bat Mayer (Arg) 6-1 6-4. Stebe (All) bat Cipolla (It) 6-3 7-5. Ramos (Esp) bat Bolelli (It) 6-3 6-1. Karlovic (Cro) bat Kubot (Pol) 6-3 6-7 (2-7) 7-6 (7-2). Kunitsyn (Rus) bat Levine (EU) 7-6 (10-8) 7-6 (7-3). Becker (All) bat Rochus (Be) 5-7 6-3 6-2. Tomic (Aus) bat Stakhovskiy (Ukr) 7-6 (7-4) 6-3. Muller (Lux) bat Bogomolov Jr. (Rus) 5-7 6-4 7-6 (7-5). Bubka Jr. (Ukr) bat Gulbis (Let) 6-4 6-4. Goffin (Be) bat Young (EU) 7-5 6-4. Phau (All) bat Berlocq (Arg) 6-4 6-2. Dancevic (Can) bat Chardy (Fr) 7-5 7-6 (7-0). Lu (Taiwan) bat Nieminen (Fin) 6-4 6-3. Garcia Lopez (Esp) bat Ram (EU) 6-4 7-6 (9-7). Querrey (USA) bat Ebdon (Aus) 6-1 5-7 7-5. **2e tour:** Murray (GB-4) bat Falla (Col) 6-2 6-3. Tsonga (Fr-6) bat Malisse (Be) 7-5 7-5. Tipsarevic (Ser-9) bat Nalbandian (Arg) 7-5 6-3. Simon (Fr-13) bat Bautista (Esp) 6-4 6-2. Dolgopopolov Jr. (Ukr-18) bat Veic (Cro) 6-4 7-5. Mayer (All-19) bat Dodig (Cro) 6-4 7-5. Melzer (Aut-22) bat Haase (PB) 7-6 (7-2) 3-6 6-4.

Simple dames, 2e tour: Azarenka (Bié-1) bat Krajicek (PB) 6-3 7-5. Wozniacki (Dan-4) bat Zahlavova Strycova (Tch) 6-4 6-0. Radwanska (Pol-5) bat Keys (EU) 6-1 6-1. Na (Chine-8) bat Cizink (Hon) 7-5 6-2. Muguruza (Esp) bat Zvonareva (Rus-9) 6-4 6-3. Ivanovic (Ser-15) bat King (EU) 6-4 7-5. Cibulkova (Slq-16) bat Tatishvili (Géo) 7-5 6-1. Jie (Chine) bat Kerber (All-18) 7-6 (7-4) 6-1. Pennetta (It-24) bat Dominguez (Esp) 6-4 2-6 6-0. Wozniacki (Can) bat Niculescu (Rou-28) 4-6 6-3 6-4. Soler (Esp) bat Kanepi (Est-31) 7-5 6-3.

FOOTBALL Pierluigi Tami a présélectionné 50 joueurs pour Londres.

Wüthrich et Facchinetti dans la course aux JO

Le rêve olympique est désormais partagé par 50 joueurs. Pierluigi Tami a communiqué une première liste pour le tournoi des Jeux olympiques de Londres auquel la Suisse participera. Les Neuchâtelois Sébastien Wüthrich et Mickaël Facchinetti, ainsi que les ex-Xamasiens Vullnet Basha, Mario Gavranovic et Haris Seferovic en font partie.

Le coach de l'équipe olympique devra annoncer le nom des 18 sélectionnés au plus tard le 6 juillet. Comme ce tournoi olympique, qui se disputera du 26 juillet au 11 août, n'est pas «protégé» par la Fifa, la tâche de Pierluigi Tami s'annonce fort compliquée.

Les 50 présélectionnés ont confirmé par écrit leur désir de participer aux Jeux. Leurs clubs respectifs ont accepté qu'ils figurent sur cette liste. Mais un tel accord ne signifie en aucun cas qu'ils libéreront leurs joueurs en juillet prochain.

«J'entends m'appuyer sur l'ossature de l'équipe actuelle des M21 et sur celle de l'équipe qui a pris la deuxième place de l'Euro M21 en juin dernier au Danemark», ex-



Sébastien Wüthrich fait partie des 50 candidats à l'une des 18 places pour les Jeux de Londres. KEYSTONE

plique le Tessinois. Le règlement l'autorise à retenir dans sa sélection trois joueurs nés avant le 1er janvier 1989. On en trouve onze dans la première liste des 50. Les dix-huit sélectionnés devront obligatoirement être issus de cette liste.

Pierluigi Tami a retenu trois titulaires indiscutables de l'équipe A qui sont nés après la date imposée par le CIO: Diego Benaglio, Philippe Senderos et Valon Behrami. «Je veux laisser toutes les options ouvertes», explique-t-il.

«Senderos et Behrami sont des leaders naturels qui peuvent apporter énormément à une telle sélection. Quant à Benaglio, il est le No 1 du pays. Pourquoi se priver d'un tel joueur si Yann Sommer ne pouvait être retenu?»

Grand artisan de la conquête de l'argent au Danemark, le portier du FCB risque bien en effet de ne pas être libéré par son club. Le FC Bâle jouera, en effet, le tour préliminaire de la Ligue des champions durant les Jeux. On voit mal les dirigeants du FCB se tirer une balle de pied en laissant leur gardien à la disposition de l'équipe olympique.

«Il faut trouver des compromis», lâche Pierluigi Tami. «Avec Sommer, Xhaka, Fabian Frei et Stocker, Bâle compte quatre joueurs susceptibles de jouer les Jeux. Le FCB ne m'autorisera pas à les sélectionner tous les quatre. Mais sans doute un ou deux. Je comprends, bien sûr, la réserve des clubs. Mais je sens que tout le monde, les clubs, la Swiss Football League, l'ASF et les joueurs adhèrent à ce projet olympique.»

Le tirage au sort du tournoi aura lieu le 24 avril à Wembley. **SI**

SKI ALPIN

Didier Cucho dixième du super-G national

Lauréate deux jours auparavant de la descente, Fränzi Aufdenblatten s'est également parée d'or lors du Super-G des championnats de Suisse, disputés à Veysonnaz. Elle a triomphé avec 0"11 d'avance sur Corinne Suter et 0"80 sur Priska Nuffer. Chez les messieurs, le titre est revenu au Grison Thomas Tumlér, qui a devancé Gino Caviezel de 0"54 et Vitus Ljünd de 0"61. Didier Cucho s'est contenté de la 10e place à plus d'une seconde (1"08). **SI**

Abplanalp embauché en Scandinavie

Stefan Abplanalp, démis de son poste d'entraîneur du groupe de vitesse de l'équipe de Suisse dames il y a un mois, a retrouvé de l'embauche en Scandinavie. Il a été nommé coach de descente et de super-G par la Fédération norvégienne. Le Bernois (38 ans) aura la responsabilité, en plus des Norvégiennes, de deux ou trois Suédoises qui s'entraînent dans une structure commune. **SI**

CURLING

Les Suissesses dans la course au podium

Les Suissesses ont atteint leur premier objectif en se qualifiant pour les play-off aux Mondiaux, à Lethbridge (Can). Leur succès 6-4 devant la Russie leur permet de boucler le tour préliminaire au deuxième rang. Avec huit victoires pour trois défaites, Mirjam Ott et Cie abordent la phase finale en position favorable. Leur deuxième place derrière la Suède, qui compte le même nombre de points, leur offre deux chances de se qualifier pour la finale. **SI**

VOLLEYBALL

Bienne se retire

En LNA féminine depuis 2001, Bienne retire son équipe. Le club repartira au mieux en première ligue, a-t-il décidé en assemblée générale. Manque d'argent et de soutien du public et problèmes d'encadrement ont mené à cette décision. Cette saison, l'équipe n'a pas engrangé le moindre succès. **SI**

LOTÉRIES

Tirages du 23 mars 2012

EURO MILLIONS
 9 15 23 31 50 8 11
 SUPER-STAR X955N

BANCO
 1 13 36
 1 5 11 12 20 21 30
 31 36 40 42 43 46 49
 53 54 55 58 61 68

BANCO
 6 7 8 9 V 6
 8 R A R A D

Seule la liste officielle des résultats de la Loterie Romande fait foi.
 www.loro.ch

PMU On parie que vous allez gagner www.pmur.ch

Aujourd'hui à Vincennes, Prix du Bois de Vincennes
 (trot attelé, réunion I, course 7, 2700 mètres, départ à 15h08)

No	Cheval	Distance	Driver	Entraîneur	Cote	Perf.
1.	Nalda Nof	2700	LC Abrivard	LC Abrivard	38/1	9a3a0a
2.	Leben RL	2700	J. Verbeeck	H. Ehler	8/1	1a4a3a
3.	Speedy Blue	2700	JPH Mary	JPH Mary	28/1	6a0mDa
4.	Quinoa Du Gers	2700	S. Ernault	F. Souloy	46/1	2a4aDa
5.	Queroan De Jay	2700	A. Lenoir	A. Lenoir	40/1	6a8a4m
6.	Piombino	2700	C. Martens	F. Souloy	15/1	4a5a1a
7.	Paradis Cordière	2700	JL Labigne	JL Labigne	52/1	0a0a7a
8.	Rodrigo Jet	2700	P. Verccruysse	JE Dubois	6/1	2a3a4a
9.	Renommée D'Obret	2700	P. Lambert	Ph Tribble	48/1	6a0a9a
10.	Surabaya Jiel	2700	M. Abrivard	JL Dersoier	27/1	7aRa1m
11.	Royal Dream	2700	JPH Dubois	P. Moulin	3/1	DaLa6a
12.	Quoumba De Guez	2700	JM Bazire	JM Bazire	5/1	1a9a2a
13.	Quilon Du Châtelet	2700	F. Nivard	A. Lenoir	9/1	2m6a0m
14.	Rève De Beylev	2700	E. Raffin	S. Guarato	8/1	3a7a3a
15.	Roc Meslois	2700	P. Belloche	P. Belloche	14/1	4a5a0a
16.	Obelo Darche	2700	C. Thierry	G. Nion	100/1	9a0a0a
17.	The Best Madrik	2700	JE Dubois	JE Dubois	12/1	4a3a8a

Notre opinion: 11 - Il sera sur tous les tickets. 17 - Le troisième du Prix d'Amérique. 13 - Un crack pour Nivard. 12 - Elle a retrouvé tous ses moyens. 14 - Encore une première chance. 2 - Attention à lui. Il est régulier. 8 - Une valeur sûre pour Pierrot. 6 - Ce Martens aura son mot à dire.

Remplaçants: 15 - Lui aussi peut surprendre tout le monde. 5 - C'est une belle cote éligible.

Demain à Auteuil, Prix Lutteur III
 (steeple-chase, réunion I, course 4, 4300 mètres, départ à 15 heures 08)

No	Cheval	Poids	Jockey	Entraîneur	Cote	Perf.
1.	Lucky To Be	72	B. Lestrade	G. Macaire	9/1	2o4o4o
2.	Thallium	71	PA Carberry	FM Cottin	8/1	3o1o7o
3.	Northwest Du Lys	70	S. Dehez	JL Guillochon	4/1	1o2o2o
4.	Royal Palois	69	RL O'Brien	FM Cottin	17/1	5o1o8o
5.	Numéro Spécial	68	A. Cardine	HA Namur	29/1	0o0o6o
6.	Dulce Leo	68	N. Desoutter	D. Guillemin	5/1	1o3o3o
7.	Odysseus	675	R. O'Brien	YM Porzier	36/1	7o4o1o
8.	Toutancarmont	66	S. Leloup	I. Pacault	48/1	9oA06o
9.	Toscan Des Brosses	65	C. Gombeau	G. Chérel	11/1	A03o1o
10.	Karibiksturm	64,5	J. Audon	L. Audon	13/1	6o3o0p
11.	Attikos	64	A. Lecordier	D. Windrif	7/1	1o3o2o
12.	Saint Vivien	64	C. Pieux	J. De Balanda	5/1	2o2o1o
13.	Témoin Du Calif	63	B. Chameraud	I. Pacault	11/1	3oA03o
14.	Sherkan Du Berlais	62,5	L. Philippéron	Rb Collet	12/1	2o6o5o
15.	Thumavue	62	M. Delage	G. Chérel	8/1	1o5o1o
16.	La Garde	62	A. De Chitray	T. Trapenard	19/1	9o5o3o
17.	Dolcetto	62	K. Guignon	G. Chérel	20/1	7o2o1o
18.	Sadyjaune	62	J. Da Silva	E. Levoiffier	18/1	3oA03o

Notre opinion: 6 - Il sera difficile à battre. 12 - Un candidat très sérieux. 2 - Il sera sans doute plébiscité. 1 - Même chargé, il peut gagner. 15 - Elle va donner tout ce qu'elle a. 11 - Encore une postulation crédible. 3 - Il sera bien sûr très en vue. 9 - Il vient d'être économisé.

Remplaçants: 14 - Il ne faut pas le négliger. 16 - C'est un très bon engagement.

La Chaux-de-Fonds
 Le Carico • L'Aéroport • Le Terminus
Fontainemelon
 Café Le Bornican
Saignelégier
 Hôtel de la Gare
Le Locle
 Le Moka

PMU On parie que vous allez gagner

GYMNASTIQUE RYTHMIQUE La Neuchâteloise, comme d'autres filles du cadre national, met un terme à sa carrière.

Capucine Jelmi pose son ruban

JULIAN CERVIÑO

«J'arrête parce que je suis blessée. Pour moi, ça n'avait plus aucun sens de continuer. C'est la fin d'une belle expérience.» Capucine Jelmi (19 ans) annonce ainsi son retrait de l'ensemble suisse de gymnastique rythmique. Présente à Macolin dans les cadres nationaux depuis 2006 (en juniors, dès 2009 dans l'élite), la Neuchâteloise met un terme à sa carrière de sportive de haut niveau à la suite d'une blessure de stress au pied droit.

Même si les derniers mois n'ont pas été faciles à vivre, notamment depuis les tests olympiques de Londres à mi-janvier, suivis par l'annonce officielle de la non-qualification le 5 mars, la fille d'Hauterive ne noircit pas le tableau. «J'ai participé à trois championnats du monde, à deux championnats d'Europe et à un test olympique», énumère-t-elle. «Il y a toujours des aspects négatifs, mais je ne retiens que des choses positives. Cette aventure m'a beaucoup apporté. Elle a formé mon caractère et j'ai rencontré des filles formidables, qui sont devenues presque comme mes sœurs.»

«Avec l'esprit tranquille»

L'émotion est là, mais la motivation s'est estompée. Blessée et contrainte à un arrêt de son entraînement jusqu'à début mai, la Neuchâteloise n'aurait raisonnablement pas pu se préparer pour les championnats d'Europe en Russie (fin mai). «J'aurais bien sûr continué jusqu'aux JO si nous avions été qualifiés, mais là ma motivation s'est estompée», avoue-t-elle. «Je traîne ma blessure de stress au pied depuis les épreuves pré-olympiques à Londres en janvier. Je ne pouvais pratiquement plus marcher. J'ai dû me faire soigner et j'ai été contrainte d'arrêter pendant douze semaines.» Sur conseil d'un médecin extérieur à la Fédération suisse de gymnastique (FSG), faut-il préciser.

Si elle a appris à s'affirmer, la



La Neuchâteloise Capucine Jelmi met un terme à sa carrière, comme d'autres filles du cadre national. ARCHIVES DAVID MARCHON

Neuchâteloise ne veut pas trop revenir sur les conditions de son départ, ni sur d'autres problèmes survenus durant cette année olympique. «Il y a bien sûr des choses négatives dans le sport de haut niveau, mais je ne déconseillerai pas à une fille de faire ce que j'ai fait», assure-t-elle. «Si l'on est motivée et passionnée, il faut savoir ce que l'on veut. Pour ma part, je conserve pleins de bons souvenirs et des amis.»

Soumise à un régime très sévère (40 heures d'entraînement par semaine, sans beaucoup de congé), Capucine Jelmi ne veut pas remettre en cause le travail de ses entraîneurs, l'Allemande de l'Est Heike Netzschwitz et la Bulgare Vesela Dimitrova. «Elles ont fait ce qu'il fallait», affirme l'Altarienne. «Nous avons tou-

jours réussi lors des compétitions importantes avant les tests de Londres. Nous avons réalisé une très grosse progression en quatre ans (de 14es à 8es mondiales). Nous ne serions pas allées aussi loin sans elles. Evidemment, cela n'excuse pas tout. Cela allait parfois trop loin, mais je suis passée par-dessus ça pour vivre mon rêve de participer aux JO.»

Vers la danse

Pas la moindre once d'amertume, donc. «Je quitte le cadre national en bonne entente avec mes coaches. Je pars avec l'esprit tranquille. Je ne remercierai jamais assez mes entraîneurs pour ce qu'elles m'ont fait vivre. Le reste, c'est du passé. Je souhaite à cette équipe de continuer. Peut-être que celles qui nous succéderont parviendront à

se qualifier pour les JO de Rio en 2016.»

Maintenant, Capucine Jelmi va se soigner, poursuivre sa formation et «vivre d'autres rêves dans la vie». Elle pourrait reprendre contact avec la gymnastique rythmique. «Peut-être comme monitrice, mais pas comme juge», souligne la sociétaire de la GR Neuchâtel. «Pour moi, le jugement est le côté négatif de mon sport. A Londres, par exemple, nous aurions dû obtenir de meilleures notes. Il y a des choses pas faciles à avaler.»

Sportive passionnée, la Neuchâteloise va reprendre une activité physique quand elle sera soignée. «Sûrement la danse», confie-t-elle, «c'est un aspect de la GR qui va me rester. Je me tournerai vers le néo-classique certaine-

ment. Mais juste pour le plaisir. Il faut que je bouge. Le sport est toute ma vie, et ça me manque quand je ne peux rien faire.»

Lauréate du mérite sportif neuchâtelois et de celui de la presse sportive neuchâteloise, Capucine Jelmi a fait connaître et reconnaître la gymnastique rythmique. «Je suis contente que les gens se soient rendu compte que notre sport n'est pas si nul», lance-t-elle. «Nous avons bien fait avancer la GR en Suisse. Il faut beaucoup travailler pour arriver à ce niveau. Mais si un enfant est passionné et motivé, il faut le laisser faire. Il s'arrêtera de lui-même quand il ne voudra plus.» Avant ses 20 ans, Capucine Jelmi a posé son ruban. La petite fille n'en est plus une. Elle a grandi, mûri, sa route continue. Bonne chance! ●

FOOTBALL

Johann Vogel dit déjà stop

Un mois et demi après être sorti de sa retraite pour reprendre du service à Grasshopper, Johann Vogel jette l'éponge. Il a vidé son casier au centre d'entraînement à Niederhasli. «Je n'avais plus de plaisir et je n'ai pas pu réaliser ce que je voulais», dit-il au «Blick».

Le come-back de l'ancien international aux 94 sélections, âgé de 35 ans, aura été marqué par trois défaites (0-1 contre Thoune, 0-2 contre Zurich et 1-3 contre Servette). «Il y a deux mois, je m'étais décidé à rejouer. Je voulais avoir du plaisir et du succès. Je n'ai eu ni l'un ni l'autre», concède Vogel, qui a en plus été malade et s'est blessé récemment à une cuisse.

La presse alémanique a également fait état de ses divergences avec l'entraîneur Ciriaco Sforza. «Cela n'a pas fonctionné entre lui et moi», reconnaît-il, refusant cependant de dire si Sforza – avec lequel il s'entendait bien sous le maillot national – est l'homme de la situation ou non à GC. Vogel relève encore qu'avec l'ambiance qui règne actuellement au club, les «Sauterelles» auront de la peine à retrouver le chemin du succès.

A la question de savoir si son retour à la compétition était «un grand malentendu», le Genevois répond: «Oui, après coup, on peut dire ça».

Johann Vogel entend se concentrer désormais sur son travail auprès de la relève du club zurichois (M15). ● **SI**

FOOTBALL

Drôle de renvoi pour Etoile

Le match de 2e ligue interrégionale Etoile - Liestal, prévu demain, a été renvoyé. Etonnant, puisque la rencontre avait été déplacée sur le terrain synthétique des Forges... «Nous avions précisé cela à la Ligue amateur. Celle-ci toutefois a omis d'inscrire ce détail dans la convocation envoyée à Liestal qui, s'appuyant sur le règlement, a sauté sur l'occasion pour demander le renvoi», explique, amer, le président du club chaux-de-fonnier Gérard Prétot. ● **ESA**

Constantin dans le viseur de la SFL

La commission de discipline de la Swiss Football League a ouvert une procédure contre Christian Constantin. Une décision qui fait suite aux déclarations du président du FC Sion dans une interview publiée dans notre édition du 21 mars dans laquelle il a décrit la position des responsables de la Ligue comme «stupide» et «d'une approche vilaine». Selon la Commission, ces propos pourraient violer les principes de conduite de l'ASF. L'article 13 du règlement disciplinaire de l'ASF exige un comportement dans le respect des principes de loyauté, d'intégrité et d'esprit sportif. Selon la commission, Constantin, en discréditant le football et plus particulièrement l'ASF par son comportement insultant, a enfreint ces principes. La commission de discipline exige une prise de position écrite du boss de Tourbillon d'ici cinq jours. ● **SI**

Pas d'équipes aux Européens

L'officialisation de la démission de Capucine Jelmi est intervenue hier. En réalité, elle a fait part de sa décision aux responsables de la Fédération suisse de gymnastique (FSG) il y a une dizaine de jours. Les Genevoises Marine Périchon (18 ans) et Souheila Yacoub (19 ans) ont également mis fin à leur carrière. Carol Rohatsch (18 ans, Wädenswil) quittera le cadre national à fin juin. Et ce n'est pas par hasard. Le concept d'«année olympique» mis en place depuis l'été 2011 s'est soldé par un échec, sportif et humain.

D'abord, l'ensemble suisse n'est pas parvenu à assurer sa place aux JO lors des tests olympiques à Londres en janvier. Pour un rien, un ballon lâché a tout compromis. Malgré l'épisode surréaliste de la Grande-Bretagne, qui a retiré son équipe avant de la sélectionner pour ses Jeux, la



L'ensemble suisse est passé du rêve olympique à une probable dissolution. ARCHIVES SP

Suisse n'a pas obtenu sa place. «Le jour où on nous a annoncé que nous n'allions pas aux Jeux olympiques (le 5 mars) a été le plus dur de ma carrière. Je m'en souviendrai toute ma vie», admet Capucine Jelmi.

Soumises à un régime très dur pendant plusieurs mois, des membres du cadre national n'ont pas toutes supporté ce

«traitement». Certains parlent d'«humiliation», d'autres de mauvaise gestion. Le résultat est là, ce team devait être le premier en Suisse à se qualifier pour les JO, et la Suisse ne pourra pas présenter d'équipe lors des prochains championnats d'Europe de GR en Russie (fin mai). Une nouvelle équipe tentera de se qualifier pour les JO 2016. A la FSG d'en tirer les conséquences. ● **JCE**

CAPUCINE JELMI EN BREF

NAISSANCE Le 3 août 1992.

DOMICILE Hauterive.

SOCIÉTÉ GR Neuchâtel.

FORMATION Maturité commerciale au Gymnase de Bienne. Elle finira sa dernière année dès le mois d'août.

TAILLE 160 cm.

ENGIN PRÉFÉRÉ La corde.

CARRIÈRE Dans le cadre national juniors depuis novembre 2006. Dans le cadre élites depuis le 1er janvier 2009. Fin en 2012.

PALMARÈS Championnats du monde, 2009: 12e du concours des ensembles à Mie (Japon); 2010: 9e du concours des ensembles à Moscou; 2011: 11e à Montpellier. Championnats d'Europe, 2009: 11e des ensembles à Turin; 2010: 9e des ensembles à Brème. Coupe du monde, 2007: 7e des ensembles en juniors à Bratislava. 2009: 12e des ensembles seniors à Portimao (Portugal); 3e des ensembles seniors à Amsterdam, 13e des ensembles à Minsk. 2010: 9e des ensembles à Portimao, 5e des ensembles à Thiais (France), 8e des ensembles à Pesaro (Italie), 3e des ensembles à l'Open d'Israël. 2011: 6e à Sofia (It), 5e à Portimao (Por) et Nizhny Novgorod (Rus), 6e à Tel-Aviv en Coupe du monde B. 4e du concours international de Saragosse (Esp). 2012: 5e des épreuves pré-olympiques à Londres. Championnats de Suisse, 2006: 2e en individuel juniors à Macolin.

LOISIRS Lecture, musique, danse. ● **JCE**

30 SPORTS

HOCKEY SUR GLACE Malgré la claque subie par Fribourg Gottéron (1-6), le Québécois du HCC a confirmé ses bonnes dispositions. De son côté, le Chaux-de-Fonnier de Berne a retrouvé le chemin du but lors du troisième acte.

Mondou patine, Neuenschwander marque

JULIAN CERVIÑO

Cet hiver, Caryl Neuenschwander et Benoît Mondou ont disputé six matches ensemble avec le HCC en LNB. Depuis deux rencontres, ils sont opposés dans la série de play-off de LNA entre Berne et FR Gottéron (3-0 pour les Bernois après la victoire 6-1 jeudi à Fribourg). Pour le Chaux-de-Fonnier de la BernArena, les choses se passent plutôt bien. Il a retrouvé la confiance de son entraîneur et bénéficie de plus de temps de glace. Associé à Joël Vermin et Ryan Gardner, l'ailier formé au HCC est en forme.

«Pour beaucoup, mon passage à La Chaux-de-Fonds a été un pas en arrière. Pour moi, cela a été un nouveau départ», expliquait Caryl Neuenschwander devant le vestiaire bernois jeudi à Saint-Léonard. «J'ai eu beaucoup de plaisir aux Mélézes. Cette expérience m'a apporté une nouvelle motivation et de la confiance. Maintenant, je suis content de jouer avec Berne en play-off. La blessure de Thomas Déruns a encore engendré des changements dans les lignes. Peu importe avec qui j'évolue, je fais de mon mieux pour aider l'équipe.»

Bernois solides

S'ils se sont montrés efficaces en attaque en inscrivant six buts jeudi à Fribourg, les Bernois ont surtout bien joué défensivement. L'accès à la cage de Marco Bühler a été pratiquement interdit pour les Fribourgeois. La recette bernoise est collective, une attitude et une tactique de play-off.

«Nous nous sommes montrés solides», confirme Caryl Neuenschwander. «Chaque fois, nous arrivons à attraper le puck dans la zone neutre. Cela ne leur permet pas d'arriver avec de la vitesse à notre ligne bleue. Nous essayons de rester le plus compacts

possible et de jouer à cinq sur toute la patinoire. Tout le monde tire à la même corde. Il faudra juste ne pas se relâcher. FR Gottéron nous a tout de même bien embêtés lors du deuxième tiers jeudi, et nous devons rester vigilants.»

Sous l'éteignoir

Pour sa part, Hans Kossmann va devoir cogiter pour trouver la solution miracle. Lors du troisième acte, l'entraîneur canado-suisse de Fribourg n'a pas cessé de modifier son alignement. Sans beaucoup de réussite. Associé à au moins sept partenaires différents (Hasani, Brügger, Knoepfli, Gamache, Dubé, Rosa, Benjamin Plüss) lors de ses trente présences, Benoît Mondou s'est beaucoup dépensé. Le Québécois du HCC a gagné plusieurs engagements, il a évolué en box-play et en power-play (devant les buts), sans réussite.

Si «Ben» était présent sur la glace sur deux buts bernois, sa responsabilité n'était pas vraiment engagée. Il a d'ailleurs réalisé quelques interventions défensives salvatrices. Tous les attaquants fribourgeois ne font pas preuve de la même implication en défense. A l'image de la ligne des feux follets Sprunger-Bykov-Benjamin Plüss, qui a encaissé plusieurs buts dans cette série et a été mise sous l'éteignoir par celle de Dumont-Ritchie-P. Berger.

Une bonne publicité

«Ce match s'est joué sur nos supériorités numériques (11'16'')», analysait Benoît Mondou dans le brouhaha de la BCF Arena à l'issue du troisième acte. «Nous n'avons pas été capables de mettre le puck devant le filet et de scorer. Berne nous a vraiment bien fermé l'accès des buts. On sait que les play-off se jouent sur la défense, et ils nous ont très bien contrés en zone neutre en nous privant d'espaces.»



Caryl Neuenschwander (24) célèbre le cinquième but bernois de Joël Vermin (92), mais le Chaux-de-Fonnier a également participé à la fête de tirs de jeudi soir en marquant le troisième but des Ours. KEYSTONE

Maintenant, FR Gottéron n'a plus le choix ce soir à Berne (20h15 sur RTS Deux). Une situation que Benoît Mondou connaît bien. «J'ai l'habitude cette saison, c'est vrai», acquiesce-t-il. «Il faudra donc jouer ce match comme si c'était le dernier. Pour ma part, je fais de mon mieux. J'essaie d'apporter de l'énergie. Je n'ai rien à perdre en jouant ici. J'espère être encore de la partie lors du prochain match.» Même si ce n'est pas le cas, le Québécois s'est fait une bonne publicité. Le HCC sait qu'il a dans ses rangs un étranger digne de la LNA. Pas si mal comme enseignement. ○

LE RETOUR DE JOHANN MORANT

Johann Morant attendait ce moment depuis pratiquement quatre mois. Blessé à fin novembre 2011, le Franco-Suisse n'a disputé que 18 matches cette saison sous le maillot bernois. Jeudi à Fribourg, il a enfin pu griffer la glace en fin de partie. «L'attente a été longue, même pendant ce match», avouait l'ex-défenseur du HCC, qui trépignait d'impatience au bout du banc. «Cela dit, étant donné la gravité de ma blessure à l'épaule droite, je suis revenu assez rapidement. J'ai été opéré d'une double déchirure à cette articulation, la clavicule était aussi touchée, comme le biceps. J'ai toujours espéré rejouer cette saison et je suis heureux d'être de retour maintenant. Notre saison pourrait être encore longue. Si je peux donner un coup de main à l'équipe, tant mieux.» L'international français sera ensuite de piquet pour les Mondiaux en Finlande et en Suède. Lors du prochain exercice, il retrouvera Larry Huras à Lugano.

Autre bonne nouvelle du côté bernois, Thomas Déruns a patiné jeudi matin. Commotionné suite au premier match de cette série samedi passé, le Chaux-de-Fonnier pourrait effectuer son retour ces prochains jours. ○ JCE

CYCLISME

Boonen s'impose, Cancellara malheureux

Le cycliste belge Tom Boonen a remporté pour la cinquième fois de sa carrière le Grand Prix de l'E3 en devançant au sprint l'Espagnol Oscar Freire et l'Autrichien Bernhard Eisel à Harelbeke.

Déjà vainqueur de 2004 à 2007 Boonen succède à Fabian Cancellara vainqueur des deux dernières éditions. Le Suisse a été malchanceux – victime de trois crevaisons puis de deux chutes – mais a tout de même terminé avec les meilleurs en se montrant très en jambes. «Ce n'était pas le jour pour gagner une telle course. Avoir autant de malchance, c'est tout simplement pas possible!», résumait Cancellara, déçu.

A coup sûr, Boonen et Cancellara qui seront les deux grands favoris du Tour des Flandres le 1er avril sont très en forme.

A l'inverse, Philippe Gilbert continue d'inquiéter. Le No 1

mondial 2011 a abandonné à 50 kilomètres de la ligne après avoir erré en queue de peloton.

Boonen a décroché son sixième succès de la saison, notamment grâce à Sylvain Chavanel échappé en compagnie du Kazakh Dimitri Muravyev à 30 kilomètres de l'arrivée et rejoint à six kilomètres du but. «Désolé, Rik van Looy mais je tenais à ce succès», a déclaré Boonen à propos de son illustre compatriote vainqueur à quatre reprises dans les années 1960. Boonen est désormais le seul détenteur du record du nombre de victoires.

«C'est exceptionnel. La course a été très difficile. J'ai placé quelques attaques dans les monts sans pouvoir faire la différence. Heureusement, j'ai conservé suffisamment de force pour le sprint», a conclu le Belge, qui a devancé Freire d'un demi-boyau au terme d'un sprint indécis. ○ SI-AFP

TENNIS Vainqueur à Indian Wells, le Bâlois aborde Miami en confiance.

Roger Federer rêve de doublé

Roger Federer, qui reste sur trois titres consécutifs, adorait faire un nouveau doublé Indian Wells-Miami. Il avait déjà accompli cet exploit en 2005 et 2006. Vainqueur dimanche en Californie, le Bâlois a fait le plein de confiance avant Miami, un Masters 1000 qui clôt la première partie de la saison sur dur.

Que vous a apporté la victoire à Indian Wells?

Le fait que j'ai joué de façon remarquable à Indian Wells en dépit des circonstances (ré: il était malade durant les premiers jours) m'a donné beaucoup de confiance. Globalement, je suis heureux d'avoir pu gagner six de mes huit derniers tournois depuis l'US Open, c'est quelque chose de spécial. J'adorerais faire un nouveau doublé Indian Wells-Miami. Je sais comment faire et je sais combien c'est difficile. Mais le simple fait que je



Roger Federer sait comment enchaîner victorieusement Indian Wells et Miami. KEYSTONE

joue bien en ce moment ne veut pas dire que ce n'est pas le cas des autres. Et honnêtement, je ne peux pas me permettre de déjà penser à gagner le titre. Je peux me retrouver dehors en une petite heure alors il faut que je fasse attention à ce que je dis.

Ressentez-vous plus de pression après ce titre d'Indian Wells?

Pas vraiment, car cela fait tellement longtemps que je suis sur le circuit et que je sais comment gérer ces situations. Je ne suis pas le champion sortant, j'ai juste, si l'on peut dire, une demi-finale à défendre. Tout va très bien pour moi. Il faut que je mette les choses en place pour entrer correctement dans ce tournoi, c'est ma seule priorité du moment.

Un mot sur votre premier adversaire, Ryan Harrison...

C'est un bon joueur, je l'ai rencontré l'an dernier à Indian Wells. Il a du talent et il va grimper au classement cette année. C'est l'exemple classique du joueur américain sur ciment mais il a aussi des dispositions pour défendre et pas mal de bonne confiance (sic). Ce sera dur. ○ SI-AFP

LES MATCHES

BASKETBALL

Union Neuchâtel - Grasshopper

LNB masculine, quarts de finale des play-off (au meilleur de trois matches, acte I), samedi 25 mars, à 17h30 à la Riveraine.

La situation

Premiers du tour qualificatif (25 victoires, 1 défaite) les Unionistes affrontent le neuvième. En effet, les Zurichois (11 victoires, 15 défaites) profitent du fait que Nyon M23 ne peut participer aux séries.

Le danger

Même s'ils ont battu les Alémaniques cette saison, les Neuchâtelois doivent se méfier. Les play-off constituent, en effet, une nouvelle saison. ○ JBI

VOLLEYBALL

Glarionia - Val-de-Travers

LNB féminine, tour final, samedi 24 mars, à 16h30 à Glaris (école cantonale)

La situation

Le titre étant déjà assuré à Cossonay, à deux journées de la fin, les Vallonnaises entendent défendre l'unité d'avance qu'elles possèdent sur les Alémaniques (15 contre 14).

L'objectif

«Nous mettrons toutes nos énergies pour terminer à la deuxième place, ce qui constituerait un résultat exceptionnel pour notre club. Ce match contre notre poursuivant est clairement décisif», relève le coach Alessandro Lodi.

L'adversaire

Glarionia peut compter sur un contingent très compétitif. La Brésilienne De Azevedo (diagonale), la Macédonienne Nikolovska, la Slovaque Pozorova (centre) et la jeune Kronenberg (aile), titulaire à Bienne la saison dernière, forment une équipe expérimentée et solide.

L'effectif

Val-de-Travers évoluera avec Bevilacqua (passe), Meuth (diagonale), Jovanovic et Murray-Méthot (aile), Wenger, Hübscher (centre) et Macuglia (libéro). ○ VDT

Emmen-Nord - Colombier

LNB masculine, tour contre la relégation, dimanche 25 mars, à 17h à Emmenbrücke (Erlenhalle).

La situation

Colombier a récupéré la deuxième place le week-end dernier avec 18 points à deux journées du terme. Toutefois, les Colombinois ne possèdent qu'un point d'avance sur Chênios II et Uni Berne. Les Lucernois, qui disputent leur dernier match sont déjà condamnés à la relégation (13 points).

L'enjeu

Il est simple. Une victoire 3-0 ou 3-1 assurerait le maintien aux Neuchâtelois. Tout autre résultat les maintiendrait sous la menace de la place de barragiste.

L'objectif

Les Colombinois entendent répéter la même performance que lors de leur dernier déplacement à Emmenbrücke, à savoir un succès en trois sets. ○ TZA

FOOTBALL

Schötz - Serrières

Première ligue, samedi 24 mars, à 16h au Wissenhusen

La situation

Onzièmes avec 19 points, les «vert» ne devancent leur adversaire du jour qu'à la différence de but (+1 contre 0).

La réaction

«Nous devons récupérer les points perdus à domicile (ré: défaite 1-2 contre Breitenrain). Et, même si nous n'avons encore jamais gagné à l'extérieur, ce déplacement est peut-être le bon», réagit Charles Wittl.

La condition

«Si je suis satisfait de notre jeu depuis la reprise je le suis moins sur la durée. Nous ne jouons que 45 minutes», continue le mentor des «vert» qui recommande plus de combativité et de concentration.

L'effectif

Pinto (claquage), Torella (fracture du pied) et Rupil (suspendu) ne joueront pas. Greub (genou) est incertain. ○ FCO

L'ÂGE DE GLACE
EN IMAGES

1

1 INVITÉS
Près de 1000 personnes
Le repas de gala du mouvement juniors du HCC a battu un nouveau record avec plus de 900 convives réunis hier à Polyexpo. Plusieurs personnalités, dont des hommes politiques, étaient présentes.

2 UNION
Présidents ensemble
Marius Meijer (à gauche), président du HCC SA, et Patrick Barberon, président du mouvement juniors, ont confirmé la nouvelle collaboration entre leurs deux entités.

3 HUMOUR
Rochat le décalé
Dans son style particulier, l'excellent humoriste vaudois Nathanaël Rochat a présenté un numéro drôle, brillant et grinçant.

4 PEUTCH
En mode play-off
Les humoristes locaux n'ont épargné personne lors de leurs sketches. Pour eux, la balade de Chagaev s'est terminée en Promenade...

PHOTOS RICHARD LEUENBERGER



2



3

REPAS DE GALA

L'âge de glace l'a brisée...

Le douzième repas de gala du mouvement juniors du HCC a battu un nouveau record avec près de 1000 personnes présentes à Polyexpo. Animée par les Peutch, les humoristes Christian Savary et Nathanaël Rochat, Lola et sa troupe (Cindy n'a pas pu chanter pour cause d'aphonie), cette manifestation baptisée «L'âge de glace» a brisé... la glace. Le président du mouvement juniors Patrick Barberon a remercié les invités et les autorités présentes pour leur aide et leur soutien indéfectible. Il a confirmé la nouvelle collaboration avec la première équipe. Marius Meijer, président du HCC SA, a promis que son club ferait tout pour «aller plus loin et rester au plus niveau» en 2012-2013. Le prochain rendez-vous pour les supporters du HCC est fixé au vendredi 30 mars avec la vente des maillots des joueurs de la première équipe dès 18h aux Mélézes. **JCE**



4



PEOPLE

EVA LONGORIA

Nouvel accident de voiture

Conduire en talons aiguilles est bien risqué et **Eva Longoria** (photo ABC) en est l'exemple type! La bomba, fraîchement séparée d'Eduardo Cruz, avait il y a à peine un mois provoqué un accident en sortant de chez le coiffeur. Il y a quelques jours, à la sortie d'un parking au volant de sa Bentley, la star de «Desperate Housewives», bloquée par une barrière récalcitrante, a enclenché la marche arrière pour emprunter un autre passage et... est rentrée dans la voiture de derrière! Toujours très courtoise, Eva s'est excusée et a transmis son numéro perso.



THE VOICE

Des invités de prestige?

Après quatre épisodes consacrés aux castings à l'aveugle et deux autres à la phase des «battles», «The Voice» abordera sa dernière étape à partir du samedi 7 avril sur TF1. Les coachs, Jennifer, Louis Bertignac, Garou et Florent Pagny, présenteront chacun leurs six meilleurs talents, soit 24 chanteurs au total, pour les grands directs. «Chaque semaine, certains talents seront sauvés par le vote des téléspectateurs, d'autres par leur coach», indique le communiqué de TF1. Alors que le programme fait un carton, «The Voice» devrait encore faire parler d'elle en accueillant sur son plateau des invités de marque, comme le faisait la «Star Academy». Quelques noms circulent: Johnny Hallyday,

Madonna, Lady Gaga, Will Smith, Yannick Noah ou encore Paul McCartney. Aucun n'a été confirmé pour l'instant.

PATRICK DEMPSEY

Au Mans en 2013

Patrick Dempsey vient d'officialiser sa participation aux 24 Heures du Mans en 2013, avec son écurie Dempsey Racing. L'acteur avait déjà concouru en 2009, terminant neuvième dans la catégorie GT2 au volant d'une Ferrari F430: «C'est une épreuve magique. Lorsque vous êtes au départ de cette course, le rêve devient vraiment réalité», a-t-il déclaré en Floride en marge du Championnat du monde d'endurance 2012 de la FIA, que promeut l'Automobile Club de l'Ouest. Il tourne la saison 8 de «Grey's Anatomy».

RTS Un

8.35 Toute une histoire
9.40 Signes
10.10 Umberto D ★★
Film.
11.45 Fourchette et sac à dos
Afrique du Sud.
12.45 Le journal
13.20 Faut pas croire
13.50 La France sauvage
14.40 Alerte Cobra
16.20 La Nouvelle Vie de Gary
16.45 Alice Nevers, le juge
est une femme
17.35 Bones
18.25 Le Kiosque à Musiques
Alle.
Invités: Mathieu Fleury, Claire-
Lise Nussbaumer.
18.50 Coquelicot & canapé
19.20 Swiss Lotto
19.30 Le journal
20.15 CROM

20.45 FILM



De l'autre côté du lit

Comédie. Fra. 2008. Avec :
Sophie Marceau, Dany Boon,
Antoine Duléry, Roland Gi-
raud. Un couple étouffé par
le quotidien décide d'échan-
ger les rôles.

22.25 Da Vinci Code ★
Film. Thriller. EU. 2006. Avec :
Tom Hanks, Audrey Tautou.
Jacques Saunière, le conserva-
teur du Louvre, est assassiné.
Avant de mourir, il dissimule
des indices dans les œuvres
de Léonard de Vinci.
1.20 World Trade Center ★
Film. Drame. EU. 2006. Réal.:
Oliver Stone. 3 h 10.

RTS Deux

10.05 Lire Délire
10.40 Adrenaline
10.55 RTSinfo
11.25 Quel temps fait-il ?
11.45 RTSinfo
12.15 Svizra Rumantscha
12.45 Motorshow
13.15 Le journal
13.45 La Vie secrète d'une
ado ordinaire
Place aux projets.
15.15 Family Mix
Grand-père tombe amoureux.
16.10 Tower Prep
Esprit d'équipe.
17.00 Burn Notice
Trous noirs.
17.45 Heartland
Cow-girls new-yorkaises.
19.20 Banco
19.30 Le journal

20.05 SPORT



Chpt de Suisse National League

Hockey sur glace. Play-offs.
Demi-finale. 4e match. En di-
rect. Les Play-offs s'annonce
indécis avec Zoug, les ZSC
Lions, le SC Berne et Fri-
bourg-Gottéron.

22.35 Sport dernière
23.30 Larry Graham
Concert. Blues/Soul.
Larry Graham est l'un des
pionniers du funk qui incarne
la musique noire de la fin des
années 60 (Sly & The Family
Stone dont il fut l'un des
membres) et 70 (avec Graham
Central Station).
0.20 Medium

TF1

6.30 TFou
8.10 Téléshopping samedi
10.15 Tous ensemble
11.05 Tous ensemble
12.00 Les douze coups
de midi
13.00 Journal
13.15 Reportages
14.35 La Vallée des
tempêtes
Film TV.
16.05 Ghost Whisperer
17.50 Tous ensemble
18.45 50mn Inside
19.50 Grand Prix
de Malaisie
Formule 1. Championnat du
monde 2012. 2e manche. Es-
sais qualificatifs. Sur le circuit
de Sepang, à Kuala Lumpur.
19.54 Là où je t'emmènerai
20.00 Journal

20.50 DIVERTISSEMENT



The Voice, la plus belle voix

Prés.: Nikos Aliagas. 2 h 20.
Episode 5: les battles musi-
cales. Les auditions à
l'aveugle sont désormais
achevées.

23.10 The Voice
Divertissement. Prés.: Nikos
Aliagas et Virginie de Clausade.
45 minutes.
Au coeur des coulisses.
Après chaque prime, Nikos
Aliagas, accompagné de Vir-
ginie de Clausade, dévoile les
coulisses de la compétition de
«The Voice».
23.55 Les Experts : Miami

France 2

12.40 Point route
12.50 Ma maison
d'aujourd'hui à demain
13.00 Journal
13.15 13h15, le samedi...
13.55 Envoyé spécial :
la suite
14.45 Comment
ça va bien !
15.40 Notre-Dame des
Barjots
Film TV.
17.15 US Marshals,
protection de témoins
18.00 On n'demande
qu'à en rire
19.00 Mot de passe
Isabelle Alonso, David Brécourt.
19.55 Emission de solutions
20.00 Journal
20.30 Tirage du Loto

20.35 DIVERTISSEMENT



Le plus grand cabaret du monde

Prés.: Patrick Sébastien.
2 h 20. Invités: Annie Cordy,
Inna Modja, Dove Attia, Valé-
rie Mairesse, Marina Carrère
d'Encausse...

23.05 On n'est
pas couché
Talk-show. Prés.: Laurent Ru-
quier. 3 h 30. Inédit.
Comme chaque semaine, Lau-
rent Ruquier s'entoure de nom-
breux invités qui font l'actualité
culturelle, médiatique ou poli-
tique.
3.40 Planète musique mag
(Passage à l'heure
d'été)

France 3

10.55 Planète gourmande
11.30 La voix est libre
12.00 12/13
12.50 Nous nous sommes
tant aimés
13.25 Les grands du rire
15.00 En course
sur France 3
15.25 Côté jardin
16.10 Samedi avec vous
17.10 Un livre toujours
17.15 Des chiffres
et des lettres
17.55 Questions
pour un champion
18.30 Avenue de l'Europe
Invitée: Eva Twaroch, journaliste
autrichienne.
19.00 19/20
20.00 Tout le sport
20.10 C'est pas sorcier

20.35 SÉRIE



(La) Nouvelle Maud

Drame. Fra. 2010. 3 épisodes.
Avec : Emma Colberti. Maud
est ravie d'apprendre que la
troupe de théâtre qu'elle a
créée à Paris vient lui rendre
visite au village.

23.25 Soir 3
23.45 Tout le sport
0.00 Europa Concert 2010
Concert. Classique. 1 h 30. Iné-
dit.
L'Orchestre philharmonique de
Berlin placé sous la direction
Daniel Barenboïm. Prélude de
l'acte 3 des «Maîtres chanteurs
de Nuremberg»...
1.30 Faut pas rêver

M6

8.00 M6 boutique
10.35 Cinésix
10.45 Desperate
Housewives
11.30 Desperate
Housewives
Une soirée pleine de surprises.
12.15 Desperate
Housewives
Prédatrices.
13.00 Desperate
Housewives
Le désir.
14.30 Top tendance
15.30 C'est ma vie
Couples en péril, la dernière
chance.
17.40 Accès privé
18.45 Un trésor dans
votre maison
19.45 Le 1945
20.05 Scènes de ménages

20.50 SÉRIE



The Glades

Policrière. EU. 2011. 2 épi-
sodes. Avec : Matt Passmore.
On a tiré sur le coach sportif
dans le collège de Jeff. L'en-
quête détermine rapidement
qu'il s'agit d'un accident.

22.30 The Glades
Série. Policrière. EU. 2011. Inédit.
La découverte d'un homme,
tué par balle à proximité d'un
bar de plage, amène Jim, Car-
los et Daniel à enquêter sur les
nombreux habitués de cet en-
droit particulièrement popu-
laire.
0.05 Burn Notice
1.45 Supernatural

ARTE

10.55 Tara
12.30 Le secret de
l'île au trésor
13.00 Campagnes de rêves
En Galice.
13.30 Cuisines des terroirs
La vallée du Douro.
14.00 Le dessous des
cartes
Les mémoires du racisme.
14.15 Yourope
14.40 Metropolis
15.35 Et l'homme se dressa...
16.20 La Mer à l'aube
Film TV.
17.55 Sur les volcans
du monde
18.20 Campagnes de rêves
18.50 Arte reportage
19.45 Arte journal
20.00 360°-GEO

20.45 DOCUMENTAIRE



La saga des Fugger

Histoire. All. 2011. 2 inédits.
C'est à Augsbourg que débute
l'histoire de la dynastie Fug-
ger. Hans Fugger (1348-1409)
y exerce le métier de tisse-
rand.

22.30 Christopher Lee
Documentaire. Cinéma. All.
2009. Réal.: Oliver Schwehm. 1
heure.
L'élégance des ténébres.
Qu'il incarne Dracula, Sarou-
mane ou le comte Dooku,
Christopher Lee est un acteur
dont chaque apparition
marque le spectateur.
23.30 Tracks
0.25 Poudre, gloire & beauté

RTL 9

19.45 Friends Ceux qui s'en
allaient. (1/2). **20.15** Friends
Ceux qui s'en allaient. (2/2).
20.40 Fureur apache ★★ Film.
Western. EU. 1972. **22.30**
Puissance Fight : The Ultimate
Fighter Episode 6.

TV5MONDE

20.55 Rallye «Aïcha des
gazelles» **21.00** Cousinades : Y
a pas pire animal (4/8) **22.15**
Cousinades : Voulez-vous
danser ? Le flamenco avec
Annie Dufresne. **22.35**
Cousinades : A nos amours

AB1

18.50 Le Prince de Bel-Air Un
baptême pas comme les
autres. **19.20** Le Prince de Bel-
Air **19.45** Le Prince de Bel-Air
Drôle d'oiseau. **20.40** Menace
sur la Navy Film TV. Action.
22.15 Vol d'enfer Film TV.
Action.

ARD

20.00 Tagesschau **20.15**
Mordkommission Istanbul
Film TV. Policier. All. 2012. Réal.:
Michael Kreindl. 1 h 30. Dolby.
21.45 Ziehung der Lottozahlen
21.50 Tagesthemen **22.10** Das
Wort zum Sonntag

SF2

18.25 Gossip Girl **19.10**
Castle **20.00** Championnat
de Suisse National League
Hockey sur glace. Play-offs.
Demi-finale. 4e match. En
direct. **22.35** Sport aktuell
23.15 Layer Cake : Hierarchie
der Gewalt ★★ Film. Thriller.

RAI 1

17.10 Che tempo fa **17.15** A
sua immagine Magazine.
Religion. Prés.: Rosario Carello.
17.45 Passaggio a Nord Ovest
18.50 L'eredità Jeu. Prés.: Carlo
Conti. **20.00** Telegiornale
20.30 Rai TG Sport **20.35** Affari
tuoi **21.10** Ballando con te

CANAL ALPHA

8.45 Journal, Y'a 10 ans, Clin
d'œil **9.10** Mini Mag **9.20** Jura
show **9.40** Journal, Objets de
culture, clin d'œil **10.00** Avis de
passage **10.20** Journal, Moi et
mon job, clin d'œil **10.40** Ma foi
c'est comme ça **11.00, 15.00,**
18.00 Toudou, boucle **11.15**
Journal, clin d'œil, boucle

TMC

20.35 TMC agenda **20.45** Une
femme d'honneur Film TV.
Policier. Fra. 2004. Réal.:
Michaël Perrotta. 1 h 40. **22.25**
Une femme d'honneur Film
TV. Policier. Fra. 2002. Réal.:
Christiane Lehérissey. 1 h 45.

EUROSPORT

21.45 Championnats de
France 2012 Natation. 6e jour.
22.45 Histoires d'eau **23.00**
Tour de Catalogne 2012
Cyclisme. 6e étape: Sant Fruits
de Bages - Badalona (1694
km).

RSI 1

19.50 Lotto Svizzero **20.00**
Telegiornale **20.40** A
Diabolik piaceva l'insalata
21.10 Daddy Sitter Film.
Comédie. **22.40** Due uomini e
mezzo L'allievo supera il
maestro. **23.00** Telegiornale
notte

ZDF

18.35 Hallo Deutschland **19.00**
Heute **19.25** Unser Charly
20.15 Willkommen bei Carmen
Nebel Stars, Musik und
Überraschungen aus Berlin.
22.45 Heute-journal **23.00**
Das aktuelle sportstudio

TVE I

17.35 Cine de barrio **17.40** El
Padre de la criatura Film.
Drame. **19.30** Saca la lengua
20.00 Días de cine **21.00**
Telediario 2a Edición **21.29** El
tiempo **21.30** Informe semanal
22.30 Amantes Film. Drame.

MEZZO

18.00 Palazzetto Bru Zane de
Venise **19.00** Palazzetto Bru
Zane de Venise Graffin et
Devoyon. **20.00** Intermezzo
20.30 Carmen Opéra. 2 h 55.
23.25 Intermezzo Clips. 35
minutes.

TÉLÉOBJECTIF RÉUSSIR TOR

Boucle à **12.00 - 14.00 - 16.00 -**
18.00 - 20.00 - 22.00 Revue 2011
à Cernier. Kat et Hortense à
Cernier. Nuits de Folie: Christophe
Gunter

CANAL+

20.25 Groland.con **20.50**
Légitime Défense Film.
Thriller. Fra - Blg. 2011. Réal.:
Pierre Lacan. 1 h 25. Inédit.
22.15 Match of Ze Day
23.00 Jour de foot Analyses
et résultats de la 29e journée
de Ligue 1.

PLANETE

18.00 Le château de Versailles,
tout un monde **18.55** Nos
années Années 80: Les
cabossées. **20.10** Chroniques
du dernier continent **20.40**
L'opéra sauvage **22.00** Il était
une fois le train

SF1

18.45 Hopp de Bâse ! **19.20**
Ziehung des Schweizer
Zahlenlotos **19.30** Tagesschau
Regula Grünenfelder. **20.10**
Benissimo **22.20**
Tagesschau **22.40** Kommissar
Wallander Die Brandmauer.

RSI 2

20.00 Championnat de Suisse
National League Hockey sur
glace. Play-offs. Demi-finale. 4e
match. En direct. **22.45**
Sportsera **22.55** Insieme **23.05**
Desperate Housewives, i
segreti di Wisteria Lane
Sprazzi di luce nell'oscurità.

RTPI

18.00 Atlântida (Madeira)
19.30 Austrália contacto **20.00**
Moda Portugal **20.30** História
essencial de Portugal **21.00**
Telegiornale **22.00** A voz do
cidadão **22.15** Futebol : Liga
nos sagres Football. En direct.
0.00 Nico à noite

MTV

20.30 Awkward **21.00** Jersey
Shore Spécial Beavis et
Butthead. **21.55** Jersey Shore
Spécial Beavis et Butthead.
22.45 Jersey Shore Spécial
Beavis et Butthead. **23.40**
Jersey Shore Spécial Beavis et
Butthead.

RADIOS

La Première

6.00 Journal **8.36** Miami Miami **9.10**
Prise de terre **10.03** Zone franche
11.03 Le Kiosque à musiques **12.30**
Journal **12.40, 22.40** 15 minutes **13.03**
Les hommes et les femmes, mode
d'emploi **14.03** De quoi j'me mêle
15.03 Bashung, de l'aube à l'aube
16.03 Aqua concert **17.03** La librairie
francophone **18.00** Forum **19.03**
Sport-Première **22.30** Journal **23.03**
Drôles d'histoires **0.03** La soupe



VIDÉO À LA DEMANDE

EMOTIONS, ACTION, ÉVASION: comme il vous plaira!

Video On Demand de upc cablecom via les téléseaux neuchâtelois.

www.upc-cablecom.ch/fr/b2c/vod.htm

Les suggestions de la semaine

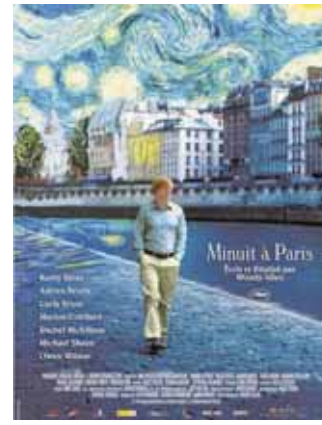

Video On Demand de upc cablecom



Vous avez la prise et un récepteur Digital TV: nous vous offrons l'accès!

Venez chercher votre adaptateur (gratuit) chez

LE SHOP
Seyon 30
Neuchâtel

Video2000
TV - Internet - Téléphonie

RTS Un

9.25 Grands carnivores
10.15 Dieu sait quoi
11.10 Le corps humain
12.00 Grand angle
12.15 Géopolitis
On torture toujours en 2012: pourquoi?
12.30 Ensemble
12.45 Le journal
13.25 Pardonnez-moi
13.55 Zathura : une aventure spatiale ★
15.40 How I Met Your Mother
16.05 Covert Affairs
16.50 The Mentalist
17.40 FBI : duo très spécial
18.25 Sport dimanche
19.30 Le journal du dimanche

20.10 MAGAZINE



Mise au point

Information. Prés.: Pierre-Olivier Volet. En direct. 55 minutes. Au sommaire: «Femmes de chefs». Benoît Viollier s'apprête à reprendre son restaurant à Crissier.

21.05 Les Experts : Miami Série. Policière. EU. 2011. L'équipe prend en chasse un tueur en série qui s'attaque à des prostituées. Ils comprennent vite qu'il est le fils d'un puissant homme d'affaires.
22.40 Les Experts : Manhattan
23.25 Mad Men

RTS Deux

12.30 Santé
Allergie alimentaire.
12.55 Grand angle
13.15 Le journal
13.50 Omar : acceptez-vous mon handicap ?
14.50 Mademoiselle Joubert Film TV.
16.20 UEFA Euro 2012
16.45 Xtreme Verbier Ski freestyle. Freeride World Tour 2012. 6e manche. A Verbier (Suisse).
18.00 FC Sion/Lausanne Football. Championnat de Suisse Super League.
18.25 Faut pas croire
18.55 Pardonnez-moi
19.30 Le journal
20.00 Ensemble
20.10 Dans mon cinéma Guy Marchand.

21.05 DOCUMENTAIRE



Trente ans de guerre au nom de Dieu

Politique. Fra - Sui. 2011. 1979 marque le retour de Dieu en politique. Ronald Reagan lance sa grande croisade.

22.00 Ce que mes yeux ont vu : le mystère Watteau ★★ Film. Drame. Fra. 2007. Réal.: Laurent de Bartillat. 1 h 25. Avec : Jean-Pierre Marielle, Sylvie Testud. Une étudiante en histoire de l'art décide de percer le sens secret des oeuvres du peintre Watteau.
23.25 Max Bill

TF1

6.25 Gazoon
6.30 TFou
9.45 F1 à la Une
9.55 Grand Prix de Malaisie
Formule 1. Championnat du monde 2012. 2e manche. La course. En direct.
12.00 Les douze coups de midi
12.55 Ocean Race 2011/2012
Voile. D'Auckland (Nouvelle-Zélande) à Itajai (Brésil).
13.00 Journal
13.25 Du côté de chez vous
13.35 Walker, Texas Ranger
14.25 Monk
16.10 Les Experts
18.05 Sept à huit
19.50 Là où je t'emmènerai
20.00 Journal

20.50 FILM



Tais-toi ! ★★

Comédie policière. Fra. 2003. Avec : Gérard Depardieu, Jean Reno. Quentin est une force de la nature, un simple d'esprit au grand coeur.

22.30 Les Experts : Manhattan Série. Policière. EU. 2005. Mac et Danny sont chargés d'une enquête étrange: le corps d'un homme a été découvert, visiblement déchiqueté par les tiges du parc zoologique du Bronx.
0.55 L'Empreinte du crime
1.50 L'actualité du cinéma

France 2

9.15 Judaïca
9.30 Chrétiens orientaux : foi, espérance et traditions
10.00 Présence protestante
10.30 Le jour du Seigneur
12.05 Tout le monde veut prendre sa place
13.00 Journal
13.20 13h15, le dimanche...
14.15 Vivement dimanche Invité: Alain Chabat.
16.30 Grands nature Dimanche à la ferme.
17.30 Stade 2
Tous les événements sportifs de la semaine.
18.45 Point route
18.50 Vivement dimanche prochain
19.55 Emission de solutions
19.50 Journal
20.30 20h30 le dimanche

20.45 FILM



L'Affaire Farewell

Thriller. Fra. 2009. Inédit. Avec : Emir Kusturica. Pierre Froment, ingénieur français, est contacté par Sergueï Gregoriev, colonel du KGB.

22.35 Faites entrer l'accusé Magazine. Société. Prés.: Frédérique Lantieri. 1 h 20. Jean-Jacques Prévost, le violeur des collègues. Le 11 janvier 1999, à Marseille, Caroline, 13 ans, est violée à la sortie de l'école. Le violeur continue d'agir et fait plusieurs nouvelles victimes.
23.55 Journal de la nuit
0.10 Histoires courtes

France 3

10.50 C'est pas sorcier
11.30 Dimanche avec vous
12.00 12/13
12.10 12/13 dimanche
12.50 30 millions d'amis
13.20 Critérium international de la route 2012
Cyclisme. 3e étape: Porto-Vecchio - Col de l'Ospedale (179 km). En direct.
15.00 En course sur France 3
15.20 Coupe de France de pétanque. Finale.
17.00 Chabada
La 100e: spéciale années 80.
17.55 Questions pour un super champion
19.00 19/20
20.00 Tout le sport
20.10 Zorro

20.35 SÉRIE



Les Piliers de la Terre

Drame. Can - All. 2010. 3 épisodes. Avec : Eddie Redmayne. Maud est assiégée à Lincoln Castle et Robert de Gloucester est incapable de lui apporter son aide.

23.15 Soir 3
23.35 Tout le sport
23.50 Lumière d'été ★★★ Film. Drame. Fra. 1943. Avec : Madeleine Renaud. Cri-Cri était autrefois danseuse. Elle tient aujourd'hui la pension «L'Ange gardien» pour être plus près de son amant, Patrice.
1.40 Dénoncer sous l'Occupation

M6

8.40 M6 boutique
9.35 A mourir de rire
11.50 Sport 6
11.55 Turbo
13.50 Recherche appartement ou maison
15.00 Recherche appartement ou maison
16.05 Accès privé
17.20 66 Minutes
18.40 D&CO
19.45 Le 1945
20.05 E=M6
Nos traits de caractère décryptés par la science. «Timides et introvertis: peut-on lutter contre sa nature?». - «Maniaque ou désordonné: que révèlent ces comportements?»...
20.30 Sport 6

20.50 MAGAZINE



Zone interdite

Société. 1 h 55. Loin des clichés de maternité comblée qui font la une des magazines, certaines mères n'arrivent pas à assumer tous les bouleversements.

22.45 Enquête exclusive Magazine. Information. 1 h 30. Gangs, rap, industrie automobile: Detroit, la ville symbole de l'Amérique.
A Detroit, les maisons abandonnées sont squattées par les dealers et leurs clients.
0.15 Zemmour et Naulleau
1.30 Le Châtiment Film TV.
23.25 TGI

ARTE

9.25 Life, l'aventure de la vie
10.10 Le roi, la reine et son amant
11.45 Square
12.30 Philosophie
12.55 360°-GEO
13.50 Angkor, la forêt de pierre
14.45 Les cités perdues des Mayas
15.35 Design
16.05 La beauté animale
17.00 La vie cachée des oeuvres
17.45 Personne ne bouge !
18.30 Cuisines des terroirs
19.00 Tomas Luis de Victoria Concert.
19.45 Arte journal
20.00 Karambolage
20.10 Le blogueur

20.40 FILM



Tootsie ★★

Comédie dramatique. EU. 1982. Avec : Dustin Hoffman. Michael Dorsey a beau être un excellent comédien, son humeur versatile lui a valu beaucoup d'ennemis.

22.35 Pauvre Consuelo à la conquête du monde Documentaire. Société. Fra - EU. 2011. Inédit. Aujourd'hui, des ONG détournent les structures scénaristiques des telenovelas pour militer en faveur du changement des conditions sociales en Amérique latine, en Afrique...
0.05 ARTE Lounge

RTL 9

19.45 Friends Celui qui déménage. 20.10 Friends Celui qui est perdu. 20.40 30 Ans sinon rien ★ Film. Comédie sentimentale. EU. 2004. 22.25 Over the Top : Le Bras de fer ★ Film. Aventure.

TV5MONDE

18.00 TV5MONDE, le journal
18.10 Internationales 19.00 360°-GEO 20.00 Maghreb-Orient-Express 20.30 Journal (France 2) 20.55 Rallye «Aïcha des gazelles» 21.00 On n'est pas couché Invités: Eric Zemmour, Michel Onfray...

AB1

19.15 Le Prince de Bel-Air La femme de mon ami. 19.40 Le Prince de Bel-Air 20.10 Le Prince de Bel-Air 20.40 Extreme Makeover : les maçons du coeur 23.40 Extreme Makeover : les maçons du coeur

ARD

19.30 Berliner Runde 20.00 Tagesschau 20.15 Tatort Film TV. Policier. Aut. 2011. Réal.: Sabine Derflinger. 1 h 30. 21.45 Günther Jauch 22.50 Tagesthemen Mit 23.20 Ttt, titel thesen temperamente 23.50 Druckfrisch

SF2

17.40 Schätze der Welt San Marino. 18.00 Tagesschau 18.05 Meteo 18.15 Sportpanorama 19.30 MotorShow tcs 20.00 Art on Ice 2012 21.55 Cash-TV 22.30 Effi Briest Film. Drame.

RAI 1

12.20 Linea verde 16.25 Che tempo fa 16.30 TGI 16.35 Domenica In Così è la vita. 18.50 L'eredità 20.00 Telegiornale 20.35 Rai TG Sport 20.40 Affari tuoi 21.30 Barbarossa Film TV. Aventure. 23.25 TGI

CANAL ALPHA

8.45 Journal, Y'a 10 ans, clin d'oeil 9.10 Mini Mag 9.20 Jura Show 9.40 Journal, Objets de culture, clin d'oeil 10.00 Avis de passage 10.20 Journal, Mon job et moi, Clin d'oeil 10.40 Ma foi c'est comme ça 11.00 Journal, Clin d'oeil, boucle

TMC

19.50 Les maçons du coeur : Extreme Makeover Home Edition La famille Hall (2/2). 20.45 New York police judiciaire De l'autre côté de la barrière. 21.35 New York police judiciaire 22.25 New York police judiciaire

EUROSPORT

19.15 Paris-SG/Juvisy Football. Championnat de France D1 féminine. 18e journée. En direct. 21.30 Grand Prix de Malaisie Formule 1. Championnat du monde 2012. 2e manche. La course.

RSI 1

18.10 Il giardino di Albert 19.00 Il Quotidiano 19.15 Controluce 20.00 Telegiornale 20.40 Storie 21.55 Cult tv 22.25 Telegiornale notte 22.50 Thirteen Days ★★ Film. Histoire.

ZDF

19.00 Heute/Wahl im Saarland 19.30 Notlandung in den Alpen 20.15 Frühling für Anfänger Film TV. Sentimental. 21.45 Heute-journal/Wahl im Saarland 22.00 Die Brücke, Transit in den Tod Film TV. Policier. 23.50 Heute

TVE I

15.55 El tiempo 16.00 Saber y ganar 17.30 Comando Actualidad 17.40 Informe semanal 19.00 +Gente 21.00 Telediario 2a Edición 23.05 El tiempo 23.10 Bicicleta, cuchara manzana

MEZZO

17.00 La clémence de Titus 19.30 Intermezzo 20.30 Cursive II Ballet. 21.40 Ashes Ballet. 22.30 Festival Mawazine 2011 Nass El Ghiwane, Safy Boutella, Saïda Fikri et Victor Wooten.

TÉLÉOBJECTIF RÉUSSIR TOR

Boucle à 12.00 - 14.00 - 16.00 - 18.00 - 20.00 - 22.00 Revue 2011 à Cernier. Kat et Hortense à Cernier. Nuits de Folie: Christophe Gunter

CANAL+

19.35 Canal Football Club 2e partie. 20.55 Le grand match 21.00 Paris-SG/Bordeaux Football. Championnat de France Ligue 1. 29e journée. En direct. 22.55 Canal Football Club Le Débrief.

PLANETE

20.40 Les ailes de la guerre Les kamikazes de l'Empereur. 21.30 Les ailes de la guerre Les kamikazes de la Luftwaffe. 22.25 Il était une fois le train Des trains et des hommes. 23.20 Il était une fois le train Des trains et des machines.

SF1

20.05 Tatort Film TV. Policier. Aut. 2011. Réal.: Sabine Derflinger. 1 h 35. 21.40 Reporter 22.10 Giacobbo/Müller Late Service Public. 23.00 Tagesschau 23.20 Stars : Aretha Franklin 23.55 Bekanntmachung

RSI 2

21.05 CSI : Scena del crimine La prima volta non si scorda mai. 22.40 Blue Bloods 23.25 La domenica Sportiva 23.45 Grand Prix de Malaisie Formule 1. Championnat du monde 2012. 2e manche. La course.

RTPI

13.00 Podium 14.00 Jornal da tarde 15.15 A festa é nossa 17.45 Cinco sentidos 19.00 Poplusa 20.15 Pai à força 20.45 Ver de perto 21.10 Telejornal 22.00 Portugal de negócios

MTV

19.40 Awkward 20.05 Mon incroyable anniversaire «World Class» 20.30 Mon incroyable anniversaire «World Class» 21.00 Jersey Shore 21.55 La Nouvelle Vie de Chelsea 22.45 Ridiculous 23.15 Ridiculous 23.40 Quand j'avais 17 ans

RADIOS

La Première

6.03 Journal 9.06 De quoi j'me mêle 10.06 Synopsis 11.03 La soupe 12.30 Le Journal 13.03 Un dromadaire sur l'épaule 14.03 Paradiso 15.03 Impatience 16.03 La plage 17.03 Pour un oui, pour un son 18.00 Forum 19.03 Histoire vivante 20.03 Hautes fréquences 21.03 Babylone 22.03 Miami Miami 22.30 Journal 22.40 Haute définition 23.03 Intérieurs 0.03 Aqua concert



ADRESSES UTILES

URGENCES

- Urgences sanitaires et ambulance: 144
- Police: 117
- Feu: 118
- Intoxication: 145
- Urgences pédiatriques (enfants jusqu'à 16 ans, 032 713 38 48

LA CHAUX-DE-FONDS

► Pharmacie de garde

Pharmacie de la Gare, place de la Gare. Lu-sa jusqu'à 19h. Di et jours fériés 9h-13h/15h-19h. En dehors de ces heures, le 144 renseigne

► Dépannage eau, gaz, électricité 032 843 90 00

LE LOCLE

► Pharmacie de garde

Pharmacie du Casino, Daniel-JeanRichard 39, sa jusqu'à 18h; di 10h-12h/18h-19h. En dehors de ces heures: 144

JURA BERNOIS

► Pharmacies de garde

Saint-Imier, Pharmacie Pilloud, 032 941 21 94, sa-di 11h-12h/19h-19h30

Tramelan, Pharmacie Schneeberger, 032 487 42 48, di 11h-12h/19h15-19h30

► Médecins de garde

De la Ferrière à Péry, 032 941 37 37

Tramelan, 032 493 55 55

AVIS DE NAISSANCES

Parution: mardi, jeudi et samedi
Délai de remise: la veille de parution à 16h
Contact: Publicitas SA - e-mail: neuchatel@publicitas.ch - tél. 032 729 42 42

Après 9 mois d'attente, nous avons le plaisir d'annoncer la naissance de notre petite

Emma

le 21 mars 2012 à 13h09

Elle pèse 2,880 kg pour 47 cm

Joel et Nathalie Dos Reis (-Bühler)
 Franco-Suisse 8
 2072 St-Blaise

028-704564

Marie Doyon et Sébastien Kohnké sont heureux d'annoncer la naissance de leur fille

Lila

le 23 mars 2012

Marie Doyon et Sébastien Kohnké
 Champs St-Martin 39
 2942 Alle

028-704582

ILS SONT NÉS UN 24 MARS

Harry Houdini: illusionniste américano-hongrois, né à Budapest en 1874

Clyde Barrow: gangster américain, né à Tellico en 1909

Steve McQueen: acteur américain, né à Beech Grove en 1930

Raphaël Mezrahi: comique français, né à Sousse (Tunisie) en 1964

LE SAINT DU JOUR

Saint Artémon: disciple de saint Paul, évêque de Séleucie en Asie mineure au 1er siècle.

LE PRÉNOM DU JOUR: CATHERINE

Ce prénom vient du grec «khataros» («pur»). Ambitieuses et dynamiques, les **Catherine** ne reculent devant aucune difficulté et mobilisent toutes leurs ressources pour réussir.

AVIS MORTUAIRES



Je lève mes yeux vers les montagnes d'où me viendra le secours.

Claire-Lise et Jean-Paul Bardet-Saner, à Sugiez, leurs enfants et petits-enfants;
 Elisabeth et Thomas Coley-Saner, à Blonay, et leur fils;
 Françoise et Gérard Koller-Saner, à Fenin, leurs enfants et petit-fils, ont le grand chagrin de faire part du décès de

Madame
Jeanne SANER-GUILLOD

leur très chère maman, belle-maman, grand-maman, arrière-grand-maman, sœur, tante, parente et amie, enlevée à leur tendre affection le 23 mars 2012, à l'âge de 96 ans.

Le culte d'adieu aura lieu en l'église de Môtier Vully, le mardi 27 mars à 14 heures.

Notre maman repose à la chapelle du Home du Vully, à Sugiez.

La famille remercie tout particulièrement le personnel du Home du Vully, à Sugiez, pour ses bons soins et sa gentillesse.

Les personnes qui désirent honorer la mémoire de notre maman peuvent le faire en pensant au Home du Vully, à Sugiez, CCP 17-2055-8 (avec mention deuil Jeanne Saner-Guillod).

Je quitte ceux que j'aime pour rejoindre ceux que j'ai tant aimés.

Le présent avis tient lieu de lettre de faire part.

017-006485

Le Directeur général, la direction et les collaborateurs de Montres Corum Sàrl

ont la tristesse d'annoncer le décès de

Madame
Irma MÜLLER

maman de leur directeur industriel Stéphane Müller

REMERCIEMENTS

La famille de

Madame
Lydia HIRZEL-FLÜCKIGER

remercie de tout cœur les personnes qui lui ont témoigné de l'amitié et de la sympathie par leur présence, leurs messages, leurs envois de fleurs ou dons. Elle leur exprime sa reconnaissance émue.

Les Brenets, mars 2012.

Profondément touchée par les nombreux témoignages de sympathie reçus lors du décès de

Madame
Christiane MIRABILE

sa famille remercie du fond du cœur tous ceux qui, de près ou de loin, ont pris part à son deuil.

Neuchâtel, mars 2012.

028-704355

Très touchée par les nombreux témoignages de sympathie et d'affection qui lui sont parvenus lors du décès de

Rosemarie SPIZZO

née Berthoud

sa famille vous remercie très sincèrement du soutien que vous lui avez apporté par votre présence, vos dons ou vos chaleureux messages et vous prie de croire à l'expression de sa profonde reconnaissance.

Colombier, mars 2012.

028-704288

Profondément touchés par les témoignages d'affection et de soutien reçus, la famille et les amis de

Eveline SIMMEN

remercie chaleureusement toutes les personnes qui ont pris part à leur tristesse et garderont toujours le souvenir précieux de ce réconfort.

Areuse, mars 2012.

AVIS MORTUAIRES

BEVAIX

Que ton repos soit doux, comme ton cœur fut bon.

Son épouse
 Odette Fornachon à Bevaix

Son fils et belle-fille

Claude et Marianne Fornachon-Rosat à Neuchâtel, leurs petits-fils Mathieu et Jérémy

Sa fille

Claudine Fornachon à Bevaix

Son petit-fils

Michael et Denise Fornachon-Herzog ainsi que leur fils Maël à Winterthur

ainsi que les familles parentes, alliées et amies

ont le chagrin d'annoncer le décès de

Monsieur
André FORNACHON

leur très cher époux, papa, grand-papa, arrière-grand-papa, frère, beau-frère, oncle, cousin parent et ami qui nous a quittés à l'âge de 94 ans.

2017 Boudry, le 22 mars 2012.

Home Les Peupliers

La cérémonie aura lieu au Temple de Bevaix, le lundi 26 mars à 14 heures, suivie de l'incinération.

André repose au pavillon du cimetière de Bevaix.

Adresse de la famille: Madame Odette Fornachon

Rue du Temple 22

2022 Bevaix

Cet avis tient lieu de lettre de faire part.

028-704562

*La flamme de tes yeux
 Aux reflets si lumineux
 S'est mise à vaciller doucement
 Pour un jour s'éteindre définitivement
 Mais la vivacité de leur lueur
 Restera gravée dans nos cœurs*

Jean-Claude Racine-Gorgé

Sébastien Racine

Christophe Racine et son amie Dayana

ainsi que les familles parentes, alliées et amies ont le profond chagrin de faire part du décès de

Madame
Monique RACINE
 née Gorgé

leur très chère épouse, maman, belle-maman, belle-sœur, tante, cousine, marraine, parente et amie enlevée à leur tendre affection dans sa 59e année, après une longue et pénible maladie supportée avec grand courage.

2088 Cressier, le 23 mars 2012.

La cérémonie d'adieu aura lieu au temple de Cornaux, le mercredi 28 mars à 14 heures, suivie de l'incinération.

Monique repose à la chapelle du cimetière du Landeron.

Les personnes désirant honorer la mémoire de la défunte peuvent penser à la Recherche suisse contre le cancer, CCP 30-3090-1, mention «deuil Monique Racine».

Adresses de la famille:

Jean-Claude et Sébastien Racine

Route d'Evolène 61

1981 Vex

Christophe Racine

Ch. des Argilles 42

2088 Cressier

Cet avis tient lieu de lettre de faire part.

La direction et le personnel de Naef Immobilier

ont la profonde tristesse de faire part du décès de

Madame
Monique RACINE
 née Gorgé

maman de leur collaborateur, Monsieur Sébastien Racine

Nous lui présentons, ainsi qu'à sa famille, nos plus sincères condoléances et toute notre sympathie dans cette pénible épreuve.

Les joueurs de la «3» du FC Cornaux

ont la tristesse de faire part du décès de

Madame
Monique RACINE

maman de Sébastien, ami et joueur de notre équipe

Nous adressons à la famille nos plus sincères condoléances.

028-704547

AVIS MORTUAIRES



Berislav BOGDAN

Mon enfant, mon frère tu restes avec nous pour toujours. Tu laisses un grand vide dans nos cœurs à jamais. Nous t'aimons tellement mais ta force nous donne du courage car nous savons que tu es présent auprès de nous.

Ta maman, ta sœur, ton beau-frère et Mirko ainsi que la famille d'Autriche et de Serbie

028-704575

Berislav BOGDAN

Dans la douleur tu nous a quittés, mais où tu te trouves tu seras entre de bonnes mains... Tu resteras fort pour nous et un exemple à jamais.

Tu vas nous manquer et tu laisses un vide dans nos cœurs. Repose en paix mon cousin.

Famille Fiorillo
028-704578

Berko

Après ces longues périodes de combats, de luttes contre cette maladie, tu as été enlevé injustement, trop tôt.

Ta joie de vivre communicative et ton courage hors du commun resteront un exemple pour nous.

Nous ne t'oublierons jamais et tu seras pour toujours dans nos cœurs.

On t'aime

Daniel, Léa, Maria et Leonel Ferreira

Famille Abdoun et Adeline

Famille Del Nunzio et famille Bur

Lucas, Marco, Paola et Claude-Alain Mourot et Anaïs

Rafael Fernandes et Barbara

Famille Bongiovanni

Ses ami(e)s Soraya, Kristin, Cécile, Anaïs, Olivia et Yann, Vanessa,

Roberto, Audrey et Nils, Rocio et Hervé, Odile, Yann et Samuel,

Pamela et Jeremy, la famille Pérez et la famille Palmadés

Ainsi que toute la Dream team.

Roberto, Joël, Bruno, Simon, David et Mauro

David, Aude et Alessio Mentha

Vincent Bigler

Famille Sorrenti

Marie Guyot et sa famille

028-704579

Le FC Béroche-Gorgier
a la tristesse d'annoncer le décès de

Monsieur Berislav BOGDAN

membre et ami fidèle du club

Il présente à sa famille ses plus sincères condoléances.

028-704544

Irène DE MARSANICH

née Thévenaz
2011 – 24 mars – 2012

Nous pensons très fort à toi en ce jour, et savons que tu vas très bien

Paolo, Susanna, Serge, Marc, Cédric, Ugo

028-704533

L'Association des Contemporains de 1948
de Neuchâtel et environs

a le profond regret de faire part du décès de

Madame Dominique ARND

épouse de Patrice Arnd, leur très estimé camarade

Nous adressons à la famille nos plus sincères condoléances.

Pour les obsèques, prière de consulter l'avis de famille.

028-704572



Les Autorités communales et le personnel
de la Commune de Cornaux

ont la tristesse de faire part du décès de

Madame Carmen-Simone-Gabrielle REYMONDAZ

née Barraud

maman de Monsieur Christian Barraud, conseiller communal
et belle-maman de Madame Dora Barraud, conseillère générale

Pour les obsèques, prière de se référer à l'avis de la famille.

028-704565

AVIS MORTUAIRES

*Une maman, c'est tant de choses
qui ne peuvent se raconter qu'avec le cœur.*

Madame Marlène Chezzi-Oppliger, à Saint-Blaise,
ses enfants: Fabrice, à Peseux,
Sylvain, à Saint-Blaise;

Monsieur et Madame Laurent et Isabelle Oppliger-Braun,
leurs enfants: David et Mathieu, à Neuchâtel;

Madame Yvonne Thomas-Oppliger, à Bassecourt;

Monsieur Otto Oppliger, à Jens,
ses enfants: Christine Oppliger, à Thounne,
Alain Oppliger, son fils Lucien, à Safnern;

Madame Janine Weibel, à Neuchâtel;

Madame Karla Dawood Khan-Oppliger, à Courcelon,

ainsi que les familles Weibel, Vernoit, Buchs, parentes, alliées et amies,
ont le chagrin de faire part du décès de

Madame Denise OPPLIGER née Weibel

enlevée à leur tendre affection, dans sa 85e année, après une courte
maladie.

Saint-Blaise, Home Le Castel, le 22 mars 2012.

Denise repose au pavillon du cimetière de Beauregard.

Un grand merci au personnel du Home Le Castel ainsi qu'au Docteur
Voïrol, pour leur gentillesse et leur accompagnement.

La célébration aura lieu à la chapelle de Beauregard, le lundi 26 mars
à 14 heures.

En lieu et place des fleurs, vous pouvez penser faire un don à la Fondation
romande pour la recherche sur le diabète, 1206 Genève, CCP 12-144-1.

Adresses de la famille: Chezzi Marlène, Perrières 28, 2072 St-Blaise
Oppliger Laurent, Clos-Brochét 2, 2000 Neuchâtel

Les collaboratrices et collaborateurs des bureaux de l'Avenue du 1er Mars 18 à Neuchâtel

ont la tristesse de faire part du décès de

Madame Denise OPPLIGER

maman de Madame Marlène Chezzi, gérante de la CIAN-AVS 106.4

Nous lui adressons, ainsi qu'à ses enfants, nos sincères condoléances.

Pour les obsèques, prière de consulter l'avis de la famille.

*Je sais en qui j'ai cru.
2 Timothée 1.12*

Daniel Thomann et Martine Bédât à Neuchâtel

Sibille et Yann Pétremand à Genève

Pascale et Vincent Bloch à Zurich

Rachel Thomann à Sion

Claude-Alain Thomann, Sandrine Donini et leur fille Manon
à La Chaux-de-Fonds

Basile Lavoie à Montréal

ainsi que les familles parentes et amies ont la tristesse de faire part
du décès de

Monsieur Charles-Henri THOMANN

leur très cher papa, beau-papa, grand-papa, parent et ami enlevé à leur
affection dans sa 90e année.

La Chaux-de-Fonds, le 23 mars 2012.

Adresse de la famille: Claude-Alain Thomann
Rue du Doubs 33
2300 La Chaux-de-Fonds

La cérémonie aura lieu le mardi 27 mars à 11 heures au Centre funéraire
de La Chaux-de-Fonds.

En lieu et place de fleurs, vos dons seront partagés entre le Centre social
protestant et le Foyer de jeunes filles, Neak Leung, Cambodge.

Cet avis tient lieu de faire-part.



La Commission et la Conservatrice
du Musée d'histoire

ont la profonde tristesse de faire part du décès de

Monsieur Charles-Henri THOMANN

membre de la Commission de 1982 à 1996

Ils garderont un lumineux souvenir de cette personnalité attachante
qui s'est engagée pour faire rayonner l'histoire de la ville
et préserver son patrimoine.

132-250990

LA CHAUX-DE-FONDS

Collision dans le giratoire

Hier à 4h45, une auto conduite par une habitante de Wavre, âgée de 23 ans, circulait sur le chemin du Grillon à La Chaux-de-Fonds en direction du giratoire de la Combe à l'Ours. En entrant dans le giratoire, une collision s'est produite avec une voiture conduite par un habitant de Neuchâtel, âgé de 51 ans, qui circulait dans ledit giratoire, voie de gauche, en venant de la rue Louis-Joseph Chevrolet avec l'intention d'emprunter l'allée des Défricheurs. **COMM**

CORNOL

Perte de maîtrise en raison d'un malaise: deux blessés

Au volant de sa voiture, un automobiliste circulait hier depuis la Malcôte en direction de Cornol. Peu avant 15h, dans un virage à gauche situé après la carrière, il a perdu la maîtrise de son véhicule, en raison probablement d'un malaise, estime la police jurassienne. La voiture a empiété sur la bande herbeuse avant de heurter le talus sur le côté droit de la route. Suite à cette première collision, l'automobile a traversé la chaussée et percuté la glissière de sécurité à gauche de la route, avant de revenir sur sa voie de circulation et heurter à nouveau le talus. Le véhicule s'est immobilisé hors de la chaussée à 150 mètres environ du premier impact. Le groupe de désincarcération de Porrentruy a été sollicité afin d'évacuer la passagère du véhicule. Au vu de la gravité des blessures, le service ambulancier dépêché sur les lieux a demandé l'intervention de la Rega, laquelle a hélicopté la blessée dans un hôpital bâlois. Quant au conducteur, légèrement blessé, il a été pris en charge par une ambulance et transporté au site delémontain de l'Hôpital du Jura. Le trafic a été perturbé sur ce tronçon durant environ deux heures. **COMM**



Seigneur, écoute ma prière,
que mon cri parvienne jusqu'à toi!

Psaume 102: 1

Délai: jusqu'à 19 heures
Remise des textes

jusqu'à 17 heures
du lundi au vendredi
PUBLICITAS
tél. 032 729 42 62
fax 032 729 42 59

dès 17 heures,
week-end et jours fériés
L'EXPRESS

tél. 032 723 53 97
fax 032 723 53 79

e-mail: carnet@limpartial.ch



AIR DU TEMPS
CATHERINE LÜSCHER

Retrouvailles en fanfare

Nous avons imaginé un cadre qui favoriserait un démarrage en douceur, un menu qui permettrait d'asseoir confortablement la conversation, une carte des vins qui garantirait un beau voyage. On avait tellement de temps à rattraper. Dix ans, ou presque, sans soirée au coin du feu à refaire le monde des relations amoureuses. Dix ans sans avoir vraiment su comment l'autre a vécu, ses succès ou ses déboires professionnels, sa santé. C'est long.

Nous avons bien rattrapé les choses, je crois. Il faut dire que nos voisins de table, ou plutôt toutes les tables des lieux nous ont bien aidés. Démarrage en fanfare pendant l'antipasto déjà: une première salve de «happy birthday»

derrière à gauche, sur fond de synthé et dans le noir. Prémoniteur, mais nous ne nous sommes pas méfiés. Il y en a eu six ou sept comme ça. «Tu sais, je suis vraiment contente pour toi. C'était le bon choix. Sinon...» «Happy birthday to you Keviiiiin!», avec les applaudissements, toujours le synthé, et la coupe de glace étincelante. A l'heure du café, les quatre jeunes femmes à notre droite, habillées comme des reines de beauté, façon «remise de diplômes et sortie en boîte après», avaient beaucoup chanté. Elles avaient aussi convié à leur table, ou plutôt à la nôtre, trois jeunes hommes tout aussi en voix. Nous nous sommes retrouvées, avec grand plaisir. Mais le temps, on ne le rattrape pas... ●

LE COUP DE GRIFFE DE VINCENT L'ÉPÉE

Toulouse-Montauban: à qui profite le crime?



LA MÉTÉO

Lever **06h28** Coucher **18h51**

Lever **06h50** Coucher **21h07**

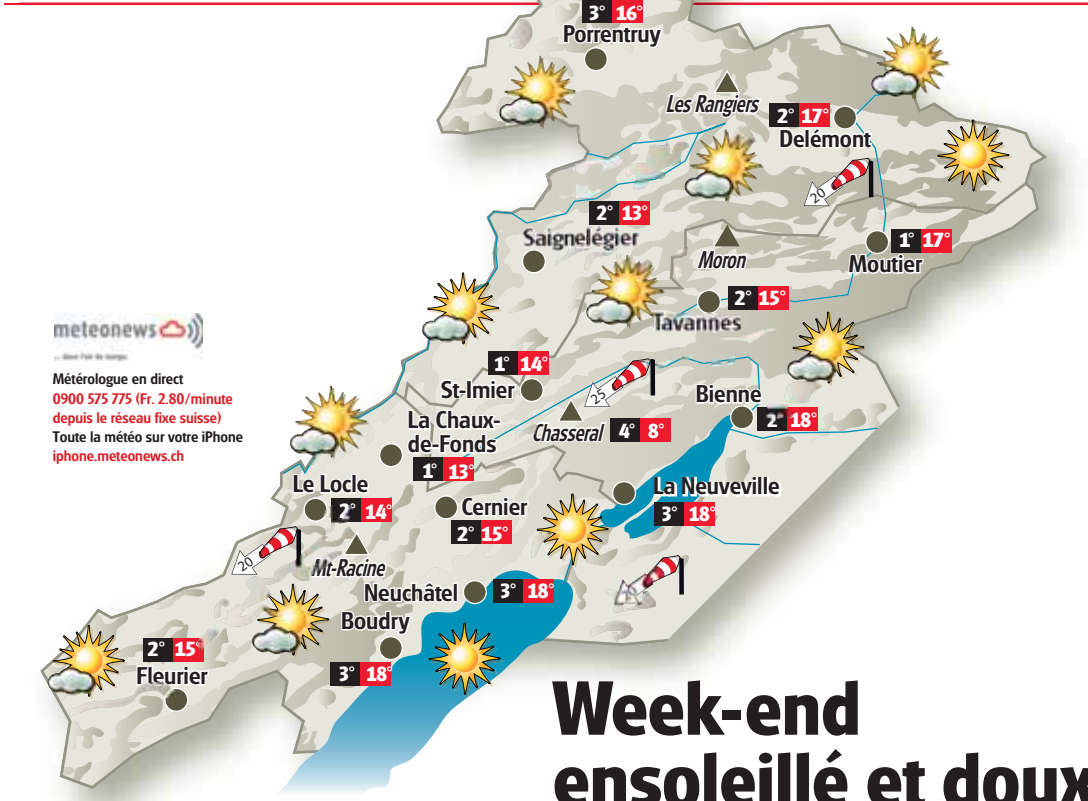

TEMPÉRATURES RÉGIONALES

BÉVILARD	2°	15°
BRÉVINE (LA)	-4°	13°
BRENETS (LES)	2°	15°
COURT	2°	17°
COURTELARY	1°	14°
COUVET	2°	15°
CREUX-DU-VAN	5°	9°
DOMBRESSON	2°	15°
ESTAVAYER-LE-LAC	3°	18°
GRANGES	1°	17°
LANDERON (LE)	2°	18°
MONT RACINE	5°	9°
NOIRMONT (LE)	2°	13°
PONTS-DE-MARTEL (LES)	-4°	13°
RANGIERS (LES)	2°	15°
SAINT-AUBIN	3°	18°
SAINTE-CROIX	3°	12°
SAINT-URSANNE	2°	17°
SONCEBOZ	2°	15°
TRAMELAN	1°	14°
VERRIÈRES (LES)	3°	12°
VUE-DES-ALPES	6°	10°
YVERDON	3°	18°

Week-end ensoleillé et doux

L'anticyclone bloquant centré sur la Manche ne va pas uniquement se maintenir durant le week-end mais au moins jusqu'en fin de semaine prochaine ! C'est donc dire que nous ne verrons pas la moindre goutte de pluie tomber pour un moment. La sécheresse perdurera donc. Cette situation s'annonce évidemment très favorable pour les loisirs en plein air. Profitez-en bien !

SUR NOS LACS

Lac	Température de l'eau	Direction et vitesse du vent	Niveaux des lacs
Neuchâtel	7°	Bise 1 à 2 Bf	429.20 m
Bienne	7°	Bise 1 à 2 Bf	429.20 m
Niveau du lac des Brenets: 750.88 m			

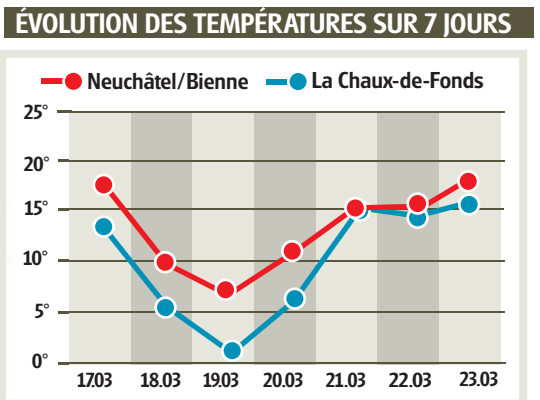
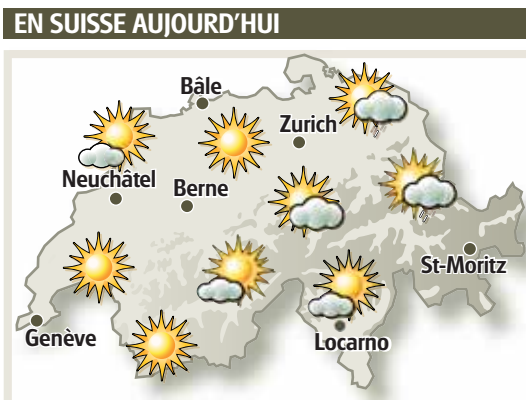

PRÉVISIONS À QUATRE JOURS POUR L'ARC JURASSIEN

Jour	Température	Fiabilité
DIMANCHE pied du Jura à 1000m	4° 17° / 1° 12°	9/10
LUNDI pied du Jura à 1000m	3° 18° / 0° 13°	9/10
MARDI pied du Jura à 1000m	3° 19° / 1° 15°	9/10
MERCREDI pied du Jura à 1000m	4° 20° / 1° 16°	8/10

SUDOKU N° 296

Complétez la grille en utilisant les chiffres de 1 à 9. Ils doivent obligatoirement figurer une seule fois dans chaque ligne, chaque colonne et chaque carré de 3X3. Solution dans notre prochaine édition.

Solution de la grille précédente n° 295

6	8	2	7	3	4	1	5	9
7	9	4	5	2	1	3	8	6
5	1	3	6	8	9	4	7	2
3	5	6	8	7	2	9	1	4
1	7	8	4	9	3	2	6	5
4	2	9	1	6	5	8	3	7
2	6	7	3	4	8	5	9	1
9	3	5	2	1	7	6	4	8
8	4	1	9	5	6	7	2	3

Difficulté 2/4

3		5		4				
8	2					5		
			8					6
	9			4	8			3
5	8					6	4	
6		7	1				9	
1				9				
	3					5		9
		5			6			7

Grille proposée par la filiale informatique de gestion **Hes·SO**

Portes ouvertes les 23, 24 et 25 TOYOTA

GARAGE-CARROSSERIE H. JENNERET & FILS
2037 MONTMOLLIN
032 731 20 20
www.centre-toyota.ch

Dégustation dans l'Ajoie 9h à 17h

Les rendez-vous de l'emploi

61 offres

Un supplément de

Ne peut pas être vendu séparément



PILOTE.CH

**PLUS DE
6000 ANNONCES
EN LIGNE**

TROUVEZ LE JOB QUI VOUS CONVIENT.

jobup.ch
N°1 en Suisse romande

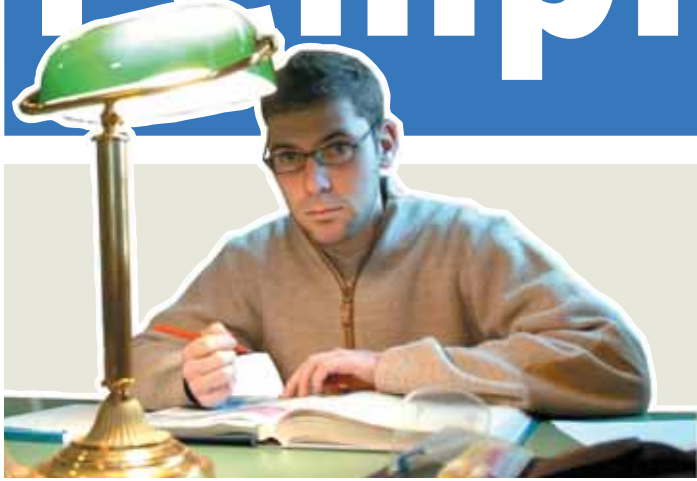

SPÉCIAL HAUTES ÉCOLES

EX-APPRENTI Il ne se destinait pas aux études. Pourtant, Andreas Hogg est en passe de terminer un doctorat à la Haute Ecole Arc. Portrait d'un passionné.

La maturité professionnelle mène vraiment à tout, même au doctorat

NICOLE HAGER

Sa maman lui a toujours dit «Fais ce qui te plaît». Depuis son plus jeune âge, Andreas Hogg met en pratique le credo maternel avec une rare application. Bon élève, il a terminé sa scolarité sans vouloir poursuivre dans la voie des études. Il lui fallait du concret. Il opte, de fait, pour une formation de technicien en électronique chez Swisscom, à Brigue. Au vu de ses compétences, son maître d'apprentissage l'incite à ne pas se contenter d'un CFC. Le Haut-Valaisan suit ses conseils et obtient une maturité professionnelle. Dans un même élan, il s'inscrit dans une école d'ingénieurs en section microtechnique. Ce sera celle de Bi-

sant le point de vue des chirurgiens, j'arrive à mieux répondre à leurs attentes.» Fort de ses nouvelles connaissances en physiologie et en anatomie, notamment, Andreas Hogg revient dans la région pour y terminer sa thèse de master. Elle consiste à développer et à concevoir un revêtement hermétique pour des implants médicaux destinés à améliorer la qualité de vie d'enfants hydrocéphales. «Contrairement aux adultes atteints de la même pathologie, les enfants ne peuvent pas toujours s'exprimer. Si le liquide céphalorachidien ne s'écoule pas suffisamment en dehors de la boîte crânienne, cela la comprime et se manifeste notamment par des troubles de la vision ou des maux de tête. Actuellement, les médecins se fient à leur expérience pour évaluer la quantité de liquide qui s'est écoulée du cerveau vers l'estomac, via un drain, et agir en conséquence. L'implantation d'un capteur permettrait de mesurer précisément cette quantité et d'affiner le traitement.»

Ensermés dans une capsule de verre, les senseurs en question sont jugés encore trop volumineux par l'entreprise qui soutient les recherches d'Andreas Hogg et qui entend commercialiser ces produits. Il s'agit de trouver une matière avec les mêmes qualités d'étanchéité et de biocompatibilité que le verre, mais nettement plus fine. Mission pas impossible pour le jeune Valaisan, satisfait de l'avancée de ses recherches. «La fine membrane développée dans le cadre de mon doctorat pourrait, à terme, envelopper toute une gamme de capteurs.» Ingénieur bricoleur, Andreas Hogg a même conçu le réacteur qui permet d'appliquer la couche miracle, ainsi qu'une machine mesurant l'étanchéité des différentes matières développées. «C'est quand il s'agit de passer à la réalisation d'un concept que mon apprentissage de technicien prend tout son sens.»

Malgré la grosse masse de travail à abattre, la motivation n'est en rien entamée. Andreas Hogg apprécie son travail et sa région d'adoption. «Je ne suis pas trop dépaycé. A La Chaux-de-Fonds, on enregistre les mêmes températures qu'à Saas-Grund» (rires). ●



A 29 ans, Andreas Hogg est en passe de terminer sa thèse de doctorat à la Haute Ecole Arc. Sa première formation de technicien en électronique lui est toujours utile. «Avec cette base ancrée dans la pratique, j'arrive à savoir si les concepts théoriques élaborés sont réalisables ou non.» SP - HE-ARC

«**Quand il s'agit de passer à la réalisation, ma formation de technicien prend tout son sens.**»

ANDREAS HOGG
DOCTORANT À LA HE-ARC

enne. «Aux journées portes ouvertes de l'établissement, il y avait un atelier de robotique. J'ai tout de suite été fasciné.» Andreas Hogg s'installe dans l'Arc jurassien pour ne quasiment plus s'éloigner de ce coin de pays.

Il réalise tout de même un premier crochet par l'Université technique de Munich pour effectuer son travail de bachelor. En 2007, ce fils d'hôteliers intègre l'Université de Berne. «J'y ai obtenu un master en ingénierie biomédicale. Ce tout nouveau master universitaire est le premier à être ouvert aux ingénieurs HES.» Dans les salles de cours, autant d'ingénieurs que de médecins en devenir. Une cohabitation féconde. «J'ai pris conscience que nous n'avions pas la même manière d'aborder les problèmes. En saisissant

Un rapport gagnant-gagnant avec les doctorants

En Suisse, le titre de «docteur» est uniquement délivré par l'une des douze universités officielles. La réalisation du travail de doctorat peut cependant s'effectuer où on le souhaite, même chez soi. «Il nous est donc possible d'accueillir des doctorants dans nos laboratoires ou nos instituts pour autant qu'ils aient un directeur de thèse professeur d'université», confirme Martin Kasser, vice-président en charge de l'enseignement à la HES-SO, dont fait partie la HE-Arc.

Les hautes écoles spécialisées, ou HES, comptent peu de doctorants dans leurs rangs. «Sur les 17 200 étudiants de la HES-SO, nous devons avoir deux ou trois douzaines de doctorants», poursuit Martin Kasser. S'ils sont rares, les doctorants ne sont pas

pour autant quantité négligeable. Leur présence s'avère profitable aux hautes écoles, observe Martin Kasser: «L'objectif d'une thèse de doctorat est d'augmenter les connaissances pratiques et théoriques dans un domaine de recherche. Avec de tels chercheurs travaillant dans les laboratoires de nos écoles, en contact régulier avec nos assistants et nos professeurs, nous restons à jour. Notre enseignement correspond aux dernières pratiques et connaissances scientifiques.»

Les doctorants tirent également bénéfice de leur lieu d'étude et de recherche. Ainsi, Andreas Hogg apprécie les échanges interdisciplinaires que lui offre son cadre de travail. A son bureau ou au laboratoire, sis dans les locaux du parc scientifique et technologique Neode à La Chaux-de-Fonds, il

juge fructueux ses échanges avec ses collègues chimistes, physiciens ou encore ingénieurs, rattachés à de tout autres projets ou actifs dans d'autres disciplines de recherche. «Les expériences des uns et des autres sont utiles à tous. Il nous arrive de faire des connexions entre le développement de produits liés à l'horlogerie et le biomédical, par exemple.»

Après trois années de recherche, Andreas Hogg espère finaliser son doctorat pour le mois de novembre. Son nouveau titre devrait lui permettre de poursuivre sa carrière dans la recherche en qualité de chef de projet. «C'est sûr, je vais travailler dans le biomédical, peut-être fonder ma propre entreprise. Dans ce domaine, le travail ne manque pas.» ● NHA

ART DRAMATIQUE Après une formation universitaire, Melody Diana, de Travers, a tout plaqué pour poursuivre son rêve d'enfant: devenir comédienne.

Une Vallonnière monte à Paris

MURIEL RISSE

Se glisser dans la peau de différents personnages, vivre chaque expérience théâtrale comme une aventure, voilà ce qui fascine Melody Diana, 25 ans. «Etre actrice, c'est recréer une nouvelle personnalité, une histoire inédite pour chaque rôle incarné», explique la jeune femme. «Si je parviens à faire cela pour gagner ma vie, je n'aurai jamais l'impression de travailler, ce ne sera que du plaisir.»

Pourtant, monter sur scène n'a pas toujours été une évidence pour la comédienne en herbe. Melody a grandi à Travers. Après l'école obligatoire, elle réalise un apprentissage de médiaticienne au CPLN (Centre professionnel du Littoral neuchâtelois), à Neuchâtel. Lasse d'internet, elle décide de continuer d'étudier à l'université. «J'avais envie de travailler dans le social, d'avoir un contact avec des gens», se souvient-elle. «En 2006, j'ai commencé un bachelor en sciences sociales et psychologie

à l'Université de Lausanne». Elle le termine en 2009, puis décroche un emploi d'assistante sociale auprès du Centre social régional de Payerne. «Il s'agit de l'organisme octroyant l'aide sociale», note Melody. «Travailler avec des personnes en difficulté me plaisait beaucoup, mais j'avais énormément de peine à «décocher», je pensais à elles tout le temps. Moralement, c'était très lourd à vivre.»

Un stage convaincant

Melody Diana a alors 22 ans, et il est difficile pour elle de s'imaginer travailler toute sa vie dans un bureau. «J'avais toujours eu envie de faire du théâtre, et je me suis dit: c'est maintenant ou jamais!» Elle s'inscrit pour un stage d'accès au Cours Florent, célèbre école parisienne d'art dramatique. «Ces trois semaines de formation, en avril 2011, m'ont convaincue que c'était ce que je souhaitais faire. J'ai rencontré des gens super, nous faisons beaucoup d'improvisation, c'était génial.»



Brûler les planches, une vocation pour Melody Diana. SP

Avant elle, Isabelle Adjani, Audrey Tautou ou Guillaume Canet ont fait leurs armes au Cours Florent. «C'est le cours le plus connu et le plus réputé, mais il coûte cher: 360 euros par mois.»

Monter à Paris représente un véritable sacrifice pour Melody. «J'ai dû contracter un prêt important, mais je suis confiante en mon avenir: il fallait que je me lance!», affirme-t-elle. De plus, l'atmosphère concurrentielle qui règne en classe n'est pas toujours facile à gérer: «On reçoit beaucoup de critiques et les élèves sont constamment en compétition. Je ne regrette donc aucune de mes expériences passées, car elles m'aident à encaisser tout cela.»

La jeune apprentie comédienne ne renie pas un seul instant son choix. Elle est ravie d'avoir quitté la Suisse, «même si la nature me manque énormément, ainsi que la gentillesse et la patience des Suisses, les matches de Federer à la TSR et le fromage!»

Il y a une caractéristique hel-

vétique dont Melody Diana se serait bien passé: son accent neuchâtelois. «Lors de mon premier examen, on m'a dit que mon accent me rendait «populaire», rigole-t-elle. «Mais ce n'est vraiment pas pratique pour mon futur métier: il faut que je fasse quelque chose pour perdre ce signe distinctif!»

SES PRÉFÉRENCES

Actrice préférée: Audrey Tautou.
Comédien favori: Leonardo Di Caprio.
Un film marquant: «Noces rebelles».
Un long-métrage à regarder lorsque l'on déprime: «Le pianiste».
Une série qui met de bonne humeur: «Friends», que je regarde encore et toujours, sans m'en lasser.»
Une pièce de théâtre inoubliable: «Salle d'attente».
Un rôle rêvé: Phoebe, dans «Friends».
Une scène à jouer: «Je suis le roi du monde», dans «Titanic».
A ne surtout pas interpréter: une scène de nudité.
La consécration suprême: recevoir le César de la meilleure actrice.

EIA-FR

Formation **Hes-so**
Haute Ecole Spécialisée de Suisse occidentale
Fachhochschule Westschweiz

Décrochez votre Bachelor HES-SO à Fribourg!

Les formations peuvent être suivies en français uniquement ou en bilingue français / allemand

Architecture
Délai d'inscription: 31 mars 2012

Génie civil, Chimie (filiale unique en Suisse romande)
Télécommunications
Délai d'inscription des candidatures soumises à l'examen d'admission: 15 mai 2012
Délai d'inscription des candidatures non soumises à l'examen d'admission: 31 mai 2012

Renseignements sur
www.eia-fr.ch/fr/etudes/admission | Tél. 026 429 65 12/13 | www.eia-fr.ch

Ecole d'ingénieurs et d'architectes de Fribourg
Hochschule für Technik und Architektur Freiburg

Profilez votre carrière!

FORMATIONS PROFESSIONNELLES

à l'Ecole-club de Neuchâtel

- **Formation de secrétariat médical à diplôme**
Le samedi de 08h à 12h 15.09.2012 - 22.06.2013
- **Formation commerciale à diplôme avec ECDL Start**
Jeudi 18h-22h et samedi 08h-12h 18.09.2012 - 16.11.2013

Renseignements et inscriptions :

Rue du Musée 3
2001 Neuchâtel
Tél. 058 568 83 50

www.ecole-club.ch/business

business



SLC
SWISS LANGUAGE CLUB
(10-18 ANS)

INTERNATIONAL SUMMER CAMPS CAMPS D'ÉTÉ

25 ans d'expérience

Anglais, Allemand, Français
Activités et Excursions

www.slc.ch
0844 200 400

MÉDIAS Après une formation dans une haute école pédagogique, Karin Baumgartner est entrée à l'université, où elle a découvert la radio...

De l'enseignement au journalisme

ALICIA RICHON

Il n'y a pas d'âge pour trouver sa voie. Une formation peut suffire à changer sa vie et s'épanouir davantage. Karin Baumgartner, Lausannoise de 27 ans, était enseignante avant de se lancer dans le journalisme. Entre son activité de pigiste au sein de la radio biennoise Canal 3 et son master à l'Académie de journalisme et des médias (AJM) à l'Université de Neuchâtel, son emploi du temps est bien chargé.

«Je me suis décidée pour l'enseignement car je savais à quoi m'attendre avec ce métier.» C'est ce que se disait Karin Baumgartner en 2004, lorsqu'elle a opté pour la Haute Ecole pédagogique de Lausanne afin de devenir enseignante auprès d'enfants de 8 à 12 ans. «Je ne voulais pas faire l'université et je cherchais une formation courte et pratique», déclare aujourd'hui Karin. Après avoir suivi des cours pendant trois ans, les remplacements ont commencé à se multiplier, mais le plaisir d'enseigner ne se manifestait pas. «Je

suis quelqu'un de perfectionniste et j'étais très stressée. Au bout d'un an et demi, j'ai réalisé que cette boule au ventre ne disparaîtrait pas. Je n'arrivais pas à décrocher du travail.»

Une grosse remise en question s'est alors imposée. Pensant que c'était lié au type de public, Karin entreprend en 2008 un bachelors en lettres (français et allemand) à l'Université de Lausanne pour pouvoir enseigner à des enfants plus âgés.

Bachelors en poche

A l'Université, Karin Baumgartner découvre Fréquence Banane, la radio des étudiants. «Le slogan du stand de la radio était vraiment accrocheur. Il disait: «Si tu as toujours rêvé de faire de la radio, rejoins-nous!» Et moi, j'en avais toujours rêvé... Il s'est avéré par la suite que j'étais assez douée et je préférais aller faire de la radio plutôt que d'aller à mes cours.» Elle décide donc de changer de voie après avoir terminé son bachelors en septembre 2011. Et apprend l'existence du master en



Karin Baumgartner suit actuellement un master à l'Académie de journalisme et des médias de l'Université de Neuchâtel. SP

journalisme à Neuchâtel: elle fonce tête baissée. «C'était une évidence pour moi, je devais le faire et je ne me suis même pas posé la question d'une alternative, c'était l'AJM et c'est tout. Je n'ai même pas envisagé qu'on ne m'accepte pas!»

Après avoir constitué un solide dossier, Karin écrit un article en guise d'examen d'entrée et est acceptée sans même devoir passer un entretien. Aujourd'hui, cela fait six mois que les cours ont débuté et Karin est comblée par cette formation: «C'est une formation qui me coûte cher, mais elle répond à la demande. C'est-à-dire qu'on a des ateliers dans les trois médias, on a des personnalités inattendues qui viennent en cours, la possibilité de se rendre à toutes sortes d'événements comme Baselworld, on fait du terrain, les professeurs sont journalistes, etc.»

Au final, Karin explique que selon elle, le journalisme et l'enseignement ne sont pas si éloignés l'un de l'autre: l'important est de savoir parler et captiver... ●

CENTRE DE FORMATION PROFESSIONNELLE
BERNE FRANCOPHONE

ceff COMMERCE

ADMISSIONS 2012
MATURITÉ PROFESSIONNELLE COMMERCIALE

La formation qui conduit à la maturité professionnelle commerciale (voie M) complète l'apprentissage d'employé-e de commerce (voie E) en offrant à l'apprenti-e des perspectives professionnelles plus étendues lui garantissant en particulier le libre accès à une Haute Ecole de Gestion (HEG).

Conditions d'admission :

- Etre au bénéfice d'un contrat d'apprentissage d'employé-e de commerce, formation élargie
- Remplir les conditions de promotion de la section « p » d'une école secondaire (1^{er} semestre de la 9^e année) ou réussir l'examen d'admission dans les matières français, allemand, anglais et mathématiques

Durée des études : 3 ans
Délai d'inscription : **lundi 30 avril 2012**
Date de l'examen : mercredi 23 mai 2012

Vous avez signé ou vous allez signer un contrat d'apprentissage d'employé-e de commerce, ENVISAGEZ LA MATURITE PROFESSIONNELLE !

ceff COMMERCE
Chemin des Lovières 4 CH-2720 Tramelan
Tél. +41 32 942 62 00 Fax +41 32 942 62 01 commerce@ceff.ch www.ceff.ch

Haute Ecole Pédagogique - BEJUNE

HEP BEJUNE

Enseigner, ça s'apprend à la HEP-BEJUNE !

Retrouvez nos formations sur www.hep-bejune.ch

ECOLE ROCHE Ensemble vers un avenir prometteur! **EDUQUA**

L'école telle que vous la souhaitez!

- ✓ Prégymnase
- ✓ Maturités suisse/professionnelle
- ✓ Etudes commerciales
- ✓ Assistant(e) de direction
- ✓ Examen Passerelle
- ✓ Hôte(sse) d'accueil et de tourisme

rentrée 27 août

Ecole Roche • Rue de la Tour 8 bis • Lausanne • 021 312 63 52
www.ecoleroche.ch • info@ecoleroche.ch

ECOLE panorama un pari gagnant sur l'avenir **EDUQUA**

- ✓ Assistante médicale CFC rentrée 27 août 2012
- ✓ Secrétaire médicale (H+) rentrée 1^{er} septembre 2012
- ✓ Délégués médicaux SHQA rentrée 1^{er} septembre 2012
- ✓ Secrétaire d'hôpital H+ rentrée 27 août 2012

Ecole Panorama - rue de la Tour 8 bis - Lausanne - 021 323 69 07
info@ecolepanorama.ch - www.ecolepanorama.ch

ecav
école cantonale d'art du valais
schule für gestaltung wallis

rue bonne-eau 16 · ch-3960 sierra
t 027 456 55 11 · f 027 456 55 30
www.ecav.ch · info@ecav.ch

Admissions 2012
Délais d'inscription

Propédeutique en arts visuels
· 10 mai et 14 juin 2012

Bachelors HES-SO en arts visuels
· 27 avril 2012

Master HES-SO en arts visuels
Orientation Maps - Arts in Public Spheres
· 11 mai 2012

Plus d'informations:
www.ecav.ch

Hes-so
Haute Ecole spécialisée
de Suisse occidentale
Fachhochschule Westschweiz
University of Applied Sciences
Western Switzerland

Séjours linguistiques dans le monde entier

PRO LINGUIS
Séjours linguistiques

Lausanne Tél. 021 341 04 04
Genève Tél. 022 716 14 90
www.prolinguis.ch/fr

HAUTE ÉCOLE DE MUSIQUE Après l'obtention d'un doctorat d'ingénieur en mécanique, Jérémie Brocard suit une formation de chant à Neuchâtel.

Son hobby? Cumuler les masters...

JULIE MELICHAR

Il a les cheveux roux mi-longs, des yeux bleus. Une lueur s'y allume quand il commence à chanter, et sa voix basse fait vibrer toute la pièce. Jérémie Brocard a 32 ans et est originaire du sud de la France. Il est venu s'établir à Neuchâtel il y a cinq ans, afin de suivre la formation dispensée par la Haute Ecole de musique (HEM).

Mais le chant classique n'a pas été son premier choix. Bien qu'il joue de la clarinette depuis l'âge de 7 ans et compose depuis qu'il en a 12, Jérémie Brocard a d'abord suivi une formation d'ingénieur en mécanique à Lyon et obtenu un doctorat en acoustique. Durant ses études, il commence à prendre des cours de chant. Il y rencontre Marcin Habela, le professeur qui le convaincra de venir habiter en Suisse. Un changement de voie radical et assumé, qu'il explique: «Ce n'est pas que les sciences ne m'intéressaient plus, mais la musique était devenue

une passion qu'il fallait que je cultive.» Ses diplômes précédents le dispensant des premières années d'apprentissage, il débute directement dans la filière master de la HEM. Depuis son arrivée, le chanteur a déjà obtenu un diplôme de pédagogie du chant, un master d'interprétation... et est en voie d'obtenir celui de soliste. «Cumuler les masters, c'est mon hobby!», lance-t-il en riant.

Il accumule les auditions

Pourtant, quand il avoue qu'en moyenne, seule une audition sur dix débouche sur un contrat, on peut se demander si les sciences ne lui auraient pas assuré un avenir plus aisé. «Trouver du travail est difficile, dans les deux métiers», explique-t-il. «Il y a peu de monde sur scène, tout comme il n'y a pas beaucoup de postes pour les détenteurs d'une thèse. J'aurais pu être enseignant ou chercheur, mais c'est à peu près tout.»

Alors oui, il est difficile de vivre de la musique. Mais Jérémie



Jérémie Brocard en répétition dans les locaux de la Haute Ecole de musique, à Neuchâtel. CHRISTIAN GALLEY

Brocard y croit, et s'en donne les moyens. Il voyage beaucoup et accumule les auditions, pour lesquelles il n'a

d'ailleurs jamais dû montrer le moindre diplôme. «Les papiers n'ont pas tellement d'importance dans la musique, c'est

l'expérience qui est primordiale.» Les expériences, Jérémie Brocard a eu la chance de les enchaîner ces dernières

années: ses premiers rôles, il les a obtenus à l'Opéra de Lausanne. «Même si l'on n'a qu'une phrase à dire, cela permet d'apprendre à gérer le stress», raconte-t-il de sa voix grave. Puis, un remplacement à l'Opéra de Genève lui a permis d'obtenir un engagement à l'Opéra d'Amsterdam, où il se produira l'année prochaine.

Dans un futur plus proche, il jouera l'inquisiteur dans l'opéra «Don Carlos» de Giuseppe Verdi, donné au théâtre du Passage, à Neuchâtel, à la fin avril. Ce début de succès remporté alors qu'il n'a pas terminé ses études, Jérémie Brocard l'explique par l'originalité de sa voix. «J'ai une tessiture plutôt rare, une voix grave et portante. Cela la rend assez recherchée.»

L'artiste ne regrette donc pas ses choix. Il s'estime satisfait de son changement de voie et de pays. «La Suisse, c'est absolument génial pour faire de la musique!», s'exclame-t-il. «C'est petit, mais le nombre de possibilités musicales est incroyable.»

Votre centre de formation continue : www.cip-tramelan.ch

Formateurs d'adultes Brevet fédéral

Séance d'information
Mardi 21 août 2012 à 19h30, au CIP

BFFA – M2 : Accompagner des processus de formation en groupe
04 au 08.06.12

BFFA – M3 : Informer et conseiller l'adulte en formation
23.03 au 21.04.12

BFFA – M1 : Animer des sessions de formation pour adultes
22.09.12 au 10.03.13

Communication Développement personnel

Connaître ses interlocuteurs pour mieux communiquer (méthode PCM)
23/24.04 et 07.05.12

La prise de parole en public
07/08.05. et 31.05.12

PCM pour avancés : atelier pratique
08.05.12

Gérer, traiter et anticiper les relations difficiles au travail
30 et 31.05.2012

L'accueil performant de la clientèle
Approfondissement
19.06.2012

NOUVEAU! Cours en allemand Management - Leadership

Wirksames Projektmanagement und Management der Veränderungsprozesse
26./27.06 + 27./28.08.12

Recruiting und Integration der neuen Mitarbeiter
06. und 07.09.12

Zeit- und Prioritätsmanagement
03. und 04.10.12

Management - Leadership

Développer, communiquer et implanter une stratégie de management
20.06 au 26.09.2012

Bilan de compétence

Faites le point de votre situation, identifiez vos compétences et vos possibilités d'évolution

Formateurs en entreprise

Choisir son apprenti-e
24.04.12

Informatique Centre de test U-CH

Gestion des dossiers et des fichiers
23.04 au 07.05.12

Traitement d'images avec Photoshop
25.04 au 23.05.12

Word 2010, débutant
02.05 au 30.05.12

Excel 2010, spécialiste
21.05 au 02.07.12

PowerPoint 2010, débutant
31.05 au 14.06.12

Réalisation d'un site Internet
06.06 au 07.07.12

Formations aux technologies Apple
2 heures - Date à choix

P@rtiCIP - Formation modulaire individualisée en bureautique
A votre rythme - A votre budget
A votre envie - A votre demande
Demandez notre brochure !

Décolletage - Taillage Mécanique

Opérateur – régléur – programmeur :
- sur Star SA-12
02.04 au 11.04.12

- sur fraiseuse CNC
10.04 au 13.04.12

- sur tour CNC
21.06 au 28.06.12

- sur Tornos Deco 2000
03.09 au 12.09.12

Lecture de dessins techniques
22.03 au 12.04.12

Initiation au contrôle décolletage et taillage
18.04 au 04.07.12 (en soirées)

Programmeur CFAO sur tour ou fraiseuse CNC (AlphaCAM)
01.06 au 11.06.12

Mathématiques

Mathématiques de base, niveau 1
dès le 12.04.12

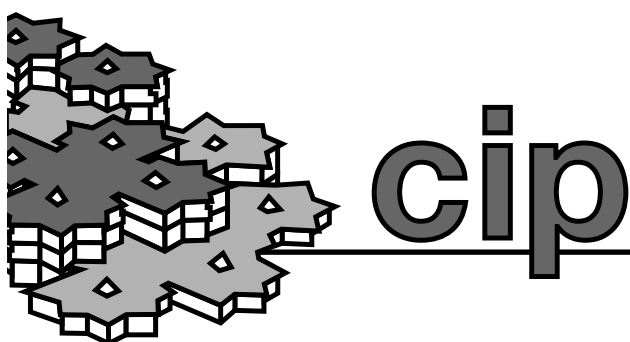

Ch. des Lovières 13
2720 Tramelan
www.cip-tramelan.ch

T 032 486 06 06
F 032 486 06 07
cip@cip-tramelan.ch

ISO 9001
SBB
No 20567

EDU
QUA



ENSEIGNEMENT / FORMATIONS



Haute école spécialisée bernoise

S'élever toujours plus.

Grâce à 28 filières de bachelor, 20 de master et de nombreuses possibilités de formations continues, notre offre d'études, vaste et orientée vers la pratique, vous permet de vous élever sur le plan professionnel.

Formation

Bachelor of Science HES-SO
en géomatique
géomatique et gestion du territoire/construction et infrastructures/génie de l'environnement
en ingénierie des médias
gestion des médias imprimés et interactifs / IT Management
en ingénierie de gestion

heig-vd from knowledge to business
Haute Ecole d'Ingénierie et de Gestion du Canton de Vaud www.heig-vd.ch 024 / 557 64 08

OFFRES D'EMPLOI

Haute Ecole Pédagogique - BEJUNE

Service de l'administration et des finances
Rue du Banné 23
2900 Porrentruy
saf@hep-bejune.ch



La Haute Ecole Pédagogique - BEJUNE cherche des :

Formatrices - formateurs

dans le domaine des didactiques:

Pour la formation primaire: **allemand** (60 à 70%), **anglais** (30 à 35%, augmentation par la suite), **géographie** (50%)

Votre mandat

- formation initiale des étudiant-e-s du degré préscolaire et primaire;
- encadrement de la pratique professionnelle des étudiant-e-s;
- encadrement des recherches conduites par les étudiant-e-s.

Pour la formation secondaire: **mathématiques** (30 à 35%)

Votre mandat

- formation des étudiant-e-s aux degrés secondaires 1 et 2;
- élaboration et conduite de cours et séminaires de didactique spécifique et de champ disciplinaire;
- encadrement et évaluation de la pratique professionnelle des stagiaires;
- encadrement et évaluation de travaux de recherche en éducation.

Votre profil

- un titre universitaire de niveau master ou équivalent;
- un diplôme d'enseignement pour les degrés concernés;
- une expérience pédagogique avérée dans les degrés concernés;
- une expérience d'enseignement au niveau tertiaire ou une formation pour ce niveau;
- une capacité à travailler en projet dans le cadre d'une équipe pédagogique.

Entrée en fonction: 1^{er} août 2012**Durée:** à durée déterminée, renouvelable**Lieu de travail:** la Chaux-de-Fonds et Porrentruy pour la formation primaire, Bienne pour la formation secondaire.

Procédure: votre lettre de candidature parviendra, jusqu'au 10 avril 2012, à M. Pascal Reichen, directeur de l'administration et des finances, rue du Banné 23, 2900 Porrentruy, avec la mention «Postulation et indication du poste». Un complément d'information peut être obtenu auprès de M. Fred-Henri Schnegg, doyen de la formation primaire, au 032 886 99 19, fred-henri.schnegg@hep-bejune.ch et de M. Alain Zosso, doyen de la formation secondaire au 032 886 99 29, alain.zosso@hep-bejune.ch

Home Les Lilas
2054 Chézard-St-Martin

Cherche :

2 infirmiers/ères

- Pour un poste total de 90% à diviser en deux
- Aimant travailler dans un climat familial
 - Désirant participer à la formation d'apprentis
 - Aimant l'autonomie et la prise d'initiatives

Entrée en service : juin 2012 ou à convenir
Délai de postulation : 30 mars 2012
Faire offre à : Direction Home Les Lilas
Ami-Girard 1
2054 Chézard-St-Martin

Hôpital du Jura

L'Hôpital du Jura (H-JU), site de Delémont, cherche pour son service de Maternité une

Sage-femme cheffe d'unité de soins (F/H)**Taux d'activité: 80 à 100%****Mission:**

- Gestion d'une équipe de 35 collaboratrices (sages-femmes, nurses, aides-soignantes) dans une philosophie partagée au sein d'une unité de Maternité de 15 lits, assurant 650 accouchements par an. Le service de maternité est reconnu selon le Label Unicef pour sa promotion à l'allaitement.
- Organisation du service permettant le déroulement efficace des activités hospitalières et ambulatoires dans le respect des impératifs institutionnels et des attentes médicales et soignantes.

Nous demandons:

- Diplôme de sage-femme reconnu CRS, avec une expérience professionnelle d'un minimum de 3 ans en obstétrique. Formation de cadre ou disposée à suivre cette formation dans les 24 mois suivant la nomination.
- Ouverture d'esprit, écoute, équité; capacité de gestion et de décision sont les qualités attendues.
- Une maîtrise des outils informatiques est exigée.

Nous offrons:

- Une activité variée et autonome.
- Des conditions de rémunérations et sociales d'un grand établissement.

Entrée en service: 1^{er} juin 2012 ou à convenir.**Délai de postulation:** 20 avril 2012.**Renseignements complémentaires auprès de:**

M. Bruno Mandin, infirmier-chef du site de Delémont,
tél. 032 420 20 44, e-mail: bruno.mandin@h-ju.ch.

Veillez adresser votre postulation écrite (avec mention «postulation / référence no 2011-E-010») à:

Hôpital du Jura, site de Delémont, Service des Ressources Humaines, Fbg des Capucins 30, 2800 Delémont ou par courrier électronique à: rh@h-ju.ch.

www.h-ju.ch

APPRENTISSAGES

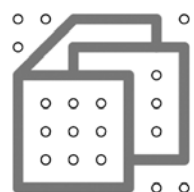

fondation
sombaille jeunesse
maison des jeunes

met au concours un poste d'

apprenti/e employé/e de commerce
(services et administration)
CFC formation de base

Entrée en fonction: **20.08.2012**

Vos postulations avec les documents d'usage sont à envoyer jusqu'au **2 avril 2012** à:

Fondation Sombaille Jeunesse-Maison des Jeunes
Direction
Sombaille 6 • 2300 La Chaux-de-Fonds

Tous renseignements peuvent être obtenus au 032 967 65 00.

La Fondation Sombaille Jeunesse-Maison des Jeunes accueille et accompagne des enfants, adolescents et jeunes adultes.

Le comité du Centre d'ergothérapie ambulatoire et à domicile des Montagnes neuchâteloises met au concours un poste à 80% d'

ERGOTHÉRAPEUTE

Pour son secteur de médecine physique

Mission:

- Offrir des prestations d'ergothérapie ambulatoire et à domicile dans les domaines des pathologies du membre supérieur, de la neurologie, de la rhumatologie, ainsi que dans l'aménagement du domicile.
- Intégrer sa pratique professionnelle dans un travail de réseaux.

Votre profil:

- Diplôme d'ergothérapeute reconnu par la Croix Rouge suisse.
- Capacité à gérer des situations complexes.
- Expérience professionnelle préalable dans l'un des domaines, un atout.
- Permis de conduire et véhicule personnel.

Nous offrons:

- Un travail varié et intéressant soutenu par une équipe expérimentée.

Obligations et traitements légaux: CCT Santé21**Cahier des charges complet sur demande à:** sylvie.cuche@ne.ch**Entrée en fonction:** 1^{er} juin 2012 ou à convenir

Dossier de candidature à adresser jusqu'au 15 avril 2012 à:
Centre d'ergothérapie, S. Cuche, Pont 25, 2300 La Chaux-de-Fonds

Valorisez vos compétences en contribuant à nos performances !

Nous sommes leader mondial dans la fabrication de composants de précision en matériaux ultra durs tels que les céramiques techniques, le rubis et le saphir pour des applications de haute technologie (instrumentation médicale, appareils d'analyse, horlogerie...).

Nous sommes à la recherche, pour une entrée de suite ou à convenir d'un

Chef Logistique (H/F)

Nous recherchons un leader ayant une formation de base orientée mécanique et une expérience confirmée dans les achats techniques et le management. De plus, vous possédez un sens aigu de la négociation et vos points forts sont sens de l'écoute et des responsabilités, esprit d'équipe et talent de fédérateur. La maîtrise de l'anglais est indispensable, des connaissances en allemand sont un atout.

Membre de la Direction de l'entreprise, vos missions consistent à assurer le management des départements Achats, Planification, Ordonnancement et Bâtiments et à garantir les achats stratégiques en optimisant nos conditions d'achat. Le management et la motivation des collaborateurs de vos départements sont également de votre responsabilité.

En collaboration étroite avec le Chef Production, vous assurez le respect des objectifs qualitatifs et quantitatifs de production dans une logique de rentabilité et de satisfaction client.

Nous vous offrons une activité passionnante dans un environnement agréable où l'humain est placé au centre de nos préoccupations ainsi que d'excellentes prestations sociales.

Si vous vous reconnaissez dans ce profil et que vous êtes prêt à relever ce défi, merci d'envoyer votre dossier complet à mmonard@ceramaret.ch ou à notre adresse ci-dessous.

1907
2007
100 years
ceramaret
Switzerland



Ceramaret SA | Rue des Croix 43 | CH-2014 Bôle | www.ceramaret.ch

OFFRES D'EMPLOI



LE PORTAIL HORLOGER DE L'EMPLOI

« Venant du domaine médical, j'ai pu rejoindre le monde de l'horlogerie qui me passionne grâce à Job Watch. »
David, Technicien Qualité

jobwatch.ch
PLUS DE 160 CORPS DE METIERS CONCERNES

ME
&
MY JOB

Votre avenir dans une activité de vente d'horloges à l'échelle internationale!

Notre client est un groupe d'entreprises tourné vers l'international dont le siège principal se situe dans la région de Bienne. Une équipe compétente de collaboratrices et de collaborateurs propose à ses clients de tous les continents un éventail exclusif de montres de haut niveau qualitatif « Swiss Made » par excellence ! Dans le cadre de l'élargissement de l'équipe de vente, nous recherchons, à la demande de la direction, un/e personnalité pour la

Vente Internationale Chine, Extrême-Orient, Europe de l'Est, Russie

Une formation commerciale ou technique de base dans le secteur de l'horlogerie ainsi que des formations continues résolument orientées vers la vente et/ou le marketing constituent une bonne base. Pour réussir dans cette fonction, une bonne expérience dans la vente internationale dans le secteur de l'horlogerie est également importante. Outre la maîtrise de l'allemand ou du français ainsi qu'une très bonne connaissance de l'anglais est indispensable. La connaissance d'autres langues est souhaitée et constitue un atout.

Une équipe compétente vous présentera vos nouvelles fonctions. Vous prendrez ensuite en charge des clients existants et assurerez la consolidation et le développement des ventes d'une région. Vous apporterez votre soutien aux distributeurs locaux par la mise en œuvre de mesures promotionnelles et participerez à des foires et à des événements exclusifs. L'observation du marché et le soutien aux organes internes lors du développement d'innovations sont d'autres aspects importants liés à ce poste. Les voyages représentent au minimum 50 % de l'activité.

Ce poste exigeant possède un considérable potentiel et offre d'excellentes perspectives professionnelles.

Nous recherchons des personnes (h/f) motivées, flexibles, communicatives, qui font preuve d'esprit d'entreprise et d'un tempérament relationnel marqué avec

expériences dans la vente internationale de montres et flair pour la mode

L'entreprise vous offre un environnement de travail positif qui fait la part belle à l'initiative personnelle. Les conditions d'engagement sont attrayantes. Vous êtes intéressé(e) ? Envoyez-nous votre dossier de candidature complet en mentionnant la référence 10005-01 M4. Votre candidature sera examinée rapidement et en toute discrétion. Mme Beatrice Sager reste à votre disposition pour tout complément d'information, y compris par téléphone. Nous nous réjouissons de faire votre connaissance !



• Conseil en gestion d'entreprise • Sélection de personnel spécialisé et de cadres

bfs consulting gmbh

Beatrice Sager, lic.rer.pol., Thunstrasse 17, 3000 Bern 6, Tel. 031 357 38 18, Fax 031 357 38 19
beatrice.sager@bfs-consulting.ch • www.bfs-consulting.ch

Bureau de courtage en assurances - littoral Neuchâtelois

Employé/e de commerce Spécialisé/e vie individuelle et collective

Vos tâches:

- Gestion administrative des clients existants
- Établissement de divers dossiers liés à la branche
- Appels d'offres et comparatifs vie et LPP
- Soutien technique et administratif à l'interne

Votre profil:

- Formation commerciale et solide expérience dans la branche d'assurance vie et LPP
- Indépendance, rapidité de compréhension et sens des responsabilités
- Connaissances de l'allemand un atout

Nous offrons:

- Prestations sociales au dessus de la moyenne
- Une rémunération fixe et à la hauteur de vos compétences
- Formation continue

Les personnes intéressées sont invitées à envoyer leur dossier de candidature complet sous chiffre: F 028-704442, à Publicitas S.A., case postale 48, 1752 Villars-s/Glâne 1

Nous vous assurons un traitement confidentiel des dossiers.

Le Home La Perlaz
à St-Aubin, engage

Un-e ASSC ou aide-soignant-e

à 70% ou à convenir, dès le 1^{er} mai 2012.

Conditions de travail CCT Santé21.
Renseignements: Mme Véronique Brunner Jäggi,
infirmière cheffe, tél. 032 836 19 00.

CNERN Centre neuchâtelois d'entretien des routes nationales

OFFRES D'EMPLOI DE L'ADMINISTRATION CANTONALE

DÉPARTEMENT DE LA GESTION DU TERRITOIRE

Responsable administratif ou responsable administrative

pour le Centre neuchâtelois d'entretien des routes nationales (CNERN)

Établissement de droit public, financièrement indépendant, comptant une quarantaine de collaborateurs, le CNERN assure sur mandat de la Confédération et du Canton l'entretien de la route nationale 5 entre Yverdon et Bienne, ainsi que la maintenance des équipements d'exploitation et de sécurité des routes principales H10 et H20.

Activités: En votre qualité de responsable administratif/ve, vous conduirez les processus financiers de l'établissement (budget, planification financière, comptes et contrôle budgétaire), vous tiendrez la comptabilité financière et analytique, rédigerez les rapports de gestion et procéderez à des analyses statistiques et financières. Vous assurerez les tâches administratives en relation avec l'exploitation du CNERN, y compris la gestion des ressources humaines. Vous aurez également la responsabilité de projets en vue d'améliorer les outils de pilotage et de gestion du centre, en particulier, celle de développer et de mettre en œuvre un système de contrôle interne. Membre du comité directeur, vous œuvrez résolument au bon fonctionnement et à l'essor de l'établissement.

Profil souhaité: Au bénéfice d'une formation commerciale spécialisée de niveau supérieur dans le domaine des finances et de la comptabilité, vous pouvez justifier d'une expérience de quelques années dans un poste similaire. Vous faites preuve de rigueur, d'esprit d'initiative et de capacités d'analyse et de synthèse. Vous avez un sens développé de l'organisation et savez fixer des priorités. Vous êtes doté d'une certaine aisance rédactionnelle et possédez de bonnes connaissances de la langue allemande. Vous maîtrisez parfaitement les outils informatiques bureautiques et montrez de la facilité dans l'utilisation des logiciels métier.

Lieu de travail: Boudry

Entrée en fonction: De suite ou à convenir

Délai de postulation : 10 avril 2012

Renseignements: M. P.-S. Porret, chef d'exploitation du CNERN, tél. 032 843 85 25

Les offres de service, précisant le poste recherché, accompagnées d'un curriculum vitae, ainsi que des copies des diplômes et des certificats, doivent être adressées à:

Service des ressources humaines
Chasselas 1
2034 Pesey

Ville de
Neuchâtel

À la suite du départ à la retraite de la titulaire, la direction de la sécurité cherche à engager ou à former

Un-e Officier-ère d'état civil à 100%

La mission comprend notamment :

Le traitement de l'ensemble des opérations dévolues à un office de l'état civil :

- Inscription des naissances, décès;
- Enregistrement des déclarations de reconnaissance et de nom;
- Transcriptions des décisions judiciaires;
- Conduite de la procédure préparatoire au mariage civil et célébration du mariage civil;
- Délivrance des actes d'état civil ;
- Réception, téléphone, conseils au public.

Directement subordonné à la responsable de l'office, l'exercice de la fonction nécessite la capacité de prendre des initiatives et de travailler de manière indépendante au sein d'une petite équipe. En outre, une aisance naturelle dans les contacts avec le public et une bonne maîtrise des outils informatiques sont indispensables.

De nationalité suisse, possédant le sens de l'organisation, le-la candidat-e doit avoir l'exercice des droits civils. Au bénéfice d'une formation commerciale certifiée (maturité ou titre jugé équivalent), le-la titulaire doit être prêt-e à suivre la formation dévolue à l'obtention du brevet fédéral d'officier-ère d'état civil. De bonnes connaissances de la langue allemande et/ou anglaise constituent un atout.

Tout renseignement complémentaire peut être obtenu auprès de Mme Florence Duvoisin, responsable de l'office de l'état civil, au 032 717 72 11 ou M. Bertrand Cottier, chef du service communal de la population, au 032 717 72 21.

Les personnes intéressées sont invitées à envoyer leur offre de service (lettre de motivation, photographie, curriculum vitae, copie des diplômes et certificats), jusqu'au **mardi 10 avril 2012** à l'adresse suivante :

Ville de Neuchâtel
Service des ressources humaines
Faubourg de l'Hôpital 4
2000 Neuchâtel



**Neuchâtel La Chaux-de-Fonds Delémont
St-Imier Tramelan Malleray Moutier**

ENGAGE:

Monteurs en chauffage qualifiés

Monteurs sanitaires qualifiés

**Apprentis monteurs
sanitaire et chauffage**

0840 032 032

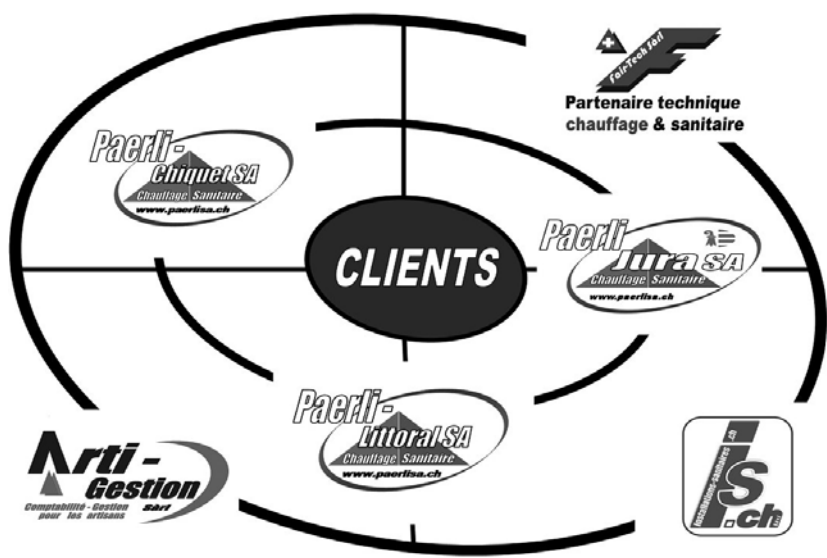

CREGON-FEMCO

Branch of Richemont International S.A.

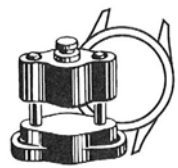

Afin de renforcer notre équipe, nous sommes à la recherche d'un:

Concepteur d'outillages (h/f)

Votre mission

Au sein du département Développement, vous concevez les outillages d'étampage et outils divers en respectant les critères de productivité et de qualité, et en collaboration avec l'industrialisation.

Vos responsabilités

- Concevoir à l'aide du logiciel SolidWorks, les nouveaux outillages d'étampages, ainsi que de nouvelles versions d'outils existants, en respectant les critères de qualité et de productivité
- Assurer les réalisations des dossiers et plans de chaque outillage
- Effectuer les mises à jour tout au long de la durée de vie des outillages

Votre profil

- CFC dessinateur constructeur ou CFC de mécanicien
- Ingénieur en mécanique, micromécanique, ou formation jugée équivalente serait un plus
- Bonne connaissance en CAO (Solidworks, Pro/Engineer, Inventor, etc.)
- Personne autonome, flexible, faisant preuve d'initiative et soucieuse de la qualité de son travail

Nous vous offrons les prestations sociales d'un groupe international, le dynamisme d'une entreprise à taille humaine et un réel potentiel d'évolution.

Nous vous invitons à faire parvenir votre dossier de candidature complet à:

Cregon Femco Branch Of Richemont International SA
Département des ressources humaines
Rue du Chapelat 2
2855 Glovelier
Email: rh-postulation.cregon@richemont.com

paulcramattesa

placement de personnel

Afin de renforcer l'outil de production d'une entreprise de la branche horlogère située dans les Franches-Montagnes, nous recrutons pour un poste tempo/fixe:

Un/une passeur aux bains Electroplaste Galvanoplaste

Votre profil:

- Vous êtes au bénéfice d'un CFC dans le domaine de la galvanoplastie ou titre jugé équivalent.
- Vous avez de très bonnes connaissances du secteur horloger et de la maroquinerie.
- Vous possédez une expérience d'un minimum de 3 ans d'activité dans un domaine similaire.
- Vous êtes une personne autonome dans votre travail.

Nous vous offrons un emploi adapté aux exigences des qualifications demandées. Vous êtes intéressé(e) par ce poste, contactez-nous au 032 953 22 00, yves.chatelain@paul-cramatte.ch ou transmettez votre dossier complet à Paul Cramatte SA, placement de personnel, à l'att de Monsieur Yves Châtelain, rue de la Rauracie 26, 2340 Le Noirmont
www.paul-cramatte.ch

REWITECH SA

CH-2400 LE LOCLE
Rue du Parc 7

Cherche pour entrée immédiate ou à convenir

1 polymécanicien ou automaticien

ayant de bonnes connaissances en programmation code ISO et en programmation automate

Nous offrons :

- place stable dans un cadre dynamique
- travail intéressant et varié

Téléphoner pour prendre rendez-vous
au 032 913 85 82

Entreprise active dans le domaine horloger située dans les Franches-Montagnes recherche

Un mécanicien de maintenance

Votre profil:

- CFC de polymécanicien ou équivalent
- Sachant travailler de manière autonome
- Capable d'assurer un service de dépannage mécanique et électrique du parc machines
- Maîtrisant le tournage et le fraisage CNC
- Expérience dans un poste similaire serait un atout

Nous vous offrons des tâches passionnantes et exigeantes et l'occasion de rejoindre une équipe dynamique et motivée au sein d'une entreprise en pleine expansion.

Entrée en fonction à convenir

Votre dossier complet est à envoyer (CV + lettre) sous-chiffre à: V 014-241523, à Publicitas S.A., case postale 48, 1752 Villars-s/Glâne 1.

Confidentialité assurée.

HANS LEUTENEGGER SA

ENGINEERING | SERVICES RH | MONTAGE

Hans Leutenegger SA, leader depuis 47 ans dans l'industrie, l'ingénierie et le bâtiment, recherche le plus vite ou à convenir

Monteurs en chauffage

Monteurs sanitaires

Tuyauteurs-soudeurs

Ferblantiers-couvreurs

Monteurs-électriciens

Constructeurs-métalliques

Pour diverses missions de travail (engagement temporaire et fixe). Inscrivez-vous et dites-nous ce que vous savez et souhaitez faire.

HANS LEUTENEGGER SA succursale Neuchâtel
+41 (0)32 723 77 44 ou neuchatel@hansleutenegger.ch
www.hansleutenegger.ch

ne.ch

RÉPUBLIQUE ET CANTON DE NEUCHÂTEL
OFFRES D'EMPLOI DE L'ADMINISTRATION CANTONALE

Département de la gestion du territoire

Ingénieur forestier ou ingénieure forestière en charge de l'aménagement (80-100%) / no 1873

Pour le Service de la faune, des forêts et de la nature

De nature polyvalente, dynamique et organisée, vous serez en charge de tâches d'aménagement des forêts, intégrées aux autres espaces naturels, ainsi que de la gestion des données géoréférencées. Vous êtes au bénéfice d'une formation d'ingénieur-e forestier-ère EPF ou d'un master en sciences de l'environnement et avez une bonne connaissance des outils de géomatique.

Ingénieur forestier ou ingénieure forestière d'arrondissement no 1822bis

Pour le Service de la faune, des forêts et de la nature

Vous êtes reconnu-e pour vos aptitudes dans la recherche de solutions pragmatiques et êtes efficace dans le travail en équipe et avec les autorités afin de gérer les forêts de l'arrondissement du Val-de-Travers (NE). Vous avez de l'expérience en gestion des forêts et du paysage et êtes au bénéfice d'une formation d'ingénieur-e forestier-ère EPF ou d'un master en sciences de l'environnement avec un certificat d'éligibilité.

Délai de postulation : 13 avril 2012

Vous trouverez les détails des offres d'emploi sur:

www.ne.ch/OffresEmploi

Votre dossier de candidature complet, précisant le poste recherché, doit être adressé au Service des ressources humaines de l'Etat, Rue du Chasselas 1, 2034 Peseux, tél. 032 889 64 50.

La Haute Ecole Arc

met au concours le poste de
Spécialiste informatique à 100%

Emploi

Hes-so
Haute Ecole Spécialisée
de Suisse occidentale
Fachhochschule Westschweiz

Le ou la spécialiste informatique assure le développement d'applications de gestion académique.

Si cette offre d'emploi vous intéresse et que vous êtes au bénéfice d'un diplôme HES en informatique ou d'un titre jugé équivalent, si possible avec quelques années d'expérience dans le monde Oracle, nous vous invitons à consulter le site internet www.he-arc.ch, rubrique «Emploi».

Entrée en fonction: 01.08.2012 ou à convenir

Lieu d'activité: Neuchâtel

Délai de postulation: le 05.04.2012

haute école
neuchâtel berne jura
arc

Haute Ecole Pédagogique - BEJUNE
Service de l'administration et des finances
Rue du Banné 23
2900 Porrentruy
saf@hep-bejune.ch



La Haute Ecole Pédagogique - BEJUNE cherche un-e :

Collaboratrice - Collaborateur à 30%

pour le service de la messagerie, à la plate-forme Ressources documentaires et multimédia:

Votre profil

- Capacité de travailler de manière autonome
- Ponctualité, sens des responsabilités
- Contact aisé
- Permis de conduire
- Etre en bonne condition physique

Nos attentes

- Le mandat nécessite pour le moins une disponibilité le vendredi matin

Vos tâches

- Assurer le service de livraison organisé sur l'ensemble de l'espace BEJUNE: les sites de la HEP à Porrentruy, Bienne et La Chaux-de-Fonds, ainsi que le CIP à Tramelan et certaines écoles secondaires

Lieu de travail: Espace BEJUNE, avec Porrentruy comme site de rattachement

Durée de l'engagement: déterminée (2 ans)

Entrée en fonction: 1^{er} août 2012

Procédure: les lettres de candidature parviendront, jusqu'au 14 avril 2012, à M. Pascal Reichen, directeur de l'administration et des finances, rue du Banné 23 - 2900 Porrentruy, avec la mention «POSTULATION COLLABORATEUR/TRICE MESSAGERIE». Un complément d'information peut être obtenu auprès de Mme Pascale Hess, directrice des médiathèques, au 032 886 99 49, pascale.hess@hep-bejune.ch

**Fondation Les Perce-Neige**

Pour garantir aux bénéficiaires de prestations d'un nouveau groupe éducatif du Centre Perce-Neige Lignièrises des conditions de vie sociale de haute qualité, nous recherchons:

Éducateur/trice HES ou ES à 60% ou 80%**Votre mission:**

Vous accompagnez des personnes présentant des troubles du spectre autistique dans tous les gestes de la vie quotidienne et dans les activités motrices, créatrices et sensorielles.

Votre profil:

Vous êtes au bénéfice d'un diplôme d'éducateur/trice spécialisé/e HES ou ES et justifiez, dans l'idéal de plusieurs années d'expérience dans le domaine social et dans l'accompagnement de personnes présentant des troubles du spectre autistique.

Vous attachez une grande importance à l'épanouissement des résidents et à la satisfaction de leurs familles et des représentants légaux, en veillant notamment à la qualité des relations.

Doté d'un état d'esprit positif et constructif, vous appréciez de travailler dans une équipe pluridisciplinaire, tout en sachant faire preuve d'initiative personnelle.

Veilleur/euse actif/ve à 50% et veilleur/euse passif/ve**Votre mission:**

Vous veillez à la sécurité, au bien-être et à la qualité du sommeil de nos résidents. Vous assurez avec pertinence la transmission des événements de la nuit à l'équipe éducative.

Votre profil:

Vous êtes au bénéfice d'un diplôme d'aide-soignant/e, d'infirmier/ère assistant/e ou d'un profil jugé équivalent et d'une expérience professionnelle dans le domaine de la santé ou du social. Vous vous attachez à répondre aux besoins éducatifs et hygiéniques de nos résidents, avec bienveillance et professionnalisme.

Entrée en fonction: de suite ou à convenir, sur notre site de Lignièrises.

Si vous êtes prêt/e à vous engager dans cette aventure humaine, nous vous offrons les conditions de la convention collective CCT-ES, une dynamique centrée sur le bien-être des résidents, dans un cadre de travail privilégiant la dimension humaine.

Nous nous réjouissons de vous lire et attendons votre dossier de candidature complet, **d'ici au 10 avril 2012** à:

Fondation les Perce-Neige
Direction du Domaine de Compétences TED
Mon Loisir 23e, 2208 Les Hauts-Geneveys

Tél. 032 854 22 22 - www.perce-neige.ch

La crèche de l'Esplanade recherche un(e)

Remplaçant(e) diplômé(e) à 20%

(EDE ou ASE)

Pour divers remplacements (congrés, maladies, formation du personnel)

Entrée en fonction: de suite

Si vous êtes intéressé(e), par l'offre, nous vous prions d'envoyer votre dossier complet (lettre de motivation, CV, certificats, etc), jusqu'au 2 avril 2012 à:

Crèche de l'Esplanade
Cornes-Morel 47
2300 La Chaux-de-Fonds

Une réponse ne sera donnée qu'aux dossiers correspondants aux critères demandés.

Afin de compléter notre équipe, nous recherchons **un(e) architecte HES**

ou

un(e) dessinateur(-trice) en bâtiment avec CFC

avec une expérience de gestion de chantiers et de direction de travaux confirmées

Description des tâches :

- établir des devis et soumissions,
- assurer la direction des travaux,
- maîtriser les coûts et les délais,
- maîtrise des outils informatiques :
 - DAO (archicad)
 - gestion de chantier (delta project)

Entrée en fonction: de suite ou à convenir
Taux de travail: 100% ou à convenir
Lieu de travail: Le Locle

Dossier de candidature à transmettre à :
l.e.g.o.o. architecture
Grande-Rue 5, CP 374, 2400 Le Locle

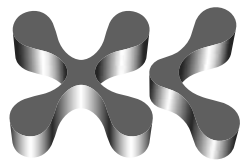
**XL BOWLING**

2300 La Chaux-de-Fonds

cherche

Un/une réceptionniste/serveur(se)

A temps complet

Expérience souhaitée

Français: parlé et écrit

Entrée: date à convenir

Demandez Sébastien

032 925 96 24

(uniquement le matin entre 8h30-11h30)

"La Fondation la Pelouse", à St-Imier cherche

- **Plusieurs stagiaires**, d'août 2012 à juillet 2013; groupe d'enfants âgés de 4 à 15 ans

- **1 stagiaire**, entrée immédiate; groupe d'enfants âgés de 2 à 4 ans.

Renseignements à
Mme F. Richard
Tél. 032 941 44 32

Mandatés par des entreprises des Montagnes Neuchâteloises et de du Jura bernois, nous recrutons pour des places fixes ou temporaires des

Menuisiers A / B

Fixe & temporaire

Expérience confirmée dans la fabrication ou la pose de menuiseries générales. Polyvalent dans l'âme vous êtes autant à l'aise en atelier que sur les chantiers et vous aimez la diversité de ce métier. Vous êtes flexible au niveau géographique et parfaitement autonome dans les réalisations.

Charpentier A / B

Expérience de plus de 3 ans dans la pose ou la taille de charpentes traditionnelles ou spécialisé dans la maison ossature bois. De constitution robuste et passionné par ce métier très exigeant au niveau physique et technique, nous sommes à même de vous proposer une palette d'entreprise correspondant à vos envies.

Si vous êtes intéressé à trouver un emploi à la hauteur de vos ambitions, n'hésitez pas à transmettre votre dossier de candidature ou de prendre contact avec M. Toni Vega au tél. 058 307 27 40.



Et vous, que faites-vous?

81% des Suissesses et des Suisses ont recours au journal comme source d'informations.

La crédibilité de la presse profite également à votre annonce. Nous plaçons votre annonce dans les titres qui sont importants pour vous. **Les médias – notre métier.**

Conseil et vente d'annonces:
Publicitas S.A.
Rue Neuve 14, 2302 La Chaux-de-Fonds
T 032 729 42 62 F 032 729 42 59
lachaux-de-fonds@publicitas.ch

www.publicitas.ch/lachaux-de-fonds

**CREGON-FEMCO**

Branch of Richemont International S.A.

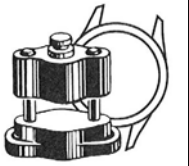

Afin de renforcer notre équipe, nous sommes à la recherche d'un:

Technicien Méthodes (h/f)**Votre mission**

Au sein du département Développement, vous concevez et assurez la fabrication des outillages d'étampage pour la production en garantissant et en améliorant la productivité globale de l'entreprise. Vous participez à l'amélioration des conditions de travail en fournissant les outils d'analyse nécessaire aux études de coûts standards.

Vos responsabilités

- Apporter des solutions techniques permettant de garantir et d'améliorer la productivité globale de l'entreprise
- Piloter les chantiers d'améliorations tels que 5S, SMED, etc...
- Participer à la définition des investissements de production, déterminer le cahier des charges
- Garantir la disponibilité de la documentation opérationnelle de production
- Définir et gérer les paramètres de gestion des articles fabriqués selon notre ERP
- Garantir la cohérence des gammes et nomenclature de production
- Calculer les coûts standards des étampages
- Participer à l'élaboration des offres de prix des nouveaux étampages

Votre profil

- Ingénieur HES ou technicien ET, microtechnique ou mécanique ou formation jugée équivalente
- Connaissances de l'étampage, de l'usinage, conception mécanique, métallurgie
- Bonnes connaissances des technologies mises en œuvre, des produits et méthodes d'organisation de la production. Coordination de chantiers et projets
- Connaissances de base de gestion administrative et analyse de coûts
- Langues: français, anglais et allemand un plus
- Personne autonome, flexible, faisant preuve d'initiative et soucieuse de la qualité de son travail, aptitude à travailler en équipe

Nous vous offrons les prestations sociales d'un groupe international, le dynamisme d'une entreprise à taille humaine et un réel potentiel d'évolution.

Nous vous invitons à faire parvenir votre dossier de candidature complet à:

Cregon Femco Branch Of Richemont International SA
Département des ressources humaines

Rue du Chapelat 2

2855 Glovelier

Email: rh-postulation.cregon@richemont.com



Suite au départ en retraite de la titulaire et en vue d'une réorganisation, nous sommes à la recherche de deux:

ASSISTANT-E-S SCOLAIRES

Taux d'activité situé entre 50% et 70% pour chaque poste (taux total prévu: 120%)

à l'Ecole obligatoire.

Activités:

- Apporter une aide spécifique aux enfants et adolescents en milieu scolaire;
- Organiser et participer aux réseaux avec les différents partenaires de l'école;
- Collaborer avec les familles, les acteurs de l'école et les intervenants des secteurs parascolaires.

Exigences:

- Diplôme d'une haute école de travail social, en psychologie, en enseignement spécialisé ou titre jugé équivalent;
- Connaissance du système scolaire neuchâtelois et des services parascolaires;
- Expérience professionnelle dans le domaine;
- Permis de conduire représente un atout.

Personnalité:

- Intérêt pour les problèmes sociaux et éducatifs;
- Esprit d'analyse;
- Disponibilité et flexibilité;
- Sens de la communication et de l'organisation.

Entrée en fonction: 13 août 2012 ou à convenir.

Des renseignements complémentaires peuvent être obtenus auprès de Monsieur Thierry Hild, directeur de l'Ecole obligatoire, années 1 à 7, 032 933 00 11.

Les offres de service, mentionnant le poste recherché, accompagnées des documents usuels, sont à adresser au Service des ressources humaines, Avenue du Technicum 21, 2400 Le Locle, jusqu'au **mardi 10 avril 2012**. La confidentialité vous est garantie.



Le Locle
Qualité de vie

Nous recherchons !

Nous recherchons pour des entreprises horlogères dans la région St.Imier, La Chaux-de-Fonds, Fontaines, Le Locle et les Brenets :

15 OPÉRATRICES EN HORLOGERIE

Ayant de l'expérience de quelques années dans les travaux minutieux avec brucelles et/ou l'assemblage de mouvements, le visitage au binoculaire, l'emboîtement pose cadrans-aiguilles, la pose appliques, la décalque sur cadrans et divers travaux précis et minutieux sur machines de production en micromécanique.

Si vous êtes de formation coiffeuse, couturière ou esthéticienne et que vous êtes motivée à travailler dans le secteur de l'horlogerie, votre profil nous intéresse également !

- Disposée à travailler en horaire 2x8
- Véhicule indispensable pour certains postes

Travail temporaire pouvant déboucher sur des postes fixes. Veuillez faire parvenir votre candidature à :

Kelly Services (Suisse) SA, Patrick Parel
Av. Léopold-Robert 65, 2300 La Chaux-de-Fonds
patrick.parel@kellyservices.ch
Tél. 032 910 55 10

kellyservices.ch

KELLY**La Boutique Café**
LA SEMEUSE

est à la recherche d'un (-e)

GÉRANT (-E)

Il s'agit d'un poste à responsabilités qui correspond au profil suivant :

- être titulaire d'un CFC de vente ou d'un titre équivalent,
- avoir quelques années de pratique dans la gérance d'une boutique et savoir mener une petite équipe,
- avoir le sens de l'organisation et être capable de travailler de manière autonome,
- avoir un talent pour la décoration et de l'imagination pour l'animation,
- être âgé (-e) entre 25 et 40 ans,
- être dynamique et aimer le contact,
- avoir une passion pour l'univers du café.

La Boutique Café La Semeuse offre les avantages suivants :

- un horaire régulier (du lundi au vendredi de 7h30 à 12h00 et de 13h15 à 17h30),
- une équipe chaleureuse et conviviale,
- un cadre exceptionnel à proximité de la torréfaction,
- des possibilités d'exprimer sa créativité.

Date d'entrée : à convenir.

Si vous vous sentez prêt (-e) à relever ce défi, n'hésitez pas à nous adresser votre dossier de candidature complet accompagné d'une lettre manuscrite et d'une photo à La Boutique Café La Semeuse, Case postale, 2301 La Chaux-de-Fonds.

**LA SEMEUSE**
CAFÉS GRANDS CRUS

Tél. 032 926 44 88

www.lasemeuse.ch

LA CHAUX-DE-FONDS
MÉTROPOLE HORLOGÈRE
UHRENMETROPOLE
METROPOLI OROLOGIERA
WATCHMAKING METROPOLIS

Au cœur d'une région transfrontalière de près de 350'000 habitants, La Chaux-de-Fonds, inscrite au Patrimoine mondial de l'UNESCO pour son urbanisme horloger, offre le lieu idéal pour stimuler la créativité et favoriser les initiatives. Attachée à la qualité du service au public, la Ville de La Chaux-de-Fonds est à la recherche de son/sa future/e :

Conservateur/trice assistant-e 80 %

Musée des beaux-arts

Votre mission / Sous la direction de la conservatrice, vous gérez les collections (conservation, inventaire et acquisition) du musée et leur valorisation dans le respect des directives relatives à la protection du patrimoine. Vous êtes responsable de l'étude scientifique des objets et de leur documentation. Vous participez aux activités de la médiation des expositions et de la collection.

Votre profil / Compétences personnelles / titre universitaire (idéalement le doctorat) en histoire de l'art moderne et contemporain/ XIX-XXI^e siècles) ou formation jugée équivalente. Une formation complémentaire en méthodologie de l'inventaire et/ ou dans la documentation ainsi qu'une formation post-grade en muséologie ou sauvegarde du patrimoine serait un atout. Vous êtes organisé-e, dynamique et flexible, et possédez un intérêt marqué pour la recherche. Vos capacités rédactionnelles et votre sens des relations publiques ne sont plus à démontrer et vous êtes à l'aise en anglais et allemand.

Entrée en fonction souhaitée / De suite ou date à convenir.

Nous offrons / une activité variée au service du public dans un cadre de travail agréable et dynamique / possibilité de formation continue / un traitement selon la réglementation en usage.

Vous vous reconnaissez dans ce profil? Nous attendons avec plaisir votre dossier complet de candidature (sans photo) jusqu'au 7 avril par courriel au

Service.RessourcesHumainesVCH@ne.ch
ou Ville de La Chaux-de-Fonds / Service des ressources humaines / Madame I. Niklaus / Rue de la Serre 23 / 2300 La Chaux-de-Fonds / +41.32.967.62.81.

La confidentialité vous est garantie.

www.chaux-de-fonds.ch

**Chef-fe du service des ressources humaines (RH) à 50-70%**

Au sein d'une compagnie entrepreneuriale, engagez-vous auprès de notre direction à Tavannes.

Votre profil:

- Formation en gestion du personnel ou en finances et administration.
- Expérience de plusieurs années en gestion des ressources humaines.
- Capable de travailler de façon autonome.
- Maîtrise des outils de gestions modernes.
- Sens de l'analyse et de la synthèse, précision, rigueur, force de persuasion et capacité de résistance accrue.
- Facilité de contact, esprit d'initiative.
- De langue maternelle française, avec de bonnes connaissances de l'allemand.
- Age idéal: 35-50 ans.

Vos tâches principales:

- Diriger le service des ressources humaines.
- Gérer les ressources humaines.
- Assurer la formation continue.
- Participer aux négociations salariales avec les syndicats.
- Gérer le contentieux débiteurs.
- Gérer le portefeuille des assurances sociales.
- Assurer la santé et la sécurité au travail.

Entrée en fonction: 1^{er} juin 2012 ou à convenir

Si vous êtes intéressé-e par cette fonction, n'hésitez pas à nous adresser, **jusqu'au 10 avril 2012**, votre dossier de candidature complet, qui sera traité en toute confidentialité, à l'adresse ci-dessous.

Chemins de fer du Jura
Service du personnel
Rue du Général-Voiron 1
2710 Tavannes

Le train rouge qui bouge!

Chemins de fer du Jura
les-cj.ch

SPRINGMANN

Werkzeugmaschinen/Machines-outils



Nous représentons pour la Suisse, la Principauté du Liechtenstein et l'ouest de l'Autriche des fabricants de moyens de production haut de gamme pour l'usinage et toute sa périphérie.

Nous recherchons pour notre site de Neuchâtel un(une)

TECHNICO-COMMERCIAL(E) INTERNE

Ce poste correspond chez nous à une fonction administrative orientée vente, laquelle doit bénéficier en plus du bilinguisme D/F, d'une formation technique liée à la mécanique et d'expérience en gestion commerciale.

Si vous maîtrisez ces conditions, vous trouverez chez nous une activité à responsabilités dans le cadre d'une PME bien établie et dotée d'une structure performante répartie sur trois sites.

Pour plus d'informations, veuillez prendre contact avec Monsieur Frédéric Springmann par téléphone au +41 32 729 11 22 ou par mail sur admin@springmann.ch.

www.springmann.com

CH-Neuchâtel // CH-Niederbüren // A-Feldkirch

LITTORAL
Piscines

Construction et entretien de votre piscine

Nous cherchons

- **Techniciens en piscines avec expérience**
- **Personnes pour le service d'entretien**

Profil idéal 25-40 ans, bonne présentation, permis de conduire nécessaire. Sans permis s'abstenir.

Écrire à: Littoral Piscines, Plaine 3, 2013 Colombier

JOSEPH ERARD SA
BOÎTES DE MONTRES ET PRODUITS DÉRIVÉS

Au service de nos clients depuis 125 ans nous rencontrons un vif succès. Pour faire face à notre croissance, nous recherchons pour une entrée immédiate ou à convenir un (e)

RESPONSABLE DEPARTEMENT MONTAGE**Votre mission:**

Vous assurez le bon fonctionnement de notre département montage qui comprend une dizaine de personnes.

Tâches principales:

- Organiser et assurer l'exécution des travaux de montage selon la planification
- Contrôler le respect des procédures de travail et de qualité
- Gérer l'amélioration continue et l'efficacité du secteur
- Conduire, instruire et motiver l'ensemble du personnel
- Respecter les délais et garantir la qualité

Qualifications:

- Expérience d'au moins 3 ans dans un poste similaire
- Aptitude à la motivation des équipes et à la conduite du personnel
- Autonomie et capacité à prendre des initiatives
- Rigoureux, méthodique et organisé, orienté qualité
- Excellent communicateur

Nous offrons:

- Un cadre de travail très agréable dans une nouvelle usine construite en 2009
- Les avantages d'une entreprise ayant signé la convention collective de travail des industries horlogère et microtechnique suisses
- Un salaire correspondant aux exigences du poste

Envie d'un nouveau challenge? Nous nous réjouissons de recevoir votre dossier de candidature complet à l'adresse JOSEPH ERARD SA, Ressources humaines, Rue de l'Avenir 9, 2340 Le Noirmont

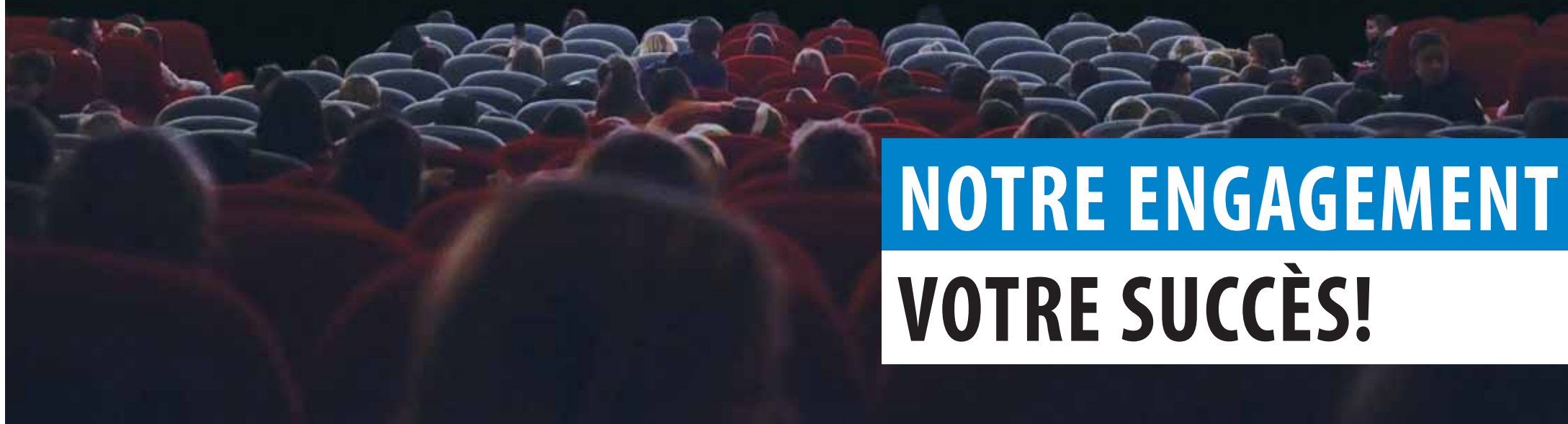

**NOTRE ENGAGEMENT
VOTRE SUCCÈS!**

www.arcinfo.ch

1 ABO = 1 ENTRÉE

OFFRE SPÉCIALE DE PRINTEMPS

Abonnez-vous 2 mois à *L'Impartial* et recevez gratuitement une entrée aux **Bains d'Ovronnaz**



Formulaire de souscription disponible sur abo.arcinfo.ch



L'Impartial Offre spéciale de printemps

LE PLAISIR D'ÊTRE INFORMÉ

Je commande un abonnement de 2 mois à Fr. 31.90 à *L'Impartial* et je reçois gratuitement une entrée aux **Bains d'Ovronnaz**

MES COORDONNÉES:

Nom: _____ Prénom: _____

Rue: _____

NPA/Localité: _____

Tél. fixe: _____ Tél. mobile: _____

E-mail: _____ Date de naissance: _____

Lieu et date: _____ Début de validité: _____

Signature: _____

A découper et à retourner à: SNP Société Neuchâteloise de Presse SA; Service clientèle; Rue Neuve 14; Case postale 2184; 2302 La Chaux-de-Fonds

Offre promotionnelle non cumulable avec d'autres actions durant l'année en cours. Valable pour les non-abonnés domiciliés en Suisse

ABOdécouverte



Profitez de notre offre **2 mois pour Fr. 31.90** et bénéficiez de toutes les prestations (votre journal 6 jours par semaine, le contenu en ligne, l'e-paper et l'application iPad)

www.arcinfo.ch