

HCC
Gagne un maillot dédicacé

PAGE 2



Croisière, carte journalière 3 lacs CHF 25.- au lieu de CHF 69.-
En prime : 3 billets achetés = 1 offert !
Prévente du lundi au vendredi au guichet du port de Neuchâtel
Valable saison 2012, prévente jusqu'au 9 mars

Navigation
Lacs de Neuchâtel et Morat SA
www.navig.ch

Vers une série de play-off «chaude» entre le HCC et Ajoie

DERBY Le HCC aurait pu choisir Olten ou Ajoie comme adversaire en quarts de finale des play-off. Les Chaux-de-Fonniers ont opté pour ce derby régional très prometteur.

FAVORIS Les Chaux-de-Fonniers ont les faveurs de la cote, puisqu'ils ont terminé troisièmes et les Jurassiens huitièmes. En championnat, le HCC a battu quatre fois le HCA.

PREMIÈRE Le HCC et Ajoie ne s'étaient jamais affrontés en play-off, depuis l'introduction des séries en Suisse en 1986. Tout le monde se réjouit de cette première. **PAGE 31**

Jane Birkin fera vibrer les fans au premier soir du Corbak



KEYSTONE

LA CHAUX-DU-MILIEU Une fois de plus, les artisans du Corbak Festival apportent la preuve de leur savoir-faire, et surtout de leur savoir-être: actuellement en tournée mondiale avec son dernier spectacle «Serge Gainsbourg & Jane, via Japan», Jane Birkin sera la tête d'affiche de la soirée du jeudi 24 mai. **PAGE 7**



BANDE DESSINÉE
Quatre Romands rendent hommage à Tintin
PAGE 27

ÉCHANGE SCOLAIRE
Dix-sept jeunes Anglais découvrent le froid au Locle
PAGE 8

LES BREULEUX
Une Maison du tourisme au lieu du stand de tir?
PAGE 13

LA MÉTÉO DU JOUR

pied du Jura



-9° -7°

à 1000m



-13° -11°

SOMMAIRE

Feuilleton, BD **PAGE 18** Télévision **PAGE 37**
Cinéma **PAGE 19** Carnet **P. 38-39**



KEYSTONE

SKI ALPIN

La piste olympique de Sochi divise les coureurs

Les descendeurs sont partagés après avoir effectué deux entraînements sur la piste qui sera utilisée pour les Jeux olympiques en 2014. L'ancien champion Bernhard Russi, concepteur du tracé, explique sa démarche. **PAGE 33**



DAVID MARCHON

VOTATION

Duel à couteaux tirés à propos du logement

Représentants des locataires et milieux immobiliers s'opposent sur la votation sur l'épargne-logement, prévue le 11 mars prochain. L'avis de Carlo Sommaruga, pour l'Asloca, et d'Olivier Feller, pour la Fédération romande immobilière. **PAGE 21**



LA
LETTRE
D'UNE
LECTRICE

Une hospitalisation qui jette un froid

Cette lectrice a adressé une lettre ouverte à la conseillère d'Etat Gisèle Ory, cheffe du Département de la santé du canton de Neuchâtel à propos d'une hospitalisation récente:

Permettez-moi de commencer par cette maxime de Montesquieu: «Tout pouvoir sans borne cesse d'être légitime». A une année de distance, bien malgré moi, du 26 au 29 décembre en 2010 et 2011, j'ai été hospitalisée en urgence à l'hôpital Pourtalès. Je précise que cela n'avait rien à voir avec des excès dus aux Fêtes. J'ai donc pu faire une exacte comparaison entre ces deux années et c'est dépitée et triste, voire même honteuse pour mon canton que j'en tire une conclusion négative pour 2011. Moi comme patiente je ne suis pas tenue au secret de fonction!

J'ai été reçue aux urgences après une longue attente – mais c'était normal vu la date et l'encombrement – avec une extrême compétence et une amabilité exemplaire. Le diagnostic posé, le médecin urgentiste a décidé de m'hospitaliser. A 20 heures on m'a trouvé une chambre dans le service adéquat. L'infirmière de nuit qui m'a accueillie a elle aussi fait preuve d'un savoir-faire sans défaut, merci à eux tous. Tous les soins qui m'ont été prodigués dans le service ont été parfaits. Ce n'est donc pas là qu'il y a problèmes et c'est volontairement que j'emploie le pluriel. Là où la différence est flagrante c'est au niveau de l'intendance. Tout d'abord, on fait tellement d'économie de chauffage que les radiateurs sont froids et même le personnel est obligé de met-

tre des jaquettes pardessus la blouse. Pourtant les infirmières et aides courent beaucoup, en charge, à très peu, de 24 patients. Les chambres sont soigneusement nettoyées mais très rapidement, pas le temps d'aérer ou de tirer un rideau, là aussi personnel réduit: on n'engage pas.

Enfin, la nourriture. Ah! la nourriture, j'ai malheureusement souvent fréquenté les établissements hospitaliers. Jamais je n'ai critiqué les menus, c'était toujours mieux que convenable en tenant compte de la variété et la quantité demandées aux cuisiniers. Cette fois c'est, en ce qui concerne le plat principal, à la limite de l'immangeable. Le système «chaîne du froid», plat réchauffé dans les étages réussit même à rendre les spaghettis desséchés sur le dessus et froids dessous.

Je vous invite Madame, Monsieur, à venir partager une fois les repas avec les patients de médecine 2. De même, je suis à votre disposition pour vous donner plus de détails de vive voix et vous prouver que je ne suis pas une vieille dame acariâtre, râlant pour le plaisir. Encore une fois un grand merci aux urgentistes, médecins, assistants, infirmières et aides. Tous font leur travail de tout leur cœur.

En ce qui vous concerne Madame, Monsieur, vous ferez bien de réviser votre politique d'économies, (certes il y en a à faire), si vous ne voulez pas que l'HNe devienne la honte des hôpitaux suisses. **NICOLE GINDRAUX, FONTAINES**



Cette lectrice rend hommage à la qualité des soins reçus à l'hôpital Pourtalès, mais déplore les économies de chauffage et de personnel jugées exagérées. ARCHIVES DAVID MARCHON



REQUÉRANTS Pas la vie de château

Il faut préciser à l'intention des lecteurs, surtout ceux qui ont l'AVS, que les 10 francs que les requérants d'asile (réd: article paru samedi 4 février) reçoivent par jour ce n'est pas de l'argent de poche, mais c'est pour cuisiner deux repas, pour téléphoner, pour voyager, etc! Je défie quiconque de réussir cette prouesse! De nombreuses personnes vivent plusieurs années avec ce régime... Les requérants reçoivent un billet de transport uniquement pour des rendez-vous officiels (médecin, avocat par ex.) Les cartes multiconcours ne seront données au centre de Perreux que très parcimonieusement, parce que les magasins sont loin de l'hôpital de Perreux. Le centre ne fournit ni dîner, ni souper, ce sont les pensionnaires qui doivent se débrouiller et pour l'instant, ils ont huit plaques électriques pour 74 personnes!

De plus, aucun requérant en procédure d'asile n'a le droit de quitter le territoire suisse sous peine de perdre immédiatement tout droit de poursuivre sa procédure en Suisse. Ce sont des étrangers qui disposent déjà de permis d'établissement durables ou qui ont déjà la nationalité suisse qui peuvent risquer un retour dans leur pays d'origine. Aucun réfugié politique statutaire n'a le droit de rentrer dans son pays d'origine. Sur le site Arcinfo.ch, la confusion du dénommé Fanfan provient de la propagande de l'UDC qui est sciemment faussée. Ce que M. Glauser de l'ODM a confirmé, c'est que des personnes (non ré-

LE CLIN D'ŒIL



SUR LE DOUBS FIGÉ Une belle prise de vue de la glace qui s'est formée sur le Doubs, avec les bulles d'air emprisonnées dans l'épaisseur de la couche, griffée par les lames des patins. PHOTO ENVOYÉE PAR ANITA UHLMANN, DE LA CHAUX-DE-FONDS

fugiées politiques), mais au bénéfice d'une admission humanitaire ou un permis B peuvent aller dans leur pays d'origine, voir les membres de la famille dont ils sont souvent séparés depuis de nombreuses années, une fois la guerre terminée.) Malheureusement les citoyens suisses confondent loi d'asile et loi des étrangers.

Marianne Bühler (Neuchâtel)

RÈGNES N'oublions pas l'Égypte

Au sujet des «règles les plus longs», recensés par «L'Express» et «L'Impartial» du 6 février, comme à propos des autres records historiques, il faut toujours compter avec l'Égypte ancienne. Si l'on en croit deux spécialistes qui publièrent récemment un «Dictionnaire des pharaons» chez Perrin, le champion Louis XIV est en effet dis-

tancé par... Pépy II. Ce monarque de la VIe dynastie vécut plus que centenaire et occupa le trône pendant 94 ans, soit un tiers de siècle de plus que sa Gracieuse Majesté Elizabeth II et deux décennies de plus que le Roi Soleil. J'entends déjà les allusions critiques aux incertitudes de la chronologie dans premiers temps de l'histoire. Je les admetts volontiers, en observant cependant que la très sérieuse Oxford Dynasties of the World parle quant à elle d'«environ 90 ans». Ceci dit, longue et heureuse vie à la reine d'Angleterre et à ses compatriotes dans les cinq continents!

André Dubois (Môtiers)

DROGUES Une légalisation problématique

Légaliser les drogues? Lorsque même des doctorants en droit («L'Express» et «L'Impartial» du

8.1.2012, p. 9) prônent la légalisation des drogues car «l'approche répressive a échoué», cela me fait trembler pour l'avenir de nos enfants.

Il est illusoire de penser résoudre le problème des drogues par la criminalisation. Les abolitionnistes disent alors qu'il faut légaliser. La même argumentation conduit à dire qu'il est illusoire de penser résoudre le problème du crime par la punition. Supprimons alors les punitions, le code pénal et la police.

De plus, ceux qui prônent la libéralisation des drogues ne mentionnent jamais que de payer sa dose contribue à financer l'achat des armes et la terreur dans et par les pays de provenance de ces stupéfiants qui ravagent la santé de toute personne qui s'y adonne – pendant que de boire un verre de bon rouge de temps en temps ne nuit à personne d'adulte, soutient l'agriculture et aide à prolonger la vie...

Richard Cussac (Neuchâtel)

VOS RÉACTIONS SUR **ARCINFO.CH**
LE SITE INTERNET DE
L'EXPRESS L'IMPARTIAL

Le chômage croît

Le chômage s'est accru de 0,2% au mois de janvier dans les cantons du Jura et de Neuchâtel. Nombreux commentaires. Deux extraits.

Question de frontières

Il est intéressant de constater que le taux de chômage en Suisse romande est plus élevé dans les cantons frontaliers. (...) Le chômage pourrait diminuer si on pouvait introduire une clause de sauvegarde en faisant payer aux entreprises des cotisations chômage proportionnelles au nombre de frontaliers qu'elles engagent.

Exclusion

Comparaison délicate

Le taux de chômage n'a pas seulement à voir avec le caractère frontalier d'un canton (ou pas) mais aussi avec, entre autres, le tissu économique... Sinon, comment expliquer, p.ex., que JU (frontalier) et FR ont pratiquement le même taux?

heure

**Craignez-vous
une panne
de votre chauffage?**

LA
QUESTION
D'HIER

Participation: 67 votes

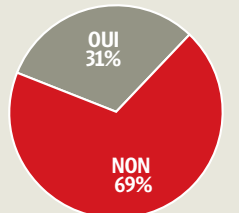

PUBLICITÉ

**CONCOURS
ABONNÉS
L'EXPRESS L'IMPARTIAL** **EXCLUSIVITÉ!**

Maillot de Michael Neining



**Gagnez le maillot original
de l'équipe du HCC pour la saison 2011-2012,
dédié par les joueurs**

SUR VOTRE MOBILE

Tapez le SMS **DUO NEI** suivi de votre numéro d'abonné. Exemple: **DUO NEI 112233**. Envoyez ensuite votre message au numéro **363** (Fr. 1.-/SMS)

SUR LE NET

Participez gratuitement sur <http://clubspace.arcinfo.ch>
Délai: 10 février à minuit

Conditions de participation: le tirage au sort est ouvert à tous les abonnés, excepté les collaborateurs de la SNP SA et leur famille directe. Les gagnants seront avisés personnellement. Tout recours juridique est exclu.

INFO

Pour nous joindre: Rédaction de L'Express, Pierre-à-Mazel 39, 2001 Neuchâtel – E-mail: redaction@lexpress.ch
Rédaction de L'Impartial, Rue Neuve 14, 2300 La Chaux-de-Fonds – E-mail: redaction@limpartial.ch

SANTÉ Trois pharmacies du canton proposeront des vidéo-consultations avec un centre de télémédecine. Premières réactions vives chez les médecins.

Pharmacien envahissant?

FRANÇOIS NUSSBAUM

A peine sur les rails, le projet netCare se heurte à des réactions plutôt vives. Il s'agissait, pour les pharmaciens, de mieux se positionner comme partenaires de la santé, en offrant à leurs patients la possibilité de consulter un médecin par vidéo. Chez les médecins, les propos vont du scepticisme à la franche opposition.

NetCare a été lancé par la Société suisse des pharmaciens (pharmaSuisse), le centre de télémédecine Medgate (à Bâle) et l'assureur maladie Helsana. Dans une phase pilote de deux ans, 200 pharmacies en Suisse (trois dans le canton de Neuchâtel) proposeront ce service dès le mois d'avril.

Pas d'empiètement

Les pharmaciens seraient-ils en train d'empiéter sur le terrain des médecins? «Sûrement pas», répond Dominique Jordan, président de pharmaSuisse. «Quel en serait l'intérêt? Sans médecins signant des ordonnances, les pharmacies pourraient fermer!».

Les pharmaciens entrés dans le projet pilote se forment depuis le début de l'année pour pouvoir dès avril interroger, de manière ciblée, les patients qui arrivent dans leur officine avec un problème de santé. Ces interrogatoires ont été préparés par consensus avec des médecins. En fonction des réponses, ils pourront soit résoudre le cas par eux-mêmes (cas de peu de gravité), soit conseiller de consulter un médecin.

Autrement dit, contacter son médecin traitant. Mais celui-ci peut être absent, en vacances ou en week-end. Et de plus en plus de personnes, en fait un bon tiers, n'en ont pas. Il faut alors al-

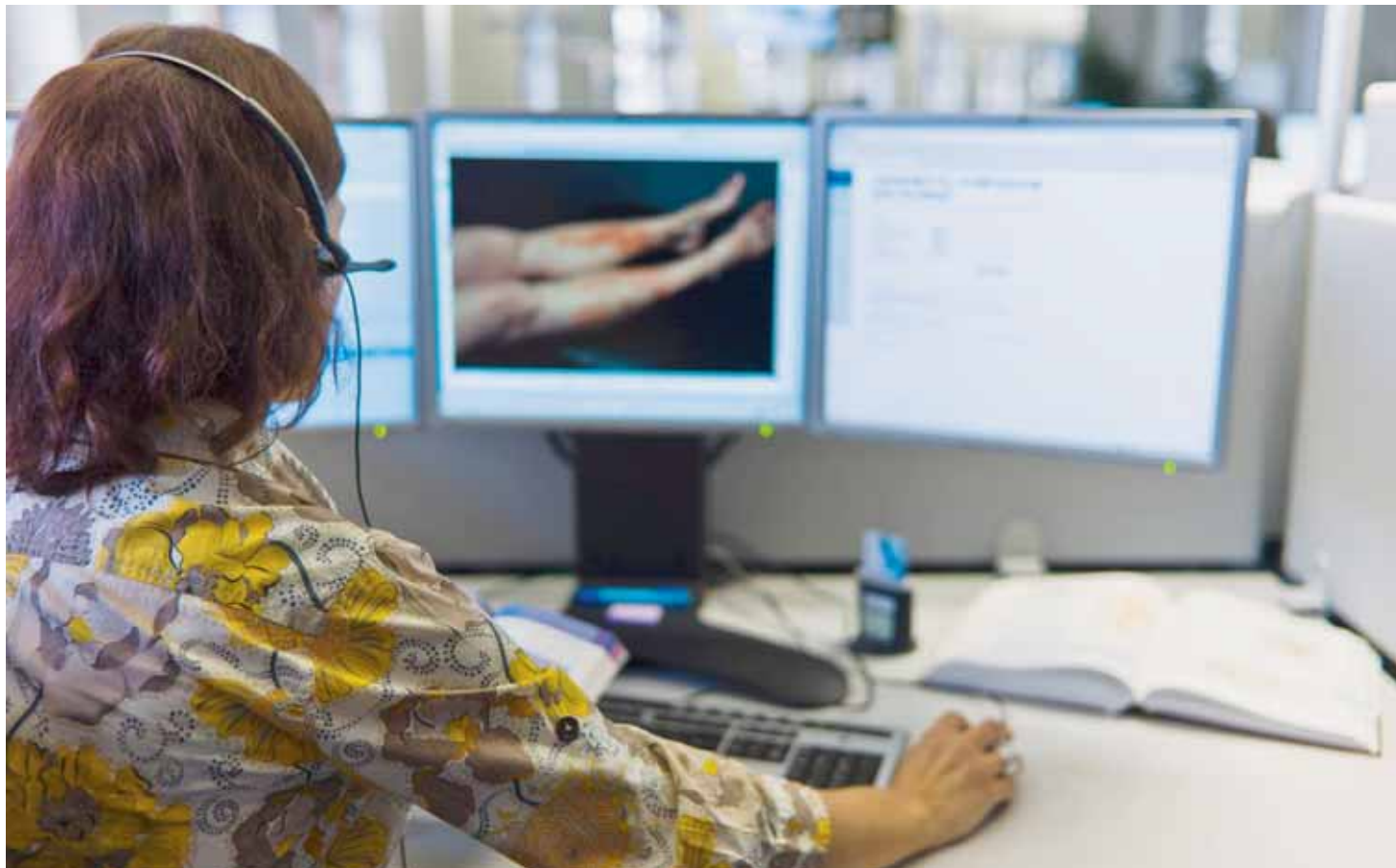

Un patient pourra obtenir une consultation médicale sans rendez-vous. Par vidéo? C'est peut-être mieux que rien, estiment les pharmaciens. SP

ler «aux urgences», des services hospitaliers généralement débordés – et plus coûteux.

«N'importe quoi!»

NetCare propose une alternative: dans une pièce équipée à cet effet, le pharmacien peut proposer une consultation télévisuelle avec un des médecins du centre Medgate. Celui-ci, sur la base des premières données fournies par le pharmacien, pourra interroger le patient et poser un diagnostic, signer une ordonnance ou, dans le doute, conseiller une visite chez un spécialiste ou à l'hôpital.

«C'est n'importe quoi!», tempête Pierre-Yves Bilat, président

de la Société neuchâteloise de médecine. «Les médecins ont fait des années d'études pour pouvoir mener une consultation, même dans les cas apparemment bénins. Le pharmacien, lui, n'a aucune formation clinique».

Quant au médecin de Medgate qui pose un diagnostic par la télévision, «c'est une catastrophe! Il faut voir le patient en direct et pouvoir le palper avant toute décision», explique le généraliste chaud-fonnier.

Medgate «très fiable»

Jacques de Haller, président de la Fédération des médecins suisses (FMH), estime lui aussi que ce système netCare ne pourra

«jamais remplacer une vraie consultation». Mais il admet son utilité «pour dépanner, lorsque les cabinets sont fermés, et uniquement pour des cas assez clairs, comme une foulure, une cystite ou une conjonctivite».

A propos de Medgate, il précise qu'il s'agit d'un centre «très fiable, qui n'a jamais reçu de reproche, pour un problème médical ou éthique. Ses médecins connaissent leurs limites».

Et tous ceux qui ne vont pas chez le médecin?

En fait, analyse Dominique Jordan, «les médecins croient que les malades sont ceux qu'ils voient. Mais il y en a énormément qu'ils ne

voient pas et que nous, pharmaciens, voyons. A cela netCare ne changera rien mais – progrès significatif – permettra de structurer les questions posées et de garantir une qualité nouvelle à ce premier contact et sa reproductibilité.»

Avec les difficultés économiques, une partie de la population choisit la franchise maximale pour économiser sur les primes, mais ne va pas chez le médecin puisqu'il faut le payer de sa poche.

«Parmi ces gens, qui viennent en pharmacie, on sait que beaucoup n'iront pas voir un médecin même si nous le leur conseillons. Peut-être se laisseront-ils convaincre, avec une vidéo-consultation médicale tout de suite et sur place». ●



COMMENTAIRE

FRANÇOIS NUSSBAUM
fnussbaum@l'impartial.ch

Un peu de friture sur la ligne

Pénurie de médecins de premier recours, généralistes affichant qu'ils ne prennent plus de nouveaux patients, services policliniques et d'urgence engorgés. C'est dans cette situation que les pharmaciens proposent leur aide – reçue fraîchement par une partie du corps médical.

On peut espérer que l'incompréhension sera passagère. Le reproche fait aux pharmaciens de «jouer aux docteurs», en tout cas, ne tient pas: il n'a jamais été question qu'ils posent un diagnostic ou prescrivent un médicament sur ordonnance.

On dira plutôt qu'il y a la recherche d'un échange de bons précédés: les pharmaciens, dans les cercles de qualité et en luttant contre la vente de médicaments par les praticiens alémaniques, entendent protéger les médecins contre le marketing de l'industrie pharmaceutique. En échange, ils proposent aujourd'hui que leurs conseils en officine soient cautionnés par des médecins.

Il faudra apprendre à mieux travailler ensemble, dans une perspective de santé publique. Car «l'accès garanti aux soins», qui fait la fierté du système suisse, cache mal le fait que des gens toujours plus nombreux ne vont pas (plus) chez le médecin. Mais chez le pharmacien.

Comment ça marche

Depuis deux jours, Mme X a des brûlures en urinant. Son emploi du temps, la semaine, ne lui permet pas d'aller consulter un médecin. En plus, elle vient de déménager et ne sait pas auquel s'adresser. C'est aujourd'hui samedi et elle voudrait se débarrasser de ces brûlures.

Telle est la situation tout à fait plausible que décrivent les promoteurs de projet netCare, situation dans laquelle peut se trouver une utilisatrice potentielle de cette prestation.

Cette dame se rend donc dans la pharmacie affichant netCare la plus proche. A son arrivée, Mme X est reçue par la pharmacienne dans une pièce à part. Celle-ci lui pose des questions conformément aux critères de décision définis en accord avec les médecins.

Supposant une cystite, elle propose à Mme X de demander l'avis d'un médecin de Medgate. En quelques minutes, une liaison vidéo à haute définition est établie par une connexion sécurisée. Le médecin peut s'aider des informations déjà recueillies par sa collègue pharmacienne.

Mme X a la possibilité de se faire conseiller à distance, seule ou en présence de la pharmacienne, pour son problème de santé. Le médecin lui demande des précisions afin de compléter le tableau clinique.

Il diagnostique une cystite et prescrit à Mme X un médicament vendu sur ordonnance. La pharmacie reçoit aussitôt cette ordonnance par fax. Mme X peut quitter la pharmacie avec le médicament qu'elle vient d'acheter. Le tout a pris environ une demi-heure, sans rendez-vous préalable.

L'entretien préliminaire avec la pharmacienne coûte 15 francs, la vidéo-consultation 48 francs. Seule Helsana (pour le moment) rembourse les frais. ● FNU

Trois participants neuchâtelois

Sur les 200 pharmacies qui se lancent dans la phase pilote du projet netCare, trois sont neuchâteloises: les pharmacies de l'Orangerie et Centrale à Neuchâtel et d'Herborence (Amavita) à Boudry. La pharmacie Centrale, à La Chaux-de-Fonds, a préféré renoncer.

Antoine Wildhaber (Orangerie) commence la semaine prochaine les cours de formation au projet netCare. Parallèlement, il libère un local à proximité de sa pharmacie pour y installer la salle de vidéo-consultation. Le tout doit être opérationnel en avril.

«Cela fait cent ans, cette année, que mon grand-père fondait la pharmacie de l'Orangerie. Cet anniversaire méritait bien un nouveau projet!», explique-t-il.

Mais la décision n'a pas été immédiate et sans réserves. «J'ai quelques craintes que les médecins ne comprennent pas trop notre démarche», dit-il. Effectivement, les premières réactions sont plutôt négatives (lire ci-dessus).

Des médecins éloignés

Il y avait aussi le fait qu'un seul assureur (Helsana) y soit associé. Et le recours à Medcare faisait problème, non pour ses compétences, mais parce qu'il serait



Pour les pharmaciens, le travail de premier accueil se poursuivra mais, grâce au projet de vidéo-consultation, il sera plus médical et mieux documenté. CHRISTIAN GALLEY

mieux de travailler avec des médecins du canton. Mais, sur ces deux points, les choses peuvent évoluer, selon pharmaSuisse.

De toute façon, note Antoine Wildhaber, un bilan sera tiré à la fin de la période d'essai et rien ne dit que le projet sera maintenu. Christophe Marti (d'Herborence) était également tenté par l'aventure, rappelant que la fonction de «premier tri» du pharmacien existe déjà.

«Simplement, il sera plus médical et documenté qu'aujourd'hui». Il n'a évidemment jamais été question de poser un diagnostic à la place d'un médecin.

Philippe Nussbaumer (La Chaux-de-Fonds) a renoncé: «Les rapports entre médecins et pharmaciens doivent être renforcés mais netCare n'est peut-être pas le meilleur moyen, du moins dans ce canton», explique-t-il. ● FNU

LA CARTE

par le menu



Buvette Les Tourbiers
2316 Les Ponts-de-Martel

OUVERT

Tous les week-ends et
mercredi après-midi
jusqu'à fin mars

Infos: 079 252 94 32
Facebook: la cabane
des Tourbiers

Restaurant des Tunnels
Chez Jacques

Menu de la Saint-Valentin

Mardi 14 février

La salade de magret de canard
fumé à l'orange

ou

Le feuilleté de noix de St-Jacques
et de crustacés

Le sorbet citron au champagne

Le mignon de bœuf sauce béarnaise

La pomme couronne

Le trio de légumes du marché

La mousse de framboises

Fr. 54.-

Sur réservation

Hôtel-de-Ville 109 - La Chaux-de-Fonds - Tél. 032 968 20 01

**Restaurant
Maharajah**

Spécialités indo-pakistanaïses
Service traiteur

Menu Saint-Valentin

Mardi 14 février

Cocktail Maison

♥ ♥ ♥

Entrées

Salades de crevettes

et

Beignets d'aubergines

et

Brochette de bœuf haché aux épices

♥ ♥ ♥

Plat principal

Côte de veau Tandoori au Vin indien

ou

Côte de bœuf Tandoori au miel

ou

Gambas au curry de Madras

Accompagnés de riz basmati, légumes et naan

♥ ♥ ♥

Dessert maison

Café ou Thé indien

Frs 59.50.- / personne - Dès 2 pers.

Hôtel-de-Ville 16 - La Chaux-de-Fonds
Tél. 032 968 03 40 - www.maharajah.ch

Le Café-Restaurant des Sports

Envers 64 • Le Locle • Tél. 032 920 30 67

Samedi 11 février Fr. 21.-

Soirée moules-frites

Mardi 14 février

Saint-Valentin

Salade

Fondue chinoise ou bourguignonne

Dessert des amoureux Fr. 33.-

Samedi 25 février

Soirée Couscous royal

Pensez à réserver votre table !

Tennis-Club Restaurant



Au P'tit Break

Grenier 52

2300 La Chaux-de-Fonds

Sur réservation: 032 913 16 06

Menu Saint-Valentin

Mardi 14 février

Fr. 52.-

Mise en bouche

Escalope de foie gras poêlée sur lit de pain d'épices

Filet de bœuf aux morilles,
galette de rösti, légumes du marché

Dessert des amoureux

ACTION SUR LES PRODUITS PORTUGAIS jusqu'au 11 février 2012

Destination

Val de Morteau

A 30 minutes de La Chaux-de-Fonds
A 18 minutes du Locle

Sumol orange, 6x 1,5l	Fr. 7.40	5.95€
Sumol ananas, 6x 1,5l	Fr. 7.40	5.95€
Saucisses Nobre, boîte 200g	Fr. 1.10	0.90€
Thon à l'huile d'olive Ramirez, boîte 120g	Fr. 1.42	1.15€
Beignet de morue, boîte 350g	Fr. 4.60	3.70€
Huile d'olive Gallo, 75 cl	Fr. 3.47	2.80€

Bière Super Bock, 6 x 25 cl	Fr. 3.66	2.95€
Pois chiche Compal, boîte 850g	Fr. 1.49	1.20€
Morue salée, séchée, calibre 13/15, pêchée en Atlantique nord-est ou océan Pacifique, kg	Fr. 11.05	8.90€
Filet de morue salée, pêchée en Atlantique nord-est, kg	Fr. 11.66	9.40€



InterMarché
SUPER
TOUS UNIS CONTRE LA VIE CHÈRE

Carte de fidélité



demandez-la,
elle est gratuite!

25500 LES FINS - MORTEAU
Tél. 0033 381 676 840

LU	8.45-19.30
MA	8.45-19.30
ME	8.45-19.30
JE	8.45-19.30
VE	8.45-19.30
SA	8.30-19.30

Prix TTC en FS sur une base de change à 0,806 à titre indicatif

DETAXE*:

Cat. A: Viandes et abats comestibles 0,5kg au total par personne/jour
Cat. B: 3,5 kg au total par personne/jour

* Pour tout renseignement, voir les modalités à l'accueil

PLANETSOLAR Le bateau solaire aborde la périlleuse traversée de la mer d'Arabie. L'ancien chef de l'armée suisse se confie sur le plan de sécurité qu'il a élaboré afin de déjouer les risques d'attaque.

Forteresse armée contre les pirates

SANTI TEROL

Cette fois ça y est. PlanetSolar se trouve au cœur du problème... L'embarcation solaire emmenée par le Neuchâtelois Raphaël Domjan entre, ou est sur le point d'entrer, en mer d'Arabie. Car on ne sait pas très bien où se trouve actuellement l'équipage franco-germano-helvétique en passe de réaliser le premier tour de monde à l'énergie solaire. Les incertitudes planant sur la localisation réelle du catamaran expérimental ne doivent rien au hasard. PlanetSolar s'est mis en mode furtif afin d'échapper aux pirates qui pullulent au large de la péninsule Arabique, et pas seulement dans les environs du redouté golfe d'Aden.

Ces derniers jours, PlanetSolar coulait des jours paisibles, navigant dans le golfe Persique, à l'abri du détroit d'Ormuz. Mais une fois passé ce cap, tout peut devenir source d'ennuis. Le sourire d'un pêcheur peut cacher une attaque imminente. Une visite de courtoisie peut occulter les pires intentions. Sous la supervision de Christophe Keckeis, l'équipage a appris à se méfier de son ombre...

Otages en nombre

Chargé du concept de sécurité de PlanetSolar, l'ancien chef de l'armée suisse a passé une semaine à bord du catamaran solaire pour définir la meilleure stratégie de protection du bateau et, surtout, des quatre hom-

À LA COUDRE

Dans le cadre, ce week-end, de la 26e exposition de la Coudre, Alexis Domjan (le frère de Raphaël, initiateur du projet), donnera une conférence intitulée «PlanetSolar, le 1er tour du monde à l'énergie solaire». Demain à 17h, au collège du Crêt-du-Chêne, à Neuchâtel. Entrée gratuite.



PlanetSolar à Abu Dhabi, ou le dernier mouillage connu des éco-aventuriers. L'embarcation est maintenant passée en mode furtif; les marins solaires ne communiqueront plus avant d'arriver à Djibouti. SP

mes d'équipage. Car, il ne faut pas se leurrer, les pirates n'ont que faire de l'embarcation: leur seul intérêt tient au rançonnement. «Au cours du dernier mois, un cargo italien s'est fait aborder. Les pirates ont fait 17 otages. Deux autres attaques ont été perpétrées sans succès et une tentative a avorté», recense Christophe Keckeis.

Le militaire retraité neuchâtelois remarque que tous ces navires étaient protégés, sauf le cargo italien. Selon son recensement, actuellement neuf bâtiments ont été pris par des flibustiers au long cours, faisant 173 otages et autant de demandes de rançon.

«Secret défense»

Une mésaventure que ne vivra certainement pas PlanetSolar. Comme il l'avait planifié (notre édition du 16 janvier) Christo-

phe Keckeis a procédé au renforcement de toutes les mesures de sécurité sur le catamaran et fait monter des hommes armés à bord. Combien? «C'est secret défense!», claque l'ex-chef de l'armée suisse. «Je peux vous dire que cette équipe de protection a reçu une éducation militaire top niveau. Elle est capable de faire usage de la force, selon un code de conduite, et de monter en puissance.» De plus, les éco-aventuriers bénéficient du soutien d'autres nations, «sans pour autant être passé par une mission officielle», en cas d'embrouilles.

Christophe Keckeis l'affirme, grâce aux efforts consentis par l'armateur allemand et propriétaire du bateau Immo Ströher, les entraînements ciblés dans les phases de difficulté et le suivi en continu de l'unité, l'équipage de

PlanetSolar est serein. «Ils ont repris plaisir à naviguer!»

Éviter les zones sensibles

Le chef de la sécurité lui aussi se sent mieux avec toutes les mesures prises pour que le tour du monde solaire puisse arriver à son terme. Un sentiment renforcé par une contribution internationale sur zone. «Nous manquons de navires de protection. Depuis peu, le système international en place s'est enrichi de forces venues d'Inde, de Chine et du Japon, avec notamment un tanker pour le ravitaillement», relève Christophe Keckeis.

Ce n'est cependant pas une invitation à tenter n'importe quoi... «La semaine dernière, une approche dangereuse nous a été signalée», précise-t-il. D'où les précautions continues tant et

EN ATTENDANT DJIBOUTI

La perspective d'un acte de piraterie vers le golfe d'Aden représente le plus effroyable risque d'échec dans cette tentative de premier tour du monde à l'énergie solaire. Lorsqu'il nous a appelé, Raphaël Domjan s'est bien gardé d'indiquer sa position, quelque part entre Abou Dhabi et le continent africain: «Je ne peux pas dire où nous nous trouvons exactement, mais notre bâtiment est bien barricadé», s'est-il contenté de dire. L'initiateur de cette circumnavigation parle plus volontiers du grave incident à Abou Dhabi, qui lui aussi aurait pu mettre un terme à l'éco-aventure. «Comme à Bora Bora, le pas variable de l'hélice tribord s'est bloqué alors que la mer était démontée. Les garde-côtes ont débarqué une équipe de journalistes en reportage mais n'ont pu nous aider. Heureusement, à bord, on n'est pas trop mauvais...», a rigolé Raphaël Domjan avant de couper la communication. Désormais en mode furtif, l'équipage de PlanetSolar reprendra son blog pour «L'Express» et «L'Impartial» dès qu'il se retrouvera en eaux sûres. ●

XAMAX
Chagaev n'attaque plus «L'Express» et «L'Impartial»



Bulat Chagaev affirme mettre beaucoup d'espoir dans la justice neuchâteloise. KEYSTONE

Depuis sa cellule de la prison de La Chaux-de-Fonds, Bulat Chagaev souhaite visiblement calmer le jeu. Il a reçu longuement hier matin son avocat Jacques Barillon lequel a communiqué hier soir les décisions de son client. Tout d'abord, l'ex-président de Xamax renonce à ses poursuites contre plusieurs journaux romands: il réclamait ainsi 500 000 francs de dommages et intérêts à l'éditeur de «L'Express» et «L'Impartial» pour atteinte à l'honneur. Selon Jacques Barillon, «les responsables sont à chercher en amont», soit ceux qui alimentaient «la presse de documents et informations faux et tronqués». Par ailleurs, ajoute l'avocat, «selon l'un de ses proches, M. Chagaev aurait pris la décision d'interrompre sa grève de la faim».

Sur le plan de la procédure pénale, Bulat Chagaev a décidé de ne pas recourir contre la décision du Ministère public neuchâtelois de reprendre la procédure jusqu'alors en mains des procureurs genevois. Son avocat précise que son client estime devoir «mettre ses espoirs dans la personne du procureur Yanis Callandret, dont le regard sur le dossier, lorsqu'il en aura fini l'étude, devrait être, a priori, dépourvu de tout préjugé». Bulat Chagaev aurait en effet rapidement compris «qu'il ne pourrait pas se défendre dans des conditions équitables» à Genève. ● NWI

LIBRE CIRCULATION Sept cas de «véritable» sous-enchère salariale constatés, mais classés sans suite.

La Commission tripartite réclame des outils plus solides

La Commission cantonale tripartite (employeurs, syndicats, Etat) a été créée pour observer le marché du travail dans le cadre de la libre circulation des personnes. Mais, en l'absence de dispositions légales réellement contraignantes, et ne disposant elle-même d'aucun pouvoir de sanction, elle n'impressionne guère les employeurs indécis.

Présentant mercredi son rapport d'activité 2011, le président de la commission, Georges Jeanbourquin, assure que le travail de surveillance exerce un effet dissuasif sur les employeurs tentés de sous-payer leurs employés. Mais il y a «une certaine frustration» à constater des cas de «véritable sous-enchère salariale» – sept l'an dernier – être finalement «classés sans suite». Parce que, selon la loi, la com-



Près de 400 contrôles ont été effectués l'an dernier. DAVID MARCHON

mission doit faire le constat d'une sous-enchère «abusive et répétée», ce qui n'est pas facile lorsque, par exemple, l'employeur prétexte systématiquement la formation de stagiaires.

Et même si elle y parvient, la commission ne peut sanctionner, mais seulement suggérer au Conseil d'Etat d'imposer un contrat-type (avec minimum salarial) à la profession ou la bran-

che concernée. Cette absence de pouvoir de sanction manque cruellement à la commission.

Elle ne ménage toutefois pas ses efforts. Par le biais de l'Office de contrôle du Service de l'emploi (Ofco), elle a effectué 394 contrôles l'an dernier, dépassant le quota imposé par Berne. «Mais il a fallu reconstituer l'Ofco, complètement décimé suite à l'affaire Hainard, et former des gens: il n'y avait plus que 2,5 inspecteurs fin 2010», précise Georges Jeanbourquin.

Avec sept postes aujourd'hui, l'Ofco a tout de même infligé dix sanctions administratives (amendes) et permis au Ministère public de prononcer 12 sanctions pénales (fiches de paie non présentées, statut d'indépendant non démontré).

Parmi les thèmes particuliers

abordés par la commission en 2011: le dépôt obligatoire d'une caution par les entreprises détachant des travailleurs en Suisse. Une mesure qui éviterait qu'elles filent à l'anglaise avant les contrôles.

Alerte dans la construction

Ce point pourrait déjà être introduit avec profit dans les conventions collectives de travail (CCT). Car, dit la commission, le marché du travail à Neuchâtel est bien structuré par les CCT et là, ce sont les commissions paritaires (et non la tripartite) qui surveillent. Mais Georges Jeanbourquin, son suppléant Claude Bourquin et Philippe Juillerat, chef de l'Ofco, ne sont pas tranquilles pour autant: dans l'important secteur de la construction, la CCT n'a pas été

renouvelée au 1er janvier. Et la branche, notamment le second œuvre, se prête aux abus.

A Neuchâtel, employeurs et syndicats de la branche font cause commune. «Nous maintenons intégralement toutes les prestations de cette CCT», indique Jean-Claude Baudoin, secrétaire général de la Fédération neuchâteloise des entreprises. «Pour l'instant, ça fonctionne mais ce ne sera pas éternel: des entreprises étrangères peuvent très bien venir casser les acquis de la CCT.»

Dans l'immédiat, la commission paritaire de la branche doit obtenir de la tripartite le mandat de surveillance du marché, qu'elle a perdu depuis janvier du fait du vide conventionnel. «On ne veut pas de jungle néo-libérale», décrète Jean-Claude Baudoin. ● FRANÇOIS NUSSBAUM

LES BONNES AFFAIRES DU VALLON DE SAINT-IMIER



götti
SWITZERLAND

JOBIN OPTIQUE

Les lunettes **Götti switzerland** se caractérisent par un design clair et équilibré, une finition et des détails hauts de gamme.
A découvrir absolument!

Bon pour un examen de la vue gratuit.

Maîtrise fédérale-Diplômé SSOO

www.jobinoptique.ch
2610 St-Imier
032 941 23 43

132-249837



Le plus grand choix de votre région!

Pour elle, lui et invités
vente · location · couture

Coup de Coeur

Coup de Coeur
La boutique mariage

Grand-Rue 31, 2606 Corgémont
Tél. 032 489 24 14 ou 079 318 78 16
www.coupdecoeur.ch
mariagecdc@bluewin.ch

006-653865



FCM sàrl

Vous construisez ou rénovez votre maison? Vous cherchez la salle de bains de vos rêves? Carrelage, baignoires, lavabos, robinetterie, colonnes et parois de douche, meubles, radiateurs, WC: faites votre choix chez FCM avec, en plus, l'expérience et les conseils de professionnels à votre service. Exposition permanente du lundi matin au samedi à midi.

FCM. Votre chez-soi se trouve chez nous!

www.fcmsarl.ch

132-249837

FCM Sàrl • Paul-Charmillot 72 • 2610 Saint-Imier • T 032 941 48 16 • info@fcmsarl.ch



132-249814

LES LAURIERS
HOME MEDICALISE

Home Les Lauriers
Rue de la Clé 36
2610 St-Imier

Institution Médicalisée
Libre choix du médecin
032 941 47 17

Une institution au service de votre région.

Vacances, convalescence, ou un séjour de plus longue durée.
Nous nous ferons un plaisir de vous accueillir dans notre établissement.

Tarifs:
Nos tarifs sont accessibles à toute personne, également pour les résidents des cantons voisins, quelle que soit la situation financière.

Nous offrons:

- Soins de qualité certifiés HealthmaRk©
- Restauration soignée, menu du jour et carte midi et soir
- Animations variées tous les jours, ballades
- Coiffeur, podologue
- Physiothérapie, ergothérapie, logopédie sur prescription

Etablissement conventionné avec Santé Suisse.

Renseignements: 032 941 47 17 / ou sur notre site internet: www.leslauriers.ch

Une institution à votre service
Nous nous ferons un plaisir de vous accueillir dans notre établissement.



132-249817

hôpital du jura bernois

Urgences Moutier 032 493 40 40
Urgences St-Imier 032 942 23 60

Ambulances 144
www.hjbe.ch

MUSIQUE L'égérie de Serge Gainsbourg sera à La Chaux-du-Milieu le 24 mai.

Le Corbak accueillera Jane Birkin

LÉO BYSAETH

En janvier, elle a tourné de Tel-Aviv à Gand, en passant par Istanbul, Ljubljana, Budapest, Zurich, Lausanne et Luxembourg. En mars, elle chantera dans les grandes villes d'Australie. Et en mai, que fera Jane Birkin? Ben voyons, entre un concert au Maroc et un autre en Cisjordanie – sacré défi, y compris pour le message politique, après sa prestation à Tel-Aviv en janvier –, elle fera juste un petit détour par La Chaux-du-Milieu! Qui sait, elle aura peut-être un mot pour évoquer ce grand écart sibérien entre deux destinations ensablées...

Eh oui, le 24 mai, la première tête d'affiche du 19e Corbak Festival – qui débute le 23 par la soirée Kids –, ce sera elle, celle que tous préfèrent nommer Jane, tout simplement.

L'égérie de Serge Gainsbourg tourne depuis octobre dernier son nouveau show, «Serge Gainsbourg & Jane, via Japan». Avec ce concert, elle a déjà marqué les esprits et séduit ses fans en Allemagne, aux Pays-Bas, en Finlande, en Suède, au Japon, aux Etats-Unis et au Canada, notamment.

Au Japon juste après Fukushima

L'idée de cette tournée est née l'an dernier à l'approche de l'anniversaire des 20 ans de la disparition de Serge: Jane voulait offrir un hommage musical en revisitant le répertoire de son Serge. Le projet s'est concrétisé après la catastrophe de Fukushima, provoquée par le tremblement de terre qui a endeuillé le Japon en mars dernier. L'artiste, touchée par l'horreur de la catastrophe, s'est d'abord rendue sur place

pour offrir ce qu'elle sait si bien donner, sa musique, son timbre fragile pour réchauffer les cœurs. S'en est suivie une tournée internationale qui se poursuit en 2012 et dans laquelle elle emmène les musiciens japonais qui l'ont entourée à Tokyo.

Pourtant habitué aux «gros coups», Martial Rosselet, le programmeur du Corbak, laisse filer quelques trémolos lorsqu'il évoque sa future rencontre avec, comme il dit «la muse de Gainsbourg»: «*Tout le monde dit que Jane Birkin est une personne chaleureuse, pleine d'humanité et d'un contact agréable. Vraiment, je me réjouis de rencontrer l'artiste et je me réjouis encore plus de rencontrer la personne.*»

Mais ne demandez pas à Martial Rosselet de dévoiler le montant qu'il a fallu réunir pour faire venir Jane jusque dans les verts pâturages neuchâtelois. Comme d'habitude, ce genre d'informations reste et doit rester confidentiel. «*C'est clair, il faut débours*», concède-t-il. Au passage, il rappelle que sans les sponsors locaux, fidèles au poste, et sans la Loterie romande, on pourrait enterrer le Corbak.

Mais foin de basses préoccupations matérielles. L'essentiel est ailleurs. C'est que, une fois de plus le festival montagnard convainc une grosse vedette de faire le déplacement. Quel est donc le secret du Corbak? «*Nous avons noué des contacts privilégiés avec certaines agences. Elles savent que les artistes sont bien reçus, que le public est extraordinaire et la scène magnifique.*» Et il n'y a pas que les agences: «*Ces milieux d'artistes sont très fermés, tout le monde connaît tout le monde. Les techniciens aussi parlent entre eux.*»

Alors, cessons de nous étonner. Depuis le temps que le



Souvenir, souvenir: Jane Birkin au festival Rock Oz'Arènes, à Avenches, le 11 août 2004. KEYSTONE

« Je me réjouis de rencontrer l'artiste et encore plus de rencontrer la personne. »



MARTIAL ROSSELET PROGRAMMATEUR DU CORBAK

Corbak accueille des Michel Jonasz, Juliette Greco, Thomas Dutronc, Pierre Perret et autre Jacques Higelin, on devrait avoir capté que, oui, définitivement, le Corbak n'est petit que par la taille.

Martial Rosselet en est convaincu, Jane va offrir un très grand moment d'émotion jeudi 24 mai au public du Corbak. «*Les échos que j'ai eus de sa récente prestation aux Docks, à Lausanne, sont unanimes, c'est un concert absolument extraordinaire qui touche les gens au cœur.*» Et sur le plan musical, le musicien qu'est Martial Rosselet, admire également l'artiste à l'accent british: «*Elle perpétue ce trésor que Gainsbourg a construit.*»

INFO

Billetterie: Les billets pour la soirée du 24 mai sont en vente dès aujourd'hui sur www.corbak.ch et dans tous les points de vente Starticket (www.starticket.ch).

LE LOCLE Nouveau spectacle de l'ensemble vocal.

Free'son prêt à embarquer

Emballé par son voyage d'automne dans la Belle Province, l'ensemble vocal loclois Free'son propose cette année au spectateur de l'entraîner à sa suite vers des destinations inconnues.

Pour sa 7e édition, Free'son donne donc logiquement rendez-vous au public – quelque 2000 personnes l'an passé – dans un hall de gare improvisé dans la salle de la Maison de paroisse, «Quai n°7», exactement.

«*Dès son arrivée, le spectateur est plongé dans l'environnement un peu irréel de cette station aux multiples escaliers et aux grandes baies vitrées*», explique Bernard Vaucher, président de l'ensemble vocal.

Entouré d'un tout nouveau décor imaginé et réalisé par Michel Mollier et son équipe, les 60 choristes, habillés par Jacqueline Choulat, partiront sur les traces de Jacques Brel, des Cow-Boys Fringuants ou du groupe local Nowane, soit une petite vingtaine d'artistes, dont ils réinterpréteront les titres invitant au voyage.



Invitation au voyage avec l'ensemble vocal Free'son dès le 27 avril prochain. SP-BERNARD VAUCHER

Sous la direction de Raphaël Krajka, un ensemble de 7 à 9 musiciens accompagnera les choristes du 27 avril au 12 mai sur la scène de la Maison de paroisse au Locle. Un accordéon sera de la partie cette année.

Huit dates sont d'ores et déjà agendées. Les réservations seront possibles, et conseillées,

dès le 20 février. Attention! Départ! **SYB**

INFO+

«**Quai N°7**» Free'son
Les 27 et 28 avril; 1er, 4, 5, 8, 11 et 12 mai, à 20h30 (17h le 12 mai). Maison de paroisse, rue des Envers 34, au Locle
Réservations au kiosque de tabac et journaux Simone Favre, 032 931 32 66
www.freesonleocle.ch

LE LOCLE Taxe au sac et divers crédits au Conseil général.

Citoyens incités à participer

Séance sans trop d'histoires, mercredi soir au Conseil général du Locle. Seule la motion populiste présentée par Leonello Zaquini a fait l'objet d'une opposition du Parti libéral-radical. La motion, finalement acceptée par 17 voix contre 9, demande au Conseil communal d'étudier les moyens d'encourager la participation citoyenne à la vie politique, notamment par un forum amélioré sur le site internet de la ville et l'introduction au niveau communal de la «motion d'initiative populaire» (notre édition du 3 février). Le PLR estimait que le système actuel est suffisant.

C'est le président du Conseil communal Denis de la Reussille qui a répondu au socialiste Gérard Santschi, qui s'inquiétait le mois dernier de la distribution tardive des sacs-poubelles gratuits aux familles avec jeunes enfants de moins de trois ans (notre édition du 24 janvier). Depuis le dépôt de l'interpellation, les choses sont rentrées



Les Loclois jouent le jeu: seul 1% de sacs non conformes sont recensés. ARCHIVES CHRISTIAN GALLEY

dans l'ordre. Sur les 270 familles concernées, 200 sont d'ailleurs déjà venues retirer leurs 25 sacs gratuits. Pour l'anecdote, Denis de la Reussille a précisé, puisque Gérard Santschi s'en souciait, que la séparation de rouleaux de dix sacs en deux pour

faire le lot de 25 n'avait pas pris plus de trois heures à un employé. Enfin, le président de l'exécutif a signalé que, pratiquement, le passage à la taxe au sac se passe bien. On ne recense aujourd'hui dans les rues du Locle qu'un pour cent de sacs non conformes.

A l'unanimité, le législatif de la Mère-Commune a entériné deux demandes de crédit restées en souffrance à la fin de la séance du 25 janvier, l'une pour la réfection de la rue du Foyer et de ses trottoirs (860 000 fr. plus 250 000 pour le remplacement du collecteur d'eau), l'autre pour celle de la rue de la Concorde (800 000 fr., plus 300 000 pour le remplacement du collecteur par un système séparatif).

Avant de clore la séance, le Conseil général a encore voté un nouveau crédit de 300 000 fr. pour la réfection du chemin de la Butte, sous la Joux-Pélichet (plus 115 000 fr. pour le remplacement du collecteur en séparatif). **RON**

8 RÉGION

ECOLE Dans le cadre des échanges scolaires entre les villes jumelées de Sidmouth et du Locle, la Mère-Commune reçoit cette semaine 17 jeunes Anglais qui gèlent comme tout le monde.

«Ici, les gens sont très amicaux!»

ROBERT NUSSBAUM

«Hier, nous sommes allés faire une marche avec les professeurs, j'ai mis tous les habits de ma valise!»

Enseignante de français, d'allemand et d'espagnol au Sidmouth College, Lisa Gallagher se souviendra de son séjour au Locle. En bien, s'empresse-t-elle d'ajouter. Elle et Anne Bishop, présidente de l'association de parents d'élèves et membre du comité de jumelage Sidmouth - Le Locle, séjournent cette semaine dans la Mère-Commune, avec 17 jeunes étudiants anglais. Dans le cadre d'un échange linguistique avec deux classes locloises qui découvriront en retour la petite ville du Devon en juin.

«Ils tiennent leur fourchette trop bizarre.»

UNE ÉLÈVE LOCLOISE

«Pour nous, c'est d'autant plus intéressant que pour la première fois, ce sont des élèves de section préprofessionnelle qui partent», note le directeur de l'école secondaire Jehan-Droz Denis Jubin. Auparavant, ces échanges scolaires traditionnels avec la ville jumelle des bords de la Manche, grosso modo tous les trois ans, ne concernaient que les élèves de maturité ou de moderne. Mais depuis l'introduction du nouveau plan d'études il y a trois ans, les «préprofs» du

Locle font à leur tour de l'anglais, à raison de trois heures par semaine.

Contents, les élèves des classes 11pp1 et 11pp2 (11 pour 11e année Harnos, la dernière de l'école obligatoire)? «Je suis curieuse de voir comment c'est là-bas, je pense que ça va être sympa», répond Danaé, élève locloise de 14 ans. Pedro, 15 ans, soutient que c'est plutôt les jeunes Loclois qui font l'effort de parler anglais avec leurs hôtes qu'ils reçoivent à la maison. Et quand on ne se comprend pas, soit on parle avec les mains à l'italienne, soit on essaie de traduire avec Google.

Différences culturelles

Les jeunes Anglais se débrouillent-ils en français? «Ok», répondent Phoebe (13 ans) et Scott (14). Leur prof Lisa Gallagher pense que pas mal des 14 filles et 3 garçons du voyage, d'un niveau comparable à la section maturité et qui ont choisi d'étudier le français qui n'est pas obligatoire, sont capables de converser simplement. Quand on lui demande le premier mot qui lui vient à l'esprit, Phoebe répond «Bonjour». Celui qu'elle a appris ici? «A demain». Scott ajoute «Merci».

Les jeunes anglais, anxieux avant le départ, sont très heureux de leur séjour. «Ici les gens sont très amicaux», s'étonnent presque nos deux jeunes gens. La professeure confirme: en Angleterre, on ne salue pas les gens que l'on ne connaît pas comme au Locle. Différence culturelle? Les visiteurs anglais ont suivi des classes de préparation, de langue, mais aussi sur la nourriture, raconte la profes-



Les élèves de Sidmouth se sont essayés hier au patin sur la glace du Communal, par une température exceptionnellement agréable de... -2 degrés! CHRISTIAN GALLEY

seure, Quelle nourriture? La fondue et la raclette, répond-elle... A part cela, les élèves du Sidmouth College ont été frappés d'apprendre que les jeunes Suisses ne portent pas d'uniforme à l'école et qu'ils rentrent manger à la maison à midi.

Les jeunes Loclois s'étonnent tout de même un peu de leurs hôtes. «Ils font leur prière, leur lit, se tiennent bien à table. Ils sont trop droits», lâche une jeune fille. «Ils étaient un peu froids au début, trop timides», note une autre. «Ça se passe bien», intervient une troi-

sième, qui note en passant: «Ils tiennent leur fourchette trop bizarre». Le dénominateur commun? La musique anglo-saxonne: Rihanna, David Guetta, disent les Loclois. Les Anglais eux ne connaissent pas de chansons françaises.

Habits chauds!

Venues pour certaines en chaussures à talon et pantalons corsaires, les jeunes anglaises de Sidmouth ont vite enfilé leur «Ugg» (bottes australiennes fourrées de peau de mouton) à la mode et vestes polaires par-

fois empruntées à leurs logeurs. Pendant qu'il gèle ici, il faisait hier 2° sous la pluie à Sidmouth. Cela n'a pas empêché les écoliers d'aller marcher sur le Doubs aux Brenets jusqu'en France. Hier, ils visitaient l'usine Camille Bloch, avant d'aller à la patinoire puis en disco... à l'école. Aujourd'hui, ils chaussent des skis de fond. Le week-end sera tranquille dans les familles d'accueil. Lundi, ce sera le départ de la petite troupe, en avion de Genève pour Bristol.

«Goodbye, see you in June!»

CASINO LA GRANGE Spectacle d'humour annulé au Locle

L'humoriste Christophe Bugnon figurait au programme du café-théâtre la Grange, au Locle, les 14, 15 et 16 mars prochains, avec son spectacle intitulé «Christophe Bugnon reçoit.» Ces trois soirées sont annulées, a communiqué la direction de la salle de spectacle, sans préciser les raisons de ce changement de programme. ● COMM-RÉD

APPEL

Magasin du monde cherche bénévoles

Présent depuis 38 ans au Locle, le Magasin du monde est à la recherche de bénévoles pour assurer des permanences au minimum 2h une fois par semaine ou par quinzaine. S'adresser à Catherine Schaller au 032 931 85 60 ou 079 305 41 92. ● COMM-RÉD

MÉMENTO

AFRIQUE

Conférence. A l'enseigne de ses Cafés littéraires, le Centre Ivoire, rue Jaquet-Droz 6 à La Chaux-de-Fonds, invite le public à la conférence donnée, demain à 19h, par Cyprien Baba. Le conférencier parlera de l'image de la femme dans «Les soleils des indépendances» de l'écrivain ivoirien Ahmadou Kourouma.

LE LOCLE

Animation à la BJ. La Bibliothèque des Jeunes du Locle, rue Marie-Anne Calame 15, annonce une animation pour mercredi prochain: des contes pour enfants à partir de 4 ans. C'est à 14h30, c'est gratuit et il n'est pas nécessaire de s'inscrire.

PUBLICITÉ

Un pour tous
ceux qui sont
amoureux.

Du vendredi 10 au lundi 13 février 2012

20%

sur tous les champagnes et
vins mousseux* - également sur
les prix promotionnels!

*non cumulable avec d'autres bons. Jusqu'à épuisement des stocks.
Valable dans tous les points de vente Denner et sur www.denner-wineshop.ch

Un pour tous

DENNER

CHÉZARD-SAINT-MARTIN Les 170 écoliers du village n'ont pas pu aller en classe à cause d'un sérieux problème de chauffage. Collège fermé momentanément.

Froid polaire, école buissonnière

NICOLAS BRINGOLF

Les écoliers de Chézard-Saint-Martin se souviendront longtemps du froid polaire qui sévit en ce mois de février. Un gros problème de chauffage a en effet provoqué hier la fermeture du collège. Résultat, les 170 élèves du village sont «privés» de classe. Une frustration qui prendra fin lundi, les autorités communales cherchant d'ici-là à améliorer singulièrement le confort des enfants et de leurs enseignants.

«Au début de cette vague de grand froid, nous avons observé que les radiateurs du collège dégageaient peu de chaleur. Additionné à la forte bise, ce froid persistant a engendré une baisse progressive des températures dans les salles de classe. Mardi, les enseignants semblaient s'arranger, les gamins gardaient leur veste et le soleil réchauffait partiellement l'atmosphère», explique Anne Bourquard, conseillère communale en charge de l'instruction publique.

«Les enseignants portaient bonnet et gants»

Anne Bourquard n'a appris que mardi soir les conditions extrêmes dans lesquelles les cours étaient donnés. «Quand on a su qu'il faisait 11 degrés dans certaines classes, que l'eau avait gelé dans des robinets et que les enseignants portaient des gants et des bonnets, on n'a pas eu à réfléchir longtemps», poursuit-elle. A leur arrivée en classe mercredi matin, les élèves ont d'emblée été déplacés dans les salles les plus tempérées.



Le collège de Chézard-Saint-Martin ayant été fermé pour un problème de chauffage, des élèves sont pris en charge à la Rebatte. CHRISTIAN GALLEY

Dans la foulée, décision a été prise de fermer le collège à partir du lendemain, et ce pour deux jours. S'est ensuite posée la question de l'encadrement des enfants dont les parents ne pourraient pas assurer la prise en charge. Les autorités villageoises ont alors contacté la structure d'accueil parascolaire

Passion et chocolat avec qui elles travaillent en étroite collaboration.

Pièce de remplacement attendue dans 15 jours

Hier, seule une vingtaine d'élèves accompagnés d'enseignants – ceux-ci se relaient tout au long de la journée – ont rejoint les ha-

bitués du lieu. «C'est assez rigolo, les réseaux fonctionnent bien. Certains ont placé pour les deux jours leurs enfants chez les grands-parents, d'autres les ont pris avec eux au travail», note la conseillère communale.

La problématique du chauffage risquant de durer une quinzaine de jours, le temps de voir arriver

la pièce de remplacement, la priorité consiste maintenant à améliorer les conditions d'accueil des écoliers et du corps enseignant.

«Le chauffage n'est pas totalement en panne. Il tourne au ralenti à cause d'un problème d'échangeur de chaleur entre le chauffage à distance et le système

de chauffage du collège. Ce matin (réd: jeudi), un des cantonniers du village est allé acheter des chauffages d'appoint pour tempérer les salles de classe les moins touchées par le froid», précise Anne Bourquard.

Ces deux jours de fermeture, additionnés au week-end, devraient permettre de normaliser quelque peu la situation climatique dans le collège et ainsi ne pas trop perturber le programme scolaire.

Trois classes transférées lundi à la Rebatte

«Lundi, nous serons en mesure d'accueillir les élèves dans six salles équipées de chauffage d'appoint. Trois classes, dont celle de l'école enfantine, seront transférées dans les locaux de la Rebatte, où se trouvent des chaises et des tables. On va bricoler avec les moyens du bord car on ne peut pas déménager le mobilier du collège. Surtout que tout rentrera dans l'ordre après la semaine de relâche du 1er Mars», ajoute la conseillère communale.

Première dans le canton

Informé de cet épisode plutôt exceptionnel, le chef du Service cantonal de l'enseignement obligatoire, Jean-Claude Marguet, indique «ne pas avoir souvenir d'une fermeture d'école pour des motifs de chauffage, à l'inverse des congés chaleur qui sont plus facilement la cause d'adaptation des conditions d'enseignement».

Dès lors il estime que cette décision s'avère logique, étant donné que «c'est aux autorités communales de prendre des mesures pour trouver des locaux adéquats». ●

CAFÉ DE LA COLLÉGIALE

Réouverture prévue en avril

Fermé depuis la fin de l'année dernière, le café de la Collégiale devrait rouvrir ses portes le 1er avril prochain. Pour le début de la saison des guides au château. Les candidatures pour la gérance de l'établissement du cœur de Neuchâtel peuvent encore être déposées jusqu'au 15 février. «Nous avons résilié le bail commercial du précédent gérant», rapporte Philippe Donner, chef du Service des bâtiments. «Il y avait des grognes et des rognés. Nous ne

pouvions admettre que des personnalités du Château se fassent rudoyer en public.»

Après une analyse de faisabilité, le futur gérant ne sera plus tenu d'ouvrir le matin. «Ce n'est pas rentable. Les gens arrivent au travail en ayant pris leur petit-déjeuner», déclare le chef de service.

Durant la fermeture, l'Etat va en profiter pour rafraîchir l'intérieur du café, «pour lui redonner un aspect pimpant après dix ans d'exploitation». ● SMU



La Collégiale retrouvera bientôt son café. Les repreneurs intéressés peuvent s'annoncer jusqu'au 15 février. ARCHIVES DAVID MARCHON

PESEUX Important déploiement des pompiers pour éteindre un incendie.

Un entrepôt détruit par les flammes

Le feu a ravagé l'entrepôt d'une entreprise de peinture au chemin de la Chenaie, hier en fin d'après-midi. Un impressionnant nuage de fumée noire s'élevait dans le ciel de Pesieux, au nord de la rue de Neuchâtel, à l'entrée est de la localité.

Les sapeur-pompiers professionnels du Service d'incendie et de secours (SIS) sont intervenus avec cinq véhicules et dix hommes épaulés par cinq pompiers volontaires, sous le regard de curieux.

L'immeuble situé à quelques mètres de l'entrepôt a été évacué temporairement par mesure de sécurité.

«Les douze habitants ont été évacués car il y avait un risque d'incendie avec la proximité, et également à cause des fumées toxiques», précise le capitaine Olivier Gallet, de la police neuchâteloise.

«Nous avons reçu l'alarme à 17h18 pour un feu de garage avec des produits dangereux. Cinq à six bidons de solvants de cinq litres, des tapis et des pneus ont



Des bidons de solvant ont brûlé, dégageant une fumée noire. EWA CIEBIERA

brûlé. C'était une grosse source de chaleur. Il y avait une colonne de fumée toxique qui se dégageait de la bâtisse», indique le capitaine du SIS Christophe Läderach, responsable de l'intervention. «Nous avons utilisé trois lances à eau. Une pour protéger l'immeuble d'à côté et deux pour éteindre le feu. Il l'était complètement à 17h55.»

Forte perturbation du trafic

La fermeture de la rue de Neuchâtel aux automobilistes, d'abord dans les deux sens puis dans le sens Neuchâtel-Pesieux, a occasionné une forte perturbation du trafic, en cette heure de pointe, les automobilistes rentrant du travail.

Une douzaine de policiers ont été engagés. La police scientifique devra déterminer les causes du sinistre. Une fois le feu maîtrisé par les pompiers, ses hommes ont photographié les lieux du sinistre. Les policiers ont également interrogé des témoins. Le Ministère public a été saisi du dossier. ● BWE

VAC le bon choix - Au bon moment au meilleur prix!



Radiateur électrique
sèche-serviettes

64.95
~~129.80~~

N° Art. 10.17.03



2 en 1
Chauffage/climatiseur
en céramique.

199.95
~~229.-~~

N° Art. 10.19.58



Chauffage
en céramique.

79.95
~~139.-~~

N° Art. 10.67.01

VAC
le bon choix

VAC René Junod SA Av. Léopold-Robert 115 - Rue des Crêtets 130
2301 La Chaux-de-Fonds Tél. 0848 840 900 www.vac.ch

ENSEIGNEMENT

Formation
continue



Hes-so
Haute Ecole Spécialisée
de Suisse occidentale
Fachhochschule Westschweiz

- Conférence de Pierre-Alex Risse, Logitech:
Méthodes itératives dans un environnement séquentiel et décentralisé (USA, Indes, Europe)
- Présentation du **MAS en développement rapide d'applications** pour ingénieur-e-s non-informaticien-ne-s
- Présentation du **CAS applications Internet et mobilité, programmation d'applications pour smartphone**

Judi 23 février 2012 à 17h00
HEIG-VD, Centre St-Roch, Yverdon-les-Bains
Informations et inscription: www.postformation.ch

DIVERS

**ACHAT DE MONTRES
ANCIENNES
OU MODERNES**

même défectueuses
au meilleur prix.
Expertise gratuite
Paiement cash
Déplacement gratuit à domicile
ou sur rendez-vous.

G. Gerzner Tél. 079 659 97 92

SOLIDARITÉ

Pour vos dons: SMS ADC 10 au 339
(pour donner CH 10.-)

www.actiondecareme.ch

Portes du Soleil
TORGON
PORTES DU SOLEIL VALAIS

DÈS LE 11 FÉVRIER 2012

ABONNEMENT 1/2 SAISON

Torgon - La Chapelle-d'Abondance
Adulte Fr. 250.- / Junior Fr. 230.- / Enfant Fr. 180.-

BON 50% «JOURNÉE»
ADULTE
SKIPASS

Offre non cumulable. Valable jusqu'au 15 avril 2012
sur le secteur Torgon - La Chapelle d'Abondance sur présentation de ce bon.

À 1h de FRIBOURG
À 1h de LAUSANNE
À 1h30 de GENEVE

www.teletorgon.ch

DIVERS



L'Audi A1 Sportback.
**Grande à tout point
de vue.**

Un plaisir démultiplié: dotée de cinq portes, l'Audi A1 Sportback facilite sensiblement l'accès au véhicule et le chargement. Son design innovant et musclé est personnalisable par un dôme de toit d'une couleur contrastée. Elle séduit également par ses moteurs TDI et TFSI efficaces, son système de récupération et plus encore. Montez à bord pour vous immerger dans l'univers fascinant d'Audi.

A tester dès maintenant

SENN
Automobiles SA

Week-end de lancement
Vendredi 10 février de 14h à 19h
et Samedi 11 février de 09h à 16h

www.sennautos.ch

Audi L'avance par la technologie

L'Impartial arc
PRESSE

Editeur:
Jacques Matthey

Rédacteur en chef (resp.):
Nicolas Willemin

RÉCEPTION

14, rue Neuve,
2302 La Chaux-de-Fonds
Tél. 032 910 20 00

Ouverture: du lundi au vendredi 7 h 45 - 12 h
et 13 h 45 à 17 h 00.

ABONNEMENTS

Tél. 032 910 20 40
Fax 032 910 20 49
Adresse E-mail: clientele@limpartial.ch

Tarifs pour la Suisse
3 mois Fr. 101.50
6 mois Fr. 194.-
12 mois Fr. 367.-
Y compris TVA 2,5%.

PUBLICITÉ

Régie des annonces:
Publicitas SA - 14, rue Neuve,
2302 La Chaux-de-Fonds
Tél. 032 729 42 62
Fax 032 729 42 59

Ouverture:
du lundi au vendredi 8 h à 12 h.
Délais: 2 jours avant la parution à 12 h.
Edition du lundi: jeudi à 12 h.

Avis mortuaires, naissances et tardifs:
Du lundi au vendredi, les avis susmentionnés sont à remettre à la réception de Publicitas. En dehors des heures d'ouverture (jusqu'à 19 h) ainsi que les dimanches et jours fériés, (de 16h30 à 19 h), ils doivent être communiqués par téléphone au **032 723 53 97**, par fax au **032 723 53 09** ou par e-mail à l'adresse carnet@limpartial.ch.

GOLD SERVICE

Besoin d'argent
pour vos envies?

ACHAT

OR



lingot 24k 10g =
500 CHF
**CASH
IMMÉDIAT**

* Prix d'achat selon cours du jour sur la base de 1kg = 50'000CHF

WWW.GOLD-SWISS-SERVICE.CH

Bienne - Marktgasse 15 - La Chaux-de-Fonds - Av. Léopold-Robert 15 - Delémont - Quai de la Sorne 5
Fribourg - Bd de Pérolles 24 - Neuchâtel - Rue du Trésor 7 - Sion - Av. de la Gare 31

Un soutien compétent
dans ce nouveau
quotidien.



Pour toute la vie.
www.aide-soins-domicile.ch

AIDE ET SOINS A DOMICILE



VAL-DE-TRAVERS Les mines seront le décor des «Indes noires» de Jules Verne.

Mines d'asphalte comme théâtre

STÉPHANIE GIROUD

«Le 300e anniversaire des Mines d'asphalte est une date à marquer!», s'est exclamé Matthias Von Wyss, directeur de la société exploitant les mines. L'association culturelle des Mines d'asphalte (ACMA), née en avril 2011, va mettre sur pied, à cette occasion, une manifestation originale en collaboration avec le théâtre de la Poudrière. «Les mines serviront de cadre théâtral pour une adaptation des «Indes noires» de Jules Verne», a annoncé Daniel Bürki, président de l'association.

L'idée de créer un théâtre dans les mines a germé il y a près de 18 ans. «A l'époque, nous n'avions pas les moyens», explique Matthias Von Wyss. La création de l'association a remédié à ce problème en ayant pour but de créer des événements culturels sur le site minier et de le sauvegarder. Cette manifestation, qui se déroulera du 24 mai au 14 juillet, sera le premier événement culturel, avec un budget qui s'élève à 430 000 francs.

Sous terre à huit degrés

Les comédiens de la Poudrière devront composer avec des conditions particulières: «Il fait huit degrés constants dans les galeries de quatre mètres de large avec un taux d'humidité élevé», souligne Yves Baudin, directeur et metteur en scène du théâtre neuchâtelois. On est donc loin d'une scène chauffée, des loges et des projecteurs habituels. «On cherche des habits pour les comédiens avec des matériaux spéciaux qui résisteront durant les deux mois de représentation», note le metteur en scène.

Acteurs et spectateurs ne resteront pas à l'entrée de la mine.



Le décor des mines d'asphalte abritera l'adaptation des «Indes noires» de Jules Verne, du 24 mai au 14 juillet prochains. «On a voulu choisir un texte qui correspond à l'histoire des mines d'asphalte», déclare Yves Baudin, directeur du théâtre de la Poudrière, associé à la manifestation. SP

«Les gens vont déambuler sur un peu plus d'un kilomètre», explique Yves Baudin. «Plusieurs théâtres se dresseront sur le parcours», ajoute-il. Pour cela, des moyens techniques seront mis en place pour amener du son et de la lumière dans le souterrain. Les comédiens utiliseront notamment les galeries latérales pour devancer les specta-

teurs, qui ne pourront pas dépasser la quarantaine par représentation.

Une version moderne des «Indes noires»

«On a voulu choisir un texte qui correspond à l'histoire des Mines d'asphalte», explique Yves Baudin. «Et on a pensé à un auteur qui a fait des voyages extraordinaires.»

Deux parallèles ont été établis entre «Les Indes noires» de Jules Verne et les mines de la Presta: les mines écossaises d'Aberfoyle, qui servent de décor au roman connaissent le même sort que celles du Val-de-Travers, soit une fermeture, et les deux sites miniers finissent inondés.

«Le spectacle ne se limitera pas aux «Indes noires», prévient

Yves Baudin. «Mais il sera lié à notre époque pour aider à mesurer les dangers du progrès industriel.» L'adaptation mêlera l'extraordinaire et le fantastique. Comme le souligne Jacques Hainard, membre de l'ACMA, la pièce permettra de se tourner vers le passé en réfléchissant à la situation actuelle, tout en faisant vivre ce «haut lieu» du Val-de-Travers.

Cela fait trois siècles que la roche brunâtre de la Presta a été découverte. L'aventure minière a duré 274 ans jusqu'à la fermeture du site en 1986, année à laquelle il a été ouvert au public. Deux millions de tonnes d'asphalte ont été extraites des cent kilomètres de galeries donnant du travail à cinq générations de mineurs. ◉

NEUCHÂTEL Une journée contre la drogue

L'association Indépendance day organise demain une journée dédiée à la prévention en matière de drogue à l'attention des jeunes sportifs de la région. De 9 heures à 13 heures, les conférenciers – représentant les mondes judiciaire, policier, médical, éducatif et politique – se succéderont à la tribune de l'aula des Jeunes-Rives, à Neuchâtel. Philippe Gnaegi, conseiller d'Etat, Pierre Jobin, spécialiste en médecine sportive, et Nicolas Feuz, procureur, notamment, seront présents pour permettre aux jeunes de disposer de la meilleure information possible.

L'association Indépendance day est née en 2008, de la volonté d'un architecte, par ailleurs directeur technique de basket, Stefan Rudy, et d'un avocat, également responsable technique de football, Skander Agrebi. L'entrée est libre mais sur inscription. Cette dernière s'effectue par e-mail à l'adresse info@indépendanceday.ch. ◉ COMM-RÉD

COLOMBIER La restauration des toiles de l'artiste neuchâtelois est terminée.

L'Eplattenier sous son meilleur jour

Les fresques rafraîchies de Charles L'Eplattenier ont été inaugurées hier au château de Colombier. Les différents acteurs de cette restauration, tant politiques, que culturels, étaient présents. Marc Stähli, restaurateur et conservateur à Auvier, en charge des premières études dès 2004, en a profité pour revenir sur les étapes du chantier et les difficultés rencontrées. «Nous sommes entrés dans ce monde comme des conquérants, sans information», a-t-il confié aux personnes présentes au vernissage. Lui et son équipe sont venus à bout de plus de 250 m2 de toiles peintes à l'huile et encollées aux murs des salles des Chevaliers et du Grütli. Les premières ont été peintes de 1916 à 1918, à titre de mission militaire. Les secondes, plus tardives, datent de la Deuxième Guerre mondiale. Le coût total des travaux s'est élevé à 400 000 francs.

Les fresques, laissées sans entretien durant 80 ans, avaient souffert de la présence de cheminées et de la fumée. La salle



Le responsable de la restauration, Marc Stähli, a présenté les étapes des travaux aux personnes présentes. RICHARD LEUENBERGER

des Chevalier, la plus abîmée, est utilisée comme salle de réception par la tenancière du château de Colombier. «Nous avons dû travailler entre les manifestations organisées par le res-

taurant et donc démonter nos échafaudages», glisse Marc Stähli. Une collaboration qui aura inspiré un bon mot au secrétaire général du Département de la justice, de la sécuri-

té et des finances, Claude-Henri Schaller. «Ils étaient faits pour s'entendre car ils sont tous les deux restaurateurs». Reprenant cette citation, le conseiller d'Etat Jean Studer a également relevé que la réfection de ces fresques faisait partie «des petits plaisirs» de la fonction qui est la sienne. Une rénovation qui comptait à ses yeux et figurait au nombre de ses objectifs de législature au même titre que «l'ouverture des crèches de Neuchâtel et de La Chaux-de-Fonds».

Jean Studer est revenu sur la vie et l'œuvre de l'artiste neuchâtelois L'Eplattenier, rappelant son éclectisme et son patriotisme. Il a relevé les conditions de travail difficiles pour le peintre. «Il travaillait et dormait alors dans un château sans chauffage.»

Les salles ornées des décors peints par Charles L'Eplattenier seront ouvertes au public du 21 février au 21 décembre 2012, du mardi au dimanche, de 10h à 12h et de 14h à 17h. ◉ SMU

NEUCHÂTEL Le Niffff aime le festival Black Movie

En attendant sa 12e édition, le Niffff propose d'aller faire un petit tour au festival Black Movie à Genève entre le 17 et le 26 février. Un concours est organisé pour obtenir des places. Envoyez vos nom et prénom à concours@niffff.ch et gagnez des billets. ◉ COMM

CAFÉ DE LA COLLÉGIALE Réouverture prévue en avril

Fermé depuis la fin de l'année dernière, le café de la Collégiale devrait rouvrir ses portes le 1er avril prochain. Pour le début de la saison des guides au château. Les candidatures pour la gérance de l'établissement du cœur de Neuchâtel peuvent encore être déposées jusqu'au 15 février. Après une analyse de faisabilité, le futur gérant ne sera plus tenu d'ouvrir le matin. ◉ SMU



VILLERET L'an 2012 sera celui des grands travaux dans le bas du village.

La rue des Longines fera sa mue

BLAISE DROZ

Mercredi soir, les citoyens de Villeret étaient conviés à une séance d'information pour leur permettre de se tenir au courant d'un important projet de travaux à réaliser à la rue des Longines. En gros, depuis le secteur derrière l'église jusqu'au bout du terrain de football, mais aussi dans la ruelle sans nom qui rejoint la Grand-Rue. Le coût du projet est substantiel: 935 000 francs.

Amendé d'eau

Si l'on ne s'intéresse qu'à la partie visible de l'iceberg, on pourrait ne pas comprendre le pourquoi d'un tel montant.

C'est la raison pour laquelle le Conseil municipal a jugé utile de programmer cette séance afin de répondre aussi substantiellement que possible aux interrogations des citoyens. Ceux-ci n'ont pas répondu très massivement. Néanmoins, une vingtaine d'entre eux ont fait le déplacement à la salle des débats pour entendre l'ingénieur Yann Rindlisbacher, du bureau ATB, responsable des travaux.

Grande clarté

Ce dernier a révélé les dessous et surtout les dessous de l'intrigue avec une grande clarté. Fort logiquement, c'est par les dessous qu'il a commencé puisque la rue des Longines cache la plus importante conduite d'eau potable du village. «C'est de là en effet que provient toute l'eau de la source des Toulères, avant d'être pompée jusqu'au réservoir communal», explique de son côté le secrétaire communal Thierry Sartori.

En outre, selon Yann Rindlisbacher, «cette eau est d'excellente qualité et bon marché. Il ne serait dès lors pas logique de s'en priver.»



A Villeret, la rue des Longines et la ruelle qui rejoint la Grand-Rue seront refaites en profondeur si le souverain l'accepte lors de la votation du 11 mars. BLAISE DROZ

Reste que l'amenée d'eau de consommation et l'élimination des eaux usées comme celle des eaux claires engendrent des situations complexes sous la route des Longines.

Jusqu'ici, on appliquait la solution du tout à l'égout ou plus concrètement du tout à la step. Cela signifie que les eaux dites eaux claires parasites issues des toitures ou des drainages étaient dirigées vers la step alors que leur degré de propreté indique qu'elles doivent être déversées directement dans la Suze toute proche.

Une telle situation doit être corrigée, à Villeret comme ailleurs. Et la nécessaire réfection d'un revêtement bitumineux très endommagé est l'occasion rêvée de s'en prendre à tous les problèmes à la fois.

La municipalité n'envisage aucun luxe inutile. Il n'y aura ni pavage, ni floriture, seulement

de l'utile et du nécessaire. L'épaisseur de l'enrobé (10 cm) comme celle du coffre seront en parfaite conformité avec la norme des routes villageoises.

Le mystère du pont

La ruelle sans nom traverse la Suze par un pont de béton encore solide mais qui nécessite tout de même quelques réfections, notamment au niveau de la rambarde. En revanche, le bureau ATB se sait obligé d'en mesurer la résistance et de fixer le tonnage maximum autorisé pour le franchir!

Pour le reste de la partie visible, l'emprise de la partie publique sera clairement délimitée et les zones de parking définies. La question des conduites privées qui seront touchées par les travaux est encore ouverte et fera l'objet de discussions avec les propriétaires. Mais la commune s'est dite prête à participer fi-

nancièrement au-delà de ce que la loi lui imposerait.

A ce jour, le bureau ATB a identifié trois types de situations pour les immeubles proches. Soit ils sont d'ores et déjà en conformité avec le projet, soit ils le sont partiellement, soit pas du tout. Lors de la séance de mercredi, ces questions n'ont pas été abordées dans le détail puisqu'elles ne concernent pas directement les citoyens.

Dans leur ensemble, les travaux seront bénéficiaires de subventions. Mais pour l'heure ce point n'est pas encore totalement clair, la commune n'ayant pas encore établi son PGA (plan général d'affectation).

Quant aux citoyens du village, ils seront informés des détails du projet par circulaire tout prochainement et auront le dernier mot par voie des urnes le 11 mars. ●

RACE TACHETÉE ROUGE

Le plus beau, c'est Loulou

Mis sur pied par les Fédérations d'élevage bovin de la race tachetée rouge du Jura et du Jura bernois, le neuvième concours des jeunes taureaux s'est déroulé mercredi au manège d'Orange, à Tavannes. Agés de 6 à 18 mois, 47 mâles ont été examinés par les juges Roger Frossard et Werner Zurbrugg, nouveau président bernois des experts pour taureaux, qui a remplacé Jean Siegenthaler, nommé à la tête de la Fédération du Jura bernois.

Quarante taurillons et jeunes taureaux ont été approuvés et seront inscrits dans le Herdbook. Trois géniteurs plus âgés ont reçu deux notes pour le type et les membres, suivies d'une appréciation globale. Quatre sujets ont été refusés en raison de leurs membres postérieurs trop faibles. «La qualité des membres ne s'améliore pas, mais l'ensemble des animaux était plus homogène que l'an dernier, les éleveurs n'ayant amené que leurs meilleurs sujets», a déclaré Roger Frossard.

Le vainqueur de ce concours est le taureau «Loulou», pro-



Loulou, le vainqueur. JANINE HOUMARD

priété de Samuel Sauser, de La Ferrière. ● JHO

RÉSULTATS PARTIELS

Taurillons et taureaux admis au herdbook
Cat. I 1.Hercule, Fran. + Jean-Fran Racine, Lamboing; 2. Stewy, Cyril Cattin, Rebévelier; 3. Hendrix, Cyril Cattin.
Cat. II 1.Hatta, Paul Varrin fils, Le Bémont; 2. Athos ET, Markus Gerber, Bellelay; 3. Amarok ET, Markus Gerber.
Cat. III 1. Rachid, Paul Varrin fils; 2. Tosky, Robert Schlüchter, Châtillon; 3. Ronaldo, Jacques Graber, Sometan.
Cat. IV 1.Isostar, Claude-Alain Giauque, Prêles; 2. Rageur, Marco Frésard, Le Bémont; 3. Ramiro, Frères Bühler, Sonceboz-Sombeval.
Cat. V 1.Dany, Thomas Berger, La Ferrière; 2. Mallk, André Kocher, Fregécourt.
Cat. VI 1.Colombo, Claude-Alain Giauque; 2. Total ET, Paul Varrin fils; 3. Pacha, Willy von Känel, Châtillon.
Cat. VII 1.Doktryner ET, Paul Varrin fils; 2. Shacker, Paul Varrin fils; 3. Gaston ET, Paul Varrin fils.
Cat. VIII 1.Jaun, Paul Varrin fils; 2. Leo, Daniel Knuchel, Crémînes.
Taureaux pointés
Cat. IX 1.Ipod 23 /86, Richard Ueltschi, Les Reussilles.
Cat. X 1.Loulou 33 /88, Samuel Sauser, La Ferrière; 2. Joyster 22 /85, Marco Frésard.

COURT

Usine en feu, dégâts limités

Un incendie s'est déclaré hier dans les locaux de l'entreprise easyDec à Court, située à la rue du Moulin. Le feu n'a fait aucun blessé, mais les dégâts matériels sont importants. L'unique employé sur place, peu avant midi, a remarqué de la fumée puis des flammes au plafond. Alertés, les sapeurs-pompiers des corps de Montoz puis de Moron (19 au total) se sont rendus sur les lieux. L'étage supérieur du bâtiment (une sorte de remise) ainsi que la toiture ont été détruits par les flammes avant que l'incendie ait pu être maîtrisé.

Pour l'entreprise easyDec, basée à Delémont et spécialisée dans le décolletage d'horlogerie, les locaux acquis à Court depuis sep-

tembre dernier font en quelque sorte office de succursale. Au moment du sinistre, quatre CNC se trouvaient dans la partie inférieure du bâtiment. Les dégâts occasionnés sur ces machines ne sont pas connus, tout comme le montant des dégâts pour l'ensemble du bâtiment. Quant aux causes de l'incendie, ils font l'objet d'investigations.

L'objectif – atteint – des pompiers a consisté à éviter que le feu ne se propage aux bâtiments voisins. Car les locaux d'easyDec sont pris en sandwich entre un bâtiment (abritant une autre entreprise de décolletage, une menuiserie et un appartement) et une troisième entreprise de décolletage. ● MBA



Le feu qui s'est déclaré dans le plafond a détruit l'étage supérieur et la toiture. Mais il ne s'est pas étendu aux bâtiments voisins. MICHAEL BASSIN

FUSIONS

Patience en Prévôté

Les huit communes de la région prévôtise engagées dans le processus de fusion ont jusqu'au 25 avril pour décider d'entrer ou non dans la phase opérationnelle. Lors d'une séance qui s'est tenue mercredi, elles se sont entendues pour repousser le délai qui était fixé à fin février.

Cette prolongation de l'échéance permettra aux communes de poursuivre la réflexion. Le comité de pilotage se réunira quant à lui le 2 mai pour prendre connaissance

des différentes positions. Les huit communes concernées sont Belp-prahon, Corcelles, Crémînes, Eschert, Grandval, Moutier, Perrefitte et Roches. Les sept de la couronne prévôtise se sont toutes déclarées favorables à l'entrée dans la phase opérationnelle avec Moutier qui, elle, souhaite avant toute poursuite du projet connaître le calendrier fixé par la Tripartite (Berne, Jura et Confédération) quant à l'avenir institutionnel de la région. ● MBA-RÉD

ARCINFO.CH
 LE SITE INTERNET DE
 L'INFO EN CONTINU sur votre iPhone
 App Store

PUBLICITÉ

OUI
 AU LIVRE
 «Des librairies non seulement dans les grands centres urbains pour favoriser le débat démocratique.»
 Yvan Perrin, Conseiller national
 www.oui-au-livre.ch
 Comité «Oui au livre»
 Case postale 529, 1001 Lausanne

MÉMENTO

SAINT-IMIER

Jazz. Soirée jazz ce soir au CCL de Saint-Imier (20h30) avec Mûr et Moufle - 6 sur 6! Mûr, c'est le batteur imérien Johan Wermeille accompagné de Martina Berther (basse) et Ramon Landolt (piano). Moufle, c'est le pianiste chaux-de-fonnier Elijah Reichen avec Nils Fischer (saxo), Adrien Guerne (saxo), Andy Schnellmann (basse) et Jonas Ruther (batterie).

LES SAVAGNIÈRES

Glisse. L'Ecole suisse des sports de neige (ESSN) de Saint-Imier organise ce week-end sa traditionnelle «Glisse en fête» aux Savagnières. Grande nouveauté cette année: la manifestation, entièrement gratuite, se déroule sur deux jours, demain et dimanche. Demain, de 14h à 16h, les skieurs de tout âge se mesureront sur le parcours de skicross, spécialement construit pour l'occasion sur la piste du Plan-Marmet. A 17h, en bas du grand téléski, descente aux flambeaux. Dimanche, début des joutes à 10h45. La finale est agendée à 14 heures.

CANTON DE BERNE

Ensemble dans la même classe

La proposition commune du gouvernement et de la commission consultative concernant la loi sur l'école obligatoire a été adoptée par le Conseil exécutif bernois à l'intention du Grand Conseil, qui doit examiner le projet de loi en seconde lecture. La commission demande que les élèves de l'école enfantine et du degré primaire puissent exceptionnellement être regroupés dans une même classe, pour tout ou partie de l'enseignement, si cela s'avère nécessaire à la scolarisation à proximité du domicile. Si le Conseil exécutif approuve cette proposition, il souhaite néanmoins que cette dérogation soit limitée aux premières années du degré primaire. ● COMM-RÉD

POLITIQUE

Les archives de l'AIJ aux Archives fédérales

Le Conseil exécutif bernois a répondu favorablement à la requête de l'Assemblée interjurassienne (AIJ) en vue du dépôt de ses archives auprès des Archives fédérales suisses (AFS). A ce jour, il n'existe aucune disposition concernant les archives de l'AIJ. De son côté, le gouvernement jurassien a donné son accord fin janvier. L'AIJ produit et reçoit des documents que son secrétariat général conserve depuis 1994, soit approximativement 14 mètres linéaires. ● COMM-RÉD

FUSIONS

Les Verts jurassiens cogent plus fort

A l'issue du double scrutin du week-end dernier qui a vu deux fusions partielles se réaliser dans la Haute-Sorne et dans le Val Terbi, les Verts jurassiens réitérent leur inquiétude. Pis: «Vouloir fusionner un trop grand nombre de communes entre elles risque d'aboutir, comme dans le Val Terbi, à un résultat qui ne satisfait personne», écrivent les écologistes dans un communiqué. Pour les Verts, il est primordial que pareil résultat ne surgisse pas des urnes le 25 mars dans les Franches-Montagnes. Plus que jamais, ils préconisent un «non» à la commune unique. ● GST



Le feuillet de l'agrandissement du stand de tir régional des Breuleux dure depuis sept ans. ARCHIVES CHRISTIAN GALLEY

LES BREULEUX Le groupe CS-POP /Les Verts tire à boulets rouges sur le stand.

Du tourisme plutôt que du tir

GÉRARD STEGMÜLLER

La procédure liée à l'agrandissement du stand de tir régional des Breuleux dure depuis maintenant sept ans (ne chipotons pas sur les mois). Parmi les 14 (!) interrogations que contient la toute fraîche question écrite intitulée «Stands de tir régionaux: une planification à revoir absolument» déposée par le groupe CS-POP /Les Verts au Parlement jurassien, plusieurs concernent directement l'installation breulotière.

L'auteur Giuseppe Natale actionne le mouvement de charge: il évoque la possibilité de transformer le stand de tir en Maison du tourisme, «activité plus adaptée à cet endroit et largement moins coûteuse». C'est comme si on y était!

Coup fatal

Le levier sur «M» – mitraillette pour les connaisseurs – les élus CS-POP /Les Verts conti-

nent d'ajuster: compte tenu de l'emplacement de la ligne de tir en pleine nature, ils interpellent le Gouvernement pour savoir «s'il entend toujours maintenir sa participation financière à l'installation de tirs des Breuleux, dont la rénovation est estimée à plus de 650 000 francs»; les curieux députés apprécieraient que l'exécutif réexamine l'activité même du stand, afin d'éventuellement favoriser des activités de tourisme doux.

Enfin, coup fatal, Giuseppe Natale remet directement en cause l'existence de l'installation, «eu égard au très faible nombre de tireurs astreints aux tirs obligatoires en 2015 (une septantaine), et au fait que le stand régional de Soubey est déjà en activité pour le district des Franches-Montagnes.»

Concrètement, le groupe CS-POP /Les Verts doute de la légitimité «des 12 stands de tir cantonaux censés subsister dans la planification établie par un groupe

de travail en 2000.» Chiffres à l'appui, il affirme que le nombre de citoyens-soldats astreints au périlleux exercice des tirs obligatoires a passé de 3289 en 2000 pour s'arrêter à 550 en 2015. Le tout évidemment sur l'ensemble

du territoire cantonal. L'assainissement des anciennes installations et le respect des normes actuelles hantent également les nuits de Peppe Natale et ses alliés.

A couvert! ◉

Un recours de plus

On ne les compte plus. Dans la procédure qui oppose le Syndicat pour la gestion des biens propriétés des communes des Franches-Montagnes (l'Association des maires, en bon français) à deux riverains, un énième recours vient d'atterrir sur le bureau de la justice. L'avocat des opposants à l'agrandissement du stand de tir régional des Breuleux ne veut en effet rien savoir du jugement de la Cour administrative du tribunal cantonal, laquelle, en date du 17 janvier, admettait sa compétence pour statuer sur la modification de la demande de permis de construire. L'homme de loi veut annuler cette décision. Il estime que la cause doit être renvoyée auprès de la Section cantonale des permis de construire. Ce qui signifie, pour autant que l'on n'ait loupé aucun épisode, qu'il faudrait quasi reprendre le dossier à zéro.

Au tour désormais de la Cour constitutionnelle de se pencher sur ce passionnant dossier. ◉ **GST**

SAIGNELÉGIER

La crèche devient communale

L'assemblée communale a été réglée en 45 petites minutes hier soir à Saignelégier. Les 40 citoyens présents ont accepté de faire passer la crèche et l'Unité d'accueil de la petite enfance (UAPE) d'une structure associative à une entité communale. Ils ont par ailleurs adopté sans sourciller le budget 2012, qui table sur un déficit de 194 000 francs, pour un total des charges de 9,7 millions. La quotité d'impôts a été maintenue à 1.95.

Une fête digne de ce nom pour le Tour de France

Bonne nouvelle au niveau des impôts, les rentrées fiscales des personnes physiques sont annoncées en hausse de 60 000 francs, pour un total de 4,38 millions de francs. Ceci grâce à une augmentation de 50 habitants (2552 au total). Cette importante source de revenu compense les modestes rentrées fiscales liées aux entreprises: 160 000 francs prévus.

Plombé par une forte hausse des charges d'aide sociale – elles passent de 200 000 à 400 000 francs –, le budget peut s'appuyer sur 100 000 francs puisés dans le fonds de fusion. La diminution du déficit du Centre de loisirs soulage aussi la commune, dont la part à couvrir passe de 320 000 à 220 000 francs.

Parmi les dépenses, à noter un montant de 10 000 francs pour l'organisation «d'une fête digne de ce nom à Saignelégier, à l'occasion de l'arrivée du Tour de France dans le canton».

Après ces chiffres, les ayants droit ont accepté de «communiquer» l'association Arc-en-Ciel qui chapeaute la crèche et l'UAPE. Ce changement n'aura pas d'incidence financière. Il répond à un souci d'efficacité et à un essoufflement du comité bénévole.

Les citoyens ont enfin donné compétence à l'exécutif de vendre l'ancien hangar des pompes des Pommerats. ◉ **DWI**

JURA

La pêche des ombres interdite dans le Doubs

Le Gouvernement jurassien a décidé d'interdire la capture de l'ombre dans le Doubs cette année. La pêche de la truite a quant à elle été maintenue, mais avec des restrictions supplémentaires: les limites dans le Doubs ont été fixées à une truite par jour et vingt par saison au maximum. Ces mesures seront effectives dès l'ouverture de la pêche, le 3 mars. Elles sont liées à la forte mortalité qui a touché la faune piscicole de la rivière ces deux dernières années. Des pêches d'inventaires ont mis en évidence une densité de truites inférieure au potentiel d'accueil du fleuve et une forte réduction des ombres adultes. Le maintien de ces mesures sera étudié avant chaque nouvelle saison. ◉ **COMM-RÉD**

Deux heures de plus à l'école enfantine

Suite aux modifications de la loi scolaire issues de l'accord Harmos, l'exécutif jurassien a décidé d'augmenter le temps de formation d'environ deux leçons par semaine à l'école enfantine, dès la rentrée 2012-2013. Les enfants disposeront en 1ère et 2e année enfantine respectivement de 16 et 24 leçons. De plus, avec l'introduction du degré primaire unique, la première et deuxième année enfantine deviendront la première et deuxième année primaire. L'actuelle première année primaire deviendra la troisième année. ◉ **COMM-RÉD**

Lobbying à Berne

Le canton du Jura a tenu mardi à Delémont ses premiers «états généraux des affaires fédérales» en présence d'une trentaine de personnalités amenées à traiter des dossiers liés à la politique fédérale. Les participants agiront au sein de leur propre cercle d'influence. Cette démarche a pour but de mieux défendre les intérêts du Jura à Berne et d'améliorer sa visibilité à l'extérieur. Parmi les thèmes abordés figuraient l'infrastructure ferroviaire ou le réseau des routes nationales. ◉ **ATS**

FRANCHES-MONTAGNES A six semaines du vote, le camp du oui s'organise.

Les partisans de la fusion au front

A six semaines de la votation populaire sur la commune unique des Franches-Montagnes, les partisans du projet se mobilisent. La plateforme de réflexion «Forum des Franches-Montagnes», déjà positionnée pour le oui, a été dissoute pour donner naissance au Comité de soutien à la commune unique, qui appelle à dire «Franchement oui» le 25 mars. Le même comité, présidé par Jean-Marc Veya, reste aux commandes.

Depuis la constitution de ce groupe le 16 janvier, quelque 130 personnes s'affichent publiquement en faveur de la fusion sur le site www.franchementoui.ch. Mais les partisans savent qu'il y a encore du pain sur la planche. «Notre objectif est très



imaginée par Chloé Donzé, l'affiche reprend les couleurs des 13 communes actuelles, prêtes à dessiner la nouvelle entité. **SP**

ambitieux, car nous souhaitons convaincre les citoyens des treize

communes», note Jean-Marc Veya. Le comité mise en effet sur une entité englobant l'ensemble du district, même si la convention de fusion permet un minimum de neuf communes, dont trois de plus de 1000 habitants.

«Le grand défi sera d'intéresser et de mobiliser les jeunes», annonce Jean-Marc Veya. Le comité entend ainsi exploiter son site web et les réseaux sociaux. Il prévoit aussi de travailler sur le terrain via des actions symboliques au fil de la campagne. Des personnes relais seront désignées dans chaque localité pour transmettre ses arguments. Florilège: le fonctionnement démocratique des institutions n'est plus satisfaisant (déficit de personnel), tout comme les finances (dépen-

dance face au canton). Par ailleurs, la gestion se fait au jour le jour et les alternatives à la fusion ne sont pas convaincantes. Pour les partisans, «il ne faut pas rater le train, sans quoi on risque de rester à quai».

Le camp du oui a bon espoir de résorber les poches de résistance: «Nous sentons que le courant est en train de tourner, beaucoup de citoyens écoutent nos arguments lors des soirées d'informations», remarquent les partisans, prêts à se faire entendre après «une campagne des opposants qui avait démarré très fort». ◉ **DWI**

INFO

Sur le Web: Via le site www.franchementoui.ch, sur Facebook ou sur Twitter.

EN IMAGE



ARCHIVES CHRISTIAN GALLEY

CARROUSEL

Nouvel album. Après leur premier album «Tandem», sorti en 2010, Carrousel repart pour un tour. Le groupe emmené par l'Auvergnate Sophie Burande et le Taignon Léonard Gogniat vient de passer plusieurs mois en studio pour sortir son nouvel opus «En équilibre», à découvrir dès le 12 mars dans les bacs et via le site www.groupecarrousel.com. En attendant l'échéance, le duo annonce quatorze titres affirmés et surprenants. Le vernissage se déroulera en trois temps: vendredi 9 mars à la Marelle de Tramelan (20h30), samedi 10 mars à la salle de spectacles de Courtételle (20h30) et dimanche 11 mars à la salle du Séminaire de Porrentruy (17h). Avant une longue tournée. ◉ **DWI**

Se libérer l'esprit...

... en faisant confiance à des professionnels au service de l'économie d'une région, dont de nombreux experts-comptables et fiscaux diplômés.

**Brunner & Associés S.A.,
société fiduciaire**
Route des Falaises 7
Case postale 2613
2001 Neuchâtel
Tél. 032 722 33 33

**Brunner & Associés S.A.,
société fiduciaire**
Av. Léopold-Robert 32
Case postale 149
2301 La Chaux-de-Fonds
Tél. 032 722 33 83

**Cabinet Béguin
d'expertise fiscale CBEF S.A.**
Place Pury 3
Case postale 2128
2001 Neuchâtel
Tél. 032 724 26 36

D & D Fiduciaire SA
Promenade-Noire 3
2000 Neuchâtel
Tél. 032 724 03 33
Fax 032 725 48 61
Courriel ddfidu@dds.ch

FDA Fiduciaire S.A.
La Choite 1
2043 Boudevilliers
Tél. 032 729 92 92
E-mail info@fda-fiduciaire.ch

Fiduciaire L. Genilloud S.A.
Av. Léopold-Robert 60
Case postale 672
2301 La Chaux-de-Fonds
Tél. 032 913 24 67

Fiduciaire Y. Lanoir & Cie
Rue St-Honoré 3
Case postale 2272
2001 Neuchâtel
Tél. 032 729 09 09
E-mail office@fiduciaire-lanoir.ch

Fiduciaire Leitenberg & Associés SA
Av. Léopold-Robert 75
Case postale 1028
2301 La Chaux-de-Fonds
Tél. 032 910 93 33

Fiduciaire Muller & Christe S.A.
Rue du Temple-Neuf 4
Case postale 2656
2001 Neuchâtel
Tél. 032 722 19 19

**Fiduciaire d'Organisation
et de Gestion d'Entreprises
Eugène Herschdorfer**
Faubourg de l'Hôpital 25
Case postale 2470
2001 Neuchâtel
Tél. 032 725 32 27
E-mail herschdorferfiduciaire@bluewin.ch

Fiduconsult Chaux-de-Fonds S.A.
Rue Fritz-Courvoisier 40
Case postale 594
2301 La Chaux-de-Fonds
Tél. 032 910 52 80

Fiduhal Patrick Haldimann
Av. Léopold-Robert 31
2300 La Chaux-de-Fonds
Tél. 032 914 46 14
Fax 032 914 46 36
E-mail info@fiduhal.ch

KPMG SA
Rue du Seyon 1
Case postale 2572
2001 Neuchâtel
Tél. 032 727 61 30

MGI GROUP Fiduciaire S.A.
Av. Léopold-Robert 66
Case postale 585
2301 La Chaux-de-Fonds
Tél. 032 913 53 71
Fax. 032 913 53 74
E-mail chaux-de-fonds@mgigroupfid.com

NéoCap, fiduciaire Claude Gaberell SA
Fbg de l'Hôpital 13
Case postale 2330
2001 Neuchâtel
Téléphone: +41 32 710 05 50
Fax: +41 32 710 05 51
E-mail: claud.gaberell@neocap.ch
www.neocap.ch

PricewaterhouseCoopers SA
Place Pury 13
Case postale 2836
2001 Neuchâtel
Tél. 058 792 67 00

Roger Voirol Fiduciaire SA
Fbg de l'Hôpital 19
Case postale 2946
2001 Neuchâtel
Tél. 032 724 14 14
E-mail info@rvfid.ch
www.rvfid.ch

Société Fiduciaire Vigilis S.A.
Allée du Quartz 13
2300 La Chaux-de-Fonds
Tél. 032 924 00 24
www.vigilis.ch

www.chambrefiduciaire.ch

CHAMBRE  FIDUCIAIRE

Chambre suisse des experts-comptables et fiscaux
Ordre neuchâtelois et jurassien

DÉCLARATION 2011 Les Neuchâtelois doivent rendre leur copie d'ici le 22 février. Comment économiser... le papier!

FRANÇOISE KUENZI

Si vous n'êtes pas encore utilisateur du Guichet unique neuchâtelois, c'est sans doute un peu trop tard pour remplir par ce biais, d'ici au 22 février, votre déclaration 2011. Mais pensez-y l'an prochain: ils ont été 10 000, les contribuables neuchâtelois, à avoir choisi la voie 100% informatique pour remplir leurs obligations fiscales l'an passé. Et franchement, pour l'avoir fait nous aussi, et sans avoir passé un double master en programmation java, on a trouvé ça convivial, et pas trop compliqué.

Le premier pas avait été franchi avec le logiciel Clic & Tax, introduit en 2008 pour les contribuables neuchâtelois qui en avaient marre de raturer leurs copies. Année après année, ce logiciel plutôt malin reprend vos données de base et les adapte. Par exemple, le calcul de la valeur résiduelle de votre voiture se fait automatiquement. Et au fur et à mesure que vous inscrivez vos revenus, fortune, pensions reçues ou versées, droit aux déductions, le logiciel prend note et, tout à la fin, vous signale d'une part si vous avez omis de remplir certains champs, et d'autre part quelles pièces justificatives vous devez joindre à la déclaration. Et si vous avez opté pour le Guichet unique, c'est la totale: ces pièces

justificatives, vous les scannez et hop!, vous envoyez le tout par internet, sans passer par la case papier.

Moins de papier ne signifie pas pour autant que vos impôts vont baisser... Du coup, mieux vaut bien savoir quelles déductions vous êtes en droit d'apporter à votre revenu. C'est le long chapitre 6 des instructions générales, que l'on peut facilement télécharger.

Que déduire?

Les principales déductions autorisées restent:

- Les frais de déplacement ou de repas (70 ct/50ct par kilomètre en cas d'utilisation indispensable d'une voiture, sinon les frais de transports publics effectifs, et 15 fr. par jour ou 3200 fr. par an pour un poste à 100%.)

- La déduction forfaitaire pour frais professionnels (3% du salaire net, plafonné).

- Les déductions pour assurance maladie (4800 fr. pour un couple marié, 2400 fr. pour une personne seule, plus 800 fr. par enfant).

- Les déductions pour frais médicaux payés (et non remboursés par l'assurance), mais de ces frais seule la part qui dépasse 5% du revenu. Par exemple, si vous avez payé 3500 fr. de frais médicaux avec un revenu net de 60 000 francs, vous pouvez déduire 500 fr. seulement.

- Les dons à des organismes reconnus par l'Etat (au minimum 100 fr., au maximum 5% du revenu net).

- Les déductions sociales forfaitaires: 3600 francs pour les contribuables mariés et les familles monoparentales, 2000 fr. pour les autres, ainsi que les déductions pour enfants (selon le revenu et le nombre d'enfants).

- Les frais de garde pour enfants, mais seulement la part excédant le 5% du revenu net (comme la déduction pour frais médicaux).

En fait, il n'y a quasi aucun changement par rapport à l'an dernier. Seule nouveauté, qui concerne uniquement l'impôt fédéral direct: les cotisations et les versements aux partis politiques sont déductibles à concurrence d'un montant de 10 000 fr. Pour autant que ce parti soit représenté dans un parlement cantonal et y ait obtenu au moins 3% des voix. Pas question de fonder son propre parti! ◉

INFO

Besoin d'aide?

Le Service des contributions organise encore deux journées d'information.
A La Chaux-de-Fonds: demain 11 février au centre commercial des Entilles.
A Marin-Centre: samedi 18 février au centre commercial. A disposition aussi, une **permanence téléphonique** au numéro 032 889 64 12 les mardis 14 et 21 février de 17h à 18h30. Et bien sûr, à toute heure: www.ne.ch/impots



Télécharger sa déclaration, la remplir, scanner ses pièces justificatives et transmettre le tout par le Guichet unique neuchâtelois... Si c'est pas faire des économies de papier, ça! ARCHIVES DAVID MARCHON

LES PREMIÈRES DATES À NE PAS RATER

22 FÉVRIER Date butoir de remise de votre déclaration. Une demande écrite peut permettre d'obtenir, gratuitement, une prolongation jusqu'au 30 avril, puis contre 30 francs, une prolongation à fin octobre.

31 MARS Date limite pour vous acquitter du bordereau vierge reçu ces jours avec votre décompte intermédiaire. Cela vaut si vous avez eu une augmentation de salaire en 2011. Exemple: vous avez payé durant 2011 des tranches basées sur un revenu de 60 000 francs, mais vous constatez sur votre déclaration que vous déclarez soudain 66 000 francs. Eh bien détachez le bordereau vierge et allez fissa payer 2000 francs (le tiers de la différence). Cela vous permettra d'éviter de devoir acquitter un intérêt compensatoire de 3,5%.

FIN FÉVRIER, AVRIL, MAI, JUIN Echéance de paiement des quatre premières tranches, que vous avez en principe déjà reçues. Les six autres suivront ce printemps.

FIN MARS Echéance de paiement de l'impôt fédéral direct.

PUIS Paiement des six autres tranches, de fin juillet à fin décembre, adaptées ou non à la taxation 2012.

DÉCLARATIONS D'IMPÔTS

Demandez-nous une offre!

GCI

SERVICES SA

TENUE DE COMPTABILITÉ
DÉCLARATION D'IMPÔTS
GESTION IMMOBILIÈRE
ADMINISTRATION DE PPE

Rue de la serre 4
CH-2002 Neuchâtel
TEL. 032 710 10 15
info@gciservices.ch www.gciservices.ch

FIDUCIAIRE GCI SERVICES SA FIDUCIAIRE GCI SERVICES

DEVELOPPEMENT NORD SA
Ensemble pour mieux vous servir
GERFICO SA

Votre team de confiance

Déclarations d'impôts, comptabilité et salaires

Experts pour tous mandats fiduciaires

Conseils, évaluations et analyses financières

Jambe-Ducommun 6a | 2400 | Le Locle
T 032 930 50 30 | F 032 930 50 99
www.dnsa.ch

Rue du Bassin 14 | 2000 | Neuchâtel
T 032 722 59 00 | F 032 722 59 09
www.gerfico.ch

FIDUCONSULT NEUCHÂTEL

PARTENAIRE D'ENTREPRISES RÉGIONALES
 FISCALITÉ - COMPTABILITÉ - RÉVISION - CONSEILS

FIDUCONSULT NEUCHÂTEL SA
 Faubourg de l'Hôpital 96, CP 8, 2002 Neuchâtel
 032 720 08 80 | neuchatel@fiduconsult.ch | www.fiduconsult.ch

RÉVISEURS AGRÉÉS EURAUDIT International



DÉCLARATIONS D'IMPÔTS

DÉCLARATIONS FISCALES, COMPTABILITÉ, FACTURATION

Renseignements sur demande:

COMPTABILIS Sàrl
Rue Tête-de-Ran 20 - La Chaux-de-Fonds
Tél. 032 968 77 65



Figestinfo S.A.
Services fiduciaires

Depuis 20 ans à votre service

Céline Tripet - Jean Tripet - Régis Fuchs pour vos

Déclarations d'impôts - Conseils fiscaux - Gestion de sociétés - Bouciements

Montagne 6, 2300 La Chaux-de-Fonds, tél. +41 32 913 49 79
E-mail: figestinfo@figestinfo.ch - www.figestinfo.ch

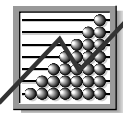

**JAQUENOUD
FIDUCIAIRE**

La Presta 3 • 2105 Travers • tél. 032 864 50 64 • fax 032 864 50 65
www.jaquenoud.ch • fiduciaire@jaquenoud.ch

- Organisation
- Gestion d'entreprises
- Constitution de sociétés
- Comptabilité
- Soutien à l'informatisation
- Conseils
- Fiscalité

Membre FIDUCIAIRE | SUISSE



- ✓ Déclarations d'impôt / fiscalité
- ✓ Comptabilité
- ✓ Gestion des salaires
- ✓ Gestion administrative privée et de sociétés
- ✓ Planification financière



Terreaux 7 - CP 2349 - 2001 Neuchâtel
Tél. 032 724 14 31 - info@fidell.ch

www.fidell.ch



f i d u c i a i r e s a

DÉCLARATION D'IMPÔT COMPTABILITÉ - RÉVISION

BG Fiduciaire SA
Av. Léopold-Robert 73
2301 La Chaux-de-Fonds

Tél. 032 911 20 20
Fax 032 911 20 29
info@bgfiduciaire.ch

EXAFID SA

(membre Union Suisse Fiduciaire USF)

Vos conseillers en

**fiscalité - comptabilité - conseils, évaluations et
analyses financières - gérance immobilière**

Puits-Godet 22, 2002 Neuchâtel
Tél. +41 32 727 71 00 fax +41 32 727 71 06
www.exafid.ch exafid@net2000.ch

Déclarations d'impôts (NE)

Exclues comptabilités. Remplies
à votre domicile. Discretion
assurée. Fr. 90.- par déclaration.
Expérience fiduciaire.

Prenez rendez-vous au **032 926 56 73**
(répondeur) J.-P. Schranz



Fiduciaire Jean-Charles Aubert SA

Avenue Léopold-Robert 23
Tél. 032 913 75 70, fax 032 913 75 77, fid.aubert@bluewin.ch
Administration et direction: **Nicole Rössl-Aubert.**
Experte diplômée en finance et en controlling.
Membre de Fiduciaire / Suisse
Membre Swisco.
A votre disposition pour vos problèmes comptables
et fiscaux.



Services fiduciaires
Comptabilité
Conseil et gestion

Fritz-Courvoisier 40 - 2300 La Chaux-de-Fonds - Tél. 032 967 95 95 - Fax 032 967 95 96
E-mail: acta@actanet.ch

LE MAG



ÉVASION Les charmes de Turin

Passéiste, novatrice, orgueilleuse ou dévote, la cité piémontaise est un diamant à multiples facettes. **PAGE 20**



A la galerie Jonas, les structures géométriques de Thomas Tripet se déploient en de fugaces jaillissements d'équilibres. Illusions d'optique? RICHARD LEUENBERGER

RENCONTRE Double exposition de l'artiste Thomas Tripet à Cortaillod et à Neuchâtel.

Un dessinateur-funambule joue les équilibristes chez Jonas

CATHERINE FAVRE

Thomas Tripet dessine avec la grâce du funambule qui oscille, danse et se balance sur un fil visible de lui seul, quelque part aux confins des mondes réel et imaginaire, figuratif et abstrait.

Le jeune artiste, qui a fêté ses 27 ans mercredi, a déjà exposé à Edimbourg et à Lausanne, mais jamais encore dans son canton natal. C'est donc une première, une double première puisque son travail est dévoilé simultanément à la galerie Jonas de Cortaillod et au théâtre du Pommier de Neuchâtel.

A l'exception d'une sculpture, Thomas Tripet ne présente que des dessins: encre, crayon, sanguine, fusain sont mis au service de paysages aux structures géométriques, de territoires en friche et de danseurs au geste éclaté.

Sa passion d'adolescent pour le dessin de construc-

« Je trouve juste amusant de mêler l'abstraction d'optique d'un paysage et la figuration d'une silhouette humaine... »

THOMAS TRIPET ARTISTE

tion navale se décèle dans l'imbricatio de lignes enchevêtrées, jeux de mikado en noir et blanc suspendus dans l'espace. Le Neuchâtelois a même commencé un apprentissage de dessinateur en constructions: «*Mais je me suis rendu compte que ça ne me charmait plus!*» Il parle comme cela, le garçon!

Dürer, Dada et lui

Pour «libérer» son trait, l'affranchir des codes et des règles, il s'inscrit à l'Académie de Meuron avant de partir étudier les beaux-arts à Edimbourg où il restera six ans.

Dès lors, il s'emploie à développer sa propre démarche. Loin de renier les héritages du passé, il se nourrit d'histoire de l'art: Dürer pour la gravure, Dada pour la sculpture, réalisme et surréalisme, classicisme et fantastique...

«*Pour le public, la figuration dans mes paysages et structures passe encore souvent inaperçue. Je ne pars ni de photographies, ni d'observations, mais d'un magma de visions remodelées par mon imaginaire. Un imaginaire très réaliste.*»

De son enfance à Châumont, il a gardé l'enchantement face aux facéties de la

nature: «*J'avais beaucoup de temps à consacrer à la contemplation du paysage*», dit-il en guise d'exégèse.

Un pas de danse

Le monde plus théâtral du ballet, omniprésent dans une superbe série de dessins d'athlètes ployant sous l'effort, est lui inspiré par les douces réminiscences de l'école de danse de sa marraine, Zully Salas. Un caveau pittoresque au pied du Château et le petit garçon au milieu des filles s'astreignant avec grâce à un travail de gestuelle, de rythmique, d'assouplissement: «*Pour moi, la danse illustre l'utilisation excessive du corps, un mode de vie hors de la réalité. De même qu'on peut voir dans mes paysages déformés les répliques extrêmes de vues réalistes.*»

Et puis, il y a ses petits bonshommes, ses tribus en transhumance, ombres minuscules égarées dans des jungles hostiles, nomades ou zombies surgis de civilisations disparues. L'Apocalypse? «*En tout cas pas! Mais je n'ai pas cherché à être narratif. Je trouve juste amusant de mêler l'abstraction d'optique d'un paysage et la figuration d'une silhouette humaine...*» Le mélange des genres, toujours et passionnément. ◉

INFO+

Petit-Cortaillod: galerie Jonas, jusqu'au 19 février, tél. 032 842 51 21, galerie.jonas@bluewin.ch **Neuchâtel:** théâtre du Pommier, jusqu'au 29 février. Heures d'ouverture en page «Bons plans».

ART CONTEMPORAIN

Le pouvoir en similicuir

Noir comme le charbon, un grand château gonflable se déploie jusqu'au plafond. Imposant, un rien inquiétant, «Department of the Interior» se présente comme la pièce maîtresse de la nouvelle expo du Centre d'art Neuchâtel (CAN), consacrée tout entière à Tom Dale. Un nom dont se souviennent peut-être les aficionados du Niff, où, en 2010, le jeune artiste britannique avait accompagné son travail vidéo... De retour à Neuchâtel pour sa première expo suisse, Dale s'est fait mordre les doigts par une météo rien moins avenante. Pas de quoi lui faire perdre le sourire.

Un château aux multiples entrées

Que l'installation de Dale se situe, géographiquement, en dessous du château de Neuchâtel amuse Arthur de Pury, commissaire de l'exposition. Gonflé comme une baudruche, l'objet renvoie à une aire ludique destinée aux enfants. Une légèreté aussitôt démentie par la gravité oppressante du noir, la pesanteur du pouvoir dont le château est un symbole. Télescopage. Attraction et répulsion ressenties de concert. Articulé autour de la pesanteur et de la gravité, générateur d'une tension qu'il ne cherche pas forcément à résoudre, le travail de Dale ouvre de

multiples champs sémantiques. En simili cuir noir, l'objet peut prendre, ainsi, une connotation sexuelle, renvoyer à un espace individuel dévolu à d'autres plaisirs que les jeux d'enfants partagés dans l'espace collectif...

«*Dans toute son œuvre, Dale se préoccupe du flou grandissant qui, dans notre société, s'empare de la limite entre le collectif et l'individuel, le public et le privé*», situe Arthur de Pury. Sur un tapis rouge déployé à même le sol, les pieds d'un canon antimissiles ont laissé des traces pareilles aux «crop circles». Empreinte du pouvoir politique sur la sphère privée. «*Impacts futurs*», comme dit l'artiste, «*de décisions qui se prennent aujourd'hui.*» Evidemment critique, le regard du Britannique sur notre condition humaine et sur l'état de notre société ne se départit pas d'humour ou d'ironie. Pour preuve, ces feux d'artifice en ciment, qui jamais n'embraseront le ciel. «*Le cynisme est une attitude très répandue dans le post-modernisme. Dale, lui, brosse un constat, il assume cette pesanteur comme un état de fait, une situation qui pourrait générer un nouveau départ.*» ◉ DOMINIQUE BOSSHARD

INFO+

Expo «Formal Pleasure»: Centre d'art Neuchâtel, jusqu'au 1er avril. Vernissage ce soir à 18h30.



Les installations, les sculptures, les photos et les vidéos de Tom Dale ont investi les salles du CAN. CHRISTIAN GALLEY

PERFORMANCE

L'art, la nature et une bonne fricasse!



Amoureux du grand air, de l'art et de la nature? La bien nommée «Escapade des cors gelés» est pour vous! Premier rendez-vous agendé dans le cadre des «Cré-actions» d'Arc en scènes, ce projet musical de Christophe Erard (photo) emmènera son public au bord du

Doubs, demain dès potron-minet. Il faudra donc se lever fort tôt, et s'emmitoufler jusqu'à la racine des cheveux puisque le rendez-vous est fixé à 6h30 devant la gare de La Chaux-de-Fonds! Au programme: trajet en minibus, débarquement sur les rives du lac gelé, sur lequel le musicien rompu aux musiques du monde s'aventurera avec son cor des Alpes... Echos sur les falaises, petit-déjeuner et lever du soleil compris! On peut se munir de patins, mais la marche sur la glace reste une option validée par l'organisation. Informations et réservations (obligatoires) au: 032 967 60 50, de 13h à 18 heures. Les spectateurs restent libres, bien sûr, de rallier le Doubs par leurs propres moyens; la performance débute à 7h, l'itinéraire précis est consultable sur la Google map du site: www.arcscenes.ch ◉ DBO

André Bregnard, monumental

Les arcs de triomphe d'acier d'André Bregnard, exposés aussi chez Jonas à Cortaillod, ne dépassent pas les 40 cm de haut. Et pourtant, ses géométries patinées dégagent une impression monumentale à laquelle seul un maître de l'espace peut aboutir. Né en Colombie il y a 68 ans, installé en France, l'ancien étudiant en bijouterie de l'Ecole d'art de La Chaux-de-Fonds montre une fois encore qu'il compte parmi les grands, très grands. ◉

◉ **Galerie Jonas, les œuvres d'André Bregnard seront encore visibles lors de la prochaine exposition fin février – mars.**



SP



Eden

Rue de la Serre 83, tél. 0900 900 920

Sherlock Holmes 2 - Jeux d'ombres 3e semaine - 12/14
Acteurs: Jude Law, Robert Downey Jr.
Réalisateur: Guy Ritchie.
Sherlock Holmes et son fidèle acolyte le Docteur Watson unissent leurs forces pour déjouer le plan machiavélique de l'un de leurs pires ennemis, le professeur Moriarty...
VF VE au MA 15h, 17h45, 20h30. VE et SA 23h15

Plaza

Rue de la Serre 68, tél. 0900 900 920

La vérité si je mens 3

2e semaine - 10/14
Acteurs: Richard Anconina, José Garcia, Bruno Solo.
Réalisateur: Thomas Gilou.
OFFRE ST-VALENTIN: 2 ENTRÉES POUR 1! Eddie, Dov, Yvan et les autres... Nos chaleureux amis ont migré du Sentier moribond à la banlieue florissante d'Aubervilliers... Là où les vieux entrepreneurs juifs ont laissé le terrain à de jeunes grossistes chinois courageux et dynamiques!
VF VE au MA 14h45, 20h15. VE et SA 23h

Intouchables 15e semaine - 10/10

Acteurs: François Cluzet, Omar Sy.
Réalisateur: Eric Toledano.
PLUS DE 50 000 SPECTATEURS DANS LE CANTON - NOMINÉ POUR 9 CÉSARS! DERNIERS JOURS À LA CHAUX-DE-FONDS! EN MATINALE DIMANCHE À 11H00 AU SCALA! A la suite d'un accident de parapente, Philippe, riche aristocrate, engage comme aide à domicile Driss, un jeune de banlieue tout juste sorti de prison. Bref la personne la moins adaptée pour le job.
VF VE au MA 17h30

Scala 1

Rue de la Serre 52, tél. 0900 900 920

Star Wars: épisode 1 - The phantom Menace - 3D

1re semaine - 10/12
Acteurs: Liam Neeson, Ewan McGregor, Natalie Portman.
Réalisateur: George Lucas.
PREMIÈRE SUISSE - FILM 3D! Il y a bien longtemps, dans une galaxie très lointaine... La République connaît de nombreux tourments: la corruption fait vaciller ses bases, le Sénat s'embourbe dans des discussions politiques sans fin et de nombreux pouvoirs dissidents commencent à émerger, annonçant la chute d'un système autrefois paisible. Puissante et intouchable, la Fédération du Commerce impose par la force la taxation des routes commerciales. Refusant

de céder, la pacifique planète Naboo, dirigée par la jeune Reine Amidala, subit un blocus militaire de la Fédération. Dépêchés par le Sénat pour régler cette affaire, les chevaliers Jedi Qui-Gon Jinn et Obi-Wan Kenobi découvrent qu'une véritable offensive de la Fédération est imminente. Libérant la Reine et ses proches, ils quittent la planète mais doivent se poser sur Tatooino pour réparer leur vaisseau...
VF VE au MA 15h, 20h15. VE et SA 23h

Nestlé et le commerce de l'eau

1re semaine - 7/7
Réalisateur: Res Geheger.
LA CHAUX-DE-FONDS, PREMIÈRE VISION! Comment transformer de l'eau en or? Il existe une entreprise qui en détient la recette: Nestlé. Cette multinationale suisse est le leader mondial du commerce de l'eau en bouteille. Le journaliste Res Geheger s'approprie à jeter un coup d'œil derrière les coulisses de ce marché qui brasse des milliards.
VO angl. s-t fr/all VE au MA 18h. DI 11h

Scala 2

Rue de la Serre 52, tél. 0900 900 920

Monsieur Lazhar 1re semaine - 10/12

Acteurs: Sophie Nélisse Fellag, Emilien Neron.
Réalisateur: Philippe Falardeau.
PREMIÈRE SUISSE! PASSION CINÉMA! NOMINÉ POUR LE MEILLEUR FILM ÉTRANGER AUX OSCARS 2012! Bachir Lazhar, un Algérien de 50 ans, apprend dans le Journal de Montréal qu'une institutrice de sixième année s'est pendue dans sa classe, le soir après les cours.
VF VE au MA 18h15, 20h15. DI 11h

Zarafa 1re semaine - Tous/7

Réalisateur: Rémi Bezançon.
PREMIÈRE SUISSE - Sous un baobab, un vieil homme raconte aux enfants qui l'entourent, une histoire: celle de l'amitié indéfectible entre Maki, un enfant de 10 ans, et Zarafa, une girafe orpheline, cadeau du Pacha d'Égypte au Roi de France Charles X.
VF VE au MA 15h30

The girl with the dragon tattoo - Millénium

4e semaine - 16/16
Acteurs: Daniel Craig, Rooney Mara, Christopher Plummer.
Réalisateur: David Fincher.
Mikael Blomkvist, brillant journaliste d'investigation, est engagé par un des plus puissants industriels de Suède, Henrik Vanger, pour enquêter sur la disparition de sa nièce, Harriet, survenue des années auparavant. Vanger est convaincu qu'elle a été assassinée par un membre de sa propre famille.
DERNIERS JOURS! VF VE et SA 22h30

Le chat potté - 3D 11e semaine - 7/7

Acteurs: Antonio Banderas, Selma Hayek.
Réalisateur: Chris Miller.
DIGITAL 3D - Le légendaire félin, et non moins redoutable amant, s'était alors embarqué dans un périple riche en rebondissements, avec la ravissante et rusée Kitty Pattes de Velours et Humpty Alexandre Dumpty, véritable «cerveau» de l'opération. Leur objectif: s'emparer de la fameuse Oie aux œufs d'Or pour sauver la ville où le Chat Potté a grandi. Voici l'histoire véridique du Chat, du Mythe, de la Légende et des Bottes!
DERNIERS JOURS! VF SA et DI 13h30

Scala 3

Rue de la Serre 52, tél. 0900 900 920

La taupe 1re semaine - 14/14

Acteurs: Gary Oldman, Colin Firth.
Réalisateur: Tomas Alfredson.
PREMIÈRE SUISSE! 3 NOMINATIONS AUX OSCARS 2012 (DONT MEILLEUR FILM ET MEILLEURS ACTEURS) - OFFRE ST-VALENTIN: 2 ENTRÉES POUR 1 - Georges Smiley est l'un des meilleurs agents du «Cirque», quartier général des services secrets britanniques. Alors qu'il vient à peine de prendre sa retraite, le cabinet du premier ministre fait de nouveau appel à lui.
VF VE au MA 17h45, 20h30. VE et SA 23h

The descendants 3e semaine - 10/12

Acteurs: George Clooney, Judy Greer.
Réalisateur: Alexander Payne.
2 Golden Globes (meilleurs film dramatique et meilleur acteur)! Un riche propriétaire foncier recherche, avec ses deux filles, l'amant de sa femme dans l'espoir de garder sa famille unie.
VF VE au MA 15h

Intouchables 15e semaine - 10/10

Acteurs: François Cluzet, Omar Sy.
Réalisateur: Eric Toledano.
PLUS DE 50 000 SPECTATEURS DANS LE CANTON - NOMINÉ POUR 9 CÉSARS! DERNIERS JOURS À LA CHAUX-DE-FONDS! EN MATINALE DIMANCHE À 11H00 AU SCALA! A la suite d'un accident de parapente, Philippe, riche aristocrate, engage comme aide à domicile Driss, un jeune de banlieue tout juste sorti de prison. Bref la personne la moins adaptée pour le job.
VF DI 11h

ABC

Rue du Coq 11, tél. 032 967 90 42

Corpo Celeste 12/16

Réalisateurs: Alice Rohrwacher. Acteurs: Yle Vianello, Salvatore Cantalupo, Anita Caprioli.
Marta, 13 ans, revient avec sa mère et sa sœur en Calabre. Elle est inscrite au catéchisme, meilleur lieu pour s'intégrer. Mais elle ère dans cette Italie du sud dévastée par la modernité et ses interrogations «célestes» n'y trouvent que peu de réponses.
VO s-t fr/all VE au MA 20h45

Squat, la ville est à nous 12/12

Réalisateur: Christophe Coello
Acteurs: collectif de réappropriation urbaine «Miles de Viviendas».
Pendant huit ans, de 2003 à 2011, Christophe Coello a filmé de l'intérieur un collectif de réappropriation urbaine «Miles de Viviendas», qui ne se contente pas d'investir des habitations promises à la culbute financière, il impulse la résistance à l'échelle du quartier avec des actions non violentes et pleines d'humour.
VO s-t fr. SA et DI 16h

Des vents contraires 12/16

Réalisateurs: Jalil Lespert. Acteurs: Benoît Magimel, Isabelle Carré, Antoine Duléry
La vie de Paul bascule le jour où sa femme Sarah disparaît subitement. Après une année de recherches infructueuses, Paul est un homme brisé, rongé par le doute et la culpabilité. Sa dernière chance est peut-être de tout reprendre à zéro.
VO fr VE au DI 18h15

Monsieur Lazhar

Di 20h. Lu 20h. Ma 20h. 10 ans. De Ph. Falardeau
Zarafa
Sa 15h. Di 14h. Pour tous. Film d'animation de R. Bezançon et J-C. Lie

TAVANNES

CINÉMA ROYAL (032 481 43 29)

La vérité si je mens 3
Ve 20h. Sa 17h, 21h. Di 17h. 10 ans. De T. Gilou
Intouchables
Di 20h. Ma 20h. 10 ans. De E. Toledano

MALLERAY

CINÉMA PALACE (032 492 25 48)

La vérité si je mens 3
Ve-sa 20h30. Di 16h, 20h30. 12 ans. De T. Gilou
COUVET

LE COLISÉE (032 863 16 66)

La lanterne magique - Miracle en Alaska
Sa 9h30 (entrée libre sur invitation)
Ciné-club - The tree of life
Di 17h30. 10 ans. De T. Malick
Et si on vivait tous ensemble?
Ve 20h30. Sa 17h30. 10 ans. De S. Robelin
Millénium
Sa-di 20h30. 16 ans. De D. Fincher
Alvin et les Chipmunks 3
Di 15h. 7 ans. De M. Mitchell

PUBLICITÉ

Optic 2000
www.optic2000.ch

à chacun sa **2^{ème} PAIRE*** à partir de CHF 1.- de plus

CHF 1.- de plus 2^{ème} paire avec verres unifocaux correcteurs à partir de CHF 1.- de plus - hors option Verres Vision Ordinateur et hors option

CHF 121.- de plus 2^{ème} paire avec Verres Vision Ordinateur correcteurs unifocaux à partir de CHF 121.- de plus - hors option

CHF 31.- de plus 2^{ème} paire avec verres correcteurs unifocaux solaires à partir de CHF 31.- de plus - hors option

* selon conditions en magasin



NEUCHÂTEL

SPECTACLE /CONCERT

Funky Town

Bar King. Blondboche & Friends.
Ve 10.02, 21h30.

Bümpliz Boogie Boys

Le Salon du Bleu.
Ve 10.02, 20h30.

Olivier Vuille

Café du Cerf.
Ve 10.02, 18h.

Teranga

Café du Cerf.
Ve 10.02, 21h30.

«La couturière»

Théâtre du Passage. De et par Gardi Hutter.
Mise en scène Michael Vogel.
Ve 10.02, 20h. Sa 11.02, 18h.

«Des anges et des farceurs»

Théâtre du Pommier. De Branch & Bouduban. Onomatopées, mime ou violoncelle.
Ve 10.02, 20h30. Sa 11.02, 17h.

DJ Bad Boogaloo

Café du Cerf.
Sa 11.02, 21h30.

They Call Me Rico & The Rescued

Bar King. Blues.
Sa 11.02, 21h15.

Société chorale de Neuchâtel & Orchestre philharmonique romand

Temple du Bas. Oeuvre de Mozart et de Haydn. Avec M.-H. Essade, soprano, B. Scholl, alto, F. Gindraux, ténor, S. Muster, basse, sous la direction de G. Bezençon.
Di 12.02, 17h.

EXPOSITION

CAN - Centre d'art contemporain

«Formal pleasure Tom Dale». Exposition personnelle.
Me-sa 14h-19h. Je 14h-21h. Di 14h-17h.
Du 11.02 au 01.04.
Vernissage, ve 10.02, 18h30.

LA CHAUX-DE-FONDS

SPECTACLE /CONFÉRENCE

«La Rose Blanche»

Arc en Scènes - TPR, Beau-Site. Compositeur: Udo Zimmermann. Livret: Wolfgang Willaschek. Direction musicale: Nicolas Farine. Mise en scène: Stephan Gröglér.
Ve 10.02, 20h15. Sa 11.02, 18h15.

Nelson Freire, pianiste

Arc en Scènes, salle de musique. Oeuvres de Mendelssohn, Schumann, Prokoviev, Granados, Liszt.
Ve 10.02, 20h15.

«Chat et souris»

Zap Théâtre. De Ray Cooney. Par la troupe du Zap Théâtre.
Ve 10, Sa 11.02, 20h30. Di 12.02, 17h30.

«Faites qu'on se souvienne que vous êtes allé à l'Acropole»

Maison Blanche. Conférence de Marie-Jeanne Dumont. Le voyage d'Orient de Le Corbusier dans la correspondance avec William Ritter.
Sa 11.02, 19h.

Ladies night

Bikini Test. Rock punk.
Sa 11.02, 22h.

«L'autoroute de la parole II»

Théâtre ABC. Duras par Guillaumeat. Conception du projet par Fabrice Huggler. Textes de Marguerite Duras. Lecture par Gérard Guillaumeat.
Sa 11.02, 11h. Di 12.02, 19h.

«Olivier Messiaen et autres drôles d'oiseaux»

Musée d'histoire naturelle. Musique contemporaine.
Di 12.02, 17h.

EXPOSITION

Bibliothèque de la Ville

«Dal mondo intero - Blaise Cendrars et ses traductions». Du japonais au tchèque en passant par le romanche.

Lu 13h-20h. Ma 10h-20h. Me-je 10h-19h. Ve 13h-19h. Sa 10h-16h. Jusqu'au 31.03.

LE LOCLE

CONCERT

Charlou Nada

Café-Théâtre la Grange.
Ve 10.02, 20h30.

COLOMBIER

SPECTACLE

«Tosca»

Théâtre. Opéra de Giacomo Puccini. Avec en solistes Solange Platz-Erad, Yves Senn et Francesco Biamonte. Solistes, chœur et orchestre de L'avant-scène opéra. Direction Sylvain Jaccard. Mise en scène Christiane Georgi.
Ve 10.02, 20h. Di 12.02, 17h.

CORCELLES

EXPOSITION

Galerie Arcane

Sylvie Buysseens, photographies et Lucia Masu, dessin /peinture.
Ma-ve 17h30-19h. Samedi 14h-17h. Jusqu'au 25.02.

CORTAILLOD

EXPOSITION

Galerie Jonas

André Bregnard, sculptures et Thomas Tripet, dessins.
Me-sa 14h30-18h. Di 14h30-17h. Jusqu'au 19.02.

SAINT-AUBIN

CONCERT-SPECTACLE

«Boleros»

Théâtre La Tarentule. Par le Théâtre Frenesi. Avec T. Larraga et C. Berset.
Sa 11.02, 20h30.

SAVAGNIER

CONCERT

The Voices

Salle de la Corbière. Ve 10 et sa 11.02, 20h30.

RÉGION

NEUCHÂTEL

APOLLO 1, 2, 3 (0900 900 920)

Sherlock Holmes: Jeu d'ombres
Ve-ma 15h. Ve-lu 20h15. Ve-sa 23h. Sa-di 17h30. Ve, lu-ma 17h30. VO. Ma 20h15. VO. 12 ans. De G. Ritchie
L'invention de Hugo Cabret - 3D
Di 10h45. 7 ans. De M. Scorsese
La vérité si je mens 3
Ve-ma 15h30. Ve, di-ma 20h30. Ve 23h. Sa 20h30. 10 ans. De T. Gilou
Bottled life - Nestlé's business with water
Ve, di-ma 18h. Di 11h. VO. 10 ans. De U. Schnell
Le chat potté - 3D
Sa-di 13h30. 7 ans. De C. Miller
The descendants
Ve-ma 17h45. Ve, di-ma 20h15. 10 ans. De A. Payne
Et si on vivait tous ensemble?
Ve-ma 15h15. 10 ans. De S. Robelin
Take shelter
Ve-sa 22h45. VO. 14 ans. De J. Nichols
Intouchables
Di 11h. 10 ans. De E. Toledano
Opéra - Le crépuscule des dieux
Sa 18h. VO. Avec D. Voigt et G. Lehman

ARCADES (0900 900 920)

Star wars: Episode 1: The phantom menace - 3D
Ve-ma 14h30, 20h30. Ve-sa 23h15. Sa-di 17h30. Ve, lu-ma 17h30, VO. 10 ans. De G. Lucas

BIO (0900 900 920)

Monsieur Lazhar
Ve-ma 18h15, 20h15. 10 ans. De Ph. Falardeau

Zarafa

Ve-ma 15h30. Pour tous. De R. Bezançon

REX (0900 900 920)

Tinker, Taylor, Soldier, Spy - La taupe
Ve-ma 17h45, 20h15. Ve, lu-ma 15h. 14 ans. De T. Alfredson
Alvin et les Chipmunks 3
Sa-di 15h. 7 ans. De M. Mitchell
Millénium - The girl with the dragon Tattoo
Ve-sa 23h. 16 ans. De D. Fincher

STUDIO (0900 900 920)

Intouchables
Ve-ma 15h15, 17h45, 20h30. Ve-sa 23h. 10 ans. De E. Toledano

LES BREULEUX

LUX (032 954 12 26)

La vérité si je mens 3
Ve-sa 20h30. Di 16h, 20h. 10 ans. De T. Gilou

LE NOIRMONT

CINÉLUCARNE (032 953 11 84)

J. Edgar
Ve 20h30. Sa 20h45. Di 20h30. 10 ans. De C. Eastwood

SAINT-IMIER

ESPACE NOIR (032 941 35 35)

Habemus Papam
Ve-sa 20h. Di 17h, 20h. VO. 10 ans. De N. Moretti

TRAMELAN

CINÉMATOGRAPHE (032 487 45 61)

Les descendants
Ve 20h30. Sa 21h. Di 17h. 10 ans. De A. Payne

HAGAR DUNOR LE VIKING N° 190



PUBLICITÉ

Partenaire **TOYOTA** depuis 40 ans

Garage et Carrosserie des Montagnes SA

Grandjean LA CHAUX-DE-FONDS

Pour fêter nos **40 ans**

GRAND DÉSTOCKAGE sur véhicules neufs et occasions

Profitez-en!

Rien n'est impossible Toyota. **TOYOTA**

Léopold-Robert 107-117
Tél. 032 910 53 12 - www.garagedesmontagnes.ch

LE MAG ÉVASION



TURIN Bouillon de culture, la cité piémontaise ne cesse de mijoter de nouvelles surprises.

Ce n'est pas que Fiat et Juventus...

BERNARD PICHON (TEXTE ET PHOTOS)

«And the winner is... Torino!» Prononcée avec l'accent de feu Samaranch, l'annonce résonne douloureusement aux oreilles de ceux qui en veulent encore au challenger de Sion. L'ancien fief de la maison de Savoie mérite-t-il mieux que cette tenace rancune?

Passéiste, celle qui fut la première capitale d'Italie (en 1861) semble aujourd'hui plus attachée à ses repères traditionnels – «Risorgimento», risotto, cappuccino – qu'aux souvenirs olympiques de 2006. Novatrice par ailleurs, elle ne cesse de célébrer l'avant-garde dans ses galeries et au palais Rivoli, superbement dédié à l'art contemporain. Orgueilleuse, elle prétend avoir tout inventé: le vermouth, le cinéma italien, le Nutella et même, pour nous ravir le peu qui nous restait... le chocolat On lui réclame des preuves? Narquoise, elle aligne dans les vitrines de ses pâtisseries sous les appellations contrôlées de giandujotti, cremini, alpini et autres exquis petites crottes à vous damner un saint Jean Bosco, autre enfant du pays.

Dévote, elle mêle volontiers le baroque à la spiritualité, comme aux sanctuaires de la Consolata ou de Maria Ausiliatrice. Difficile d'ignorer le Duomo (cathédrale) quand bien même l'Ostension du Saint Suaire – son trésor depuis 1578 – n'y est



SHOPPING San Federico rappelle les galeries couvertes de Naples ou Milan.

pas permanente. Les églises jumelles de Piazza San Carlo, celle de San Lorenzo à la célèbre coupole du Guarini et la basilique de Superga – pour les tombeaux des Savoie – complètent ce chemin de foi.

Temple de l'image

Sait-on seulement que François Confino, scénographe du Mole Antonelliana – l'une des plus belles réussites turinoises – est Suisse? C'est bien lui qui a eu l'idée d'embarquer les visiteurs du Musée du cinéma dans une

cabine de verre suspendue comme une araignée à son fil, au cœur d'une énorme nef. Le terme n'est pas usurpé, puisqu'à l'origine, ce bâtiment de la fin du 19e siècle à l'architecture hétérogène devait être un autre lieu de

culte. Finalement, il l'est bien devenu... mais pour célébrer le cinéma dans tous ses états et damer le pion à Egizio, l'autre musée-vedette de Turin, dédié à l'égyptologie (sans doute le plus riche après celui du Caire).

Reconstitutions de plateaux, projections, photographies, maquettes et objets fétiches ponctuent une visite que l'on voudrait prolonger au-delà des heures d'ouverture. C'est qu'on oublie vite sa montre en parcourant les chapelles thématiques surveillées par un Moloch géant – emblème du film «Cabiria», tourné à Turin en 1914 – ou en s'allongeant sur un transat pour déguster les extraits de films marquants du 20e siècle. Les 3200 m² de cette exposition, répartis sur cinq niveaux, ont été si judicieusement aménagés qu'on en ressort comme de Cinecittà: ébloui.

Vous avez dit shopping?

Oui. Car avec 18 kilomètres d'arcades bordées de boutiques, la cité lombarde peut bien faire un pied de nez à Milan. Les fameux spacci – filiales d'usines revendant des vêtements dégriffés – sont de plus en plus prisés. Chaque samedi, les ruelles du quartier populaire du Balón sont investies par une foule de curieux venus chiner parmi les stands d'objets de collection, de meubles d'époque et d'occasion en tout genre. En outre, antiquaires et librairies anciennes constituent autant de refuges bienvenus dans les frimas du centre-ville. Largement, aussi, de quoi réchauffer sa carte de crédit. ●



BROCANTE Turin est aussi une destination où il est bon chiner.



GOÛT De nombreuses spécialités chocolatées ont été créées à Turin.



EGYPTE La collection du Musée Egizio rivalise avec les musées égyptiens.



RIVOLI Un écrin historique pour l'art contemporain.



7^eART Le curieux Mole Antonelliana abrite le Musée national du cinéma.



Ivrea partage avec Binche (Belgique) la tradition des lancers d'oranges.

IVREA La voisine de Turin perpétue ses anciennes traditions carnavalesques.

La grande bataille des oranges

Pour rien au monde, les amateurs de carnivals originaux ne manqueraient celui d'Ivrea, organisé cette année du 18 au 21 février. C'est sans doute le seul au monde à s'appuyer sur un canevas précis, à raconter une histoire dont les protagonistes ne sont pas masqués, mais allégoriques de vieux soulèvements révolutionnaires.

Les festivités remontent en effet au Moyen-Age, époque de révoltes populaires aujourd'hui perpétuées par la fameuse Bataille des Oranges: un étonnant jeu de rôles entre les aranceri – piétons symbolisant le peuple rebelle – et ceux juchés sur des chars, incarnant les gardes du tyran. Aux protagonistes médiévaux se

sont ajoutés au fil des ans d'autres figures plus proches de nous - elles aussi rattachées au combat pour la liberté - souvent affublées du bonnet phrygien hérité des Français.

La fin des haricots

Le tir des oranges ne date que de la moitié du 19e siècle. Auparavant, on avait recours aux haricots. On raconte en effet que deux fois par an, le seigneur se voulait magnanime en gratifiant ses pauvres serfs d'une marmite de ces féculents, bien vite rejetés au caniveau, par défi.

Au siècle dernier, avec les confettis, les dragées et les fleurs, les jeu-

nes filles se sont mises à bombarder d'oranges les chars du carnaval. Les cibles étaient les ados desquels ces jouvencelles voulaient se faire remarquer. Ce jeu de séduction virant à l'affrontement sauvage entre rue et balcons, on lui imposa des règles bien précises. Le tir des oranges représente désormais le point culminant de l'effervescence collective, chacun pouvant y participer en s'inscrivant dans l'une ou l'autre des neuf équipes piétonnes ou juchées sur les chars. ● BPI

INFO+
Plus de renseignements sur:
www.pichonvoyageur.ch



CREDIT SUISSE

Bénéfice de 2 milliards

Malgré une perte au 4e trimestre, le Credit Suisse a réalisé un bénéfice net de 1,953 milliard de francs en 2011. L'afflux de nouveaux capitaux a atteint plus de 40 milliards de francs l'an dernier. **PAGE 25**

L'ACTU

SUISSE | MONDE | ÉCONOMIE

ÉPARGNE-LOGEMENT Représentants des locataires et milieux immobiliers s'opposent sur l'objet en votation. Carlo Sommaruga affronte Olivier Feller.

Coup de pouce ou privilège?

PROPOS RECUEILLIS PAR
CHRISTIANE IMSAND

L'initiative pour l'épargne-logement qui sera soumise au peuple le 11 mars ne va pas résoudre le problème de la pénurie d'appartements qui sévit dans l'arc lémanique. Par contre, elle devrait faciliter l'accès à la propriété en permettant au contribuable de déduire 15 000 francs de son revenu imposable pendant 10 ans, 30 000 pour les couples, en vue de l'achat d'un logement.

Ce système serait facultatif pour les cantons alors qu'une seconde initiative, qui sera votée le 17 juin, veut le rendre obligatoire. Ces projets sont accusés de ne servir que les intérêts des gros revenus. Face-à-face entre Carlo Sommaruga, secrétaire romand de l'Association suisse des locataires, et Oliver Feller, secrétaire général de la Fédération romande immobilière.

Pourquoi favoriser l'accès à la propriété? Qu'est-ce que cela apporte à la collectivité?

Olivier Feller: La propriété structure une collectivité et responsabilise l'individu. C'est l'un des piliers de notre société. C'est aussi un objectif inscrit dans la Constitution fédérale et de nombreux sondages montrent qu'il correspond aux aspirations des locataires.

Les locataires ont-ils intérêt à devenir propriétaires?

Carlo Sommaruga: Les milieux immobiliers leur font miroiter le rêve d'un petit pavillon avec jardin et piscine, mais ce rêve est généralement inaccessible. La propriété par étage est souvent la seule option possible, mais elle est hors de prix pour une majorité. En plus, le taux de propriétaires ne dit rien sur la prospérité d'un pays. Voyez la Roumanie et l'Espagne qui s'illustrent par une majorité de propriétaires. Ce ne sont pas des exemples enviables.

Est-ce que la propriété n'apporte pas un élément de sécurité qui manque aux locataires?

C.S.: C'est tout relatif. Dans les années 1990, la brutale montée des taux hypothécaires a mis davantage de propriétaires à la rue que de locataires.

O.F.: Vous oubliez qu'il y a une majorité de locataires qui souhaitent devenir propriétaires. Ce n'est pas de l'idéologie. C'est un fait. Je pense qu'il faut offrir aux gens une possibilité de choix. Je comprends parfaitement que certains préfèrent rester locataires, par exemple pour des raisons de mobilité géographique. Pour d'autres, l'épargne-logement est le petit coup de pouce qui aidera à constituer les fonds propres requis par les établissements bancaires.

C.S.: On n'a pas besoin d'instruments nouveaux pour cela. L'accession à la propriété peut se faire plus économiquement via les coopératives d'habitation ou se financer par le recours aux fonds des 2e et 3e piliers. Je note d'ailleurs que le 3e pilier offre déjà une possibilité de défiscalisation de l'épargne.

O.F.: Le 2e pilier et le 3e pilier n'ont pas pour but premier d'acquérir un logement. Il n'y a aucun instrument spécifi-



L'initiative devrait faciliter l'accès à la propriété en permettant au contribuable de déduire 15 000 francs de son revenu imposable pendant 10 ans en vue de l'achat d'un logement. ARCHIVES CHRISTIAN GALLEY

quement dévolu à cet objectif constitutionnel. Qui plus est, on discute actuellement de réduire les possibilités de retrait du 2e pilier afin de ne pas affaiblir l'objectif de prévoyance.

Bâle-Campagne connaît l'épargne-logement depuis une vingtaine d'années. Qu'est-ce que cela a apporté?

C.S.: Selon une étude du Credit suisse, le taux de propriétaires a augmenté de près de 8% dans le canton de Bâle-Campagne entre 1990 et 2010. Le problème est qu'il s'est accru davantage dans les cantons d'Argovie, de Soleure ou encore Zoug qui ne connaissent pas cet instrument. C'est la preuve que

d'autres facteurs économiques jouent un rôle décisif, en particulier le coût du terrain et de la construction. C'est un leurre de faire croire que l'épargne-logement est l'instrument qui permet de développer l'accession à la propriété.

O.F.: La Suisse compte environ 40% de propriétaires. C'est le taux le plus faible d'Europe et des cantons comme Genève, Neuchâtel et Vaud sont loin d'atteindre cette moyenne. Pourquoi refuser un coup de pouce aux classes moyennes qui souhaitent accéder à la propriété? Un nombre croissant d'établissements bancaires exigent que les fonds propres ne soient pas issus uniquement des avoirs du 2e pilier.

C.S.: Vous imaginez bien que le loca-

taire qui, avec son épouse, a de quoi épargner 30 000 francs par année pour acquérir son logement n'a pas besoin de ce coup de pouce étatique. L'épargne-logement n'est pas un levier destiné à augmenter la part de propriétaires car la plupart des ménages ne peuvent même pas mettre plus de 2 ou 3000 francs de côté par année. C'est un instrument d'optimisation fiscale pour les gros revenus.

O.F.: Le montant maximal est effectivement de 15 000 francs par contribuable ou de 30 000 pour les couples. Mais ce n'est qu'une possibilité qui est offerte aux cantons. Ceux-ci peuvent parfaitement fixer des montants inférieurs ou renoncer à introduire l'épargne-logement.

ment. Le contribuable peut aussi mettre de côté un montant inférieur. Cela touche donc aussi la classe moyenne.

Selon le Conseil fédéral, un ménage disposant d'un revenu annuel de 93 000 francs a une capacité d'épargne d'environ 5600 francs. En dix ans, il sera loin de disposer des 20% de fonds propres nécessaires. En quoi est-ce que l'épargne logement profite à la classe moyenne?

O.F.: Il s'agit de fonds propres additionnels qui compléteront par exemple un héritage ou un retrait du 2e pilier. Ce soutien peut être déterminant pour des ménages de la classe moyenne gagnant entre 75 000 et 150 000 francs par an. Dans le canton de Bâle-Campagne, le revenu imposable moyen des contribuables qui recourent à l'épargne-logement est de 56 000 francs par an.

C.S.: Pourquoi faciliter par des rabais fiscaux l'acquisition d'appartements par des personnes qui sont à la limite de la solvabilité? Soit les gens ont une assise financière suffisante et ils n'ont pas besoin de cette aide, soit l'épargne-logement est un miroir aux alouettes pour des personnes qui vont se retrouver à la rue quand les taux hypothécaires remonteront.

Les cantons ne craignent-ils pas, à raison, une érosion de leurs recettes fiscales?

O.F.: L'expérience faite à Bâle-Campagne montre que l'épargne-logement a des répercussions positives sur la construction. Les cantons s'y retrouveront à moyen terme.

C.S.: Il faudrait pour cela que l'épargne-logement provoque un boom de la construction. Or ce n'est pas le cas. Quoi qu'il en soit, c'est une perte de recettes fiscales de 100 millions de francs!

Deux initiatives défendent l'épargne-logement. Celle qui intéresse le plus les milieux immobiliers n'est-elle pas celle qui sera soumise au peuple dans un second temps et qui contraint les cantons à introduire ce système?

O.F.: Elles sont complémentaires car la première contient un volet énergétique qui n'existe pas dans la seconde. Les propriétaires pourront déduire 5000 francs par an pendant dix ans - 10 000 francs pour les couples - afin de financer des mesures environnementales.

C.S.: Les propriétaires peuvent déjà obtenir des subventions et déduire les montants affectés à de travaux de rénovation. Il n'y a pas de raison de les défiscaliser une seconde fois. La préoccupation environnementale est un attrape-nigaud. ◉



« Ce soutien peut être déterminant pour des ménages de la classe moyenne gagnant entre 75 000 et 150 000 francs par an. »

OLIVIER FELLER SECRÉTAIRE GÉNÉRAL DE LA FÉDÉRATION ROMANDE IMMOBILIÈRE



« Pourquoi faciliter par des rabais fiscaux l'acquisition d'appartements par des personnes qui sont à la limite de la solvabilité? »

CARLO SOMMARUGA SECRÉTAIRE ROMAND DE L'ASSOCIATION SUISSE DES LOCATAIRES

POLITIQUE La Vaudoise vise la coprésidence des Verts suisses. Elle sera entendue demain par les présidents de section. Mise sur orbite après une ascension fulgurante? Portrait.

Adèle Thorens, la fusée écolo

BERNE
BERTRAND FISCHER

«Pour Adèle Thorens, je serais prêt à devenir vert!» Le compliment de Christian Lüscher a beau être adressé sur un ton badin, il exprime toute l'admiration que le libéral-radical genevois porte à sa collègue vaudoise du Conseil national, fût-elle écologiste. Adèle Thorens Goumaz sait soigner les contacts. Elle en aura besoin demain à Berne, où elle passe son grand oral devant les présidents de section, en même temps que quatre autres candidats à la présidence des Verts suisses: Bastien Girod (ZH), Geri Müller (AG), Regula Rytz (BE) et Esther Maag (BL).

Pour Adèle Thorens, élue en 2007 au Conseil national, ce serait l'aboutissement d'une ascension fulgurante. «Je ne serai candidate que s'il y a une coprésidence», précise-t-elle. A 40 ans, la Lausannoise est maman d'un enfant en bas âge. Elle ne se voit guère courir l'ensemble du pays pour défendre les intérêts de son parti. Ce n'est pas que l'émission «Arena» de la télé alémanique la rebute, mais elle n'y serait «pas aussi efficace qu'un Alémanique».

Un tandem jeune?

D'où l'idée d'une coprésidence, également pour «rassembler les Verts» au lendemain de leur défaite aux élections fédérales (perte de cinq sièges au National). D'aucuns verraient bien Adèle Thorens, seule candidate romande, constituer un tandem jeune avec le chouchou de la presse alémanique, Bastien Girod (31 ans). «Je serais ravie de faire équipe avec elle», annonce pour sa part la municipale bernoise Regula Rytz (50 ans), nouvellement élue au Conseil national. Le 21 avril à Carouge, ce sera à l'Assemblée des délégués des Verts de décider d'abord d'une éventuelle coprésidence, et en



Adèle Thorens, ici lors d'une conférence de presse à Berne en 2009, vise la coprésidence des Verts. KEYSTONE

suite de la composition de cette dernière.

Doit-on s'attendre à un combat entre deux générations d'écologistes, les plus jeunes étant moins marqués à gauche? Pour Adèle Thorens, la nouvelle génération ne se définit pas aussi clairement du point de vue politique: «Antonio Rodgers, Bastien Girod et moi-même sommes souvent assimilés à des environmentalistes (réd: plutôt verts que roses), mais c'est très réducteur. Le développement durable comporte aussi l'axe social et économique.»

Assise à ses côtés dans l'hémicycle, Francine John-Calame (Verts, NE) confirme: «Adèle Thorens a aussi une fibre sociale déterminée. Elle est consciente du

fait que si l'écologie parvient à s'implanter, ce ne sera pas au détriment de la moitié de la population.»

«Pas une gauchiste!»

«Ce n'est pas une gauchiste, c'est sûr!», nuance Roger Nordmann. Si le socialiste vaudois n'a pas été convaincu par le travail de la conseillère nationale écologiste dans la commission de l'économie et des redevances («ce n'est pas son domaine de prédilection»), il ne doute pas de sa compétence à siéger dorénavant dans celle de l'environnement.

Carrément emballé, Christian Lüscher ne s'improvise certes pas écologiste, mais il dit apprécier chez Adèle Thorens «sa vivacité d'esprit, son charme et son

élégance». Lors des sessions parlementaires, l'avocat genevois et son compère du PLR Hugues Hiltbold l'emmènent dîner dans le cadre d'un groupe informel baptisé «les hommes de droite sortent les femmes de gauche». Plus sérieusement, Christian Lüscher relève le pragmatisme de la Vaudoise, «consciente du besoin d'associer les idéaux écologiques aux besoins de l'économie», avait-il déclaré en son temps à «L'Hebdo».

Les pieds sur terre

On a beau relancer le sujet à chaque question, l'intéressée ne se positionnera pas sur une échelle gauche-droite. Mais la candidate à la coprésidence des Verts a des idées pour relancer

les actions de son parti. «Pour certains dossiers, comme le nucléaire où nous avons déjà gagné, nous devons abandonner l'attitude oppositionnelle, la contestation, et passer à la mise en œuvre de nos idées.»

En épluchant son site web, on remarquera encore qu'Adèle Thorens Goumaz n'aime pas les escaliers roulants qui tournent à vide, ni les éclairages qui n'éclairent personne, et que la chasse à la baleine l'indispose. Plus original pour une écologiste: elle demande à l'Etat de mieux protéger les troupeaux contre le loup. Pas dogmatique pour un sou, celle qui a grandi à La Rippe (Jura vaudois) garde les pieds sur terre. ●

ÉOLIENNES Les bulletins seront recomptés à Sainte-Croix

Les bulletins de vote consultatif sur l'implantation d'éoliennes à Sainte-Croix (VD) seront recomptés. Un habitant de la commune a contesté la validité du scrutin auprès du préfet, qui va enquêter. Il rendra ses conclusions d'ici une à deux semaines.

«J'ai reçu dans les délais, soit dans les trois jours après le scrutin, un recours contestant la validité du vote», a indiqué hier Albert Banderet, préfet du Jura-Nord vaudois. Ce courrier émanait d'une étude d'avocat mandatée par Sainte-Croix. La municipalité de Sainte-Croix a aussi demandé au préfet de statuer, les opposants l'accusant d'avoir manipulé le scrutin.

Première étape de l'enquête menée par le préfet: le recomptage des enveloppes, des cartes de vote et des bulletins. Il sera effectué cet après-midi dans les locaux de la préfecture et par le personnel de cette dernière à Yverdon-les-Bains. «Je ne donnerai les résultats qu'à la fin de l'enquête», a averti Albert Banderet.

Le préfet auditionnera ensuite séparément le président du Conseil communal et le greffe municipal de la commune, principaux responsables des opérations de vote. «Nous sommes déterminés à tirer cette histoire au clair dans les plus brefs délais», a affirmé Albert Banderet. Ses conclusions devraient être connues d'ici une ou deux semaines.

Dimanche, 53% des habitants de Sainte-Croix ont approuvé l'implantation d'un parc éolien, par 1103 voix contre 966, soit 137 suffrages d'écart. Le projet porté par Romande Energie prévoit six éoliennes, qui couvriraient la consommation de 6100 ménages. ● AT5

FRANCE Mère et fille retrouvées

Une femme de 35 ans – enseignante à la HEP-Bejune – et sa fille de 7 ans, portées disparues depuis le 26 janvier de leur domicile de Chexbres (VD), ont été retrouvées saines et sauvées dans le sud-ouest de la France. Un témoin a avisé le papa de la fillette suite à la large diffusion de l'avis de disparition. La police cantonale vaudoise a pris des mesures afin de permettre la prise en charge de la fillette par son père, a précisé hier soir le porte-parole de la police Jean-Christophe Sauterel. Une décision prise en accord avec la Justice de paix et le Service de protection de la jeunesse vaudois.

Le témoin avait hébergé la maman et sa fille, qui se portent bien, ajoute la police. Et d'annoncer la révocation de l'avis de disparition pour ces deux personnes. La mère se trouvait dans une situation psychologique «fragile» au moment de sa disparition.

Des instructions judiciaires avaient été ouvertes en France comme en Suisse, après que des retraits bancaires avaient été signalés à Paris le 27 janvier. Deux enquêteurs vaudois avaient même été dépêchés à Paris le 1er février pour collaborer aux recherches. ● AT5-RÉD

VIOLENCE DANS LE SPORT Le système «Hoogan» concerne principalement le football.

Plus de 1200 hooligans ont déjà été fichés

Pas moins de 1210 personnes, dont neuf femmes, figurent dans la base de données sur le hooliganisme de l'Office fédéral de la police (fedpol). Depuis la mi-juillet 2011, 139 nouvelles personnes ont été inscrites dans la base de données «Hoogan» et 119 ont été effacées, a annoncé hier fedpol. Près des trois quarts concernent le milieu footballistique.

«Parmi les 1210 personnes enregistrées, neuf sont de sexe féminin, 71% sont liées au milieu du football et 29% à celui du hockey sur glace», a précisé fedpol. Plus de la moitié des personnes enregistrées ont entre 19 et 24 ans et un quart entre 25 et 29 ans. Les autres tranches d'âges y sont moins présentes: ils ne sont que 13% à avoir entre 30 et 39 ans, 7% en-

tre 15 et 18 ans et 3% entre 40 et 49 ans.

L'émeute vient en tête des infractions les plus fréquentes, avec 299 mesures actives prises dans ce cadre. Suivent les infractions à la loi sur les explosifs avec 234 cas, la violence ou les menaces contre les autorités et les fonctionnaires avec 130 cas, les dommages à la propriété avec 88 cas et les voies de fait, au nombre de 60.

Football en tête

La saison de football 2010-2011 a été mouvementée, que ce soit en Super League, en Challenge League ou en Coupe de Suisse. La base de données s'est ainsi enrichie de 237 interdictions de périmètre, 202 interdictions de stade et six obligations de se présenter à la police. La saison ac-



En 2010-2011, 237 personnes ont été interdites de périmètre et 202 de stade pour ce qui concerne le football. KEYSTONE

tuelle se solde par 50 interdictions de périmètre, 29 interdictions de stade et une obligation de se présenter à la police.

Pour sa part, la saison de hockey sur glace 2010-2011 a été moins riche en événements en Ligue nationale A ou en Ligue nationale B. On a dénombré 58 interdictions de périmètre, 41 interdictions de stade et neuf obligations de se présenter à la police. La saison actuelle compte déjà 16 interdictions de périmètre et six interdictions de stade.

Le système d'information électronique «Hoogan» est entré en fonction en août 2007. Il contient les données sur des personnes qui ont eu un comportement violent lors de manifestations sportives en Suisse et à l'étranger. ● AP

Hypermarché

Vendredi 10 et samedi 11 février

**Happy
Weekend!**



40%

**sur tout le linge de
lit, draps-housses
compris**

dans la limite des stocks
disponibles

dans l'hypermarché Coop près de chez vous,
p.ex. Crissier, Genève La Praille, Signy, Vernier
Blandonnet, Allaman, Fribourg Agy, Matran,
Villars-sur-Glâne, Bassin Conthey, La Chaux-de-
Fonds Les Entilles ou Neuchâtel La Maladière.

Retrouvez les autres hypermarchés sur www.coop.ch/hypermarche

coop

Pour moi et pour toi.

FRANCE Selon l'entretien qu'il a accordé au «Figaro Magazine», le président devrait annoncer sa candidature en début de semaine prochaine. Il prône le recours au référendum.

Sarkozy veut vite entrer en campagne

CHARLES JAIGU

«Parfois l'attente fait monter le désir... Comment transformer en événement très attendu une annonce de candidature qui n'étonnera personne tant elle a déjà été éventée... En accordant au «Figaro Magazine» une interview sur «les valeurs», Nicolas Sarkozy a choisi d'accélérer la séquence de son entrée en campagne. Il ne se déclare toujours pas, mais en dit beaucoup sur le fond. Il avait prévenu ses proches qu'il parlerait des valeurs une fois déclaré candidat. Il choisit donc de faire le contraire. Il réaffirme les valeurs cardinales d'un président de droite – travail, responsabilité, autorité –, mais surtout il propose un changement complet de stratégie dans la conduite des réformes en France: le choix du recours au référendum.

Les Blocages

Cette annonce est un événement en soi. Le chef de l'Etat y a longtemps été opposé. Il considérait que l'élection présidentielle valait référendum. Et qu'un référendum se retournait trop facilement contre l'auteur de la question. Plus encore, l'accélération du rythme quinquennal pouvait-il justifier qu'on demande aux Français de retourner vers les urnes trop souvent? Son analyse a changé. Si Sarkozy se félicite que son quinquennat n'ait pas connu «la violence», malgré les réformes engagées et la crise, il constate aussi, implicitement, les blocages de la société française.

C'est notamment son conseiller Patrick Buisson qui a défendu l'idée du recours à la voie référendaire. Quand certains l'accuseront de cogérance avec



En visite en Alsace, le président français Nicolas Sarkozy a confirmé la poursuite de l'exploitation de la centrale nucléaire de Fessenheim. Il s'oppose ainsi au candidat socialiste à la présidentielle François Hollande qui voudrait fermer le plus ancien site nucléaire du pays. KEYSTONE

Angela Merkel, Nicolas Sarkozy pourra donc répondre: «je n'ai pas peur du peuple, je contourne les corporatismes», lui a dit Patrick Buisson. Face à la méfiance des classes populaires, l'idée est d'interroger le peuple sur ce qui l'intéresse. Nicolas Sarkozy propose donc, en cas de blocage des négociations syndicales, un référendum qui mettrait fin, dans les faits, au traitement social du chômage.

«Pas suicidaires»

Il n'exclut pas non plus la piste d'un référendum sur le droit de vote des étrangers. En revanche, Nicolas Sarkozy décevra les te-

nants de l'agenda 2010 de Gerhard Schröder. Il ne veut pas entendre parler du «travailler plus pour gagner moins» que le chancelier allemand avait imposé à son pays en 2003. «Il y a une élection à gagner, nous ne sommes pas suicidaires», répondent ses conseillers, en soulignant que le choix de la «TVA antidélocalisations» est déjà très risqué.

Cette interview est bien sûr le signe que Nicolas Sarkozy veut entrer très vite en campagne. Il le fera ces prochains jours, «entre lundi et vendredi prochain» en choisissant «dans la gamme des scénarios possibles qu'on lui a proposés», note un proche. Pour-

quoi cette accélération? Il a pris acte du fait qu'il n'était «plus très audible tant qu'il restait président», décrypte un conseiller. «Il a aussi constaté que le mois de février ne serait probablement pas pris en otage par une nouvelle crise de la zone euro», affirme un conseiller.

«Une voie de passage»

La voie est donc libre. Surtout, le staff présidentiel s'est soudain souvenu que le temps de parole des candidats allait être comptabilisé à la minute près dès le 16 mars. «Cela fait trop longtemps que François Hollande se promène tout seul, il faut ré-

pondre maintenant», a tranché le chef de l'Etat. Enfin, il ne lui a pas échappé que François Bayrou marque le pas dans les sondages, et Marine Le Pen aussi, dans une moindre mesure. «Il y a une voie de passage...», confie-t-on.

Nicolas Sarkozy se prépare au combat avec la certitude que son temps est venu. «Les Français n'ont pas zappé Sarko, c'est une certitude», affirment ses proches, Audimat des dernières émissions télévisées à l'appui. «On ne referra pas la campagne de Sarkozy en 2007, on laisse ça à Hollande», s'amuse un conseiller. ● Le Figaro

GRÈCE Feu vert au plan d'austérité

Les trois partis de la coalition au pouvoir en Grèce se sont entendus sur les mesures d'austérité demandées par l'UE et le FMI en échange d'un deuxième plan d'aide financière. Cet accord a surgi à quelques heures d'une réunion de l'Eurogroupe consacrée au plan de renflouement du pays surendetté.

«Les dirigeants politiques se sont entendus sur les résultats des négociations» menées par Lucas Papademos avec la troïka représentant les créanciers – UE et FMI – du pays. Ce dernier a souligné que la voie était désormais ouverte au déblocage de prêts de 130 milliards d'euros promis au pays fin octobre par la zone euro.

Le texte précise que l'ultime rapprochement des chefs de file des trois partis grecs – Antonis Samaras de Nouvelle Démocratie (droite), George Papandréou du Pasok (socialiste) et George Karatzaferis du LAOS (extrême droite) – s'est fait «sur le point laissé ouvert» à l'issue d'une réunion gouvernementale dans la nuit, portant sur l'ampleur des coupes prévues dans les retraites.

Rencontre cruciale

Peu avant l'annonce officielle, l'accord tripartite a été confirmé par Mario Draghi lors d'une conférence de presse à Francfort. Le président de la Banque centrale européenne (BCE) s'est dit «plutôt confiant que toutes les pièces du puzzle (allaient) s'emboîter» dans le cas de la Grèce.

Le ministre grec des Finances, Evangelos Venizelos, qui s'est rendu à Bruxelles pour la réunion de l'Eurogroupe alors qu'aucun accord complet n'avait encore été trouvé, devait y rencontrer ses homologues de la zone euro en soirée. Ceux-ci attendent de lui un engagement sur des mesures d'économie de l'ordre de 3,3 milliards d'euros cette année. ● ATS-AFP-REUTERS

VATICAN L'Eglise catholique se mobilise pour lutter contre la pédophilie.

Pour mettre fin à la culture du silence

L'Eglise catholique a lancé officiellement hier un centre d'«elearning» pour former prêtres, évêques et religieuses à la protection de l'enfance. Le lancement a ponctué un symposium de quatre jours à Rome, organisé pour mieux coordonner la lutte contre la pédophilie.

C'est à partir de Munich que doit être géré le centre de formation sur internet, accessible depuis le monde entier. La plateforme intégrera les connaissances les plus actualisées sur les multiples dimensions du problème pédophile.

Avec le soutien du Vatican, 200 évêques, supérieurs d'ordres religieux et experts, étaient réunis pour «mettre fin à la culture du silence» dans l'Eglise. Ils devaient aussi trouver les bons instruments pour lutter efficacement contre un scandale qui a fait des dizaines de milliers de victimes, enfants et adolescents, à travers le monde. Cette réunion organisée par le



Au Vatican, le symposium pour faire tomber la culture du silence a réuni évêques et experts autour du thème de la pédophilie. KEYSTONE

Vatican a joué d'abord le rôle d'un séminaire de «formation» de nombreux évêques eux-mêmes, selon plusieurs participants. Des évêques qui ont besoin d'échanger des expériences, sur un sujet souvent encore tabou.

De nombreux thèmes, comme les viols des handicapés ou les traitements des victimes d'abus et des prédateurs, ont été abordés de manière directe.

Depuis mai dernier, les évêques du monde entier se sont vu ordonner par la Congrèga-

tion vaticane pour la doctrine de la foi de mettre au point, en l'espace d'un an, des dispositifs de lutte contre la pédophilie en conformité avec les exigences de Rome et de collaborer avec la justice civile.

Ce symposium, organisé par l'Université jésuite, est une étape pour aider les conférences épiscopales à tenir ce délai, en leur fournissant des directives claires et des informations.

Mgr Luis Chito Tagle, archevêque de Manille, a reconnu que les conférences épiscopales d'Asie n'avaient pas encore mis en place les nouvelles dispositions, qu'elles se heurtaient parfois à des difficultés et que certains évêques n'étaient pas suffisamment motivés.

Quand ils sont peu nombreux, par exemple au Laos et au Cambodge, ils ne sont simplement pas en mesure de répondre rapidement aux consignes du Vatican, a-t-il observé.

● ATS-AFP

ESPAGNE

Baltasar Garzón condamné par la justice

Connu pour avoir fait arrêter Augusto Pinochet en 1998, le juge espagnol Baltasar Garzón a été condamné à 11 ans d'interdiction d'exercer. Il était jugé pour une affaire d'écoutes illégales d'avocats de la défense. Ce verdict met sans doute fin à sa carrière. ● ATS-AFP

SYRIE

Homs est toujours sous le feu des bombes

L'ONU prédit «une aggravation» du conflit en Syrie en l'absence d'un consensus international. A la demande de la Ligue arabe, le conseil de sécurité se penchera sur la possibilité d'envoyer une mission conjointe. Sur le terrain, les bombardements sur Homs se sont poursuivis pour la sixième journée consécutive. «Des quartiers entiers de la ville considérés comme rebelles par le régime sont privés de nourriture et d'assistance médicale», affirme Tawfik Chamaa, président de l'Association des démocrates syriens en Suisse. ● ATS-AFP-REUTERS

MALDIVES

La crise prend de l'ampleur

Les Maldives s'enfonçaient dans une crise politique émaillée de violences, suscitant l'intervention de l'armée dans la deuxième plus grande localité de l'archipel. Les touristes n'étaient pour l'heure pas affectés. ● ATS-AFP

BRÉSIL

Le Parlement de Salvador de Bahia libéré

Plus de 200 policiers en grève ont mis fin à l'occupation du parlement local de Salvador de Bahia, dans le nord-est du Brésil, a annoncé le porte-parole de l'Etat, Robinson Almeida. Ils y étaient retranchés depuis neuf jours. ● ATS-AFP

Le chiffre du jour

33 pour cent: soit la chute des recettes du secteur du tourisme en Tunisie en 2011. La crise a eu pour conséquences la fermeture de 17 hôtels et la perte de près de 3000 emplois directs.

BANQUE L'établissement dirigé par Brady Dougan enregistre une nette contre-performance, son bénéfice chute de 62% à 1,95 milliard de francs.

Le bénéfice net du Credit Suisse s'effondre des deux tiers

Credit Suisse a souffert de l'agitation des marchés et vu son bénéfice net chuter l'an passé de 62%, à 1,95 milliard de francs. Avec cette perte imprévue au quatrième trimestre, la performance du numéro deux bancaire helvétique a déçu toutes les attentes.

Sur le seul quatrième trimestre, la perte nette s'est inscrite à 637 millions de francs. «Notre performance au quatrième trimestre 2011 a été décevante», a reconnu, hier à Zurich, le patron de l'établissement, Brady Dougan.

Les analystes interrogés par l'agence financière AWP ne s'attendaient pas à ces chiffres rouges, eux qui tablaient en moyenne sur un résultat net positif de 339 millions de francs. Un an plus tôt, la banque avait engrangé un bénéfice de 841 millions, puis de 683 millions de juillet à fin septembre derniers.

Les spécialistes ont exprimé leur mécontentement, qualifiant de faibles, voire désastreux, les résultats dévoilés hier. Pour l'ensemble de l'année, ils escomptaient en moyenne un bénéfice net de trois milliards de francs.

Poids des restructurations

Eux aussi visiblement déçus, les investisseurs n'ont probablement pas non plus goûté la baisse du dividende de 1fr30, à 75 centimes. Vers 15h, à la Bourse suisse, le titre Credit Suisse abandonnait 1,9%, à 24,76 francs, non sans avoir lâché 3,33% en début de séance.

Outre des marchés défavorables, avec pour corollaire une activité réduite des clients, la grande banque a souffert de l'appréciation du



Pour Credit Suisse aussi, le marché et l'environnement économique demeurent incertains. KEYSTONE

franc. De plus, les évolutions intervenues sur le plan réglementaire et le redimensionnement des affaires ont entraîné des charges exceptionnelles de 981 millions de francs.

Pour mémoire, Credit Suisse a annoncé en juillet et en novembre des mesures de restructuration, dont notamment la suppression de 3500 emplois dans le monde. A ce jour, 2000 postes ont déjà été rayés.

Dans un contexte de plus incertains, le groupe a accéléré la mise en œuvre des mesures visant à diminuer les risques et les coûts. Credit Suisse entend réduire ses actifs pondérés des risques de 80 milliards de francs à l'issue du premier trimestre déjà, soit bien avant la fin 2012, comme initialement prévu.

Un système de rémunération variable introduit en début d'année viendra absorber une partie de ces actifs toxiques. L'opération vise en fait à transférer une part des risques aux cadres. Cette conformité

précoce aux exigences de Bâle III constitue «un choix stratégique», a déclaré Brady Dougan. «Nous sommes convaincus qu'il en coûterait beaucoup plus d'attendre».

Le programme de réduction des coûts de deux milliards de francs doit s'achever fin 2013. Les coûts et les résultats devraient refléter la diminution de 1,2 milliard dès le premier trimestre de l'exercice en cours.

Dans cette phase de transition, la banque d'affaires, Investment Banking, a tout particulièrement souffert, essuyant une perte trimestrielle avant impôts de 1,3 milliard de francs, contre un résultat positif à hauteur de 558 millions un an auparavant. Le bénéfice annuel avant impôts s'est, lui, effondré de 98%, à 79 millions.

L'unité de gestion de fortune, Private Banking, a elle aussi rencontré des difficultés, son bénéfice avant impôts chutant de près de moitié au quatrième trimestre, à 467 millions de francs.

Sur l'année entière, elle a dégage un résultat avant impôts de 2,35 milliards, en chute de 31%.

Optimisme modéré

Si les activités de gestion de fortune ont subi l'appréciation du franc, elles ont néanmoins enregistré un afflux net de capitaux de 44,5 milliards de francs l'an passé. Un montant qui a dépassé les 40,9 milliards affichés pour l'ensemble du groupe.

Les actionnaires ne sont pas les seuls à devoir se serrer la ceinture. L'établissement a réduit de 41% les bonus des collaborateurs et de 57% pour les membres de la direction générale.

Evoquant l'année en cours, Brady Dougan n'a pas caché que le marché et l'environnement économique demeuraient incertains. Il s'est dit «encouragé» par le bon démarrage des affaires de l'établissement, «avec depuis le début de l'année un rendement des fonds propres ajustés conforme à notre objectif de 15%». **ATS**

INDICATEURS

Source THOMSON REUTERS

ware Cours sans garantie

INDICES	DJ Euro Stoxx 50
SLI	2522.3 +0.3%
941.5 +0.1%	FTSE 100
Nasdaq Comp.	5895.4 +0.3%
29272 +0.3%	SPI
DAX 30	5594.5 +0.1%
6788.8 +0.5%	Dow Jones
SMI	12890.4 +0.0%
6169.6 +0.2%	CAC 40
SMIM	3424.7 +0.4%
1195.4 -0.1%	Nikkei 225
	9002.2 -0.1%

Change	DEVICES		BILLETS		avec CHF 1 j'achète
	achat	vente	achat	vente	
Euro (1)	1.1955	1.2261	1.181	1.243	0.804 EUR
Dollar US (1)	0.8994	0.9222	0.8695	0.9535	1.048 USD
Livre sterling (1)	1.4242	1.46	1.384	1.506	0.664 GBP
Dollar canadien (1)	0.9048	0.9272	0.877	0.953	1.049 CAD
Yens (100)	1.1598	1.1892	1.129	1.231	81.23 JPY
Cour. suédoises (100)	13.5455	13.9233	13.14	14.36	6.96 SEK

Métaux	OR		ARGENT		PLATINE	
	achat	vente	achat	vente	achat	vente
Once/USD	1724.3	1740.3	33.67	34.17	1648	1673
Kg/CHF	50516	51016	986	1001	48287	49037
Vreneli 20.-	292	327	-	-	-	-

MARCHÉ SUISSE (cours en CHF)

SMI	9/2	préc.	haut bas (52 semaines)		AUTRES VALEURS	9/2	préc.	haut bas (52 semaines)	
			haut	bas				haut	bas
ABB Ltd N	1982	1965	2397	1440	Alpiq Holding N	19000	19000	39800	14500
Actelion N	35.38	36.20	5795	28.16	BC Bernoise N	251.25	252.00	252.50	236.50
Adecco N	46.31	46.50	6700	31.98	BC du Jura P	65.60	6795	7000	5700
CS Group N	24.35	25.23	5095	19.53	BKW FMB Ener.	34.10	34.30	80.50	29.50
Givaudan N	882.50	886.50	1062.00	684.50	Cior Tech N	3395	3340	54.50	2900
Holcim N	5705	56.60	7995	42.11	Feintool N	324.75	331.00	370.00	300.00
Julius Baer N	36.80	36.10	45.17	26.36	Komax	85.00	84.50	121.90	5750
Nestlé N	53.65	53.50	56.90	43.50	Meyer Burger N	18.90	18.05	44.25	13.05
Novartis N	51.40	51.30	58.35	38.91	Mikron N	6.25	6.30	12.00	4.95
Richemont P	5300	5340	5800	35.50	OC Oerlikon N	6.65	6.70	7.85	3.69
Roche BJ	163.50	162.30	166.50	115.10	Petropilus N	0.92	1.00	1.18	0.16
SGS N	1696.00	1695.00	1724.00	1255.00	Publigruppe N	134.50	134.50	163.00	90.00
Swatch Grp P	398.00	394.20	443.70	288.50	Schweiter P	563.50	565.00	780.00	395.00
Swiss Re N	53.20	53.25	53.70	35.12	Struamann N	161.10	166.60	249.60	130.40
Swisscom N	371.10	374.90	433.50	323.10	Swatch Grp N	69.50	69.00	79.50	51.60
Syngenta N	296.40	291.80	324.30	211.10	Swissmetal P	1.27	1.27	9.00	0.40
Synthes N	156.20	156.30	159.20	109.30	Tornos Hold. N	981	990	15.00	6.05
Transocean N	45.63	45.00	7995	36.02	Valiant N	118.50	114.00	203.90	99.00
UBS N	1309	1310	1913	934	Von Roll P	3.15	3.23	6.08	2.50
Zurich FS N	231.40	230.40	275.00	144.30	Ypsomed	54.45	54.00	64.00	43.50

MARCHÉS ÉTRANGERS

	9/2	préc.	haut bas (52 semaines)			9/2	préc.	haut bas (52 semaines)	
			haut	bas				haut	bas
Autodesk (\$)	38.40	38.36	46.14	22.99	Movado (\$)	78.20	79.14	83.94	58.90
Baxter (\$)	56.69	57.07	62.50	47.56	Nexans (\$)	52.61	51.78	76.55	36.71
Celgene (\$)	72.04	72.86	74.75	50.11	Philip Morris(\$)	80.12	7788	7995	58.60
Fiat Ind. (€)	781	762	1099	4.76	PPR (€)	124.20	125.10	132.20	90.50
Johnson & J. (\$)	64.90	65.24	68.05	57.50	Stryker (\$)	53.97	54.75	65.20	43.73
LVMH (€)	123.85	123.70	132.65	94.16					

Cours sans garantie P = action au porteur N = Action nominative
Bj = bon de jouissance d = cours demandé o = cours offert

NOUVELLE CONSTRUCTION DES 0.9%

«**Votre loyer fixé à la pose de la première pierre**»

BCN PLUS FORTS ENSEMBLE

www.bcn.ch

FOND/FONDATION DE PLACEMENT SWISSCANTO

	dernier	% 1.1.12		dernier	% 1.1.12
(CH) BF CHF	92.39	1.3	(LU) EF Climate B	59.78	11.5
(CH) BF Conv. Intl.	92.14	4.7	(LU) EF Innov Ldrs B	158.81	7.2
(CH) BF Corp H CHF	102.70	2.3	(LU) EF Sel Energy B	7990.9	5.9
(CH) BF Corp EUR	106.54	3.6	(LU) EF Sel HealthC	360.99	-
(CH) BF Intl	78.71	-0.2	(LU) EF Sel Intl B	96.24	5.1
(CH) Commodity A	8913	4.6	(LU) EF Ssm&M Jap.	13996.00	7.8
(CH) EF Asia A	80.33	10.8	(LU) EF Ssm&M NAm.	76.25	-11.8
(CH) EF EmerMkts A	200.20	1.7	(LU) EF Water B	96.32	9.6
(CH) EF Euroland A	91.80	9.4	(LU) MM Fd AUD	231.23	0.4
(CH) EF Europe	110.35	11.6	(LU) MM Fd CAD	189.73	0.0
(CH) EF Green Inv A	78.29	5.3	(LU) MM Fd CHF	148.85	0.0
(CH) EF Gold	1334.69	10.3	(LU) MM Fd EUR	105.63	0.0
(CH) EF Intl	123.88	5.0	(LU) MM Fd GBP	130.46	0.0
(CH) EF Japan	4021.00	7.5	(LU) MM Fd USD	194.61	0.0
(CH) EF N-America	252.32	8.5	(LU) Sic II Bd CHF	104.26	-0.6
(CH) EF Ssm&M Swi	342.89	8.8	(LU) Sic II Bd EUR	102.11	-2.4
(CH) EF Switzerland	251.80	4.8	(LU) Sic II Bd USD	115.07	-2.2
(CH) EF Tiger A	90.00	14.4	Eq. Top Div Europe	9701	6.3
(CH) EF Value Switz	118.70	4.9	Eq Sel N-America B	128.62	7.4
(CH) SMI Index Fd	84.23	-	Eq Sel Europe B	61.64	-
(CH) SPI Index Fd	82.39	4.4	Bond Inv. AUD B	186.68	-1.1
(LU) BI Med-Ter CHF	116.91	0.1	Bond Inv. CAD B	185.45	-0.7
(LU) BI Med-Ter EUR	132.32	0.3	Bond Inv. CHF B	12710	0.5
(LU) BI Med-Ter USD	143.85	0.0	Bond Inv. EUR B	85.27	0.0
			Bond Inv. GBP B	9999	-1.8
			Bond Inv. JPY B	11018.00	-
			Bond Inv. USD B	161.74	-0.3
			Bond Inv. Intl B	108.74	-1.9
			lfca	11780	2.9
			Pf Income A	108.45	0.4
			Pf Income B	131.83	0.4
			Pf Yield A	131.26	2.0
			Pf Yield B	153.16	2.0
			Pf Yield EUR A	104.24	2.4
			Pf Yield EUR B	131.44	2.4
			Pf Balanced A	152.52	3.3
			Pf Balanced B	172.86	3.3
			Pf Bal. EUR A	105.34	3.6
			Pf Bal. EUR B	125.16	3.6
			Pf Bal. A	83.19	3.3
			Pf Bal. B	89.15	3.4
			Pf Growth A	190.30	4.7
			Pf Growth B	20793	4.7
			Pf Growth A EUR	98.70	5.2
			Pf Growth B EUR	112.59	5.2
			Pf Equity A	20786	7.1
			Pf Equity B	21914	7.1
			Pf Gl Eq. A EUR	86.44	5.6
			Pf Gl Eq. B EUR	86.44	5.6
			Valca	250.19	5.2
			LPP 3 Portfolio 10	161.80	1.1
			LPP 3 Portfolio 25	146.50	1.9
			LPP 3 Portfolio 45	161.50	2.9
			LPP 3 Oeko 45	120.60	2.8

TAUX DE RÉFÉRENCE (en%)

	dernier	préc
Rdt oblig. CH 10 ans	0.83	0.81
Rdt oblig. US 30 ans	3.21	3.15
Rdt oblig. All 10 ans	2.04	2.00
Rdt oblig. GB 10 ans	2.24	2.19
Rdt oblig. JP 10 ans	0.99	0.99

MATIÈRES PREMIÈRES

	dernier	préc
Prix du brut (NYME \$ par baril)	99.72	98.97
Huile de chauffage par 100 litres	113.60	113.30

Prix indicatif 3000 6000 litres

Margot Mazout

Huile de chauffage

Numéro unique: 0844 844 644

E-Mail: info@margotmazout.ch
Internet: www.margotmazout.ch

SWISS Hausse de passagers au mois de janvier

La compagnie aérienne Swiss a transporté 1,13 million de passagers en janvier, une augmentation de 1,7% par rapport à la même période de l'année dernière. Le nombre de vols a, lui, diminué de 1,1% à 12 508. Le coefficient d'occupation des sièges est resté stable à 75,7%, soit une baisse de 0,1 point par rapport à janvier 2011, a indiqué la compagnie, contrôlée par le groupe allemand Lufthansa. Le taux de remplissage a augmenté en Europe de 2,2 points à 64,8%, alors qu'il a fléchi de 1,2 point à 81,4% sur les vols long-courriers. De son côté, Lufthansa a accueilli 5,05 millions de passagers en janvier, soit une progression de 4%, pour un coefficient d'occupation de 74%, en hausse de 0,6 point. Avec les filiales, le premier groupe aérien européen a transporté 6,98 millions de personnes (+3,9%). **ATS**

CONJONCTURE Le moral des ménages s'améliore très légèrement en Suisse

Le climat de consommation en Suisse s'est légèrement amélioré entre octobre 2011 et janvier 2012, selon la dernière enquête trimestrielle du Secrétariat d'Etat à l'économie (Seco). Cette timide embellie est due principalement à des attentes moins pessimistes pour les perspectives conjoncturelles. L'indice s'est inscrit à -19 points en janvier, alors qu'il atteignait -24 points en octobre. «Nous nous situons, en début d'année 2012, dans une zone de morosité, empreinte d'un certain pessimisme», relève Bruno Parnisari, chef du secteur conjoncture du Seco. «Il s'agit d'une amélioration marginale, à bas niveau.» Les récents chiffres du chômage, du commerce extérieur ainsi que plusieurs indicateurs industriels ont montré une stabilisation, voire une légère amélioration. Les 1100 ménages interrogés se montrent plus optimistes quant à l'évolution de la situation économique au cours des douze prochains mois avec -29 points, contre -38 un trimestre auparavant. Les appréciations portées sur l'évolution du chômage ont en revanche quasiment stagné à +71 points (+73 en octobre), tandis que celles liées aux futures possibilités d'épargne affichent une légère amélioration à +22 points (+16). **ATS**

BÂLE Un quartier à 2000 watts pour 2014

ACHÈTE DES TABLEAUX SUISSES

Anker, Bille, Bieler, Berthoud, Bachelin, **Barraud**,
Le Corbusier, Girardet, **L'Éplattenier**, Robert, etc.

Païement au comptant

Galerie Jeanne Le Ster
2027 Le Poethoule - 032 835 14 27

Cherchez le mot caché!

**Déterminer une place,
un mot de 9 lettres**

La solution de la grille se trouve en page 39

Les mots cachés paraissent chaque lundi, mercredi et vendredi

E	D	L	L	O	C	O	A	N	A	B	A	R	P	E
R	I	R	U	O	C	D	R	E	N	E	M	I	B	A
E	E	R	U	C	U	M	O	T	S	U	C	O	R	C
P	A	R	E	O	S	P	E	T	M	A	L	T	L	E
G	T	S	G	E	G	R	A	I	D	O	L	U	R	P
P	A	R	M	I	F	G	L	O	C	S	U	B	A	C
R	E	R	A	F	N	I	R	R	N	B	M	R	P	O
E	E	T	O	I	E	E	E	D	I	O	C	I	R	C
H	G	C	T	U	T	E	D	B	N	C	N	A	C	E
T	N	A	A	A	E	E	R	O	A	A	N	E	T	H
E	A	C	D	P	R	T	N	R	R	G	R	I	V	E
C	L	L	H	I	T	G	D	D	E	E	A	I	M	F
R	I	O	E	G	U	R	G	I	S	U	B	R	I	A
L	R	P	C	R	O	G	I	E	A	R	R	L	R	S
E	E	E	B	E	P	E	N	R	E	C	M	E	R	E

A Abîme	Court	Grugeoir	Prélat
Airbus	Cricotide	Guidage	R Raban
Aneth	Crocus	H Hermès	Rouet
B Bagarre	Curée	L Lange	S Secco
Blasé	Custom	Loup	T Trait
Bocage	D Dénigrer	M Mener	V Vibre
Bordier	Droit	Milieu	
Brugnon	E Ecole	Mincir	
Butoir	Epeire	Mourre	
C Caatinga	Ephore	N Nombre	
Cabus	Erreur	O Orange	
Caïd	F Féerie	P Paon	
Cerne	Film	Paréo	
César	G Garou	Parmi	
Clope	Gouda	Picador	
Coffre	Gourd	Pinard	
Colobe	Gratté	Plomb	
Courir	Grive	Poutre	

Une Toyota Aygo pendant une année

Résultat d'un sympathique partenariat entre le XL Bowling, le Garage des Montagnes, les agences AXA Winterthur La Chaux-de-Fonds et Saint-Imier, Von Bergen La Chaux-de-Fonds et Jura Néon, le gagnant du concours Toyota Aygo est connu. Il s'agit de Richard Braichet du Cerneux-Péquignot, qui remporte la voiture pour une année, assurances comprises. Sur notre photo, il est au centre, entouré d'Anthony Crosilla d'AXA Winterthur Saint-Imier, de Sébastien Matthey, directeur du XL Bowling, de Sébastien Jean-Richard d'AXA Winterthur La Chaux-de-Fonds et de François Grandjean, directeur du Garage des Montagnes.

La neuvième édition de ce concours a débuté à mi-décembre et a duré six semaines. Sur près de 2000 participants, soit autant de parties de bowling jouées, une septantaine de coupons sont sortis de l'urne de la voiture, laquelle contenait chaque semaine six résultats aléatoires. Tout le monde a donc eu sa chance, puisqu'il n'était pas nécessaire d'aligner un gros score pour espérer gagner la voiture pendant une année. Une chouette manière de mettre les bons et les moins bons joueurs sur un pied d'égalité.



Echos
du commerce

VIDE-GRENIER du Jardin d'enfants "Les Ondines"

Vaisselle, habits, jouets,
lampes, meubles, etc.

**Le samedi 11 février 2012
de 10h à 17h**

Café, thé, biscuits et gâteaux à disposition.

Jardin d'enfants Les Ondines
Rue Jardinière 57
2300 La Chaux-de-Fonds
Tél. 032 913 21 00

Nous optimisons
votre succès
publicitaire.

www.publicitas.ch/lachaux-de-fonds

publicitas

MOTS CROISÉS N° 2304

	1	2	3	4	5	6	7	8	9	10
1										
2										
3										
4										
5										
6										
7										
8										
9										
10										

Horizontalement

1. Casse la croûte au vernissage. 2. En attente d'une solution. 3. Fort pris lors d'une bataille. Pièce du harnais. 4. Javelot utilisé par les soldats romains. Fait un choix. 5. De bas étage. Le sixième n'est pas répertorié. 6. Assaisonne de nouveau. Tant et plus. 7. A ne pas garder pour soi. Fis des sacrifices. 8. Un des douze fils de Jacob. L'erbium. Cœur de soldat. 9. Mère des Titans. Batre à plate couture. 10. Protecteur gaulois. Fruit acidulé.

Verticalement

1. Vol d'essai. 2. Très collantes. 3. Sur la route de Dijon. Sans pep. 4. Se trouvent tout heureux d'avoir une tâche. 5. Question insidieuse. Elle adore, à l'entendre. 6. Feuilles à mâcher pour s'enivrer. Lâchera à la course. 7. Recherchée dans la division. Affrontement verbal. 8. Qui n'est pas dans les temps. Eventuellement utilisé. 9. Grosses mouches souvent confondues avec des abeilles. 10. Pas très originale. On peut en avoir ras le bol.

Solutions du n° 2303

Horizontalement 1. Juxtaposer. 2. Olé. Lara. 3. Ut. Bêleras. 4. Irrespect. 5. Saucée. Ohé. 6. Barnum. 7. Aran. Tréma. 8. Nones. User. 9. CD. Saab. Ré. 10. Eau. Liures.

Verticalement 1. Jouissance. 2. Ultra. Roda. 3. Xe. Ruban. 4. Bécanes. 5. Aléser. Sal. 6. Palpent. Ai. 7. Orée. Urubu. 8. Sarcomes. 9. ATH. Mère. 10. Rus. Egarés.

RABAIS 5 FRANCS

L'EXPRESS L'Impartial

Nos partenaires vous offrent un rabais
de Fr. 5.- pour les manifestations ci-dessous
sur présentation de votre carte
de membre Club espace

Une seule réduction par carte, valable sur le tarif plein



Café-Théâtre

PSYCAUSE(S) de Josiane Pinson (France)

Lieu: Théâtre du Pommier, Neuchâtel
Mêmo: «ELLE» est psy. Seule. Mère. Symbole d'équilibre. En analyse. A cause de sa mère? De son âge? Ou de ses patientes? Les névroses, c'est contagieux? Et un symbole d'équilibre qui dérape, ça fait quoi? 1ère partie: «Swiss Comedy Club Academy»

Date: 15.02.2012 à 20h
Prix: Fr. 25.-; Tarif réduit: Fr. 20.-/Fr. 17.-/Fr. 15.-/Fr. 10.-
Location: 032 725 05 05



Classique

Saison 2011/2012 de la Société de Musique de La Chaux-de-Fonds

Lieu: Arc en Scènes - Salle de musique, La Chaux-de-Fonds
Mêmo: Les meilleurs interprètes de la scène internationale s'arrêteront

à la Salle de musique, le temps d'illuminer de leur talent une acoustique internationalement reconnue, génératrice de miracles d'inspiration. Date: 27.10.2011 - 11.05.2012 à 17h-20h15
Prix: Fr. 30.-, Fr. 45.-, Fr. 60.-
Tarif réduit Fr. 10.- et Fr. 5.- réduction membres de la société de Musique
Location: 032 967 60 50



Nelson Freire

Lieu: Arc en Scènes - salle de musique, La Chaux-de-Fonds



Mêmo: Mendelssohn 4 romances sans parole (extraits), Schumann Fantaisie en ut majeur op. 17, Prokofiev 10 Visions Fugitives op. 22, Granados Goyescas n°4 Quejas ou La maja y el ruiseñor, Liszt Ballade n°2 en si min. G 171, Rhapsodie hongroise n°8 en fa...
Date: 10.02.2012 à 20h15

Prix: Fr. 30.-, Fr. 45.-, Fr. 60.-;
Tarif réduit: Fr. 10.-
et réduction de Fr. 5.-
Réduction membres de la Société de Musique: Fr. 5.- sur le prix des places
Location: 032 967 60 50

Enfants/Tous publics

DES ANGES ET DES FARCEURS de Branch & Bouduban



Lieu: Théâtre du Pommier, Neuchâtel
Mêmo: Place à une narration où blagueur, araignée, coyote, jungle, désert, paradis et enfer se côtoient. A deux voix et quatre mains, ils emportent toute la famille dans un monde magique truffé d'onomatopées, de mime ou de violoncelle. Date: 10.02.2012 - 11.02.2012
Ve 20h30 / sa 17h.
Prix: Fr. 25.-; Tarif réduit: Fr. 20.-/Fr. 17.-/Fr. 15.-/Fr. 10.-
Location: 032 725 05 05

Théâtre

Enfin sur scène? - Gaspard Proust

Lieu: Casino-Théâtre, Le Locle
Mêmo: Debout, esquissant de temps en temps un haussement de sourcil ou un

geste du bras, Gaspard Proust enchaîne les sujets avec une insolence et une arrogance savoureuses.

Date: 15.02.2012 à 20h30
Prix: Fr. 35.-;
Tarif réduit: Fr. 30.-
Location: 032 931 43 30



Chanson / Variété

Charlou Nada - Création



Lieu: Café-Théâtre la Grange, Le Locle
Mêmo: Après des études de musicologie et de piano classique, à 21 ans, la Loïcise Charlotte Graber, Charlou Nada pour la scène, est une auteure, compositrice et interprète qui camoufle bien sa fougue sous des airs enfantins.
Date: 10.02.2012 à 20h30
Prix: Fr. 23.-; Tarif réduit: Fr. 18.-
Location: 032 931 43 30

BD L'atelier du Radok présente le dernier volet de sa trilogie hommage à Tintin. **Ultime parodie du reporter huppé**

FRANÇOIS ALLANOU (GRAPHISME)
CHRISTELLE MAGAROTTO (TEXTE)

La différence entre une parodie et un pastiche, c'est là toute la subtilité qui a permis à l'atelier du Radock – qui comprend aujourd'hui quatre dessinateurs de presse romands (Sen, Mibé, Calza, et Roulin) – de réaliser une trilogie-hommage à Tintin dont le dernier volume, «Le Radock en Amérique» sortait il y a peu. Tiré à 500 exemplaires, le coffret composé de quatre albums (numérotés et signés) célèbre les 80 ans de l'œuvre initiale: «Tintin en Amérique».

«Le pastiche est une copie parfaitement fidèle à l'original. Les noms y sont repris tels quels, comme le trait utilisé par Hergé, l'auteur original», explique Sen, le créateur de Taratatin et porte-parole de l'atelier du

Radock. «La parodie quant à elle s'inspire de l'original, mais son auteur garde son propre style, tout en détournant les noms des personnages.» Ainsi chez Mibé, par exemple, Tintin devient Tintoin, Milou, Saindou et le professeur Tourne-sol, le professeur Tournebroche.

Sans ces adaptations, il n'y aurait pas eu d'aventures du Radock, car l'atelier n'aurait pas obtenu l'autorisation de la société Moulinsart qui détient d'une main de fer les droits du reporter de papier. «Même si, dans la loi, rien n'interdit la parodie», note le dessinateur... Tant que l'œuvre de départ est traitée «avec toute la dignité qu'il se doit», précise-t-il encore. Et le pari est réussi.

Les collectionneurs se sont précipités sur les différents volets de cette trilogie avec une ferveur

comparable à celle qu'ils vouent au héros de leur jeunesse.

«Par curiosité, nous avons cherché les coffrets précédents sur eBay», sourit Sen. «Nous avons découvert que ceux-ci étaient revendus jusqu'à 750 francs.»



Amateurs, dépêchez-vous. «Le Radock en Amérique» s'arrache d'ores et déjà sur le site de l'atelier: www.siteadr.ch.

MIBÉ Dix millions pour redorer le blason de l'Amérique!

Tintoin chasse la grande idée

A bout de bras, le président des Etats-Unis tend un «Oncle Sam ventripotent, usé par la guerre et ruiné par la crise». Il affirme alors la volonté de redorer le blason de l'Amérique. Il promet la prime de 10 millions de dollars «au journaliste, artiste ou scénariste qui présentera le meilleur projet permettant de redonner lustre et prestige à (sa) grande nation». Tintouin, bien calé sur son canapé, avec sa compagne, la fille du capitaine, entend l'appel lancé partout dans le monde par le biais d'une déclaration télévisée.

Comme touché par la grâce, il se sent «soudainement comme investi d'une grande mission journalistique». Débute alors un «road movie» à travers les Etats-Unis, durant lequel le reporter rencontrera aussi bien une tribu indigène composée de Ronald Mc Donald cannibales qu'un Lucky Luke décrépi... L'occasion pour le dessinateur Mibé de revisiter les clichés qui définissent l'Amérique pour nous autres Européens.



Mibé est actuellement dessinateur de presse au «Journal de la Broye». SP

CALZA Bande-dessinée versus comics.

T1² enlevé par Chauvmec

T1² croit être invité aux Etats-Unis par «Le Journal». Il n'en est rien. A peine entré dans la voiture de Clark Belgeul, le journaliste qui l'attendait à l'aéroport, ce dernier lui révèle un secret: il est Supermec et c'est lui qui a convié le reporter pour lui confier une mission... mais quelle mission?

«L'Amérique est en plein déclin et perd sa puissance, nous les superhéros, nous subissons ce cons-

tat et...» Supermec n'a pas le temps d'achever sa requête, que T1² est enlevé par Chauvmec qui tentera de lui adresser la même demande... avant que Wonderwoman surgisse à son tour pour emmener le reporter..

Calza multiplie dans ce récit plongées et contre-plongées pour broser une histoire à la dynamique proche des comics américains dont il s'est inspiré.



Calza est dessinateur de presse au journal «Terre et nature». SP

ROULIN Le reporter se confronte au surarmement américain.

Finfin sous une rafale de fleurs

Alors que le président des Etats-Unis manifeste la volonté d'abroger le Deuxième Amendement qui autorise le port d'arme aux citoyens américains, des «balles-fleurs» – des munitions qui se transforment en fleurs au moment de l'impact – sont apparues dans les rues des grandes villes. L'Association des Américains armés croit que le chef d'Etat est responsable de cet affront et souhaite l'éliminer. Ce dernier mandate le reporter Finfin pour enquêter sur ce groupuscule. Accompagné du capitaine – qui se fait traiter d'extrémiste dès son arrivée à la douane américaine à cause de sa barbe –, il débarque sur le Nouveau Monde avant de s'associer pour réaliser son enquête, à Calamity, un agent du FBI d'origine amérindienne.

Tout en déployant case après case, sa maîtrise irréprochable de la perspective, Roulin offre un récit aussi drôle que critique d'une Amérique bercée par la violence.



Roulin est dessinateur au quotidien «La Liberté». Il a créé le personnage de Finfin. SP

SEN Le dessinateur présente l'adaptation la plus proche d'Hergé.

Taratatin dans les Rocheuses

Le réveil retentit. 7h14. Le capitaine s'étire en grommelant. Il a cauchemardé la nuit durant: «un crash horrible en pleine montagne». Il court raconter son rêve à Taratatin. Lui aussi a connu un sommeil perturbé par un songe violent: le même exactement. Ils se le racontent en chœur avant d'éclater de rire. Quand la radio annonce qu'«un avion de ligne s'est écrasé aux Etats-Unis dans les montagnes Rocheuses», le vol 417 pour New York en provenance de Bruxelles. «Saperlotte! C'est l'avion qu'a pris Pastor», s'exclame Taratatin.

Convaincu que leur ami est encore vivant, Taratatin et le capitaine se précipitent sur un paquebot pour traverser l'Atlantique et se lancer à sa recherche.

Sur fond de jeux de mots et autres calembours, le dessinateur Sen reprend ici la trame de «Tintin au Tibet» pour offrir l'interprétation la plus proche de l'esprit véhiculé par l'œuvre d'Hergé.



Sen est dessinateur au «Journal de Morges». Il a créé le personnage de Taratatin. SP

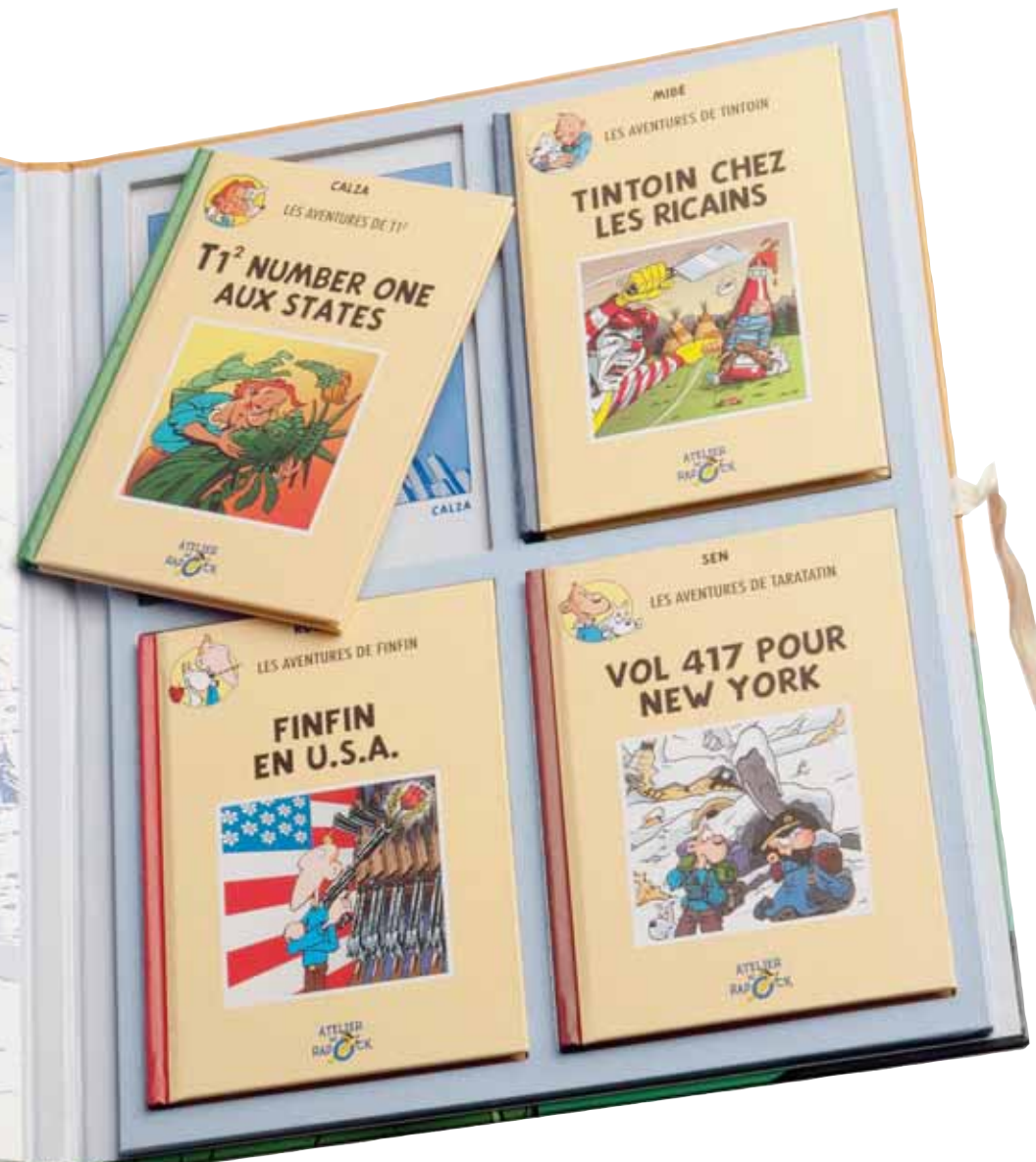

L'Impartial



Journal



Le contenu en ligne



E-paper



Application iPad

Mon journal où je veux, comme je veux!

Le journal, le contenu en ligne, l'e-paper, l'application iPad, le tout dans le même abonnement!



Le journal

Tous les matins, toute l'actualité régionale, nationale et internationale dans votre boîte à lettre. La politique, l'économie, le sport, la vie associative locale, la vie culturelle, vous avez l'assurance de tout savoir sur ce qui fait vivre votre région.

Le contenu en ligne

- Tous les articles de *L'Impartial* en ligne sur www.arcinfo.ch dès 5h du matin.
- Tous les avis de décès.
- La possibilité de commenter les articles.
- La possibilité de participer à nos sondages et forums.
- L'inscription à la newsletter quotidienne.

Le e-paper

- L'édition complète de *L'Impartial* enrichie de contenus multimédia.
- Les nombreux magazines de *L'Impartial* comme *Bouger*, *Terroirs* et *Habiter*.
- L'accès aux archives.

L'application iPad

- L'édition complète de *L'Impartial* enrichie de contenus multimédia où que vous soyez.

ABOpremium



Découvrez nos offres d'abonnements
dès Fr. 31.- par mois sur abo.arcinfo.ch

SUBARU XV Au duo bien connu Forester et Outback va s'ajouter, dès ce 17 février, le XV (acronyme de «Cross Vehicle»). Ce modèle inédit introduit la marque nipponne dans le secteur des crossovers compacts.

L'art de cultiver la différence

PHILIPPE HERVIEU

Pourquoi faire comme les autres lorsqu'on pense proposer mieux? Tel est, en substance, le credo qui prévaut chez Subaru où, depuis longtemps, on s'enorgueillit de cultiver une architecture véhicule unique, et qui a fait ses preuves partout où l'adhérence au sol fait défaut. Le principe des quatre roues motrices permanentes à la puissance concomitamment distribuée symétriquement entre les essieux, associé à un moteur «boxer» dont les cylindres à plat opposés abaissent le centre de gravité de l'auto, s'avère particulièrement apprécié partout où l'on sait ce qu'est la vraie montagne... au point que nombre de nos compatriotes accordent d'ailleurs à cette marque nipponne bien des appartenances helvètes!

Ayant joué un rôle pionnier dans l'avènement – il y a déjà quinze ans – des premiers Sports-utility vehicles (SUV), Forester et Outback, la division automobile du groupe Fuji-Heavy fonde donc à présent de grands espoirs sur l'inédit XV (à prononcer «ixé-vé»)... et non comme des chiffres romains). Plus compact que ses homologues de gamme, ce crossover se singularise en effet par sa silhouette au style adroitement modernisé sur les autres productions du petit constructeur de Tokyo, grand parmi les spécialistes de la transmission intégrale. Agréablement proportionné et bien campé sur ses roues, le XV offre à ses occupants une position surélevée propice à une bonne vision de la circulation. ●



Osant l'orange comme couleur de lancement, le Subaru XV sera néanmoins généralement acquis sous des teintes plus conventionnelles. SP

Efficace sur la route

VIE À BORD Compact dehors, le XV est bien habitable dedans, y compris aux places arrière. Les espaces de rangement n'étant pas si nombreux, on peut compter sur le coffre à double fond de 15 litres pour masquer des objets qu'on ne souhaite pas exposer. De larges pans d'habillages moussés élèvent le standing de la planche de bord, mais les accoudoirs de porte restent en plastique dur.

ÉQUIPEMENT Les trois finitions aux appellations parlantes (Swiss one, Swiss two et Swiss three) généralisent 7 airbags, des sièges avant chauffants, un contrôle de trajectoire, une clim auto et des jantes alliage. Et le stade intermédiaire renforce déjà bien le confort (détecteur de pluie, aluminage des phares, volant cuir, caméra de recul, régulateur de vitesse, vitres arrière teintées, etc).

TECHNIQUE A partir de deux «boxer» essence (1.6i 114 ch et 2.0i 150 ch) et un 2.0 diesel 147 ch, la répartition du couple sur les quatre roues s'effectue soit par un viscoupleur avec la boîte manuelle, soit une gestion électronique avec la BVA CVT, avec variateur entraîné par chaîne. Des amortisseurs à clapets «haute réponse» optimisent la réactivité en compression comme en détente.

CONDUITE Sans être nouveau, le 2.0 diesel boxer captive par ses montées en régime proches d'un bloc essence. Et dans le même esprit, on peut accélérer franchement sur sol mouillé sans ternir l'équilibre rassurant dont fait preuve le XV, dans le contexte d'un amortissement bien traité. De quoi tenir la dragée haute à des rivaux parfois plus prestigieux, mais certainement pas plus efficaces.

FICHE TECHNIQUE

COTES

Longueur: 4,45 m
Largeur: 1,78 m
Hauteur: 1,57 m
Coffre: 380 /1270 l
Poids à vide: 1490 kg
Réservoir: 60 litres

MÉCANIQUE

4 cylindres 16 soupapes boxer (à plat opposés 2 par 2) en alliage léger turbodiesel common rail 1.998 cm³ de 108 kW /147 ch à 3600 tr/mn. Couple maxi de 350 Nm entre 1.600 et 2.400 tr/mn.

CONSUMMATION

Mixte: 5,6 l /100
Moyenne de l'essai: 8,7 l /100
CO₂: 146 g /km
Catégorie énergétique: B

PERFORMANCES

0-100 km: 9"3
V-max sur circuit: 198 km/h

TRAINS ROULANTS

Transmission intégrale symétrique AWD 50 /50 avec différentiel central à glissement limité par viscoupleur. Suspension à quatre roues indépendantes avec train avant type McPherson et essieu arrière à double bras oscillant. Direction à assistance électrique, freinage quatre disques, deux ventilés, pneus 225 /55R17, ABS /EDB, VDC /TCS, aide démarrage en côte et sept airbags de série.

PRIX

Modèle de base: 25 900 fr.
1.6i 114 ch boîte 5 Swiss one)
Modèle essayé: 38 500 fr.
(2.0D 147 ch boîte 6 Swiss three.)

LES PLUS

- Silhouette avenante.
- Bonne habitabilité arrière.
- Sécurité passive 5 étoiles EuroNCAP
- Ergonomie du poste de conduite.
- Boxer diesel nerveux à haut régime.

LES MOINS

- Commande de boîte pas si précise.
- Encore du plastique dur à bord.

ACTUALITÉ Avec le prochain retour du printemps, la princesse de la circulation urbaine qu'est la Smart Fortwo se refait une petite beauté, avec une calandre plus souriante.

Plus mutine que jamais

Malgré leurs 14 cm d'écart au bénéfice de la dernière, il fallait avoir l'œil pour distinguer les deux premières générations de la Fortwo. En revanche, l'évolution du modèle actuel, éternée au prochain Salon de Genève, soulignera mieux sa personnalité avec une calandre élargie et affinée, plus souriante aussi, et frappée du logo de la marque apposé en grand format.

De fait, c'est toute la face avant qui apparaît subtilement remaniée, avec un bouclier plus proéminent flanqué de feux diurnes horizontaux à LED, alors que



Icone des grandes villes du monde occidental, la Smart Fortwo a été multipliée à plus de 1,3 million d'exemplaires depuis l'introduction du premier modèle, en 1998. SP

les bas de caisse, légèrement élargis, assoient mieux l'auto.

La jupe arrière a également été remodelée, mais ce «re-looking» comprend aussi des roues alliage au dessin inédit et l'élargissement de la palette des coloris, notamment un noir mat, ainsi qu'une palette entière pour égayer la capote du cabriolet Brabus!

La présentation de l'habitacle évolue aussi, mais plus timidement, alors que les autres données, lignes d'équipement et caractéristiques techniques, sont reconduites. Disponible début avril, la nouvelle Fortwo démarre à 13 900 fr. (45 kW mhd Pure). ● PH

FIAT Punto remaniée

Bien des choses avaient changé sur la



Punto avec l'avènement de la Punto Evo, courant 2009, caractérisée par la greffe d'une large moustache chromée sur l'avant. On avait à peine eu le temps de s'habituer à cette clause de style que Fiat vient de changer son fusil d'épaule en renouvelant encore sa face avant! Esthétiquement mieux accordée à celle de son aînée Bravo, elle reprend le principe d'un bouclier avant intégralement peint, et idem à l'arrière. S'y ajoute l'entrée dans la gamme du fameux bicylindre TwinAir 85 ch, destiné à concilier une certaine vélocité à une consommation réduite. ● PH

FORD B-Max en vue

Révéle l'an dernier à Palexpo sous la forme d'un concept-car, le B-Max



sera exposé dans sa version définitive au prochain Salon de Genève. Né du constat selon lequel les automobilistes avaient des exigences toujours plus élevées à l'égard des petits modèles, le futur minispace de Ford tutoie l'innovation.

A l'instar de la construction des portes, prévoyant l'intégration du montant central dans la structure des portes elles-mêmes, afin d'obtenir l'ouverture la plus large possible. Inaugurant aussi un 3 cylindres essence 1,0 litre EcoBoost, il sera commercialisé plus tard dans l'année. ● PH

PUBLICITÉ



EuroBonus jusqu'à Fr. 10'000.-*

Profitez maintenant du Franc Suisse fort !

* L'EuroBonus est valable jusqu'au 31 mars 2012 et TVA comprise. L'offre est valable pour les clients privés et de flottes et s'applique aux contrats conclus jusqu'au 31 mars 2012. Par exemple: Multivan BlueMotion 2.0 l TDI, 114 ch (84 kW). Consommation mixte 6,4 l/100 km, émissions de CO₂, mixte: 169 g/km, catégorie d'efficacité énergétique: C. Valeur moyenne de CO₂ de tous les modèles de véhicules proposés en Suisse: 159 g/km. Prix effectif: Fr. 50'260.-. Moins l'Euro-Bonus Fr. 8'000.-, prix à régler effectivement: Fr. 42'260.-.



Véhicules Utilitaires

SENN
Automobiles SA

Pierre-à-Mazel 25
2000 Neuchâtel
Tél. 032 723 97 97

www.sennautos.ch

Minie

2 quotidiens **L'EXPRESS** **L'Impartial** + 1 site internet **PILOTE.CH** = 3 chances de succès!

Tarifs

* Prix sans TVA

Particuliers*

Fr. 30.- pour 1 Minie
+ Fr. 10.- pour une 2e Minie identique
+ Fr. 5.50 pour une 3e Minie identique

Commercial*

Fr. 60.- pour 1 Minie
+ Fr. 20.- pour une 2e Minie identique
+ Fr. 10.50 pour une 3e Minie identique

Information et réservation:

Publicitas SA
Tél.: 032 729 42 42
E-mail: neuchatel@publicitas.ch

Immobilier à vendre

À REMETTRE: cause raison de santé, grand kiosque, littoral neuchâtelois, excellent rendement, bonne situation. Equipement moderne. Ecrire sous chiffre: E 028-700862, à Publicitas S.A., case postale 48, 1752 Villars-s/Glâne 1

A REMETTRE! MAGNIFIQUE DISCOTHÈQUE avec agencement moderne et cachet. Tél. 079 659 09 05 www.capital-first.ch

DE PRIVÉ À PRIVÉ. Marin, appartement duplex 7½ pièces, 195 m². À 2 minutes à pied du lac. Dégagement, tranquillité. Petite copropriété. 1 garage et 1 place de parc. Tél. 032 841 77 61.

INVESTISSEMENT DE PIERRE à Pesoux, maison de trois appartements en excellent état, proche des commodités. Fonds propres Fr. 1 539 000.- rendement net de 2,7% par année. Informations Agence Pour Votre Habitation D. Jakob 079 428 95 02.

Votre bien-être... ...nos fenêtres

STOP au gaspillage
Thermographie gratuite*

* voir conditions sur notre site



2065 Savagnier
Tél. 032 853 23 24 - www.lienher.ch

UN PRODUIT REGIONAL

Immobilier à louer

LA CHAUX-DE-FONDS, duplex de 5½ pièces, cuisine agencée, 4 chambres, bain/WC, douche/WC, chauffage au sol, 2 balcons, cave, Fr. 1800.- charges comprises. Possibilité de louer garage box et une place de parc extérieure en plus. A proximité école, commerce, transports publics. Libre dès le 1^{er} mars. Tél. 079 860 18 84.

TRAVERS, 4½ PIÈCES entièrement rénové, environ 85 m², Fr. 750.- + charges env. Fr. 260.-, Tél. 078 625 02 49.

LE LOCLE, AU CENTRE, beaux 3½ et 4½ pièces. Cuisine habitable et agencée, Fr. 770.- et Fr. 870.- charges comprises. Tél. 078 811 78 94.

NEUCHÂTEL, bel appartement meublé 3 pièces, cuisine agencée, tranquillité, vue. Tél. 032 721 13 18.

AUX GENEVEYS-SUR-COFFRANE, Premier-Mars 49, appartement de 4 pièces, cuisine agencée, salle de bains, WC séparé, terrasse, place de parc disponible, loyer Fr. 1365.- + charges. Tél. 079 708 44 29.

LA CHAUX-DE-FONDS, quartier La Promenade, duplex 5 pièces, 150 m², cheminée de salon, cuisine agencée, garage + place de parc, état neuf, Libre le 1^{er} avril 2012. Fr. 1509.- charges comprises. Tél. 032 968 32 27 heures de bureau.

LA CHAUX-DE-FONDS, dans maison de standing rénovée, avec ascenseur. Bel appartement à louer (3 personnes max.). Hall avec armoires, 2 spacieuses chambres à coucher, salon, salle à manger, coin bureau, cuisine agencée, 2 balcons. Fr. 1652.- + acompte charges. Garage individuel (facultatif) Fr. 190.-. Tél. 077 460 45 33.

LE LOCLE, appartement 2 pièces + cuisine (non agencée), au 3^e étage. Place de parc à disposition. Libre de suite ou à convenir. Fr. 500.- charges comprises. Tél. 079 219 48 26.

URGENT! NEUCHÂTEL, homme seul cherche à louer studio meublé. Tél. 076 392 09 16.

NEUCHÂTEL, Faubourg du Lac, grand appartement de 6½ pièces, 2 salles d'eau, 2 caves, 1 cheminée, balcon, vue Jardin anglais, libre dès le 1^{er} avril. Tél. 076 596 73 03.

Immobilier demandes d'achat

NOUS RECHERCHONS ACTIVEMENT UN APPARTEMENT de 3½ à 4½ pièces, avec balcon, place de parc, proche de la gare de Neuchâtel. Contact: Pour Votre Habitation 079 428 95 02, discrétion assurée.

NOUS RECHERCHONS ACTIVEMENT un appartement de 4½ à 5½ pièces avec une grande terrasse ou un jardin, région Littoral ou La Chaux-de-Fonds. Contact: Pour Votre Habitation 079 428 95 02, discrétion garantie.

Immobilier demandes de location

CERCHE PLACE DE PARC intérieure, centre ville La Chaux-de-Fonds. Tél. 079 339 38 29.

Cherche à acheter

ACHAT D'OR JUSQU'À 54.- GR OR FIN! Argent (800-999) montre de marque. Déplacement chez vous ou à tout autre endroit. Achetons bijoux, pièce, lingot, déchet d'or, tout or et argent pour la fonte. Étain et argenterie. Toute horlogerie. Paiement cash. Tél. 079 202 42 17.

ACHAT À HAUT PRIX POUR EXPOSITION! Tableau toute époque, école suisse et étrangère de tout format aussi non-signé. Sculpture en bronze ou bois, cadre et miroir doré, décoration et objet d'art ancien, mobilier (haute époque ou grande qualité). Argenterie, horlogerie, montre, bijoux or! patente fédérale. Tél. 079 351 89 89.

ACHAT D'OR FR. 50.- à 54.-/GR or fin et argenterie. Paiement cash. Je me déplace chez vous ou à tout autre endroit dans toute la Suisse sur rendez-vous. Achète bijoux, diamants, pièces d'or, lingots, tous déchets pour la fonte, boîtiers de montre etc., toutes montres-bracelets (Rolex, Patek Philippe, IWC, Audemars Piguet, Omega, Jaeger-LeCoultre). Tél. 079 720 08 48.

ACHÈTE OR ET ANTIQUITÉS. Tous or pour la fonte, pièces de monnaie or ou argent, argenterie, diamants, montres mécaniques et automatiques or ou acier, toutes pendules, tous meubles du 18 et 19^e siècle, commodes et autres, sculptures en bronze ou bois, tableaux du 16 au 20^e siècle dans l'état. Paiement cash. Tél. 079 366 18 32.

TRAINS ELECTRIQUES et jouets anciens, avant 1970. Tél. 032 853 42 54.

A vendre

BAINOIRES, RÉNOVATIONS. Tél. 079 449 21 31. www.sanibain.ch

TABLE DE SALLE À MANGER ovale en marbre, couleur gris-vert, dim. 180 x 110 cm, extension 240 cm avec 6 chaises Biedermeier en merisier, siège alcantara beige. Tél. 079 643 06 87

A VENDRE VIOLON ENTIER, en parfait état et à vendre archet de grand maître. Tél. 077 482 45 01.

20 TV COULEURS PHILIPS, état de neuf, grand écran plat LCD, 68 cm, télécommande, un an de garantie, Fr. 100.- à Fr. 350.-/pièce. Tél. 079 482 23 05 ou 076 526 17 46.

Rencontres

Vous ne voulez plus rester seul(e)? Rencontrez des personnes faites pour vous avec www.suissematrimonial.ch (4000 personnes classées par ville et par canton).

CADRE 64 ANS NE LES PARAÎSSANT PAS, dynamique cherche femme 40 - 55 maximum, mince pour sorties, loisirs, resto et plus si entente. Uniquement SMS Tél. 079 377 56 45.

INFOS IMPÔTS

A vos côtés dans vos obligations fiscales!

Venez nous rencontrer

Samedi 11 février
COOP Les Entilles Centre
La Chaux-de-Fonds - 8h-17h

Samedi 18 février
MIGROS Marin Centre
Marin - 8h-17h



Demande d'emploi

DAME CERCHE TRAVAIL COMME OUVRIÈRE ou dans l'horlogerie, à 100%. Tél. 078 336 00 93.

MAÇON CERCHE TRAVAIL, toute maçonnerie, rénovation, chape, carrelage, canalisation, drainage, crépis taloché, peinture. Prix intéressant. Libre de suite. Tél. 076 278 96 13.

HOMME CERCHE TRAVAIL COMME CHAUFFEUR, livreur ou comme ouvrier, à 100%. Tél. 078 336 00 93.

DAME DE CONFIANCE CERCHE à effectuer nettoyages en entreprises les après-midis. Région: La Chaux-de-Fonds. Tél. 032 914 28 00.

DAME CERCHE HEURES DE MÉNAGE et repassage, travail soigné. Aide aux personnes âgées et garde d'enfants, région Neuchâtel et environs, avec voiture. Tél. 076 264 43 75

CERCHE TRAVAUX DE CARRELAGE, peinture, crépi, projection stéréolite et pose de parquet. Tél. 076 740 38 60.

UNE MAMAN CERCHE à s'occuper d'enfants à domicile. Horaire à convenir. Avec expérience, patiente, aimable et de confiance. Tél. 079 674 21 42

DAME CERCHE REPASSAGE à domicile et garde d'enfants, région Le Locle. Tél. 032 920 35 84

CERCHE PETIT BOULOT dans l'horlogerie (les premières parties de la montre), cela à mon domicile si possible (car pas de moyen de transport). Vous pouvez me contacter au tél. 032 842 41 19.

Offres d'emploi

CERCHE FILLE SÉRIEUSE 18 - 30 ans avec permis conduire, en Suisse italienne pour s'occuper de 2 enfants 12 + 17 ans, ménage, repassage, cuisine, nourrie et logée dans belle maison sur lac, chambre bain indépendante, auto à disposition pour min 1.1/2 an à partir de tout de suite ou à convenir, laisser message avec nom et téléphone sur répondeur, 091.743.52.45.

BAR ET RESTAURANT AU LÉOPOLD Marin-Centre cherche sommelière les samedis + remplacements. Tél. 079 448 61 41.

CERCHE ESTHÉTICIENNE COMPÉTENTE avec expérience, passionnée par la cosmétique bio pour poste à 30%, à faire évoluer. Tél. 032 721 11 44.

ALPAGE RÉGION CREUX-DU-VAN, cherche pour la saison 2012, un agriculteur à mi-temps (retraité), pour surveillance du bétail. Tél. 079 401 00 86 ou tél. 079 310 83 21.

LE CROISSANT SHOW, Rue du Versoix 4, La Chaux-de-Fonds cherche vendeuse en pâtisserie-confiserie et une serveuse pour le Café Show. Entrée date à convenir. Téléphonnez au 032 968 76 34 ou se présenter.

MULTINATIONALE EN PLEINE EXPANSION cherche pour agrandir son équipe, des collaborateurs(trices). Activité à temps choisi, concept voiture, liberté d'organisation, revenu complémentaire avec potentiel pour devenir revenu principal. Tél. 078 617 56 22 pour toutes informations.

Divers

AGB-Jardin, taille, élagage, abattage, arbres, arbustes, évacuation. Tél. 079 418 83 16

SOLDES À LA NAVIGATION - 1 carte journalière saison 2012 à Fr. 25.- au lieu de Fr. 69.-, pour 3 cartes achetées la 4^e est offerte. En vente jusqu'à fin mars 2012 à notre guichet au port de Neuchâtel, tél. 032 729 96 00, www.navig.ch

DÉBOUCHAGE, VIDANGE, CURAGE, inspections caméra. Nous sommes à votre disposition, pour tous vos problèmes de canalisations bouchées, également WC et lavabo, etc. Vidange et curage de fosses septiques et séparateurs d'huile. Pour tous renseignements: Didier Calame, Tél. 079 449 56 14.

DÉMÉNAGEMENTS SERVICES, débarras - nettoyages. Devis gratuit. Tél. 079 263 04 53. www.demenagementservice.ch

DECLARATIONS D'IMPÔTS, COMPTABILITE, Gestion, Analyses, Conseils. Salaires, décomptes assurances sociales. TVA et conseil fiscal. Facturation et travaux administratifs. Formation et coaching. Tél. 032 725 35 35 et tél. 079 211 59 60.

A WAVRE, LABORATOIRE DENTAIRE répare, nettoie, entretien toutes prothèses dentaires. Tél. 079 441 73 33.

FORMATRICE, passionnée, offre ses services aux aînés pour l'ordinateur/internet. Tél. 079 243 07 28.

DÉMÉNAGEMENT 5 ÉTOILES, transport national et international, débarras, pianos, nettoyage, emballage et devis gratuits. Tél. 079 831 88 58

TOP DÉMÉNAGEMENTS ET NETTOYAGES. Toutes sortes de déménagements, transports et débarras. Transport de piano. Disponible 7/7 jours, dans toute la Suisse. Cartons + devis gratuits. Tél. 032 544 73 50 / Tél. 078 608 20 02

AB TRANSNET, DÉMÉNAGEMENT, nettoyages et débarras à prix imbattables, forfaitaires ou à l'heure. Devis gratuit. Tél. Tél. 079 573 03 63

AVEC LE RÉSEAU REMICOM : Acheter -Vendre un Commerce ou une Entreprise. Remicom, spécialisé dans la remise de commerces et transmission d'entreprises 10 agences en Suisse Romande www.remicom.com, Tél. 032 322 01 03

ACHETER UN COMMERCE, REMICOM propose : Canton de Neuchâtel, Jura, Bienne à remettre : kiosques, snacks, restaurants, bars, discothèques, épicerie, boutiques. Remicom : 10 agences en Suisse Romande www.remicom.com, Tél. 032 322 01 03

NEUVAIN A SAINTE-CLAIRE. Important! Pendant 9 jours, priez un "Je vous salue Marie" avec une bougie allumée. Présentez deux demandes qui vous semblent impossibles et une d'affaire qui vous tient à cœur. Le 9^e jour, laissez brûler la bougie entièrement et faites publier ce message. Même si vous n'avez pas la foi votre vœu sera exaucé. Bonne chance. M.S.

Garage et Carrosserie des Montagnes SA

TOYOTA Grandjean
Centre de vente Toyota
La Chaux-de-Fonds - 032 910 53 12

Modèle	Année	Km	Prix
Toyota Aygo 1.0 Luna	2008	50'000	Fr. 8'900.-
Toyota Yaris 1.3 Cit	2008	46'000	Fr. 13'600.-
Toyota Yaris 1.3 Chic	2009	45'000	Fr. 13'900.-
Toyota Yaris 1.3 Sol/Aut.	2009	20'000	Fr. 14'900.-
Toyota Yaris 1.8 TS	2008	52'000	Fr. 15'700.-
Toyota Prius II GPS	2008	23'000	Fr. 23'600.-
Toyota Urban Cruiser 1.3 Luna	2010	41'000	Fr. 16'300.-
Toyota RAV-4 2.0 Luna	2007	120'000	Fr. 17'500.-
Toyota RAV-4 2.0 Terra	2008	44'000	Fr. 19'700.-
Toyota RAV-4 2.2 D4D Terra	2008	82'000	Fr. 19'400.-
Toyota Previa 2.4 Luna 7 pl.	2002	54'000	Fr. 21'800.-
Toyota Land-Cruiser Terra	2003	108'000	Fr. 27'700.-
Toyota Corolla 1.4 Terra	2006	102'000	Fr. 9'900.-
Daihatsu Sirion 4X4	2009	34'000	Fr. 15'900.-
Daihatsu Sirion 1.3	2007	69'000	Fr. 11'900.-
Nissan Almera Tino 1.8	2004	98'000	Fr. 9'500.-
Renault Clio 1.2T STW	2008	31'000	Fr. 11'900.-
Renault Kangoo 1.6 4X4	2007	50'000	Fr. 14'800.-
Renault Traffic DCI	2008	113'000	Fr. 14'800.-
Opel Vivaro CDTI	2006	89'000	Fr. 13'700.-

Véhicules d'occasion

BATEAU, 7 places, cabine, 6.66 x 2.35 m, moteur Diesel, 22 kw, emplacement: lac de Neuchâtel, expertisé. Fr. 17 800.- Tél. 076 586 05 98.

A ACHETER AU MEILLEUR PRIX: Voitures + Bus + camionnettes. État + kilomètres + année indifférents. Rapidité. Paie cash. Tél. 079 502 53 54.

FR. 100.- OFFERTS !!!! pour votre voiture à la casse. Nous venons la chercher rapidement et nous vous payons cash!!!!Tél. 076 335 30 30.

Erotique

LA CHAUX-DE-FONDS, ERIKA, jolie black française, doigts de fée, massage professionnel et érotique + fantasme, corps recto/verso à l'huile chaude, 1 heure de relaxation inoubliable, 3^e âge bienvenu. 7/7. Privée, discrétion assurée et pas pressée. Dès 8h. Se déplace aussi. Tél. 079 380 53 27 / Tél. 032 535 07 70.

LADIES NIGHT, CÔTE 17, 2400 LE LOCLE. Un endroit de rêve avec 7 femmes une plus belle que l'autre, pour tous les goûts et toutes les envies. Venez passer des moments chauds et coquins, sauna-jacuzzi et chambre VIP à disposition. Tél. 078 838 23 09. Nouvelles photos sur site: www.salonladiesnight.ch

NEUCHÂTEL. PRIVÉ, DISCRET, masseuse diplômée, massage relaxant sur table, rapport, fellation, 69. Hygiène assurée. Sur rendez-vous. Nathalie. and6.ch Tél. 079 357 80 67.

FEMME DE COULEUR CANNELLE, discrète, fait des massages érotiques. La Chaux-de-Fonds. Tél. 078 903 18 52.

NEUCHÂTEL, Jessica, très belle fille, étudiante, 22 ans, sexy, sensuelle, douce. Body douche, body massage et plus. Reçoit couple, femme et homme. Sans tabous. Totalement privé. Discrétion. Tél. 076 727 09 88. Le week-end aussi.

LA CHAUX-DE-FONDS, Cele, Blonde délicieuse, mince, seins XXL, minou très poilu, embrasse avec plaisir, 69, fellation, A-Z, massages érotiques sur table, fétichisme pieds, SM équipée, soft-hard, gode-ceinture, douche dorée, 3^e âge. Tous les jours. Tél. 078 826 80 08.

LA CHAUX-DE-FONDS, Patricia (22) petit, brune, peau blanche, gros seins naturels, belles fesses, minou très poilu. Très douce, chaude, embrasse, 69, fellation, sans tabou. Pas pressée. Tous les jours. Rue de la Paix 69, 2^e étage. Tél. 076 727 03 52.

LA CHAUX-DE-FONDS, Malou (40), blonde, chaude, coquine, grosse poitrine, tous fantasmes, 3^e âge bienvenu. 7/7. Tél. 076 636 59 58.

CHAUX-DE-FONDS, Julia, belle étoile rousse de 29 ans, mince, charmante, douce et patiente, pour messieurs exigeants. Je suis passionnée par les caresses et la sensualité. Je reçois de 7h à 22h sur RDV, dans un appartement privé et discret à l'hygiène irréprochable. Tél. 078 864 49 29.

NEUCHÂTEL, jolies blondes Natalia, sexy, seins naturels, embrasse, gorge profonde, fellation, 69, sodomie, domination, massage. 24/24. Rue de l'Ecluse 60, 3^e étage, salon Venus. Tél. 076 756 96 48.

NEUCHÂTEL, NEW MAGNIFIQUE PAMELA vous attend dans son nid discret, propre et classe, prête à réaliser tous vos fantasmes, les plus torrides. Elle fait toutes les prestations, douche dorée, fellations, dominations et bien plus encore. Elle vous reçoit 24/24, 7/7 jours à la rue des Fausses-Brayes 11, appartement 4, 1^{er} étage. Tél. 078 213 55 09.

NEUCHÂTEL, IVA 1ER FOIS, très belle blonde, Polonoise. J'adore faire l'amour avec beaucoup de plaisir! Belle poitrine naturelle. Privé. Rue des Fausses-Brayes 11, appartement 10. Tél. 076 610 86 38.

NEUCHÂTEL, NEW OXANA, Hongroise très exotique, corps de rêve, grande et fine, très belle, sensuelle, sexy, sympa! Je t'attends pour un bon moment relax et érotique. Rue des Fausses-Brayes 11, appartement 9. Tél. 076 257 67 24.

A LACHAUX-DE-FONDS, proche Polyexpo. Tél. 078 815 28 58. Privé, jolie blonde, peau blanche, très grosse poitrine naturelle, douce, gentille, chaude, sensuelle, experte pour tous vos fantasmes. Pas pressée. Plaisir extrême assuré. Drink offert. 3^e âge bienvenu. Vous reçoit du lundi au dimanche, de 9h à 23h.

NEUCHÂTEL, Tél. 078 926 91 56, NEW, de 10h-14h + samedi et dimanche toute la journée. Massage professionnel sur table avec finitions. Blonde, délice de l'amour, gorge profonde, 69, langue magique, massages sur table, câline, gentille, cool et pas pressée. Âgés OK. www.eurosex.ch/kelly

1RE FOIS EN SUISSE À NEUCHÂTEL, splendide femme d'origine Ukrainienne, 24 ans, sensuelle, douce, une véritable perle envoûtante, très chic, sensualité pétulante. Fellation, 69, embrasse avec la langue. Adore prendre du plaisir. Hygiène irréprochable. Appartement privé. Tél. 076 496 70 70.

NELLY, 1ER JOUR à La Chaux-de-Fonds, coquine, grosse poitrine XXL, embrasse, fellation, rapport, 69, vibro, tous fantasmes, 3^e âge ok. 30 minutes de massage, pas pressée. 1 heure de plaisir. 7/7. Dans un appartement privé et discret. Se déplace aussi. Tél. 078 326 83 29.

NEUCHÂTEL, belle femme 38 ans, portugaise, très coquine, douce, propose massage. Reçoit en privé. Tél. 076 766 13 52.

LA CHAUX-DE-FONDS. Privée, belle brune Espagnole, avec expérience, gros seins naturels, sexy, sensuelle, coquine, patiente, chaude, vrais massages à l'huile chaude sur table et plaisirs, toutes spécialités protégées. 3^e âge bienvenu. Discrétion et hygiène assurée. Du lundi au dimanche, de 8h à 1h. Drink offert. Tél. 079 351 70 58.

LA CHAUX-DE-FONDS, Nouvelles Monica, espagnole et Alaïssa, exotique, colombienne. Seins XXL, coquines, très chaudes. Massages de A à Z. Pour tous vos fantasmes et plaisirs. 3^e âge bienvenu. Rue du Progrès 89a, rez. Monica Tél. 076 256 53 95 / Alaïssa Tél. 079 852 17 70.

EVA, NOUVELLE ESPAGNOLE, première fois à la Chaux-de-Fonds, fille très sexy, mignonne, très gentille, embrasse, 69, fétichisme, fellation naturelle, fantasme et fantaisie, doux massage espagnol, très hygiénique et travail discret, 7 jours par semaine, 24 heures. Rue de Balance 12, appartement 1, nom "Eros". Se déplace aussi. Tél. 076 642 73 39.



TENNIS

Isner, la montagne

Roger Federer défiera John Isner – qui «culmine» à 2m06 – aujourd'hui à Fribourg, en Coupe Davis. Stanislas Wawrinka ouvrira les feux face à Mardy Fish.

PAGE 35

SPORTS

HOCKEY SUR GLACE Les deux clubs s'opposeront en quarts de finale de LNB.

Première entre le HCC et le HCA

BERNE
JULIAN CERVIÑO

«Je voulais déjà prendre Ajoie la saison passée au premier tour et nous avons choisi Sierre. Cette fois, j'ai pu le faire et j'espère que Patrick Hauert, président du HCA, tiendra sa promesse et me paiera une caisse de bière. Si c'est du champagne, ça va aussi.» Au moment de choisir l'adversaire du HCC pour les quarts de finale de play-off de LNB, Marius Meijer l'a expliqué avec son humour habituel. Le président chaud-fonnier ajoutait qu'il espère voir «son équipe aller jusqu'au bout. Le plus loin possible, au bout de nos rêves. Surtout, j'espère qu'il y aura 5000 spectateurs dimanche aux Mèlèzes pour le premier match de cette série.» Son homologue jurassien assure que 1500 à 2000 Ajoulets viendront à La Chaux-de-Fonds le 12 février. Ça promet!

Faut dire que ces deux clubs attendaient cette affiche depuis longtemps. Il s'agit d'une première depuis l'introduction des play-off en Suisse (1986). Jamais ces deux rivaux régionaux ne s'étaient croisés en série. Et ce choix s'est presque imposé de lui-même. Lausanne a évité Ajoie pour ne pas revivre une série à haut risque comme la saison dernière (victoire en sept matches) et a pris les GCK Lions (6e). Langenthal a esquivé son rival régional Olten et a pris Bâle, certainement à cause de sa dernière défaite et du retour de Marty Sertich. Ne restait plus qu'Olten et Ajoie, et les Chaux-de-Fonniers ne se sont pas posés beaucoup de questions.

«Olten est une équipe qui ne nous convient pas bien», expli-

quait Gary Sheehan, coach du HCC. «Nous aurions plus hésité si Bâle avait encore été éligible. Pour nous, ce derby constitue un bon choix. Ce sera intéressant, il y aura des émotions et nous avons besoin de ça. Cette série sera chaude.»

Avantage de la glace

Vainqueur quatre fois cette saison contre Ajoie (9-3, 5-3 à domicile; 5-1 et 2-1 à l'extérieur), le HCC a perdu le dernier derby à Porrentruy lors du cinquième tour (6-4, le 24 janvier). «Nos matches ont été enlevés, on a vu du beau hockey. Les rencontres à émotions nous ont bien convenu cette saison. Là, nous serons en play-off, et il faudra rester dans sa bulle. Chaque partie aura son histoire. Il est important pour nous d'avoir l'avantage de la glace.»

Gary Sheehan ne veut pas regarder plus loin que cette première série. «En terminant troisième, le chemin de la finale est devenu plus difficile. Mais il s'agit surtout de franchir le premier obstacle avant de penser à la suite. Contre Ajoie ce sera un bon test. Je m'attends à une longue série.» Le scénario de l'année passée contre Sierre (victoire 4-0) ne devrait pas se répéter.

Il est certain que le HCA monte en puissance. «L'équipe que nous avons rencontrée au cinquième tour a présenté son vrai visage», estime le coach des Mèlèzes. «Ajoie a connu pas mal de problèmes durant la saison avec les blessures de Barras et Desmarais. Son changement d'entraîneur (Léchenne pour Adey) et le retour de ses joueurs lui ont fait du bien. Cela va rendre cette série encore plus intéressante.» Le Québécois a étudié de près dès hier les vidéos des



Benoît Mondou (en blanc), David Stämpfli (à droite) et Matthias Mischler (au but) vont se retrouver dès dimanche en play-off. ARCHIVES BIST

deux dernières rencontres face à Ajoie.

L'écart au classement (le HCC 3e avec 26 points d'avance sur Ajoie 8e) ne se reflétera pas forcément sur la glace dimanche. «A part Lausanne, personne n'a survolé le championnat. Simon, entre les autres équipes, il n'y a pas beaucoup de différence. Ajoie a peut-être l'avantage d'être en mode play-off depuis plus longtemps que nous. Ce sera à nous de nous mettre sur la bonne page et commencer sur une bonne note dès dimanche.»

Pour le HCC, pas question de nourrir des complexes. «Nous

avons été capables de gagner deux fois chez eux cette saison et il faut le faire encore une fois»,

lance Gary Sheehan. «Il s'agit de rester confiant. Nous sommes contents d'arriver aux play-off. Le cinquième tour a été long. Les choses sérieuses commencent maintenant.» On s'en réjouit! ●

Léchenne laisse la pression au HCC

«Je ne suis pas surpris. J'ai fait mes calculs mercredi soir et je pensais que nous jouerions contre le HCC. Je n'avais juste pas prévu que Lausanne prendrait GCK Lions.» Vincent Léchenne, coach du HC Ajoie depuis le 12 décembre 2011, montrait son smartphone pour corroborer ses déclarations. «Je suis très heureux de ce derby pour les joueurs et les spectateurs. Il y aura des émotions, ça va être sympa. Cela promet d'être serré. Je laisse la pression au

HCC. Il sera favori. Cette équipe a plus de profondeur et nous est très nettement supérieure sur le papier.»

Pour le citoyen de Court, le HCA a les moyens de franchir ce tour. «Nous avons le potentiel et la qualité pour passer. Certains joueurs vont enfin pouvoir montrer de quoi ils sont capables. Nous avons retrouvé notre esprit d'équipe et nous allons le démontrer.» Attention aux Vouivres! ● JCE

EN CHIFFRES DE LNB

CLASSEMENT FINAL

1. Lausanne	45	31	4	1	9	186-115	102
2. Langenthal	45	27	1	4	13	157-110	87
3. Chx-de-Fds	45	24	3	4	14	155-127	82
4. Viège	45	22	4	2	17	170-150	76
5. Bâle	45	17	3	6	19	132-142	63
6. GCK Lions	45	19	2	2	22	122-134	63
7. Olten	45	16	6	3	20	152-146	63
8. Ajoie	45	16	3	2	24	119-154	56
9. Thurgovie	45	11	3	4	27	118-170	43
10. Sierre	45	9	4	5	27	114-177	40

Classement du 5e tour (9 matches): 1. Lausanne 20. 2. Bâle 18 (35-22). 3. Ajoie 18 (27-27). 4. Langenthal 17. 5. HCC 13 (31-32). 6. Olten 12 (26-28). 7. Viège 12 (26-34). 8. Thurgovie 9 (28-32). 9. Sierre 9 (20-30). 10. GCK Lions 7

Premier tour: 6. HCC 9-15. 8. Ajoie 9-9.

Deuxième tour: 3. HCC 9-18. 5. Ajoie 9-15.

Troisième tour: 4. HCC 9-14. 9. Ajoie 9-6.

Quatrième tour: 2. HCC 9-22. 8. Ajoie 9-8.

A domicile: 1. Lausanne 23-62. 2. Langenthal 23-51. 3. HCC 23-48. 4. Viège 22-44. 5. GCK Lions 22-41. 6. Bâle 23-37. 7. Olten 23-34. 8. Ajoie 22-33. 9. Sierre 22-26. 10. Thurgovie 22-20.

A l'extérieur: 1. Lausanne 22-40. 2. Langenthal 22-36. 3. HCC 22-34. 4. Viège 23-32. 5. Olten 22-29. 6. Bâle 22-26. 7. Thurgovie 23-23 (58-89). 8. Ajoie 23-23 (54-84). 9. GCK Lions 23-22. 10. Sierre 23-14.

Pénalités: 1. Sierre 811'. 2. Ajoie 798'. 3. Thurgovie 791'. 4. Lausanne 659'. 5. Viège 657'. 6. GCK Lions 618'. 7. HCC 581'. 8. Olten 543'. 9. Bâle 517'. 10. Langenthal 474'.

Supériorité numérique: 1. HCC 6'42" pour



Marco Charpentier a reçu le chèque du top-scorer. RICHARD LEUENBERGER

marquer un but (6 buts encaissés-49 buts marqués). 2. Langenthal 706" (4-47). 3. Lausanne 710" (5-46). 4. Viège 733" (5-40). 5. Ajoie 742" (8-43). 6. Olten 814" (7-42). 7. Sierre 907" (11-36). 8. Bâle 10'26" (5-27). 9. GCK Lions 12'08" (4-28). 10. Thurgovie 12'12" (11-25).

Infériorité numérique: 1. Lausanne 12'16" pour encaisser un but (6 buts marqués-25 buts encaissés). 2. Olten 11'01" (5-28). 3. Langenthal 10'42" (7-27). 4. HCC 8'56" (11-34). 5. Ajoie 8'46" (0-41). 6. GCK Lions 8'00" (5-39). 7. Sierre 7'32" (5-47). 8. Viège 7'08" (9-46). 9. Bâle 7'02" (9-45). 10. Thurgovie 6'49" (9-51).

Spectateurs (moyenne): 1. Lausanne 4798. 2. Viège 3130. 3. Olten 3022. 4. HCC 2487. 5.

Langenthal 1893. 6. Sierre 1686. 7. Ajoie 1636. 8. Bâle 1261. 9. Thurgovie 937. 10. GCK Lions 265.

Compteurs: 1. Jeff Campbell (Langenthal) 45 matches-68 points (30 buts et 38 assists). 2. Brent Kelly (Langenthal) 45-68 (27 et 41). 3. Marco Charpentier (HCC) 45-60 (27 et 33). 4. Oliver Setzinger 45-58 (26 et 32). 5. Stefan Tschannen 42-55 (23 et 32). 6. Luca Trulzi (Viège) 44-51 (20 et 31). 7. Dominic Forget (Viège) 44-50 (20 et 30). 8. Alain Brunold (Viège) 45-50 (20 et 30). 9. Tomas Dolana (Viège) 45-50 (18 et 32). 10. Derek Cormier (Sierre) 41-50 (13 et 37). **Puis pour le HCC:** 15. Timothy Kast 45-44 (11b et 33a). 19. Michael Neiningner 45-41 (19b et 22a). Ensuite: Benoît Mondou 30-36 (10b et 26a).

Régis Fuchs 45-27 (8b et 19a). Fabian Ganz 43-24 (8 et 16). Alexis Vacheron 44-24 (7 et 17). Dery Bärtschi 42-21 (9b et 12a). Patrick Parati 43-19 (5b et 14a). Stephan Moser 45-19 (10b et 9a). Pascal Gemperli 43-17 (2b et 15a). Michael Bochatay 40-16 (5b et 11a). Tobias Plankl 37-14 (2b et 12a). Dan DaSilva 8-10 (6b et 4a). Steve Pochon 44-9 (2b et 7a). Raphaël Erb 45-8 (3b et 5a). Valentin Du Bois 39-7 (0 et 7a). Julien Turler 28-6 (3b et 3a). Danick Daucourt 45-5 (2b et 3a). Caryl Neuenschwander 6-4 (1b et 3a). Fabian Stephan 43-4 (0 et 4a). Jérémy Gaillard 5-3 (3b et 0). Jonas Braichet 24-3 (3b et 0). Arnaud Jaquet 44-3 (0 et 3a). Codey Bürki 3-2 (0 et 2a). Sandro Brügger 7-1 (1b et 0). Dan Vidmer 2-0. Cédric Boss 3-0.

Gardiens: Damiano Gaccio 40 matches (2351 minutes jouées)-105 buts encaissés, un but encaissé toutes les 22'24". 4 blanchissages. Remplacé à quatre reprises, une fois rentré en jeu. Lionel Favre: 8 matches joués (295 minutes jouées)-15 buts encaissés, un but encaissé toutes les 19'40". 4 fois titulaire, 4 entrées en cours de jeu.

HCC: deux victoires et quatre défaites aux tirs au but. Une victoire en prolongations.

EN COULISSES

BLESSÉS Mauvaises nouvelles du côté des Mèlèzes. Jérémy Gaillard, en délicatesse avec ses adducteurs et ménagé mardi contre Sierre, est incertain pour le premier derby dimanche. «J'espère qu'avec quatre jours de congé, il sera remis», glisse Gary Sheehan. Hier à l'entraînement, Patrick Parati a quitté la séance suite à des douleurs à un genou et est aussi incertain. Ménagés mardi, Arnaud Jaquet (adducteurs) et Pascal Gemperli (cheville) devraient être aptes au service. Côté ajoulet, tout le monde semble sur pied.

L'AFFICHE LNB. Play-off, quarts de finale (au meilleur de sept matches): Lausanne (1er de la saison régulière) - GCK Lions (6e). Langenthal (2e) - Bâle (5e). La Chaux-de-Fonds (3e) - Ajoie (8e). Viège (4e) - Olten (7e). Matches: le dimanche 12 février, le mardi 14 février, le vendredi 17 février et le dimanche 19 février. Puis, éventuellement, le mardi 21 février, le vendredi 24 février et le dimanche 27 février. Le HCC joue à 17h le dimanche à domicile (Ajoie à 17h30) et les deux à 20h en semaine. En cas de retransmission par Teleclub, les matches se disputent à 19h45 le mardi et le vendredi, à 18h15 le dimanche.

LES PHRASES Gary Sheehan à propos du Kleinholz d'Olten: «Je préfère aller à l'église plutôt que dans cette patinoire». Patrick Hauert à Gary Sheehan: «Tu connais le chemin, c'est bien». Gary Sheehan à Patrick Hauert: «Je vais essayer d'aller manger le boudin avant».

RELÈVE Cette cérémonie a permis à Postfinance de verser ces chèques aux clubs de LNB et à leurs juniors. Ceux-ci percevront 49 200 francs en tout, et ce sponsor versera ce même montant à la fédération pour le soutien à la relève. Le HCC touche 6000 fr. grâce aux 60 points (27 buts et 33 assists) de Marco Charpentier. Ajoie perçoit 4900 fr. pour les 49 points de Stéphane Roy (24 buts et 25 assists). ● JCE

EN VRAC

FOOTBALL

ITALIE

Lazio - Cesena 3-2
Classement: 1. Juventus 21/45, 2. AC Milan 22/44, 3. Lazio Rome 23/42. Puis: 19. Cesena 22/16.

COUPE D'ITALIE

Demi-finale aller:
 Sienna - Naples 2-1

COUPE D'ANGLETERRE

Seizième de finale:
 Middlesbrough - Sunderland ap 1-2

HOCKEY SUR GLACE

ÉQUIPE DE SUISSE

Coupe Belarus (10-11 février) à Minsk. Sélection suisse. Gardiens: Leonardo Genoni (Davos), Tobias Stephan (Genève-Servette).

Défenseurs: Goran Bezina (Genève-Servette), Félicien Du Bois (Kloten), Robin Grossmann (Davos), Timo Helbling (Zoug), Tim Ramholt (Davos), Mathias Seger (Zurich), Julien Vuclair (Lugano), Patrick Von Gunten (Frölunda/Su).

Attaquants: Andres Ambühl (Zurich), Matthias Bieber (Kloten), Damien Brunner (Zoug), Dario Bürgler (Davos), Ryan Gardner (Berne), Michael Liniger (Kloten), Thibaut Monnet (Zurich), Kevin Romy (Lugano), Fabian Schnyder (Zoug), Gregory Sciaroni (Davos), Juraj Simek (GE-Servette), Victor Stancescu (Kloten), Roman Wick (Kloten). **Coach:** Sean Simpson.

Le programme. Vendredi 10 février. 15h30 Suisse - Slovaquie. **19h** Biélorussie - Allemagne. **Samedi 11 février. 15h** Finale pour la 3e place. **19h:** finale.

TOURNOIS INTERNATIONAUX JUNIORS

Kreuzlingen. M19: Suisse - Suède 2-4 (1-0 1-2 0-2). Buts pour la Suisse: Gahler, Merola. Allemagne - Rép. tchèque 2-4.

Piestany (Slo). M18: Suisse - Etats-Unis M17 1-6 (0-1 1-3 0-2). Buts pour la Suisse: Brandi.

Füssen (All). M17: Allemagne - Suisse 5-3 (2-2 1-1 2-0). Buts pour la Suisse: Marchon, Pfiranger, Hugli.

DEUXIÈME LIGUE

Quarts de finale des play-off (au meilleur de cinq matches)

Moutier - Star Chaux-de-Fonds 3-2

Moutier mène 1-0 dans la série.

Saint-Imier - Fleurier 5-2

Saint-Imier mène 1-0 dans la série.

Vallée de Joux - Sensee 8-2

Vallée de Joux mène 1-0 dans la série.

Sarine - Franches-Montagnes 2-6

Franches-Montagnes mène 2-0 dans la série.

Samedi 11 février. 20h15: Fleurier - Saint-Imier.

Star Chaux-de-Fonds - Moutier. Dimanche 12 février. 19h15: Franches-Montagnes - Sarine.

20h: Sensee - Vallée de Joux.

SAINT-IMIER - FLEURIER 5-4 (1-1 1-0 3-3)

Patinoire d'Eruguet: 194 spectateurs.

Arbitres: Jeannot et Bregnard.

Buts: 15e B. Girardin (S. Vuilleumier, M. Vuilleumier, à 5 contre 4) 1-0. 19e Bargo (Hirschy, Raya, à 5 contre 4) 1-1. 21e Duplan (Stengel) 2-1. 49e (48'29") Stengel (C. Girardin, à 4 contre 5) 3-1. 51e (50'44") Kolly (Mano) 4-1. 53e (52'47") Kolly (Stenge, C. Girardin, à 5 contre 4) 5-1. 54e (53'20") Hernandez (J. Kisslig, Marquis) 5-2. 56e (55'31") Balmelli (Marquis) 5-3. 60e (59'14") Raya (Hernandez, J. Kisslig) 5-4.

Pénalités: 8 x 2' + 10' + pénalité de match (Oppliger) contre Saint-Imier; 11 x 2' contre Fleurier.

Fleurier: Miserez; Marquis, Balmelli; Hirschy, Y. Jeanneret; Raya, Vaucher, Hernandez; Rota, M. Jeanneret, Bargo; Krügel, J. Kissling, Reichen.

Saint-Imier: Schubpach; Buehler, C. Girardin; B. Girardin, Maifille; Kolly, Droz; Siegrist, Mano, Stengel; S. Vuilleumier, Oppliger, M. Vuilleumier; Augsburg, Houriet, Duplan; Berthoud, Y. Sartori, Beuret.

Notes: Saint-Imier sans M. Sartori (malade). Fleurier sans Huguénin, S. Kissling, Jaquet (malades), Jormod, Pipoz (blessés). Temps-mort demandé par Fleurier (59'28"). Fleurier évolue sans gardien entre 59'14" et 60'00".

MOUTIER - STAR CHAUX-DE-FONDS 3-2 (0-0 1-2 2-0)

Moutier: 110 spectateurs.

Arbitres: Brügger et Messerli.

Buts: 30e Vernetti (Wälti) 0-1. 38e Kohler (Broquet, Boillat) 1-1. 40e (39'32") Scheidegger (Vernetti, Bättscher, à 5 contre 4) 1-2. 55e Bleuer 2-2. 58e Bleuer 3-2.

Pénalités: 5 x 2' contre Moutier, 14 x 2' contre Star Chaux-de-Fonds.

Moutier: Wermeille; Bourgnon, Châtelain; Morillo, Rossé; J. Houriet, S. Houriet; Buchmüller; Choffat, D. Sauvain, R. Sauvain; Péteut, Bleuer, Moser; Boillat, Broquet, Kohler; Jeanrenaud, Struchen.

Star Chaux-de-Fonds: Lüthi; Lanz, Leuba; Vernetti, Chevalley; Bättscher, Richard; Scheidegger, Schneiter, Dubois; Raymond, Pahud, Wälti; Meier, Personeni. **● JCU**

Premier tour des play-out (au meilleur de trois matches)

Samedi 20.15 Le Locle - Les Ponts-de-Martel

Dimanche 19.45 Serrières-Peseux - GE Servette

TROISIÈME LIGUE, GROUPE 9

Quarts de finale des play-off (au meilleur de trois matches)

Samedi 17.15 Star Chx-de-Fds - Moutier (1-0)

QUATRIÈME LIGUE, GROUPE 9B

Quarts de finale des play-off (au meilleur de trois matches)

Mercredi 15 20.30 Anet - Serrières-Peseux (1-1)

LNC FÉMININE

Samedi 15.30 Saint-Imier - Villars

Dimanche

13.00 Lausanne - La Chaux-de-Fonds

16.30 Neuchâtel-Futur - Fribourg

NOVICES ÉLITES

Mercredi

18.15 La Chaux-de-Fonds - Ambri-Piotta

NHL

Anaheim Ducks (avec Hiller; 31 parades et Sbis, 1 assist) - Carolina Hurricanes 3-2 a.p. Buffalo Sabres - Boston Bruins 6-0. Detroit Red Wings - Edmonton Oilers 4-2. San Jose Sharks - Calgary Flames 3-4.

BASKETBALL

NBA

Denver Nuggets - Dallas Mavericks 95-105. New Orleans Hornets - Chicago Bulls 67-90. Atlanta Hawks - Indiana Pacers 97-87. Memphis Grizzlies - Minnesota Timberwolves 85-80. New Jersey Nets - Detroit Pistons 92-99. Toronto Raptors - Milwaukee Bucks 99-105. Philadelphia 76ers - San Antonio Spurs 90-100. Cleveland Cavaliers - Los Angeles Clippers 99-92. Washington Wizards - New York Knicks 93-107. Orlando Magic - Miami Heat 102-89. Portland Trail Blazers - Houston Rockets 96-103.

CYCLISME

TOUR DU QATAR

5e étape, Camel Race Track - Al Khor Comiche (160 km): 1. Mark Cavendish (GB/Team Sky) 3h30'40". 2. Daniel Oss (It). 3. Peter Sagan (Slo). Puis: 13. Tom Boonen (Be). 17. Grégory Rast (S). 26. Fabian Cancellara (S). 48. Michael Schär (S). 61. Martin Kohler (S). 66. Danilo Wyss (S), tous m.t.

Classement général: 1. Boonen (Omega Pharma - Quick Step) 13h21'30". 2. Tyler Farrar (EU) à 31". 3. Juan Antonio Flecha (Esp) à 34". Puis: 8. Cancellara à 1'06". 53. Kohler à 3'52". 54. Schär à 3'53". 55. Wyss, m.t. 82. Rast à 5'28".

SKI ALPIN

COUPE DU MONDE

Sotchi (Rus). Deuxième entraînement en vue de la descente masculine de demain et du super-combiné de dimanche (interrompu à cause du brouillard après 32 concurrents): 1.* Hannes Reichelt (Aut) 2'15"17. 2. Christof Innerhofer (It) à 1"09. 3. Johan Clarey (Fr) à 1"10. 4. Bode Miller (EU) à 1"25. 5. Romed Baumann (Aut) et Joachim Puchner (Aut) à 1"55. 7. Dominik Paris (It) à 1"59. 8. Benjamin Thomsen (Can) à 1"61. 9. Erik Guay (Can) à 1"71. 10. Aksel Lund Svindal (No) à 1"73. Puis: 12. Didier Cuche (S) à 1"90. 17. Carlo Janka (S) à 2"36. 23. Beat Feuz (S) à 2"92. 25. Didier Défago (S) à 3"83. 27. Silvan Zurbriggen (S) à 4"65. 28. Ambrosi Hoffmann (S) à 4"95.

* = une porte manquée. Pas au départ, notamment: Patrick Küng (S), Marc Gisin (S), Benjamin Raich (Aut).

TENNIS

COUPE DAVIS

Forum Fribourg (terre battue).. Groupe mondial, 1er tour. 1er tour: Suisse (Roger Federer/ATP 3, Stanislas Wawrinka/ATP 28, Marco Chiudinelli/ATP 190, Michael Lammer/ATP 251) - **Etats-Unis** (Mardy Fish/ATP 8, John Isner/ATP 17, Ryan Harrison/ATP 95, Mike Bryan/ATP 1 en double). **Le programme: aujourd'hui. 12h40:** cérémonie d'ouverture. **Dès 13h:** Wawrinka - Fish, suivi de Federer - Isner. **Demain. Dès 14h30:** Federer/Wawrinka - Bryan/Harrison. **Dimanche. Dès 12h:** Federer - Fish, suivi de Wawrinka - Isner.

VOLLEYBALL

COUPE D'EUROPE

Challenge Coupe dames. Huitièmes de finale retour:
 VFM - Gwardia Wroclaw 0-3 (13-25 19-25 21-25); Aller: 0-3. Franches-Montagnes éliminé.

HOCKEY SUR GLACE Les joueurs doivent convaincre en Biélorussie.

Dernier test avant la campagne mondiale

MINSK
 SERGE HENNEBERG

L'équipe de Suisse a pris la route de la Biélorussie pour disputer son troisième tournoi de la saison. A Minsk, la sélection helvétique sera opposée à la Slovaquie aujourd'hui (13h30) et, selon les résultats de la première journée, au pays hôte ou à l'Allemagne demain.

Après les rendez-vous de Munich et de Klagenfurt, l'entraîneur national Sean Simpson disposera d'un troisième tournoi pour finir sa revue de joueurs avant d'entamer la campagne en vue des Mondiaux d'Helsinki (4-20 mai), avec une série de matches amicaux de haut niveau dès le début avril.

Fidèle désormais à son mode de fonctionnement, aucun

joueur n'a été appelé pour disputer les trois tournois. Ainsi, les Fribourgeois Julien Sprunger et Romain Loeffel, par exemple, sont cette fois-ci laissés à disposition de leur club, ce qui à quelques jours du début des play-off est toujours apprécié...

La sélection la plus forte?

A Helsinki, la Suisse pourrait présenter sa sélection la plus forte depuis les Jeux de Vancouver en février 2010. Les Helvètes engagés en NHL auront de la peine à se qualifier pour les play-off à l'exception de Roman Josi, bien parti avec Nashville. Ainsi, Mark Streit, Nino Niederreiter, Luca Sbis, Jonas Hiller, Yannick Weber et Rafael Diaz pourraient tous être à disposition de Sean Simpson à la période du Mondial. «J'ai discuté avec tous les joueurs évoluant en Amérique du Nord, tous m'ont communiqué leur envie de jouer pour la Suisse. Mais il faut être raisonnable: ils doivent d'abord penser à leur club et tout tenter pour se qualifier en séries», estime Sean Simpson.



Sean Simpson continuera sa revue d'effectif à Minsk. ARCHIVES CHRISTIAN GALLEY

Cela augure tout de même une lutte terrible pour décrocher le ticket gagnant. Il ne resterait que 17 places à pourvoir si les exilés de l'Amérique du Nord décident tous d'être présents. Les places seront chères. Le sélectionneur s'en réjouit et ne s'en cache pas. «Cela prouve les progrès du hockey suisse. La base pour former une équipe aux Mondiaux est plus large que jamais. J'aurai des décisions difficiles à prendre à la fin du mois d'avril.»

Des fines gâchettes

A Minsk, la Suisse évoluera avec quelques-uns des plus fins gâchettes de LNA. Avec Victor Stancescu (Kloten, 21 buts), Damien Brunner (Zoug, 20 buts) et Dario Bürgler (Davos, 20 buts), la sélection helvétique n'a pas à faire de complexe de-

vant le but adverse. Des joueurs comme Thibaut Monnet (Zurich), Kevin Romy (Lugano) et Roman Wick (Kloten) doivent aussi emporter l'adhésion totale du coach national par un tournoi réussi.

Pour ce voyage, Sean Simpson a quand même saupoudré sa sélection de quelques surprises à l'image de Michael Liniger ou Juraj Simek. L'attaquant de Kloten n'était plus réapparu en sélection, si l'on excepte le match contre les étrangers de LNA en novembre, depuis avril... 2004. Quant à l'ailier de GE Servette, il fera ses débuts. En net regain de forme et d'efficacité depuis quelques semaines, il devra prouver qu'il méritait son qualificatif de grand espoir suisse quand il griffait les patinoires nord-américaines en juniors. **●**

FOOTBALL

Salvi confirme l'intérêt de Servette

L'ancien directeur administratif de feu Neuchâtel Xamax, Philippe Salvi confirme que le FC Servette l'a sollicité, comme l'indiquait «Le Matin». «J'ai rencontré les dirigeants servettiens», affirme le Neuchâtelois. «Nous avons étudié comment nous pourrions collaborer. Je veux connaître les conditions et le cahier des charges avant de m'engager. Ce ne serait pas seulement pour les aider à obtenir leur licence de jeu pour 2012-2013, mais aussi pour l'organisation générale du club. Je m'intéresse toujours au football et ce serait une bonne façon pour moi de continuer dans ce milieu.» **● JCE**

Steve von Bergen absent un mois

Steve von Bergen s'est blessé en début de semaine lors d'un entraînement. Le défenseur neuchâtelois de Cesena souffre d'une légère fracture au talon gauche. Il pourrait être absent des terrains pendant un mois. Il manquera donc le prochain match amical de l'équipe de Suisse, le 29 février à Berne contre l'Argentine. **● SI**

CYCLISME

Jan Ullrich suspendu deux ans

L'Allemand Jan Ullrich, vainqueur du Tour de France en 1997, a été suspendu pour deux ans par le Tribunal arbitral du sport (TAS) à Lausanne «pour une infraction de dopage» dans le cadre de l'affaire Puerto. Tous ses résultats obtenus après mai 2005 ont été annulés. Ullrich, qui a mis un terme à sa carrière en novembre 2007, avait pris la 3e place du Tour de France 2005. Parmi les autres résultats annulés figurent un succès d'étape et la victoire finale de l'Allemand sur le Tour de Suisse 2006. L'Espagnol Koldo Gil avait pris la 2e place. **● SI**

Le «Romandie» 2014 partira du Tessin

Le Tour de Romandie partira d'Ascona lors de son édition 2014. Un prologue d'environ 5 km est d'ores et déjà prévu dans la ville tessinoise. La première étape partira également d'Ascona pour rejoindre le Valais, a annoncé Richard Chassot, directeur de l'épreuve. C'est la quatrième fois que le Tessin sera le cadre du prologue du Tour de Romandie. Lugano avait été à l'honneur en 1986, Chiasso en 1991 et Locarno en 2000. **● SI**

LOTERIES

Tirages du 9 février 2012

BANCO 7 13 36

2 5 9 11 14 18 19
 22 24 26 29 32 38 40
 43 44 51 54 62 63

BANCO

6 8 V 6 9 10
 6 9 10 V D 10

Seule la liste officielle des résultats de la Loterie Romande fait foi.
 www.loro.ch

PMUS On parie que vous allez gagner www.pmur.ch

Aujourd'hui à Cagnes-sur-Mer, Prix d'Olargues
 (trot attelé, réunion I, course 1, 2925 mètres, départ à 13h50)

No	Cheval	Distance	Driver	Entraîneur	Cote	Perf.
1.	Roma Du Houlibet	2925	S. Cingland	R. Mourice	25/1	2a0aDa
2.	Pleasant Jet	2925	D. Cinier	S. Cinier	65/1	0a9a7a
3.	Sarah Besnot	2925	L. Lerenard	P. Mortagne	21/1	1a8a9a
4.	Starborough	2925	J. Verbeeck	E. Prudhon	10/1	3a5a0a
5.	Sacchetti	2925	M. Cormy	GR Huguet	16/1	6a8a0a
6.	Quilling	2925	J. Guelpa	S. Guelpa	31/1	8a0a1a
7.	Quinze Mars	2925	F. Jamard	F. Jamard	24/1	6a1a7a
8.	Rhêa De Viette	2925	N. Ensch	N. Ensch	18/1	8a9a0a
9.	Reader Jyl	2925	R. Mourice	R. Mourice	9/1	1a6a6a
10.	Qualine De Jean	2950	F. Lecellier	F. Lecellier	29/1	7a2a0a
11.	Ramsès De Bléquin	2950	L. Verva	P. Verva	7/1	1a6a4a
12.	Rich Of Carless	2950	P. Mortagne	P. Mortagne	15/1	0a8a0a
13.	Penko Des Prés	2950	M. Messenger	M. Messenger	27/1	5a3a8a
14.	Singapore Sling	2950	C. Martens	V. Martens	3/1	2a2a1a
15.	Reyes	2950	YA Briand	YA Briand	6/1	2a3aDa
16.	Quouky Jet	2950	L. Garcia	JP Ensch	15/1	7a5a8a
17.	Rickshow	2950	A. Barrier	J. Niskanen	13/1	Da6aDa
18.	Qualine De Lorge	2950	R. Métayer	R. Métayer	8/1	5a5a0a

Notre jeu: 14* - 15* - 9* - 18 - 16 - 11 - 4 - 3 (*Bases)
Coup de poker: 3
Au 2/4: 14 - 15
Au tiercé pour 16 fr.: 14 - X - 15
Le gros lot: 14 - 15 - 5 - 7 - 4 - 3 - 9 - 18
Les rapports:
Hier à Vincennes, Prix de la Nièvre
Tiercé: 2 - 13 - 4
Quinté: 2 - 13 - 4 - 11
Quinté: 2 - 13 - 4 - 11 - 18
Rapport pour 1 franc:
 Tiercé dans l'ordre: Fr. 166.-
 Dans un ordre différent: Fr. 33.20
 Quarté, dans l'ordre: Fr. 9603.45
 Dans un ordre différent: Fr. 1089.-
 Trio/Bonus: Fr. 13.50
Rapport pour 2,50 francs:
 Quinté, dans l'ordre: Fr. 55382.50
 Dans un ordre différent: Fr. 1107.75
 Bonus 4: Fr. 200.50
 Bonus 4 sur 5: Fr. 16.50
 Bonus 3: Fr. 11.-
Rapport pour 5 francs (2 sur 4): Fr. 19.50

Notre opinion: 14 - Une favorite logique. 15 - Son premier adversaire. 9 - Magnifique limite du recul. 18 - Engagée au plafond des gains. 16 - Il a le format de la catégorie. 11 - Reste sur très beau succès. 4 - Il aura de nombreux supporters. 3 - Sur la foi de sa forme actuelle.
Remplaçants: 5 - Il va courir en nets progrès. 7 - Il faut tenter de le reprendre.

La Chaux-de-Fonds
 Le Carioca • L'Aéroport • Le Terminus

Fontainemelon
 Café Le Bornican

Saignelégier
 Hôtel de la Gare

Le Locle
 Le Moka

PMUS On parie que vous allez gagner

Vivez les courses en direct!

Loterie Romande www.loro.ch



SKI ALPIN Demain se déroulera la première descente de Sotchi. Les avis divergent.

Rosa Khutor, une piste en or?

ROSA KHUTOR
ALEXANDRE LACHAT

Bernhard Russi, son concepteur, l'avait clairement laissé entendre: «La descente hommes de Sotchi sera fortement tributaire de l'état de la piste. La décision finale sur l'allure de celle-ci reviendra au jury, au traceur et aux experts en sécurité.» Digne du label olympique, Rosa Khutor? Si on prend en considération sa longueur (3495 mètres), oui, aucun doute possible: les meilleurs l'ont dévalée en quelque chose comme 2'13" mercredi et 2'15" hier, lors des deux premiers entraînements. Ce qui fait d'elle, mais oui, la deuxième plus longue descente du circuit, après le Lauberhorn, bien sûr.

Mais est-elle une descente complète, sélective, bref une piste de mecs? C'est là que la prédiction de Russi prend tout son sens. «Oui, c'est une belle piste, mais le tracé laisse sérieusement à désirer», se plaint Didier Défago. «Les virages sont beaucoup trop serrés sur la partie du haut, ce n'est même pas digne d'un super-G.» La faute à l'italien Helmut Schmalzl, qui a piqueté le tracé de cette descente de Coupe du monde? «Peut-être. Mais je crois plutôt que c'est la FIS (réd: Fédération internationale de ski) qui fait un peu dans ses culottes...» Allusion faite aux parcours toujours plus sécurisés voulus par celle-ci.

Ce qui est sûr, c'est que le skieur de Morgins n'a pas encore trouvé ses marques, ici à Rosa Khutor: 39e mercredi, 25e hier, juste avant que l'entraînement ne soit interrompu après le passage de 32 coureurs seulement, puis finalement annulé en raison du brouillard et des chutes de neige. Sur les contreforts du Caucase, le champion olympique en titre a concédé à chaque fois près de 4 secondes au plus rapide, l'Autrichien Hannes Reichelt, lequel, le petit malin, a toutefois manqué deux portes avant-hier, une encore hier.

Trop lent pour Zurbriggen

Silvan Zurbriggen et Beat Feuz, eux non plus, n'ont pas encore trouvé les bonnes trajectoires: tous deux ont été largués mercredi et hier. Le Haut-Valaisan peste: «Cela ne va pas assez vite, c'est presque du slalom géant!» Le Bernois, zen, n'en fait pas tout un plat: «C'est vrai que ça tourne beaucoup, par là-haut. Mais c'est finalement la



Pour plusieurs coureurs, dont Didier Cuche, il y a trop de virages serrés sur le haut de la piste. KEYSTONE

même chose pour tout le monde. Je suis sûr que je peux obtenir un super-résultat samedi sur cette piste.»

Toboggan, Accola Valley (en hommage à Paul Accola, vainqueur de la Coupe du monde 1991-1992, qui a travaillé sur le chantier avec ses pelleteuses!), Estonian Tube, Russian Trampoline, Big Pan, Bear's Brow, Lake Jump, Deer Jump: Rosa Khutor, c'est ça. Un départ situé à 2045 mètres, juste en dessous de Rosa Peak, qui culmine à 2320 mètres, d'où l'on voit l'Abkhazie, la Géorgie et d'où l'on devine les reflets bleus

de la mer Noire, une arrivée plantée 1075 mètres plus bas, à 970 mètres d'altitude. C'est là, dans ce décor somptueux, que se jouera le titre olympique de la descente masculine dans deux ans, c'est ici que se disputera la toute première épreuve de la Coupe du monde de ski alpin en sainte Russie, demain à 12h, heure locale, et donc 9h en Suisse. Beaucoup en sont ravis.

Morisod enthousiaste

«Une piste magnifique, une formidable découverte», s'exclame ainsi

Patrice Morisod, l'entraîneur de l'équipe de France. Et l'ex-coach des Suisses d'ajouter: «Rosa Khutor a tout pour plaire: la piste est longue, technique, variée et, en plus, elle a été bien préparée. Elle comporte aussi quatre jolis sauts. Croyez-moi: ça fait plaisir d'être ici. J'espère sincèrement que le beau temps sera de la partie samedi car, avec un tel outil, et dans un tel décor, les gars peuvent nous offrir un spectacle extraordinaire.»

Johan Clarey, 3e hier avant l'interruption, confirme. «J'étais là l'hiver passé, lors de la descente de

Coupe d'Europe qui avait été organisée», rayonne le Français. «La piste que j'ai retrouvée cette semaine n'a plus rien à voir avec celle d'il y a douze mois. Elle est plus longue, elle comporte davantage de sauts, elle est vraiment géniale.» Un enthousiasme partagé par Erik Guay. «Mais c'est super beau ici!», s'étonne le Québécois. «Jamais je n'aurais imaginé qu'il y avait d'aussi beaux coins en Russie. Je vais peut-être y revenir en vacances avec ma famille...» Surtout si le crack du Mont Tremblant allait à s'imposer demain! ●



BILLET

ALEXANDRE LACHAT

Perdu au milieu de nulle part

Lev Rossoshik, le brave chef de presse des épreuves de Coupe du monde de Sotchi, l'avoue, un peu gêné: «Non, il ne devrait pas y avoir beaucoup de spectateurs samedi et dimanche.» Et pour cause: rejoindre l'aire d'arrivée des pistes olympiques de Rosa Khutor tient du parcours du combattant! Quelque 80 km séparent en effet le hameau artificiel sorti de terre ces trois dernières années du centre de la ville balnéaire de Sotchi; 80 km de routes étroites, sinueuses, parfois défoncées et encombrées par le ballet incessant des centaines et des centaines de camions affectés au chantier pharaonique de l'autoroute et de la voie ferrée en train d'être construites pour les Jeux de 2014.

Après 1h30 de route, vous traversez Krasnaya Polyana, le principal village de la vallée, et vous arrivez enfin à Rosa Khutor dix minutes plus tard. Mais vous n'êtes pas encore au bout de vos peines. «L'aire d'arrivée, s.v.p.?» Là, comptez encore une petite demi-heure, le temps de prendre une première télécabine – l'Olympia – qui, après avoir traversé une gorge vertigineuse, vous emmènera à Rosa Plateau, endroit où est bâti le village olympique, puis une seconde – la Zapovednyy Les – qui vous conduira à Besedka, au pied de Rosa Peak et, surtout, à l'arrivée du télésiège Volch'ya Skala sur lequel vous monterez... pour descendre, 410 mètres plus bas, à Rosa Stadium, théâtre final des événements. Ah! juste encore cette petite précision: par mesure de sécurité et pour éviter tout acte terroriste, l'accès à ces remontées mécaniques est – pour l'heure – strictement réservé aux personnes accréditées, tout comme l'usage de la route de chantier qui contourne la montagne et mène à Rosa Stadium. Non, c'est vrai, il ne devrait pas y avoir foule ce week-end. ●

HORS PISTE

STAR NEUCHÂTELOISE C'est qui la star, ici à Rosa Khutor? Kostelic, Bode Miller, le bellâtre Innerhofer? Non, c'est Didier Cuche! Pour preuve: dans l'aire d'arrivée, hier, plusieurs des bénévoles ont absolument tenu à poser, pour la postérité, aux côtés du crack des Bugnenets, alors que les autres quittaient l'enceinte sans aucune sollicitation. Le Suisse de l'année a aussi la cote dans le Caucase.

KÜNG RENONCE Pas de chance pour Patrick Küng: victime d'une vilaine chute samedi passé à Chamonix, le Glaronais, qui ressent toujours de fortes douleurs au genou et à la jambe gauche, rentrera en Suisse aujourd'hui déjà, sans aucun entraînement dans les jambes.

PRINTEMPS RUSSE Alors que le gel paralyse la Suisse, c'est le printemps ou presque à Sotchi: grand soleil et 5 bons degrés. Selon les prévisions, on dépassera même les 10 degrés en début de semaine prochaine sur les bords de la mer Noire. Il fait tout de même plus froid dans les montagnes, à Krasnaya Polyana et Rosa Khutor: 0 degré dans la vallée, -6 sur les pistes. ● **ALA**

Didier Cuche prudent

Deuxième mercredi du premier test derrière un Hannes Reichelt qui avait manqué deux portes, Didier Cuche est resté davantage en retrait hier lors d'un deuxième entraînement qui a tourné court: 12e – mais meilleur Suisse – au moment de l'interruption, à 1'90 d'un Reichelt qui a une nouvelle fois pris un raccourci. «Je n'ai pas été à l'aise, spécialement sur le haut», avoue le maître de la Streif. «C'était hyperglacé, la visibilité était mauvaise et, en plus, la piste commençait à casser par endroits.» C'est d'ailleurs ce dernier élément qui causait quelques soucis au Neuchâtelois. «Si ça continue comme ça jusqu'à samedi, de gros trous pourraient se former et la piste devenir dangereuse.» Une piste que Cuche ne dévalera pas dans deux ans, lors des JO, mais qu'il dit apprécier. «C'est un parcours magnifique, digne des Jeux. Il y a, c'est vrai, peut-être un peu trop de virages serrés sur le haut, mais ça peut se corriger. Ce sera de toute façon un cadavre qui s'y imposera.» ● **ALA**

L'AVIS DE



BERNHARD RUSSI
ANCIEN CHAMPION
ET DESSINATEUR
DE LA PISTE
DE SOTCHI

«C'est génial de faire ce travail, de contribuer à un tel projet»

Bernhard Russi a dessiné la piste de Sotchi (Rus), site des JO 2014 et pour la première fois au programme en Coupe du monde ce week-end. L'Uranais de 63 ans, champion olympique en 1972, est un habitué du genre, lui qui a conçu près de 20 descentes pour la Fédération internationale (FIS).

La Coupe du monde découvre votre piste. Comment vous sentez-vous?

Je me sens très nerveux. Ce ne sont pas les parties tournantes qui m'inquiètent, mais celles où l'on trouve les sauts. Ils doivent être à la fois spectaculaires et sûrs. Nous allons voir comment ils

fonctionnent, quitte à les adapter après les entraînements. Si ces sauts sont abordés proprement, les coureurs peuvent voler loin (réd: 80 mètres), sans se mettre en danger.

Aujourd'hui, êtes-vous fier du travail accompli?

J'ai dessiné beaucoup de pistes dans ma vie. Mais mercredi matin, à l'heure du premier entraînement, je me suis dit pour la première fois: «c'est génial de faire ce travail, de contribuer à un tel projet». J'ai ressenti une belle satisfaction.

Comment construit-on une piste?

Je cherche d'abord des pistes attractives. Cela signifie que ce tracé doit disposer de passages difficiles. Si c'est le cas, je ferai peu de modifications. C'est plus rationnel en termes de temps, d'argent et d'écologie. Mais cela ne suffit pas de disposer de passages difficiles. Il faut ensuite veiller à contrôler le tempo de la piste et à travailler sur la sécurité. Bref, c'est un tout.

Cette piste va-t-elle couronner un descendeur parfait en 2014?

Oui, pour autant que les conditions climatiques soient équitables. Dans cette région, le temps peut passablement

changer. Le site se trouve sur une latitude peu commune pour le ski alpin (réd: Sotchi se trouve sur la même latitude que Nice par exemple).

Une portion de la descente a été baptisée «Accola Valley», en hommage au travail de Paul Accola. Le nom de Russi n'est en revanche pas cité. Pourquoi?

J'ai moi-même demandé à citer le nom de Pauli. Au début des travaux, il est venu à deux reprises durant trois semaines avec ses pelleteuses (réd: l'ancien champion grison s'est reconverti dans les machines de chantier). Si le

nom de Russi manque, c'est parce qu'il pourrait prêter confusion avec «Russia»

Comment s'est déroulée votre collaboration avec les Russes?

Il faut apprendre à gagner la sympathie des Russes. Ils peuvent sembler froids au début. Mais rapidement, vous pouvez vous faire de vraies amitiés. En plus de la barrière de la langue, j'ai dû composer avec une autre philosophie de travail. Cela n'était pas facile de me faire entendre auprès d'ingénieurs russes, qui n'avaient aucune notion dans la construction de pistes. ● **SI**

PATINAGE SYNCHRONISÉ La compétition débute aujourd'hui aux patinoires du Littoral (17h45).

Le Neuchâtel-Trophy promet du grand et beau spectacle



Les Américaines (ici les Chicago Jazz) et les Finlandaises devraient se disputer la victoire ce week-end. RICHARD LEUENBERGER

RAPHAËL GIRARDIN

Neuchâtel va danser sur le rythme du patinage synchronisé ce week-end. Pour la treizième fois de leur histoire, les glaces du Littoral accueillent des patineuses du monde entier dans le cadre du désormais traditionnel Neuchâtel-Trophy.

La compétition, qui débute dès ce soir avec le programme court, réunit cette année près de 320 participants représentant six nations et répartis dans trois catégories (seniors, juniors et novices avancés). Si l'édition 2011 fut un grand cru grâce à la Coupe du monde juniors, celle de 2012 présente également son lot d'intérêts.

Avant les grandes échéances de mi-mars (championnats du monde notamment), le Neuchâtel-Trophy représente une

étape importante du calendrier, avec la possibilité pour les différentes équipes de se soumettre à la notation de juges internationaux ainsi que de se mesurer à la concurrence.

Avec l'équipe américaine Haydenettes, classée troisième des Mondiaux 2010 et 2011, la catégorie seniors devrait présenter de belles confrontations. Quant à elle, la catégorie juniors s'annonce assez ouverte avec des équipes américaines et finlandaises qui devraient se disputer le podium, à moins d'une incur-sion suédoise.

Regroupement cantonal

Du côté des équipes suisses, l'enjeu sera double puisqu'elles concourront également pour le championnat national juniors. Une compétition qui aurait normalement dû avoir lieu à Biasca

(TI) dans un mois, mais qui a été avancée en raison d'une collision d'événement à la mi-mars.

Mais la grande nouveauté de ce Neuchâtel-Trophy ne réside pourtant pas là où l'on s'y attend. 2012 pourrait d'ailleurs marquer un tournant pour le patinage synchronisé de la région, car pour la première fois, les clubs de patinage de Neuchâtel et de La Chaux-de-Fonds se sont regroupés pour ne former plus qu'une seule équipe.

«Il y avait un manque d'effectif des deux côtés. Nous avons maintenant l'ambition de créer une structure cantonale en formant des équipes de toute la région dans nos deux clubs», explique Martine Giani, responsable administrative de cette nouvelle équipe.

S'il semble encore trop tôt pour les United Blades juniors de viser les plus hautes marches du po-

dium, ce regroupement s'annonce déjà comme la clef de voûte de l'avenir du patinage synchronisé dans la région. A l'heure où les querelles d'hier n'ont plus lieu d'être, quoi de mieux qu'un sport où les individualités s'effacent au profit du collectif pour représenter l'unité cantonale? ●

LE PROGRAMME

AUJOURD'HUI 9h-12h30: entraînements officiels (entrée libre). 17h: cérémonie d'ouverture. 17h45: programmes courts.

DEMAIN 9h-13h30: entraînements officiels (entrée libre). 17h: programmes libres.

INTERNET Plus d'infos sur www.neuchatel-trophy.ch

SKI-ORIENTATION A la découverte des Franches-Montagnes d'une autre manière.

L'élite suisse se retrouve aux Breuleux

La crème des orienteurs à ski s'est donné rendez-vous ce week-end aux Breuleux. En effet, les Franches-Montagnes accueillent les championnats de Suisse longue distance de ski-orientation, samedi. Une course nationale est, quant à elle, prévue dimanche.

Les organisateurs ont dénombré 150 inscriptions pour l'épreuve du samedi, qui se déroulera sur le site qui avait hébergé les Mondiaux masters de course d'orientation traditionnelle en 2010. «La région se prête à merveille au ski de fond et à la course d'orientation. Les conditions d'enneigement sont bonnes», se félicite Jan Béguin.



Les meilleurs spécialistes nationaux de ski-orientation se retrouveront aux Breuleux ce week-end. ARCHIVES CHRISTIAN GALLEY

Les neuf catégories en décou-dront sur des parcours dont la distance variera entre 5,7 km et 20,5 km (pour les messieurs éli-tes) le samedi et entre 6,2 km et 13,6 km le lendemain. «La course du dimanche se déroulera en départ groupé. Tout le monde aura deux boucles à effectuer, mais avec un ordre différent pour le pas-sage aux postes. Cela rend l'épreuve très attractive», continue Jan Béguin, qui encourage les non-inscrits (c'est encore possible sur place) à venir décou-vrir la discipline. «Des parcours adaptés, tant au niveau du ski que la course d'orientation, sont pré-vus. Les familles y trouveront aussi leur compte», termine-t-il. ● EPE

ICI...

BASKETBALL

La Chaux-de-Fonds - Vevey Riviera M23

Première ligue masculine, samedi 11 février, à 17h30 au Pavillon des sports.

FOOTBALL

Serrières - Romont

Match amical, samedi 11 février, à 15h à Neuchâtel (Pierre-à-Bot).

Tournoi du FC Etoile

Juniors C et F, dimanche 12 février, de 8h à 19h à La Chaux-de-Fonds (Pavillon des sports).

Serrières - Franches-Montagnes

Match amical, mardi 14 février, à 20h15 à Neuchâtel (Pierre-à-Bot).

HANDBALL

La Chaux-de-Fonds - Yverdon

Deuxième ligue féminine, samedi 11 février, à 13h au Pavillon des sports.

HOCKEY SUR GLACE

La Chaux-de-Fonds - Ajoie

LNB, quarts de finale des play-off (acte I), dimanche 12 février, à 17h aux Mélézes.

Université - Bulle

Première ligue, premier tour des play-out, acte III (1-1 dans la série), dimanche 12 février, à 17h30 à Neuchâtel.

PATINAGE SYNCHRONISÉ

Neuchâtel-Trophy

Compétition seniors, juniors et novices avancés, vendredi 10 (dès 17h45) et samedi 11 février (dès 17h), à Neuchâtel (patinoires du Littoral).

SKI ALPIN

Coupe Didier Cuche

Compétition OJ et animation, cinquième (slalom géant) et sixième manche (slalom spécial), samedi 11 février, dès 9h à Tramelan.

Chasseron - Buttes et Trophée du Chasseron

Descente populaire (dès 12h) et randonnée (dès 8h), dimanche 12 février à la Robella.

Rivella family contest

Slalom géant réunissant au moins un parent et un enfant de moins de 14 ans, dimanche 12 février entre 10h et 13h aux Bugnens.

SKI-ORIENTATION

Championnat de Suisse

Epreuve longue distance, samedi 11 février, dès 12h30. Course nationale, dimanche 12 février, à 10h30 aux Breuleux (centre scolaire).

TENNIS

Cantonaux juniors

Catégories M18, M16, M14, M12 et M10 (garçons) et M14, M12 et M10 (filles), samedi 11 (dès 9h) et dimanche 12 février (dès 9h) à Marin (CIS).

UNIHOKEY

Corcelles-Cormondrèche - Konolfingen

Deuxième ligue grand terrain, samedi 11 février, à 18h à Neuchâtel (Maladière).

VOLLEYBALL

NUC II - Ferneysien

Première ligue féminine, samedi 11 février, à 17h à Neuchâtel (Mail).

Savagnier - Cheseaux II

Première ligue féminine, samedi 11 février, à 18h à la Corbière.

La Chaux-de-Fonds - Etoile-Genève

Première ligue masculine, samedi 11 février, à 18h à la salle Volta.

La Suze - Schönenwerd

Première ligue féminine, samedi 11 février, à 18h à Saint-Imier (gymnase).

NUC - Kanti Schaffhouse

LNA féminine, tour final, dimanche 12 février, à 17h30 à Neuchâtel (Riveraine).

Franches-Montagnes - NUC

LNA féminine, tour final, jeudi 16 février, à 20h aux Breuleux (Pépière).

WATER-POLO

Neuchâtel - Sion

Première ligue masculine, samedi 11 février, à 20h30 au Nid-du-Crô.

Neuchâtel - Monthey

Deuxième ligue masculine, samedi 11 février, à 19h au Nid-du-Crô.

... AILLEURS

BASKETBALL

Bernex - Union Neuchâtel

LNB masculine, vendredi 10 février, à 20h30, à la salle omnisport Vailly.

HOCKEY SUR GLACE

Ajoie - La Chaux-de-Fonds

LNB, quarts de finale des play-off (acte II), mardi 14 février, à 20h à Porrentruy.

VOLLEYBALL

Obwald - Val-de-Travers

LNB féminine, tour de promotion, samedi 11 février, à 18h à Sarnen (Vereinshalle).

Chênois - Colombier

LNB masculine, tour contre la relégation, dimanche 12 février, à 14h30 à Sous-Moulin.

TENNIS Le match de Coupe Davis entre la Suisse et les Etats-Unis commence aujourd'hui.

John Isner, la «montagne» que Roger Federer doit gravir

FRIBOURG
PIERRE SALINAS

Effectué hier par la main innocente de Slava Bykov, le tirage au sort a rendu son verdict. Pour la septième fois de sa carrière en Coupe Davis, Stanislas Wawrinka ouvrira les feux, cet après-midi sur le court en terre battue de Forum Fribourg. Ce sera face à Mardy Fish, le No 1 américain. Roger Federer et John Isner leur emboîteront le pas. L'ordre importe peu. Il ne contrarie ni ne réjouit le Bâlois qui, quatre jours durant, a tenu un discours résolument prudent: attention, danger!

Pour avoir battu Isner lors de leurs deux premières confrontations, Federer n'ignore rien de la montagne qu'il aura à gravir. «John (Isner) est sans aucun doute l'un des joueurs les plus désagréables à affronter.» Le compliment est directement lié à la taille du Floridien d'adoption. Du haut de ses 2m06, Isner frappe aces sur aces, le plus souvent à plus de 220 km/h. De quoi frustrer jusqu'au «retourneur» le plus expérimenté. «Il fait partie des quatre meilleurs serveurs du monde, avec Andy Roddick, Jo-Wilfried Tsonga et Ivo Karlovic», estime Federer.

Un potentiel Top 10

Isner (2m06) - Karlovic (2m08): la comparaison entre les double-mètres les plus célèbres du Circuit à la vie dure. «Isner est 17e mondial et possède le potentiel pour entrer dans le Top 10», reprend Federer. «Sa première balle est monstrueuse, mais sa deuxième aussi. Bien sûr, son jeu de jambes n'est pas particulièrement rapide mais, en fond de court, il peut être très dangereux. Car quand Karlovic se contente de remettre avec un revers d'attente, Isner prend beaucoup de risques



Entre Roger Federer et John Isner, la différence est de taille. De talent aussi... KEYSTONE

avec son coup droit.» Aussi complet soit-il, le No 2 américain reste un attaquant pur et dur. «Peu importe la surface, je dois raccourcir les échanges au maximum», martèle-t-il. Le public est prévenu. De longs rallyes, il n'y aura point.

A l'évocation de son premier adversaire, Federer bombe d'autant moins le torse – ce n'est de toute façon pas le genre de la maison – que la terre battue n'est pas aussi lente qu'il l'espérait. La faute au toit qui recouvre Forum Fribourg. La faute, encore, à la situation géographique de Granges-Paccot qui, perché à 650 m au-dessus du niveau de la mer, est considéré par les joueurs de tennis professionnels, sensibles aux moindres détails ou autres changements climatiques, comme un «village d'altitude». «Avec l'altitude, les balles volent un peu et les

rebonds sont assez hauts», analyse le Bâlois. «Les conditions sont plutôt rapides», confirme Ryan Harrison. Celui qui incarne le futur du tennis US s'est entraîné avec Isner jeudi soir. Selon un spectateur averti, Harrison s'est pris «une dérouillée»...

Wimbledon 2010

Tel le Federer des premières années, Isner a pris l'habitude de faire rebondir la balle entre les deux baguettes chinoises qui lui servent de jambes avant de servir. Un tic, presque un toc, qu'il répète habilement jeu à après jeu, set après set, match après match... Des matches qui, paradoxalement, tirent fréquemment en longueur. Attention! Ne pas se fier à son ventre mou – on est loin des tablettes de chocolat de Nadal ou de Djokovic – ou à ses pectoraux in-

existants: le géant américain est du genre robuste et endurant. Il l'a encore prouvé au 2e tour du dernier Open d'Australie, après avoir battu l'Argentin David Nalbandian 10-8 au 5e set.

Isner, c'est aussi un nom qui trône en première page du grand livre des records. N'a-t-il pas remporté, il y a deux ans à Wimbledon face au Français Nicolas Mahut, la partie de tennis la plus longue de tous les temps? 11 heures et 5 minutes, réparties sur trois jours, de services, de coups droits et d'aller-retours vers le filet, ça vous brise une épaule mais vous forge un sacré caractère aussi!

«On me rappelle sans arrêt cette histoire, mais cela ne me gêne pas. Au contraire, elle fait partie de ma carrière, et j'en serai fier toute ma vie». Federer est-il prêt à batailler jusqu'au bout de la nuit? John Isner, lui, l'est. ○

Capitaine helvétique, Lüthi est le «fou du roi»

Sur la chaise américaine, Jim Courier, ancien No 1 mondial, quadruple vainqueur en grand chelem. Un rouquin souriant, volontiers chambreur – surtout avec ses propres joueurs – et qui s'excuse de parler français «comme une vache espagnole.»

Capitaine de l'équipe de France, qui pourrait être le prochain adversaire de la Suisse? Guy Forget, un garçon poli et volubile, qui aurait pu souffrir de l'ombre de Yannick Noah, son illustre prédécesseur. Mais qui, au contraire, s'en est très vite accommodée. Courier, Forget, autant de leaders charismatiques qui vibrent pour la Coupe Davis. Et dont les personnalités contrastent avec la fadeur de Severin Lüthi, notre capitaine à nous, ou en tout cas celui qu'un certain Roger Federer, son ami, a choisi.

Qui est Severin Lüthi? A quoi sert-il? Des questions qui agitent les neurones à chaque fois que la Coupe Davis s'arrête en Suisse ou que la bouille de «Droopy», le chien triste de Tex Avery, apparaît sur un écran de télévision. Lüthi est un Bernois de 36 ans plus déprimant que déprimé, qui cache une profonde cicatrice: il n'a pas fait la carrière de joueur qu'il espérait. Son meilleur classement? 622e mondial, avant qu'une blessure n'entrave sa progression, prétend-il. «Lüthi possédait un

bon toucher de balle, mais n'avait pas de vitesse de bras ni de jambes», se souvient Patrick Minster, qui fut son coéquipier au Sporting Berne au début des années nonante. «S'il n'était pas très talentueux, il était en revanche facile à entraîner. Bien sûr, il n'était pas toujours très enthousiaste, mais il ne tirait pas tout le temps la tronche non plus», reprend celui qui est entraîneur au TC Marly, près de Fribourg.

De ses années d'insouciance à écumer les courts du pays – il a notamment été pensionnaire au centre national de tennis à Ecublens – Lüthi gardera une solide amitié: celle qu'il a nouée avec un Bâlois au nez proéminent et à l'indissociable bandana, dont il deviendra bientôt le confident. Puis l'entraîneur.

Août 2005. Pour couper court à la polémique née de l'éviction de Marc Rosset quelques semaines plus tôt, Federer lui-même intronise officiellement son pote sur la chaise – qui deviendra un fauteuil tout confort – de l'équipe de Suisse de Coupe Davis. «Au début de ma carrière, j'ai vu défiler beaucoup de capitaines. C'était n'importe quoi!», s'insurgeait le No 3 mondial mardi encore. «Pour être un bon capitaine, il ne faut pas seulement être choisi par ta Fédération. Tous les joueurs doivent te vouloir. Et Severin fait l'unanimité. Il apporte de la stabilité.» Les autres qualités de Lüthi? «Il est très intel-

ligent. Et son tempérament, calme et posé, passe bien avec tout le monde», remarque le Gruérien Pierre-Alain Morard, ancien chef de la formation à Swiss Tennis. «Ce n'est un secret pour personne, Severin ne serait pas là où il est s'il n'entretenait pas des liens étroits avec Federer. Mais il a prouvé, lorsque la Suisse est remontée dans le groupe mondial sans Federer, qu'il avait une influence sur l'équipe quand même.»

Lundgren, Roche, Cahill, Higuera ou encore Annacone... Les entraîneurs de renom passent, mais Severin Lüthi est encore et toujours en place. Preuve de l'utilité du Thounois auprès de Federer. Plus qu'un coach à proprement parler, il a une fonction d'intendant, qui s'occupe de réserver les terrains d'entraînement et veille à ce que Monsieur ait toujours une balle de réserve dans sa poche.

«Son rôle est assez flou», concède Patrick Minster. «Parce qu'une fois que Federer est sur le court, Lüthi ne sert plus à rien. Je le vois plutôt comme le fou du roi, qui remonte le moral et va boire une bière avec Federer les jours où ça va un peu moins bien. Attention, ce que je dis n'est pas péjoratif! Beaucoup de joueurs de caractère ont des entraîneurs qui ne servent à rien mais à qui ils peuvent parler en cas de coup dur. Lüthi est un petit chien, mais un petit chien important.» ○ PSA

EN IMAGE



ROGER MEIER BIST

VOLLEYBALL

Fin de parcours pour VFM. Franches-Montagnes quitte la Challenge Cup. Comme à l'aller en Pologne, la formation de Florian Steingruber s'est lourdement inclinée dans la salle de la Blancherie à Delémont (3-0) contre Gwardia Wroclaw en match retour des 8es de finale. ○ RÉD

LE MATCH

BASKETBALL

Bernex - Union Neuchâtel

LNB messieurs, vendredi 10 février, 20h30, salle omnisport.

La situation

Union est premier avec 38 points, fruits de 19 victoires en autant de journées. Bernex est septième avec 20 unités.

L'adversaire

Lors du premier tour, la troupe de Michael Brooks avait gagné de huit petites unités. Il s'agira de ne pas sous-estimer Bernex comme le souligne Marko Kraljevic: «C'est une équipe qui nous pose problème. L'année passée, ils nous ont battus en finale et en novembre dernier, nous avons gagné sur le fil. Mais nous avons progressé et jouons de mieux en mieux.»

La phrase du coach

«Comme le coach le dit souvent, la seule équipe qui peut nous battre est nous-mêmes», ajoute Marko Kraljevic. Pour réussir un 20 /20 les Neuchâtelois devront cependant faire attention de ne pas se laisser piéger.

Soirée de soutien

Union organise une soirée de soutien jeudi 23 février dès 17h au Rodolphe, à Neuchâtel. Au menu: risotto tessinois et musique des années 1980. ○ JBI-RÉD

AUTOMOBILISME

Jonathan Hirschi change de catégorie



Habitué aux voitures «à portes», Jonathan Hirschi changera de catégorie pour l'année 2012. Le pilote neuchâtelais, qui évoluait l'an passé en catégorie GT1, passera en catégorie LMP2 au sein d'une Oreca 03 de l'équipe suisse Race Performance. Le pilote de Savagnier avait pu

essayer cette voiture l'année passée lors des 6 Heures d'Estoril. Après les tests officiels les 8 et 9 mars au Castellet, il participera à cinq courses cette année: les 6 heures du Castellet (Fr) du 30 mars au 1er avril, les 6 Heures de Zoder (Bel) du 18 au 20 mai, les 6 Heures de Donington (GB) du 13 au 15 juillet, les 6 Heures de Brno (Rtc) du 7 au 9 septembre et les 6 Heures d'Algarve (Por) du 2 au 4 novembre. Il pourra également prendre part, pour la troisième fois consécutive aux mythiques 24 Heures du Mans (16 et 17 juin). ○ COMM-RÉD

FOOTBALL

Shaqiri bien au Bayern

Le FC Bâle et Bayern Munich ont définitivement levé le voile: Xherdan Shaqiri rejoindra bel et bien la Bavière cet été. L'ailier international (17 sélections) de 20 ans a signé pour quatre saisons avec le «Rekordmeister», pour un montant tenu secret mais constituant forcément une juteuse affaire pour le champion de Suisse, qui a formé le joueur depuis que celui-ci a dix ans (on parle de plus de 10 millions de francs).

Le transfert de Shaqiri, qui a passé la visite médicale mardi, était donné comme acquis depuis, Ottmar Hitzfeld s'étant même empressé de féliciter son protégé en sélection, estimant qu'il avait les qualités pour s'imposer au Bayern.

«Nous nous réjouissons d'avoir pu engager un des plus sûrs talents du football européen», a com-

menté Christian Nerlinger, le directeur sportif du club muniçois. «Par son intelligence et sa science du dribble, Xherdan va renforcer notre équipe», a assuré l'entraîneur Jupp Heynckes. «Je l'observe depuis un certain temps et je suis persuadé qu'il va devenir un joueur important du Bayern.»

Le club bavarois a dû composer avec une rude concurrence: Manchester United, Galatasaray, Lille, le Zenit Saint-Petersbourg et la Juventus s'étaient notamment positionnés.

Mais l'international suisse est très clair: le Bayern était son premier choix. «Les offres venues d'Allemagne, d'Angleterre et d'Espagne avaient la priorité, mais c'est sous les couleurs muniçois que je voulais jouer», a déclaré Shaqiri. «Je suis heureux que les choses se soient terminées ainsi.» ○ SI

36 SERVICES RELIGIEUX

DISTRICT DE LA CHAUX-DE-FONDS

CULTES
SAMEDI 11 ET DIMANCHE 12 FÉVRIER

RÉFORMÉS

Grand-Temple
Di 9h45, culte, sainte cène, E. Mueller Renner
Saint-Jean
Di 9h45, culte, sainte cène, E. Berger
Le Valanvion
Di 11h, culte des familles, sainte cène, N. Rochat
Les Forges
Sa 17h, «L'église au milieu du virage», célébration suivie d'un temps de partage, prière et collation
Radio suisse romande, Espace 2
Di 10h, culte radiodiffusé de la Cathédrale Saint-Pierre, V. Schmid

CATHOLIQUES ROMAINS

Notre-Dame de la Paix
Sa 17h30, messe. Di 10h, messe (et non au Sacré-Cœur, en raison d'une panne de chauffage)
Sacré-Cœur
Sa 18h, messe italien-français, à la salle Saint-Louis (et non à l'église, en raison d'une panne de chauffage)

CATHOLIQUES CHRÉTIENS

Saint-Pierre
(Chapelle 7). Di 9h45, messe

ÉVANGÉLIQUES

Armée du Salut
Di 9h15, prière; 9h45, culte; 16h, fête du Poste. Ma 9h30, baby song. Me 9h, prière; 12h40, catéchisme. Je 14h, club d'automne
Eglise évangélique libre
(Paix 126). Ve 18h45, groupe de jeunes ABEL. Di 9h45, culte; prédicateur Charles-André Geiser; garderie et école du dimanche. Me 19h, Cours Alpha
Eglise évangélique de Réveil
(Rue du Nord 116). Di 9h30, culte, sainte cène. Ma 19h30, soirée missionnaire, Mission chrétienne pour les pays de l'Est
Mennonite - Chapelle des Bulles
Di 10h, culte

Évangélisation populaire

Chapelle du Secours, Jaquet-Droz 25. Di 9h45, culte; 11h, école du dimanche. Troisième vendredi du mois, 18h30, réunion de prière; 19h, répétition du chœur mixte
Eglise ouverte Stadmission
(Musées 37). Sonntag, kein Gottesdienst
Assemblée Évangélique El-Shaddai
Espacité 1. Di 10h, culte (avec sainte cène, le dernier dimanche du mois). Ma 18h30, prière d'intercession. Me 19h, réunion des frères de l'église

DISTRICT DU LOCLE

RÉFORMÉS

Paroisse des Hautes Joux

Le Locle, Temple

Di 9h45, culte, K. Philidius

Les Brenets, Chapelle

Di 19h, office œcuménique

La Chaux-du-Milieu, Temple

Di 8h45, culte, F. Caudwell

Les Ponts-de-Martel, Temple

Di 10h15, culte intercommunautaire, F. Caudwell (Réveil des Ponts)

CATHOLIQUES ROMAINS

Le Locle

Sa 17h30, messe. Di 10h15, messe en italien et français

Les Brenets

Sa 19h, messe

Le Cerneux-Péquignot

Di 10h, messe

ÉVANGÉLIQUES

Assemblée chrétienne

(Chapelle Le Corbusier 10). Di 9h45, culte. Je 20h, réunion de prière

Eglise apostolique évangélique

(Le Locle, Chapelle 5). Di 9h45, célébration avec Roger Jotterand; garderie et école du dimanche

Les Ponts-de-Martel - Armée du Salut

Du ve au di, «Réveil des Ponts»; ve 20h, veillée de prière à la salle de paroisse; sa 20h, spectacle avec le clown Auguste, à la salle de paroisse. Di 10h15, culte en commun avec le clown Auguste au Temple. Me 15h30, Home le Martagon

DISTRICT DU VAL-DE-RUZ

RÉFORMÉS

Chézard-Saint-Martin

Di 10h, culte, Christian Miaz

Les Geneveys-sur-Coffrane

Di 10h, culte, Francine Cuhe Fuchs

CATHOLIQUES ROMAINS

Cernier

Sa 18h, messe

ÉVANGÉLIQUES

Cernier, Centre Chrétien Le Cap

Di, pas de culte

JURA BERNOIS

RÉFORMÉS

Courtelay/Cormoret

Di 9h45, culte, échange de chaire, à Courtelay

RÉFORMÉS

La Neuveville

Ve 16h30, culte de l'enfance à la Maison de Paroisse. Sa 9h, catéchisme 6e et 7e à la Maison de Paroisse; 9h, catéchisme 9e. Di 10h, culte, sainte cène, Laurence Tartar. Lu 20h, chœur du 700e, à la Maison de Paroisse. Me 10h, recueillement à la salle Schwander. Je, culte dans les homes; 9h45 à Montagu; 10h30, à Mon Repos; 11h45, repas des aînés à la Maison de Paroisse. Blanche Eglise ouverte, 10h-17h

Saint-Imier

Di 9h45, culte avec baptême, à la Collégiale, Philippe Nussbaum

La Ferrière

Di 9h45, culte, sainte cène

Tramelan

Di 9h30, culte

Renan

Di 9h45, culte à Sonvilier

Sonvilier

Di 9h45, culte

Villeret

Di 9h45, culte, échange de chaire



CATHOLIQUES ROMAINS

Paroisse catholique du Vallon de Saint-Imier

Sa 18h, messe à Courtelay. Di 10h, messe à Saint-Imier

Tramelan

Sa 17h30, messe. Je 19h, messe

La Neuveville Di 10h, messe

CATHOLIQUES CHRÉTIENS

Saint-Imier

Eglise Saint-Paul, rue des Roses. Di, pas de messe

JURA

CATHOLIQUES ROMAINS

Le Noirmont

Di 9h30, adoration; 10h, messe (thé-vente)

Les Bois

Sa 18h, adoration; 18h30, messe

Les Breuleux

Di 9h30, messe

Montfaucon

Sa 18h, messe

Saignelégier

Di 10h45, messe

Lajoux

Di 10h, messe

ÉVANGÉLIQUES

Saignelégier

Eglise évangélique. (Rangiers 25).

Di, pas de culte; camp de ski de l'église avec Alain Auderset

LES MOTS CROISÉS DU VENDREDI

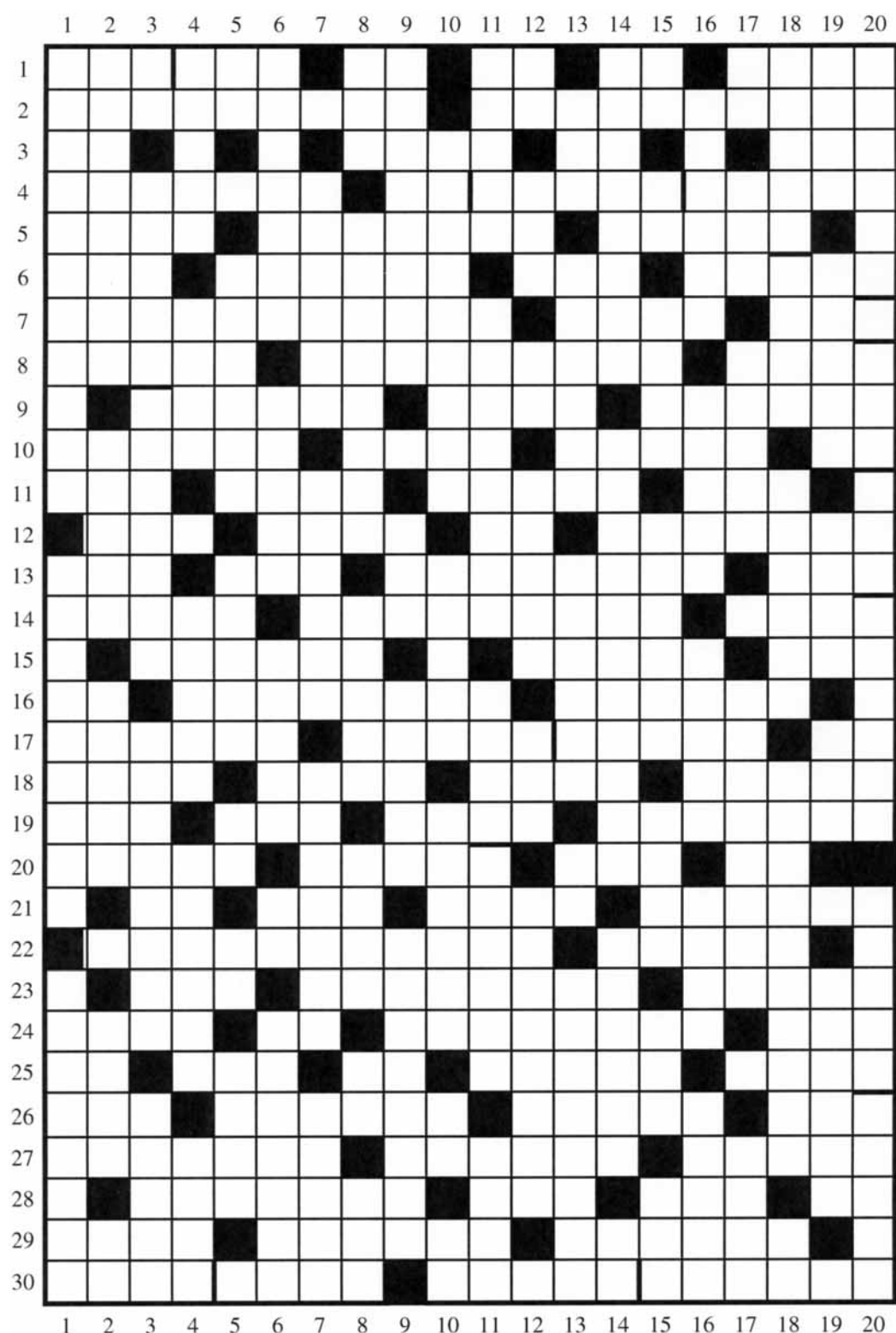

Horizontalement: 1. Mouvement culturel d'origine américaine. Cours préparatoire (sigle). Adverbe. Le radium. Petite baie. 2. Mal élevé. Chanteur des cours. 3. Parti français. La moindre chose. Préfixe. Jeu de foire. 4. Nourriture. Drame de Motherlant. 5. Trous dans des murs. Os du bras. Ecarteur. 6. Bois. Plante oléagineuse. Ville du Japon. Formidable. 7. De façon ignoble. Le Bosphore y a une rive. A porté la robe et l'épée. 8. Grand tas de déblais d'une mine. Compositeur allemand. Bordure intérieure de l'écu. 9. Recueil pour officier. Boîte à surprises. Ver de mer. 10. Religieux. Capitale européenne. Docteur de la loi musulmane. Conjonction. 11. Région de dunes dans le désert. Archipel des Philippines. Abrasif. Est tout en côtes. 12. Partie d'une colonne. Eau-de-vie. Pris. Instrument à percussion. 13. Petite cheville. Exprime un doute. Brusque. Petit bassin. 14. Fard. Dont on se doute. Eau-de-vie. 15. Bien attrapée. Dans le nom d'une lotion (mot anglais). Divinité marine. 16. Colle. Capitale américaine. Amarrage fait sur un ou deux cordages qui se croisent. 17. Le linge et les vêtements. Arbre des régions méditerranéennes. Exercices d'application. 18. Vedette. Petite nouvelle. Lac d'Italie. Pièce formant saillie. 19. Comme cela. Courroux. Epreuve. Filet de l'aile des insectes. 20. Ville de Jordanie. Galette. Troupe de gens d'armes. Lettres de créance. 21. "Anno Domini" (abrév.). Joint. Sorte de presse. Sans agrément. 22. Eclaircissement. Sert à percer le cuir. 23. Favorable. Se dit de jeux acrobatiques. Sisymbre. 24. Parade. Aire de vent. A l'abandon. Met fin au célibat. 25. Tête d'épingle. Prénom. Lac d'Afrique. Peut être une lubie. Sert à faire des cordes. 26. Beaux jours. Homme d'Etat allemand. Unité d'induction magnétique. Onomatopée. 27. Orientée. En âge de se marier. Procédé d'écriture. 28. Claque. Bison d'Europe. Mois de Marie. Élément d'échafaudages. 29. L'Irlande des poètes. Sa tunique est légendaire. Qui mine les forces. 30. Métis. Les lieux où vécut le Christ.

Verticalement: 1. Qualificatif pour un individu énorme. Déguisée. Discours de circonstance. 2. Sans piquant. Opéra de Monteverdi. Dans le nom d'une lotion (mot anglais). Adopte. Bruit bref. 3. Parti français. Garder rancune. Ornaments prétentieux et de mauvais goût. En somme. 4. Population de Madagascar. L'île d'émeraude. Croire naïvement. Nom du pays des Edomites à l'époque gréco-romaine. Dynastie chinoise. 5. Valeur refuge. Conséquences. Friction. De même. Pronom. Ecologiste. 6. Discours religieux. L'érosion en est une forme. Source de lumière. Unité chinoise. Calme. 7. Le père de l'histoire ecclésiastique. Sources de lumière. Galle des végétaux. Philosophe allemand. 8. Son siège est à Paris. Soldat de la Garde de Napoléon 1er. Empire (mot allemand). Conservateur. Exclamation. Qui traîne partout. 9. Nom de rois d'Egypte. Ville du Japon. Peintre français. Gros

canards. 10. Araignée commune dans le sud de l'Italie. Port de la Rome antique. Araignée des jardins. A chacun le sien. Note. 11. Ville du Japon. Cause d'embolies. Fruit de la badiane. Rapace diurne. 12. Patrie du "père des croyants". Appartient. Pronom. Roi de France. Levant. Briser. 13. Ceinture de soie. Goût. Respire avec difficulté. Adverbe. Petite herse. 14. Qui cause des dépenses excessives. Ventes aux enchères. Stable. Personnel. 15. Préfixe. Désinence verbale. Originare. Etourdi. Table de marché. Piment. Habitation rurale. 16. Reconnue. Roman de Jean-Jacques Rousseau. Sommet des Alpes suisses. Tentative d'évasion. Posture de yoga. 17. Préfixe. Son siège est à New York. Qui a rapport à la bouche. Sert à faire des infusions. Gamin de Paris. 18. Se dit à Dieu. Fait une tentative. Les Saintes en dépendent. Préposition. 19. Escorte. Patrie de la poésie lyrique. Sort du mont Lozère. Dieu guerrier. Vents impétueux. 20. Proverbe. Suite de faits malheureux.

Solution du problème de la semaine précédente

Horizontalement: 1. Reprendre haleine. Ida.- 2. Apreté. Anodin. Etalon.- 3. Soir. Se. Nuisibles. Un.- 4. Sus. Lisse. Val. Tare.- 5. Aven. Bus. Puerto Rico.- 6. Sadate. Bai. Rétréci.- 7. Inabondables. Ré. Odra.- 8. Etrange. Al. ENE. Etain.- 9. Emba. Go. Eu. Isabelle.- 10. Bée. Loris. Suçoir. Ils.- 11. Stibiées. Pondérées.- 12. Ab. Otés. Catalpa. Té.- 13. Maniérée. Sisal. Oust.- 14. Egas. Empesé. Séculier.- 15. Ramée. Eocène. Intense.- 16. Guéhenno. Tr. Nô. Ai.- 17. Mer. Battue. Ad. Sousse.- 18. Os. Pis. Ergoteuse. Tir.- 19. Prête. Taro. Bon. Rée.- 20. Tison. Stèle. Césarée.- 21. Ente. Ache. Ibid. Nu. Na.- 22. Maire. Glanant. Etc.- 23. Utrillo. Eolie. Ahan.- 24. Nièces. Enténébrée.- 25. Balèze. Tsar. Ida. Sons.- 26. Atone. Réal. Tri. Bout.- 27. Test. Manière. Ferreri.- 28. Eue. Oued. Paroi. Ab.- 29. Aryens. Un. Intervenir.- 30. Us. Recueillie. Eosine.

Verticalement: 1. Rassasié. Blâmer. Monté. Bateau.- 2. Epouvantée. Bagages. Initiateurs.- 3. Prise d'armes. Namur. Pst. Losey.- 4. RER. Nabab. Toisée. Proéminent. Er.- 5. Et. Tonalité. Eh bien. Alizé. One.- 6. Nés. Berg. Obéré. East. Ailée. Musc.- 7. Elu. Dégagement. Escroc. RAE.- 8. Ra. Isba. Oie. Eponte. Thé. Etendue.- 9. Enns. Aba. Sec. Ecourtée. Essai. Ni.- 10. Houspille. Sasse. Egal. Go. Alep.- 11. Adieu. Us. Tient. Oreiller. Rail.- 12. Lis. Erse. Upas. Erato. Bain. Terni.- 13. Enivre. Nicolas. Dé. Cinéti. Ote.- 14. Battre son plein. Ubéda. Edifie.- 15. Nellore. Aïda. Cnossos. Nana. Ré.- 16. Eté. Re. Ebre. Out. (Eranthe. Bravo.- 17. Asticote. Rouleau. Ru. Absorbés.- 18. Il. Acidalie. Sinistre. Enroué. Ni.- 19. Douro. Rillettes. Siéent. Entrain.- 20. Anne. Vanesse. Repère. Accès. Rê.



JULIE TATON

TF1 prépare le bus de l'amour

Pour contrer le succès de «L'amour est dans le pré» sur M6, TF1 prépare l'adaptation d'un format norvégien: «Babes on the Bus». Ce programme pourrait voir le jour dans six à neuf mois. Le tournage se déroulera dans un univers semi-rural. Pendant dix semaines, 25 citadines célibataires parcourront en bus les villages de France, pour trouver l'âme sœur mais aussi parce que l'écologie est au cœur de leurs préoccupations. À la fin de chaque semaine, les jeunes femmes se verront proposer de rester dans le village ou de remonter dans le bus. But du jeu? Un car totalement vidé de ses passagères à la fin du dixième numéro! L'animatrice, Julie Taton (photo Jérôme Bonnet - TMC), sera

présente à bord tout au long de l'émission. À 27 ans, Miss Belgique 2003, a déjà animé pour RTL-TVI, une version belge de «L'amour est dans le pré». La Une mise sur le succès de «Babes on the Bus», concept le plus vendu lors du dernier MIP, le marché des contenus audiovisuels.

ANNY DUPEREY

Une nouvelle famille sur France 3?

La comédienne Anny Duperey, qui vient de triompher sur TF1 avec les trois épisodes inédits d'«Une famille formidable», pourrait devenir l'héroïne d'une série sur France 3. La productrice Sandra d'Aboville pense à elle pour jouer une femme de 60 ans qui recommence sa vie professionnelle après avoir été quit-

tée par son compagnon. Elle retourne dans sa ville natale et redevient vétérinaire en s'installant dans le cabinet de sa fille: «C'est une série qui raconte la société d'aujourd'hui et comment la famille est le dernier rempart face aux aléas de la vie», explique la productrice.

«SONS OF ANARCHY»

Une sixième saison?

Selon le site Hollywood Reporter, la chaîne câblée américaine FX a commandé une sixième saison de «Sons of Anarchy». La série enregistre en effet de très bons scores d'audience. Lors du lancement de la quatrième saison, en septembre dernier, les motards californiens avaient réuni près de 4,9 millions de téléspectateurs. En France, la fiction avec Ron Perlman est diffusée sur M6.



TSR1

9.10 Arabesque
9.55 Arabesque
10.45 Quel temps fait-il ?
11.05 Les Feux de l'amour
11.45 Les Craquantes
12.15 Plus belle la vie
12.45 Le journal
13.20 Toute une histoire
14.25 Les Cordier, juge et flic
 Film TV.
16.10 Bones
17.00 Monk
17.45 Télé la question !
18.10 Le court du jour se remet au vert
18.20 Top Models
18.40 Pique-assiette
18.55 Météo régionale
19.00 Couleurs locales
19.30 Le journal
20.10 Passe-moi les jumelles

21.15 SÉRIE

Criminal Minds : Suspect Behavior

Policrière. EU. 2011. Avec : Forest Whitaker, Janeane Garofalo. 2 épisodes. Des profiteurs du FBI enquêtent sur la disparition d'une fillette à Cleveland.

22.50 Blue Bloods
 Série. Policrière. EU. 2011. Inédits. 2 épisodes. Une jeune femme qui a appelé Danny à l'aide au milieu de la nuit est retrouvée morte le lendemain.
0.20 Boogeyman 2
 Film. Horreur. EU. 2007. Réal.: Jeff Betancourt. 1 h 30.

TSR2

7.50 Les Minijusticiers
8.00 Les Minijusticiers
8.10 Martin Matin
8.25 Martin Matin
8.40 Piggly et ses amis
9.00 Le petit Nicolas
9.15 Le petit Nicolas
9.55 Slalom géant dames
 Ski alpin. Coupe du monde 2011/2012. 1re manche.
10.50 Quel temps fait-il ?
11.30 tsrinfo
12.25 Suisse/Etats-Unis
 Tennis. Coupe Davis 2012. 1er tour.
18.55 Slalom géant dames
 Ski alpin. Coupe du monde 2011/2012. 2e manche.
19.30 Le journal
20.00 Banco
20.10 OSS 117
 entreprise familiale

21.05 FILM TV1

Julie Lescaut

Policier. Fra. 2011. Réal.: Christian Bonnet. 1 h 30. Inédit. Avec : Véronique Genest, Guillaume Gabriel. Cougar. Une mannequin est assassinée.

22.35 Euro Millions
22.50 Boulevard du palais
 Film TV. Policier. Fra. 2009. Réal.: Thierry Petit. 1 h 30. Jeu de massacre. Un forcené a ouvert le feu dans une boîte de nuit avant de tenter de se suicider. Rovère et Nadia tentent d'en savoir plus.
0.20 Tremblay-en-France
 Film.

TF1

6.45 TFou
8.30 Téléshopping
9.15 Femmes de loi ★★
 Film TV.
11.05 La roue de la fortune
12.00 Les douze coups de midi
13.00 Journal
13.50 Trafic info
13.55 Les Feux de l'amour
14.55 Le Mariage de ma meilleure amie
 Film TV. Sentimental. Can. 2010. Réal.: Gary Yates. 1 h 40.
16.35 Les Frères Scott
17.25 Bienvenue chez nous
18.20 Une famille en or
19.05 Money Drop
19.50 Là où je t'emmènerai
20.00 Journal
20.45 Après le 20h, c'est Canteloup

20.50 DIVERTISSEMENT

Les 100 plus grands...

Humour. En direct. ...moments d'émissions cultes. Les deux animateurs invitent à (re)découvrir les plus grands moments des émissions cultes.

23.25 Confessions intimes
 Magazine. Société. Prés.: Marion Jollès. 2 h 5. Des familles et des couples se confient sur leur quotidien. Ils vivent des situations de crise et en témoignent.
1.30 C'est quoi l'amour ?
3.30 Trafic info
3.35 50mn Inside
4.25 Découvertes du monde

France 2

9.30 Amour, gloire et beauté
9.50 C'est au programme
10.55 Motus
11.25 Les z'amours
11.55 Tout le monde veut prendre sa place
13.00 Journal
14.00 Toute une histoire
15.10 Comment ça va bien !
16.15 Le jour où tout a basculé
17.10 Seriez-vous un bon expert ?
17.50 On n'demande qu'à en rire
18.55 N'oubliez pas les paroles
19.45 Météo des neiges
19.54 Elysée moi
20.00 Journal

20.35 JEU

N'oubliez pas les paroles

Prés.: Nagui. Spéciale Saint-Valentin. Invités: Amandine Bourgeois, François-Xavier Demaison, Charly & Lulu, Virginie Hocq, Emmanuel Moire.

22.55 Tirage de l'Euro millions
23.00 Flashpoint
 Série. Action. Can. 2009. Inédit. 2 épisodes. Daniel Rangford, un retraité de la SRU, rend visite à ses anciens partenaires.
0.25 Taratata
2.00 Journal de la nuit
2.15 Envoyé spécial

France 3

9.50 Des histoires et des vies (2e partie)
10.45 Consomag
10.50 Midi en France
12.00 12/13
13.00 13h avec vous
13.30 Edition de l'outre-mer
13.45 En course sur France 3
14.05 Inspecteur Derrick
15.00 Inspecteur Gently
 Film TV.
16.40 Slam
17.25 Des chiffres et des lettres
18.05 Ouïfi
18.10 Questions pour un champion
18.45 Météo des neiges
19.00 19/20
20.00 Tout le sport
20.10 Plus belle la vie

20.35 MAGAZINE

Thalassa

Mer. Prés.: Georges Pernoud. En direct. 2 h 15. Depuis Rochefort. Fondée au XVIIIe siècle, Rochefort abritait l'arsenal, où étaient construits les navires de guerre.

22.55 Soir 3
23.20 Les grands du rire
 Divertissement. Humour. Prés.: Yves Lecoq. 1 h 35. Invités: Hugues Aufray, François Vincentelli, Eric Laugérias, Charles Dumont, Elodie Gosuin.
0.55 Le match des experts
1.20 Bon pour le service militaire
2.45 Soir 3

M6

9.00 Météo
9.05 M6 boutique
10.10 Météo
10.15 Tout le monde peut jouer
11.00 Desperate Housewives ★★★
12.45 Le 12.45
13.00 Scènes de ménages
13.45 Fréquence Love
 Film TV. Sentimental. All. 2011. Réal.: Josh Broecker. 2 heures. Inédit.
15.45 Hôtel de rêve...
 Film TV. Sentimental. All - Aut. 2011. Réal.: Otto W Retzer. 1 h 55. Inédit.
17.40 Un dîner presque parfait
18.45 100% Mag
19.45 Le 19.45
20.05 Scènes de ménages

20.50 SÉRIE

NCIS : enquêtes spéciales

Policrière. EU. 2011. Avec : Scott Grimes, Mark Harmon. 2 épisodes. Les agents pensent qu'une nouvelle victime du tueur en série a été découverte.

22.30 NCIS : enquêtes spéciales
 Série. Policrière. EU. 2005. 2 épisodes. Le corps d'une jeune femme a été retrouvé dans les proches environs de Quantico.
0.05 Nip/Tuck
 Le sein du saint.
0.55 Nip/Tuck
1.45 Scrubs

ARTE

10.45 Arte reportage
11.35 Le blogueur
12.05 360°-GEO
 Petits nomades, grand froid.
12.50 Arte journal
13.00 X-enius
13.30 Douces France(s)
14.15 Biotope
 Film.
14.20 Cours, si tu peux
 Film.
16.15 Life, l'aventure de la vie
17.00 Shaman tour
17.55 Prochain arrêt : Rio de Janeiro
18.20 X-enius
18.50 Life, l'aventure de la vie
19.35 Square
19.45 Arte journal
20.05 28 minutes

20.35 FILM TV

La Belle Vie

Drame. Fra. 2009. Réal.: Virginie Wagon. 1 h 40. Avec : Valérie Donzelli, Michel Voïta. Béa trouve un travail d'assistante dans une grande banque internationale.

22.15 Altiplano
 Film. Drame. All - Blg. 2009. Réal.: Peter Brosens et Jessica Hope Woodworth. Grace, une photographe de guerre qui a renoncé à son métier après la mort de son guide-interprète irakien, se rend dans les Andes péruviennes.
0.00 Court-circuit
0.55 Pêche de nuit

RTL 9

19.30 Friends **20.00** Friends
20.30 RTL9 Family Spécial Sa-voie Mont-Blanc: Sandra Lou et le green blanc. **20.35** RTL9 Family : Le Plus Beau des combats ★ Film. Drame. **22.35** Retour à la 36e chambre ★ Film. Action.

TV5MONDE

18.40 La Petite Vie **19.05** Recettes de chefs **19.30** Tout le monde veut prendre sa place
20.30 Journal (France 2) **21.00** Les stars du rire s'amuse
23.00 TV5MONDE, le journal
23.10 Journal (TSR) **23.45** Envoyé spécial

AB1

17.45 Hélène et les Garçons
18.40 La Fête à la maison
19.05 La Fête à la maison
19.35 Le Prince de Bel-Air
20.00 Le Prince de Bel-Air
20.40 Chéri, je change de famille **21.25** Chéri, je change de famille

ARD

19.55 Börse im Ersten **20.00** Tagesschau **20.15** Ein Drilling kommt selten allein
 Film TV. Sentimental. **21.45** Tango für Borowski.
23.15 Tagesschau **23.30** Im Dschungel
 Film TV. Suspense.

SF2

19.05 Die Simpsons **19.30** Two and a Half Men : Mein color Onkel Charlie **20.00** Hannah Montana : Der Film
 Film. Comédie. **21.45** Little Britain in America **22.20** Sport aktuell **22.45** Der Patriot ★★
 Film. Aventure.

RAI 1

15.15 La vita in diretta **18.50** L'eredità **20.00** Telegiornale **20.30** Qui Radio Londra
 Divertissement. **20.35** Soliti ignoti **21.10** Atteniti a quei due
 Divertissement. La sfida. **23.20** TG1 **23.25** TV 7 Le non persone.

CANAL ALPHA

8.00 Boucle, Journal **19.00** Journal régional: un suivi quotidien de l'actualité de l'Arc jurassien **19.20** Météo régionale, Baby Agenda, Clin d'œil: images fortes de rencontre à travers le pays de l'Arc jurassien, Y'a 10 ans **19.30** Rediffusion en boucle de la tranche 19h /19h30

TMC

19.00 Monk
 Monk a un adversaire de taille. **19.50** Monk
 Monk et sa femme. **20.41** TMC Météo **20.45** Une femme d'honneur
 Secret de famille. **22.30** Une femme d'honneur
 Portrait d'un tueur. **0.25** Close to Home

EUROSPORT

18.15 Tour du Qatar 2012 Cyclisme. 6e étape. **19.00** Tournoi WTA de Paris-Coubertin Tennis. Quarts de finale. En direct. **22.30** Tour du Qatar 2012 Cyclisme. 6e étape: Sealine Beach Resort - Doha Corniche (120 km).

RSI 1

20.00 Telegiornale **20.35** Meteo **20.40** Fuori in 20 minuti **21.10** Patti chiari
22.20 Criminal Minds **23.05** Telegiornale notte **23.20** Meteo notte **23.30** Scandalo a Londra
 Film. Comédie.

ZDF

18.00 SOKO Kitzbühel **19.00** Heute **19.25** Forsthaus Falkenau **20.15** Der Staatsanwalt **21.15** SOKO Leipzig
22.00 Heute-journal **23.30** Heute-show **23.00** Aspekte **23.30** Lanz kocht

TVE I

17.45 España en 24 horas
18.10 Para todos La 2 **18.40** Los oficios de la cultura **19.10** Biodiario **19.15** Gente **21.00** Telediario 2a Edición **22.05** El tiempo **22.15** Amanece que no es poco
 Film. Comédie.

MEZZO

20.30 Concert de l'Orchestre philharmonique de Berlin au Festival d'Aix-en-Provence 2008 Concert. Classique. **22.15** Concert européen en l'honneur du 125e anniversaire de l'Orchestre philharmonique de Berlin **23.55** Intermezzo

TÉLÉOBJECTIF RÉUSSIR

Boucle à **12.00 - 14.00 - 16.00 - 18.00 - 20.00 - 22.00** David Bunjak, humoriste. Kat et Hortense à Boudry. La Grande Carrière en hiver. Festival Steel-Band: Cudrefin 2011

CANAL+

12.05 Têtes à claques
 Le grand journal
19.10 Le grand journal
 Best of. **20.05** Le petit journal
 Best of. **20.30** Le grand journal, la suite
 Best of. **20.55** Kick-Ass
 Film. Action. **22.50** Largo Winch II
 Film. Thriller.

PLANETE

18.15 Des nounous pour animaux **18.50** Faites entrer l'accusé **20.10** L'hebdo des JT **20.40** Les secrets de Cupidon **21.40** Les secrets de Cupidon
 Se séduire. **22.40** Les secrets de Cupidon **23.35** D'ici demain

SF1

19.00 Schweiz aktuell **19.25** SF Börse **19.30** Tagesschau **19.55** Meteo **20.05** SF bi de Lüt **21.00** Auf und davon **21.50** 10 vor 10 **22.15** Meteo **22.20** Arena **23.50** Tagesschau Nacht

RSI 2

17.40 L'universo del coccodrillo
 Nash Bridges **19.30** Numb3rs
 Rivalità. **20.15** Agente speciale Sue Thomas
21.05 Wild Child
 Film. Comédie dramatique. **22.40** Il Buono, il Brutto, il Cattivo
 Film. Western.

RTPI

16.30 Velocidades **17.00** Portugal no Coração **19.00** Portugal em directo **20.00** Ler-, Ler Melhor **20.15** Vingança **21.00** Telegiornale **22.00** A Alma e a gente **22.30** Estado de graça **23.30** Inesquecível

MTV

19.15 How I Met Your Mother **19.40** How I Met Your Mother **20.10** Made Télé-réalité. **21.00** 17 Ans et maman Télé-réalité. **21.50** 17 Ans et maman **22.45** South Park **23.10** South Park **23.35** Revanche sur le ring

RADIOS

La Première

6.00 Journal **8.36** On en parle **9.30** Médialogues **10.06** Rien n'est joué **11.06** Les dicodeurs **12.06** Chacun pour tous **12.09** Les Zèbres **12.30** Journal **13.03** Presque rien sur presque tout **14.06** Un dromadaire sur l'épaulé **15.06** Histoire vivante **16.06** Aqua concert **17.06** Impatience **18.00** Forum **19.06** Paradiso **20.03** Devine qui vient dîner **21.03** Drôles d'histoires **22.03** La ligne de cœur **22.30** Journal **0.03** Aqua concert



ADRESSES UTILES

URGENCES

- Urgences sanitaires et ambulance: 144
- Police: 117
- Feu: 118
- Intoxication: 145
- Urgences pédiatriques (enfants jusqu'à 16 ans, 032 713 38 48

LA CHAUX-DE-FONDS

➤ Pharmacie de garde

Pharmacie de la Gare, place de la Gare. Lu-sa jusqu'à 19h. Di et jours fériés 9h-13h/15h-19h. En dehors de ces heures, le 144 renseigne

➤ Dépannage eau, gaz, électricité

032 843 90 00

➤ Bibliothèque de la ville

Service de prêt, discothèque et salle de lecture: Lu 13h-20h. Ma 10h-20h. Me-je 10h-19h. Ve 13h-19h. Sa 10h-16h

➤ Bibliothèque des jeunes I

Ronde 9 Lu-ve 13h45-18h. Sa 10h-12h

➤ Bibliothèque des jeunes II

Président Wilson. Lu-ve 13h45-18h. Sa 10h-12h

➤ Ludothèque

Rue de la Serre 16. Lu, ma et je, 15h30-18h30

➤ Bibliothèque chrétienne

Le Papyrus, Jardinière 90. Ma, je 16h-18h30

➤ Piscine des Arêtes

Lu 9h-16h. Ma 9h-20h. Me 9h-21h. Je 9h-18h. Ve 9h-21h. Sa 10h-12h/14h-20h. Di 9h-18h

➤ Patinoire des Mélèzes

Piste intérieure: Lu-ve 9h-11h45/13h-15h45 (libre. Me 14h30-15h45 (hockey public).

Piste extérieure: Lu-ve 9h-11h45/13h45-16h45 (libre). Sa-di 8h-10h (hockey public), 10h-16h45 (libre). Lu, me, ve 20h-22h (hockey public). Ma 20h-22h (patinage libre sauf en cas de match). Ma 12h45-13h45, me 12h-12h45, je 12h30-13h45 (hockey public)

LE LOCLE

➤ Pharmacie de garde

Pharmacie Amavita Poste, Boumto 17. Jusqu'à 19h30, en dehors de ces heures: 144

➤ Dépannage eau, gaz, électricité

032 843 90 00

➤ Bibliothèque de la ville

Lu-ma-me-ve 14h30-18h30. Je 14h30-20h. Sa 10h-12h

➤ Bibliothèque des jeunes

Lu-ve 13h30-18h. Sa 10h-12h

➤ Ludothèque Casse noisette

Lu, ma, je, ve 15h30-17h30. Sa 9h-11h

JURA BERNOIS

➤ Pharmacies de garde

Saint-Imier, Pharmacieplus du Vallon, 032 942 86 86

Tramelan, Pharmacie Amavita SA, 058 851 30 29

➤ Médecins de garde

De la Ferrière à Péry, 032 941 37 37

Tramelan, 032 493 55 55

➤ Ludothèque

Tramelan. Je 16h-17h30

➤ Médiathèque

Tramelan, CIP. Lu, me 14h-20h. Ma, je 14h-18h. Ve et veille de jours fériés 14h-17h

SAINT-IMIER

➤ Bibliothèque

Bibliothèque régionale, section jeunes et section adultes. Je-ve 9h-11h. Me-ve 14h18h

➤ Mémoire d'ici

Rue du Midi 6. Lu, je 14h-18h ou sur rendez-vous, 032 941 55 55

➤ Ludothèque

Me, ve 15h-18h

SONVILIER

➤ Bibliothèque communale

Lu 17h30-19h30. Me 16h-18h

RENAN

➤ Bibliothèque communale

Lu 17h30-19h. Ma, je 15h30-17h

VILLERET

➤ Bibliothèque communale

Lu 18h-19h. Ma 9h-10h/15h-16h. Je 18h-19h

CORMORET

➤ Bibliothèque communale

Ma 17h30-18h30. Je 17h-18h

COURTELARY

➤ Bibliothèque communale

Lu, me 9h30-10h30. Ma 19h20h. Je 15h-16h

TRAMELAN

➤ Bibliothèque communale

Lu 17h-19h

➤ Patinoire des Lovières

Lu 13h30-16h30 (patinage/ 1/2 patinoire). Me 14h-16h30 (patinage). Ve 13h30-16h15 (patinage/1/2 patinoire); 17h45-19h15 (hockey public)

LA NEUVEVILLE

➤ Bibliothèque communale

Lu-je 16h-18h. Sa 9h-11h

➤ Ludothèque

Ma-je 16h-18h. Sa 9h30-11h30

JURA

➤ Pharmacies de garde

Saignelégier, Pharmacie des Franches-Montagnes, 032 951 12 03

Le Noirmont, Pharmacie St-Hubert, 032 953 12 01

SAIGNELÉGIER

➤ Ludothèque

Hôtel de Ville. Ma 15h15-17h30. Dernier jeudi du mois 18h-19h

➤ Piscine

Centre de Loisirs. Lu 13h30-21h. Ma-ve 10h-21h.

Sa 10h-20h. Di et jours fériés 10h-20h

LE NOIRMONT

➤ Bibliothèque

Lu 17h-19h. Ma 14h-17h. Ve 8h30-11h30

➤ Ludothèque

Nouveau collège. Ma 15h-17h

LES BOIS

➤ Ludothèque

Ancien bureau communal. Premier lu du mois, 15h-17h et premier ma du mois, 19h-20h

LES GENEVEZ

➤ Ludothèque

Ancienne halle. Premier je du mois, 16h30-19h

LES BREULEUX

➤ Ludothèque

Ecole primaire. Le quatrième ma du mois, 19h30-20h et le quatrième me du mois, 13h30-16h30

NEUCHÂTEL

➤ Pharmacie de service

Pharmacie de la Gare, jusqu'à 20h30. En dehors de ces heures, le 144 renseigne

➤ Bibliothèque publique et universitaire

Lecture publique: Lu 12h-19h. Ma 10h-19h. Me 12h-19h. Je 10h-19h. Ve 12h-19h. Sa 9h-17h. Fonds d'étude: Lu-ve 10h-12h/14h-19h. Sa 9h-12h. Salle de lecture: Ma-ve 8h-22h. Sa 8h-17h. Salle Rousseau: lu-ve 9h-11h30/14h-17h (s'adresser à l'accueil); me et sa 14h-17h

LITTORAL OUEST

➤ Pharmacie de garde

0800 832 800

➤ Médecin de garde

079 387 21 00. Je, sa-di 8h-8h. Lu-me, ve 12h-14h/18h-8h

LITTORAL EST

➤ Pharmacie de garde

0844 843 842

➤ Permanence médicale

0900 501 501

VAL-DE-RUZ

➤ Hôpital de Landeyeux

032 854 45 45. Policlinique chirurgicale: Lu-ve 8h-18h30

➤ Pharmacie de service

Pharmacie Coop Vitality, Fontainemelon, 032 853 26 30, dès 18h30

➤ Médecin de garde

Cabinet de Fontainemelon, 032 853 49 53

Cabinet de Cemier, 032 853 22 77, 032 853 21 24, 032 853 19 64

VAL-DE-TRAVERS

➤ Médecin de garde

032 888 90 00

➤ Pharmacie de service

032 888 90 00



ADRESSES

RÉGION

➤ Cartons du cœur

Littoral et Val-de-Ruz, 032 731 48 38. Montagnes et Val-de-Travers, 079 310 50 20

➤ CNP Consultation ambulatoire

La Chaux-de-Fonds, consultations, rue Sophie-Mairet 29, 032 967 20 61. Lu-ve 8h-12h/4h-18h. Sa 8h-12h. Di, médecin de service et hôpital. Neuchâtel, rue Verger-Rond, 032 722 12 21

➤ Jeunes handicapés

Service de dépannage, ma 19h-21h, 032 725 53 06. Me-ve 9-11h, 032 835 14 55. Je 13-16h, 032 926 85 60

➤ La Leche League

Soutien et accompagnement à l'allaitement et le maternage. 032 751 51 31

➤ Lecture et compagnie

Les lecteurs/trices bénévoles se rendent à domicile ou en institution. Case postale 332, 2035 Corcelles. 079 543 44 62, www.lecture-et-compagnie.ch, contact@lecture-et-compagnie.ch

➤ Ligue NE contre le rhumatisme

Conseil social, c/o Pro Infirmités, rue de la Maladière 35, 032 722 59 60, fax 032 722 59 70. Secrétariat administratif et cours, 032 913 22 77

➤ Médiane

Association de médiation. Permanence, je 17h30-19h, Hôtel des Associations, L.-Favre 1, Neuchâtel. 032 725 18 18. www.medialogue.ch, mediane@mediane.ch

➤ Mouvement de la condition paternelle

Conseils dans les cas de séparation et divorce, CP 261, 2034 Pesieux

➤ NOMAD stomathérapie canton

Pont 25, La Chaux-de-Fonds. 032 886 82 50.

centre.stomatherapie@nomad-ne.ch

➤ NOMAD Magasin matériel de soins

Pont 25, La Chaux-de-Fonds. 032 886 82 52.

magasin@nomad-ne.ch

➤ Parents information

Service téléphonique anonyme et confidentiel. Lu 9h-11h/18h-22h. Ma, me, ve 9h-11h. Je 14h-18h. 032 725 56 46. www.parents-information.ch

➤ Pro Infirmités

Au service de personnes en situation de handicap. Neuchâtel, Maladière 35, lu-ve 8h-12h/14h-17h, 032 722 59 60, neuchatel@proinfirmités.ch. La Chaux-de-Fonds, Marché 4, lu-je 8h-12h/14h-17h, 032 967 86 20

➤ Pro Senectute Arc Jurassien

Au service des aînés, conseil social, 032 886 83 40.

Service des repas. 032 886 83 30

➤ Sages-femmes à domicile

Pour tout le canton, les Franches-Montagnes et le Jura bernois tous les jours, 8h-20h. 079 280 48 28

➤ S.A.S

Service d'Action Sociale privé. En faveur des victimes de violences, hommes et femmes et en cas de conflits. 032 753 03 32. www.lesas.ch et info@lesas.ch

➤ Serei

Service d'entraide pour handicapés. Lu-ve, Ronde 30, La Chaux-de-Fonds, 032 886 81 00, fax 032 722 07 44 ou 032 426 13 65 (Bassecourto)

➤ Solidarité-femmes

032 886 46 36

➤ SOS Racisme

0800 55 44 43

➤ SOS Racket-violence

079 270 92 06

➤ TIM

Ton infirmière à la maison. Association neuchâteloise de soins pédiatriques à domicile. Permanence 24h/24. 079 476 66 33

➤ Vivre sans fumer

Prévention et aide à l'arrêt. 032 724 12 06. Lu-ve 8h-12h/13h30-17h. www.vivre-sans-fumer.ch

LA CHAUX-DE-FONDS

➤ Accueil familial de jour

Région des Montagnes, CP 2317 Permanence

032 968 27 48

➤ Alcoolisme

CENEA. Centre neuchâtelois d'alcoolologie, Parc 117

Information, prévention et traitement de l'alcoolisme, lu-ve, 032 889 62 11. Alcooliques anonymes, C.P.14, 2301 La Chaux-de-Fonds, 0848 848 846. Groupe familial Al-Anon, aide aux familles d'alcooliques, 0848 848 833, taif interurbain, (24h/24h)

➤ Amicale des malentendants

Séances de lecture labiale. Yves Borboën, CP 68, La Chaux-de-Fonds. malentendants.cdf@hotmail.com

AVIS MORTUAIRES

LE LOCLE

Toi qui disposes de toutes choses
Et nous les donnes chaque jour,
Reçois ô Père, notre prière
De reconnaissance et d'amour

Sa fille:

Dominique et Jean-François Huguenin-Juillerat

Sa petite-fille:

Amandine Huguenin et Ludovic Favre

Ses neveux:

Jacques Aubert et famille à la Vallée de Joux
Jean-Michel Aubert et famille à la Vallée de Joux

Sa cousine et sœur de cœur:

Alice Birbaum

ainsi que les familles parentes et alliées ont le chagrin de faire part

du décès de

Madame Marilyn JULLERAT

née Aubert

qui s'est endormie paisiblement, à l'âge de 83 ans.

Le Locle, le 8 février 2012.

La cérémonie aura lieu le lundi 13 février à 11 heures au Centre funéraire de La Chaux-de-Fonds où repose maman.

Domicile de la famille: Dominique Huguenin
Ch. des Monts 22
2300 La Chaux-de-Fonds

Un merci particulier au personnel soignant de l'Hôpital de La Chaux-de-Fonds pour son dévouement et son accompagnement.

Souvenir

Daniel GRUNDISCH

1935 – 2011

Cher papa, 365 jours que tes souffrances sont terminées.

Toujours en pensée avec toi.

Tes filles Isabelle, Viviane, Sandrine et leur maman

028-701632



La Société neuchâteloise de médecine

à la grande tristesse de faire part du décès de

Monsieur le Docteur Harald MODDE

membre honoraire de la société

Elle adresse à la famille ses plus sincères condoléances.

028-701666

REMERCIEMENTS



Profondément touchée par toutes les marques de sympathie et d'affection que vous lui avez témoignées lors de son deuil, la famille de

Madame Fedora BUSO

vous remercie sincèrement de la part que vous avez prise à sa douloureuse épreuve, par votre présence, votre message ou votre envoi de fleurs. Elle vous prie de trouver ici l'expression de sa vive reconnaissance.

Très touchée par les nombreux témoignages de sympathie et d'affection reçus lors du décès de

Madame Joffrine NOVERRAZ

la famille remercie chaleureusement toutes les personnes qui ont pris part à son deuil soit par leur présence, leurs messages, leurs envois de fleurs ou leurs dons.

Boudry, février 2012.

AVIS MORTUAIRES

*Pour ta gentillesse et ton amour, merci.
Ton souvenir à jamais dans nos cœurs.*

Son époux
Jean-Louis Wahler, à Neuchâtel

Ses enfants
Jean-Marc et Mireille Wahler-Gonnet et leur fille Elodie, à Vernayaz
Monique et Yves Monnier-Wahler et leurs enfants Valentin et Kassendra, à Neuchâtel
Jean-Claude et Celsa Wahler-Mendez et leurs enfants Julien et Adrien, à Neuchâtel

Ses frères et sœurs
Georgette Bächtiger, à Rorschacherberg et famille
André Biollaz, à St-Léonard/VS et famille
Michel et Irma Biollaz-Burin, à Pont-de-la Morge et famille
Edmond et Marylise Biollaz-Torrent, à Conthey et famille
Marie-Thérèse et Jean-Jacques Bertelletto-Biollaz, à Sion et famille
Les descendants de feu Eva Wick-Biollaz
Les enfants de feu Yvonne Zaccheo
Feu Léo Biollaz

Ses beaux-frères et belles-sœurs
Madame Marguerite et Gottfried Mutti-Wahler au Landeron et famille
Madame Irène Greber, à Wettingen et famille
Monsieur Jacques Wahler et Doris Berger, à St-Aubin/NE et famille
Les descendants de feu Emile Wahler
Les descendants de feu Liliane Kaltenrieder-Wahler

ainsi que les familles parentes, alliées et amies ont la tristesse de faire part du décès de

**Madame
Gisèle WAHLER**

née Biollaz

leur très chère épouse, maman, grand-maman, belle-sœur, tante, parente et amie, enlevée à leur tendre affection dans sa 84e année, après une longue maladie supportée avec courage et dignité, réconfortée par les sacrements de l'Eglise.

Neuchâtel, le 9 février 2012.

La cérémonie d'adieu sera célébrée le lundi 13 février à 15 heures, au Centre funéraire de Beauregard à Neuchâtel, suivie de l'incinération.

Gisèle repose à la crypte de l'hôpital Pourtalès, à Neuchâtel.

Nous remercions le Docteur Dal Zotto, le personnel soignant du NOMAD et le personnel de l'hôpital Pourtalès pour leur dévouement, leurs soins et leur accompagnement.

Les personnes désirant honorer la mémoire de la défunte peuvent penser à l'association Espace des Solidarités, repas à domicile à Neuchâtel, CCP 17-692544-2, mention deuil Gisèle Wahler.

Adresse de la famille: Wahler Jean-Louis
Fbg de la Gare 23, 2000 Neuchâtel

Cet avis tient lieu de lettre de faire part.

La Municipalité de Vernayaz, le Conseil communal et le personnel communal

ont le regret de faire part du décès de

**Madame
Gisèle WAHLER**

maman de Monsieur Jean-Marc Wahler, conseiller communal

036-655755



La Fédération Neuchâteloise des Entrepreneurs (FNE)

à la grande tristesse de faire part du décès de

**Monsieur
Antonio DURINI**

membre vétéran,

père de Monsieur Jean-Paul Durini, patron de l'entreprise Jean-Paul Durini aux Ponts-de-Martel, membre de la FNE

Elle présente à sa famille ses plus sincères condoléances.

NEUCHÂTEL

Rodolfo Pedrolì, une belle vie

De Rodolfo Pedrolì, décédé le 3 février dans sa 92e année, on pourrait presque dire qu'il a eu plusieurs vies. Dans un passé relativement récent, Neuchâtel en général et sa communauté catholique-romaine en particulier lui doivent notamment d'avoir piloté la restauration de l'église Notre-Dame, devenue depuis lors la basilique du même nom. Rodolfo Pedrolì, en tant que président de la commission technique de la paroisse Notre-Dame, a consacré à cette entreprise une quinzaine d'années de sa retraite.

De quoi presque faire oublier que ce fils de paysan de montagne tessinois a d'abord passé l'essentiel de sa carrière professionnelle au service de la Confédération. En 1947, deux ans après avoir obtenu son diplôme d'ingénieur en génie civil à l'Ecole polytechnique fédérale de Zurich, Rodolfo Pedrolì entrait à l'Office fédéral de l'économie des eaux, où il allait bientôt diriger la section des forces hydrauliques. En 1971, peu après avoir créé l'Office fédéral de la protection de l'environnement (OFPE), le Conseil fédéral y nommait Rodolfo Pedrolì comme directeur suppléant. Il n'allait pas rester suppléant longtemps: en 1975, il devenait le directeur de l'OFPE, fonction qu'il a exercée jusqu'à sa retraite en 1985.

Il ne cache pas en avoir gardé «un souvenir inoubliable et reconnaissant». Pour sa part, le gouvernement semble avoir apprécié le travail de son haut fonctionnaire, puisqu'il lui a demandé, en 1985, d'assurer la présidence de la Commission internationale pour la protection des eaux du Rhin. Il allait devoir, à ce titre, faire face à la catastrophe de Schweizerhalle, puis

présenter un programme d'assainissement des eaux du fleuve.

Fidèle à son employeur, Rodolfo Pedrolì l'a aussi été sur le plan personnel: lui et son épouse Lorette – décédée en 1998 – ont pu, en 1997, fêter leurs 50 ans de mariage. Il avait fait sa connaissance en 1945, en pleine période d'examens finaux, et le couple s'était d'abord installé à Berne. L'achat d'une «modeste résidence secondaire» aux Geneveys-sur-Coffrane, une attirance pour le Jura neuchâtelois et la volonté d'assurer la maîtrise du français à leurs trois enfants allaient cependant les conduire à s'installer à Neuchâtel en 1964.

Devenu un pilier de la plus importante paroisse catholique de Neuchâtel, Rodolfo Pedrolì ne cachait pas avoir épousé une réformée, ce qui allait sans doute moins de soi en 1947 qu'aujourd'hui. «Nous avons su», a-t-il raconté, «vivre un œcuménisme idéal». Leur fils aîné, Marco, est d'ailleurs devenu pasteur.

Durant sa retraite, Rodolfo Pedrolì ne s'est pas intéressé qu'aux affaires de sa paroisse. Ce passionné de randonnée a ainsi présidé l'Association neuchâteloise de tourisme pédestre de 1984 à 1995. Et comme le bagage professionnel peut parfois rejoindre les activités privées, il a notamment élaboré, tant que membre du comité central du Club alpin suisse, les premières directives pour le traitement des déchets et des eaux usées dans les cabanes de montagne. Lui dit simplement qu'à sa retraite, «jouissant encore d'une bonne santé, j'estimais être en mesure de rendre certains services à la communauté sous forme de bénévoles». Une belle vie. **IMP**

AVIS MORTUAIRES

CORTAILLOD

Je suis parti en silence, je ne voulais pas déranger. J'ai gardé pour moi la souffrance, afin de ne pas vous inquiéter.

Son épouse:
Barbara Waber Müller, à Cortaillod;

Ses enfants:
Danièle Müller et son ami François Javet, à Cortaillod;
Etienne Müller, à Cortaillod;

Ses petits-enfants:
Charlotte Müller et son papa Alain von Allmen;
Esteban Trussel et sa maman Patricia;

Son ami de toujours:
Jean-François Gavillet;

Ses sœurs, ses nièces et neveux, ses cousines et cousins, ses amis et connaissances,

ont l'immense chagrin de faire part du décès de

**Monsieur
Daniel MÜLLER**

Coiffeur

qui s'est éteint, entouré de l'affection des siens, dans sa 75e année.

2016 Cortaillod, le 9 février 2012.

Route de Boudry 8

Un beau soir l'avenir s'appelle le passé. C'est alors qu'on se tourne et qu'on voit sa jeunesse.
Louis Aragon

La célébration religieuse aura lieu en l'Eglise catholique de Cortaillod, lundi 13 février à 14 heures, suivie de l'inhumation au cimetière.

Daniel repose au pavillon du cimetière de Cortaillod.

Pour honorer sa mémoire, vous pouvez penser à la Fondation ISREC, Institut suisse de recherche expérimentale sur le cancer, 1066 Epalinges, CCP 10-3224-9, mention: deuil Daniel Müller.

Cet avis tient lieu de lettre de faire part.



**Deolinda
DOS SANTOS PAIVA**

10 ans sont passés mais notre cœur est toujours triste comme au 1er jour de ton absence.

Tu nous manques tant.

Ton frère, ta belle-sœur,

Michael, Cindy et Lydia

qui t'envoient toujours ses bisous.

Avec amour

028-701650

CORTAILLOD

La chute d'un trioplan sur l'A5 provoque un accident: appel aux témoins

Mardi à 7h55, une voiture conduite par une habitante de Bôle, âgée de 37 ans, circulait sur l'autoroute A5, en direction de Lausanne. Peu après la tranchée de Chanélaz, elle fut surprise par un petit trioplan qui est tombé sur la voie de droite. Elle entreprit une manœuvre d'évitement. Lors de celle-ci, elle a perdu la maîtrise de son véhicule, lequel est allé heurter la glissière centrale de sécurité, avant de faire plusieurs tête-à-queue et de terminer sa course 27 mètres plus loin. Blessée, la conductrice a été transportée au moyen d'une ambulance à l'hôpital Pourtalès, à Neuchâtel. La voie de gauche a été fermée pour le constat et le nettoyage de la chaussée. Le conducteur ou la conductrice du véhicule qui a perdu le trioplan ou les témoins de cet accident sont priés de prendre contact avec la Police neuchâteloise, à Neuchâtel, au 032 889 90 00. **COMM**

ROCHEFORT

Voiture contre un arbre

Hier vers 11h, une voiture conduite par un habitant de Gorgier, âgé de 20 ans, circulait sur la route de Rochefort en direction de Colombier. Dans un virage à gauche, il est sorti de la route à droite pour s'arrêter contre un arbre en contrebas du talus. **COMM**

ÉTATS CIVILS

Montagnes neuchâteloises

Mariages. – 03.02. Qorolli, Bujar et Isufi, Teuta. Ribeiro Orrico, Francisco José et Dias Reis, Lílana.

Décès. – 2701. Junod, Maria Angelina, 1919. 29. Benoit, Pierre André, 1918. Pagan, Georges André, époux de Pagan, Susy Mina, Febronia, 1945. 30. Genier, Gilbert Roland Charles, 1931. Lobello, Giuseppe, 1926. Stauffer, Gisella, 1929. 31. Gubian, Giovanni, 1930, époux de Gubian, Nicole Andrée. Montandon-Clerc, May Anny, 1930, épouse de Montandon-Clerc, Marcel René. 01.02. Dépraz, Madeleine Thérèse, 1942, épouse de Dépraz, Georges Paul. 02. Felice, Virgilio, 1930, époux de Felice, Noemi. Itten, Hedwige Rosa, 1923. 03. Christe, Daniel Alfred Prosper, 1961. 04. Stauffer, Pierrette Mady, 1938. 05. Blanc, René Maxime, 1926, époux de Blanc, Mydlès Huguette. Widmer, Marc-Alfred, 1936. Duracak, Nijaz, 1950, époux de Duracak, Ljiljana. 06. Jeanbourquin, Pierre, 1933, époux de Jeanbourquin, Yvonne Marthe. 08. Pointet, Béatrice Frieda, 1919. Hauri, Samuel Johann, 1936, époux de Hauri, Annette Madeleine.

Val-de-Travers

Mariages. – 20.01. Erb, Nathalie et Genet, Alexandre Fabian. 27. Baillods, Candice et Simon, Gilles Alexandre.

Décès. – 03.01. Genre née Wehren, Rolande Jeanne, 1937. Kocher née Buchs, Berthe Lílana, 1929. Perrin née Stoppa, Maria Martina, 1925. 06. Boillat, Roland Narcisse Alphonse, 1935. 07. Chédel née Pellaton, Jeanne, 1919. 11. Herrero José, 1926. Stark, Renée Johanna, 1917. 14. Duding née Lebet, Christine Cécile Cosette, 1953. Angst, Verena, 1916. 17. Parel, Hélène Madeleine, 1913. 20. Martin née Perrinjaquet, Anna Eglantine, 1916. 24. Villemín née Bochud, Marguerite Philomène, 1917. 28. Margot née Rosselet, Mathilde, 1922. 30. Steinmann née Bhend, Nelly, 1925. 31. Jornod née Bonvin, Marie Lucie Emma, 1919.

Le mot caché

Solution

Le mot caché à former de la grille avec les lettres inutilisées est:

LOCALISER

La direction et le personnel du Home médicalisé «Le Foyer» de La Sagne

ont le regret de faire part du décès de

**Monsieur
Antonio DURINI**

papa de leur fidèle employée Marie-Claire Durini

Ils présentent à sa famille leurs sincères condoléances.

132-249954

40 LA DER



AIR DU TEMPS
GREGORY VERGER

Grosse chaleur à Cancun

Je déteste les gens qui se plaignent de leurs congés. Je trouve les phrases du type «il faisait trop chaud» ou «il y avait trop de monde» des plus odieuses.

Voilà mon histoire: après une semaine aux Bahamas avec mon père, je devais rejoindre un ami qui vient de se marier sur la belle île de Cozumel, au Mexique. Il vit sur ce petit paradis situé juste en face de Cancun. Sur le papier, c'est excitant.

Dans la réalité, ça l'était aussi. Mais il n'y avait qu'une chose que je voulais expérimenter ou au moins constater durant ce séjour mexicain: le caractère déjanté des Américaines qui vont là-bas. En apéro, mon ami m'a emmené dans un bar qui offre une bière

gratuite à toute fille se montrant topless. Une armoire entière est remplie d'albums photos de lolos. Des milliers de clichés, vous dis-je! Qu'auraient-elles fait pour une bouteille de champ? Le patron de l'endroit ne le dit pas.

De retour à l'hôtel, dans tous mes états, je me pose au bar, tel un appât. Une bière plus tard, j'ai deux nouvelles copines. L'une pompette, l'autre bourrée. Pour maximiser mes chances, je me concentre sur cette dernière. Une tequila plus tard, elle me demande si elle a le temps de prévenir son fiancé, pour ne pas qu'il s'inquiète, avant d'aller dans ma chambre.

Donc désolé mais Cancun, c'est vraiment trop chaud! ◉

LA PHOTO DU JOUR

Les brise-glaces ne chôment pas en Allemagne, comme ici sur un canal à Dortmund. KEYSTONE



LA MÉTÉO

Lever **07h45**
Coucher **17h49**

Lever **21h25**
Coucher **08h31**

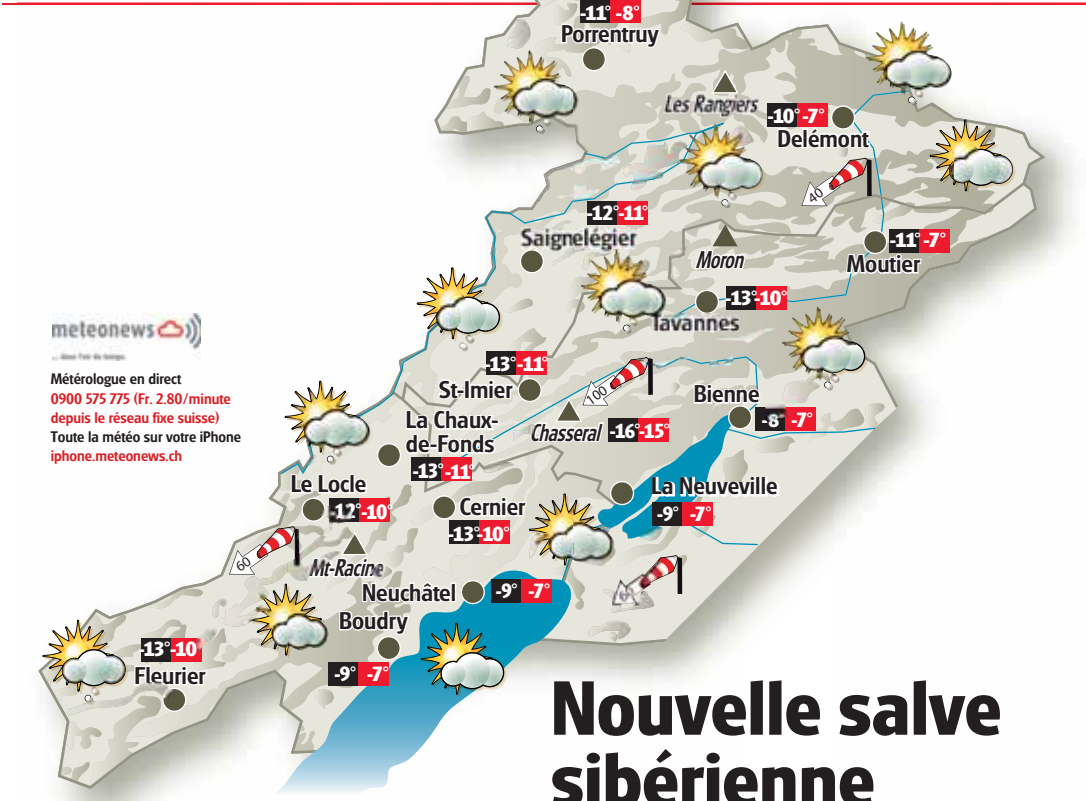

Nouvelle salve sibérienne

Journée à nouveau sibérienne au programme ce vendredi, puisque la bise retrouvera tout son lustre et donnera une sensation de froid proche de -15 à -20°. Les nuages bas pouvant lâcher quelques flocons épars morceler au fil de la journée, sauf sur les contreforts du Jura. Froid, bise et bancs de stratus nous tiendront compagnie jusqu'à lundi, puis la neige fera son retour mardi.

Lac	Température de l'eau	Direction et vitesse du vent	Niveau des lacs
Neuchâtel	4°	Bise 3 à 5 Bf	428.97 m
Bienne	4°	Bise 3 à 4 Bf	428.96 m

Niveau du lac des Brenets: 750.08 m

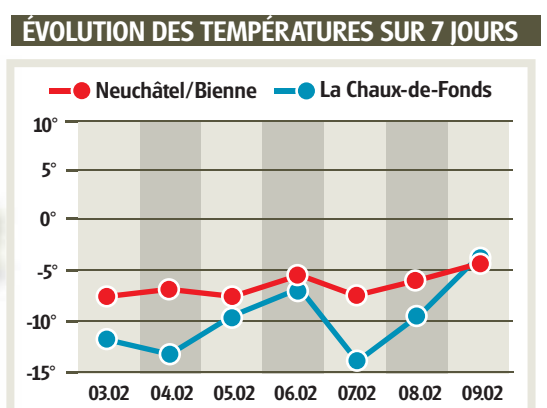
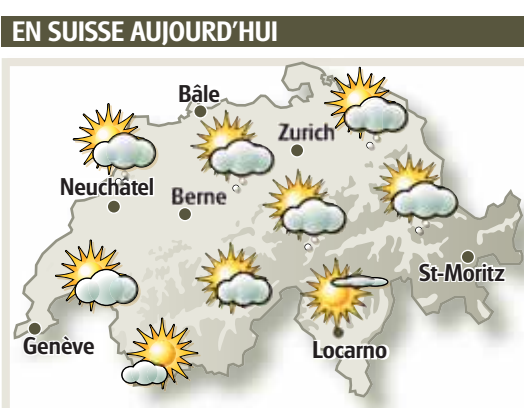

Jour	Temps	Températures (à 1000m)	Fiabilité
SAMEDI	partiellement nuageux	-9° -6° / -14° -10°	9/10
DIMANCHE	partiellement nuageux	-9° -4° / -14° -7°	9/10
LUNDI	partiellement nuageux	-9° -2° / -12° -5°	8/10
MARDI	partiellement nuageux	-3° 1° / -6° -3°	7/10

SUDOKU N° 259

Complétez la grille en utilisant les chiffres de 1 à 9. Ils doivent obligatoirement figurer une seule fois dans chaque ligne, chaque colonne et chaque carré de 3x3. Solution dans notre prochaine édition.

Solution de la grille précédente n° 258

8	2	3	6	4	9	1	5	7
7	4	9	2	1	5	6	3	8
5	6	1	8	3	7	9	4	2
2	9	6	4	5	8	7	1	3
1	5	7	3	9	6	8	2	4
4	3	8	7	2	1	5	6	9
3	7	5	9	6	2	4	8	1
6	8	2	1	7	4	3	9	5
9	1	4	5	8	3	2	7	6

Difficulté facile

1		4		6		8	5	
	9			4	1		2	
	2		9		7		3	
	8		4	2	5			1
4		5				2		6
7			6	8	3		9	
	5		2		4		6	
	6		1	9			4	
	4	8		3		7		2

Grille proposée par la filiale informatique de gestion **Hes·SO**

LA MÉTÉO DES PLAGES DE MÉDITERRANÉE

