

LA CHAUX-DE-FONDS

Le PLR satisfait de la discussion ouverte par la Ville pour améliorer le fameux logo bleu. >>> **PAGE 9**

L'hiver à votre botte



De la tête aux pieds, quelques tendances de l'hiver 2010-2011. >>> **PAGES 24 À 27**

L'Impartial arc

Journal édité à La Chaux-de-Fonds depuis 1881

Les rendez-vous de l'immobilier >>> **PAGES 28-29**

Jeudi 30 septembre 2010 • www.arcinfo.ch • N° 40616 • CHF 2.50 / € 1.60

POLÉMIQUE

Corbu sent le soufre



ARCHIVES

La polémique autour des sympathies de Le Corbusier pour les régimes autoritaires et de son antisémitisme fait des vagues. La Ville de Zurich va réexaminer son intention de baptiser une place à son nom. >>> **PAGE 7**

Le dossier Transrun est sur de bons rails



ARCHIVES GUILLAUME PERRET

TRANSPORTS Plus cher que prévu, le Transrun? Et remis en cause par la Confédération? Non, répond le conseiller d'Etat Claude Nicati, qui balaie un certain nombre de rumeurs: le projet avance et se porte bien. >>> **PAGE 3**

DÉCHETS

Deux balles le sac

Dès le mois de janvier 2012, les Neuchâtelois devront s'acquitter d'une taxe au sac poubelle de 2 francs. Parallèlement, ils payeront une taxe de base qui devrait être moins chère que l'actuelle taxe déchets. Le tout devrait inciter le citoyen à mieux trier. Le canton de Neuchâtel, dans ce domaine, est avant-dernier de la classe suisse. Le Grand Conseil a adopté hier la nouvelle loi. >>> **PAGE 5**

Saint-Imier



ARCHIVES

Bal des étudiants Pour fêter ses 10 ans, le rendez-vous imérien désormais incontournable annonce deux soirées les 15 et 16 octobre à la salle de spectacle. >>> **PAGE 13**

La Poste

Libéralisation stoppée Le National a donné hier un coup d'arrêt à la libéralisation totale du marché postal. Le dossier retourne maintenant aux Etats. >>> **PAGE 22**

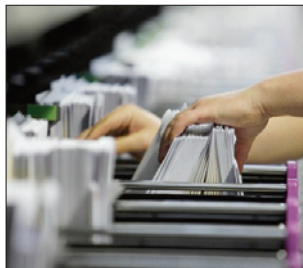

KEYSTONE

JURA

Deux plaidoiries opposées à plein

La Cour criminelle du canton du Jura rend ce soir son verdict dans l'affaire de tentative de meurtre qui l'occupe depuis le début de la semaine. Les cinq juges devront choisir entre la cul-

tabilité et de la prison ferme plaidée par le Ministère public, ou l'acquittement des cinq prévenus, selon la thèse des avocats de la défense. Soit deux scénarios diamétralement opposés. >>> **PAGE 12**

«FUNKHAUS»

Voyage poétique dans l'ex-RDA

Un opéra de chambre éclectique fait revivre la maison de la radio de Berlin-Est. «Funkhaus», création expérimentale d'Alexandre Simon et Cosima Weiter, est présentée ce soir et demain au Temple allemand à La Chaux-de-Fonds. >>> **PAGE 17**



PUBLICITÉ

PAYEZ VOS LUNETTES EN 1 AN
SANS INTÉRÊTS, SANS FRAIS DE DOSSIER
nextyear®

Offre valable uniquement pour l'acquisition d'équipements optiques (lunettes et lentilles) jusqu'au 31/12/10 dans les magasins ALAIN AFFLELOU participant à l'opération, pour un montant minimum de 500 CHF à intérêt annuel réel de 0%. Remboursable en 12 mensualités maximum. Sous réserve d'acceptation de votre dossier par l'organisme prêteur : BANK-now AG, Horgen. Au sens de la loi, l'octroi d'un crédit est interdit s'il occasionne un surendettement (art.3 LCD).

LA CHAUX-DE-FONDS
C.C. "Les Entilles"
Av. Léopold-Robert, 151
Tél. 032 926 36 30

MARIN

Centre Manor Marin
Champs-Montants, 2
Tél. 032 753 24 90

NEUCHÂTEL

Rue Saint-Honoré, 5
Tél. 032 725 91 81

ALAIN AFFLELOU
OPTICIEN

SOMMAIRE ■ Forum 2 ■ Annonces classées 14 ■ Cinés 15 ■ A votre service 32 ■ Carnet 33 ■ Divertissement 34 ■ TV 35

Rue Neuve 14, 2300 La Chaux-de-Fonds - Tél. 032 910 20 00 ■ Abonnements 032 910 20 40 - E-mail: clientele@l'impartial.ch ■ Rédaction 032 910 20 01 - Fax 032 910 20 09 - E-mail: redaction@l'impartial.ch ■ Annonces 032 910 20 50 - E-mail: lachaux-de-fonds@publicitas.ch

9HRLM

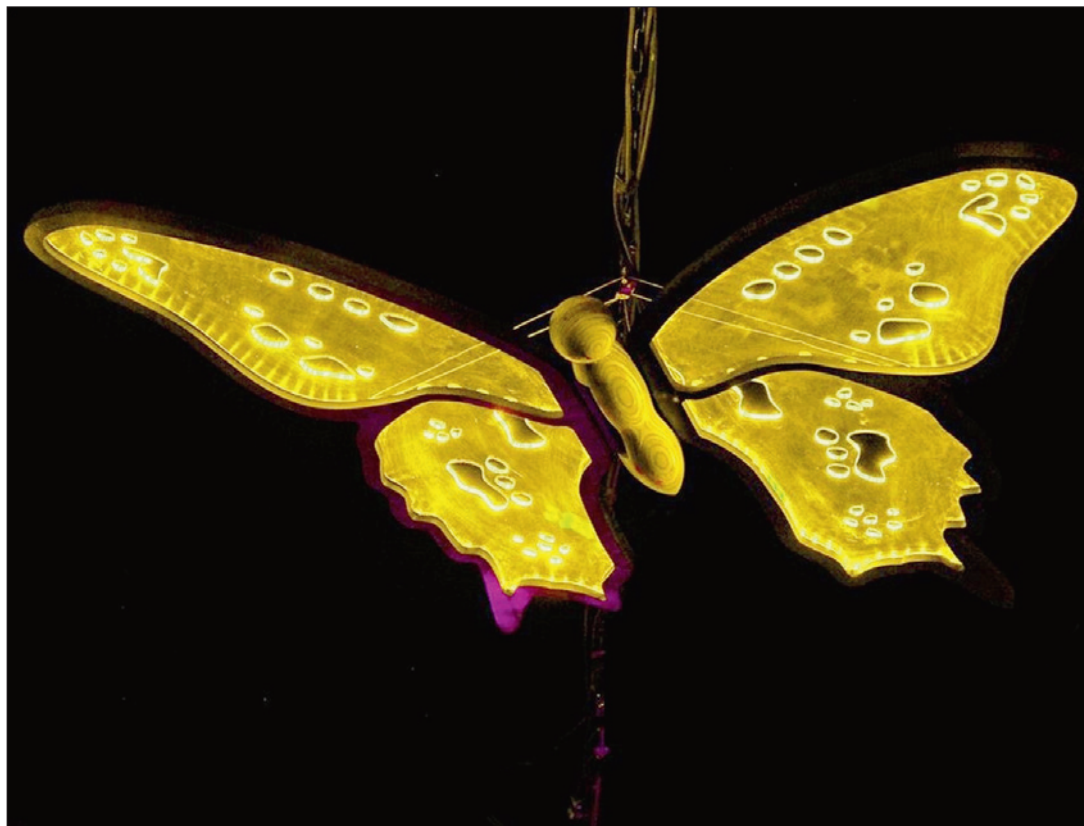

Le clin d'œil du lecteur

Un cliché ramené du Comptoir suisse, à Lausanne, par Micheline Chiffelle, de Neuchâtel. Envoyez-nous vos photos sur www.arcinfo.ch et www.journaldujura.ch

L'infographie du jour

Déficits européens: les mauvais élèves

Performances économiques 2010 en % du produit intérieur brut (estimation)

Déficit de l'Etat		Situation de la dette	
-14,7 %	Irlande	82,9 %	
-12,2	Grèce	124,9	
-10,1	Espagne	66,3	
-8,2	France	82,5	
-8,0	Portugal	84,6	
-7,0	Slovénie	42,8	
-6,9	Zone euro	84,0	
-3,0	Limite sup.	60,0	

Source: DPA/Commission de l'UE

ATS

L'invité



ENRICO BELLINI
Responsable du domaine «processus
intégral de construction» au Saatu

Que signifie une «vie meilleure»?

Il est tendance de lire et d'entendre au sujet de comment vivre autrement en ces temps de crises. On est à la recherche de nouveaux modes de vie et d'accomplissement de soi. Crise financière, crise climatique et environnementale, crise sociale qui arrive à grand pas avec l'impasse du système des retraites et des assurances sociales. Tous les gouvernements se doivent de prendre leurs responsabilités. Mais chacun et chacune peut se poser la question à titre individuel. Quelles valeurs sont essentielles pour moi? Qu'ai-je besoin pour être heureux? Qu'est-ce pour moi une vie meilleure? Prenons l'exemple d'un emploi. Ai-je besoin d'un emploi stable, bien rémunéré ou d'un emploi à temps partiel? Qu'est-ce qui est le plus important pour moi, le sens de mon travail ou le montant de mon salaire?

Permettez-moi de parler de mon expérience: après une dizaine d'années d'activité professionnelle plutôt intense, marquées d'un fort engagement et d'une dose d'idéalisme, j'ai éprouvé le besoin de faire une pause «famille». J'avais déjà décidé de réduire mon temps de travail à 80% à la naissance de mon premier garçon et ma femme a toujours travaillé à 50%. A la naissance de notre deuxième garçon, nous avons décidé de nous partager la garde des enfants et de marquer une pause professionnelle: 8 mois de

congé maternité pour ma femme, dont 4 non payés, et 6 mois de congé paternité non payés pour moi. Mon employeur fut d'accord de tenter l'expérience et, après avoir évalué notre situation financière, nous avons décidé de nous offrir ce temps. Le mot est lâché: temps.

Rien de plus précieux que le temps. Prendre le temps de vivre, d'être, avec soi, avec ses enfants, avec sa femme, avec ses amis, ses voisins. J'ai redécouvert l'importance de ces contacts sociaux. Avoir le temps de rire, de

pleurer, de jouer, de courir après ses enfants et de les voir grandir. Les révélations et les satisfactions sont immenses. Avoir le temps pour soi de réfléchir et d'écouter. Ecouter ses besoins, son entourage et son corps. Si chacun réapprenait à prendre le temps d'écouter son corps, on ferait moins souvent appel à des médecins et on résoudrait bien des problèmes liés à l'augmentation des coûts de notre système de santé.

«Ma vie meilleure»... passe donc par un réaménagement du temps. L'accomplissement de soi ne passe

plus uniquement par le travail. Mon employeur dispose d'un gage de motivation supplémentaire et a su me fidéliser. J'invite chaque personne à faire ces réflexions. A chacun de trouver «sa vie meilleure», à sa façon. Il n'existe pas de recettes, pas de solutions toutes faites pour vivre mieux. Mais c'est ainsi que nous pourrions résoudre les prochaines crises. La responsabilisation à l'échelle individuelle nous permettra de résoudre les problèmes à l'échelle d'une région et d'un pays. L'Etat doit offrir des conditions-cadres et un filet social. Mais la providence ne vient pas de l'Etat, il faut la chercher en soi-même.

Rien de plus précieux que le temps. Prendre le temps de vivre, d'être, avec soi, avec ses enfants, avec sa femme, avec ses amis, ses voisins

J'aimerais mentionner ici le hors-série du «Courrier international» paru au mois d'octobre 2009, «La Vie meilleure, Mode d'emploi. Changer de modèle face à la crise». www.courrierinternational.com

COURRIER DES LECTEURS

Route des Convers

Ce lecteur réagit au courrier de Pierre Risler paru dans cette rubrique le 24 septembre et traitant de la route des Convers en tant que liaison avec la H20

Comme le dit mon voisin (habitant également Sonvilier), il est vrai que cette route des Convers a fait couler beaucoup d'encre et peu de goudron. Malgré les efforts de personnalités de la région, la Berne fédérale est restée muette en transformant notre région en une réserve d'Indiens et nous avons enterré la hache de guerre.

Qui sont donc les gens qui usent cette route des Convers? Ce ne sont pas les riverains pressés d'aller à l'hypermarché de La Chaux-de-Fonds pour acheter une vis M5 à 5 centimes, mais des hommes d'affaires qui brassent des millions et veulent raccourcir leur temps de travail, pour relier les industriels du Jura bernois avec les Neuchâtelois. Ils ne savent même pas que c'est la commune de Renan,

seule, qui entretient cette route qu'ils empruntent parce qu'elle figure dans leur trajet calculé par GPS.

Même les impôts ne font pas de cadeau. Sonvilier – Serrières = 30 km, c'est sur toutes les applications GPS actuelles. Nous ne pouvons vous déduire que 60 km par jour! Alors qu'il y en a 80!

Excès de vitesse? Monsieur Risler, depuis 2008, les Ponts et chaussées ont construit de ridicules îlots à l'est de Renan et à l'ouest de Sonvilier, à la suite du dépôt d'une pétition par votre serviteur. Des îlots qui ne freinent personne. Même pas ce camion-remorque qui a passé devant mon domicile à 115 km/h, le 21 septembre dernier à 11h30. Depuis, il y a eu encore sept retraits de permis devant chez moi. Ce n'est pas assez! Monsieur Risler et vous, autorités et policiers, merci de vous battre avec nous contre ces inepties.

DANIEL PASQUALETTO
SONVILIER



PEINE DE MORT Un dessin en forme de clin d'œil que nous a fait parvenir Nedjmeddine Bendimerad, de Colombier.

Cube

Ce lecteur réagit à l'article paru dans nos colonnes le 24 septembre intitulé «Le père du Cube réagit».

Dans votre article vous faites allusion aux 3000 signataires de la pétition contre le trop fameux Cube, ajoutant qu'il n'y avait «quasi pas traces» de ces signataires dans l'assemblée.

Je me permets de vous faire remarquer que le soussigné (initiateur de la pétition) était présent et qu'il a même posé une question (en annonçant son nom) à Monsieur Schneider, à savoir «pourquoi le Cube n'avait pas été autorisé à Venise et Berlin?». On a répondu de façon tout à fait vague, et il fallut insister pour avoir une réponse au sujet de Berlin qui d'ailleurs était aussi vague que la première.

Puis à 20h45, Monsieur Rossat (qui par ailleurs a bien dirigé cette présentation), a coupé court

au temps des questions, peut-être que cela ne répondait plus aux conditions qu'il avait annoncées, soit poser des questions uniquement, pas d'argumentations ou d'explications.

MARTIAL TUREL
NEUCHÂTEL

Rappel

- **Signatures** Les textes doivent impérativement être signés (nom et lieu).
- **Longueur** 1500 signes maximum (espaces inclus).
- **Réserves** La rédaction se réserve le droit de publier ou non, de titrer, d'illustrer ou de limiter le propos à l'essentiel.

Pour nous joindre

- **Rédaction de L'Express**, Pierre-à-Mazel 39, 2001 Neuchâtel, mail: redaction@lexpress.ch
- **Rédaction de L'Impartial**, Rue Neuve 14, 2300 La Chaux-de-Fonds, mail: redaction@limpartial.ch

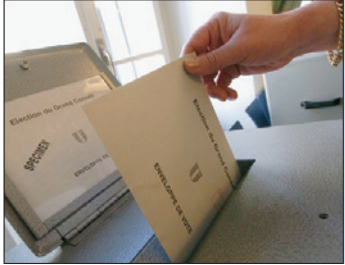

DAVID MARCHON

Et si on modifiait la Constitution neuchâteloise pour que le peuple puisse se prononcer?

Claude Nicati aimerait que le Transrun, le jour venu, reçoive l'aval des Neuchâtelois par le biais d'une votation populaire. Problème: il n'y a pas de base légale pour soumettre spontanément un tel projet au peuple. «Nous réfléchissons à une extension des droits populaires, ce qui demanderait une modification de la Constitution». /pho

LA QUESTION DU JOUR

Le Transrun deviendra-t-il un jour réalité?

VOTEZ par SMS en envoyant **DUO TRAN QUI** ou **DUO TRAN NON** au numéro **363** (Fr. 0,30/SMS) ou **par internet** sur le site **www.arcinfo.ch**

RÉAGISSEZ à la question du jour via notre site internet **www.arcinfo.ch**

L'EXPRESS **L'impartial**

RÉSEAU URBAIN NEUCHÂTELOIS

Le Transrun avance et se porte très bien, assure Claude Nicati

Le dossier «Transrun» est sur bons rails, se félicite Claude Nicati. Le conseiller d'Etat balaie les rumeurs qui courent au sujet du projet de liaison ferroviaire rapide et souterraine entre La Chaux-de-Fonds et Neuchâtel.

PASCAL HOFER

Depuis quelque temps, les rumeurs donnent l'impression de courir plus rapidement que le dossier lui-même... «Le Transrun ne coûtera pas 850 millions, mais 1,2 milliard», glisse l'un. «A Berne, le projet est remis en cause», souffle l'autre. Certains parlent d'un plan B, voire de l'abandon du projet.

Vrai? Claude Nicati balaie ces rumeurs. En charge du dossier, le conseiller d'Etat répond à nos questions.

A l'heure actuelle, à combien s'élève le coût du Transrun?

Il n'a pas changé. Il se monte à 850 millions de francs pour ce que nous appelons le barreau vertical (réd: le tunnel). Ce montant intègre un certain nombre de risques, par exemple une mauvaise surprise d'ordre géologique. Si l'on prend l'ensemble des mesures ferroviaires, y compris la réalisation de nouvelles haltes, il faut compter cinquante autres millions de francs.

Comment comptez-vous financer la construction du Transrun?

Notre objectif est le suivant: nous aimerions que le canton de Neuchâtel finance la moitié du projet, soit environ 425 millions de francs. L'autre moitié serait assurée par les CFF et la Confédération. En rappelant que les premiers, si le Transrun ne se faisait pas, devraient de toute façon procéder à de très gros investissements sur la ligne actuelle, tandis que la Confédération participerait à hauteur d'une centaine de millions dans le cadre des mesures liées aux agglomérations.

Si le canton, en recourant à l'emprunt bancaire, devait investir 425 millions, quel serait l'impact du Transrun sur les comptes de l'Etat?

L'ensemble du nouveau système, et pas seulement le barreau vertical, nous coûterait environ 20 millions par année, soit 1% du budget de fonctionnement de



CLAUDE NICATI «Nous avons rencontré une quarantaine de parlementaires fédéraux. Aucune critique n'a été émise, et ils ont bien compris l'utilité du Transrun.» (RICHARD LEUENBERGER)

l'Etat. Pour cette somme, nous aurions donc une ligne qui, à partir de 2020, relierait quatre fois par heure La Chaux-de-Fonds à Neuchâtel, avec arrêt à Cernier, en 14 minutes seulement! Ou La Chaux-de-Fonds à Lausanne, sans changement de train, en 55 minutes, contre 1h14 actuellement. Cela sans parler de toutes les conséquences positives du point de vue écologique, social, politique et économique. Nous avons d'ailleurs mandaté l'Université de Neuchâtel pour qu'elle réalise une étude sur les conséquences financières: nous

souhaitons les quantifier, que ce soit dans le secteur privé ou en terme de rentrées fiscales.

Est-il vrai que la Confédération remet en cause le Réseau urbain neuchâtelois (RUN), autrement dit la réalité de l'agglomération neuchâteloise?

Non. Ni l'Office fédéral du développement territorial, ni l'Office fédéral des transports, avec lesquels nous sommes en contacts étroits, ne remettent en cause le bien-fondé de notre démarche. L'Office fédéral des routes, quant à lui, a

intégré le Transrun dans les réflexions menées au sujet de la H20 (réd: la route Neuchâtel - Col-des-Roches, via les tunnels de La Vue-des-Alpes). L'accueil est également très favorable du côté politique: au mois de juillet, avec Pascal Vuilleumier, chef de l'Office cantonal des transports, et Pascal Vianin, directeur du projet, nous avons rencontré une quarantaine de parlementaires fédéraux. Aucune critique n'a été émise, et ils ont bien compris l'utilité du Transrun. Ne parlons pas des CFF, avec lesquels des négociations importantes doivent encore avoir lieu, mais qui sont aussi convaincus que nous par ce projet.

Pour autant, tout n'est pas réglé avec la Confédération...

Effectivement. Nous avons jusqu'à mi-2012 pour remettre le rapport relatif aux mesures du «paquet B» des agglomérations, celui qui comprend le Transrun. Et si le paquet A a été accepté par les Chambres fédérales (réd: avec au passage 17 millions pour le Réseau urbain neuchâtelois), l'Office fédéral du développement territorial, dans un premier temps, nous avait adressé quelques piques qui doivent nous amener à présenter un rapport meilleur encore que le premier. Pour le paquet B, nous allons d'ailleurs mandater une société spécialisée à même de déterminer les forces et les faiblesses de notre rapport.

Et si le Transrun ne passe pas la rampe des Chambres? Certains parlent d'un plan B...

Si la Confédération ne verse pas la centaine de millions prévue, le projet sera inévitablement redimensionné. Mais projet il y aura de toute façon! La situation actuelle n'est plus acceptable. Et la durée de vie du tunnel actuel, sans travaux, s'élève à moins de dix ans.

A vous entendre, le dossier «Transrun» avance et se porte bien. Alors pourquoi ces rumeurs? Et pourquoi le Transrun n'a-t-il pas une bonne image auprès d'une partie de la population?

Dans ce dossier, nous avons clairement un déficit de communication. Nous sommes en train de préparer les bases d'un concept très large de communication pour présenter le projet et ses nombreux atouts. /PHO

FRÉDÉRIC HAINARD

Une nouvelle casserole?



FRÉDÉRIC HAINARD Procureur suppléant de la Confédération, il avait engagé son amie comme traductrice.

(ARCHIVES DAVID MARCHON)

Comme nous l'avions écrit, l'enquête du procureur fédéral extraordinaire, nommé début septembre par le Conseil fédéral, au sujet d'un ancien collaborateur du Ministère public de la Confédération concerne bien le conseiller d'Etat démissionnaire Frédéric Hainard. Ce dernier avait engagé son amie comme traductrice alors qu'il était procureur suppléant au Ministère public. Selon «Le Matin» d'hier, «la justice fédérale a été interpellée par au moins un des prévenus poursuivis par le shérif jusqu'en Argentine». Ainsi, selon le quotidien orange, il faudra recommencer à zéro tous les interrogatoires menés par Frédéric Hainard lors d'une enquête internationale sur un trafic de drogue. Par ailleurs, le Neuchâtelois aurait mené des interrogatoires sans commission rogatoire. /bwe

CANTON DE NEUCHÂTEL

Etats généraux de l'énergie

Le Département de la gestion du territoire organise des Etats généraux de l'énergie le samedi 13 novembre à Neuchâtel – à l'aula des Jeunes-Rives – auxquels la population est conviée. Des conférences seront proposées le matin: «Le défi énergétique du 21e siècle!», «Sortir du nucléaire, est-ce toujours possible?», «Développement durable, énergie verte, économies d'énergie, en a-t-on les moyens?», etc. L'après-midi, des ateliers permettront de se faire une idée des enjeux à venir et des choix que la population neuchâteloise sera bientôt amenée à faire en matière d'énergie: éoliennes, centrale à gaz, économies d'énergie, transport...

Des ministands renseigneront le public dans le hall de l'aula. /comm-réd

Inquiétudes à gauche

«Toutes les structures doivent être simplifiées. J'entends bien y contribuer», a répondu le conseiller Claude Nicati, hier au Grand Conseil, à Fabien Fivaz (Vert /La Chaux-de-Fonds). Celui-ci s'inquiète de l'avenir du Réseau urbain neuchâtelois dans une interpellation. «La réflexion doit porter sur la possibilité de cette future agglomération de remplir des tâches», dit-il. Fabien Fivaz est soutenu par Silvia Locatelli (PS /La Chaux-de-Fonds). «Le RUN reste essentiel pour la cohésion cantonale.» Au vu des événements de ces derniers mois, notamment le départ du directeur, elle espère que «la nouvelle équipe pourra se donner les moyens de réaliser ce projet.» Les réponses du ministre ne satisfont guère Fabien Fivaz. Mais: «Les parlements cantonaux sont peu consultés sur les projets d'agglomération. Dans notre canton, nous sommes bien informés. Pourvu que ça continue.» /dad

«Profiter des démissions» au RUN

Mardi soir, Claude Nicati a martelé lors de l'assemblée générale de l'association RUN – le Réseau urbain neuchâtelois – que le gouvernement neuchâtelois «ne veut pas la mort du RUN». Allusion à un certain nombre de différends entre le gouvernement et l'association. Le Conseil d'Etat, «dans sa grande majorité, ne veut pas jeter le bébé avec l'eau du bain», a déclaré le président du gouvernement aux membres de l'association, réunis à Neuchâtel.

Claude Nicati préside l'association RUN depuis cette assemblée, à la suite de la démission annoncée de Frédéric Hainard. Le

chef du Département de la gestion du territoire a dit vouloir «profiter des deux démissions (réd: le directeur Bernard Woeffray et son adjointe Raphaëlle Probst Outzinout ont quitté le bureau de direction en juin) pour envisager une réorganisation de la tête du RUN». De plus, le président veut entamer une «remise à plat» des contrats de région: «Des mesures devraient parfois être rediscutées.»

Il a cependant tenu à rappeler «la position claire du Conseil d'Etat: nous ne voulons pas changer de monture en cours de route. Le RUN a un rôle à jouer, mais on doit aujourd'hui reposer un certain nombre de questions.» /aju

FRAÎCHEUR MAXIMALE

PROFITEZ-EN MAINTENANT! OFFRES VALABLES DU 28.9 AU 4.10.2010 OU JUSQU'À ÉPUISEMENT DU STOCK



2.10

Bananes Chiquita
Costa Rica/
Panama, le kg



40%

2.15

au lieu de 3.60

Tous les yogourts
M-Classic en lot
de 6
par ex. à la vanille,
6 x 180 g



50%

1.20

au lieu de 2.40

Carottes
Suisse,
le sachet de 1 kg



50%

8.95

au lieu de 17.90

Civet de cerf
cuit, élaboré en Suisse
avec de la viande
de Nouvelle-Zélande,
600 g

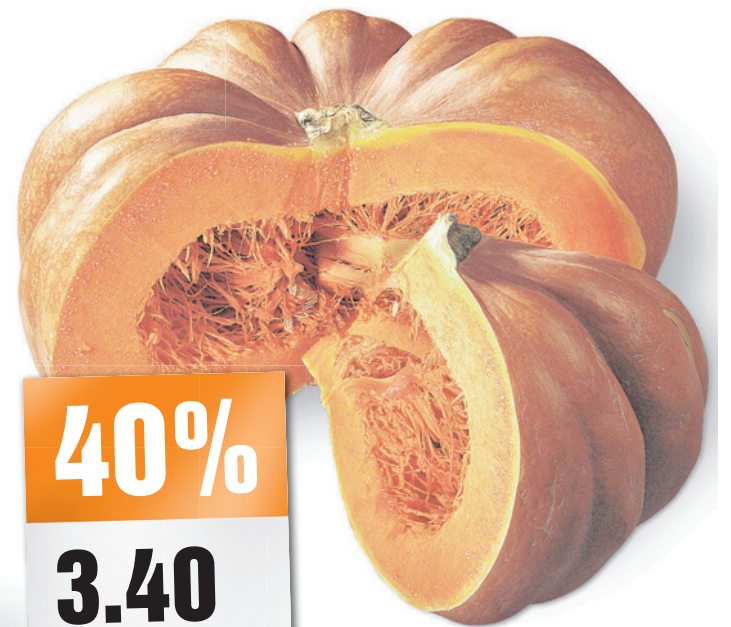

40%

3.40

au lieu de 5.80

Courge muscade
Suisse/France,
la pièce



30%

2.35

au lieu de 3.40

Filets de truite
rose
De la région
frais, Suisse,
les 100 g



40%

3.70

au lieu de 6.20

Entrecôte de bœuf
double
fraîche, Suisse,
uniquement en libre-
service, les 100 g



30%

1.60

au lieu de 2.30

Raisin blanc
sans pépin
Italie, la barquette
de 500 g

MIGROS

M comme Meilleur.



Des traces d'amiante découvertes dans les prisons neuchâteloises

Mardi soir au Grand Conseil, le conseiller d'Etat Jean Studer a expliqué que des traces d'amiante ont été découvertes dans les prisons de Gorgier (photo) et de La Chaux-de-Fonds. Les travaux de rénovation sont suspendus. Il faudra définir l'ampleur des assainissements à réaliser. Un crédit supplémentaire sera sollicité. /bwe

GRAND CONSEIL

Le sac à deux francs pour les Neuchâtelois

A partir de janvier 2012, les Neuchâtelois payeront une taxe de 2 francs pour un sac poubelle de 35 litres. La loi sur le traitement des déchets a été adoptée hier au Grand Conseil.

DANIEL DROZ

Unanimité de mise au Grand Conseil autour de la loi sur le traitement des déchets. Avant-dernier de la classe en la matière de tri, le canton de Neuchâtel devait se mettre à jour. Claude Nicati ne manque pas de rappeler que le chemin a été long. «Elle datait du prédécesseur de mon prédécesseur», dit-il à propos de l'ébauche de cette nouvelle loi.

Les groupes politiques se sont rangés derrière le conseiller d'Etat. «Le but de cette nouvelle législation est de rendre nos déchets beaucoup plus triables. La loi que nous votons aujourd'hui est surtout une loi pour préserver l'environnement», lâche le libéral-radical chaux-de-fonnier Marc-André Nardin.

Nous citoyens payeront 2 francs pour un sac de 35 litres à partir de janvier 2012. Date à laquelle toutes les communes devraient avoir mis en place un système de tri. En parallèle, ils s'acquitteront d'une taxe de base, qui remplacera l'actuelle taxe déchets. Le maintien d'une fiscalisation de la taxe satisfait le groupe popvertSol. Pour le Loclois Denis de la Reussille, notamment, «parce que la taxe



DÉCHETS A partir du mois de janvier 2012, les Neuchâtelois payeront une taxe de 2 francs par sac poubelle de 35 litres. D'ici là, les communes mettront en place des systèmes de tri.

(ARCHIVES CHRISTIAN GALLEY)

de base peut être pondérée selon le nombre de personnes dans le ménage».

Même son de cloche du côté de l'UDC: «La variante retenue permet de tenir compte de l'aspect social tout en incitant le citoyen à trier. Le groupe UDC salue aussi la souplesse qui est laissée aux communes en matière de facture», dit le député et conseiller communal chaux-de-fonnier Jean-Charles Legrix.

Faisant allusion à l'objectif de 50% de déchets triés, la socialiste de Saules Christine

Fischer évoque «un palier à dépasser». Et d'ajouter, à l'instar de Denis de la Reussille, qu'une attention toute particulière devait être faite à l'information à la population. Notamment sur le fait que la taxe de base ne disparaîtra pas. «C'est important», concède Claude Nicati. «Cette information devra être faite par le canton et les communes.»

Jean-Charles Legrix s'est aussi inquiété du transport des déchets, notamment vers l'usine de Vadeq à La Chaux-de-Fonds (ré: l'ancien Cridor),

qui devrait devenir le site unique d'incinération dans le canton de Neuchâtel. «Tout déplacement de déchets vers le site d'incinération ne se fera pas par camion mais par train», assure le chef de la gestion du territoire. Ce devrait être un demi-train journalier par l'axe Neuchâtel-Bienne-La Chaux-de-Fonds. Claude Nicati nuance encore: «Les usines de Colombier et La Chaux-de-Fonds ont encore un avenir.» Dans tous les cas, le Service de l'énergie et de l'environnement suit l'affaire de près. /DAD

Psychiatrie: plan adopté

«Ce plan stratégique est une étape sur le chemin de la restructuration du CNP», lance la conseillère d'Etat Gisèle Ory. «Il y en aura d'autres. C'est une étape importante.» Les députés se sont penchés hier sur le Centre neuchâtelois de psychiatrie. Sa réorganisation en profondeur est engagée. «Aujourd'hui, nous voulons que les personnes restent intégrées dans la société. Leur apprendre à vivre à domicile avec leur maladie si elle devient chronique. Passer à la psychiatrie du 21e siècle», dit la cheffe du Département de la santé et des affaires sociales.

Dans son ensemble, le plan stratégique a été apprécié. «L'organisation qui est proposée doit permettre de diriger le bon patient au bon endroit. La continuité des soins est ainsi assurée», estime la socialiste Marina Giovannini. «J'ai été très impressionné de la clarté du directeur médical», confie l'UDC Blaise Courvoisier. Le popiste Cédric Dupraz et le libéral-radical Yves Strub saluent la création d'un centre d'urgence dans le site hospitalier de Pourtalès à Neuchâtel. «Enfin!», s'exclame ce dernier.

Seul bémol, la gauche craint des coupes dans le personnel des hôpitaux psychiatriques et demande, par un amendement, que des moyens supplémentaires soient attribués au CNP. «Le CNP et le Conseil d'Etat travaillent sous la pression des assureurs», dénonce la députée de Solidarités Marianne Ebel. Les arguments ne font pas mouche au sein de la majorité de gauche du Grand Conseil. L'amendement est refusé par une voix de différence. /dad

Décisions dans le domaine social

- **Oui à la loi sur le financement des EMS** Après des débats nourris et parfois très techniques, les députés ont accepté, mardi soir, à une écrasante majorité – 86 oui et deux non –, et avec plusieurs amendements, la loi sur le financement des établissements médico-sociaux. La législation actuelle, obsolète, date de 1972. La conseillère d'Etat Gisèle Ory a parlé de «révolution, pas d'évolution (...). A prestation identique, tarif identique. Nous serons beaucoup plus juste!» Pour la cheffe du Département de la santé «le temps presse. Nous vous gardons ce soir pour passer cette loi...» Le canton devait se doter d'un nouvel outil avec la révision de la Lamal et celle de la loi fédérale sur les prestations complémentaires. «Nous voulons un droit explicite à la liberté de choix», a plaidé la députée de Solidarités Marianne Ebel. «Les personnes âgées doivent pouvoir choisir leur home, leur chambre, si elles sont avec leur conjoint...» La majorité du Grand Conseil a refusé l'amendement du groupe Popvertssol allant dans ce sens.
- **Chômage** Le Grand Conseil a accepté une recommandation socialiste à la suite de la révision de loi sur le chômage acceptée par le peuple suisse dimanche. Elle demande au Conseil d'Etat de faire tout son possible en matière d'intégration professionnelle. Si la loi était entrée en vigueur le 1er septembre, a dit le conseiller d'Etat Philippe Gnaegi, 700 personnes auraient vu leurs indemnités supprimées. Trois cents s'y ajouteraient chaque mois.
- **Pauvreté** Le Grand Conseil a accepté une motion socialiste sur la pauvreté. Le Conseil d'Etat devra étudier ce phénomène. «Notre objectif est d'augmenter notre panel d'indicateurs pour mieux piloter la politique sociale cantonale», a dit la conseillère d'Etat Gisèle Ory. /bwe-dad

LA QUESTION D'HIER

Le site des soins aigus doit-il obligatoirement être au Val-de-Ruz?

L'EXPRESS L'Impartial

OUI 51%
NON 49%

Participation: 458 votes

COUR D'ASSISES

Le «cerveau» écope de plus de six ans

Les jurés de la Cour d'assises de Neuchâtel n'ont pas cru un instant aux dénégations du «cerveau» d'un trafic d'héroïne à Bienne, qui avait étendu ses ramifications jusqu'à La Chaux-de-Fonds, en 2008 et 2009. Après de très longues délibérations, la Cour l'a reconnu coupable d'un trafic portant sur 4,2 kilos d'héroïne.

Elle s'est appuyée pour cela sur les déclarations de trois autres inculpés dans cette affaire et sur les écoutes téléphoniques qui ont duré plusieurs mois. Quand bien même il s'estimait blanc comme neige, ce mécanicien de 29 ans a écopé de six ans et demi de prison ferme (le procureur avait requis huit années contre lui). Peine qui tient compte d'antécédents assez graves et de la révocation d'un ancien sursis.

Le deuxième homme le plus impliqué dans cette affaire, est accusé d'avoir revendu, pour le compte du premier, quelque 3,6 kilos d'héroïne. Cet ancien

restaurateur purgera une peine ferme de cinq ans et demi. Cette quotité inclut des préventions contre la loi sur la circulation, contre la loi sur le séjour des étrangers et la révocation d'un ancien sursis. La Cour a par contre abandonné, au bénéfice du doute, la prévention de menace à l'encontre d'un huis-

sier. La «mule», celui qui transportait la drogue entre Zurich notamment et Bienne, écope de trois ans de prison, dont 15 mois ferme et le sursis pour le reste de la peine.

Seul consommateur du quartette, un habitant de La Chaux-de-Fonds est condamné à deux ans et demi de prison, dont 12 mois ferme. Sa demande de suspension de peine en faveur d'un traitement en milieu spécialisé a été rejetée. De fait, ce trentenaire est déjà sevré puisqu'il a, comme ses comparses, déjà passé 331 jours en préventive. Il ne lui reste donc que peu de jours à purger. /ste

SURVEILLANCE DU TRAVAIL

«Nous devons rétablir la sérénité»

Critiques, le syndicat Unia et le Bureau neuchâtelois des métiers du bâtiment ont dénoncé la convention de collaboration qui les liait au Service neuchâtelois de surveillance et des relations au travail (SSRT). Ils ont engagé deux inspecteurs pour contrôler les chantiers neuchâtelois (notre édition d'hier).

Le colonel retraité Claude Gaberel, ancien chef du Service cantonal de la sécurité civile et militaire, a été appelé à la rescousse pour piloter jusqu'à fin novembre l'Office de contrôle du SSRT. Un office décimé par les départs et pointé du doigt pour de nombreux dysfonctionnements supposés. Son chef Olivier Schmid, également à la tête du SSRT, a démissionné. Il partira fin octobre. Deux autres collaborateurs ont fait de même. Deux personnes sont en arrêt maladie. L'amie du conseiller d'Etat démissionnaire Frédéric

Hainard – qu'il avait engagée au SSRT – a été suspendue par le Conseil d'Etat jusqu'à ce que la commission d'enquête parlementaire (CEP) ait rendu son rapport.

«Nous avons quelques soucis avec le SSRT», reconnaît le conseiller d'Etat Philippe Gnaegi, chef ad intérim du Département de l'économie, dont dépend le service. «Nous devons rétablir la sérénité dans l'Office de contrôle. Les deux autres offices fonctionnent bien. Nous allons réengager des collaborateurs. Nous voulons que les contrôles se fassent. Certaines missions ont été reportées mais les missions principales sont assurées.»

Le groupe socialiste au Grand Conseil a déposé mardi une interpellation sur la situation «plus que préoccupante» du SSRT et sur la légalité de son statut. /bwe

En bref

UNIVERSITÉ Contes pour le 13e Sommet de la francophonie

L'Université de Neuchâtel a inauguré hier une série de manifestations liées aux états généraux du français en Francophonie, organisés en marge du 13e Sommet de la francophonie, qui se tiendra à Montreux du 22 au 24 octobre. Les spécialistes se penchent, jusqu'à vendredi, sur l'élaboration d'une base de données lexicographiques panfrancophone. En outre, un colloque international traitera, du 5 au 7 octobre, des «contes et fictions dans l'espace francophone à l'âge d'internet», au Musée d'ethnographie de Neuchâtel. Puis, du 19 au 22 octobre, une série de conférences traitera de la langue en tant que facteur de cohésion et d'intégration. /comm-réd

**27 septembre au
9 octobre 2010
Quinzaine du BON
La Chaux-de-Fonds**

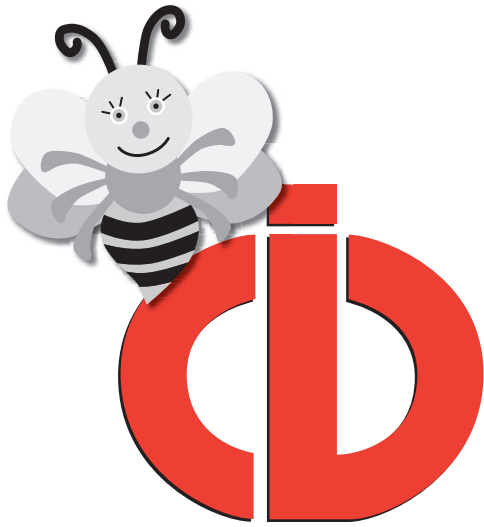

**1^{er} prix:
500.-**

**2^e - 3^e prix:
250.-**

**4^e - 15^e prix:
100.-
en bons CID**

Les cartes du CONCOURS sont à votre disposition chez les Commerçants Indépendants de Détail de La Chaux-de-Fonds

Avec le soutien de la

Fondation du local
de la musique Les Armes Réunies / La Chaux-de-Fonds
fondée en 1828

**C
O
N
C
O
U
R
S**

AVIS DIVERS

**Portes ouvertes du
1^{er} au 2 octobre 2010**

Heures d'ouverture: Vendredi de 9h00 à 18h00
Samedi de 9h00 à 17h00

Visitez la plus grande exposition
de la région (+ de 80 modèles)

- Poêles-cheminées
- Poêles à pellets
- Foyers de cheminées et inserts
- Cuisinières à bois

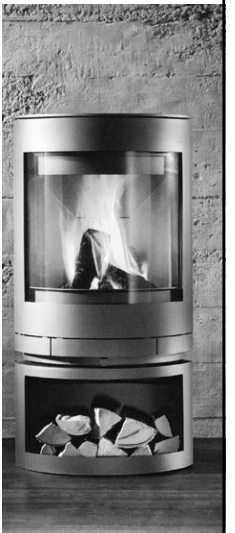

**RABAIS
jusqu'à
40%**
sur de nombreux
modèles de fin de séries
et d'occasions

Pose par l'installateur de votre choix
Exposition ouverte toute la semaine et le samedi matin

Tiba. TIBA SA • Rue des Tunnels 38 www.tiba.ch
Cuvette de Vauseyon
2000 Neuchâtel Tél. 032 737 74 74

**Vous avez
l'air libre...**

**Vivre
SANS
FUMER**
NEUCHÂTEL

032 724 12 06 • www.vivre-sans-fumer.ch

Pour arrêter de fumer, n'hésitez pas à faire appel à un spécialiste de la santé.

ECHO DU COMMERCE

Le Locle, Frutiger Confection fait peau neuve

Référence en ville du Locle dans le secteur vestimentaire depuis de nombreuses années, Frutiger Confection vient tout juste de faire peau neuve. Afin de s'adapter aux tendances actuelles en matière de présentation de la marchandise, le magasin a été totalement transformé. L'espace est beaucoup plus lumineux et aéré avec, notamment, l'aménagement de deux nouveaux corners. Les vitrines ont subi une métamorphose complète. Des mannequins tenus par des fils de nylon mettent en valeur les collections. Le résultat particulièrement réussi crée l'enthousiasme auprès de la clientèle, enchantée par la nouvelle présentation. «L'endroit a de la classe! On achèterait le magasin», a-t-on entendu la semaine dernière à l'occasion de trois journées découvertes. Il faut dire que chez Frutiger Confection, c'est la qualité d'habillement - jeans, pulls, chemises, vestes, sous-vêtements, accessoires,

etc. - qui prime. Au côté de deux nouvelles marques, Mise au Green et Harris Wilson, Camel, Aigle, Oxbow, Wrangler, Switcher, Kauf, TBS, Jockey, ISA... s'affichent dans un style qui se veut sportswear, décontracté et confortable. Une autre spécificité, la boutique locloise privilégie le conseil personnalisé, le choix et le service, pour les messieurs comme pour les dames. Mieux que n'importe quelle grande surface, ces atouts elle les doit à une solide expérience et un professionnalisme à toute épreuve acquis au fil du temps. Fermé le lundi matin et le mercredi après-midi, ouvert le samedi après-midi jusqu'à 16h.



Frutiger Confection
Rue Daniel-JeanRichard 15
2400 Le Locle
Tél. 032 931 17 20
www.frutiger-confection.ch

**Echos
du commerce**

AVIS DIVERS

SPR **CHEZ** **192**
Cycles "PROF" Lüthi

**ON DÉSTOCKE
+ DE 200 VÉLOS**
(tous types) jusqu'à
-40%

**INFO SUR:
WWW.PROF.CH**

EMC **SCOTT** **ROCKY MOUNTAIN**
swiss cycling technology

2072 Saint-Blaise/NE - Tél. 032 753 33 30



LA SAGNE

Crédit pour relier un immeuble au chauffage à bois

Au menu du Conseil général, ce soir à La Sagne, un crédit de 350 000 fr. pour raccorder l'immeuble Rosières 1-3 (qui dispose d'une chaudière à mazout datant de 1964) au réseau de chauffage à bois actuel, desservant déjà une série de bâtiments à partir d'une chaudière installée dans le bâtiment communal. /réd

POLÉMIQUE

A Zurich également, Le Corbusier commence à sentir le soufre

La polémique autour des idées politiques de Le Corbusier prend de l'ampleur. La Ville de Zurich, qui souhaitait baptiser une place à son nom a décidé de réexaminer ce choix. A La Chaux-de-Fonds, ville natale du célèbre architecte, une telle remise en question n'est pas à l'ordre du jour.

LÉO BYSAETH

La polémique sur la publicité de l'UBS avec Le Corbusier (notre édition d'hier) touche aussi la ville de Zurich. Les autorités souhaitaient baptiser une place du nom de l'architecte, mais elles veulent maintenant étudier une nouvelle fois la question. «Le choix du nom de la place sera réexaminé», a indiqué hier à l'Agence télégraphique suisse (ATS) un porte-parole du Département de police de la Ville. Le dossier sera discuté en octobre, lors de la prochaine séance de la commission ad hoc.

Selon l'ATS, «une biographie de 2008 et des lettres publiées en 2002 montrent que Le Corbusier avait des sympathies pour le régime nazi d'Adolf Hitler. Il était aussi un proche du régime de Vichy et avait proposé des plans au dictateur soviétique Joseph Staline».

Cette présentation des faits

laisse pantois Jean-Daniel Jeanneret. Architecte du patrimoine de la Ville de La Chaux-de-Fonds et connaisseur de l'œuvre de Le Corbusier, Jean-Daniel Jeanneret s'insurge: «La seule chose que je connais, c'est une (et pas des) lettre à sa mère ou il écrit que Hitler va faire une Europe nouvelle. Mais, dans ce contexte, cet écrit n'est nullement une adhésion à Hitler, mais un constat. En 1940, beaucoup de gens pensaient effectivement qu'Hitler changerait l'Europe... en bien ou en mal.» Il dénonce «cette controverse totalement artificielle voulue par des groupes dont les buts m'échappent: Le Corbusier a été un artiste et un architecte génial et en aucun cas un sympathisant actif d'une cause ignominieuse». Quant à l'accusation d'«eugénisme» proférée contre certains concepts de l'architecture de Le Corbusier, «la pure calomnie».

Pierre Frey, professeur d'histoire de l'architecture à l'Ecole polytechnique fédérale de Lausanne, est en total désaccord avec Jean-Daniel Jeanneret. «Les faits d'histoire établis sont ce qu'ils sont.» L'antisémitisme de Le Corbusier est avéré. Pendant la guerre, «Le Corbusier s'est jeté avec enthousiasme dans les bras du gouvernement de Vichy et n'a pas eu de mots assez durs contre la



ANCIENNE PLAQUE L'an dernier, la place Le Corbusier, à La Chaux-de-Fonds, a été débaptisée, la plaque ôtée. L'architecte aura un quartier entier à son nom, entre la gare et le Grand Pont. (ARCHIVES)

Résistance.» Pierre Frey assume totalement les propos qu'il a tenus dans la SonntagsZeitung de dimanche dernier sur «l'eugénisme» de Le Corbusier: «Quand vous avez comme plan chasser les gens et de raser une ville pour la remplacer par une série de tours plus horribles les unes que les autres et par des autoroutes et que votre commanditaire est un constructeur d'automobile, j'appelle cela de

l'eugénisme spatial», note-t-il, faisant allusion au célèbre «plan Voisin» où Le Corbusier prévoyait de raser le centre de Paris. «Le Corbusier était un grand architecte pour certaines des choses qu'il a construites, mais c'était un assez sale type», note le professeur. «Il n'y a qu'en Suisse et dans le monde francophone qu'il n'est pas convenable de s'en prendre à lui, comme s'il s'agissait d'une religion!»

Deux garçons de 9 à 13 ans recherchés pour jouer sur scène

Pour sa prochaine pièce, le Théâtre populaire romand cherche deux Neuchâtelois, âgés de 9 à 13 ans, intéressés par le jeu d'acteur. Leurs parents peuvent prendre contact soit au 032 912 57 70, soit au 078 771 38 24. /réd

«Le Corbusier était un grand architecte [...], mais c'était un assez sale type»

Pierre Frey

LA CHAUX-DE-FONDS

Sous-commission spéciale «Bel-Air 61»

Le terrain communal situé en moyenne densité, à Bel-Air 61, à La Chaux-de-Fonds, est – de nouveau – à vendre, le collectif de promoteurs qui comptait deux employés du Service de l'urbanisme, ayant finalement renoncé à l'acquiescer.

Plusieurs bureaux d'architectes ont déjà annoncé à la Ville leur intérêt pour ce terrain, a indiqué hier la Chancellerie par voie de communiqué. Le Conseil communal a décidé que – exceptionnellement, précise-t-il – l'examen des différentes propositions serait mené par une sous-commission de la commission d'urbanisme, composée à la fois de professionnels et de représentants politiques.

On se souvient en effet que les conditions de la vente de ce terrain, par la Ville à certains de ses employés, avaient donné lieu à un large battage médiatique. Il était notamment reproché à deux des quatre membres du collectif, responsables au

Service de l'urbanisme, de bénéficier de privilèges et de s'octroyer ce qu'ils refusaient au citoyen lambda. Le projet des quatre promoteurs prévoyait un bâtiment de 11 appartements. La vente de neuf de ces appartements aurait rapporté près de cinq millions, apprenait-on à la lecture du site internet du collectif.

Le Conseil général avait accepté le rapport du Conseil communal sur la vente. Seuls les élus à droite de l'échiquier avaient ensuite estimé avoir été trompés. Un rapport aujourd'hui devenu caduc, depuis que le collectif de promoteurs a renoncé à la vente, après s'être fait retoquer son projet par le Département cantonal de la gestion du territoire.

Si certains professionnels se sont déjà montrés intéressés, d'autres bureaux peuvent encore soumettre leurs idées, indique la Chancellerie, en précisant que «l'examen se fera



BEL-AIR 61 Les projets, qui peuvent encore être envoyés à la chancellerie, seront examinés «exclusivement à l'aune de leur qualité». (ARCHIVES GALLEY)

exclusivement à l'aune de la qualité des projets reçus».

Le prix du terrain, d'une surface de 2500 m², a d'ores et déjà été fixé à 250 francs par mètre carré, soit le même tarif que celui proposé au précédent collectif. «Un prix cadeau», selon certains détracteurs du premier projet.

Avant que le Conseil communal propose au Conseil général de vendre la parcelle, le futur promoteur aura la charge de négocier avec le paysan qui loue actuellement le terrain les conditions de la résiliation de son bail, précise encore le communiqué. /comm-syb

TRAVAUX AU CENTRE-VILLE

«Du bruit, cette nuit, et la suivante, à subir»

Depuis un moment déjà, les Chaux-de-Fonniers habitant ou travaillant près de la place du Marché et de la Grande-Fontaine sont indisposés par le bruit que font des camions jaunes toute la journée. «Eh bien ils en feront, même sous la Lune, cette nuit et la suivante...», avertit Joseph Mucaria, chef de la voirie. «Par contre, je rassure tout de suite la population. Samedi, quand le soleil se sera levé, tout sera redevenu calme.»

Mais pourquoi est prévu ce vacarme ces deux prochaines nuits? Il explique. «La construction, en cours, d'une nouvelle canalisation, dans la zone, provoque des résidus pierreux. Et les collecteurs qui devraient les nettoyer ont été mal protégés par l'entreprise à laquelle ils appartiennent. Donc ils se sont malheureusement bloqués.» Ce qui va



JOSEPH MUCARIA Chef de la voirie de La Chaux-de-Fonds. (ARCHIVES RICHARD LEUENBERGER)

retarder les travaux. D'où les nuisances sonores nocturnes à venir.

Joseph Mucaria avance aussitôt: «Attention, ce ne sera pas à la Ville de mettre la main au porte-monnaie pour ces inconvénients. L'entreprise a une assurance qu'elle fera fonctionner!» /sfr

OCCASIONS

Prochaine parution le 19 octobre 2010

Grandjean
 GARAGE & CARROSSERIE - LA CHAUX-DE-FONDS
 Centre de vente Toyota - La Chaux-de-Fonds
 032 910 53 10 - www.garagedesmontagnes.ch

DAIHATSU Terios 1.5 16V SX 4WD	2006	45000	18600.-
TOYOTA Auris 1.6 Linea Luna	2007	33000	19200.-
TOYOTA Avensis 2.0 VVT-i Luna	2009	9000	28800.-
TOYOTA Corolla Verso 1.8 L.Terra	2004	70000	18900.-
TOYOTA LandCruiser 3.0TD L.Sol	2006	79000	45500.-
TOYOTA Prius 1.5 16V Hybrid	2006	54000	21800.-
TOYOTA RAV-4 2.0 16V Linea Luna	2004	67000	18300.-
TOYOTA UrbanCr. 1.4D-4D Sol 4WD	2009	7000	29900.-
TOYOTA Yaris 1.3 Linea Luna	2007	28000	16300.-
TOYOTA Yaris 1.8 TS	2008	43000	18900.-

Garage Hauterive
T. Mattei-Hauterive SA
 Rouge-Terre 57 - 2068 Hauterive - www.hauterivesa.ch

ALFA ROMEO 159 2.2JTS TI	2008	44000	33900.-
HONDA Accord 2.4i Type-S	2003	118000	16500.-
MAZDA 3 1.6 16V CD Exclusive	2007	71600	18900.-
MAZDA RX-8 Revolution	2007	45500	27500.-
TOYOTA Auris 2.0 D-4D Linea Sol	2007	75000	21500.-
VOLVO S40 T5 AWD Momentum	2004	40000	24900.-
VOLVO V50 2.4 Momentum	2005	86000	22900.-
VOLVO V70 T5 AWD Momentum	2005	63000	27500.-
VOLVO V70 2.4T	2003	123000	17900.-
VOLVO XC90 2.5T AWD Executive A	2004	85000	32900.-

Garage-Carrosserie
Maurice Bonny
 La Chaux-de-Fonds - Tél. 032 967 90 90 - www.bonny.ch

AUDI TT Roadster 1.8 20V Turbo 180 quattro	2001	93000	18700.-
CITROËN Xsara Picasso 1.6i 110 X	2007	50000	13500.-
HYUNDAI Tucson 2.0 16V Style 4x4	2007	51000	18900.-
MAZDA 6 Sedan 2.3 MPS 4WD	2007	77800	24900.-
OPEL Corsa 1.2i 16V TP Enjoy	2007	31500	14500.-
OPEL Corsa 1.4i 16V TP Enjoy	2008	35500	15800.-
OPEL Meriva 1.8i 16V Cosmo	2008	38300	18900.-
OPEL Tigra 1.4i 16V TP Enjoy	2006	59100	13500.-
OPEL Vivaro fourg. 2.9 t L1 H1 2.5 CDTI	2005	71000	19800.-
OPEL Zafira 2.2 16V Direct Enjoy	2006	78000	18900.-

Neuchâtel
La Chaux-de-Fonds
Yverdon
SENN
 Automobiles SA
www.sennautos.ch

VW Golf 2.0 TDI Confort	2004	79000	19500.-
VW Golf Plus 1.4 TSI Sport	2006	34500	24900.-
VW New Beetle 1.6	2005	65000	16900.-
VW Passat 1.8T Confort	2005	47500	25900.-
VW Passat 2.0 TFSI Sport	2008	25000	36900.-
VW Polo 1.4 Confort	2002	82000	10900.-
VW Polo 1.8 20v Turbo GTI	2006	60900	18900.-
VW Touran 1.4 TSI High	2006	46000	28900.-
VW Touran 2.0 TDI Trend	2009	18500	37900.-
VW Touran 2.0 TDI Trend	2008	27000	36500.-

Etoile Automobile SA
 Cortailod
 032 7 290 290 - www.etoile-automobile.ch

BMW 325i Touring	2009	12000	59900.-
CHRYSLER PT-Cruiser cabriolet 2.4	2006	44000	16900.-
MAZDA 3 2.0i	2005	85000	15400.-
MERCEDES-BENZ A 200 Classic	2007	82000	22900.-
MERCEDES-BENZ C 180 K	2003	93000	17900.-
MERCEDES-BENZ SLK 320	2000	61000	19900.-
NISSAN X-Trail 2.0 DCI	2008	46000	32900.-
PEUGEOT 307 SW 2.0i	2005	71000	15900.-
SMART Fortwo coupé passion	2007	107000	9900.-
SMART Fortwo coupé pulse	2005	44000	7900.-

Les garages
Lanthemann
 Cortailod - Saint-Blaise - Tél. 032 842 42 20 - www.garages-lanthemann.ch

ALFA ROMEO Brera 2.2 JTS	2008	9000	29900.-
ALFA ROMEO MiTo 1.4 TB Distinctive	2009	12500	26400.-
FORD KA 1.3 Fun	2007	39000	8900.-
OPEL Astra 1.6i Diamond	2008	27000	19400.-
OPEL Astra 1.8i Sport	2007	18000	19900.-
OPEL Astra TT 1.8i 16V Cosmo	2009	20000	27400.-
OPEL Corsa 1.2 TP Enjoy	2006	62500	11800.-
OPEL Corsa 1.4 TP Enjoy	2009	13000	18900.-
OPEL Corsa 1.6 Turbo GSi	2007	43000	18900.-
OPEL Meriva 1.7 CDTi Cosmo	2008	20000	22900.-
OPEL Meriva 1.8i 16V Enjoy	2007	59000	14900.-
OPEL Signum 3.2 Cosmo	2003	123000	11500.-
OPEL Vectra 2.2i 16V Senso-Tec	2002	75000	10400.-
SKODA Fabia 1.4 16V T.d.Suisse	2007	38000	15400.-
TOYOTA Yaris 1.5 TS	2005	88000	13400.-

GPS
 2008 Neuchâtel - Gouttes d'Or 78
 032 725 12 12 - www.gps-automobiles.ch

ALFA ROMEO 147 1.6 16V Progression	2008	29000	15900.-
AUDI A4 Avant 2.8 30V quattro	1997	171000	7990.-
FIAT 500 JTD Sport	2008	65250	15890.-
FIAT Panda 1.2 Dynamic Automatique	2006	52500	7590.-
FIAT Punto 1.3 JTD Dynamic	2008	26500	14900.-
FIAT Stilo MW 1.8 16V Dynamic	2004	87000	8990.-
FORD Focus 2.0i 16V ST 170	2002	88600	11790.-
LANCIA Musa 1.3 16V JTD Platino	2006	79200	13260.-
OPEL Corsa 1.4 16V Elegance	2001	83500	6699.-
VW Polo 1.4 TDI Trend	2009	33890	17700.-

GARAGE DES 3 ROIS SA
 Neuchâtel 032 721 21 11
 La Chaux-de-Fonds 032 926 81 81
www.3rois.ch

FIAT Panda 1.4 100HP	2008	30000	14800.-
FIAT Sedici 1.9 JTD Emo.	2006	74000	17900.-
FORD C-MAX 2.0 Ghia Auto.	2006	79000	17500.-
FORD Focus 2.0 RS 3p.	2003	87000	19500.-
FORD S-MAX 2.0 Titanium	2006	63000	21800.-
OPEL Corsa 1.2 Sport 3p.	2005	40000	10900.-
OPEL Zafira 2.0 OPC	2002	86000	14800.-
PEUGEOT 1007 1.4 Trendy	2006	65000	10800.-
PEUGEOT 307 1.6 XS 5p.	2006	36000	17500.-
VOLVO V50 2.5 T5 Summum SW	2005	70000	25900.-

Facchinetti automobiles
 neuchâtel - genève
 Portes-Rouges 1-3 - Neuchâtel - 032 720 22 22 - www.facchinetti.ch

BMW 118d access plus noir gps	2010	21000	34000.-
BMW 120d access plus bva gps	2010	16000	39000.-
BMW 120da gris pack confort+gps	2005	101000	22500.-
BMW 330xd E46 bleu bvm cuir	2003	96000	20900.-
PORSCHE 911 turbo type 996 look GT2	2000	83000	79900.-

Honda Automobiles
Neuchâtel
 Garage des Jordils SA
 2017 Boudry - 032 843 03 23 - www.honda-neuchatel.ch

HONDA Accord 2.0i ES	1999	48100	8900.-
HONDA Civic Aerodeck 1.4i Joker	2002	36000	10900.-
HONDA Jazz 1.4 i ES	2002	36000	10900.-
HONDA Jazz 1.4 i ES	2005	123500	9900.-
HONDA Jazz 1.4 i Joker	2002	88100	8200.-

GARAGE-CARROSSERIE
BURKHALTER
 Citroën
 Jaluse 2 - Le Locle - Tél. 032 931 82 80

CITROËN Saxo 1.4i Image	2001	96700	5400.-
CITROËN Xantia 2.0i 16V Auto. Excl.	1999	88000	5600.-
OPEL Meriva A18	2005	65500	12500.-
SUBARU Forester confort A 4x4	2000	152000	10600.-
SUZUKI SX4 1.9 GL Diesel	2010	2000	25500.-

Garage Robert SA - Quai Max Petitpierre - Neuchâtel
 032 730 40 40 - www.garage-robert.ch

AUDI A3 2.0 TDI Ambition qu	2006	61000	28800.-
CHEVROLET Matiz 800 SE Plus	2006	39000	9700.-
FIAT Doblo 1.3 JTD Dynamic	2006	63000	13700.-
FIAT Stilo MW 1.8 16V Dynamic	2003	103000	9900.-
FORD Focus 2.0i 16V Carving	2002	44000	9900.-
HYUNDAI Elantra 2.0 16V GLS	2003	117000	7900.-
NISSAN Micra C+C 1.4 acenta	2006	65000	12500.-
NISSAN Note 1.6 acenta	2008	30000	17900.-
NISSAN Qashqai+2 2.0dCi4WD tekna	2009	33000	32900.-
OPEL Astra 1.4i Turbo Cosmo	2010	6000	29800.-
OPEL Astra 1.9 CDTi 16V Cosmo	2007	44000	21800.-
OPEL Meriva 1.6i TP Enjoy	2006	43000	15800.-
RENAULT Clio 1.2 16V Expression	2006	68000	11800.-
RENAULT Clio 1.2 16V T Dynamique	2008	34000	15900.-
RENAULT Clio 1.5 dCi Dynamique	2010	3000	23800.-
RENAULT Clio 1.5 dCi Dynamique	2009	9800	19900.-
RENAULT Clio 1.6 16V Dynamique	2006	26000	13800.-
RENAULT Clio 1.6 16V Privilège	2008	46000	15900.-
RENAULT Clio 2.0 16V RS (Sport)	2009	9500	29900.-
RENAULT Clio 2.0 16V Sport	2008	36000	21800.-
RENAULT Espace 2.0 T Tech*Run	2007	49000	24900.-
RENAULT Laguna 2.0 T Auditorium	2004	98000	10900.-
RENAULT Mégane 1.6 16V Dynamique	2003	106000	9900.-
RENAULT Scénic 2.0 16V Fairway	2007	36000	18500.-
RENAULT Twingo 1.6 16V RS Gordini	10		24900.-

CITROËN
 NEUCHÂTEL-BEVAIX
 Citroën (Suisse) S.A. - 2022 Bevaix
 032 847 0 847 - www.citroen-neuchatel.ch

CITROËN C1 1.0i Essentiel (X)	2010	8000	10900.-
CITROËN C2 1.4i Exclusive	2007	67000	11900.-
CITROËN C2 1.6i VTS	2005	75000	9400.-
CITROËN C3 1.1i First+	2010	6500	15300.-
CITROËN C3 1.4 HDi First+	2010	9000	16200.-
CITROËN C3 1.4i 16V Chic	2010	6000	19900.-
CITROËN C3 1.4i Furio	2009	8000	14400.-
CITROËN C4 1.6i 16V SX	2006	48000	14900.-
CITROËN C4 1.6i 16V SX	2007	71000	14400.-
CITROËN C4 1.6i 16V VTR (Pack)	2009	22500	19900.-
CITROËN C5 2.0 HDi Dynamique	2009	23000	27900.-
CITROËN C5 2.2 HDi Dynamique+	2009	22000	30900.-
CITROËN C5 3.0i Motion Exclusive	2009	11000	36900.-
CITROËN C8 2.0 16V HDi Chic (SX)	2009	15000	31900.-
CITROËN Gr.C4 Picasso 1.6HDI Essen	2010	9000	27900.-
CITROËN Gr.C4 Picasso 2.0HDI Excl.	2009	19200	32900.-
CITROËN Jumper 2.2 HDi 30 L1H1	2010	4000	24900.-
CITROËN Jumpy 2.0HDI 16V 10 L1H1	2010	3000	24900.-
CITROËN Xsara Picasso 1.6i (X)	2007	59000	11900.-
HONDA FR-V 2.0 Executive	2004	116000	15400.-
HONDA Jazz 1.4 i ES	2007	81000	13900.-
MAZDA 3 2.0 16V Sport	2007	57500	19400.-
OPEL Astra 2.0i Turbo Sport	2005	125000	10900.-
OPEL Vectra 2.0 T Design Ed.	2005	80000	13900.-
OPEL Zafira 2.0i T Cosmo	2008	46000	27900.-

Mécatronicien-ne d'automobiles

«véhicules légers» ou «véhicules utilitaires»

Exécuter de façon autonome des réparations exigeantes et réaliser des travaux de diagnostic simples sur l'ensemble du véhicule: le/la mécatronicien-ne d'automobiles intervient partout où des connaissances spécialisées sur le moteur, le train de roulement, la propulsion ou les installations électriques sont requises. La formation de base dure au total quatre ans. Afin de compléter la pratique professionnelle et l'enseignement scolaire, la formation comprend des cours interentreprises.

Plus d'informations sur www.metiersauto.ch





MUSÉE D'HISTOIRE DE LA CHAUX-DE-FONDS La coalition interpartis se félicite du résultat

C'était la première fois que les partis (PLR, PS, Verts et POP) faisaient campagne, unis, pour défendre l'acceptation du crédit de 3,5 millions pour les réaménagements du Musée d'histoire de La Chaux-de-Fonds. Une première payante, au vu du résultat du référendum communal dimanche dernier, se congratulent-ils. /comm-réd

Lustre de 49 stalactites lumineuses à la halle Volta

Un lustre monumental, formé de 49 stalactites lumineuses, ornera l'entrée principale de la halle Volta, le complexe sportif qui sera prochainement inauguré à La Chaux-de-Fonds, informe aujourd'hui la Chancellerie. /comm-réd

LA CHAUX-DE-FONDS

Le PLR négocie avec la Ville l'amélioration du logo bleu

Une réflexion sera entamée pour améliorer le controversé logo de La Chaux-de-Fonds. C'est ce que dit avoir obtenu hier le PLR, après une discussion avec le conseiller communal Laurent Kurth.

ROBERT NUSSBAUM

«Nous sommes satisfaits». Assis hier à la table des négociations avec le conseiller communal en charge de la communication Laurent Kurth, une délégation du Parti libéral-radical chaux-de-fonnier (PLR) l'a quittée avec le sentiment qu'on pourra améliorer le fonctionnement du logo. Et que la communication sur ce sujet sera meilleure. Il était pourtant venu avec la menace d'une initiative.

«Nous nous sommes mis d'accord pour voir de quelle manière on peut intervenir ou pas sur certains points», a relevé Claude-André Moser lors d'un rendez-vous avec la presse invitée par le PLR après la réunion. Lesquels? Vu l'esprit de conciliation, pas de liste. Mais on a en tout cas parlé du logo trop long et du bleu unique. «Nous souhaitons des améliorations pour que l'investissement consenti soit quand même profitable», a ajouté Claude-André Moser, qui s'est dit soucieux des deniers publics.

Le PLR dit encore avoir obtenu un effort de communication. «La population s'est retrouvée devant ce logo du jour au lendemain et beaucoup ont cru qu'on supprimait les armoiries», a expliqué le prési-



ESPACE DE L'URBANISME HORLOGER Le nouveau logo identitaire de La Chaux-de-Fonds a été discuté hier soir par le Parti libéral radical local et le président de l'exécutif Laurent Kurth. (ARCHIVES CHRISTIAN GALLEY)

dent local du PLR Sébastien Mojon.

Pour l'instant du moins, le PLR ne lancera donc pas d'initiative, le dernier recours. «Cela nécessiterait la modification contraignante d'un article du règlement communal ce qui n'est pas forcément notre objectif», a noté Sylvia Morel.

Les deux parties ont convenu d'une prochaine rencontre à mi-novembre. Présent comme auditeur au point presse avec la chancelière Muriel Barrelet, le chargé de communication Thibault Castioni a indiqué que la Ville ne s'exprimerait pas du moment qu'un processus de discussion est en cours. /RON

«Une initiative nécessiterait la modification contraignante d'un article du règlement communal, ce qui n'est pas forcément notre objectif»

Sylvia Morel

Les avatars du «C» de la ville en damier

Un «C» stylisé bleu, une trame qui renvoie à la ville en damier, trois petites étoiles et une abeille en bas: le nouveau logo de la Ville est présenté en avant-première à la presse à midi. Il remplace la double barre jaune et bleue en en-tête de la communication de La Chaux-de-Fonds pendant 22 ans. «Plus qu'un simple logo, cette nouvelle identité a pour mission de fédérer les Chaux-de-Fonniers (...)», dit alors le président du Conseil communal Laurent Kurth.

La surprise est complète. Le tir n'atteint pas le mille de la cible. Des voix s'élèvent pour dénoncer un logo illisible et l'abandon des éléments des armoiries – la ruche et les six autres abeilles – même si la nouvelle identité plutôt marketing n'est pas destinée à remplacer les armoiries. Impossible de lancer un

référendum contre ce logo, constate-t-on.

En juin, le Conseil général grogne largement parce que le projet n'a pas au moins été présenté aux élus du peuple qui l'ont découvert dans la presse. Le POP et le PLR déposent chacun une interpellation. Celle du PLR demande au Conseil communal de renoncer au nouveau logo et de recommencer l'étude en association avec la population et le Conseil général.

La réponse tombe à la séance du législatif de début septembre. «Il est exclu de revenir en arrière», dit alors Laurent Kurth. Le PLR annonce qu'il songe à lancer une initiative pour voir ce qu'en pense le peuple. Un petit mois après, hier, il obtient un rendez-vous avec Laurent Kurth. C'était hier. /ron

LA CHAUX-DE-FONDS

Une course si pénible



COURSE CONTRE LA FAIM Des conditions difficiles. (GALLEY)

«Elle a eu lieu, oui, mais dans des conditions météo exécrables, avec le froid, la pluie et du brouillard sur les hauts du Gros-Crêt.» L'organisateur Marc Morier répond ainsi à la question de savoir si la Course contre la faim de samedi dernier s'est déroulée à peu près normalement. Le terrain détrempé n'a cependant pas empêché 134 participants, y compris les enfants, de braver les intempéries. C'est autant que l'année passée par grand beau temps.

Le diacre-coureur Marc Morier tire du coup un bilan satisfaisant d'une course qui promet chaque année un projet d'entraide différent. Il sait déjà qu'au moins 8000 fr. de dons et de parrainages iront à un projet d'irrigation de plusieurs villages de montagne en Arménie. «Ce n'est pas autant que les 15 000 fr. espérés, avec 200 coureurs, pour cette 25e édition anniversaire, mais s'est aussi bien que l'année passée.»

Un coup de chapeau à Eve, 3 ans, la benjamine (sur 400 m) et au vétéran Willy, 75 ans (10 km de nordic-walking). Malgré l'arrosée, il y aura une 26e édition. /ron

PUBLICITÉ

Le Fabuleux Voyage vers le Futur de Jacques Sandoz Notaire et Perruquier

Grande Chasse au Trésor

2-3 OCTOBRE 2010 // LA CHAUX-DE-FONDS

ANIMATIONS // FÊTE // CONCERTS

Samedi 2 octobre à 10h00, chapiteau de la place Espacité

grande chasse au trésor

Inscription gratuite sur notre site internet ou sous le chapiteau de la place Espacité le vendredi de 17h00 à 20h00 et le samedi de 7h00 à 9h00.

Samedi 2 octobre dès 20h00, chapiteau de la place Espacité

Soirée concert

20h30 Sylvester Jacobs
22h00 Galloway
DJ Maurizio finira la nuit...

Dimanche 3 octobre à 11h00, à la salle de musique l'Heure Bleue

concert-apéritif

Entrée libre, vestiaire obligatoire

MUSIQUE D'HARMONIE « LES ARMES REUNIES »
Direction : Claude Surdez
BIG BAND des élèves du Conservatoire
Direction : Philippe Thommen
Patrick Lehmann, trompette - Soliste
Philippe Laubscher, orgue - Soliste

Dimanche 3 octobre dès 11h30, chapiteau de la place Espacité

sangliers à la broche 20.- chi

Reservations sur notre site internet ou sous le chapiteau de la place Espacité

www.vivrelachaux-de-fonds.ch

ECOPASSION fête l'automne

Vos partenaires vous offrent 50% de plus !

Tous vos chèques ECOPASS valent **15.-** au lieu de **10.-** les 30 septembre, 1er et 2 octobre 2010



A la Grappe d'Or
Vintothèque

6, pass. Léopold-Robert
2300 La Chaux-de-Fonds
Tél. 032 968 35 16



Aloha
Soins & Spa

49, av. Léopold-Robert
2300 La Chaux-de-Fonds
Tél. 032 910 7004



Belflore

5, pass. Léopold-Robert
2300 La Chaux-de-Fonds
Tél. 032 968 65 28



berberat - mobiles

TELEPHONIE - TV - MULTIMEDIA

102, av. Léopold-Robert
2300 La Chaux-de-Fonds
Tél. 032 913 03 44



BERNINA
Carole Vaucher Flückiger
Retouches - Mercerie - Vente - Broderie - Réparation

31, av. Léopold-Robert
2300 La Chaux-de-Fonds
Tél. 032 913 21 54



Boucherie Centrale
Claude-Alain Christen

22, Daniel-JeanRichard
2300 La Chaux-de-Fonds
Tél. 032 913 40 03



Boucherie Centrale
Claude-Alain Christen

2, rue Neuve
2300 La Chaux-de-Fonds
Tél. 032 968 35 40



F.KOLLY
Artisan • Boulanger
Pâtissier • Confiseur
(Maîtrise fédérale)

22, Daniel-JeanRichard
2300 La Chaux-de-Fonds
Tél. 032 913 09 66



chafotex
tissus

53a, av. Léopold-Robert
2300 La Chaux-de-Fonds
Tél. 032 914 78 14



Côté Ambiance
KAUFMANN

18, rue Neuve
2300 La Chaux-de-Fonds
Tél. 032 911 10 50



NOVOPTIC

51, av. Léopold-Robert
2300 La Chaux-de-Fonds
Tél. 032 913 39 55



Nuance
coiffure

55, rue de la Serre
2300 La Chaux-de-Fonds
Tél. 032 913 26 20



PAPETERIE PYPYRUS

21, Daniel-JeanRichard
2300 La Chaux-de-Fonds
Tél. 032 913 14 50



pharmacie centrale
parfumerie

49, av. Léopold-Robert
2300 La Chaux-de-Fonds
Tél. 032 910 7001



ECO PHARMA
Source régionale de santé et de bien être

A votre écoute à la Chaux-de-Fonds

Pharmacie Centrale
47, av. Léopold-Robert - Tél. 032 910 7000

Pharmacie - Droguerie de la Gare
4, place de la Gare - Tél. 032 913 48 70

Pharmacie de l'Hôtel-de-Ville
81, av. Léopold-Robert - Tél. 032 913 01 45

Pharmacie des Montagnes
81, av. Léopold-Robert - Tél. 032 913 01 45



pierrot ménager

90, rue de la Serre
2300 La Chaux-de-Fonds
Tél. 032 913 00 55

Partez à la cueillette des points chez tous les partenaires avec votre ECO-sac !



Le Tribunal du Val-de-Travers sera déplacé au siège judiciaire de Boudry

On sait désormais que le Tribunal du Val-de-Travers, actuellement sis à Môtiers, sera transféré en janvier 2011 à Boudry. Son actuel président Laurent Margot (photo) suivra le même itinéraire. Par ailleurs, le Tribunal de Cernier occupe trois bureaux de l'Hôtel de ville loués par l'Etat à la commune. Qui va chercher de nouveaux locataires. /axb

RÉORGANISATION JUDICIAIRE

Le Tribunal de Cernier va être transféré à La Chaux-de-Fonds

Le Tribunal de Cernier sera définitivement fermé à la fin de l'année. Son actuel juge sera déplacé à Neuchâtel, mais les affaires concernant le Val-de-Ruz seront traitées à La Chaux-de-Fonds. Réaction du Conseil communal.

ALEXANDRE BARDET

Cette fois, c'est décidé. Le Tribunal de district du Val-de-Ruz, à Cernier, mettra la clé sous le paillason d'ici la fin de l'année. Les affaires concernant le Val-de-Ruz seront jugées dès le 1er janvier à La Chaux-de-Fonds par le futur Tribunal régional des Montagnes et du Val-de-Ruz. Lequel reprendra également les causes traitées jusqu'ici au Locle.

Cette répartition a été annoncée mardi par la commission administrative des autorités judiciaires. Accueillie favorablement par le Conseil d'Etat et la commission législative du Grand Conseil, elle entre dans le cadre d'une nouvelle organisation de la justice neuchâteloise, adoptée en janvier.

«On nous a annoncé que l'essentiel des déménagements interviendraient dès le 6 décembre», précise Yvette Paroz-Veuve, greffière du Tribunal de Cernier. Mais en coordonnant ces transferts, l'Etat et la Justice s'efforceront d'assurer que les justiciables et leurs avocats «soient le moins possible entravés dans leur tra-

vail et leurs besoins. Des permanences seront assurées», relève la commission administrative judiciaire.

Seulement voilà, en ce qui concerne le Val-de-Ruz, l'actuel président du tribunal Alexandre Seiler, en poste depuis novembre 2008, de même que sa suppléante Florence Dominé Becker, seront transférés le 1er janvier à Neuchâtel, au nouveau Tribunal régional du Littoral. Qu'advient-il des dossiers vaudruziens en cours?

«La meilleure solution, ça serait que ces procédures-là soient bouclées avant la fin de l'année», répond la juge cantonale Jeanine de Vries Reilingh, membre de la commission administrative judiciaire. Pour les cas restants, la justice «fera tout» pour que le magistrat qui a instruit tout le dossier et mené des audiences aille jusqu'au bout, même s'il aura entre-temps changé de lieu.

De manière globale, dès le 1er janvier, les affaires pénales, civiles et matrimoniales jusqu'ici jugées à Cernier le seront par le Tribunal régional des Montagnes et du Val-de-Ruz. Une personne accusée par exemple d'infraction routière à Chézaré-Saint-Martin, où qu'elle habite, devra comparaître à La Chaux-de-Fonds.

«Le Conseil communal de Cernier regrette le départ du tribunal», réagit son président, Marc Schaefer. «Politiquement, c'est un service de moins à la population. Et on constate que l'on

demande de plus en plus aux gens de se déplacer.»

A titre personnel, en l'absence de renseignements objectifs, le président de commune n'est pas certain que la présence d'un tribunal, contrairement à celle d'un poste de police ou d'une agence AVS, soit importante pour le district. En même temps, il doute que le maintien de trois sites judiciaires de première instance – «cette répartition provisoire pourrait durer» – soit vraiment efficace.

Et le déplacement du for juridique du Val-de-Ruz à La Chaux-de-Fonds plutôt qu'à Neuchâtel? Marc Schaefer admet que cette option peut surprendre alors que le district travaille le plus souvent avec le Bas. «Mais objectivement, les distances et les temps de parcours sont quasiment identiques, que ce soit en transports publics ou en voiture. Ce qui n'empêche pas nos habitants d'avoir des préférences personnelles.» /AXB



TRIBUNAL DE CERNIER Le président Alexandre Seiler sera transféré à Neuchâtel, les affaires à La Chaux-de-Fonds. (ARCHIVES DAVID MARCHON)

Aucun licenciement n'est prévu

Et qu'advient-il du personnel des tribunaux qui vont fermer?

«En principe, l'entier du personnel administratif de Cernier sera repris à La Chaux-de-Fonds, mais les incertitudes qui planent encore suscitent des soucis», répond la greffière Yvette Paroz Veuve. «Nous sommes conscients de cette situation», répond la juge Jeanine de Vries Reilingh, au nom de la commission administrative judiciaire. «En passant de six tribunaux de district à deux tribunaux régionaux, tous les postes ne seront pas conservés tels quels. Mais aucun licenciement n'est prévu. L'effectif global sera le même, peut-être même augmenté d'un poste.»

Des discussions sont en cours avec le conseiller d'Etat en charge des finances et de la justice, Jean Studer, pour le maintien des droits acquis, du salaire notamment. Des réaffectations pourront être proposées aux employés qui préféreraient changer d'air, avec possibilités de rocade entre les différents sites où la justice sera rendue. /axb

LES BRENETS

La Caecilia attrape-mouches



LA CAECILIA Ici, en concert, en 2007. (ARCHIVES RICHARD LEUENBERGER)

«Attrape-mouches»: tel est le titre évocateur du concert que le Chœur mixte Caecilia des Brenets proposera, samedi, à 20h30 au Temple des Ponts-de-Martel, dimanche à 17h au Temple du Locle et jeudi 7 octobre à 20h au Temple de La Chaux-du-Milieu. Sous la direction de Cécile Moser, avec Coraline Cuenot au piano, l'affiche est très variée. Musique sacrée en première partie, de «Alleluja» de Purcell à «Notre Père» d'Olivier Rossel, en passant par des œuvres de Bruckner ou Elgar. En deuxième partie, place à la musique populaire, avec des chansons sur des textes de Jacques Prévert, Bernard Chapuis ou Emile Gardaz dont son «Tape-mouches» sur une musique de Patrick Bron.

L'entrée est libre, avec collecte à la sortie. Mais pourquoi ce nom «Attrape-mouches»? Le but est, cette année, de recruter des choristes pour préparer un concert plus conséquent, que la Caecilia présentera à l'automne 2011. Avec des œuvres de Fauré, Saint-Saens, Francis Poulenc et en deuxième partie de Carlos Guastavino (Argentine). Les futurs choristes pourront s'engager pour ce seul concert. Les répétitions qui ont lieu chaque jeudi à la salle Caecilia des Brenets débuteront en novembre. Contact Cécile Moser, cecilemoser@swissonline.ch/cld

LA TÈNE

Stop aux chiens à la plage

Le Conseil général de la Tène débatta ce soir d'un règlement de police qui prévoit d'interdire, «sauf autorisation particulière», l'accès des chiens aux plages de la Ramée et du Chalvaire, ainsi que dans la zone de camping et de chalets de la plage de la Tène. Cette interdiction est toutefois levée du 1er octobre au 31 mars.

L'accès des chiens sera également interdit «aux places de jeux, aux cours des collèges, dans les zones engazonnées, ainsi que dans les massifs floraux».

Cette liste n'est pas exhaustive, puisque le Conseil communal pourra «interdire l'accès des chiens, ou rendre la laisse obligatoire, dans d'autres espaces publics si la sécurité ou l'hygiène l'exige».

Le projet de règlement prévoit aussi les mesures à prendre en cas d'agression. /jmp

FÊTE DES VENDANGES

Premier bilan positif pour la Fête des vendanges

C'est bien connu. Une Fête des vendanges est très souvent suivie d'un réveil difficile. Mais cette année, la gueule de bois sera peut-être moins carabinée que ce que l'on a pu croire.

Les premiers bilans sont en effet positifs. Même si, dans une question adressée mardi au Conseil d'Etat, Thierry Lardon (également président du comité d'organisation de la Fête des vendanges) et Raymond Clottu – tout tous députés UDC – se sont émus de la «violence gratuite qui a terni la fête». Sans minimiser les brutales attaques commises contre les forces de l'ordre samedi soir (notre édition de lundi), la situation est-elle réellement aussi alarmante?

«Ces deux altercations relèvent juste d'une envie de se battre. C'était pour casser du flic»,

commente Jean-Louis Francey, commandant de la police de la Ville. «Le phénomène n'est pas nouveau. Ma première édition des Vendanges, il y a 21 ans, était déjà très violente! La différence, c'est qu'à l'époque nous connaissions les perturbateurs.» Cette fois-ci, ces derniers ne seraient pas Neuchâtelois.

«Un premier bilan samedi à midi nous a démontré que l'on avait même moins de personnes en garde à vue que lors d'un week-end normal», continue-t-il. «Sans les événements de la nuit suivante, cette édition aurait été parfaite.»

Du côté des services médicaux, même son de cloche. A propos des onze jeunes alcoolisés admis en pédiatrie (moins de seize ans) pour la seule nuit de samedi à dimanche, Reza



JOIE Les violences de samedi ont un peu terni la Fête. (DAVID MARCHON)

Kehtari, médecin-chef des urgences à l'hôpital Pourtalès, confie: «Ce chiffre est habituel pour une Fête des vendanges, même si l'on constate une légère augmentation depuis quelques années.»

Dès lors, pourquoi le président du comité de la Fête des vendanges, Thierry Lardon, a-t-il adressé cette question au Conseil d'Etat? «Elle ne concernait pas seulement la Fête des vendanges, mais également d'autres

lieux publics. On voudrait aussi davantage de soutien aux hommes de terrain.»

Il reconnaît que, dans le cas des événements de ce week-end, «il y a un problème au niveau de l'alcool.» Que pense-t-il donc de l'initiative de la commune de Russin (GE), qui a complètement banni l'alcool fort de sa fête des vendanges? «La situation n'est pas si simple. Mais on sera peut-être obligé d'y passer...»

Pour l'instant, rien d'aussi catégorique. Les petits écriteaux rappelant l'interdiction de la vente d'alcool aux mineurs devraient suffire. Cependant, et même si leur affichage est exigé par l'Office du commerce et des patentes, ni la police cantonale ni la police communale n'ont vérifié leurs présences dans les stands ce week-end. /VGT

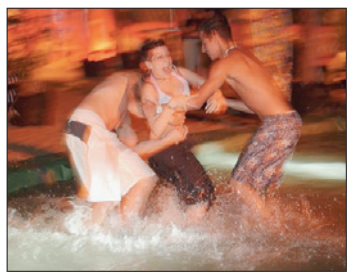

ARCHIVES CHRISTIAN GALLEY

DELÉMONT Le short fait son retour à la piscine

L'interdiction du short à la piscine de Delémont avait été décidée par les autorités pour améliorer la qualité de l'eau et lutter contre les chloramines. Or, d'après les spécialistes, cette mesure n'apporte rien de concret. Du coup, le short est à nouveau autorisé dans le bassin delémontain. /gst

COUR CRIMINELLE JURASSIENNE

La défense rejette en bloc les accusations

La Cour criminelle du canton du Jura présidée par Daniel Logos devra trancher ce soir entre deux scénarios diamétralement opposés. Les défenseurs des cinq prévenus de tentative de meurtre ont conclu à l'acquittement, tandis que le Ministère public requiert des peines de cinq à neuf ans de prison ferme.

DELPHINE WILLEMIN

Au tour de la défense de donner sa version de l'affaire qui a secoué la vallée de Delémont le 25 septembre 2008. Battu à son domicile, un sexagénaire avait failli mourir. Aux yeux de leurs avocats, les cinq jeunes hommes prévenus de tentative de meurtre et de brigandage qualifié seraient loin d'être les monstres dépeints mardi par la substitute de la procureure générale (notre édition d'hier). A l'unisson, les hommes de loi ont affiché leur consternation: «J'ai été extrêmement surpris de constater que depuis l'instruction, les préventions étaient passées du brigandage à la tentative de meurtre», a indiqué l'un d'eux. A ce sujet, l'avocat du plaignant n'a d'ailleurs pas retenu la tentative de meurtre, s'en tenant au brigandage qualifié «avec cruauté».

Le prévenu le plus lourdement chargé – neuf ans de prison – serait un jeune homme déboussolé au parcours chaotique. Pourquoi son ADN a été retrouvée sur une cagoule utilisée lors du drame? Parce qu'il



PORRENTUAY Un lourd dispositif policier entoure l'affaire jugée depuis lundi.

(ARCHIVES CHRISTIAN GALLEY)

avait porté le couvre-chef lors de «soirées essayages», répond son mandant. Et s'il reconnaît avoir commis d'autres casses, il n'a aucun lien avec cette soirée macabre. Son avocat demande de le libérer de la tentative de meurtre. Pour le reste, sa peine ne devrait pas excéder les 21 mois déjà purgés.

«Abasourdi par la sévérité de la peine requise (réf: 8 ans de prison)», l'avocat du prétendu porteur du pistolet estime que la substitute a été «hypnotisée» par un témoin indirect, dont le récit est jugé des plus douteux par tous les défenseurs. «Lui-même en prison, ce témoin a tenté d'obtenir des faveurs de

la juge d'instruction en échange de son histoire.» Aucune trace d'ADN de son client n'a été trouvée chez la victime. Conclusion: une levée de toutes les préventions et une indemnité de 52 100 francs pour le tort lié à la préventive.

Ce fameux témoignage est la seule charge qui pèse sur le troisième homme, accusé d'avoir fait le guet le soir des faits (réquisitoire: 5 ans). Son avocat plaide l'acquittement et 10 000 francs pour tort moral.

Du côté du prétendu «organisateur de l'expédition punitive», on met en garde la Cour contre «une erreur judiciaire énorme» (réquisitoire: 5 ans). Dénonçant

des a priori de la police sur la nationalité macédonienne de son client, son avocat le décrit comme un modèle d'intégration, avec un emploi stable et aucune raison matérielle de s'en prendre à la victime. Par ailleurs, il était à Bienne le soir fatidique. La demande d'acquittement est assortie d'une prétention de 26 000 francs.

Quant au dernier homme (réquisitoire: 5 ans), il n'aurait rien à voir avec cette histoire, pour la simple raison qu'on l'aurait confondu avec son petit frère. Son avocate demande l'acquittement et près de 18 900 francs.

Verdict ce soir. /DWI

FRANCHES-MONTAGNES

Le Judo club veut retrouver son âme



JEUNESSE Le club cherche de nouveaux membres. (DELPHINE WILLEMIN)

Le Judo club des Franches-Montagnes veut se redynamiser. «La présence aux entraînements est aléatoire. A l'heure actuelle, on ne peut plus faire de tournois, faute de monde. Ce que je veux, c'est que le club retrouve son âme.» Le président Fred Fahrni est bien décidé à redonner un souffle à son club. L'arrivée d'un nouvel entraîneur tout récemment et l'intention de mener une campagne dans les écoles devraient permettre aux arts martiaux de ne pas disparaître de la région.

Propriétaire du dojo au Centre de loisirs des Franches-Montagnes, le Judo club a besoin de retrouver une masse critique. «Le problème c'est que depuis un moment, les jeunes commencent le judo et arrêtent peu de temps après», explique Fred Fahrni. «Ce phénomène de lassitude s'expliquait jusqu'ici par le fait que nous n'avions plus qu'un seul entraîneur. Mais par un grand hasard et de la chance, on a trouvé un deuxième entraîneur cet été. Il enseigne le combat et son collègue s'occupe des aspects techniques. Cette complémentarité

devrait apporter une dynamique.» Manque encore une personne capable d'encadrer les jeunes lors de déplacements, pour des tournois par exemple.

Aujourd'hui, fort d'une cinquantaine de membres – la moitié sont des enfants –, le club enseigne non seulement le judo, mais aussi le karaté, le jiu-jitsu et le full-contact. «Pour revenir aux fondamentaux et éviter de se disperser, il faut qu'on concentre nos forces sur le judo», note le président. Pour pallier une discrétion médiatique, le club songe à faire une campagne dans les écoles, d'abord pour rappeler qu'il existe, mais aussi pour montrer que le judo est une école de vie. «On y apprend le respect de l'autre, la confiance en soi, la discipline et la souplesse. On attire à la fois des enfants hyperactifs, qui peuvent ainsi canaliser leur énergie, et des enfants timides, qui apprennent à prendre confiance en eux.»

Des bons contacts avec le Judo club Boécourt permettent aussi au club d'envisager sa participation à des tournois. /dwi

En bref

SAIGNELÉGIÉRIE Du son balancé en pleine face

«Balance du son dans ta face»: tel est le slogan de la soirée de demain au café du Soleil à Saignelégier. Deux groupes se succéderont sur scène à partir de 21h30: Size (electro & lounge) et DJ Nissime (bootelegs, mashups & electro). Inutile d'écrire que ces deux prestations promettent des étincelles... /comm-réd

PUBLICITÉ

LE MESSAGEUR BOITEUX
est là, en vente partout!
Almanach romand 2011

FRANCHES-MONTAGNES

Le comptoir a ouvert ses portes avec les méritants

Vitrine incontournable pour les artisans et les commerçants de la région, le 34e Comptoir franc-montagnard a ouvert ses portes hier soir à la halle du Marché-Concours de Saignelégier. Cette mise en jambe était couplée cette année avec la cérémonie dédiée aux sportifs méritants de la commune de Saignelégier. Sportifs, car aucun méritant culturel n'a répondu à l'appel.

Durant la partie officielle, l'ancien rédacteur en chef du «Quotidien jurassien» et éditorialiste Pierre-André Chapatte a fait un plaidoyer pour le savoir-faire régional, mais aussi pour le «faire savoir», soit la nécessité de mieux mettre en valeur les spécificités régionales. Le comptoir, qui se déroule jusqu'à dimanche, est un bon exemple de valorisation des biens de la région.

Méritants par équipes: Volleyball Franches-Montagnes: minis, qualification à



LES MÉRITANTS Seuls des sportifs s'étaient inscrits cette année.

(DELPHINE WILLEMIN)

la finale suisse M14; retour en Ligue A de la 1re équipe; qualité de la formation de son nouveau centre de formation pour les jeunes

jusqu'à 23 ans. Hockey club Franches-Montagnes: moskitos A, participation à la finale romande et ascension en moskitos top;

Football club Franches-Montagnes: 1re équipe, champions de la Coupe jurassienne de 2e ligue; Juniors A, champions de la Coupe jurassienne; 2e équipe, ascension en 3e ligue. Tennis club: dames seniors, promotion en 2e ligue. Méritants individuels: Cédric Erard, athlétisme, champion jurassien du 1000 m et qualification pour la finale suisse «mille Gruyère»; Jonas Erard (son frère jumeau), athlétisme, champion jurassien du javelot et 2e Jurassien du 1000 m; Léa Faivet, athlétisme, championne jurassienne et neuchâteloise de saut en longueur; Gwendoline Erard, judo, championne suisse LNA Elite par équipe; José Garcia et Jacky Bélaref, pétanque (Amicale du Carreau), 2es au championnat suisse en doublette; Bernard Gacond, multisports, chronométrage pour plusieurs manifestations sportives du village; Jean Ourny, FSG, 68 ans de gymnastique; Jean Vallat, FSG, 60 ans de gymnastique; Pierre Luder, FSG, 45 ans de gymnastique; Mérite spécial: Thérèse Aubry, animatrice de la buvette du HCFM durant 25 ans. /dwi



MONT-SOLEIL «Dîner à la ferme» avec Martine Siegenthaler

C'est demain soir (20h30 sur TSR 1) que Martine Siegenthaler, de Mont-Soleil, accueille ses hôtes de l'émission «Dîner à la ferme». Sixième candidate à passer au grill, l'agricultrice habituée à remporter des trophées avec sa vache Jolirose (photo) décrochera-t-elle aussi celui de la cuisine? /mpr

SAINT-IMIER

Deux soirées folles pour le Bal des étudiants

Dix ans déjà que le Bal des étudiants de Saint-Imier revient annuellement proposer ses festivités à la jeunesse de la région. Afin de souffler autant de bougies comme il se doit, les organisateurs proposent, pour cette fois, deux soirées au lieu d'une seule, les 15 et 16 octobre. Attention, les prélocations sont déjà ouvertes.

BLAISE DROZ

Saint-Imier, ville d'études où il fait bon vivre à tout âge! C'était un peu le message que voulaient faire passer les organisateurs du tout premier Bal des étudiants, il y a dix ans. En ce temps-là, professeurs et étudiants s'étaient alliés afin que la manifestation parte sur un bon pied. Dix ans plus tard, force est de constater qu'effectivement le pied était solide et qu'en plus le mollet est resté vigoussé. D'ailleurs, les pros l'avaient rapidement compris, eux qui avaient cédé les rênes de l'organisation aux seuls étudiants au terme du troisième exercice.

Habitué à faire salle comble, le Bal des étudiants a connu une seule «annus horribilis» en 2005. Conscients que la salle de spectacle pouvait se révéler un peu petite, les organisateurs avaient migré vers la patinoire qui, elle, était beaucoup trop grande et coûteuse. Diable! La leçon avait porté ses fruits et pour fêter le dixième anniversaire, on préfère faire coup



SERREZ VOS CAVALIÈRES! Armenio Valente (à gauche) avec Pierrick Veya, fiers de leur affiche. (BLAISE DROZ)

double mais en restant dans la salle de spectacle qui permet d'accueillir jusqu'à 1200 adeptes de la vie nocturne. Nuance de taille toutefois, la soirée de vendredi sera différente à tous points de vue. Ce soir-là, pas de platine torturée mais les concerts de Tafta, Ska Nerfs et Bibafool, des plus célèbres aux plus régionaux.

Le président Armenio Valente ne doute pas que cette affiche saura titiller les esprits et que la foule des grands soirs sera au rendez-vous. Mais parce que cette soirée de vendredi ne pourra accueillir que 900 spectateurs, la réservation

d'un billet au guichet d'une des succursales de la BCBE du Jura bernois ou de Bienne est conseillée dans les meilleurs délais. Pour cette soirée comme pour la suivante, les intéressés vivant en dehors de la région peuvent également réserver leur billet online sur www.stucard.ch

La suivante, parlons-en: elle sera une classique du genre. Dans la salle du haut, comme dans celle du bas, on pourra se défouler tout à loisir en écoutant le héros de la soirée DJ Antoine, qui animera le Bal des étudiants pour la seconde fois. Quand on aime on ne

compte pas! Et parce que la soirée sera longue, le Bâlois à la réputation internationale sera suivi ou précédé par Pascal Tokar, DJ Colins, C.Maximus et DJ Ker. Que du beau monde à voir et entendre dans des décors évoquant les jeux vidéos. On sera à Marioland en haut et Pac-Man world en bas. L'organisation promet d'être encore plus efficace que l'an dernier (davantage de WC par exemple) et prévoit, comme les années précédentes, des retours en bus. /BDR

Renseignements sur www.baldesestudiants.ch

La traditionnelle foire d'automne de Saint-Imier a lieu demain

Près de 50 stands agrémenteront la traditionnelle foire d'automne de Saint-Imier qui a lieu demain. Comme à l'accoutumée, la circulation sera déviée par les rues secondaires, selon un schéma désormais habituel. /rd

HUMOUR

Raynald sur les planches à Renan

Le petit festival humoristique itinérant créé en 2005 par Raynald Vaucher, de Renan, a pris bien de l'ampleur. La sixième édition des Otaries débute demain à Moudon avant de se poursuivre samedi à Renan. Nouveauté cette année avec une troisième représentation, le dimanche, à Nyon.

Petit retour en arrière: en 2001, sur le coup d'un pari, Raynald Vaucher monte son premier spectacle pour sa famille et ses amis. Ce fut son premier succès et le départ d'une belle carrière d'humoriste. Après s'être produit dans de nombreuses salles de Suisse, de France et même du Canada, l'enfant de Renan décide de mettre sur pied son propre festival. Le choix de partager les Otaries sur deux sites, Renan et Moudon, se fait tout naturellement, étant donné que Raynald a passé toute son enfance à Renan et qu'il vit actuellement à quelques minutes de Moudon. La première édition fut un succès, et les quatre suivantes également. A chaque représentation, le festival affiche une moyenne de plus de 300 spectateurs.

Pour cette année, la soirée se divise en trois parties, pour le meilleur, et pour le rire! On commence avec Christian Savary et son one man show «Au secours je vais bien, ma femme m'a quitté» où un homme, qui vient d'être quitté par sa femme, revient sur son histoire d'amour et se pose – enfin – les questions essentielles alors qu'il est trop tard. Puis, on enchaîne avec Jeff Panacloc, un ventriloque de la nouvelle génération. Son humour, sa bonne humeur et



RAYNALD Dur week-end pour l'enfant de Renan qui sera sur scène demain à Moudon, samedi à Renan et dimanche à Nyon. (SP)

son interactivité incomparable font de lui un artiste aux multiples facettes. Et enfin, on termine avec Esther Terraz, Steve Kueffer, Edouard Noverraz et Raynald dans «Se pendre, tue... et en plus ça fait mal!!!» avec les aventures de Guy, un jeune patron dynamique, qui vient de perdre toutes ses économies... et sa femme! Anéanti et dépressif, il appelle ses amis pour se remonter le moral... Débarque alors dans ce monde de testostérone une présence féminine qui amènera une belle pagaille.

En résumé, une belle soirée en perspective, à consommer sans modération! /mbr

Les Otaries, samedi 2 octobre à 20h30 à la Salle de spectacles de Renan. Réservations au 078 815 28 72 ou reservation@raynald.ch

SAINT-IMIER

Espace noir à l'heure punk

Demain, le collectif Espace noir ouvre ses portes à des représentants de la scène punk alternative française. Des groupes dont la renommée a conquis plutôt les petites scènes, mais dont les textes et l'engagement portent bien au-delà. Pour débiter les festivités à 21h, Loloï et sa gratte, ancien membre de Java Noir et de 103 Pogo, se lancera dans un one man show déjanté.

Puis, place à La société elle a mauvaise haleine, un groupe de Lille formé en 1999. Enfin, Ange détraqué, un groupe en solo clôturera la soirée avec des textes décoiffants. /comm-réd

FESTIVAL

Une programmation confirmée pour Cormo'Rock

Les organisateurs du festival Cormo'Rock, qui se déroulera les 8 et 9 octobre, ont levé le voile hier sur une programmation jeune et confirmée. A la salle polyvalente de Cormoret, les plus vieux, les pros de Touched By, donneront un atelier pour groupes. Les formations montrent déjà les crocs. Avec l'écran géant pour complice.

Dès sa première édition en 2008, Cormo'Rock, l'un des plus petits festivals de l'Arc jurassien, a acquis ses lettres de noblesse. Noblesse, parce que «notre but est d'offrir un tremplin pour les toutes jeunes formations, qu'elles puissent, dans le même temps, se frotter à d'autres déjà plus confirmées, et dans des conditions de scène réelles», explique le président Gérard Py. Le festival se déroulera sur deux soirées à la salle polyvalente dotée pour l'occasion de systèmes de son idoïne, avec un éclairage adéquat et pas goulu en électricité. En fait, il a tout d'un grand fes-

tival, mais «à des dimensions humaines», insiste Gérard Py.

Conscients d'attirer bon nombre de jeunes de la région, les organisateurs entendent du même coup faire plaisir à la population locale en offrant une première soirée moins ciblée rock pur et dur, plus axée sur la chanson, selon le président de la commission culturelle de Cormoret, Jean Vaucher. Diane Schott, responsable du marketing, confirme de son côté une médiatisation intéressante de l'événement, avec spot vidéo et sponsoring à l'appui (encore à étendre). «L'utilisation de l'audiovisuel sur grand écran est aussi un label de qualité», confie-t-elle en coulisses. «Nous tournons sur un budget de 68 000 francs. L'éventuel bénéfice sera versé à une œuvre d'utilité publique», renchérit Gérard Py.

Le vendredi soir débitera avec le Franco-Suisse Thibault, découvert au Mont-Soleil Festival, qui viendra tes-



ATOMIC SHELTERS Les Neuchâtelois se produiront le samedi 9 octobre. (SP)

ter ses nouvelles chansons. Le public pourra fredonner sur des airs de chansons instrumentalisées manouches par l'excellent Martin Goulasch Trio, des pros de Saint-Imier. Puis Fanny Diercksen, la crapy girl de la chanson anglo-française, une d'ici à la guitare sèchement électrique et qui déboule en trio. Le groupe Pudgëy's, de Saint-Imier, débarquera enfin avec

son rock festif et farouchement francophone.

Le lendemain, place aux Touched By, ceux par qui l'Ecole de musique dispensera un atelier pour les groupes. On ne peut qu'être touché par Kiki Rais et sa bande d'authentiques pop-rockeurs delémontains: Diego Rapacchiotti, Jan Pey, et la formidable chanteuse Paula Wittwer. Suivra le groupe de Neuchâtelois déjantés résolument punk, les Atomic Shelters. Leurs «tunes» explosives punk rock sont connues jusque chez les «amis requins» des USA. Ils graveront aujourd'hui leur deuxième CD sous le label zurichois Leech Redda, avec leur guitariste et ses guitares Duvoisin de Saint-Blaise. En rockeurs mélodiques très frenchies aussi se présenteront les musiciens de Neva, groupe delémontain. Le festival clôturera sur la note jeune et typée Cormo'Rock, celle du groupe ModeyM. /yad

Minie

Immobilier à vendre

A SAISIR! BAR À CAFÉ - SANDWICHERIE, bon emplacement à Chaux-de-Fonds. Très bon CA hors loterie. Loyer correct, pour traiter Fr. 79 500.— montage financier possible. Infos sous confidentialité d'usage. CTCI NE au tél. 079 204 12 72. 028-666601

APPARTEMENTS ET VILLAS À VENDRE: Chézard, Geneveys-sur-Coffrane, Neuchâtel, La Neuveville. Tél. 032 731 50 30. www.vente-immob.ch 028-666796

GARAGE des STADES



Votre Agent depuis plus de 26 ans
Charrière 85, La Chaux-de-Fonds

CHX-DE-FDS, villa neuve 6 1/2 pièces, 2 étages, 200 m² habitables, jardin 450 m². Fr. 615 000.— . 079 362 62 66 palombo-immobilier.ch 028-666474

À LA CHAUX-DE-FONDS, quartier de l'Hôpital, appartements de 5 1/2 pièces, rénové, cuisine ouverte, grandes pièces. Tél. 079 753 85 32. 132-236419

GORGIER, villa avec piscine, superbe situation avec vue sur le lac et les Alpes, parcelle de 2 175 m². Garage double, véranda, sauna. Bureau technique Alain Castella. Tél. 032 835 47 03. 028-666805

IMMECO-NEUCHÂTEL, petite agence sérieuse se charge de toute vente immobilière. Avantageux, discret et sans frais jusqu'à la vente. Estimation gratuite. Offre sans engagement. P. von Gunten. Tél. 032 725 50 50 / www.immecco.ch 028-666058

AU LOCLE, appartements en duplex de 6 pièces, rénové, 2 salles d'eau, moderne, proche des écoles. Tél. 079 753 85 32 132-236418

VAL-DE-RUZ OUEST, appartement de 4 1/2 pièces (rez), situation résidentielle. Fr. 500 000.—. Tél. 078 825 15 60. 028-666922

Immobilier à louer

LE LOCLE, dans petit locatif, centre ville, très grand appartement de 5 chambres + salon, salle à manger, cuisine agencée, 2 salles de bains. Libre 1^{er} janvier 2011. Fr. 1350.— charges comprises. Tél. 032 753 22 72 ou 078 739 26 28. 028-666895

A LOUER POUR 01.01.2011, maison dans les vignes, Ouest de Cornaux. Très bel appartement soigné, composé de 3 chambres, salon avec cheminée, cuisine agencée fermée et habitable, salle de bains, WC séparé, balcon, cave. Loyer: Fr. 1 500.— + Fr. 150.—. Place de parc à disposition sur demande. Préférence à couple âgé ou personne stable. Renseignements: Tél. 079 658 49 38. 028-666722

BOUDRY, 4 1/2 PIÈCES, lumineux, cuisine ouverte agencée, vitrocéram, lave-vaisselle, salle de bains/WC séparés, balcon, cheminée, carrelage, parquet. De suite oui à convenir. Fr. 1583.— + Fr. 325.— charges. Tél. 078 618 95 76 / 079 593 39 99. 028-666484

BÔLE, 3 1/2 pièces, cachet, cuisine agencée, cave, Fr. 1 360.— / mois. Tél. 079 240 32 66 028-666584

CERNIER, à convenir, spacieux 3 1/2 pièces cuisine agencée, coin à manger, 2 belles chambres, 1 salon mansardé. Proche des transports et parking facile, jardin à disposition. Fr. 1190.— + Fr. 150.— de charges. Tél. 076 238 21 50. 028-666745

LA CHAUX-DE-FONDS (entre Gibraltar et Hôtel-de-Ville), 3 pièces attique refait, lumineux, grand salon, cuisine agencée (lave-vaisselle), réduit, cave, place de parc. Libre de suite. Fr. 1000.— + Fr. 130.— charges. Tél. 079 240 33 24 132-236402

LA CHAUX-DE-FONDS (entre Gibraltar et Hôtel-de-Ville), 3 pièces refait, lumineux, grand salon, cuisine agencée (lave-vaisselle), réduit, cave, place de par. Libre de suite. Fr. 880.— + Fr. 130.— charges. Tél. 079 240 33 24. 132-236401

LA CHAUX-DE-FONDS, proche du centre, bel appartement de 3 1/2 pièces rénové avec cachet, grandes chambres avec parquet, cuisine agencée, nouvelle salle de bains. Libre de suite. Fr. 810.— + acompte charges Tél. 032 489 26 44 / 079 632 35 33. 006-638528

LOUE CHAUX-DE-FONDS, grand appartement 3 1/2 pièces, 115 m². Calme, lumineux, 5 min à pied (gare, commerces). Entièrement rénové, grand salon, 2 chambres, réduit. Cuisine équipée (lave-vaisselle, machine à laver, congélateur). Grande terrasse, cave, parking couvert. Loyer Fr. 1290.— + Fr. 200.— charges. 076 390 70 89. Libre de suite. 028-666922

CHAUX-DE-FONDS, Paix 109, 2 1/2 pièces, 4^e étage, libre de suite. Confort. Loyer Fr. 790.— charges comprises. Tél. 079 270 92 06. 132-236298

FONTAINES, Grand'Rue 15, de suite, joli 3 pièces, parc à disposition. Fr. 1170.— charges comprises. Tél. 032 853 45 45. 028-666884

LA CHAUX-DE-FONDS. Appartement 4 1/2 pièces, 123.8 m², beaux vitraux, parquets, cuisine agencée, balcon et jardin à disposition. Centre ville. Fr. 1590.—charges comprises. 078 732 11 41. 018-688052

LA CHAUX-DE-FONDS, Numa-Droz 167, 4 pièces, cuisine non agencée habitable, 2 salles d'eau, balcon et jardin collectif. Fr. 1030.—/mois charges comprises. Libre 1^{er} novembre. Tél. 032 534 42 84. 132-236491

LA CHAUX-DE-FONDS, grand appartement 3 pièces, balcon, situation tranquille, de suite. Loyer: Fr. 1090.— + Fr. 220.— charges. Pour visiter: Tél. 078 718 09 84 dès 16 h 30. 028-666512

LE LOCLE à louer au centre ville, joli studio, 1 1/2 pièce, 40 m², grand séjour, cuisine agencée, salle de douche/WC. Fr. 490.— charges comprises. Tél. 078 732 11 41. 018-688048

LE LOCLE. A LOUER CENTRE VILLE, locaux industriels ou commerciaux rénovés, de 84 à 350 m². Loyer à convenir. Tél. 078 732 11 41. 018-688050

LE LOCLE, Le Corbusier 16, beaux appartements rénovés de 3 pièces (Fr. 805.—), 2 pièces (Fr. 630.—), cuisines agencées. Studio, cuisine équipée (Fr. 435.—), de suite ou à convenir, deux premiers loyers gratuits. Pour visiter: tél. 032 931 16 16. 132-235926

LE LOCLE, Jeanneret 63, bel appartement de 5 1/2 pièces, immeuble rénové avec grand balcon, 2 salles de bains, réduit, cave, galetas. Fr. 1530.— charges comprises. Garage à disposition Fr. 135.—. Libre de suite ou à convenir. Tél. 032 920 33 38. 132-236171

LE NOIRMONT, 3 1/2 pièces, 63 m², 1^{er} étage. Entièrement rénové, 2 chambres à coucher, cuisine agencée, balcon, cave, poêle, sécurisé, libre de suite. Garage possible. Tél. 079 949 62 20. 028-666775

LES BRENETS, Lac 6, bel appartement de 4 1/2 pièces, cuisine agencée, 2 salles de bains, Fr. 920.— + charges. Libre dès le 01.01.11 ou à convenir. Tél. 079 670 44 53 dès 11h. 132-236164

LES HAUTS-GENEVEYS, 2 pièces, 61 m², à la campagne, entrée indépendante, confort, tout boisé, cuisine agencée, machine à laver et à sécher dans la maison. Fr. 750.— + charges Fr. 170.—. Libre de suite. Tél. 032 853 11 65. 028-666910

LIGNÈRES, 4 1/2 pièces, cuisine agencée, 2 chambres à coucher, 1 salon, 1 coin à manger, 1 salle de bains, 1 WC, 1 galetas, 1 cheminée de salon. 107 m², libre 1.10.10. Loyer: Fr. 1250.— + Fr. 200.— charges. Tél. 079 332 36 66. 028-666007

MONTÉZILLON, pour date à convenir, chalet individuel de 4 pièces vue imprenable, habitable à l'année. Pour tous renseignements: Tél. 032 725 32 29. 028-666890

NEUCHÂTEL, Rosière 2, magnifique et lumineux local, environ 160 m², conviendrait pour bureau, cabinet, institut, etc. Plain pieds. Fr. 2300.— + charges. Tél. 032 730 66 20. 028-666630

NEUCHÂTEL, magnifique appartement de 4 1/2 pièces de 150 m², cuisine agencée, grand séjour avec poutres apparentes, 3 chambres, 1 bain, 1 WC. Visite 079 231 91 62. 028-666842

PESEUX 2 1/2 pièces avec terrasse grand salon cuisine agencé, 2 salles de bains, loyer Fr. 1230.—charges comprises, place parc. Libre de suite ou à convenir. Tél. 079 854 13 80. 028-666841

SAINT-IMIER, au centre, grand studio rénové de conception originale avec cheminée, cuisine agencée, salle de bains/ douche. Libre de suite. Fr. 520.—+ acompte charges. Tél. 032 489 26 44 / 079 632 35 33. 006-638532

VALANGIN, grand 3 1/2 pièces + chambre haute, cuisine agencée, salle de bains/WC, cheminée. Loyer mensuel Fr. 1300.— + charges. Libre de suite. Tél. 032 727 71 03. 028-666748

Immobilier demandes d'achat

CERCHE À ACHETER dans les Montagnes neuchâteloises, ancienne ferme, éventuellement à rénover. Tél. 079 898 11 55. 132-236616

Immobilier demandes de location

CERCHE APPARTEMENT 4 PIÈCES à Neuchâtel Rue de la Côte ou alentours de la Vy-d'Etra. Tél. 079 299 96 64. 028-666839

CERCHE BUVETTE À LOUER, pour l'année prochaine. Neuchâtel et environs. Tél. 079 884 87 37. 028-666880

Cherche à acheter

ACHÈTE GRANDS VINS DE BORDEAUX, Bourgogne, Rhône, Italiens, etc. Tél. 079 217 45 49. 022-057531

ACHÈTE TRAINS ÉLECTRIQUES: Märklin et autres marques, années 1920 à 1985. Tél. 032 853 42 54. 028-666899

A vendre

POUR RAISON DE DÉMÉNAGEMENT, à vendre horloge Comtoise. Gravures géographiques de la principauté de Neuchâtel et de Valangin 1^{er} et 2^e de De Merveilleux. Tableaux de Will Mare (Willy Maire) prix de l'hiver (ferme Bullet - les Rasses). Antiquaire et brocanteur s'abstenir. Tél. 032 932 17 75. 028-666898

Rencontres

DAME, 65, souhaite rencontrer compagnon, libre, esprit ouvert, sérieux, gai. Écrire sous chiffre à L 132-236111 à Publicitas S.A., case postale 0048, 1752 Villars-s/Glâne 1

Erotique

CHX, Adriana hongroise, 20 ans, très coquine, sexy, pas pressée. 24/24. Tél. 078 325 50 75. 132-236446

CHX-DE-FDS. Jolie blonde, douce, seins XXXL, tous plaisirs. Pas pressée. 7/7. 078 815 28 58. 132-236438

CHX-DE-FDS. Jolie Russe, blonde, seins XXXL, coquine, amour complet. 076 285 40 58. 132-236451

CHX-DE-FDS. Abandonnez-vous entre mes mains. Massages corps / esprit. 078 322 31 60. 132-236354

CHX-DE-FDS. Petite brune, mince, grosse poitrine, très gentille, pas pressée. 078 733 27 75. 132-236467

CHX-DE-FDS. 2 Blondes, très minces, rapport complet. 3^e âge ok. 7/7. Tél. 078 826 80 08. 132-236421

CHAUX-DE-FONDS. Fille 25 ans + Travesti 28 ans. Massages et plus. Tél. 078 863 01 12. 132-236428

CHX. Erika jolie black, 1h massage corps recto/verso, huile chaude. 3^e âge ok. 079 380 53 27. 132-236344

CHX-DE-FDS. Lara petite femme (23), très douce, divers spécialités. 079 852 00 56. 132-236487

CHX, GABY, hongroise, tous fantasmes. Progrès 89a, 2^e. Salon Esmeralda. Tél. 076 785 16 86. 132-236445

NE: ravissante jeune femme, sensuelle, érotique, super vrai massage sur table. Lu-ve. Tél. 079 300 32 30. 028-666648

NE. Privé, discret. Femme raffinée, sexy, tous fantasmes A-Z. 3^e âge ok. 7/7. 079 555 50 32. 028-666848

NE. New Carolina des Caraïbes, sexy, érotique, chaude, grosse poitrine. Tél. 076 754 28 96. 028-666816

LE LOCLE, 1^{er} fois, superbe Eurasienne (19), fine. Valentina (23) Brésilienne. Patricia blonde (22). Moments d'extase. tél. 076 241 48 21. 036-585767

Demandes d'emploi

DAME cherche heures de ménage et repassage, à La Chaux-de-Fonds. Tél. 032 968 04 39. 132-236290

DAME AVEC EXPÉRIENCE, NON FUMEUSE cherche heures de ménage. Neuchâtel et environs. Tél. 078 747 45 94. 028-666821

Offres d'emploi

JOB ETUDIANTS(ES)! Préparez votre année avec un job sympa et rémunérateur. Nous recrutons des télévendeurs(SES). Vous êtes libre tous les soirs de 17h30 à 20h45. Renseignez-vous auprès de Claire au tél. 032 720 10 24. 028-665795

Véhicules d'occasion

A BON PRIX ACHÈTE autos, bus, camionnettes. Paiement cash. Tél. 079 440 35 13. 028-665807

A BON PRIX ACHÈTE voitures, bus, camions. Etat indifférent. Paie cash. Tél. 079 606 09 55. 028-666376

A BON PRIX ACHÈTE autos, bus, toutes marques. Paiement cash. Tél. 079 200 91 77. 028-664508

Divers

NE, MASSEUSE OFFRE super massage relaxant. Sur rendez-vous. Tél. 079 890 85 44. 028-665067

AB TRANSNET. DÉMÉNAGEMENT, NETTOYAGES et débaras à prix imbattables, forfaitaires ou à l'heure. Devis gratuit. Tél. 079 573 03 63. 022-052840

DÉMÉNAGEMENTS TRANSPORTS MARWIL. Débaras, nettoyage. Devis gratuit. Tél. 079 830 01 01. 028-666313

FIVAZ
MATÉRIAUX DE CONSTRUCTION

Nouveautés Produits exclusifs
Dallage - Pavés - Murs - Bordures - Soutènement

Vaste choix - Visite libre
www.fivaz.ch

BOUVILLIERS T. 032 857 23 73 F. 032 857 24 01

FENÊTRES PVC, avec subvention fédérale possible; portes de garages; volets aluminium. Devis gratuit! Tél. 032 931 84 81 ou 079 437 05 02. 132-235141

MALADE? BESOIN DE PRIÈRE? Une équipe formée est à votre écoute au 0848 123 000, (8ct/min.). 028-663674

NEW MASSAGE BIEN-ÊTRE et sportif, masseuse diplômée, Chaux-de-Fonds. 079 223 72 52. 132-236417

NOUVEAU Vallon de Saint-Imier, Dame propose massages de bien-être sur table, 1 heure dès Fr. 80.—, de 9 h à 20 h. Tél. 078 720 44 34. 028-666913

PERSONNE DE CONFIANCE cherche prêt personnel de Fr. 5000.—. Remboursable en totalité fin décembre 2010. Tél. 079 920 45 61. 132-236454

RECHERCHE GARDE RÉGULIÈRE pour nos deux petits chiens sur le secteur de Neuchâtel. Nous assurons le transport. Tél. 078 748 08 67. 028-666556

TENNIS INDOOR DU MAIL: en soirée, encore heures à louer le mercredi et le vendredi 21h (Fr. 630.—), le vendredi 18h et 19h (Fr. 880.—) et le dimanche 21h (Fr. 350.—). Tél. 079 251 28 91. 028-666780

EXPO VAC

Crédit 0%

500.-
à gagner chaque jour
en bon d'achat (tirage au sort)



Venez découvrir les avantages de notre nouvelle "Carte Privileges"

Profitez de nos ouvertures non-stop à midi et nocturnes jusqu'à 22 h

Judi 30 sept.	9 h - 20 h
Vendredi 1 oct.	9 h - 22 h
Samedi 2 oct.	9 h - 22 h
Dimanche 3 oct.	10 h - 17 h

La Chaux-de-Fonds, rue des Crêtets 130 - du 27 septembre au 3 octobre 2010

CinéLA CHAUX-DE-FONDS

EDEN rue de la Serre 83, tél. 032 913 13 79
THE TOWN 3e semaine - 14/16

Acteurs: Chris Cooper, Jeremy Renner.
 Réalisateur: Ben Affleck.
 Polar dans lequel un malfrat fait la connaissance puis s'empare de la directrice de la banque qu'il vient de braquer.
VF JE au MA 20h30. VE et SA 23h

KARATÉ KID 7e semaine - 10/12
 Acteurs: Jaden Smith, Jackie Chan.
 Réalisateur: Harald Zwart.

Lorsque la carrière de sa mère l'entraîne à Beijing en Chine, le jeune Dre Parker doit faire face à des changements radicaux.
DERNIERS JOURS! VF JE au MA 15h

ROMANS D'ADOS 3: LES ILLUSIONS PERDUES 2e semaine - 12/12

Réalisateur: Béatrice Bakhti.
 PASSION CINÉMA! EN PREMIÈRE VISION! En présence de la protagoniste Aurélie Steinhauer le samedi 2 octobre à 18h15 à Neuchâtel. Age difficile, souvent ingrat, l'adolescence est une étape complexe durant laquelle les jeunes tentent de s'affirmer sur le chemin du monde adulte. Une période de tous les dangers, de découvertes, d'expérimentations, faite de rêves et de dures réalités. En suivant le parcours de sept ados de 12 à 18 ans, pendant sept années, cette collection de quatre films documentaires est une immersion sans précédent dans l'univers d'ordinaire secret de l'adolescence.
VF JE au SA 18h15

ROMANS D'ADOS 4: ADULTES MAIS PAS TROP 2e semaine - 12/12

Réalisateur: Béatrice Bakhti.
 PASSION CINÉMA! EN PREMIÈRE VISION! En présence de la réalisatrice Béatrice Bakhti le dimanche 3 octobre à Neuchâtel. Age difficile, souvent ingrat, l'adolescence est une étape complexe durant laquelle les jeunes tentent de s'affirmer sur le chemin du monde adulte. Une période de tous les dangers, de découvertes, d'expérimentations, faite de rêves et de dures réalités. En suivant le parcours de sept ados de 12 à 18 ans, pendant sept années, cette collection de quatre films documentaires est une immersion sans précédent dans l'univers d'ordinaire secret de l'adolescence.
VF DI au MA 18h15

PLAZA rue de la Serre 68, tél. 032 916 13 55

RESIDENT EVIL: AFTERLIFE 3D 2e sem. - 16/16

Acteurs: Milla Jovovich, Ali Larter.
 Réalisateur: Paul W.S. Anderson.
 EN DIGITAL 3D! Dans un monde ravagé par un virus, transformant ses victimes en morts-vivants, Alice continue sa lutte à mort avec Umbrella Corporation.
VF JE au MA 18h, 20h15. VE et SA 22h30

LES AVENTURES EXTRAORDINAIRES DE SAMY 4e semaine - Pour tous/7

Réalisateur: Benn Stassen.
 EN DIGITAL 3D! Voilà qu'arrive Samy, la petite tortue des mers qui a plus d'un tour sous sa carapace.
VF JE au MA 15h30

SCALA 1 rue de la Serre 52, tél. 032 916 13 66

MANGE PRIE AIME 2e semaine - 7/12

Acteurs: Julia Roberts, James Franco, Billy Crudup.
 Réalisateur: Ryan Murphy.
 Elizabeth Gilbert a tout pour être heureuse : un mari, un grand appartement... Mais un jour, elle réalise que cette vie n'est pas faite pour elle.
VF JE au MA 14h30, 17h30, 20h30

SCALA 2 rue de la Serre 52, tél. 032 916 13 66

CLEVELAND CONTRE WALL STREET 2e semaine - 7/14

Réalisateur: Jean-Stéphane Bron.
 Cleveland contre Wall Street raconte l'histoire d'un procès qui aurait dû avoir lieu. Un procès de cinéma, dont l'histoire, les protagonistes et leurs témoignages sont bien réels.
VO s-t fr/all JE au MA 15h30, 18h, 20h15

CinéREGION

NEUCHÂTEL

- **APOLLO 1, 2, 3** (032 710 10 33)
 The town
 Je-ma 15h15, 20h15. Ve-sa 23h. 14 ans. De B. Affleck
 Romans d'ados 1: La fin de l'innocence
 Je-sa 18h. 12 ans. De B. Bakhti
 Romans d'ados 2: La crise
 Di-ma 18h. 12 ans. De B. Bakhti
 Les amours imaginaires
 Je-ma 18h, 20h30. 12 ans. De X. Dolan
 Les aventures extraordinaires de Samy - 3D
 Je-ma 15h. Pour tous. De B. Stassen
 Piranha - 3D
 Ve-sa 22h30. 16 ans. De A. Alexandre
 Moi, môche et méchant - 3D
 Di 10h30. Pour tous. De P. Coffin
 Miel
 Je-ma 20h30. VO. 16 ans. De S. Kaplanoglu
 Romans d'ados 3: Les illusions perdues
 Je-sa 15h30, 18h15. 12 ans. De B. Bakhti
 Copains pour toujours
 Ve-sa 22h45. 10 ans. De D. Dugan
 Romans d'ados 4: Adultes mais pas trop
 Di-ma 15h30, 18h15. 12 ans. De B. Bakhti
- **ARCADES** (032 710 10 44)
 Resident Evil 3D
 Je-ma 18h, 20h15. Ve-sa 22h30. 16 ans. De P. W. S. Anderson
 Sexy dance - 3D
 Me-ma 15h45. 10 ans. De J. Chu
- **BIO** (032 710 10 55)

- Los mas importante de la vida es no haber muerto
 Je-ma 16h, 18h30, 20h30. VO. 7 ans. De O. Pictet
- **REX** (032 710 10 77)
 Hors-la-loi
 Je-ma 20h30. Ve-sa 23h. 14 ans. De R. Bouchareb
 Des hommes et des dieux
 Je-ma 15h, 17h45. 10 ans. De X. Beauvois
- **STUDIO** (032 710 10 88)
 Mange, prie, aime
 Je-ma 14h30, 20h15. 7 ans. De R. Murphy
 Cleveland contre Wall Street
 Je-ma 18h. VO. 7 ans. De J.-S. Bron
- **LES BREULEUX**
- **LUX** (032) 954 12 26
 The Doors: when you're strange
 Ve-sa 20h30. Di 20h. VO. 16 ans. Documentaire musical
- **LE NOIRMONT**
- **CINELUCARNE** (032 953 11 84)
 L'âge de raison
 Je-ve 20h30. Sa 20h45. Di 20h30. 7 ans. De Y. Samuel
- **SAINT-IMIER**
- **ESPACE NOIR** (032 941 35 35)
 Permanent vacation
 Je-sa 20h. Di 17h, 20h. 12 ans. De J. Jarmusch

SCALA 3 rue de la Serre 52, tél. 032 916 13 66

MIEL 1re semaine - 16/16

Acteurs: Bora Altas, Erdal Besikcioglu, Tülin Özen.
 Réalisateur: Semih Kaplanoglu.
 EN PREMIÈRE SUISSE! Le père du petit Yusuf est apiculteur. Il dépose ses ruches dans les branches hautes des arbres les plus grands de la forêt qui dévale de la montagne. Pour Yusuf, c'est un endroit rempli de mystères où il aime suivre son père dans son travail.
VO s-t fr/all JE et VE 15h. JE au MA 20h30

BENDA BILILI! 1re semaine - 7/14

Réalisateur: Florent de La Tullaye.
 Ricky a un rêve: faire de Staff Benda Bilili le meilleur orchestre du Congo Kinshasa. Roger, enfant des rues, désire plus que tout rejoindre ces stars du ghetto qui écumant la ville sur des fauteuils roulants customisés façon Mad Max. Ensemble, il leur faut déjouer les pièges de la rue, rester unis, trouver dans la musique la force d'espérer.
VO s-t fr/all JE au MA 18h15

MARMADUKE 4e semaine - Pour tous/5

Acteurs: Jeremy Piven, Amanda Seyfried.
 Réalisateur: Tom Dey.
 Marmaduke est le chien de la famille Winslow, un brin insolent et truculent à souhait. En clair, celui à qui l'on filerait bien une saucisse...
VF SA au MA 15h30

ABC rue du Coq 11, tél. 032 967 90 42

BUENA VISTA SOCIAL CLUB 7/12

Réalisateur: Wim Wenders.
 Acteurs: Compay Segundo, Ibrahim Ferrer.
 Buena Vista Social Club, c'est le fameux groupe de musiciens cubains réunis par Ry Cooder en 1996 et un disque au succès retentissant. Le film se plaît à suivre cette équipe de papys incroyables, débordants de vie et de passion.
VO st fr/all DI 18h15

WHEN YOU'RE STRANGE 16/16

Acteurs: The Doors, Johnny Depp.
 Réalisateur: Tom DiCillo.
 A travers des images d'archives, le destin des Doors, groupe mythique de la fin des années 60, et plus précisément de celui de son leader, Jim Morrison, de la gloire à la déchéance. Raconté par Johnny Depp.
VO s-t fr/all VE et SA 23h

TETRO 14/14

Réalisateur: Francis Ford Coppola.
 Acteurs: Vincent Gallo.
 Tetro s'est exilé à Buenos Aires où il vit avec Melinda. Ecrivain maudit, il a renoncé à finir son roman, tout comme il renie sa famille et sa vie passée. Un jour débarque son jeune frère Bennie. Entre les deux, un père célèbre et despotique.
VO st fr/all JE et VE 18h15. SA 16h. DI 20h45

BREATH MADE VISIBLE 7/16

Réalisateur: Ruedi Gerber.
 Danseuse et chorégraphe américaine, Anna Halprin s'intéresse à réunir l'art et la vie, à intégrer le quotidien à la danse. Art de la sensation, elle improvise, expérimente. Fascinante, elle sait transmettre sa passion aux autres
VO st fr JE et VE, LU et MA 20h45. SA 18h15. DI 16h

Une pièce d'identité sera demandée à toute personne dont l'âge pourrait prêter à confusion. Merci de votre compréhension!

NOUVELLE CITROËN C3 LE VISIODRIVE
 120 CHEVAUX* SOUS LE PARE-BRISÉ



MY PROMO, C'EST MOI QUI CHOISIS!

- Des Fr. 149.-/mois
- ou Prime Bonus Fr. 2'000.-
- ou Offre de Reprise Plus

Cumulables avec les offres en cours

GARAGE-CARROSSERIE BURKHALTER
 Jaluse 2 - Le Locle - Tél. 032 931 82 80

GARAGE BARRIS
 Fritz-Courvoisier 34 - La Chaux-de-Fonds - Tél. 032 969 20 30

AGENDA

espace = réduction de Fr. 5.- sur présentation de la carte Club espace

NEUCHÂTEL

>Spectacle/concert
«Le bérêt de la tortue»
 Théâtre du Passage. Comédie. Avec Brigitte Rosset, Valeria Bertolotto, Clara Brancorsini, Frédéric Recrosio, Jean-Luc Barbezat et Pierre Mifsud. Jusqu'au sa 02.10, 20h. Di 03.10, 17h.

«Juke box»
 Théâtre du Pommier. Littérature active. Antoinette Rychner et Odile Cornuz, auteures. Robert Sandoz, clavier et guitare. Invitées, Orélie Fuchs, Julie Gilbert et Isabelle Flückiger. Je 30.09, 20h.

Regards croisés et témoignages
 Aula du SIS. «J'ai mal à ma santé, à mes finances, à mon travail. Et quand cela va mieux?». Avec Raffaele Fasano, chef de l'office cantonale de l'aide sociale, Christian Müller, psychiatre pour enfants et adolescents, Maria Bignens, coordinatrice d'Ekir. Je 30.09, 20h15-22h15.

«Jamie Clarke's Perfect»
 Bar King. Jamie Clarke, Pierre Lavendel, Björn Again. Je 30.09, 21h15.

Festival «Aux Portes de l'Orient»
 Théâtre du Pommier. Une collaboration de Culture nomade, les Ateliers d'ethnomusicologie de Genève et le Centre culturel neuchâtelois. Ve 01.10, 20h30. Sa 20.10, 18h, 20h30. Di 03.10, 17h.

«The resident nights»
 Café du Cerf. Groove et jazz. Avec Yann Altermath, Julien Revilloud, guitare, Nadir Graa et Marc-Olivier-Savoy. Je 30.09, 21h30.

Mojo Hand
 Bar King. Blues. Ve 01.10, 21h30.

Zam-Zam
 Le Salon du Bleu. Pop française. Ve 01.10, 21h.

Samedi-musée
 Musée d'art et histoire. Exposition «EXNA 4, Patchwork contemporain suisse et européen». Visite commentée par Caroline Junier. Sa 02.10, 16h30.

«Mélasse Vegas»
 Théâtre Matchbox. Par Le Duo du Bas. Réservations au 079 312 87 54. Sa 02.10, 19h30.

Dollhouse
 Bar King. Blues, rock. Sa 02.10, 22h.

>Expositions
Jardin botanique
 Villa de l'Ermitage. Exposition «Culture en pots». 23 artistes de Visarte Neuchâtel et Bienne. Exposition «Espèce de... la biodiversité ou la richesse du monde végétal». Exposition Sarah Favre-Bulle, céramiques, Béatrice Leu-Racine, techniques mixtes. Ma-di 14h-17h30 ou sur rendez-vous. Jusqu'au 16.10.

Helter Skelter Rock Bar
 Exposition «Les Chavannes d'hier à aujourd'hui». Images anciennes et récentes de ce lieu historique. Di-je 17h-1h. Ve-sa 17h-2h. Jusqu'au 30.09.

Galerie Quint-Essences
 Exposition Yvette Marie Apsit, Colombie. Ma 14h-18h. Me-sa 9h-12h/14h-18h et sur rendez-vous. Jusqu'au 30.10.

Galerie Ditesheim
 Exposition André Evrard. Huiles sur toile et œuvres sur papier. Ma-ve 14h-18h30. Sa 10h-12h/14h-17h. Di 15h-18h. Jusqu'au 10.10.

Galerie Aux Amis des Arts
 Hommage à Charles Robert à l'occasion du cinquantenaire de sa mort. Ma-ve 14h-18h. sa-di 10h-12h/14h-17h. Jusqu'au 17.10.

CAN - Centre d'Art contemporain
 Patrick Weidmann Neverland et design contemporain. Me-sa 14h-19h, je 14h-21h, di 14h-17h. Jusqu'au 31.10.

Théâtre du Pommier
 «Fireboxes»: exposition d'une sélection d'œuvres commandées auprès d'auteurs suisses dans le cadre de l'édition 2009 de BD-FIL. Lu-ve 9h-12/14h-18h (sauf le lundi matin). Jusqu'au 29.10.

>Musées
Les Galeries de l'histoire
 «Une ville en mouvement». Photographies phares de la ville de Neuchâtel.

«Les maquettes historiques». Sept maquettes retraçant le développement urbanistique de Neuchâtel entre l'an 1000 et 2000. Me et di 13h-17h ou sur rdv. Jusqu'au 06.01.2011.

Musée d'ethnographie
 Retour d'Angola. «La deuxième Mission scientifique suisse en Angola (MSSA) qui fut menée par des chercheurs neuchâtelois de 1932 à 1933». Ma-di 10h-17h. Jusqu'au 31.12.

Musée d'art et histoire
 «Exna 4, patchwork contemporain suisse et européen». Jusqu'au 17.10
 «La nature dans tous ses états». Jusqu'au 18.02.2011.

«Le legs Yvan et Hélène Amez-Droz». Jusqu'au 30.01.2012.

«Séries, suites, variations». Cycles d'estampes de la collection des arts plastiques, de 1500 à aujourd'hui. Jusqu'au 27.03.2011. Ma-di 11h-18h.

Musée d'histoire naturelle (MHNN)
 Exposition «Espèces en voie d'apparition», œuvres de François Riou. Ma-di 10h-18h. Jusqu'au 09.01.2011.

Centre Dürrenmatt
 «L'esprit Dürrenmatt», exposition temporaire lors du 10e anniversaire du Centre. Portraits photographiques. Me-di 11h-17h. Jusqu'au 20.03.2011.

LA CHAUX-DE-FONDS

>Spectacle/concert
Forum transfrontalier de l'Arc jurassien
 Club 44. Franche-Comté et Arc jurassien suisse, mêmes pays? Culture et identité(s) de l'Arc jurassien. Je 30.09, 19h30.

«Funkhaus»
 Temple Allemand. Opéra de chambre. Conception et diffusion vidéo, Alexandre Simon. Poème sonore et interprétation, Cosima Weiter. Musique et interprétation, Marcello Silvio Busato. Je 30.09, ve 01.10, 20h30.

«Tentative»
 L'heure bleue. Théâtre. Spectacle de danse pluridisciplinaire au cœur de l'Inde véritable, entre décors et dépotoirs. Je 30.09 et ve 01.10, 20h.

François Corbier et Michael Iani
 Bikini Test. Ancien animateur du Club Dorothée. Ve 01.10, 22h.

«SOS Artistes»
 Zap Théâtre. Avec Cathy Maillard et Laurent Abbet. Texte, Isabelle Perregaux. Mise en scène, Baptiste Adatte. Ve 01.10, 20h30. Sa 02.10, 20h30.

>Expositions
Club 44
 «How hard it is to sweeten a nightmare?». Série de 8 images réalisées dans le courant de l'année 2008 et publiées dans le magazine urbain diary *16*. Ouverture les soirs de conférence ou durant les heures de bureau (sur demande au 032 913 45 44). Jusqu'au 29.10.

Bibliothèque de la Ville
 «Pierre Cérésole, une vie au service de la paix». Fondateur du Service civil international en 1920. Lu 13h-20h. Ma 10h-20h. Me-je 10h-19h. Ve 13h-19h. Sa 10h-16h. Jusqu'au 15.01.2011.

>Musées
Maison blanche Le Corbusier
 Visites guidées publiques: 1er samedi du mois (toute l'année) et le 3e samedi du mois (avril-octobre). Ouverture: ve-di 10h-17h.

Musée international d'horlogerie
 Le clin d'œil du mois de septembre: «Bracelet montre, Movado, Andy Warhol, Suisse, 1989». Ma-di 10h-17h. Jusqu'au 30.09.

Musée paysan et artisanal
 Exposition «De Braque à Buffet, fantasmagorie agricole». Avril-octobre, ma-di 14h-17h. Jusqu'au 27.02.2011.

Musée d'histoire
 Exposition «La caricature politique neuchâteloise». De 1831 à nos jours, un parcours entre idéologie, politique et humour, au cours duquel le coup de crayon se fait coup de griffe. Plonk & Replonk illustrent le thème à leur manière. Jusqu'au 31.10. Ma-ve 14h-17h. Sa-Di 10h-17h (dimanche entrée libre de 10h à 12h).

Musée d'histoire naturelle
 Exposition «Hermine & belette». Ma-di 14h-17h. Di 10h-12h. Jusqu'au 28.08.2011.

>Visite guidée à pied
«Urbanisme horloger»
 En ville. Découverte de l'histoire horlogère et des petites histoires qui ont façonné La Chaux-de-Fonds au fil des siècles. Durée, 2h. F/A. Départ de l'Espace urbanisme horloger (ancienne halle aux enchères). Di 14h. Jusqu'au 30.11.

>Animaux
Bois du Petit-Château
 Parc zoologique: 8h-18h (hiver 17h). Vivarium 9-12h et 14-18h (hiver 17h).

LE LOCLE

>Spectacle
«Le Clap s'agit...»
 Le Lux. Par une partie des Musiciens qui font bouger l'Ancienne Poste. Sa 02.10, 21h-4h.

>Musée
Musée Les Moulins souterrains du Col-des-Roches
 Exposition «De Guillaume Tell à Louis XVI, regards de graveurs neuchâtelois sur les événements politiques». Tous les jours, 10h-17h. Jusqu'au 31.10.

Musée des beaux-arts
 Triennale de l'art imprimé contemporain. Vaste panorama de techniques, démarches et sujets, sur les mutations du domaine de l'estampe. Ma-di 14h-17h. Jusqu'au 13.02.2011.

>Visite guidée à pied
«Urbanisme horloger»
 En ville. Découverte de l'histoire horlogère et des petites histoires qui ont façonné Le Locle au fil des siècles. Durée, 2h. F/A. Départ de l'Hôtel de ville. Sa 10h. Jusqu'au 30.11.

AUVERNIER

>Exposition
La Golée
 Exposition Sébastien Keller, photographies. Tous les jours 16h- 22h. Jusqu'au 28.11.

BOUDRY

>Musée
Musée de l'Areuse
 Exposition «1610-2010, la fontaine de la Justice a 400 ans». Ma-di 14h-17h45. Jusqu'au 28.11.

LES BRENETS

>Marché
Brocante coup d pouce
 Ancien hangar des pompes. Ve 01.10, 9h-18h. Sa 02.10, 9h-13h.

COLOMBIER

>Exposition
Galerie Numaga
 Exposition Peter Craemer. «Les interrogations de la réalité». Me-di 14h30-18h. Jusqu'au 03.10.

>Musée
Féeries militaires
 Musée militaire. 1515 - 2015, cinq siècles de résistance héroïque, à découvrir dans le cadre somptueux du château. Ma-di 10h-12/14h-17h. Jusqu'au 19.12.

JEUDI 30 SEPTEMBRE

100% RABAIS

SUR TOUS VOS ACHATS À MÉTROPOLE-CENTRE À LA CHAUX-DE-FONDS JUSQU'À 20 HEURES.

Sauf Migros Restaurant, Take-Away, vignettes, sacs poubelle taxés, consignes, prestations de service, taxcards, téléchargements, bons d'achat et cartes cadeau.

Société coopérative Migros Neuchâtel-Fribourg

MIGROS

MÉTROPOLE-CENTRE



**Ce soir jeudi
PASTA PARTY**
Choix de Pâtes fraîches
Buffet de crudités

Vendredi et samedi soir

Buffet de la Mer
Choix de hors d'œuvres
Caverne d'Ali Baba
et les 40 douceurs
Réservations 032 931 35 30

Une annonce pour une soirée.
5 000 personnes attendent
d'y aller. Source: MACH Basic 2008-2

www.publicitas.ch/lachaux-de-fonds

publicitas

ENSEIGNEMENT

Le cabinet homéopathique de
Céline & Antoine ANNEN
homéopathes – naturopathes
Av. du 1^{er} Mars 33 à Neuchâtel
a le plaisir de vous annoncer un

COURS D'HOMÉOPATHIE

à l'hôtel des Arts, Rue Pourtalès 3
à Neuchâtel

samedis 23 et 30 octobre
de 9h00 à 12h00

Renseignements et inscriptions :
032 345 25 25

www.cabinethomeo.ch

L'Impartial arc
PRESSE

Editeur:

Jacques Matthey

Rédacteur en chef (resp.):

Nicolas Willemin

RÉCEPTION

14, rue Neuve,
2302 La Chaux-de-Fonds
Tél. 032 910 20 00

Ouverture: du lundi au vendredi 7 h 45 - 12 h
et 13 h 45 à 17 h 00.

ABONNEMENTS

Tél. 032 910 20 40

Fax 032 910 20 49

Adresse E-mail: clientele@l'impartial.ch

Tarifs pour la Suisse

3 mois **6 mois** **12 mois**

Fr. 97.- Fr. 185.- Fr. 349.-

Y compris TVA 2,4%.

PUBLICITÉ

Régie des annonces:

Publicitas SA - 14, rue Neuve,

2302 La Chaux-de-Fonds

Tél. 032 910 20 50

Fax 032 910 20 59

Ouverture: du lundi au jeudi 7 h 45 -
12 h et 13 h 45 - 17 h 30, vendredi
jusqu'à 17 h.

Délais: 2 jours avant la parution à 12 h.
Edition du lundi: jeudi à 12 h.

Avis mortuaires, naissances et tardifs:

Du lundi au vendredi, les avis
susmentionnés sont à remettre à la
réception de Publicitas. En dehors des heures
d'ouverture (jusqu'à 19 h) ainsi que
les dimanches et jours fériés, (de 16h30
à 19 h), ils doivent être communiqués par
téléphone au **032 723 53 97**, par fax
au **032 723 53 09** ou par e-mail
à l'adresse carnet@l'impartial.ch.

VEHICULES DE SERVICE A PRIX SACRIFIES!

			Prix Neuf	Remise	NET
Ford Focus 1.8 Carving 5p.	sep.09	Moon dust	33250	7750	25500
Ford Focus 1.8 Carving 5p.	oct.09	Sea Grey	31750	6850	24900
Ford Mondeo 2.5 Titanium 5p.	mars.07	Stardust Silver	51855	11955	39900
Ford Mondeo 2.0 TDCi Carving 5p.	déc.07	Panther Black	42725	9825	32900
Ford Mondeo 2.2 TDCi Titanium SW	jan.09	Panther Black	52710	9810	42900
Peugeot 1007 1.6 Quicksilver	mai.07	Gris Aluminium	23990	5090	18900
Peugeot 1007 1.6 Sporty Auto.	juil.06	Noir	27690	9790	17900
Peugeot 407 2.0 HDI SV Dy. Auto	sep.06	Noir	46900	17000	29900
Peugeot 807 Swiss Edition	nov.09	Gris Moon dust	46250	4350	41900

+ «prime d'échange» pour une reprise de plus de 5 ans pouvant aller jusqu'à
Fr. 5000.- pour l'achat d'un des véhicules ci-dessus.

FIDÈLE À LA ROUTE
80ans 3 ROIS

12 mois de garantie - financement immédiat

Bd des Eplatures 8, 2304 La Chaux-de-Fonds, 032 926 81 81, infof@3rois.ch
Rue de France 51, 2400 Le Locle, 032 931 24 31, s.hug@3rois.ch
Pierre-à-Mazel 11, 2000 Neuchâtel, 032 721 21 11, infoe@3rois.ch

VOUS N'AVEZ PAS REÇU VOTRE JOURNAL?

En nous signalant cet incident avant 11h00 en semaine
et jusqu'à 9h00 le samedi, nous vous rapportons
votre journal dans votre boîte aux lettres avant 12h30.
Nous recevons vos appels au 0800 804 131 (numéro gratuit).

Cette prestation est disponible pour tous les abonnés distribués par porteurs.

Votre quotidien,
c'est nous.

L'Impartial
www.arcinfo.ch

«FUNKHAUS»

Voyage sur les traces de la radio de Berlin-Est

Un opéra de chambre éclectique fait revivre l'un des symboles de l'ex-Allemagne de l'Est: la maison de la radio de Berlin-Est. «Funkhaus» est une création expérimentale d'Alexandre Simon et Cosima Weiter que l'ABC présente ce soir et demain au Temple allemand à La Chaux-de-Fonds.

CLAUDE GRIMM

Voyage poétique, «Funkhaus» est une création atypique qui fait revivre l'un des symboles de l'ex-Allemagne de l'Est: la Funkhaus, maison de la radio de l'ex-Allemagne de l'Est, vitrine du pouvoir médiatique de l'Etat fermée après la chute du Mur de Berlin et aujourd'hui pratiquement vide (lire ci-contre).

Pour le Genevois Alexandre Simon (vidéaste) et le Français Cosima Welter (poésie sonore), concepteurs du spectacle résidant à Berlin, le destin des bâtiments de la maison de la radio interroge sur les notions de mémoire, de trace et d'oubli. Il pose aussi la question de savoir ce qui reste d'un instrument d'Etat lorsque le pouvoir qui l'utilisait n'est plus. «Comprendre cette architecture du pouvoir nous a permis de mieux appréhender le communisme», relate Alexandre Simon.

Une démarche complétée par une plongée dans l'histoire de l'Allemagne de l'Est et dans les témoignages de personnes ayant travaillé dans le bâtiment de la radio d'Etat. «Nous nous sommes immergés dans la vie de ces gens à qui l'on a volé toute une partie de leur histoire.» Depuis le système qui régissait leur vie jusqu'aux produits qu'ils consommaient en passant par le Palais de la République, tout a été réduit à néant, laissant les ex-Allemands de l'Est sans passé, sans histoire, sans racine, apatrides dans leur propre pays. Au



POÈME SONORE «Je marche encore dans ces couloirs sans fin et sans début». Cosima Weiter lit le livret qu'elle a rédigé sur la base de documents sonores et des souvenirs d'anciens employés de la radio Funkhaus. (SP)

point que même ceux qui ont été des victimes du régime se disent aujourd'hui nostalgiques de l'époque communiste, notamment de son système social. «Ces gens rêvaient de se débarrasser d'un régime, pas d'être phagocytés par l'Ouest», relève Cosima.

«Funkhaus» se présente sous la forme d'un grand poème qui donne voix à la population de l'ex-RDA. Mais loin de n'être qu'un simple témoignage, et encore moins un travail politique engagé, le spectacle ne prend pas position, ne dénonce rien. Il s'agit d'une démarche artistique à part entière, qui pose des questions plutôt que d'y répondre. «Nous sondons l'ambiguïté des sentiments face à l'ex-RDA et interrogeons, à travers notre propre champ poétique, les implications de cette spoliation identitaire sur le langage mental et l'intimité», explique le vidéaste.

Fruit d'une création collective, cet opéra de chambre pour vidéo, poème sonore et percussions est constitué d'une scénographie (Claire Davy et Christophe Rysler), d'images projetées (Alexandre Simon), d'un poème sonore (Cosima Weiter), d'une partition musicale (Marcello Silvio Busato) et

d'une création lumière (Marc Gaillard). Dans l'écho d'un mot comme dans la persistance d'une image, la préoccupation du temps ou de ce qu'il en reste quand il est passé tisse ainsi le fil de cette œuvre hantée. /CGR

La Chaux-de-Fonds, Temple allemand, ce soir et demain à 20h30

De la mort d'un symbole

Construite à partir de 1952, la maison de la radio de Berlin a abrité la Deutsche Demokratische Rundfunk jusqu'à la chute du Mur de Berlin. Avec ses 135 000 m2 de terrain situés au bord de la Spree ainsi que ses magasins, sa clinique et son jardin d'enfants, ce symbole du pouvoir médiatique est une véritable ville dans la ville.

Après la dissolution de l'Etat est-allemand, la radio ferme ses portes et ses locaux sont laissés à l'abandon. En 2005, le bâtiment est vendu pour une bouchée de pain à une grande entreprise allemande active dans le domaine du bâtiment. S'ensuit un immense scandale financier aux multiples rebondissements. Si aujourd'hui 140 sociétés y sont installées, la plupart des locaux sont pourtant toujours vides. /cgr

GALERIE 2016

La grâce des êtres et des choses

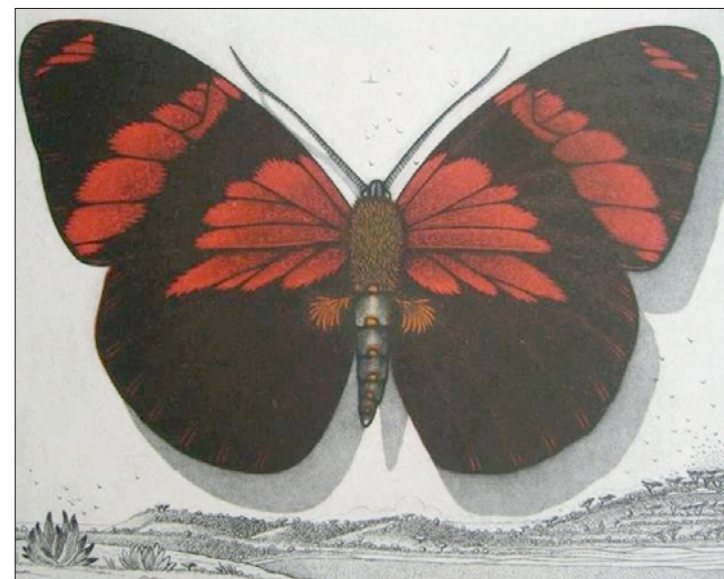

MICHEL ESTÈBE A voir jusqu'au 10 octobre à la Galerie 2016 à Hauterive. (SP)

Les gravures subtiles du maître bordelais du genre, Michel Estèbe, accompagnées des sculptures intrigantes de Michel Favre forment la combinaison d'artistes du nouvel accrochage de la galerie 2016 à Hauterive.

Dans les sculptures de bronze de Michel Favre, coulé à cire perdue, quelque chose se meut. Il y a une ascension, une direction, une recherche d'équilibre qui a trait à une dynamique. La famille de personnages qu'il façonne prend vie dans la matière et s'illustre dans un décor mystérieux d'objets courants, mais porteur de sens.

Ainsi, du plus épuré («Haute Tension») au plus inattendu («mémoire en vitrine») une histoire a lieu, le spectateur rentre dans la narration. Chez ces petits bonhommes anonymes, gracieux et expressifs, peuvent s'opérer des personnifications. Posés sur des savons empilés, une tête de hache, une arche, flanqués d'une boule, d'une pelote ou de vraies ampoules, ceux-ci sont agencés de sorte que leurs interactions avec les objets soient porteuses de sens.

Par le biais de ces monta-

ges se dégage une tension, parfois des jeux d'ombres, porteurs d'onirisme et dégageant un imaginaire fertile.

Chez Michel Estèbe, les productions sont aussi le résultat d'un fastidieux travail. Ici la «manière noire», une technique de gravure lente et très difficile où la plaque de cuivre est piquée longuement avec un berceau dont les grains sont raclés puis polis s'illustre en couleur veloutée. Devenu une figure classique européenne de la gravure, l'artiste propose des tirages qui ne dépassent pas la septantaine.

Fleurs, coquillages, insectes, ses natures mortes se détachent avec une précision époustouflante, témoignant de la rigueur de sa démarche. Certaines compositions présentent plusieurs plans, et jouent la pluralité du motif, laissant l'œil bluffé, comme happé par les formes délicates et la densité des teintes.

Une exposition où la minutie et les détails poussent à une franche admiration.

PAULINE VROLIXS

Galerie 2016, Hauterive, jusqu'au 10 octobre, du mercredi au dimanche de 15h à 19h

AGENDA

space = réduction de Fr. 5.- sur présentation de la carte Club espace

CRESSIER

>Exposition

Poind'ex
Michèle Froidevaux, aquarelles, dessins et linogravures. Ve 18h-20h. Sa, di 14h-18h. Du 01.10 au 31.10.

DELÉMONT

>Exposition

FARB
Exposition Stève Greppin (Esgé). Peinture. Je 17h-19h. Sa 10h-12h/15h-18h. Di 15h-18h. Jusqu'au 10.10.

FLEURIER

>Spectacle

Cirque Helvetia
Place de Longereuse. Ve 01.10, 19h. Sa 02.10, 15h et 20h. Di 03.10, 15h.

>Exposition

Galerie Bleu de Chine
Exposition commémorant les 100 ans de la naissance du sculpteur animalier Louis Ducommun, entouré des peintres

Caterina Annovazzi et Roger Frasse. Ve-sa-di, 15h-18h et sur rdv. Jusqu'au 31.10.

HAUTERIVE

>Musée

Le Laténium
Expo-flash «Entrez dans la tombe!». Ma-di 10h-17h. Jusqu'au 02.01.2011.

>Exposition

Galerie 2016
Exposition de M. Favre, bronze et M. Estèbe, manière noire. Me-di 15h-19h. Jusqu'au 10.10.

LE LANDERON

>Musée

Fondation de l'Hôtel de ville
Exposition «Vigne et culture». Anciens outils et photographies des travaux de la terre du village. Jusqu'au 28.11.
Exposition de Nada Stauber-Kassis, sculptures et collages. Jusqu'au 10.10.
Sa-di 14h30-17h30 (groupe dès 10 personnes sur rdv).

MÔTIERS

>Exposition

Musée d'art aborigène australien La Grange
Exposition «Visions aborigènes». Ve-di 12h-18h. Jusqu'au 10.10.

Musée Jean-Jacques Rousseau
Exposition «Rousseau et l'utopie: intervention de l'artiste peintre Anca Seel-Constantin. D'avril à octobre, ma, je, sa, di 14h-17h ou toute l'année sur rdv avec commentaires. Jusqu'au 12.12.

LA NEUVEVILLE

>Spectacle

Yann VDB
Café-Théâtre Tour de Rive. Sa 02.10, 20h30.

>Musée

Musée d'histoire
Exposition «De la fabrication du papier à son expression artistique». Avec Marie-Claire Meier, entourée des écoles de La Neuveville. Di 14h30-17h30. Jusqu'au 31.10.

NOIRAIGUE

>Musée

Centre d'interprétation du Creux-du-Van La Ferme Robert. Expositions «Cloches de la fonderie Blondeau de La Chaux-de-Fonds», «Eclairages sur la faune du Creux-du-Van», «Maquette en 3D, Histoire de La Ferme Robert, hier et aujourd'hui». Sa-di 10h-17h. Jusqu'au 31.10.

PERREFITTE

>Exposition

Selz art contemporain
Exposition Ph. Fretz, «Artistes, artisans et castors». Sa-di 14h-18h et sur rendez-vous. Jusqu'au 03.10.

RENAN

>Festival d'humour

«Les Otaries»
Salle de spectacle. Christian Savary, Jeff Panaoloc, Esther Terraz, Steve Kueffer, Edouard Noverraz et Raynald. Sa 02.10, 20h30.

LA SAGNE

>Musée

Histoire du village et du canton
Musée régional. Ouvert chaque 1er dimanche du mois, 13h30-17h, ou sur rdv. Jusqu'au 31.12.

SAINT-IMIER

>Exposition

Relais culturel d'Erguël
Mira, «Calculs et profils». Me-ve 14h-18h. Sa-di 14h-17h. Jusqu'au 17.10.

TAVANNES

>Spectacle

Les chasseurs en exil
Royal Café-Théâtre. Humour. Ve 01.10, 20h30.

TRAMELAN

>Exposition

«Voyage au cœur des tourbières»
CIP. Photographies de Fred Charpié.

Lu-je 8h-20h. Ve 8h-18h. Sa-di 14h-17h. Du 01.10 au 28.10.

TRAVERS

>Musée

Visite guidée des Mines d'asphalte
Evocation de la vie quotidienne des mineurs, et présentation du musée de la mine. Tous les jours 10h30 et 14h30. Groupes, toute l'année sur rendez-vous. Jusqu'au 01.11.

VALANGIN

>Exposition

Moulin de la Tourelle
Barbara Soerensen, aquarelles. Me-sa 15h-18h30. Di 15h-17h30. Jusqu'au 03.10.

>Musée

Château
Exposition collections 2008-2009. Vaste choix des dons reçus. «Dessine-moi un château». 28 peintres amateurs de l'atelier dessin et peinture de fontaines. Visites théâtralisées. Me-di 11h-17h. Jusqu'au 31.10.



ARCHIVES GUILLAUME PÉRET

CLASSEMENT

La Suisse, reine mondiale de la radiologie

La Suisse est le numéro un mondial de la recherche en radiologie diagnostique, selon une étude de l'Université de Zurich portant sur les années 1998 à 2007. Compte tenu du nombre d'habitants, elle devance des pays comme l'Angleterre, l'Allemagne ou les Etats-Unis. /ats

Le Salon du jouet Suisse Toy s'est ouvert hier à Berne

Le salon du jouet Suisse Toy a ouvert ses portes hier à Berne. Près de 250 exposants invitent jusqu'à dimanche les petits et les grands à découvrir des nouveautés ainsi que des produits qui ont déjà fait leurs preuves. /ats

JOE SATRIANI

«La guitare est tout simplement l'instrument qui me résiste le moins»

Virtuose de la six-cordes, Joe Satriani livre ses émotions dans un quatorzième album audacieux et marqué par la nostalgie. C'est avec une humilité non feinte qu'il dévoile sa conception de la musique et sa fascination pour la guitare.

PASCAL VUILLE

Dans quelles conditions nous conseillez-vous d'écouter votre nouvelle collection de titres?

C'est un disque qui renferme des styles musicaux très variés. Ma musique est ancrée dans de réelles expériences de vie et touche une large palette d'émotions. Elle peut donc être appréhendée dans n'importe quelle situation: en roulant, en méditant, en faisant la fête, même en faisant l'amour. En fait, ma musique devient ce que mes auditeurs en font. A quelque part, lorsque mes chansons sont publiées, elles ne m'appartiennent plus, j'en perds le contrôle.

Etant donné que vos compositions sont dépourvues de paroles, n'y a-t-il

pas un risque que nous interprétions mal vos intentions créatives?

Ce n'est pas à moi de vérifier ce que ressentent les gens qui écoutent ce que je produis. Tout ce que je peux dire, c'est que j'ai mis tout mon cœur, toute mon âme, dans ce projet. Lorsque j'offre une chanson aux fans, elle n'est plus entre mes mains. Le meilleur exemple de ce que je suis en train d'expliquer, c'est «Cryin». J'avais écrit cette chanson lorsque mon père est décédé en 1989. C'était comme un cri du cœur. Mais bien des gens l'ont comprise comme une chanson d'amour. Et la chaîne de télévision allemande Sat1 l'a même utilisée comme générique de l'émission sportive «RAN».

Certaines nouvelles compositions se démarquent de ce que vous avez fait jusqu'ici. Vos fans seront-ils surpris?

Surpris, effectivement. Voire même choqués si je pense à des titres comme «Littleworth Lane» (un gospel en hommage à ma mère qui est décédée l'an dernier), «Two sides to every story», «Golden room» ou «Wind in the trees». Je ne veux pas

être seulement considéré comme celui qui écrit «Satch boogie». Trop de musiciens ont peur de décevoir leur public et sortent des disques pour plaire. En tant qu'artiste, j'essaie de me montrer courageux quand les gens n'aiment pas ce que je fais, et reconnaissant quand ils apprécient. Mais vouloir plaire à n'importe quel prix conduit au suicide artistique.

Vous êtes multi-instrumentiste. Pourquoi cet attachement si fort à la guitare, plutôt qu'à un autre instrument?

C'est tout simplement l'instrument qui me résiste le moins, qui me donne le moins de fil à retordre. J'aurais souhaité maîtriser le saxophone, le violon ou la batterie, mais ces instruments m'ont résisté. Je joue volontiers du piano, mais assez simplement. Quant à la guitare, qu'elle soit électrique ou acoustique, elle représente une somme de travail considérable. J'ai toujours considéré l'apprentissage de la guitare comme étant difficile, c'est pourquoi je dois m'exercer chaque jour à en jouer.

Avez-vous parfois le sentiment d'avoir tout accompli avec une guitare?

Au contraire, je ne serai jamais entièrement satisfait de la manière dont j'en joue. Et je me laisse inspirer par les autres guitaristes, il y a eu tant de pionniers depuis trente ans. Apprivoiser la guitare, c'est une tâche sans fin. Elle me fascine et je me dis que demain, j'en jouerai mieux. /PVU

Joe Satriani, «Black swans and wormhole wizards», Sony Music. Sortie en Suisse le 5 octobre

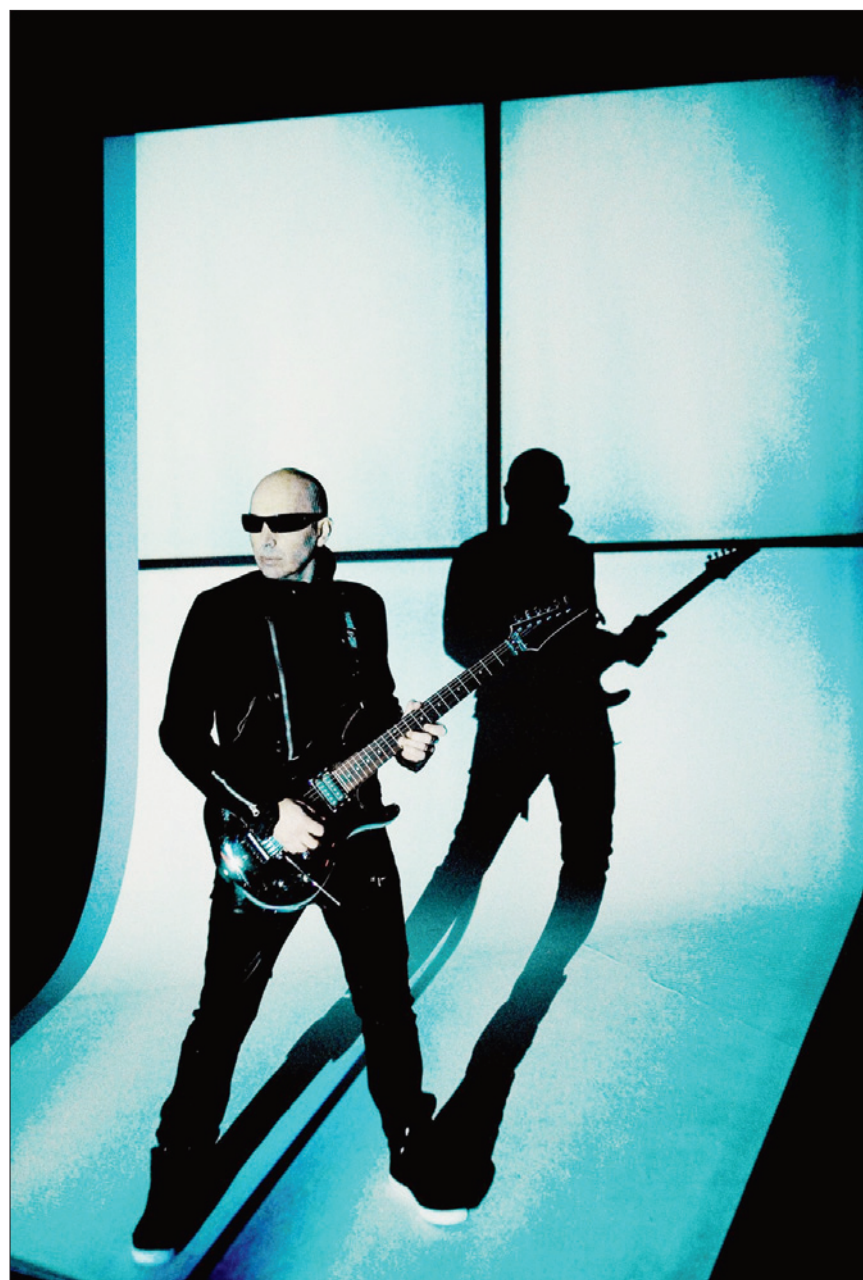

MUSIQUE «Vouloir plaire à n'importe quel prix conduit au suicide artistique», note le guitariste Joe Satriani. (SP)

Empereur du rock instrumental

Joseph Satriani (né en 1956 à New York) doit sa vocation musicale à Jimi Hendrix, son idole de toujours. Depuis vingt-trois ans, il multiplie les collaborations avec les plus grands guitaristes en activité, enseigne la guitare dans des écoles prestigieuses aux Etats-Unis (Steve Vai et Kirk Hammett de Metallica sont ses plus illustres élèves) et gratifie tous les deux ans ses fans d'un nouvel opus

marquant habilement rock, blues et hard rock. En 2009, il s'est acoquiné avec Sammy Hagar et Michael Anthony (deux ex-Van Halen), et Chad Smith (Red Hot Chili Peppers) au sein de Chickenfoot dont le premier disque s'est retrouvé numéro un aux Etats-Unis. La même année, il a poursuivi Coldplay en justice pour plagiat (un accord à l'amiable a été trouvé). /pvu

En bref

MONTRICHER

La Maison de l'écriture prend forme

La Maison de l'écriture à Montricher prend forme une année après le premier coup de pioche. Son architecture insolite conçue par Vincent Mangeat a été dévoilée. La bibliothèque accueillera des dizaines de milliers de titres, indique la Fondation Jan Michalski. /ats

ÉTUDE

Plaisir érotique et goût de l'argent...

Plaisir érotique et goût de l'argent stimulent des zones différentes du cerveau. Les images érotiques activent une zone plus ancienne sur l'échelle de l'évolution, les gains d'argent une qui est apparue plus récemment, selon une étude française publiée dans «The Journal of Neuroscience». Ces résultats, qui démontrent «pour la première fois» une dissociation entre deux types de récompenses au niveau cérébral, pourraient permettre de mieux comprendre par exemple l'addiction aux jeux d'argent. /ats-afp

JACQUELINE VEUVE

Projections à la Cinémathèque suisse

La Cinémathèque suisse à Lausanne projette jusqu'au 19 octobre les derniers films de Jacqueline Veuve. En avant-première, les spectateurs pourront découvrir dimanche «C'était hier» qui raconte l'évolution de Lucens. /ats

RELIGION

Athées plus au fait des doctrines que les fidèles

Les agnostiques et les athées aux Etats-Unis sont plus au fait des doctrines religieuses que les fidèles de toute autre religion. Les catholiques sont particulièrement à la traîne, selon une étude de l'institut de recherche Pew Forum on Religion & Public Life. /ats-afp

CONCERT ANNULÉ

Plainte déposée dans la saga «Prince»

Resaplus n'a plus d'espoir de voir débarquer Prince à Genève. Le concert de la star américaine reporté à deux reprises cet été a mis dans l'embarras la billetterie. Aujourd'hui, l'entreprise compte sur la justice pour désigner les responsabilités dans ce fiasco. «Notre patience s'est éteinte», a relevé hier devant la presse le directeur de Resaplus Olivier Grandjean. Depuis deux mois, la billetterie avait observé une certaine réserve et encaissé les coups sans trop réagir pour laisser une chance à une solution négociée. Mais «la comédie a assez duré».

Resaplus a déposé au début du mois une plainte auprès du procureur général de Genève Daniel Zappelli. L'enquête devra déterminer si la billetterie a été victime d'un abus de confiance, voire, plus grave, d'une escroquerie, de la part du producteur du concert Daniel Quarcopome. Ce dernier serait aujourd'hui aux Etats-Unis. «J'espère que la justice va mettre les intervenants de cette affaire devant leurs responsabilités», a souligné Olivier Grandjean. Resaplus souhaite notamment que l'enquête éclaire les rôles



OLIVIER GRANDJEAN Le directeur de Resaplus a annoncé le dépôt d'une plainte. (KEYSTONE)

joué par la fiduciaire genevoise qui représentait la société de Daniel Quarcopome, et qui était a priori un gage de «sérieux».

Des billets ont été vendus et Resaplus a avancé près de 700 000 francs à la société du promoteur pour qu'elle puisse organiser le concert. «Nous voulons maintenant récupérer cet argent pour rembourser nos clients», a insisté Olivier Grandjean. La billetterie estime avoir tenu ses engagements et n'avoir rien à se reprocher.

La justice devra maintenant établir les faits, a expliqué l'avocat de Resaplus Bertrand Reich. Selon lui, il faudra tout d'abord tenter de localiser Daniel Quarcopome, puis reconstituer les flux financiers. Il se pourrait au final que le producteur n'ait rien fait de répréhensible, mais soit tout simplement un incompetent.

La Fédération romande des consommateurs (FRC) est également intervenue dans ce dossier, mettant en demeure la société de Daniel Quarcopome. Ce dernier a téléphoné à la FRC lundi, a annoncé hier une juriste de la FRC présente à la conférence de presse. Le contenu de la conversation n'a cependant pas été révélé. /ats-afp

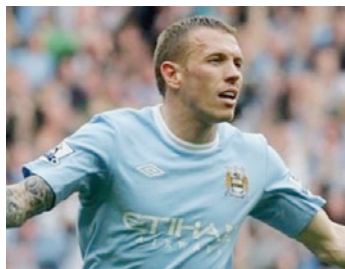

KEYSTONE

FOOTBALL Le capitaine gallois absent contre la Suisse

Le Pays de Galles devra jouer ses deux prochains matches de qualification de l'Euro 2012 sans son capitaine Craig Bellamy. L'ancien attaquant de Manchester City, qui évolue aujourd'hui à Cardiff City, a déclaré forfait pour les rencontres face à la Bulgarie (8 octobre à Cardiff) et la Suisse (12 octobre à Bâle) en raison d'une blessure à un genou. /si

Neuchâtel Xamax défilera Chiasso en Coupe le 16 octobre

Selon le site www.football.ch, les horaires des seizièmes de finale de la Coupe de Suisse sont connus. Neuchâtel Xamax se rendra à Chiasso le samedi 16 octobre. Le coup d'envoi de la rencontre a été fixé à 19h30. /réd

FOOTBALL

Bâle y croit encore

Malgré deux défaites en autant de matches de Ligue des champions, la performance bâloise contre le Bayern Munich (défaite 1-2) incite à l'optimisme.

EMILE PERRIN

Admirables de bravoure face à la cruauté du Bayern Munich, vainqueur 2-1 au Parc Saint-Jacques mercredi, les Bâlois s'accrochent désormais à cette «défaite encourageante» pour espérer corriger le tir, mettre au placard la défaite concédée à Cluj (1-2) et entretenir l'espoir d'une qualification pour les huitièmes de finale de la Ligue des champions.

«Nous avons fait notre match face à une grosse équipe européenne, le finaliste de l'an dernier. Nous lui avons posé passablement de problèmes», se félicitait le buteur rhénan Alexander Frei. «Nous pouvons être contents et fiers de notre performance, mais pas du résultat», enchaînait le métronome Gilles Yapi. «Oui, nous sommes déçus, mais nous sommes surtout frustrés. Nous avons bien joué et c'est malheureux de perdre ainsi. Mais, à ce niveau, on se doit de concrétiser ses occasions.»

La cruauté du dénouement de mercredi soir est au moins aussi implacable que la lecture du classement. Toujours en quête de point(s), les hommes de Thorsten Fink n'auront pas droit à l'erreur lors de leur double confrontation avec l'AS Rome (au stade olympique le mardi 19 octobre et au Parc Saint-Jacques le mercredi

3 novembre) et pour la venue de Cluj le mardi 23 novembre, deux équipes qui possèdent trois points. «Nous n'avons pas le niveau lors de notre déplacement à Cluj, nous devions gagner ici», admettait Gilles Yapi la mort dans l'âme. «Nous avons désormais le couteau sous la gorge.»

«Après le tirage au sort, nous nous sommes dit que nous avions une chance de nous qualifier pour les huitièmes de finale. Cette chance existe toujours», relançait l'Ivoirien, pétri de certitudes après avoir malmené le Bayern Munich. «Nous ne sommes pas éliminés, mais nous devons impérativement gagner à Rome. Si nous continuons comme ce soir (réd: mercredi), nous avons les moyens d'y parvenir, rien n'est impossible.»

Et le No 10 bâlois de poursuivre son élan de positivisme. «Aujourd'hui, c'est l'expérience du Bayern Munich qui a fait la différence», admettait-il. «De notre côté, nous poursuivons notre apprentissage. Nous avons appris énormément et j'espère que cela nous sera profitable dans un avenir proche.» Alexander Frei, lui aussi, a vu son équipe grandir malgré la défaite. «Nous devons tout d'abord nous servir de cette performance en championnat», souhaitait-il avant d'évoquer la suite de la campagne européenne. «Nous devons réagir contre l'AS Rome et Cluj. Nous verrons après ces trois matches. Cela ne sert à rien de sortir la machine à calculer aujourd'hui.»

En effet, c'est un papier carbone qu'il faudra pour espérer l'emporter à Rome. /EPE



POISON Xherdan Shaqiri a donné le tournis à Danijel Pranjić: les Bâlois devront se montrer aussi inspirés que face au Bayern Munich pour rester dans la course aux huitièmes de finale de la Ligue des champions.

(KEYSTONE)

Poussif, le Bayern a au moins fait preuve de caractère

Décevant neuvième de Bundesliga avec dix points de retard sur l'actuel leader Mayence, le Bayern Munich a toutefois remporté ses deux matches de Ligue des champions. A Bâle, les Munichois ne crachaient pas dans la soupe avant de sauter dans le car. «Bâle a mieux joué que nous», confessait sans se cacher un Miroslav Klose auteur d'un seul but (contre l'AS Rome) depuis le début de la saison. «Dans notre situation, seule la victoire comptait.» Si les attaquants

bavarois sont montrés du doigt, la défense n'est pas exempte de tout reproche. Peu disert et pressé de ranger sa grande carcasse dans le bus de l'équipe, Daniel van Buyten ne se réjouissait pas plus que la décence ne l'autorisait du succès des siens. «Notre performance prouve que nous avons encore beaucoup de travail», lâchait le grand Belge à la relance approximative.

A peine plus positif, le défenseur Philipp Lahm tenait à souligner le caractère

affiché par le Bayern Munich. «Gagner des matches comme celui-ci alors que nous étions menés au score fait du bien», livrait-il.

Poussif, le Bayern a au moins eu le mérite d'y croire jusqu'au bout pour compenser ses errements offensifs. En effet, sur les quatre matches qu'il a remporté cette saison, deux en championnat et deux en Ligue des champions, trois l'ont été entre la 89e et la 91e minute. /epe

EUROPA LEAGUE

Succès impératif pour YB

La victoire est impérative pour les Young Boys, qui accueillent Getafe ce soir (19h) au Stade de Suisse en Europa League (groupe H). La défaite subie voici deux semaines à Stuttgart oblige les Bernois à débloquent leur compte, sous peine de voir leurs chances de qualification fortement hypothéquées. «Si nous voulons avoir notre mot à dire dans cette compétition, nous devons absolument gagner nos matches à domicile», estime Moreno Costanzo.

Mais YB traverse présentement une période mitigée, marquée par des résultats en dents de scie. Directeur du club depuis deux mois, Ilja Kaenzig n'a pour la première fois pas mâché ses mots dans la «Berliner Zeitung». «Nous sommes dans une espèce de crise. Les spectateurs et les sponsors sont mécontents, et je les comprends. Actuellement, être supporter de YB ne donne pas beaucoup de joie.»



La partie contre Getafe constitue dès lors une occasion à saisir pour reconquérir le public. Kaenzig rappelle aussi que, sous pression, l'équipe a souvent répondu par un succès, notamment avec les victoires en championnat contre GC, Zurich et Saint-Gall. «Nous sommes à 75% de nos possibilités, admet l'entraîneur Vladimír Petković (photo). Il est difficile de répéter à chaque match des performances telles que celles contre Fenerbahçe ou Tottenham.»

Quant à Getafe, club de la banlieue de Madrid, il continue son bonhomme de chemin. L'ancienne équipe de Fabio Celestini participe pour la deuxième fois à une compétition européenne. Sous la houlette de Michel, l'une des vedettes du Real des années 1980, Getafe occupe le 10e rang de la Liga après cinq journées. Les Espagnols se présenteront toutefois à Berne avec le handicap constitué par l'absence de six titulaires. /si

EUROPA LEAGUE

Lausanne est rodé à l'exercice

Le Lausanne-Sport affronte Palerme ce soir (21h05 /TSR2), lors de la deuxième journée de la phase de poules de l'Europa League. Après des déplacements à Banja Luka (Bos), Randers (Dan) et Moscou, le club vaudois sait désormais parfaitement gérer ces déplacements aux quatre coins du continent.

Quelques jours après un nouvel exploit au Stade de la Praille face à Servette (1-2) en Challenge League, les Lausannois retrouvent une scène européenne qu'ils avaient quittée sur une fausse note. Après la défaite à la Pontaise face au CSKA Moscou (0-3), les hommes de Martin Rueda enchaînent sur un déplacement tout aussi compliqué en Sicile. «La motivation est toujours la même, mais l'histoire est à chaque fois différente», sourit l'entraîneur vaudois.

L'arrivée en court de semaine dernière de Bigambo Rochat (ex-Sion) a offert une solution supplémentaire à Rueda, lui qui avait dû recomposer sa défense à de nombreuses reprises durant les dernières semaines. «Avec les blessu-

res de Youssouf Traoré et de Nelson Borges, il nous fallait un latéral droit», assure le stoppeur Sébastien Meoli. «Pour moi, il n'y a aucun problème».

Du côté palermitain, Delio Rossi devrait profiter de la venue des pensionnaires de deuxième division helvétique pour faire tourner l'effectif du cinquième de la saison dernière en Serie A. «Je dois encore en parler avec lui», lâche le président Maurizio Zamparini dans la «Gazzetta dello Sport» du jour. «Nous tenons beaucoup à l'Europa League, mais notre objectif principal reste tout de même la Serie A.»

Selon Zamparini, l'international et capitaine Fabrizio Miccoli devrait enfin effectuer son retour au jeu après un souci ligamentaire datant de mai dernier. «Je me réjouis de le revoir sur un terrain», s'est félicité l'homme fort du club sicilien. «Il a besoin de jouer pour avoir 90 minutes dans les jambes et ce match est l'occasion idéale.» Le milieu de terrain suisse, Pajtim Kasami (18 ans), devrait quant à lui débiter sur le banc. /si



KEYSTONE

FOOTBALL

Manchester United s'impose à Valence

Manchester United a réussi une belle performance. Grâce à un but du Mexicain Hernandez (photo), les Anglais se sont imposés à Valence en Ligue des champions. L'Inter, tenant du titre, a cartonné face au Werder Brême (4-0) alors que Barcelone a été tenu en échec en Russie par Rubin Kazan, malgré le retour de Messi. /ré

HOCKEY SUR GLACE

Franches-Montagnes surprend Uni au Littoral

Pour la première rencontre de championnat sur sa nouvelle glace, Université Neuchâtel a dû s'incliner face à Franches-Montagnes (2-4). Malgré un début de partie en fanfare.

VALENTIN TOMBEZ

Quelle entrée en matière! Seize petites secondes et Yann Langel inaugurerait déjà le nouvel antre d'Uni. Un beau début pour les Neuchâtelois qui se sont finalement inclinés 2-4 pour leur premier match officiel sur la patinoire principale du Littoral face à des Franches-Montagnards légèrement supérieurs.

La première réussite des hommes de Patrick Glanzmann les envoyait sur un nuage. Duquel ils devront rapidement redescendre après l'égalisation de Schneider (13e) sur l'une des premières occasions de Franches-Montagnes qui entrainait péniblement dans la partie. Suit une période de troubles où une pluie de pénalités – pas toujours évidentes – s'abattait sur les Universitaires.

Grâce à beaucoup d'abnégation et un excellent Jimmy Vetterli, le match n'a tourné qu'à la 46e minute en faveur des Jurassiens. Les Universitaires perdaient leurs nerfs après la réussite d'Anthony Tomat et se retrouvaient à 3 contre 5. Du pain béni pour les hommes de Martin Bergeron qui n'en demandaient pas tant. La réaction de Sylvain Broillet (10 secondes après la troisième réussite jurassienne), très remuant avec son compère Michel Gnädinger, ne changea rien. Le score aurait pu être



BIEN BATTU A l'image d'Enquerran Robert, Université a fourni une bonne prestation et a même ouvert la marque. Mais Franches-Montagnes s'est au final montré supérieur.

(GUILLAUME PERRET)

bien plus sévère si les Franches-Montagnards n'avaient pas gaspillé de nombreuses occasions en fin de partie.

«Nous avons beaucoup travaillé pendant 50 minutes et après nous leur avons donné trois goals sur des erreurs individuelles», pestait Patrick Glanzmann à l'issue de la rencontre. «Nous étions peut-être un peu euphoriques après la victoire à Saint-Imier. Je suis quand même satisfait de l'équipe. Elle n'a jamais lâché et on a montré que l'on n'est pas loin d'une équipe d'un très bon niveau.»

Dans le vestiaire franchemontagnard, on célébrait déjà le succès. «L'essentiel c'est d'avoir ramené la victoire», glissait Martin

Bergeron, pas convaincu par la manière. «Pendant les 10 premières minutes, on n'était pas là. Mais au dernier tiers, l'équipe a été plus appliquée et la différence de vitesse et

d'exécution s'est fait sentir.» Samedi, la prochaine rencontre d'Université s'annonce encore plus compliquée, face au grandissime favori Martigny. /VTZ

UNIVERSITÉ NEUCHÂTEL - FRANCHES-MONTAGNES 2-4 (1-1 0-0 1-3)

LITTORAL: 283 spectateurs.

ARBITRES: Michaud, Braichet et Galli.

BUTS: 1ère (0'16") Langel (Jacot, Dorthe) 1-0. 13e Schneider (Faivet, Loichat) 1-1. 46e Tomat (D. Vaucher, Rothenmund) 1-2. 47e (46'31") Maillat (à 5 contre 3) 1-3. 47e (46'41") Broillet (Gnädinger, à 4 contre 5) 2-3. 49e Faivet (Maillat, Hostettmann, à 5 contre 4) 2-4.

PÉNALTÉS: 9 x 2' (Kaufmann (2), Langel (2), Brusa, Robert, Fleuty, Albisetti, méconduite du banc) + 2 x 10' (Langel et Vetterli) contre Université, 6 x 2' (Tomat (2), Faivet, Maillat, Boillet et surnombre) contre Franches-Montagnes.

UNIVERSITÉ: Vetterli; Dorthe, Kaufmann; Brusa, Robert; Aeschlimann, Schaldenbrand; Quadroni; Langel, Fleuty, Jacot; Evard, Gnädinger, Broillet; J. Van Vlaenderen, Valentini, Albisetti; Y. Van Vlaenderen, Molliet, Tissot, Weber.

FRANCHES-MONTAGNES: Hentzi; Membrez, Boillet; Tomat, Bangerter; Houriet, Yerly; Bourgnon; Maillat, Hostettmann; Faivet; Schneider, Rothenmund, D. Vaucher; M. Vaucher, Loichat, Gigon; Kornmayer.

NOTES: Université joue sans Pisenti, Terry Van Vlaenderen, La Spina (blessés) ni Jaquet (avec le HCC), mais avec Tissot et Weber (Neuchâtel-Futur). Franches-Montagnes joue sans Braichet (blessé). 46'13" temps mort demandé par Université. Michel Gnädinger et Fabrice Maillat sont désignés meilleurs joueurs de chaque équipe.

AUTOMOBILISME

Ingénieur espion condamné

Le Britannique Nigel Stepney, ancien ingénieur de l'écurie de Formule 1 Ferrari, a été condamné à vingt mois de prison dans une procédure de «plaider coupable» pour sabotage et espionnage au profit de McLaren en 2007. La peine est assortie d'une amende de 600 euros (780 francs).

Nigel Stepney ne risque guère cependant d'effectuer sa peine de prison, compte tenu du système pénal italien. «Nous sommes satisfaits du

verdict, même si mon client a toujours nié les accusations de sabotage», a commenté l'avocate de Nigel Stepney, Sonia Bartolini.

Nigel Stepney était accusé d'avoir transmis des informations confidentielles sur les monoplaces Ferrari à ses rivaux de McLaren et d'avoir tenté d'endommager la Ferrari de Kimi Räikkönen avant le Grand Prix de Monaco en 2007, alors qu'il travaillait toujours pour la Scuderia. /si-reuters

EN VRAC

Basketball

Coupe de Suisse

32ES DE FINALE

COURTEPIN - LA CHAUX-DE-FONDS 76-84 (32-50)

La Chaux-de-Fonds: R. Thévenaz (4), Jeanmonod (7), Even (14), Bertazzoni (2), Benoît (3), Munari (12), Prétôt (19), Bekurezion (12), Shimuna (11), Abbet.

Notes: Le BBCC sans Vujica (non convoqué), S. Thévenaz, Donzé ni Gendre (blessés).

Cyclisme

Mondiaux sur route

Geelong (Aus). Championnats du monde sur route. Contre-la-montre. Messieurs, M23, 31,8 km: 1. Taylor Phinney (EU) 42'50"2 (44,259 km/heure). 2. Luke Durbridge (Aus) à 1'19. 3. Marcel Kittel (All) à 24'0. 4. Nelson Oliveira (Por) à 27'9. 5. Rohan Dennis (Aus) à 46'8. Puis: 40. Silvan Dillier (S) à 6'25"1. 40 classés.

Dames, 22,8 km: 1. Emma Pooley (GB) 32'48"4 (41,697 km/h). 2. Judith Arndt (All) à 15"1. 3. Linda Villumsen (N-Z) à 15"8. 4. Amber Neben (EU) à 37"6. 5. Jeannie Longo (Fr) à 43"9. Puis les Suissesses: 13. Patricia Schwager à 1'50"7. 29. Doris Schweizer à 4'27"9. 37 classées.

Football

Ligue des champions

GROUPE A

Inter Milan - Werder Brême	4-0
Tottenham - Twente Enschede	4-1
1. Inter Milan	2 1 1 0 6-2 4
2. Tottenham	2 1 1 0 6-3 4
3. Twente	2 0 1 1 3-6 1
4. Werder Brême	2 0 1 1 2-6 1

Mercredi 20 octobre, 20h45: Inter Milan - Tottenham, Twente Enschede - Werder Brême.

GROUPE B

Hapoel Tel-Aviv - Lyon	1-3
Schalke - Benfica Lisbonne	2-0
1. Lyon	2 2 0 0 4-1 6
2. Benfica	2 1 0 1 2-2 3
3. Schalke	2 1 0 1 2-1 3
4. Hapoel	2 0 0 2 1-5 0

Mercredi 20 octobre, 20h45: Lyon - Benfica Lisbonne, Schalke - Hapoel Tel-Aviv.

GROUPE C

Glasgow Rangers - Bursaspor	1-0
Valence - Manchester United	0-1
1. Glasgow	2 1 1 0 1-0 4
2. Manchester Utd	2 1 1 0 1-0 4
3. Valence	2 1 0 1 4-1 3
4. Bursaspor	2 0 0 2 0-5 0

Mercredi 20 octobre, 20h45: Glasgow Rangers - Valence, Manchester United - Bursaspor.

GROUPE D

Rubin Kazan - Barcelone	1-1
Panathinaïkos - FC Copenhague	0-2
1. FC Copenhague	2 2 0 0 3-0 6
2. Barcelone	2 1 1 0 6-2 4
3. Rubin Kazan	2 0 1 1 1-2 1
4. Panathinaïkos	2 0 0 2 1-7 0

Mercredi 20 octobre, 20h45: Barcelone - FC Copenhague, Panathinaïkos - Rubin Kazan.

Europa League

GROUPE G

Ce soir	
19h	Hajduk Split - Anderlecht
	Zenit - Aek Athènes

GROUPE H

Ce soir	
19h	Odense - VfB Stuttgart
	Young Boys - Getafe

1. Stuttgart	1 1 0 0 3-0 3
2. Getafe	1 1 0 0 2-1 3
3. Odense	1 0 0 1 1-2 0
4. Young Boys	1 0 0 1 0-3 0

GROUPE I

Ce soir	
19h	Metalist Kharkov - PSV Eindhoven
	Sampdoria - Debrecen

GROUPE J

Ce soir	
19h	Borussia Dortmund - FC Séville
	Paris Saint-Germain - Karpati Lviv

GROUPE K

Ce soir	
19h	Steaua Bucarest - Naples
	Utrecht - Liverpool

GROUPE L

Ce soir	
19h	CSKA Sofia - FC Porto
	Rapid Vienne - Besiktas

GROUPE A

Ce soir	
21h05	Lech Poznan - Salzbourg
	Manchester City - Juventus Turin

GROUPE B

Ce soir	
21h05	Atletico Madrid - Leverkusen
	Rosenborg - Aris Salonique

GROUPE C

Ce soir	
21h05	Gent - Lille
	Sporting Portugal - Levski Sofia

GROUPE D

Ce soir	
21h05	PAOK Salonique - Dinamo Zagreb
	Villarreal - FC Bruges

GROUPE E

Ce soir	
21h05	Bate Borissov - Alkmaar
	Sheriff Tiraspol - Dynamo Kiev

GROUPE F

Ce soir	
21h05	CSKA Moscou - Sparta Prague
	Palerme - Lausanne

1. CSKA Moscou	1 1 0 0 3-0 3
2. Sparta Prague	1 1 0 0 2-3 3
3. Palerme	1 0 0 1 2-2 0
4. Lausanne	1 0 0 1 0-3 0

Coupe neuchâteloise

SEIZIÈMES DE FINALE

Ticino II (4) - Béroche-Gorgier (2) 1-5
Au prochain tour, Béroche-Gorgier ira à Auvier (3).

Hockey sur glace

LNB

BÂLE - THURGOVIE 7-5 (2-2 4-2 1-1)

Saint-Jacques: 1014 spectateurs.
Arbitres: Peer, Huggenberger et Wüst.
Buts: 3e Blatter (Ganz) 0-1. 7e Wright 1-1. 14e Day (Brulé, Küng) 1-2. 19e Fähr (Emery, Roy, à 5 contre 4) 2-2. 21e Ganz (à 4 contre 5) 2-3. 22e Keller (Bianchi, Wittwer) 3-3. 32e Bianchi (Keller, Guerra) 4-3. 34e Jaag (Fehr) 4-4. 37e Roy (Chiriaev, Fähr, à 5 contre 4) 5-4. 38e Chiriaev (Gartmann, Roy) 6-4. 60e (59'43") Dommen (Brulé, à 5 contre 4) 6-5. 60e (59'52") Schwarz (Emery, dans le but vide) 7-5.
Pénalités: 5 x 2' + 10' (Wright) contre Bâle, 6 x 2' + 10' (Ganz) contre Thurgovie.

1. Chx-de-Fds	6 4 2 0 0 27-12 16
2. Olten	6 4 1 0 1 34-20 14
3. Ajoie	6 4 0 1 1 21-17 13
4. Langenthal	6 3 0 0 3 21-19 9
5. Bâle	7 3 0 0 4 17-26 9
6. Viège	6 2 1 0 3 14-18 8
7. GCK Lions	7 2 0 1 4 22-28 7
8. Sierre	6 2 0 0 4 19-24 6
9. Lausanne	6 2 0 0 4 17-21 6
10. Thurgovie	6 1 0 2 3 24-31 5

Samedi 2 octobre, 17h: GCK Lions - Sierre. **17h30:** Langenthal - Bâle. **17h45:** Viège - Olten. **19h45:** Thurgovie - Ajoie. **20h:** Lausanne - La Chaux-de-Fonds.

Première ligue

Guin - Star-Lausanne	4-1
Tramelan - Saint-Imier	6-5
Université - Franches-Montagnes	2-4
Villars - Saastal	6-1
Yverdon-les-Bains - Bulle	7-4

1. Villars	2 2 0 0 0 13-3 6
2. Fr.-Montagnes	2 2 0 0 0 13-5 6
3. Martigny	1 1 0 0 0 6-2 3
4. Université	2 1 0 0 1 11-7 3
5. Guin	2 1 0 0 1 7-5 3
6. Star Lausanne	2 1 0 0 1 6-6 3
7. Saastal	2 1 0 0 1 5-9 3
8. Yverdon	2 1 0 0 1 9-10 3
9. Tramelan	2 1 0 0 1 8-10 3
10. Sion	1 0 0 0 1 3-9 0
11. Saint-Imier	2 0 0 0 2 8-15 0
12. Bulle	2 0 0 0 2 6-14 0

Samedi 2 octobre, 17h30: Université - Martigny. **20h15:** Saint-Imier - Guin.

TRAMELAN - SAINT-IMIER 6-5 (3-1 2-4 1-0)

Artecad Arena: 375 spectateurs.
Arbitres: Biemann, Jordi et Lüthi.
Buts: 7e Altorfer (Aeschlimann, Blanchard, à 5 contre 4) 1-0. 11e (10'39") Vuilleumier (Oppliger, Personeni, à 5 contre 4) 1-1. 12e (11'40") Aubry (Joan Siegrist, Aeschlimann) 2-1. 19e Blanchard (Staudenmann, Berlicourt) 3-1. 26e (25'02") Pascal Stengel (Schluchter, Mottier) 3-2. 27e (26'08") Personeni (Morgan Vuilleumier, Célien Girardin) 3-3. 29e Gerber (à 4 contre 5) 3-4. 31e Joan Siegrist (Mano, Boillet) 4-4. 33e Mano (à 4 contre 5) 5-4. 40e (39'51") Schluchter (Célien Girardin, à 4 contre 4) 5-5. 59e Gaëtan Siegrist (Altorfer, Beuret) 6-5.

Pénalités: 11 x 2' contre chaque équipe.
Tramelan: Pfäffli; Erard, Aeschlimann; Blanchard, Paratte; Boillet, Kolly; Rérat; Bohnenblust, Altorfer, Gaëtan Siegrist; Berlicourt, Staudenmann, Weiss; Mano, Aubry, Joan Siegrist; Péteut, Beuret, Jérémy Vuilleumier.

Saint-Imier: Weiss; Cerf, Célien Girardin; Mafille, Mottier; Schindler, Habegger; Gerber, Personeni, Oppliger; Pascal Stengel, Sandy Vuilleumier, Schluchter; Morgan Vuilleumier, Houriet, Sartori.
Notes: Tramelan au complet. Saint-Imier sans Bastian Girardin ni Philippe Stengel (blessés). 1'48". Mano manque la transformation d'un penalty. 58'42". temps mort demandé par Saint-Imier.

En bref

HOCKEY SUR GLACE

Deux nouveaux étrangers à Ambri ...

Lanterne rouge du championnat, Ambri-Piotta annonce l'engagement de l'attaquant canadien Eric Landry (35 ans) et du défenseur biélorusse Vladimir Denisov (26 ans). Landry a signé pour deux semaines, Denisov jusqu'à la fin de la saison. Appelé à remplacer Martin Kariya et Erik Westrum, blessés, Eric Landry avait joué en LNA à Lausanne, Bâle et Berne. /si

... et des vandales chez le coach

Des actes de vandalisme ont été commis à Sementina, au domicile de Benoit Laporte, l'entraîneur d'Ambri-Piotta, lanterne rouge de LNA. Le coach canadien avait dû quitter la Valascia mardi soir sous escorte, face à la colère de quelques fanatiques après la défaite contre Zoug (1-3). /si

FOOTBALL

Wayne Rooney et Paul Scholes sur le flanc

L'attaquant de Manchester United Wayne Rooney sera indisponible pendant deux ou trois semaines à cause d'un problème à une cheville. L'attaquant n'est plus sûr de pouvoir participer au match de qualification pour l'Euro 2012 avec l'Angleterre, contre le Monténégro le 12 octobre. Paul Scholes, quant à lui, sera absent pendant dix jours à cause d'une légère blessure à un mollet. /si



KEYSTONE

TENNIS

Blessée au pied, Kim Clijsters doit se reposer

Kim Clijsters est forfait pour le tournoi de Pékin, la semaine prochaine. «A mon retour de New York (réd: où la Belge a remporté pour la troisième fois l'US Open), on m'a enlevé des grains de beauté à un pied. La plaie à la plante du pied cicatrise très mal et il est impossible de jouer au tennis.» Elle sera rétablie pour le Masters de Doha, dès le 26 octobre. /si-afp

VOLLEYBALL

Val-de-Travers oscille entre espoir et réalisme

Au VBC Val-de-Travers, les entraîneurs changent mais les joueuses restent. Successeur du Français Romain Claudel, Alessandro Lodi dispose du même contingent – affaibli par le départ de Camille Dubois – pour essayer de «faire mieux» lors de la nouvelle saison de LNB qui commence samedi à Steinhausen, face à l'un des néo-promus.

PATRICK TURUVANI

Alessandro Lodi – qui dit être arrivé dans un club «vraiment sain, sérieux et engagé», ce qui offre «la garantie de pouvoir bien travailler» – est tombé sur «un groupe disponible et prêt à bosser». Ouf alors. «C'est mieux comme ça, car je suis terriblement exigeant.» Un premier danger a pu être écarté d'entrée: celui de la monotonie. «Les filles jouent ensemble depuis longtemps, mais ce risque n'existe pas. J'amène une méthode de travail – avec un accent sur la technique individuelle – et une exigence auxquelles elles ne sont pas trop habituées...»

L'Italien n'a pas tardé à remarquer la faille principale. «Il y a un gros travail de récupération technique et un saut de qualité évident à faire», avoue-t-il. «Ce sera l'une des clés si Val-de-Travers veut, une fois, avoir des objectifs plus ambitieux que le simple maintien.» L'autre clé se nomme Shemsije Asslanaj, est Albanaise et a déjà joué au club. «Nous sommes en contact avec elle pour l'engager. Son arrivée pourrait changer les équilibres. On pourrait alors rêver de play-off.»

En LNB, on dit tour final, qui réunira les trois meilleures équipes des groupes est et ouest. Le vainqueur sera promu et son dauphin disputera un barrage contre l'avant-dernier de LNA. A l'inverse, les équipes classées



VALTRA De gauche à droite. Devant: Isabelle Aeschlimann, Ariane Wenger, Giulia Robbiani, Shirley Rey, Romane Volpato. Derrière: Jessica Cambres, Magali Roy, Juline Lherbette, Alexia Nobs, Lizelle Jackson. (GUILLAUME PERRET)

aux rangs 4 à 8 en décourront dans un tour de relégation de tous les dangers, où deux formations sur cinq passeront à la trappe. «Une petite place change tout», lance Alessandro Lodi. «Et la distance actuelle entre notre niveau et celui qui nous permettrait d'atteindre les play-off est importante.»

Ce qui ne décourage pas le nouveau coach. «Le but est d'essayer quand même», lâche-t-il. «Val-de-Travers joue sa quatrième saison en LNB, le temps est venu de faire l'effort pour viser plus haut. Si on y arrive, on aura fait un sacré bon travail. C'est dans le domaine du possible, mais c'est dur.» Surtout avec un contingent de... six filles (sept si Shemsije Asslanaj arrive). «Les quatre juniors de Colombier ne seront pas toujours là, et elles n'ont pas encore le niveau.» Une fois de plus, la blessure sera interdite. «On est à

la limite. La priorité doit être de former les jeunes du club pour les amener au niveau de la première équipe. Sinon, celle-ci va finir par disparaître...»

Alessandro Lodi prévoit un championnat «assez équilibré» car les équipes voraces de l'année dernière (VFM, Genève) sont montées d'un échelon et «aucune formation n'apparaît vraiment plus faible» que les autres. «C'est une chance et un danger: tout est faisable, mais dans les deux sens! On peut battre, mais aussi perdre contre tout le monde...» Le côté sympa de l'histoire, c'est que chaque week-end apportera un match de niveau égal. «Il n'y en aura pas de gagné ou de perdu d'avance, et ça, c'est très motivant.» Le boss estime tout de même que Ruswil, Lucerne et Cossigny ont «actuellement un peu plus d'espoir» que les autres de disputer le tour final. /PTU

CONTINGENT

VBC Val-de-Travers

LNB féminine, groupe ouest

Isabelle Aeschlimann	1994, 1m80
Jessica Cambres	Esp, 1983, 1m78
Lizelle Jackson	EU, 1984, 1m71
Juline Lherbette	1992, 1m68
Alexia Nobs	1980, 1m68
Shirley Rey	1988, 1m74
Giuglia Robbiani	1992, 1m72
Magali Roy	1983, 1m69
Romane Volpato	1994, 1m80
Ariane Wenger	1983, 1m71

Entraîneurs: Alessandro Lodi (It, nouveau), Nikolas Buser et Zoran Vejkovic (assistants).

Arrivées: Alessandro Lodi (Langenthal, 1re ligue masculine et féminine), Isabelle Aeschlimann, Juline Lherbette, Giulia Robbiani et Romane Volpato (toutes double licence avec Colombier, 2e ligue).

Départs: Camille Dubois (arrêté), Leticia Machado (Colombier, 2e ligue) et Amandine Volpato (études en Espagne).

Samedi 2 octobre. 18h: Steinhausen - Val-de-Travers.

Alessandro Lodi: entraîneur, philosophe et sociologue

Alessandro Lodi (31 ans, photo Guillaume Perret) est entraîneur pro ou semi-pro depuis une dizaine d'années. Après avoir travaillé en Italie de 1997 à 2004 (assistant en D1 féminine, entraîneur en D2 masculine, relève), il est arrivé en Suisse il y a six ans. Son CV a conservé des traces de ses passages à Bienne (juniors), Laufon (1re ligue masculine) et Langenthal (1re ligue masculine et féminine). Au bénéfice d'une formation universitaire (doctorat en philosophie antique et éthique), l'Italien se considère comme un sociologue scientifique. Il a travaillé pendant cinq ans à l'Université de Bâle comme chercheur et chargé de



cours. «C'était trop de travail! Pendant une année, je ne vais faire que du volley!» Homme de son époque (il est présent sur Facebook), Alessandro Lodi choisirait la

Grèce classique (Ve siècle avant JC) et la Rome républicaine (Ier siècle avant JC) s'il pouvait voyager dans le temps. Il aurait bien aimé rencontrer le sociologue allemand Niklas Luhmann, décédé en 1998. Parmi les vivants, il opérerait pour le pape. On parlait plus haut de réseau social, et ce n'est pas anodin. Sur une île déserte, il emporterait «un hélicoptère pour pouvoir la quitter».

Voilà, vous savez presque tout. Plus d'infos sur www.vbcvaldetravers.ch. Vous y apprendrez notamment que le coach aimerait savoir jouer du violon, et qu'il n'aime ni la stupidité ni les guêpes. Surtout, vous découvrirez sa devise. Du Niklas Luhmann dans le texte... /ptu

AUTOMOBILISME

Loeb veut un titre sur ses terres

Le Français Sébastien Loeb, sextuple champion du monde des rallyes, a l'occasion de remporter un septième titre d'affilée ce week-end sur sa terre natale, l'Alsace. Une victoire au Rallye de France lui assurerait le titre à coup sûr, alors qu'il resterait encore deux épreuves à disputer.

Sébastien Loeb ne se laisse pas facilement gagner par l'exaltation, quelques jours avant la 11e manche du championnat du monde (WRC) 2010 qui se déroulera de demain à dimanche. «Gagner ici peut être un rêve, un moment magique, mais pour arriver à cela, le rêve et la magie n'auront pas leur place. Il faudra être le plus rapide face à des adversaires dont la motivation sera sans doute décuplée», a prévenu l'Alsacien.

Haguenau, ville qui l'a vu naître le 26 février 1974, a déjà

prévu de lui faire une fête grandiose. La ville sera le théâtre de la 20e et dernière spéciale du rallye. Loeb reste sur une victoire qui a pris des airs de démonstration en Allemagne cet été, reléguant son premier dauphin Dani Sordo, en l'occurrence son propre coéquipier, à près d'une minute.

Or, à l'instar de l'épreuve qui s'est déroulée de l'autre côté du Rhin, le Rallye de France offrira aux pilotes la dernière possibilité de briller cette saison sur asphalt. Le Norvégien Petter Solberg (Citroen), pilote polyvalent, tentera notamment d'accrocher un succès qui lui échappe depuis trop longtemps, tandis que Kimi Raikkonen, ex-champion du monde de Formule 1, pourra s'en donner à cœur joie dans les grandes descentes des forêts. /si-afp

CYCLISME

Les Anglophones sont plus rapides

Déjà titré sur la piste, le prodige américain Taylor Phinney s'est imposé à Geelong, dans le sud de l'Australie, dans le contre-la-montre espoirs des championnats du monde sur route, en ouverture des compétitions. Chez les dames, le titre est revenu à la Britannique Emma Pooley.

Agé de 20 ans, le fils de deux médaillés olympiques (Connie Carpenter et Davis Phinney en 1984) a justifié sa réputation de future star. Mais il a dû se surpasser dans le final des 31,8 kilomètres pour précéder de moins de 2" (1"90) l'Australien Luke Durdrige.

Dans cette course disputée sous un ciel bleu chargé de nuages, l'unique concurrent helvétique, Silvan Dillier, n'a pas connu de réussite sur le tracé australien. L'Argovien est tombé au 11e kilomètre dans un virage et s'est éraflé la cuisse et le poignet gauches. Mais même sans ce pépin, il se serait retrouvé très éloigné du podium. Comme un malheur n'arrive que rarement seul, la voiture suiveuse du coach suisse Stephan Joho a heurté une bordure de trottoir et a crevé, obligeant les occupants de la voiture à un changement de pneu.

La Britannique Emma Pooley, qui vit en Suisse, s'est imposée chez les dames. A la moyenne de 41,697 km/h, elle a devancé de 15 secondes l'Allemande Judith Arndt et la Néo-Zélandaise Linda Villumsen, départagées par les dixièmes de seconde. La Française Jeannie Longo, 51 ans, s'est classée cinquième. La doyenne du peloton, quatre fois titrée dans le contre-la-montre, a réussi sa meilleure performance depuis sa quatrième place dans le «chrono» des JO de Pékin.



EMMA POOLEY La Britannique a su gérer son temps... (KEYSTONE)

Côté suisse, Patricia Schwager, qui disputait son premier championnat du monde, a pris la 13e place. La Thurgovienne, qui est plutôt cataloguée comme une grimpeuse, a trouvé le bon rythme dès le départ. En revanche, Doris Schweizer a payé son manque d'expérience et a dû se contenter du 30e rang.

■ Cancellara en dernier

Favori du contre-la-montre élite, Fabian Cancellara partira en dernière position, tôt ce matin – à 8h18, heure suisse – à Geelong. Autre candidat au titre, l'Allemand Tony Martin s'élancera quatre minutes avant le champion du monde en titre. Entre les deux partira l'Australien Richie Porte, l'une des révélations de la saison.

■ A Florence en 2013

Enfin, les championnats du monde sur route 2013 ont été attribués par l'Union cycliste internationale (UCI) à la candidature italienne de Florence. Auparavant, les Mondiaux sur route auront lieu à Copenhague en 2011 et à Valkenburg (Pays-Bas) en 2012.

Le comité directeur de l'UCI a également décidé d'accorder les Mondiaux 2012 de VTT à la ville autrichienne de Leogang-Saalfelden. /si-afp



KEYSTONE

ARMÉE

Le programme d'armement accepté aux Etats

Le programme d'armement 2010 ne devrait pas coûter plus des 529 millions de francs prévus. Le Conseil des Etats a certes décidé hier d'acheter 70 véhicules blindés de transport de troupes supplémentaires, mais il a compensé ailleurs leur coût de 122 millions. Le National doit encore se prononcer. /ats

Pas d'interdiction totale des produits dérivés du phoque

Le Conseil des Etats ne veut pas d'une interdiction totale des importations de produits dérivés du phoque. Par 19 voix contre 16, il a enterré hier une motion que le National avait très nettement acceptée en mars. /ats

SERVICE PUBLIC

Le Conseil national épargne le monopole de La Poste

Le Conseil national refuse de libéraliser complètement le marché postal. La gauche, le PDC et les régions périphériques ont eu gain de cause.

BERNE

CHRISTIANE IMSAND

Le syndicat de la communication (Syndicom) jubile. Le Conseil national a décidé hier par 102 voix contre 82 et 4 abstentions de maintenir le monopole de La Poste sur les lettres de moins de 50 grammes. «La libéralisation profiterait avant tout aux gros clients. Son refus est une victoire pour tous les usagers qui ne veulent pas d'un service public à deux vitesses», s'exclame le président de Syndicom Alain Carrupt. Il n'est pas le seul à se réjouir. Le vote a été acquis grâce à l'alliance de la gauche rose-verte, du PDC et de quelques UDC des régions de montagne.

La démocrate-chrétienne valaisanne Viola Amherd y a mis du sien. «J'ai beaucoup travaillé pour renforcer cette alliance et réduire les résistances qui subsistaient au sein de mon propre parti, confirme-t-elle. Les zones rurales n'ont rien à gagner d'une libéralisation. Seuls les centres urbains peuvent bénéficier de l'ouverture à la concurrence». C'est sur la base de cette même ana-

lyse que les Grands Conseils des cantons de Vaud et du Valais avaient adopté des résolutions contre l'ouverture du marché.

Il reste encore à convaincre le Conseil des Etats de retourner sa veste. Cela ne devrait pas être trop difficile sachant qu'il avait accepté la suppression du monopole résiduel sur le courrier avec une seule voix de majorité.

La décision du Conseil national est un revers pour le Conseil fédéral qui croyait avoir mis toutes les chances de son côté en proposant une ouverture du marché en deux étapes, sur le modèle de la procédure retenue pour libéraliser le marché de l'électricité. La majorité n'est pas entrée en matière sur ce concept. Elle s'est contentée de demander au gouvernement d'analyser les conséquences de la libéralisation dans un rapport qui devra être soumis aux Chambres d'ici trois ans.

La droite économique a aussi perdu la partie. «L'ouverture du marché à la concurrence est un aiguillon qui ne fait pas courir un risque économique à La Poste», a argumenté en vain le libéral radical Jean-René Germanier. Réponse du socialiste fribourgeois Christian Levrat, ancien président de Syndicom: «Le monopole sur le courrier n'est pas un objectif en soi. C'est le moyen de financer le service public. Comme le



COURRIER Après le vote du National, il reste encore à convaincre le Conseil des Etats, qui avait accepté la suppression du monopole résiduel à une seule voix de majorité.

(KEYSTONE)

montrent les exemples étranges, la libéralisation conduira à la fermeture d'offices de poste, à la dégradation des conditions de travail et à une augmentation des prix pour les petits clients. Ceux-ci seront appelés à subventionner les gros clients comme les banques ou les assurances qui bénéficieront de rabais intéressants».

Le géant jaune voit sa position confortée mais il a le triomphe modeste. Il a réagi

hier en affirmant que le maintien du monopole n'est pas une question décisive. «La Poste réalise aujourd'hui déjà 80% de son chiffre d'affaires sur le marché libre et les 20% restants sont en concurrence avec les moyens de communication électroniques». L'entreprise souhaite en revanche une plus grande liberté entrepreneuriale. Le Conseil national lui a donné satisfaction dans le cadre de la révision de la loi sur l'organisation de La Poste.

Il a transformé celle-ci en société anonyme et il a conféré le même statut à Postfinance qui gère des services financiers en plein développement. En revanche, il n'est toujours pas question de transformer Postfinance en banque postale. Cette mesure a été écartée par 101 contre 67. La gauche ne désespère pas. Elle compte désormais sur son initiative populaire, déposée il y a quelques semaines, pour obtenir gain de cause. /CIM

MINISTÈRE PUBLIC

L'Autorité de surveillance est à pied d'œuvre

Les sept membres de la toute nouvelle Autorité de surveillance du Ministère public de la Confédération (MPC) ont été élus hier par les Chambres fédérales réunies. Un seul candidat était contesté: une minorité jugeait sa qualité de banquier privé peu opportune dans une telle instance. Mais il a passé. L'Autorité doit maintenant se mettre au travail, mais «tout est à faire», explique Thierry Béguin, un des élus.

Aux termes de la nouvelle loi sur l'organisation des autorités pénales, ce sera dès 2011 au Parlement (et non plus au Conseil fédéral) d'élire le procureur général de la Confédération et ses suppléants. Quant à la surveillance, jusqu'ici assurée en parallèle par le Tribunal fédéral et le Conseil fédéral, elle sera dévolue à une Autorité

indépendante élue par le Parlement. Celle-ci doit être opérationnelle au 1er janvier - d'où l'élection d'hier.

La composition est définie dans la loi: un juge au Tribunal fédéral (TF), un juge au Tribunal pénal fédéral (TPF), deux avocats et trois spécialistes (non inscrits au barreau). Aucun problème pour les deux premiers: Hansjörg Seiler (TF), membre de l'UDC, et Giorgio Bomio (TPF) membre du PS. Ni pour les avocats Thomas Heinrich Fingerhut (Zurich) et Carla Wassmer (Schwytz). Pour les trois spécialistes, un panachage politique avait été retenu: un PLR, un PS et un UDC.

Pour le PLR, le Neuchâtelois Thierry Béguin, ancien procureur général de son canton, ancien conseiller d'Etat et aux Etats, n'était pas contesté. Tout comme, pour le PS, le Saint-



THIERRY BÉGUIN L'Autorité doit se mettre au travail, mais «tout est à faire», expliquait hier l'élu neuchâtelois.

(ARCHIVES DAVID MARCHON)

Gallois Niklaus Oberholzer, juge au Tribunal cantonal. Le troisième, en revanche, a soulevé des objections: le Zurichois David Zollinger (UDC), bien qu'ancien procureur de district, est aujourd'hui membre

de la direction de la banque privée Wegelin, responsable des «nouveaux marchés». Le sénateur tessinois Dick Maty s'est opposé à son élection, estimant que ce serait un «erreur», en raison des «frie-

tions évidentes» existant entre cette fonction particulière dans la banque et l'activité du Ministère public. Il proposait, à sa place, Pascal Mahon, professeur de droit constitutionnel à Neuchâtel. Mais le Parlement s'en est tenu à la liste initiale, puisque la loi ne prévoit l'incompatibilité évoquée par Dick Maty.

Les sept élus ont tenu immédiatement une première séance. «Tout est à faire», confiait ensuite Thierry Béguin, à commencer par trouver des locaux et organiser un secrétariat. Puis fixer le budget du MPC. Mais aussi bien interpréter la loi, qui donne à l'Autorité le pouvoir d'émettre des directives générales à l'intention du MPC. Lui imposera-t-on des priorités comme la criminalité organisée ou la protection de l'Etat? Il faudra s'en assurer.

BERNE/FRANÇOIS NUSSBAUM

En bref

■ CHAMBRES Charles Aznavour sous la Coupole

Hôte de prestige sous la Coupole fédérale hier matin: l'artiste français Charles Aznavour était présent dans les tribunes en tant qu'ambassadeur d'Arménie en Suisse, dans le cadre d'une visite de deux jours d'une délégation de son pays d'origine à Berne. Discrettement assis parmi le public, Charles Aznavour est apparu derrière d'imposantes lunettes de soleil. Les parlementaires fédéraux ont réservé une ovation à l'artiste de 85 ans quand les présidentes du National, Pascale Bruderer, et du Conseil des Etats, Erika Forster, ont salué la délégation arménienne. /ats

■ PERSONNES ÂGÉES Le coup de fil de la convivialité

A l'occasion de la Journée des personnes âgées, demain, Pro Senectute invite les Helvètes à massivement décrocher leurs combinés pour appeler les seniors dans leur entourage. Diverses actions seront proposées lors de la 2e édition de cette opération baptisée «Un coup de fil. C'est facile!». /ats

■ CONVENTION ALPINE La Suisse ne ratifiera pas les protocoles

La Suisse ne ratifiera pas les neuf protocoles de la Convention alpine. Par 102 voix contre 76, le Conseil national a enterré hier le projet en refusant une nouvelle fois d'entrer en matière, au nom du développement économique. La Convention alpine est un traité international de protection des Alpes conclu par huit Etats alpins et par l'Union européenne. /ats

■ CHÔMAGE Manifestation romande ce matin à Berne

Une manifestation romande doit se dérouler, aujourd'hui en fin de matinée, devant le Palais fédéral à Berne. Les participants entendent convaincre le Conseil fédéral de reporter l'entrée en vigueur de la révision de l'assurance chômage «jusqu'à ce que le chômage baisse significativement». Réduire les prestations en pleine crise aurait des «répercussions dramatiques» dans les régions fortement touchées, affirment les organisateurs. /fnu

■ ANIMAUX Pas d'interdiction de transit

Les Etats ne veulent pas ancrer dans la loi l'interdiction de transit à travers la Suisse d'animaux d'abattage. Ils ne sont pas entrés en matière hier, sur un projet du National qui voulait renforcer la législation actuelle. /ats

■ NATIONAL Non probable à l'initiative anti 4X4

Le National devrait appeler le peuple à voter «non» à l'initiative des Verts contre les «4X4». Le camp bourgeois a appelé hier à son rejet. Un contre-projet sous la forme d'une modification de la loi sur le CO2 n'est en revanche pas exclu. La Chambre du peuple votera aujourd'hui. /ats



DÉVELOPPEMENT

L'ONU décerne des lauriers à la Suisse

Les relations sont au beau fixe entre la Suisse et l'ONU en matière de développement, a déclaré hier l'administratrice du Programme des Nations Unies pour le développement (PNUD), Helen Clark, reçue hier à Berne par la conseillère fédérale Micheline Calmy-Rey. Avec 72 millions versés au PNUD en 2009, et une contribution du même ordre en 2010, «la Suisse est le neuvième plus gros contributeur du PNUD», a relevé son administratrice. /ats

ALLEMAGNE

Le calcul de l'aide sociale exclut l'alcool et le tabac

Cinq euros de plus par mois, boire de l'eau plutôt que de la bière, et arrêter de fumer: la refonte à minima de l'aide sociale décidée par le gouvernement d'Angela Merkel suscite l'indignation de la gauche allemande, sans satisfaire les milieux économiques.

BERLIN
AURÉLIA END

«Qui prêche la froideur sociale doit s'attendre à des réponses brûlantes», a mis en garde le patron de la plus importante confédération syndicale allemande, DGB, Michael Sommer, dans un entretien au journal régional «Passauer Neue Presse». «La stigmatisation des chômeurs (...) est devenue officiellement un principe de gouvernement», a-t-il lancé.

En annonçant dimanche les changements apportés au dispositif Hartz IV, le nom donné au revenu social minimum que touchent 6,5 millions d'Allemands, en particulier les chômeurs de longue durée, la ministre de l'emploi Ursula von der Leyen se plie aux exigences de la Cour constitutionnelle.

Celle-ci a sommé le gouvernement conservateur /libéral de revoir le calcul de cette aide, issue en 2005 des réformes du chancelier social-démocrate (SPD) Gerhard Schröder, qui ont considérablement durci le système



FRANCFORT Des manifestants ont protesté hier au centre-ville contre la faiblesse des indemnités octroyées par l'Etat aux chômeurs.

(KEYSTONE)

d'indemnisation des chômeurs. L'aide est calculée à partir d'un panier de produits dits «de première nécessité», dont la composition se base sur le suivi des dépenses de consommation de plusieurs milliers de ménages aux revenus modestes.

Dans son nouveau calcul, Berlin a décidé de supprimer de ce panier l'alcool et le tabac des dépenses domestiques, tout comme la nourriture pour animaux, les outils de jardinage ou l'achat de fleurs,

mais d'inclure de nouveaux frais comme l'accès à internet. Résultat: l'allocation par adulte doit grimper à 364 euros par mois, contre 359 euros jusqu'ici, hors aides au logement et au chauffage. Cette augmentation a minima, qui contraste avec la vigueur économique allemande, a suscité l'indignation du SPD, des Verts ou de l'extrême gauche (Die Linke).

«Il ne s'agit pas d'alcool et de cigarettes, comme veut le faire croire la chancelière,

mais de savoir si une mère peut acheter une deuxième paire de chaussures à son enfant», a dénoncé le chef de file du SPD Sigmar Gabriel. «Le but n'est pas de rendre le chômage de longue durée agréable, mais de faire en sorte que les gens retrouvent le chemin du marché du travail», s'est défendue la chancelière mardi Angela Merkel. Mais le gouvernement risque de rater cet objectif, selon l'Organisation de coopération et de développement économi-

ques (OCDE). L'Organisation juge que l'Allemagne est confrontée à «un risque très élevé» de paupérisation, et que la solution ne réside pas dans une augmentation des aides, au contraire. Les bénéficiaires «ne sont pas suffisamment incités à trouver un travail leur permettant de vivre», a déclaré Herwig Immervoll, expert de l'OCDE, au quotidien «Frankfurter Rundschau».

Droite et gauche s'entendent pour dénoncer l'explosion du secteur des très bas salaires, dont le montant dépasse à peine l'aide sociale. «Le vrai scandale, c'est combien gagnent certaines personnes travaillant à plein temps: femmes de ménage, coiffeuses, agents de sécurité...», énumère le «Financial Times Deutschland», proche des milieux d'affaires.

«Des millions de gens travaillent aujourd'hui dans les services pour à peine plus de 900 euros par mois et ne comprennent pas, à juste titre, pourquoi ils n'ont que 100 à 200 euros de plus que d'autres qui restent chez eux», si l'on compte les aides au logement, dénonce, à l'autre bout de l'échiquier politique, le quotidien de gauche «TAZ».

Les solutions proposées sont radicalement différentes: l'ensemble de la gauche milite pour l'instauration d'un salaire minimum unique, tandis que le FTD réclame plutôt une diminution des charges sociales. /AUR-afp

En bref

■ DÉFENSE
Chine et Etats-Unis vont à nouveau collaborer

La Chine et les Etats-Unis sont tombés d'accord pour reprendre leurs relations militaires, a annoncé hier un haut responsable du Pentagone. Pékin avait gelé le dialogue en début d'année après l'annonce de ventes d'armes américaines. /ats-afp

■ GENÈVE
Le rapport sur Gaza est accepté

Le Conseil des droits de l'homme a adopté hier à Genève le rapport de la mission d'enquête sur les violations commises par Israël lors de l'attaque contre la flottille de Gaza le 31 mai. La résolution a été approuvée par 30 voix contre une et 15 abstentions, dont celle de la Suisse. /ats-afp

■ ROMS
Bruxelles veut agir contre la France



KEYSTONE

La Commission européenne a décidé hier d'engager mi-octobre une procédure contre la France pour non respect de la législation de l'UE après les renvois de Roms. Cette mesure peut être évitée d'ici là si le gouvernement français donne des garanties fermes et montre que ces actions ne sont pas discriminatoires. Cette procédure, pouvant éventuellement conduire à une saisine de la Cour de justice européenne, concerne une directive sur la libre circulation des citoyens de l'UE de 2004. Ce texte prévoit des garanties précises pour ceux qui sont expulsés. /ats-afp

■ TERRORISME
Un complot d'al-Qaïda a été déjoué

Les renseignements occidentaux ont découvert un complot lié à al-Qaïda prévoyant des attaques en Grande-Bretagne, France et Allemagne, selon des informations de médias anglo-saxons. Ces éléments ont été en partie confirmés hier par un responsable de la sécurité, mais pas par les gouvernements concernés. Des attaques simultanées étaient prévues à Londres et dans de grandes villes françaises et allemandes, mais le projet aurait été découvert à un stade préliminaire. /ats-afp

■ DÉFICITS PUBLICS
Sanctions contre les pays indisciplinés

La Commission européenne a proposé hier de nouvelles mesures pour renforcer la discipline budgétaire. Bruxelles prévoit notamment des amendes à l'encontre des Etats de la zone euro qui ne réduisent pas leur dette assez vite ou qui dépendent trop. Dans ces propositions législatives, Bruxelles prévoit d'obliger à un dépôt équivalent à 0,2% du produit intérieur brut (PIB) les pays de la zone euro qui ne gardent pas leurs finances sous contrôle. Ce dépôt serait ensuite converti en amende en cas de non-respect des recommandations adressées. /ats-afp

EUROPE

Manifestations contre les mesures de rigueur

La grogne sociale monte en Europe face aux mesures de rigueur prises depuis la crise de la dette. Des dizaines de milliers de manifestants se sont rassemblés hier dans les rues de Bruxelles et une grève générale a été organisée en Espagne. Aucun incident n'a été constaté, mais la police de Bruxelles a procédé à 148 arrestations préventives, «de trublions en possession d'objets qui n'avaient pas leur place dans une manifestation», selon son porte-parole Christian De Coninck.

Les manifestants venaient surtout de Belgique et de France, mais aussi de Pologne, Slovaquie ou Allemagne. Côté suisse, une délégation de 50 membres du syndicat Unia et une autre de l'Union syndicale

suisse ont fait le déplacement. «Il ne faut pas ajouter à la crise financière une crise sociale sans précédent dont les salariés paieraient le prix», a dénoncé de son côté le secrétaire général du syndicat français CGT, Bernard Thibault.

Depuis la crise de la dette, la plupart des gouvernements tentent d'endiguer la dérive de leurs finances publiques avec des mesures d'économies et des réformes difficiles comme celles des retraites. Or, selon John Monks, secrétaire général de la Confédération européenne des syndicats, organisatrice de la manifestation, ces mesures «vont avoir un effet désastreux sur les individus et sur l'économie». «Les travailleurs sont dans les rues aujourd'hui avec un message



BRUXELLES Plusieurs dizaines de milliers de personnes ont protesté contre les politiques d'austérité prônées par l'Union.

(KEYSTONE)

clair pour les dirigeants de l'Europe: il est encore temps de ne pas choisir l'austérité», a-t-il insisté. «Les propositions que nous sommes en train de faire sont les meilleures pour la

défense des travailleurs eux-mêmes. Quand il faut payer les intérêts de la dette, on ne peut pas payer les politiques sociales», leur a répondu José Manuel Barroso, président de

la Commission européenne qui présentait justement hier des mesures pour punir les pays qui laissent trop dériver leur budget.

Hier était aussi une journée d'action dans plusieurs pays européens, à commencer par l'Espagne, en grève générale pour protester contre une réforme du marché du travail qui facilite les licenciements.

Environ deux tiers des vols entre la Suisse et l'Espagne étaient par exemple annulés. Plusieurs milliers de personnes ont également manifesté hier à Varsovie et à Riga, quelques centaines à La Haye, Athènes et Chypre. D'autres rassemblements étaient aussi organisés en Finlande, au Portugal, en Italie ou encore en Irlande. /ats-afp

la mode féminine

Tendances

Boss, Cerruti, Guess by Marciano, l'm Isola Marras, Marella, Max Mara, Mexx, Pennyblack, Sportmax, Twinset



Marina Rinaldi de Max Mara
tailles 44 à 50

GALERIES 56
Léopold-Robert 56 - 2300 La Chaux-de-Fonds

Atelier

Coiffure - Boutique

G-STAR RAW **GUESS JEANS**
galliano **Dezigual**
IKKS **LIU-JEANS**
RAOER **Des Petits Hauts**
No-lita

Av. Léopold-Robert 73A Tél. +41 (0)32 914 51 91
2300 La Chaux-de-Fonds Fax +41 (0)32 914 51 91
Site: www.latelier.ch

Boutique Prêt-à-porter

France 8
2400 Le Locle
Tél. 032 931 78 56

Retouches gratuites

NOUVELLE COLLECTION AUTOMNE-HIVER

Cavita, Karting, Christine Laure, Fred Sabatier, Marcona, Prunelle, Weinberg, Fer, Harvey, etc.

Toujours un grand choix!

Chez Chrys

Taille 36 à 60
Spécial **Grandes tailles**



Prix raisonnable
Coupe impeccable
Qualité irréprochable
Mode jeune et classique

Léopold-Robert 37 2300 La Chaux-de-Fonds
Tél. 032 914 23 70

coiffure

Le Locle - Place de Marché Boutique



A découvrir en boutique

- Pataugas
- La Fée Maraboutée
- Les Gens
- Majestic
- Lino Factory
- Mais il est où le soleil?
- et bien d'autres encore

Blanc de Coton

Grande-Rue 28 - 2400 Le Locle
032 920 39 93



COIFFURE
ALBERTO

rue Numa-Droz 89 - La Chaux-de-Fonds
Tél. 032 914 39 79

E&C
Coiffure
Maîtrise fédérale

vous présentent les nouvelles tendances automne - hiver

Avenue Léopold-Robert 128
La Chaux-de-Fonds
Tél. 032 926 47 03

MARZO

Marzo Boutique Mariage
Seyon 7 2000 Neuchâtel
Tél. 032 725 02 82 Fax 032 725 02 34
www.marzo-couture.ch
info@marzo-couture.ch

Nouvelles collections automne-hiver

Mariage, collection 2011

La Sposa **Alberto Carlos**
Andrea Versali **Digel**
Pierre Cardin **Venus**

la lunetterie



TAGHeuer

NOVOPTIC

Optique Lunetterie
Lentilles de contact

LA CHAUX-DE-FONDS
Av. Léopold-Robert 51
Tél. 032 913 39 55

LE LOCLE
Rue D.-Jeanrichard 23
Tél. 032 931 15 05

la mode masculine

DIGEL
THE MENWEAR CONCEPT



FRUTIGER
CONFECTION

Daniel-JeanRichard 15
2400 LE LOCLE
Tél. 032 931 17 20

Fermé le mercredi après-midi

"mode de vie..."
www.frutiger-confection.ch

KAUF



Garcin
S.a.r.l.
CHAPELIER - CHEMISIER

Tissus: Coton avec Aloe Vera ou Sea Cell, sans repassage

Chapelier-chemisier
Terreaux 1, Neuchâtel

les chaussures

Un peu d'air sur terre

Nouvelle collection automne / hiver 2010-2011

Femme & homme *Beau choix d'accessoires*



BOUTIQUE LACOSTE **AIGLE**

T.: 032 913 89 60 - Av. Léopold-Robert 53 - La Chaux-de-Fonds

borsalino
— chaussures —

Vivace **GEOX**

NeroGiardini **gidigio**

PATAUGAS

Grand-Rue 3 Seyon 14
Neuchâtel

PREMIERS FRIMAS

Dans le manteau tout est beau, l'essentiel est qu'il tienne chaud

En cape, de style officier, un peu trench ou plutôt parka, les manteaux ont tous les droits, cet hiver, pour tenir nos petits corps bien au chaud. A condition de respecter quelques codes. Tour d'horizon.

Cet hiver, surtout, ne mettez pas trop les couleurs en folie: sur les podiums des défilés, les manteaux ont joué la couleur sobre: gris, noir, taupe. Avec de toutes petites touches de couleur pour les audacieuses, une ceinture, un revers, mais point d'exagération. En fait, la seule couleur vive autorisée cet hiver, en total look, c'est le rouge. Gare aux faux pas...

Côté coupes, par contre, les créateurs ont fait preuve de beaucoup plus d'audace: du très long, du très court, du duffle-coat, de la (fausse) fourrure, de l'évasé et du cintré. Bref, difficile de savoir exactement s'il y aura une tendance.

Seule certitude, et les porte-habits des boutiques de mode lui font déjà bon accueil: la cape est la grande vedette de la saison. Courte et évasée, façon Petit Chaperon, un peu plus fluide, façon poncho chic, ou alors à double rangée

de boutons, façon pélerine d'officier.

Tiens, l'inspiration militaire revient elle aussi en force. Le militaire galonné, pas la toile imprimée gris-vert, on l'a déjà bien vue, celle-là! Non, le style officier de cette année, c'est des boutons (parfois dorés), des épaulettes, voire des cols mao bien haut. Et des couleurs qui vont avec: kaki, gris, marine notamment.

Ce qui frappe, d'ailleurs, chez les créateurs, c'est qu'ils semblent enfin s'être aperçus qu'en hiver, il fait froid. Les vêtements sont dans des matières à la fois douces et douillettes (tricot, velours, fausse fourrure, cuirs), et aussi chaudes et confortables. En cas de crainte d'un petit frimas, les superpositions sont extra.

Du côté des manteaux pour hommes, la tendance reste assez largement au duffle-coat ou au caban, d'inspiration marine. Quant aux enfants, le maître mot est «bien au chaud»: les doudounes tiendront toujours la vedette dans les cours d'école: pratiques, lavables, elles résistent au vent comme à la pluie et nécessitent peu d'entretien.

L'hiver peut arriver... /ré



LONG OU COURT? Le manteau dans toutes ses longueurs. De droite à gauche, la haute couture parisienne façon Franck Sorbier (le styliste qui a installé sa fondation à Travers), du prêt-à-porter neuchâtelois avec Gueule d'Ange et une création N'mod de l'Ecole d'arts appliqués de La Chaux-de-Fonds lors du défilé organisé pour les 15 ans du Nouvel Ensemble contemporain. (RICHARD LEUENBERGER, MATHIEU SPOHN, PIERO BIASONI)

Des accessoires pour ne pas avoir froid... aux yeux!

L'avantage de l'hiver, c'est qu'il permet de mettre en valeur les accessoires comme aucune saison. Bonnet, écharpe, gants, tout est bon pour égayer d'un brin de couleur la ligne sobre d'un manteau. Un foulard jeté négligemment par dessus une épaule, ou un de ces grands cols en

tricot comme on en voit beaucoup cet automne en magasins, et la silhouette prend soudain une autre allure.

Côté sacs, on n'a toujours pas vraiment assisté au retour de la pochette, sauf pour les soirées. On est toujours dans les tailles XL, au lieu du XXL de ces dernières

années, mais les filles vont continuer à se prendre la tête pour retrouver leur téléphone dedans...

Enfin, mitaines ou gants plus chics, en laine, en cuir lisse ou en daim, la mode s'affiche en tout liberté jusqu'au bout des doigts. /ré



CHANTER SOUS LA PLUIE Un imper, une paire de bottes en caoutchouc, et hop, dans les flaques, sans impair! (SP-AIGLE)

PUBLICITÉ



DOUX La saison du cachemire, c'est maintenant! (SP-BOMPARD)



ROCK La botte peut se permettre toutes les hauteurs. (SP-NAVYBOOT)



LONG Les petites mains n'auront pas froid aux yeux... (SP-MANOR)



NOIR Il va avec tout... mais pas avec n'importe quoi! (SP-NAVYBOOT)

La nouvelle collection de chaussures Camel Active est disponible chez **Frutiger Confection au Locle**



Christine LAURE en vente à la **Boutique Prêt-à-Porter au Locle**



Veste en laine en vente à la **Boutique Chrys La Chaux-de-Fonds**



La nouvelle collection LACOSTE est disponible à la **Boutique Lacoste La Chaux-de-Fonds**



Vous trouverez les nouveautés RARE chez **ACB Atelier Coiffure Boutique La Chaux-de-Fonds**



Les nouveautés Tag-Heuer chez **Novoptic au Locle et à La Chaux-de-Fonds**





[CODE]
OF CASUAL



nulu
NEW LOOK

Code of Casual: l'automne sera décontracté

Chez les hommes, la mode de l'automne 2010 sera dominée par les tons sombres. Le style sera sport et décontracté: vestes en cuir, jeans et T-shirts rock'n'roll seront incontournables, de même que les chemises à carreaux et les gilets à capuche. Quant à la maille, elle sera omniprésente, notamment sous forme de gros gilets d'extérieur.



Associations gagnantes: partir d'un jean sombre, noir ou gris foncé de préférence. Ajouter un T-shirt moult de couleur vive (rouge ou bleu, par exemple). Porter par-dessus une veste à carreaux dans un coloris plus discret, plus sombre. Et pour couronner le tout: un chapeau dans un ton sombre.

TENDANCE MAD MIX

Le thème mad mix désigne un mélange des genres sans états d'âme. Les couleurs ne sont pas obligatoires: on peut très bien porter du noir sur du noir, à condition par contre de varier les matières. Côté motifs aussi, tous les mariages sont permis: des carreaux ou des rayures avec des pièces unies produisent un effet branché et décontracté. La teinte dominante, c'est le marron à tendance ocre. Vu la grande diversité des motifs et des matières, il

faudra rester sobre côté couleurs et veiller à bien harmoniser les teintes.

Associations gagnantes: jean classique et chemise sobre avec une veste en cuir détonante, soulignée par une écharpe à franges originale.

La collection Code of Casual est en vente dans tous les Coop City. Pour en savoir plus, rendez-vous dans votre Coop City ou sur www.coopcity.ch

TENDANCE BOYFRIEND

Le style boyfriend, qui s'est d'abord imposé dans la mode féminine, arrive chez les hommes. En fait, on observe un rapprochement entre les garde-robes féminine et masculine: sur le plan des coupes pour la première et des coloris pour la seconde. Le style boyfriend se caractérise par des couleurs sombres que viennent rafraîchir des touches vives de rouge, de bleu ou de violet. Le motif roi y est le carreau.

Nulu: l'automne sera impertinent

Cet automne, les tendances boyfriend et mad mix feront souffler sur la mode féminine un grand vent de liberté. La première s'approfondira encore à la saison fraîche, et prendra un petit côté années 1980. La seconde prône le mélange sous toutes ses formes: on n'a qu'à suivre son inspiration.



Les joyeux mélanges sont enfin de retour dans la mode! Mais attention: ce désordre apparent est régi par des règles invisibles, pour éviter que la créativité ne tourne au chaos.

TENDANCE BOYFRIEND

Le style boyfriend aplanit les différences entre les modes féminine et masculine. Cet automne, il s'enrichira de références aux années 1980: épaulettes, taille haute, pantalons à plis, forme carotte, pantalons cigarette et leggings. Pour la touche glamour, il arborera des couleurs vives, des imprimés rock'n'roll, des rivets et des zips métalliques.

Associations gagnantes: Exemple typique: le jean masculin porté avec un haut très fille et des hauts talons. Ou alors, un long blazer masculin sur un jean cigarette et un T-shirt pétant.

Accessoires: Paillettes, films brillants, rivets, zips décoratifs, bijoux surdimensionnés, formes asymétriques et touches de couleur.

TENDANCE MAD MIX

Le mad mix est la prolongation du style country de l'hiver dernier. Il consiste à mélanger tout et n'im-

porte quoi, ou presque, dans le but de créer un look décontracté. Éléments marquants: les manches retroussées, la maille et les vestes façon mouton retourné.

Associations gagnantes: des motifs classiques avec des tissus ultramodernes (pull à losanges sous un gilet brillant).

ACCESSOIRES

Les classiques carrés façon Hermès y jouent un grand rôle, avec des imprimés ethniques qui réveillent leur côté bourgeois.

La collection nulu est en vente dans tous les Coop City. Pour en savoir plus, rendez-vous dans votre Coop City ou sur www.coopcity.ch



CUISSARDES

Cet automne, vous êtes décidée, vous allez jouer au chat botté!

Sur les podiums, on dit qu'elles ne sont plus d'actualité. Dans la rue, en revanche, après une timide apparition l'hiver dernier, on devrait les voir sur toutes les jambes à la mode. Les cuissardes, c'est décidé, vous oserez!

Même le «classiquissime» Burberry s'y est mis cet automne, équipant ses mannequins de jambières en python (on espère que c'était du faux, mais sans trop y croire): les cuissardes tiennent toujours le haut du mollet, enfin, du pavé. Mais attention à la faute de goût, qui peut assez vite faire passer la fashionista ultrachic en semi-mondaine douteuse. Les cuissardes, il faut savoir comment, et avec quoi les porter. Quelques conseils piqués ici et là sur le web auprès de femmes qui ont testé et adopté.

■ Je vais les acheter d'un bon pas

Pas question de passer commande sur un site internet, même si vous tremblez de honte à l'idée de devoir demander à la vendeuse de la boutique de tirer dessus, oh hisse, pour retirer une botte trop étroite... Les cuissardes, il faut les essayer! Et même si vous voulez éviter le scénario ci-dessus, ne les prenez pas trop larges quand même, vous n'êtes pas d'Artagnan.

■ J'hésite: talon ou non?

Premier gros débat. Genre: à talons, ça fait vulgaire, plates, ça fait celle qui s'assume pas... En fait, les magazines de mode recommandent quand même une cuissarde plate pour un premier achat, sans quoi vous risquez de ne la porter que devant votre miroir. Quand vous marcherez en pleine rue sans vous souvenir de ce que vous avez à vos pieds (enfin, à vos jambes), vous pourrez ajouter quelques centimètres...

■ De toutes les matières, c'est le cuir...

Pour la matière, pas d'hésitation, c'est cuir ou daim, couleurs sombres de préférence: noir, marron, gris, taupe. Mieux vaut éviter le rose fluo et le vrai python. Il existe aussi des cuissardes en latex. Pour les cuisses fines (elles sont très moulantes) et les audacieuses...

■ Je les porte avec quoi?

Une paire de cuissardes à talons plats s'accordera facilement avec une robe-pull en laine et des collants. Avec un ensemble blazer-short à pinces, l'effet masculin-féminin apporté par les cuissardes (plates ou à talons) sera extra. Quant à la robe courte avec cuissardes à talons, elle fera un effet fou, mais pour des soirées de préférence... /réd



PODIUMS Les cuissardes sont aujourd'hui descendues dans la rue.

(KEYSTONE)



SIGNÉ CHANEL Variations sur le même thème...

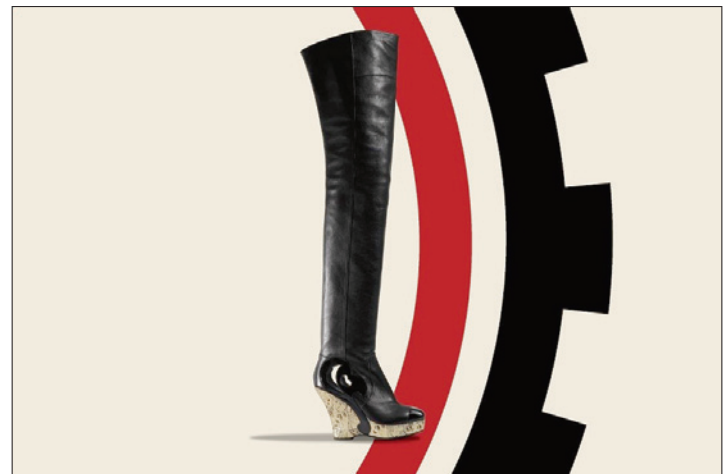

(CHANEL)



POUR TOUTES LES GAMBETTES Des cuissardes un peu difficiles à porter, à moins de s'appeler Lady Gaga...

(SP)



PLUS SAGES Geox à gauche, Navyboot à droite. Impec! (GEOX-NAVYBOOT)

PUBLICITÉ

Bottes «Regard» en vente à la **Boutique Borsalino à Neuchâtel**



Venus et La Sposa en vente à la **Boutique Marzo à Neuchâtel**

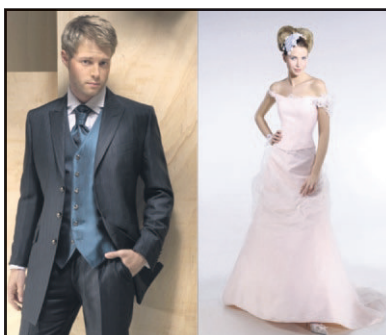

S'émerveiller du mélange des matières et des couleurs à la **Boutique Blanc de coton au Locle**



Chapeaux Borsalino en vente à la **Boutique Garcin à Neuchâtel**



La nouvelle collection HUGO BOSS en vente à la boutique **Tendances (Galerie 56) La Chaux-de-Fonds**

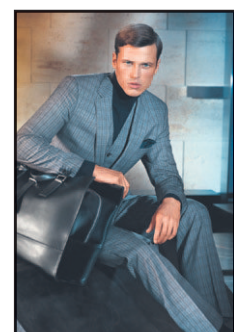

WWW.PILOTE.CH ANNONCES EN LIGNE POUR TOI

PILOTE.CH Tu cherches, il trouve!

EMPL.OI, IMMOBILIER, BONNES AFFAIRES, VÉHICULES

L'EXPRESS-L'IMPARTIAL - JEUDI 30 SEPTEMBRE 2010

Les rendez-vous de l'immobilier

PARAÎT CHAQUE JEUDI

naef
la tradition immobilière

ACHAT, VENTE, GÉRANCE, EXPERTISE, PROMOTION...
une vue professionnelle sur le marché immobilier local!

Naef Immobilier Neuchâtel SA
Av. Léopold-Robert 60 La Chaux-de-Fonds
Tél. +41 032 911 23 23
www.naef.ch · courtage.ne@naef.ch

Bulle immobilière pas exclue

Risque Une bulle immobilière en Suisse ne représente pas une chimère, estime une étude du bureau d'aménagement Fahrländer Partner et de l'institut de recherches BAK. La bas niveau des taux d'intérêts et la concurrence entre les banques dans les affaires hypothécaires en accroissent le risque.

Ces dernières années, des ménages avec des revenus et une fortune relativement basses sont parvenus à obtenir un crédit hypothécaire, écrivent les auteurs de l'étude «Immoprog» dévoilée hier. Jusqu'alors, les établissements financiers étaient plutôt réticents à octroyer des emprunts à cette couche de la population. Et si à l'avenir, les taux d'intérêts, qui atteignent actuellement un plancher historique, devaient à nouveau grimper de manière sensible, de nombreux ménages ne seraient plus en mesure de rembourser leur emprunt. Récemment, la Banque nationale suisse (BNS) a d'ailleurs exhorté les banques à demeurer rigoureuses en la matière. Reste que ce type de problème ne devrait pas se produire à court terme. En effet, les experts n'attendent que des hausses modérées des taux au cours des deux prochaines années. Le marché des maisons familiales et des appartements en propriété

ne devrait pas connaître de bouleversements à court terme.

Loyers sous pression

En revanche, les loyers moyens et élevés devraient se trouver sous pression et cela dans toutes les régions. Souvent particulièrement spacieux, les nouveaux logements ne sont pas forcément faciles à vendre. De plus, en ville, les prix de location de ces objets ont atteint de tels niveaux que seules de rares personnes peuvent se le permettre. L'offre pour les logements bon marché, les plus recherchés surtout dans les grandes cités, demeure limitée. Et même si la demande baissait, les loyers ne devraient guère diminuer. Dans ce domaine, la situation reste difficile, notamment à Zurich. En matière de surfaces commerciales et de bureaux, les auteurs de l'étude observent une surabondance de l'offre, laquelle devrait à moyen terme se traduire par des baisses de loyers. Et le problème ne concerne pas uniquement les villes. /ats



L'offre en logements à prix abordables – les plus recherchés, surtout dans les grandes villes – demeure limitée. (Keystone)

IMMOBILIER - À VENDRE

A vendre à Savagnier
Magnifique appartement de 4½ pièces
Cuisine ouverte, sans balcon, une place de parc dans garage collectif + 1 place extérieure
Fr. 375 000.—
Visites et renseignements:
Tél. 079 668 60 23

À VENDRE
Corcelles
Superbe maison individuelle Situation dominante
Surface habitable de 250 m2 + appartement 2 pièces indépendant 50 m2
Terrain arborisé de 946 m2
Quartier tranquille
Prix de vente CHF 1'295'000.—
Route d'Areuse 5
2016 Cortallo
Tél. 032 841 70 00 (le matin)
info@atrium2016.ch
www.atrium2016.ch

La Chaux-de-Fonds
Devenez propriétaire pour moins de Fr. 750.—* par mois
d'un superbe appartement de 5½ pièces à 2 minutes du centre ville.
Finitions au-dessus de la moyenne avec, par exemple, plans de travail en granit pour la cuisine. Jardin commun et place de parc privative.
(*intérêt et amortissement inclus)
032 911 15 15
CONSULTEZ TOUTES NOS OFFRES SUR
www.foncia.com

À LOUER

Géranica & Bolliger SA
PORTES OUVERTES SAMEDI 9 OCTOBRE DE 10H00 A 14H00

L'Impartial Bulletin de changement d'adresse sur Vous déménagez? www.arcinfo.ch rubrique abonnés

KS Immobilier
A vendre à Colombier
Grande Maison Villageoise

Les Geneveys-sur-Coffrane
Au centre du village
Les Jardins des Prélets
NOUVEAU
www.l-j-p.ch
CIC SA, Peseux - 032/732.99.47

Vous avez une maison à vendre? Elle sera vue ici par 4 000 acheteurs potentiels.
Source: MACH Basic 2008-2
Tel est le nombre de lectrices et de lecteurs au profil souhaité qui liront votre annonce. Les médias - notre métier.
Conseil et vente d'annonces:
Publicitas S.A., Rue Neuve 14, 2302 La Chaux-de-Fonds
T.032 910 20 50, lachaux-de-fonds@publicitas.ch
www.publicitas.ch/lachaux-de-fonds

BASSETS 40-42 ET BIAUFOND 1 A LA CHAUX-DE-FONDS
POSSIBILITE DE SUBVENTIONS
LOGEMENTS DE 2.5, 3 ET 3.5 PIÈCES DONT UN DUPLEX !
Cuisines agencées – séjours avec carrelage – salles de bains ou salles de douche – WC séparés dans certains logements – chambres avec parquet ou carrelage – balcon dans certains logements – dépendance – chauffage central.

Comprenant 10 pièces + garages, diverses dépendances et hangars.
Convient à profession libérale ou grande famille.
Libre à convenir. visite sur rendez-vous
Katia Sandoz 079 718 21 20
www.ks-immobilier.ch

L'ÉCONOMIE C'EST TOUT BÉNÉFICIE
À LOUER
La Chaux-de-Fonds
Rue D.-P.-Bourquin
2 pièces
Cuisine, bains/WC, corridor, réduit
Loyer mensuel Fr. 600.- + charges
Libre pour date à convenir

EXAFID SA
NEUCHÂTEL - Puits-Godet 22
Tél. 032 727 71 03
exafid@net2000.ch
À LOUER
La Chaux-de-Fonds
Rue D.-P.-Bourquin
2 pièces
Cuisine, bains/WC, corridor, réduit
Loyer mensuel Fr. 600.- + charges
Libre pour date à convenir

Le syndicat d'alpage de la Fruitière de Bevaix
Recherche à partir de 2011 de préférence un couple pour s'occuper d'un restaurant d'alpage et de la garde de 40 bêtes
Faire offre détaillée à:
Syndicat d'alpage de la Fruitière Les Horizons
2022 Bevaix
Tél. 076 346 27 00

Possibilité de louer un emplacement dans le garage collectif (selon disponibilité) !
Photos et vidéos disponibles sur :
www.gerancia-bolliger.ch
N'hésitez pas à venir les visiter !
CONCOURS – APERITIF OFFERT !
Géranica & Bolliger SA
Av. Léopold-Robert 12 - 2302 La Chaux-de-Fonds
info@gerancia-bolliger.ch
Tél. 032 911 90 90
www.gerancia-bolliger.ch uspf

Les rendez-vous de l'immobilier

Paraît chaque jeudi

À LOUER

A LOUER

gpc CERNIER
rue Comble-Emine

Diverses surfaces commerciales de 150 à 270 m²

pour bureaux, ateliers ou autres destinations
Libres pour date à convenir

GPC S.A. • Puits-Godet 22 • Case postale 32
2002 Neuchâtel • Tél. gérance 032 727 71 03

«Le Paddock» Rue St-Gothard 24-26-28 La Chaux-de-Fonds

Dernier appartement neuf de 4,5 pièces

- Cuisine agencée ouverte sur séjour
- Deux salles-de-bains
- Balcon
- Ascenseur et parking collectif
- Espaces verts
- Loyer: dès Fr. 1310.- + charges

032 913 45 75 - www.fidimmobil.ch

SMS-immobil: www.fidimmobil.ch/sms

FIDIMMOBIL

Av. Léopold-Robert 56b, 2300 La Chaux-de-Fonds

naef
la tradition immobilière

à louer LA CHAUX-DE-FONDS
Appartement de 3 pièces
Numa-Droz 4

- Cuisine agencée, baignoire, parquet

Fr. 800.- charges comprises

Naef Immobilier Neuchâtel SA
Av. Ed.-Dubois 20, Neuchâtel
032 737 27 27

www.naef-ne.ch

Votre appartement mis en location ici: 8 000 candidats.

Source: MACH Basic 2008-2

Tel est le nombre de lectrices et de lecteurs s'intéressant au marché du logement qui liront votre annonce. Les médias - notre métier.

Conseil et vente d'annonces:
Publicitas S.A.
Rue Neuve 14, 2302 La Chaux-de-Fonds
T 032 910 20 50, T 032 910 20 59
lachaux-de-fonds@publicitas.ch

www.publicitas.ch/lachaux-de-fonds

publicitas

A LOUER

Rolf Graber
FIDUCIAIRE - GÉRANCE

A louer appartements

Rue Jeanneret 26 - 2400 Le Locle
2 PIÈCES AVEC BALCON, 5^e ÉTAGE
AVEC ASCENSEUR
Cuisine, salle de bains, WC
Loyer net: Fr. 500.-
Acompte de charges: Fr. 180.-
Libre à convenir

Rue Midi 6 - 2400 Le Locle
2 PIÈCES AVEC BALCON, 2^e ÉTAGE
Cuisine, salle de bains, WC
Loyer net: Fr. 450.-
Acompte de charges: Fr. 200.-
Libre à convenir

Rue Midi 4 - 2400 Le Locle
4 PIÈCES AVEC BALCON, 2^e ÉTAGE
Cuisine, salle de bains, WC
Loyer net: Fr. 670.-
Acompte de charges: Fr. 350.-
Libre à convenir

Rue des Envers 47 • 2400 Le Locle
Tél. 032 933 75 33

A LOUER

Rolf Graber
FIDUCIAIRE - GÉRANCE

A louer beaux appartements

Crêt-Perrelet 5 - 2400 Le Locle
4 PIÈCES, 1^{er} ÉTAGE
Cuisine agencée, cheminée, salle de bains, WC
Loyer net: Fr. 900.-
Acompte de charges: Fr. 400.-
Libre à convenir

5 PIÈCES, 3^e ÉTAGE
Cuisine agencée, salle de bains, WC
Loyer net: Fr. 1000.-
Acompte de charges: Fr. 450.-
Libre à convenir

Crêt-Perrelet 3 - 2400 Le Locle
6 PIÈCES, 1^{er} ÉTAGE
Cuisine, salle de bains, WC
Loyer net: Fr. 940.-
Acompte de charges: Fr. 550.-
Libre dès le 1^{er} novembre 2010

Rue des Envers 47 • 2400 Le Locle
Tél. 032 933 75 33

EXAFID SA
NEUCHÂTEL - Puits-Godet 22
Tél. 032 727 71 03
exafid@net2000.ch

À LOUER
La Chaux-de-Fonds
Rue Combe-Grieurin

Beaux locaux de 185 m²

Pour bureaux, ateliers ou autres destinations. Accès facile.

Loyer: Fr. 1500.- + charges
Libres pour date à convenir

MANIFESTATIONS

01-10.10.2010
FOIRE DE FRIBOURG
www.foire-de-fribourg.ch

30^e édition

Divertissement garanti pour petits et grands!

Sponsor principal: **BCF FKB**

Invités: **FBV**, **Domum Paul Kist**, **Robert Hurner**, **AIN**, **Hes-so/centre**, **HESPIA**

Partenaires médias: **LA LIBERTÉ**, **Freiburger Nachrichten**, **radio**, **te**

E. WEGMULLER & FILS

Meuqueux 51 - 2300 La Chaux-de-Fonds
Natal 079 449 09 00/01
Tél./fax 032 926 05 08

Maçonnerie - Carrelage
Transformations béton armé
Murs en Alba et travaux divers
Chapes liquides - Terrassements
Forage de trous de ventilation
Travaux de déneigement

FONDATION DU
MUSÉE PAYSAN ET ARTISANAL

La Chaux-de-Fonds

Les 2 et 3 octobre de 10 h à 17 h

Fête d'automne

Artisans en démonstration
Moutons à quatre cornes
Basse-cour
Animations pour les enfants
Marché de fruits et légumes
Cuisine maison:

soupe aux pois, jambon, salades, gâteaux
pains, tresses du four à bois

Samedi: Ceux de la Tchaux et l'Amicale de la Vue-des-Alpes

Dimanche: Duo Fortissimo
Grande tombola - Tente chauffée
Avec le soutien de la Banque Raiffeisen

CONTI + CIE SA

Maitrise fédérale

Entreprise de menuiserie et ébénisterie
Fenêtres bois et bois métal, escaliers, cuisines

La Claire 1, Le Locle
Tél. 032 931 41 35
Fax 032 931 36 25

ANDRÉ BÜHLER

Nos médailles d'or
Jambon de campagne
Saucisson neuchâtelois
Terrine maison
Jambon à l'os

Rue du Grenier 3
2300 La Chaux-de-Fonds
Tél. 032 968 44 56 - Fax 032 968 51 37

AXA winterthur
PROTECTION FINANCIÈRE

Agence Pierre-André Theubet
Av. Léopold-Robert 53
2300 La Chaux-de-Fonds
Tél : +41 32 910 70 70
Fax : +41 32 910 70 80

Ballmer s.a.

Motoculture & Déneigement
Agence Agricole
Rue du Marais 22
2300 La Chaux-de-Fonds
032.968.35.35
www.ballmersa.ch

La Fiabilité est notre force

STIHL
VIKING
POTTINGER **JOHN DEERE**

BOURSE SUISSE D'HORLOGERIE

34^e ÉDITION

Dimanche
3 octobre 2010
de 10h00 à 16h30

ACHAT - VENTE - ÉCHANGE
MONTRES - PENDULES
OUTILLAGE - FOURNITURES
LIVRES - DOCUMENTS
TOUT MATÉRIEL ANCIEN

Entrée: CHF 8.00
Avec visite du musée: CHF 15.00

MUSÉE INTERNATIONAL D'HORLOGERIE

ORGANISATEUR RESPONSABLE:
Rue des Moulins 29
CH-2300 La Chaux-de-Fonds
Tél. +41 (0)32 910 08 01, Fax +41 (0)32 910 07 01
www.musee.ch, musee@ch.ch

LABORATOIRE DUBOIS S.A.

Analyses chimiques
Contrôle des matériaux
Assistance technique
Contrôles horlogers

Rue Alexis-Marie-Piaget 50
CH-2300 La Chaux-de-Fonds
Tél. 032 967 80 00
Fax 032 967 80 01
E-mail: labodubois@bluewin.ch

Landi

Crêt-du-Loche S.A.
Le Crêt-du-Loche 28
2332 Le Crêt-du-Loche
Tél. 032 926 40 66
Fax 032 926 66 28

DOMAINE E. DE MONTMOLLIN FILS

2012 AUVERNIER
Tél. 032 737 10 00

LA TAVOLA

LES ENFANTS TERRIBLES RESTAURANT

HOBBY

Maquettes
Miniatures
Modèles réduits
Trains
Voitures
Avions
Bateaux
Véhicules divers

HOBBY

D. JANSON
Ch. St. GUILLAUME 14
2302 La Chaux-de-Fonds
Tél : 032 968 90 26
E-mail :
hobbymodel@bluewin.ch

POLYEXPO
La Chaux-de-Fonds

Samedi 2 octobre 2010
26ème Bourse internationale des jouets
avec bourse Multi-collections
de 09h30 à 16h00

Meubles
Leitenberg
Habitat et bien-être

Stressless® living –
le confort est essentiel !

Grenier 14
La Chaux-de-Fonds www.leitenberg.com Tél. 032 913 30 17

Carrosserie J. Favre

Eroges 16 - 2400 Le Locle
Tél. 032 / 831 13 63
Fax 032 / 931 40 05
Natal 079 240 56 89
carrosserie.favre@bluewin.ch

FCR
Fédération
des Carrossiers
Romands

Depuis 20 ans à votre service

Trains toutes marques, toutes échelles,
Autos, Camions, Jouets anciens
Peluches, Poupées,
Pièces de monnaie, Médailles, Billets
Timbres-poste, Cartes postales, Vinyls
Porte clés, Figurines de films, etc, etc.

Buvette, Petite restauration
Entrée : Adultes 5.- Enfants 2.50

Parking Gratuit

Veillez favoriser nos annonceurs par une petite visite dans leur boutique ou entreprise.
MERCI

Ford **PEUGEOT**

2 grandes marques
1 seule adresse

GARAGE
DES 3 ROIS SA
La Chaux-de-Fonds
032 926 81 81
Le Locle
032 931 24 31

Boulangerie-Pâtisserie
F. Tschannen

Notre spécialité:
La Qualité

Charrière 57
Tél. 032 968 41 82
2300 La Chaux-de-Fonds

Aromathérapie

Diverses préparations
d'huiles essentielles

pharmacie
pillonel

Laboratoire homéopathe
Livraisons à domicile
Ouverte tous les jours
Balancier 7 et Serre 61
2300 La Chaux-de-Fonds
Tél. 032 910 82 10
www.pillonel.info

SOMMER SA
auto électrique - magasin pièces détachées - hydraulique

Rue Fritz-Courvoisier 62
CH-2300 La Chaux-de-Fonds
Tél. 032 967 97 27
Fax 032 967 97 26
E-mail: sommersa@sommersa.ch

www.sommersa.ch

JEANNAIRE SA

TRANSPORTS INTERNATIONAUX
CAMIONNAGE
GARDE - MEUBLES
LOCATION CONTAINERS

Avenue Léopold-Robert 141-145
2300 La Chaux-de-Fonds
Tél. 032 926 18 28 Fax 032 926 18 31

A. STUDER
Menuiserie
Ebénisterie Paro 8 Vitrierie

Case postale
2302 La Chaux-de-Fonds

Atelier 032 968 23 73
Natal 079 412 20 14
Fax 032 968 02 50

les
DROS
des sols

SOL heimo

Rue du Parc 9
La Chaux-de-Fonds
www.solheimo.ch
Tél. 032 968 16 24

restaurant
GRAND PONT

M. et Mme G. Turale
Av. Léopold-Robert 118
2300 La Chaux-de-Fonds
© 032 926 46 88

Spécialités du patron
Salles pour sociétés et banquets
Repas d'affaires - Terrasse
Cuisine soignée

SECURITAS

Vous avez de l'expérience dans le domaine de la sécurité ?
Alors devenez nos futur(e)s

Agent(e)s de sécurité 3 x 8 ou
Opérateur(trice) en centrale d'alarmes
auprès d'une grande société internationale de la région neuchâteloise

Fonctions

- Missions de sécurité et de surveillance avec patrouilles préventives sur plusieurs sites, rondes de fermeture et patrouilles de sécurité
- Interventions en fonction des alarmes traitées par des opérateurs (problèmes techniques, agressions, effractions, incendie, etc.)
- Premier échelon lors des interventions sanitaires
- Surveillance vidéo des sites, gestion des alarmes, déclenchement et suivi des procédures d'urgence
- Travail en équipe (système 3x8) avec des horaires irréguliers, contrat fixe ou à pourcentage variable en fonction de vos souhaits et de vos disponibilités

Profil demandé

- Entre 25 et 45 ans, nationalité suisse, permis C ou membre CE/AELE
- Moralité irréprochable (casier judiciaire vierge et pas de poursuites)
- Expérience dans la sécurité nécessaire
- Apte à obtenir un permis de port d'armes fédéral
- Maîtrise du français et bonnes connaissances (niveau A2 à B2) en anglais
- A l'aise dans un environnement technique et informatique
- Sens des responsabilités, esprit de décision, résistance au stress

Nous vous offrons

- Lieu de travail : Neuchâtel
- Un poste stable et une carrière auprès du leader suisse de la sécurité
- Une rémunération horaire supérieure à la CCT, avec une évolution rapide vers un poste mensualisé fixe
- Les meilleures formations dispensées dans la branche de la sécurité

Intéressé(e) ? Envoyez votre dossier complet auprès de la Direction régionale de Lausanne pour la gestion administrative des dossiers de candidature :
Securitas SA, Service du personnel, Chemin de Bérée 52, 1010 Lausanne
candidature-lausanne@securitas.ch - Tél. 021 213 14 34, www.securitjob.ch
Découvrez notre société sur www.securitas.ch

ETA SA
MANUFACTURE HORLOGÈRE SUISSE
DEPUIS 1793

Notre entreprise, dont le siège principal se trouve à Grenchen, fait partie du Swatch Group. Le succès de nos produits innovants de haute qualité allié au savoir-faire de nos collaborateurs/trices a fait de nous un des leaders mondiaux de la fabrication de montres, de mouvements et de composants d'horlogerie.

A notre site de Grenchen, dans le secteur du développement des mouvements mécaniques, nous vous offrons un poste en qualité de

Dessinateur / Constructeur
(Ce poste s'adresse aussi bien aux femmes qu'aux hommes)

Vos tâches
Vous élaborez avec nos ingénieurs de développement, et en collaboration avec les départements AVOR et la production, des dessins techniques ou documents pour la fabrication de fournitures ou l'assemblage de mouvements mécaniques. Parallèlement, vous vous chargez de la modification des données techniques existantes, êtes responsable de l'actualisation de ces dernières et réalisez des composants ou des assemblages volumiques.

Votre profil
Vous avez achevé un apprentissage de dessinateur/constructeur ou une autre formation jugée équivalente. Vous possédez des connaissances en DAO (de préférence du logiciel Catia V5) et pouvez éventuellement justifier d'une première expérience dans la construction horlogère. Vous appréciez les tâches, liées à des travaux complexes, qui requièrent une extrême précision ainsi que de l'autonomie et apportez à votre équipe votre pensée orientée vers la recherche de solutions.

Notre offre
Un vaste domaine d'activité, lié à une grande indépendance, vous attend. Nous vous offrons le soutien d'une équipe qui a fait ses preuves ainsi que d'attractives conditions d'engagement et des prestations sociales de premier ordre.

A vous de jouer
Cette offre vous interpelle ? Dans ce cas, envoyez votre dossier de candidature complet à Silvana Camenzind.

Vous trouverez d'autres offres d'emploi sous www.eta.ch.

ETA SA Manufacture Horlogère Suisse
Madame Silvana Camenzind
Schild-Rust-Strasse 17
CH-2540 Grenchen
Tél. 032 655 71 11
Fax 032 655 71 12
E-mail: silvana.camenzind@eta.ch

A COMPANY OF THE **SWATCH GROUP**

Indices

SMI 6311.5-0.36%	SPI 5604.0-0.28%
SLI 971.3-0.21%	Dow Jones 10835.2-0.21%
Nasdaq Comp. 2376.5-0.12%	CDAX 40 3737.1-0.67%
MDAX 30 6246.9-0.46%	Nikkei 225 9559.3+0.66%
DJ Euro Stoxx 50 2752.7-0.78%	FTSE 100 5569.2-0.16%

Les plus grandes variations sur le marché suisse

Plus fortes hausses		Plus fortes baisses	
Genolier SMN N	+5.6%	Bque Profil Gestion	-5.0%
Walter Meier N	+4.2%	Castle Alt. Inv. N	-3.0%
Lifewatch N	+4.0%	Gurit P	-3.0%
Kardex N	+3.2%	Schlatter N	-2.9%
New Venturetec P	+3.0%	Julius Baer N	-2.9%
Georg Fischer N	+2.9%	Loeb BP	-2.8%

Change

	Devises		Billets		
	achat	vente	achat	vente	avec CHF 1-j'achète
Euro (1)	1.3142	1.3444	1.305	1.365	0.732 EUR
Dollar US (1)	0.9661	0.9889	0.9495	1.0175	0.982 USD
Livre sterling (1)	1.5252	1.5612	1.49	1.61	0.621 GBP
Dollar canadien (1)	0.941	0.9634	0.9175	0.9955	1.004 CAD
Yens (100)	1.1544	1.1818	1.124	1.216	82.23 JPY
Cour. suédoises (100)	14.3245	14.6553	14	15.3	6.53 SEK

En bref

■ SALAIRES

Unia réclame 2 à 3% d'augmentation
Le syndicat Unia réclame pour 2011 une augmentation générale des salaires réels de 2 à 3%, compensation du renchérissement inclus, pour le personnel dans l'industrie des machines, équipements électriques et métaux. /ats

■ EMPLOI

La pénurie de spécialistes persiste
La Suisse manque toujours de main-d'œuvre spécialisée. Un phénomène qui met en danger ses atouts en tant que site privilégié pour la recherche et le développement, constate une étude réalisée par le cabinet de conseil Ernst & Young. /ats

■ IRLANDE

Le taux de chômage recule à 13,7%
Le taux de chômage en Irlande, qui avait touché en août un sommet depuis 16 ans, a légèrement reculé en septembre, descendant à 13,7% contre 13,8% le mois précédent, selon des données publiées hier par l'Office des statistiques. L'Irlande est l'un des pays de la zone euro les plus affectés par la crise. /ats-afp

FAIBLESSE DES TAUX

Menaces sur les prestations des caisses de pension

Les caisses de pension suisses peinent à remplir les objectifs de rendement promis aux assurés, selon Swisscanto. Compte tenu des incertitudes sur les marchés financiers et la faiblesse des taux d'intérêts, des coupes dans les prestations deviennent toujours plus probables.

Les responsables des institutions de prévoyance se trouvent confrontés à la difficile tâche de réaliser dans les conditions actuelles les rendements requis, a déclaré hier à Zurich Gérard Fischer, le patron de Swisscanto, lors de la présentation de l'étude «Les caisses de pension suisses 2010». Certes en 2009, le rendement moyen a atteint 10,5%, l'un des meilleurs jamais réalisés.

Mais cette performance n'a pu compenser que partiellement le plongeon de -12,7% de 2008. Ces fortes variations montrent les risques de placements que les institutions de prévoyance sont obligées de courir pour pouvoir obtenir les rendements requis. De plus,



RETRAITE Les incertitudes sur les marchés financiers pèsent sur le rendement moyen des placements. (ARCHIVES DAVID MARCHON)

la volatilité a globalement augmenté dans le sillage de la crise financière, puis de celle de l'endettement des Etats. Les résultats de l'enquête menée

auprès de 286 institutions de prévoyance détenant une fortune totale de 382 milliards de francs, montrent que les objectifs de rendement n'ont pas été

atteints, même sur des périodes prolongées. Alors que la valeur requise pour maintenir un degré de couverture stable s'établit à 3,9%, la performance annuelle de cinq dernières années s'est inscrite à 3,1%.

Actuellement, le bas niveau des taux d'intérêts ne permet pas d'atteindre ce seuil. Alors que les rendements des catégories d'investissements qualifiées de sûres, comme les obligations d'Etat, demeurent à un bas niveau, les caisses de pension se voient contraintes de prendre plus de risques en investissant sur les marchés des actions, soumis à de fortes variations.

Toutefois, elles peuvent aussi à ce titre bénéficier des phases de hausses boursières. Mais celles-ci ne sont pas assurées. Dans une telle situation, des coupes dans les prestations ne peuvent être exclues. «Malheureusement, il n'existe aucune mesure permettant d'améliorer la situation de manière rapide et sans mal», a ajouté Gérard Fischer. De plus, l'augmentation de l'espérance de vie accroît la pression sur

les caisses de pension. Les débats politiques portant sur la garantie des rentes, même après le refus en mars par le peuple d'abaisser le taux de conversion de 6,8 à 6,4%, ne sont pas pour autant clos, de l'avis des spécialistes en prévoyance. Après s'être nettement amélioré après la crise financière de 2009, le degré de couverture des institutions de prévoyance s'est légèrement dégradé de janvier à juin 2010. Celui des caisses de droit privé est passé de 106,4 à 105,3%, alors que celui des institutions de droit public a fléchi de 92,6% à 91,5%.

Au regard de l'an passé, la proportion de caisses de pension de droit privé en sous-couverture s'est réduite de 60 à 16%. Mais la situation n'en est pas pour autant stabilisée.

Pour nombre d'institutions de prévoyance, la question des réserves permettant de couvrir les variations liées à l'évolution des marchés pose problème. Ces fonds étant relativement faibles, les caisses de pension se voient alors limitées au niveau de la prise de risques. /ats

BONHÖTE
BANQUIERS DEPUIS 1815

CHF	DERNIER	% 1.1.10
Bonhôte-Arbitrage	10996.00	-0.9
Bonhôte-BRIC	147.35	1.9
Bonhôte-Immobilier	115.80	6.6
Bonhôte-Monde	130.44	2.5
Bonhôte-Obligations	106.53	0.6
Bonhôte-Obligations HR	119.99	4.1
Bonhôte-Performance	13298.00	-3.8

www.bonhote.ch

LA BOURSE

Source: THOMSON REUTERS | Sponsor: SIX SWISS EXCHANGE

www.six-swiss-exchange.com

aware

Cours sans garantie

- P = action au porteur
- N = action nominative
- BJ = bon de jouissance
- d = cours demandé
- o = cours offert

Marché suisse (cours en CHF)

SMI	29/9	préc.	haut (52 semaines)	bas (52 semaines)
ABB Ltd N	20.80	20.73	23.46	17.65
Actelion N	39.95	39.90	65.30	39.19
Adecco N	51.25	49.90	66.50	45.24
CS Group N	42.95	42.90	60.90	39.80
Holcim N	63.45	63.90	85.00	59.65
Julius Baer N	36.70	37.80	43.00	30.01
Lonza Group N	84.20	84.60	115.00	65.75
Nestlé N	52.45	52.85	54.65	42.86
Novartis N	56.50	56.90	60.40	50.10
Richemont P	46.78	45.82	47.00	27.14
Roche BJ	131.50	130.20	187.40	128.90
SGS N	1585.00	1590.00	1699.00	1240.30
Swatch Group P	362.90	360.60	369.20	229.00
Swiss Re N	43.75	43.64	53.85	40.54
Swisscom N	396.00	396.50	403.60	356.80
Syngenta N	248.20	253.90	305.50	221.10
Synthes N	114.60	115.20	146.50	109.30
Transocean N	62.85	62.65	101.10	46.54
UBS N	17.06	17.47	19.38	13.31
Zurich FS N	231.40	230.90	273.10	215.10

AUTRES VALEURS	29/9	préc.	haut (52 semaines)	bas (52 semaines)
Charles Voegelé P	44.85	44.10	57.40	35.70
Cicor Tech N	37.30	37.45	39.00	26.34
Cie Fin. Trad. P	110.00	110.00	142.00	99.85
Clariant N	14.44	14.39	15.44	8.78
Edipresse N	49.00d	49.00	66.00	48.00
EFG Intl N	11.50	11.45	20.45	10.50
EMS Chemie N	157.00	156.60	162.72	106.81
Feintool N	320.00d	332.25	359.75	220.00
Galenica N	463.75	474.25	477.75	344.50
GAM N	14.85	14.45	14.70	11.03
Gebert N	174.60	174.00	196.36	149.71
Genolier SMN N	17.75	16.80	20.85	13.75
Georg Fischer N	390.00	379.00	423.00	252.25
Givaudan N	1005.00	1004.00	1016.00	741.50
Gurit P	540.00	557.00	693.00	406.25
Helvetia N	338.50	336.00	387.75	278.75
Impenia N	28.40	28.25	32.70	25.80
Kudelski P	24.50	24.15	35.00	20.24
Kühne & Nagel N	117.70	117.40	119.50	85.80
Kuoni N	400.25	405.00	426.25	292.00
Lem Holding N	362.00	363.00	369.50	246.11
Logitech N	16.36	15.92	20.28	14.12
Meyer Burger N	31.05	30.60	31.70	21.20
Micronas N	6.99	7.00	7.07	3.20
Mikron N	6.90	6.80	7.80	5.90
Mindset P	3.90	3.90	6.64	1.70
Nationale Ass. N	30.95	30.95	34.55	26.00
Nobel Biocare N	18.22	18.67	36.15	15.33
OC Derlikon N	4.28	4.28	12.30	3.69
Panalpina N	108.10	109.20	114.90	63.05
Pargesa P	72.40	72.25	95.45	64.65
Petropuls N	12.09	12.06	28.62	11.10
PSP N	72.20	72.60	72.60	53.00
PubliGroup N	94.00	94.00	119.90	80.05
Rieter N	283.50	279.75	348.00	219.00
Romande Energie N	1551.00	1542.00	2162.00	1455.00
Schindler N	104.50	105.40	107.10	69.35
Schweiter P	657.50	655.50	664.50	485.00
Sonova N	121.60	120.40	139.80	101.20
Straumann N	222.90	224.90	311.50	210.40
Sulzer N	113.30	114.10	115.00	74.50
Swatch Group N	66.70	66.10	66.90	44.15
Swiss Life N	112.80	112.40	155.71	97.94
Swissmetal P	8.19	8.03	13.00	7.13
Swissquote N	38.00	38.00	56.00	36.25
Tecan N	66.75	66.50	82.30	58.80
Temenos N	30.15	30.00	33.50	22.30
Tornos Holding N	9.10	9.09	9.95	6.50
Valiant N	197.00	197.50	206.50	197.00
Valora N	250.00	250.00	294.25	223.40
Vaudoise Ass. N	232.00	232.00	251.00	171.50
Vetropack P	1598.00	1598.00	2055.00	1525.00
Von Roll P	5.26	5.40	7.80	5.11

Taux de référence (en %)

	dernier	précédent
Rdt oblig. CH 10 ans	1.34	1.31
Rdt oblig. US 30 ans	3.68	3.66
Rdt oblig. All 10 ans	2.24	2.24
Rdt oblig. GB 10 ans	2.91	2.93
Rdt oblig. JP 10 ans	0.92	0.96

Matières premières

	dernier	précédent
Prix du brut (NYME \$ par baril)	77.83	76.18
Huile de chauffage par 100 litres (prix indicatif 3000 à 6000 litres)	85.90	85.40

ASSURER VOTRE SUCCÈS

BCN Plus forts ensemble

www.bcn.ch

Métaux précieux

	OR	ARGENT	PLATINE			
	achat	vente	achat	vente	achat	vente
Once/USD	1308.95	1312.95	21.75	21.95	1639	1664
Kg/CHF	41000	41250	679.4	691.4	51308	52308
Vreneli 20.-	233	266	-	-	-	-

Swibor

	SWIBID	SWIBOR
2 ans	0.47	0.53
3 ans	0.69	0.75

Marchés européens (cours en EUR)

	29/9	préc.	haut (52 semaines)	bas (52 semaines)
Akzo-Nobel	46.00	45.82	48.07	36.51
Alcatel-Lucent	2.46	2.52	3.39	1.83
Allianz	83.62	84.05	95.99	75.15
Axa	13.02	12.83	13.97	11.51
Carrefour	39.45	40.00	41.28	28.99
Daimler	46.39	46.07	46.66	30.01
Baxter	43.93	43.98	46.88	39.35
Deutsche Bank	39.33	40.12	55.20	38.66
Deutsche Telekom	10.13	10.11	10.64	8.52
E.ON AG	21.78	21.92	29.83	21.32
Ericsson LMI (en SEK)	73.20	73.15	80.45	65.90
France Telecom	16.03	16.06	18.70	14.01
Heineken	37.68	37.55	38.88	29.12
L'Oréal	82.16	82.17	85.00	64.50
Lufthansa	13.50	13.55	13.78	10.19
L.V.M.H.	106.80	106.50	106.80	65.40
Nokia	7.21	7.25	11.82	6.58
Royal Dutch Shell A	22.16	22.30	23.84	18.92
Sanofi-Aventis	49.46	49.84	58.90	44.01
Siemens	77.68	77.47	80.31	59.55
Société Générale	43.23	44.75	54.24	29.71
Telefonía	18.15	18.37	18.85	14.67
Total	37.95	38.00	46.74	35.66
Unilever	21.98	22.11	24.11	19.00
Vivendi	18.92	20.11	21.57	16.18
Vodafone (en GBp)	158.50	158.40	164.95	126.50

Marchés nord-américains (cours en USD)

	29/9	préc.	haut (52 semaines)	bas (52 semaines)
3M Company	87.10	87.04	90.00	71.46
Altria Group	24.24	24.20	24.21	17.28
Am. Express Co	42.98	43.69	49.19	31.69
AT & T	28.68	28.92	29.15	23.78
Bank America	13.08	13.27	19.82	12.18
Baxter Intl Inc	47.59	47.95	61.88	40.26
Boeing	65.95	64.52	76.00	47.18
Caterpillar Inc	79.92	79.67	79.96	47.50
Chevron	81.14	80.88	83.40	66.83
Citigroup Inc	3.91	3.89	5.07	3.11
Coca-Cola Co	58.65	59.10	59.45	49.48
Dell Computer	12.98	12.71	17.52	11.34
Du Pont Co	44.51	45.67	45.87	30.10
Exxon Mobil	61.36	62.06	76.54	55.95
Ford Motor	12.33	12.52	14.57	6.61
General Electric	16.31	16.44	19.70	13.75
Goodyear Co	10.80	10.83	18.23	9.10
Hewlett-Packard	42.53	41.63	54.75	37.32
IBM Corp.	135.41	134.89	135.14	116.00
Intel Corp.	19.23			

Adresses RÉGION

- **Accompagnement de personnes en fin de vie.** Service bénévole: 032 886 80 70
- **Alcoolisme**
La Croix-Bleue, 032 725 02 17
SOS Alcool 24h/24, 0848 805 005
- **ANAAP (psychiatrie)**
Association neuchâteloise d'accueil et d'action psychiatrique. Permanence psycho-sociale, après-midi: Neuchâtel, Plan 19, La Chaix-de-Fonds, Beau-Site 29. Groupes d'entraides, groupe des proches, 032 721 10 93
- **ANPP (psychologie)**
Association neuchâteloise des psychologues et psychologues-psychothérapeutes: 032 767 93 03. E-mail: info@anpp.ch
- **Asloca - Neuchâtel**
Information et défense des locataires. Consultations sur rdv, répondeur, 724 54 24, fax 724 37 26
- **Aspedah**
Parents d'enfants hyperactifs et/ou avec déficit d'attention. Lu 9-12h, je 14-16h. 021 703 24 20
- **Association Alzheimer**
032 886 83 59; tij 8h-11h30/14h-16h30, sauf ve am. Groupes de contact, lieux de rencontre, présence à domicile, séminaires, groupe d'entraide pour jeunes proches, www.alz.ch/ne
- **Association boulimie anorexie ABA**
Antenne neuchâteloise, av. de la Gare 39. Permanence téléphonique: lu 19h30-21h30, me 9-12h, ve 13-15h, 032 725 05 82
- **Association Dyslexie**
Antenne neuchâteloise. Permanence ve ma 032 725 38 92
- **Association Antenne Handicap Mental**
Numa-Droz 68, La Chaix-de-Fonds. Aide et conseil aux personnes handicapées et leurs proches. 032 914 10 10 - www.antenne-handicap.com
- **Assoc. neuch. de services bénévoles**
Rue Louis-Favre 1, Neuchâtel, tél. 724 06 00, lu-ve 8h30-11h30; information, formation dans les domaines des visites, transports.
- **Assoc. suisse maladie de Parkinson**
Groupe neuchâtelois. 3e jeudi tous les 2 mois. 032 753 10 61. Parkinfont: ligne gratuite 0800 80 30 20 ouverte chaque 3e mercredi du mois de 17h à 19h

- **Autorité de conciliation**
En matière de santé. Difficultés entre patients et soignants. Rue du Château 12, Neuchâtel, 032 889 51 41. Demandes à adresser par écrit
- **Cancer**
Ligue neuchâteloise contre le cancer: permanence lu-ve 8-11h30 ou sur rendez-vous, 721 23 25. Vivre comme avant, cancer du sein: d'anciennes opérées à votre écoute. Visite sur demande. 032 721 23 25/032 751 18 13/032 724 32 19
- **Caritas Neuchâtel**
Service social et administration. Vieux-Châtel 4, Neuchâtel, 032 886 80 70
- **Cartons du cœur**
Littoral et VDR 032 731 48 38. Montagnes 032 964 17 27. VDT 032 861 30 30
- **Centre psycho-social neuchâtelois**
La Chaix-de-Fonds, consultations, rue Sophie-Mairet 29, 032 967 20 61, lu-ve 8-12h/14-18h, sa 8-12h, di médecin de service et hôpital. Neuchâtel, Verger-Rond, 032 722 12 21
- **Centreveu**
Interventions sociales et réadapt. pour personnes handicapées de la vue. Rue de Corcelles 3, 2034 Peseux, 032 886 80 40, sur rdv. Expos articles, ma 14-17h.
- **Chambre immobilière neuchâteloise**
Association de défense des propriétaires, sur rendez-vous, 729 99 90, fbg du Lac 2, Neuchâtel
- **COLIN**
Centre d'examen des orthophonistes /logopédistes indépendants neuchâtelois. 079 336 17 45, www.lecolin.ch
- **Croix-Bleue**
032 725 02 17
- **Espace des Solidarités**
Lieu d'accueil et repas à domicile. Louis-Favre 1, Neuchâtel, 032 721 11 16
- **Insieme Neuchâtel**
Association de parents de personnes mentalement handicapées. Av. L.-Robert 128, La Chaix-de-Fonds, 032 926 85 60. Fermé le mercredi. Hôtel des Associations, rue Louis-Favre 1, Neuchâtel. 032 544 40 16. Lu 8h30-12h. Ma 7h30-11h30. www.insieme-ne.ch info@insieme-ne.ch

- **Job Service**
Serv. public gratuit, spécialisé dans l'insertion professionnelle des jeunes. Quai Philippe-Godet 18, 2000 Neuchâtel, 032 725 35 55
- **Lecture et compagnie**
Les lecteurs/trices bénévoles se rendent à domicile ou en institution. Case postale 332, 2035 Corcelles. 079 543 44 62 www.lecture-et-compagnie.ch contact@lecture-et-compagnie.ch
- **Ligue neuchâteloise**
Contre le rhumatisme, Conseil social, c/o Pro Infirmis, rue de la Maladière 35, tél 032 722 59 60, fax 032 722 59 70. Secrétariat administratif et cours 032 913 22 77
- **Médiane**
Association de médiation. Permanence, je 17h30-19h, Hôtel des Associations, L.-Favre 1, Neuchâtel. 032 725 18 18. www.medialogue.ch mediane@mediane.ch
- **Mouv. de la condition paternelle**
Conseils dans les cas de séparation et divorce, CP 261, 2034 Peseux
- **Pro Senectute Arc Jurassien**
Au service des aînés: conseil social, 032 886 83 40; service des repas. 032 886 83 30
- **Sages-femmes à domicile**
Pour tout le canton, les Franches-Montagnes et le Jura bernois tous les jours de 8h à 20h, 079 280 48 28.
- **Sclérose en plaques**
Centre romand, Lausanne, 021 614 80 80; lu-ve 8-12h/14-17h
- **Serei**
Service d'entraide pour handicapés, lu-ve, Ronde 30, La Chaix-de-Fonds, 032 886 81 00, fax 032 722 07 44 ou 032 426 13 65 Bassecourt
- **Save**
Service pour les auteurs de violence conjugale, 032 886 80 08.
- **Solidarité-femmes** 032 968 60 10
- **SOS Racisme** 0800 55 44 43.
- **TIM**
Ton infirmière à la maison. Association neuchâteloise de soins pédiatriques à domicile. Permanence 24h/24h, 079 476 66 33
- **Vivre sans fumer**
Prévention et aide à l'arrêt. 032 724 12 06, lu-ve 8-12h/13h30-17h

ADRESSES UTILES

- **URGENCES**
- **Urgences sanitaires et ambulance: 144**
- **Urgences pédiatriques (enfants jusqu'à 16 ans)** 032 713 38 48
- **Police: 117**
- **Feu: 118**
- **Intoxication: 145**

LA CHAUX-DE-FONDS

- **Pharmacie de garde**
Pharmacie de la Gare, place de la Gare. Lu-sa jusqu'à 19h. Di et jours fériés 9h-13h/15h-19h. En dehors de ces heures, le 144 renseigne
- **Dépannage eau, gaz, électricité** 032 843 90 00
- **Bibliothèque de la ville**
Service de prêt, discothèque et salle de lecture: lu 13h-20h, ma 10h-20h, me-je 10h-19h, ve 13h-19h, sa 10h-16h
- **Bibliothèque des jeunes I**
Ronde 9. Lu-ve 13h45-18h, sa 10h-12h
- **Bibliothèque des jeunes II**
Président Wilson. Lu-ve 13h45-18h, sa 10h-12h
- **Ludothèque**
Lu, je 15h30-18h, ma 15h30-19h
- **Bibliothèque chrétienne**
Le Papyrus. Jardinière 90. Ma, je 16h-18h30
- **Piscine des Arêtes**
Lu 9h-16h, ma 9h-20h, me 9h-21h, je 9h-18h, ve 9h-21h, sa 10h-12h/14h-20h, di 9h-18h.
- **Contrôle de champignons**
Service d'urbanisme et de l'environnement, Rocher 1. Lu-ve 11h-12h/16h-17h. Sa-di 19h-20h

LE LOCLE

- **Pharmacie de garde**
Pharmacie Mariotti, Grand-rue 38, jusqu'à 19h, en dehors de ces heures: 144
- **Dépannage eau, gaz, électricité** 032 843 90 00
- **Bibliothèque de la ville**
Lu-ma-me-ve 14h30-18h30, je 14h30-20h, sa 10-12h
- **Bibliothèque des jeunes**
lu-ve 13h30-18h, sa 10-12h
- **Ludothèque**
lu 15h30-18h. Ma 15h30-19h. Je 15h30-18h
- **Contrôle de champignons**
Local de la société mycologique des montagnes neuchâteloises, Côte 35. Sa-di 17h45-18h30. Ma 20h30-21h30. Me-ve, sur rendez-vous au 079 204 22 49, Ch.-H. Pochon

JURA BERNOIS

- **Médecins de garde**
de La Ferrière à Péry, tél. 032 941 37 37; Tramelan, tél. 032 493 55 55
- **Pharmacies de garde**
Saint-Imier, Pharmacie Pilloud,

- 032 941 21 94
Tramelan, Pharmacie AmaVita SA, 058 851 30 29
- **Ludothèque** je 16-17h30
- **Médiathèque**
CIP, lu/me 14-20h, ma/je 14-18h, ve et veilles de jours fériés 14-17h
- **Patinoire des Lovières**
Patinage pour le public: me 14h-16h15. Sa 13h30-16h. Di 13h30-16h. Lu 13h30-16h30. Ma 13h30-16h30. Hockey pour le public: ve 17h45-19h15. Sa 13h30-16h. Lu 13h30-16h30. Ma 9h30-11h45/13h30-16h30.

SAINT-IMIER

- **Bibliothèques**
Bibliothèque régionale, section jeunes et section adultes. Je/ve 9h-11h, me/je/ve 14h-18h
- **Mémoires d'ici**
Saint-Imier, place du Marché 5, lu/je 14-18h ou sur rendez-vous au 032 941 55 55
- **Ludothèque** me/ve 15-18h.

SONVILIER

- **Bibliothèque communale**
lu 17h30-19h30, me 16-18h

RENAN

- **Bibliothèque communale**
lu 17h30-19h, ma/je 15h30-17h

VILLERET

- **Bibliothèque communale**
lu 18h-19h, ma 9h-10h/15h-16h, je 18h-19h

CORMORET

- **Bibliothèque communale**
ma 17h30-18h30, je 17h-18h

COURTELARY

- **Bibliothèque communale**
lu/me 9h30-10h30, ma 19-20h, je 15-16h. Tramelan: bibliothèque communale, lu 17-19h

LA NEUVEVILLE

- **Bibliothèque communale**
lu-je 16-18h, sa 9-11h
- **Ludothèque**
ma/je 16-18h, sa 9h30-11h30.

JURA

- **Pharmacies**
Saignelégier, Pharmacie des Franches-Montagnes, tél. 032 951 12 03.
Le Noirmont, Pharmacie Saint-Hubert, tél. 032 953 12 01
- **Dépannages**
Centrale, tél. 032 955 14 12.

SAIGNELÉGIER

- **Ludothèque**
(Hôtel de ville): ma 15h15-17h30, et le dernier jeudi du mois 18-19h
- **Piscine**
Centre de Loisirs: lu 13h30-21h,

ma-ve 10h-21h, sa 10h-20h, di et jours fériés 10h-20h

LE NOIRMONT

- **Bibliothèque**
Lu 17-19h, ma 14-17h, ve 8h30-11h30
- **Ludothèque**
(Nouveau collège): ma 15h-17h

LES BOIS

- **Ludothèque**
(Ancien bureau communal): le 1er lundi du mois, 15h-17h et le premier mardi du mois, 19h-20h

LES GENEVEZ

- **Ludothèque**
(Ancienne halle): le premier jeudi du mois, 16h30-19h

LES BREULEUX

- **Ludothèque**
(Ecole primaire: le 4e mardi du mois 19h30-20h et le 4e mercredi du mois, 13h30-16h30)

NEUCHÂTEL

- **Pharmacie de service**
de la Gare, jusqu'à 20h30, (en dehors de ces heures, le 144 renseigne)
- **Bibliothèque publique et universitaire**
Lecture publique: lu 12h-19h, ma 10h-19h, me 12h-19h, je 10h-19h, ve 12h-19h, sa 9h-17h. Fonds d'étude: lu-ve 10h-12h/14h-19h, sa 9h-12h. Salle de lecture: ma-ve 8h-22h, sa 8h-17h. Salle Rousseau: lu, ma, je, ve sur demande; me, sa 14h-17h.

LITTORAL-OUEST

- **Pharmacie de garde**
le numéro gratuit 0800 832 800 renseigne
- **Médecin de garde**
079 387 21 00. Je-sa-di 8-8h. Lu-ma-me-ve 12h-14h/18h-8h

LITTORAL-EST

- **Pharmacie de garde**
no d'appel unique 0844 843 842
- **Permanence médicale**
0900 501 501 (2-fr./min).

VAL-DE-RUZ

- **Hôpital de Landeueux**
032 854 45 45. Policlinique chirurgicale: lu-ve 8h-18h30
- **Pharmacie de service**
Pharmacieplus du Val-de-Ruz, Fontainemelon, 032 853 22 56, dès 18h30
- **Médecin de garde**
Cabinet de Fontainemelon, 032 853 49 53, 18h-8h

VAL-DE-TRAVERS

- **Médecin de garde**
032 888 90 00
- **Pharmacie de service**
032 888 90 00

Adresses LA CHAUX-DE-FONDS

- **Accueil familial de jour**
Région des Montagnes, CP 2317. Permanence 032 968 27 48
- **Alcoolisme**
CENEA, Centre neuchâtelois d'alcoolologie, Parc 117, information, prévention et traitement de l'alcoolisme, lu-ve, 032 889 62 11. Alcooliques anonymes, C.P. 14, 2301 La Chaix-de-Fonds, 0848 848 846. Groupe familial Al-Anon, aide aux familles d'alcooliques, 0848 848 833, tarif interurbain, (24h/24h)
- **Amicale des malentendants**
Séances de lecture labiale. Yves Borboën, CP 68, La Chaix-de-Fonds malentendants.cdf@hotmail.com
- **Avivo.**
Association suisse des rentiers AVS-AI, et préretraités, La Chaix-de-Fonds, 032 926 01 75
- **Caritas Neuchâtel**
Espace des Montagnes. Collège 11, La Chaix-de-Fonds. Programme d'insertion et lieu d'accueil. Lieu d'accueil, lu 14h-17h et je 14h30-16h30, 032 886 80 60. Epicerie. Collège 13. Lu-ve 8h30-12h/13h30-18h. Sa 8h30-16h. 032 964 12 70
- **Centre social protestant**
Consultations sociales, juridiques, conjugales. Temple-Allemand 23. lu-ma-je-ve 8-12h/13h30-17h30, 032 967 99 70. Boutiques du CSP, Puits 1, ouvert lu-ve 14h-18h
- **Chômeurs**
Association pour la défense des chômeurs, rue du 1er Mars 15. Lu-ma 8h30-12h/13h30-17h30. Me 8h30-12h. Je 8h30-12h/13h30-17h30. Ve 8h30-12h. www.adc-ne.ch
- **Club des loisirs**
Pour personnes du 3e âge, 968 16 72 ou 968 15 22
- **Centre de consultations Lavi**
Aide aux victimes d'infractions. Av. Léopold Robert 90, 032 889 66 52 ou La main tendue (143) ou la police (117)
- **Centre de consultation**
et informations sociales, Bureau du délégué aux étrangers, Av. Léopold-Robert 90. Tél. 032 889 74 42 pour rdv. Ma-me-je 14-17h30 sans rdv.
- **Centre de santé La Comète**
Rue du Pont 25. Ligue pulmonaire neuchâteloise, 032 886 82 60. Pro Senectute, 032 886 83 00, repas à domicile 032 886 83 30. SGMMD Croix-Rouge, lu matin, ve matin 032 886 82 35. Centre d'ergothérapie, 032 886 82 70

- **Consultations conjugales**
032 886 80 10.
- **Consultations juridiques**
Serre 62, je 16-19h
- **Crèches.**
Arc-en-Ciel, Charrière 4, 032 968 99 85. De l'Amitié, Manège 11. lu-jeu 6h30-18h30, ve 6h30-18h, 968 64 88. Beau-Temps 8, lu-je 6h30-18h30, ve 6h30-18h, 926 87 77. La Farandole, Numa-Droz 155, lu-ve 6h 30-18h, 913 00 22
- **Croix-Rouge**
Paix 71, 032 913 34 23. 8h-11h30, services bénévolat, transports, baby-sitting, diététique. Vestiaire, vente de vêtements 2e main, Paix 73, me-je 14h-18h, dernier samedi du mois, 9h30-11h30. Centre de puériculture, La Chaix-de-Fonds, Paix 71, lu 9h-11h; ma et ve 14h-17h30; Le Locle, Envers 1, je 14h-17h30. permanence téléphonique, 8h-9h, 079 904 50 58/59. Service de garde-malade à domicile, Pont 25, 032 886 82 35. Formation et promotion de la santé, 032 886 88 61.
- **Groupe de maintenance**
Cardio-vasculaire, 032 853 33 14 ou 079 347 34 87.
- **Information diabète**
Paix 75, secrétariat lu-ve 14-17h, 913 13 55
- **Intégration des migrants**
Conseils et informations. Service de la cohésion multiculturelle. Av. L.-Robert 90. 032 889 74 42 pour rdv. Ma, me, je 14h-17h sans rdv
- **Ligue neuch. contre le rhumatisme**
Conseil social, c/o Pro Infirmis, Marché 4. Secrétariat administratif et cours, 032 913 22 77
- **MCPJN**
Mouvement de la condition parentale du Jura neuchâtelois. Aide en cas de séparation ou de divorce. C.P. 992, 2301 La Chaix-de-Fonds. Ma 18h45-20h. Collège 9, rez-de-chaussée
- **Médiation familiale**
(Association neuchâteloise). Rue du Collège 11, 032 886 80 15
- **Nomad**
Rue du Pont 25. Aide et soins à domicile, 032 886 82 10, lu-ve 8h-12h/14h-18h. Stomatologie, 032 886 83 50, lu-ve
- **Parents anonymes**
Groupe d'entraide pour parents, 032 926 89 94
- **Planning familial**
Sophie-Mairet 31. Lu 12h-18h. Ma 15-

- 18h. Me 13h30-18h. Je fermé. Ve 15h-18h. 032 967 20 91
- **Prévention pour jeunes et adultes**
La Balise. Accompagnement, soutien et écoute en matière d'addictions. Daniel-JeanRichard 5, La Chaix-de-Fonds. Lu, ma 17-19h. Me 14-18h. 032 913 12 28 ou 079 520 02 52
- **Procap**
La Chaix-de-Fonds, rue du Vieux-Cimetière 5, tél. 032 968 00 33. Permanence téléphonique: lu, ma et je 14-17h. Entretiens et conseils en matière d'assurances sociales uniquement sur rendez-vous
- **Pro Infirmis**
Marché 4, lu-ve 8h-12h/14h-17h. Service social régional sur rendez-vous, 032 967 86 20
- **Samaritains**
Jacob-Brandt 78, La Chaix-de-Fonds. Cours sauveteurs, inscriptions, 032 968 92 79. Pour tout autre renseignement, 032 913 83 66
- **Service de la jeunesse**
Renseignements et inscriptions aux activités: secrétariat, 032 967 64 90, lu-ve 8h30-11h30
- **Sida**
Groupe sida Neuchâtel: tests anonymes, sur rendez-vous au 032 737 73 37
- **Société protectrice des animaux**
rue de l'Est 8, 032 968 64 24, lu-ve 8h45-11h30, ma 14h15-17h15, me 16h30-18h, sinon sur rendez-vous
- **SOS Futures mamans**
Numa-Droz 181, 24/24h, 079 772 16 90
- **Toxicomanie**
Centre de prévention et de traitement de la toxicomanie, Hôtel-de-Ville 27, lu-ve 8-12h/14-18h, 967 86 00. Urgences: s'adresser au médecin de service. Le Seuil, Industrie 22, lieu d'accueil pour toxicomanes, 968 52 42. Permanences, lu 10-15h, ma 10-21h, me 10-14h, je 10-14h30, ve 10-16h. Soupe à midi du lundi au vendredi
- **La trottinette**
Espace de rencontre parents-enfants (0-4 ans). Serre 24. Lu 15h-17h30, ma/je 9h-11h30. Contact: 914 52 60
- **Violences - Solidarité femmes**
Violences conjugales. Rue du Marché, 8, La Chaix-de-Fonds. Tél. 968 60 10.

Adresses JURA/JURA BERNOIS

- **Accord service**
Service de relèvement du Jura bernois. Accompagnement auprès de personnes handicapées ou malades, 032 493 51 14
- **Association des diabétiques**
du Jura bernois. St-Imier. Perm. tél. ma 13-17h, je 8-12h. tél. et fax 032 941 41 21
- **Centre social protestant**
Consultations conjugales, sociales, juridiques, etc., sur rendez-vous, 032 493 32 21.
- **Cartons du cœur, Jura bernois**
Lundi à jeudi, 493 70 60.

- **Consultations conjugale et familiale**
Rte de Tramelan 10, 2710 Tavannes: sur rdv au 032 422 54 29. Saignelégier: rue Bel-Air 2, sur rdv au 032 422 54 29
- **Fondation Contact Jura bernois**
Information et consultation pour questions de dépendance, rue H.-F. Sandoz 26, Tavannes. Tél. 032 481 15 16, fax 032 481 15 93. www.fondation-contact.ch
- **Planning familial**
Les Fontenays 27, entretiens sur rendez-vous, 942 24 55
- **Pro Senectute**
Information et action sociale pour per-

- sonnes âgées, Pont 4, Tavannes, lu-ve 8-12h/14-17h, 481 21 20
- **Service psychologique**
Pour enfants et adolescents et service pédo-psychiatrique, Saint-Imier, 941 13 43; Tavannes, 481 40 41
- **Services sociaux**
Moutier, 032 494 11 34; Tavannes, 032 482 65 70; Malleray, 032 491 60 45; Reconvilier, 032 481 52 78; Courtelary, 032 945 17 10; St-Imier, 032 942 44 94; Tramelan, 032 487 62 22; La Neuveville, 032 752 45 24

Adresses LE LOCLE

- **Alcoolisme**
CENEA, Centre neuchâtelois d'alcoolologie, France 14, information, prévention et traitement de l'alcoolisme, lu-ve, 032 931 28 15
- **Avivo**
931 76 27 et 931 57 30
- **Crèche**
Les Diablotins, Albert-Piguet 10, 032 931 18 52, lundi au vendredi de 6h30 à 18h

- **Croix-Rouge**
Envers 1, centre de puériculture, je 14h-17h30, permanence téléphonique, 8-9h, 079 904 50 58/59. Service des transports, 8h-11h30, 032 913 34 23.
- **Club des loisirs**
Pour personnes du troisième âge, 931 57 80
- **Nomad, Le Locle et environs**
Aide et soins à domicile. Pour le district du Locle et la commune de La Sagne:

- Grand-Rue 16, 2400 Le Locle. 032 886 81 80.
- **Pro Senectute**
032 933 00 04.



SEIGNEUR, MA FORCE ET MON ABRI,
MON REFUGE AU JOUR DE LA DÉTRESSE!

JÉRÉMIE 16: 19

AVIS MORTUAIRES

=

*Venez à Moi vous tous qui êtes fatigués
et chargés et je vous donnerai du repos.*
Matthieu 11, v. 28

Marie-Claire Simionato-Dörflinger
Gabriella
Ivan et Viviane, leurs enfants Valentin et Laetitia
Les descendants de feu Fiorino et Carlotta Simionato en Italie
Claude Dörflinger
Les familles parentes et alliées
ont la tristesse de faire part du décès de

Monsieur
Fiorino SIMIONATO

leur très cher époux, papa, beau-papa, nonno, frère, beau-frère, oncle, cousin, parent et ami, enlevé à leur tendre affection dans sa 74e année après une longue maladie supportée avec beaucoup de courage.

Le Locle, le 28 septembre 2010

La cérémonie sera célébrée le vendredi 1er octobre à 10 heures en l'Eglise catholique du Locle, suivie de l'inhumation.

Fiorino repose à la chambre mortuaire de l'hôpital du Locle.

Domicile de la famille: Mi-Côte 11, 2400 Le Locle

Prière de ne pas faire de visite.

Les personnes désirant honorer la mémoire du défunt peuvent penser à l'Association neuchâteloise des insuffisances rénaux, CCP 20-4285-5, mention deuil Fiorino Simionato.

REMERCIEMENTS

Réconfortée par vos innombrables témoignages de sympathie et d'affection reçus lors du décès de

Monsieur
Raymond GUYE

sa famille vous remercie très sincèrement vous tous, parents, amis proches ou lointains, du soutien que vous lui avez apporté par votre présence, vos fleurs, vos messages chaleureux ou vos dons.

Elle vous prie de trouver ici l'expression de sa profonde reconnaissance.

Chez-le-Bart, septembre 2010

028-666940

L'ÉPHÉMÉRIDE

30 septembre 1981: abolition de la peine de mort en France

1981 – La France abolit la peine de mort le 30 septembre 1981. François Mitterrand s'était déclaré contre pendant la campagne électorale précédant les présidentielles et Robert Badinter, principal artisan de cette réforme – devenu ministre de la Justice après les élections – présente à l'Assemblée nationale un projet de loi demandant l'abolition de la peine de mort.

1999 – Grave accident nucléaire dans l'usine de traitement d'uranium de Tokaimura, à 140 km au nord-est de Tokyo. 439 personnes ont été irradiées dont trois sérieusement et l'une des trois est décédée peu après. Les niveaux de radiation enregistrés à deux kilomètres du site le lendemain étaient 15 000 fois supérieurs à la normale. L'enquête préliminaire a démontré de graves manquements aux règles élémentaires de sécurité.

1993 – Un séisme d'une intensité de 6,4 degrés sur

l'échelle ouverte de Richter fait quelque 16 000 victimes et 10 000 blessés dans l'ouest de l'Inde. C'est le plus meurtrier qu'ait connu le pays en 60 ans.

1992 – Décès à l'âge de 88 ans de l'un des plus célèbres scénaristes français, Jean Aurenche. En collaboration avec Pierre Bost, il a signé les scénarios et les dialogues de dizaines de films français d'importance, notamment «La traversée de Paris», «Jeux interdits», «Dieu a besoin des hommes», «Le diable au corps» et «Paris brûle-t-il?».

1988 – Le comité central du Parti communiste d'URSS met à la retraite une série de dirigeants de la vieille garde conservatrice, dont Andreï Gromyko et Mikhaïl Solomentsev, président de la commission de contrôle du Parti. Mikhaïl Gorbatchev renforce ainsi considérablement sa position à la tête de l'URSS avec le départ de plusieurs personnalités associées au régime de Leonid Brejnev.

1955 – La jeunesse du monde entier pleure son idole – James Dean perd la vie à l'âge de 24 ans au volant de sa Porsche. Il n'aura eu besoin que de trois films, «East of Eden», «Rebel Without a Cause» et «Giant», pour devenir une des grandes vedettes de l'écran et un symbole pour la génération montante. Après sa disparition, il deviendra un objet de vénération pour ses fans. Sa passion de la vitesse lui aura coûté la vie.

1946 – Le tribunal international siégeant à Nuremberg prononce son jugement contre 22 dirigeants nazis accusés de crimes de guerre. Douze des accusés sont condamnés à la pendaison, dont Herman Goering, Joachim von Ribbentrop, Wilhelm Keitel et Alfred Jodl. Martin Bormann est condamné par contumace. D'autres coupables écoperont de diverses peines de prison, notamment Rudolf Hess et Karl Dönitz. Goering réussira à s'empoisonner avant d'être exécuté.

Sociétés locales La Chaux-de-Fonds

■ AMIS DE LA NATURE, LA SERMENT

Samedi 2 et dimanche 3 octobre, travaux et nettoyages à Mont-Soleil; org. F. Tillmann, 032 968 26 27

■ AMIS DU MONT-RACINE

Loge des Pradières-Dessus, buvette ouverte, samedi 2 octobre, 14h-18h et dimanche 3 octobre, 10h-17h; gardiennage: Famille Evard

■ CHŒUR MIXTE DE LA PAROISSE RÉFORMÉE

Dimanche 3 octobre, 9h, participation à la messe, Eglise du Cerneux-Péquignot, œuvres de Gounod, Schubert et Händel

■ CLUB ALPIN SUISSE

Samedi 2 octobre, journée du bois au Mont-d'Amin. Samedi 2 et dimanche 3 octobre, chalet du Mont-d'Amin, Chs Herdener, gardien. Soupe chalet le

dimanche et buvette pour tous. Du 2 au 9 octobre, escalade aux Calanques

■ CLUB DES LOISIRS - GROUPE PROMENADE

Vendredi 1er octobre, Les Frêtes/Les Brenets (selon météo); rendez-vous à 13h45 à la gare (train à 14h02)

■ CONTEMPORAINS 1940

Mardi 5 octobre, 14h30, tournoi de jass avec les contemporains 1940 de Neuchâtel, chez Aimé Amstutz, Gentianes 45. Inscriptions chez Jacques Ummel, 079 240 71 70

■ CONTEMPORAINS 1951

Lundi 4 octobre, 19h30, au café Tivoli, rue de l'Est, organisation d'un voyage des 60 ans. Tous les 51 sont les bienvenus

■ ÉCHO DE L'UNION ET UNION CHORALE

Lundi 4 octobre, 20h, répétition au local



S'IL M'APPELLE, JE LUI RÉPONDRAI,
JE SERAI AVEC LUI DANS LA DÉTRESSE;
JE LE DÉLIVRERAI ET LE GLORIFIERAI.

PSAUME 91: 15

En bref

■ NEUCHÂTEL Perte de maîtrise dans le tunnel

Hier à 15h35, une voiture, conduite par un habitant de Neuchâtel âgé de 74 ans, circulait sur l'A5, à Neuchâtel, en direction de Bienne. Au début du tunnel est, à la hauteur de la jonction de Neuchâtel-Vauseyon, son véhicule a traversé la chaussée de gauche à droite avant de venir heurter le mur et le trottoir de service du tunnel. La bretelle d'entrée de Neuchâtel-Vauseyon a été fermée pendant 45 minutes pour les besoins du constat. /comm

**Délai
jusqu'à 19 heures**
Remise des textes:

jusqu'à 17 heures,
du lundi au vendredi:
PUBLICITAS
tél. 032 910 20 50
fax 032 910 20 59

dès 17 heures, week-end
et les jours fériés:
BUREAU DU JOURNAL
tél. 032 723 53 97
fax 032 723 53 09

e-mail:
carnet@l'impartial.ch

SUDOKU N° 1112

Difficulté moyenne

	7	8	1					
6				9				7
				4				2
3		5			1		9	
7	8						5	6
	2		6			7		8
8				3				
9				8				1
					4	3	8	

La règle du SUDOKU est on ne peut plus simple. Le but est de compléter la grille en utilisant les chiffres de 1 à 9 et en tenant compte que chaque ligne, colonne et carré contient tous les chiffres une seule fois.

Solution de la grille n° 1112

9	5	8	4	7	2	6	3	1
7	6	2	1	9	3	5	8	4
4	1	3	5	8	6	7	2	9
6	2	5	9	3	8	4	1	7
3	7	1	2	4	5	8	9	6
8	9	4	7	6	1	2	5	3
2	4	9	3	5	7	1	6	8
1	3	6	8	2	4	9	7	5
5	8	7	6	1	9	3	4	2

Grilles de fabrication Suisse
WWW.SU-DO-KU.CH

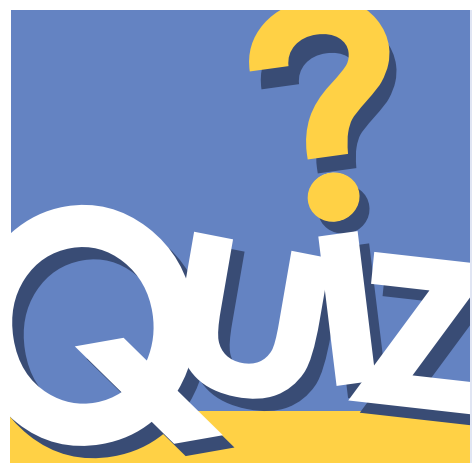

- En quelle année l'Everest a-t-il été vaincu ?
A. 1933 B. 1943 C. 1953
- Quel courant maritime froid remonte le long des côtes occidentales africaines ?
A. Le courant de Benguela
B. Le courant de Humboldt
C. Le Gulf Stream
- Au rugby quel est l'emblème de l'Écosse ?
A. Le trèfle B. Le chardon C. La rose

Réponses
1. C. L'Everest a été vaincu le 29 mai 1953 (quatre jours avant le couronnement d'Élisabeth II par Edmund Perchival Hillary en empruntant la voie népalaise).
2. A. Le courant de Benguela remonte les côtes africaines, celui de Humboldt les côtes d'Amérique du Sud et le Gulf Stream est un courant chaud de l'hémisphère Nord.
3. B. Le chardon est l'emblème de l'Écosse, le trèfle celui de l'Irlande et la rose celui de l'Angleterre.

Le bonheur en soie

Monica Joly – Roman – Edition Mon Village / 113

– Oui, mais c'est grâce à ses excellentes connaissances dans cette langue qu'il n'est pas parti, plus tôt, au front. Vous n'avez absolument rien à vous reprocher et je vous remercie d'avoir tenté l'impossible pour que nous puissions nous marier.

Victoire redoublait d'attention à l'égard de Thibaut. Elle lui envoyait de fréquentes lettres ainsi que des colis de nourriture dont il s'empressait de partager le contenu avec ses camarades de combat.

A force d'espérer une permission qui ne parvenait jamais, elle en arrivait à envier ces femmes russes qui venaient d'obtenir le droit de s'engager dans l'armée pour combattre. Faisant fi de toute considération logique, elle s'imaginait rejoignant Thibaut dans les tranchées. La réalité qui ne tardait pas à la rattraper ne lui offrait que le secours de la foi...

«Les femmes de France n'ont aucun droit, même pas celui de voter! Les suffragettes anglaises ont eu

raison de se battre, même si ce droit de vote qui vient de leur être accordé ne pourra s'exercer de façon effective qu'à partir de leur trentième année, c'est toujours mieux que rien.»

Fin juillet, Thibaut n'avait toujours pas obtenu de permission. Dans ses lettres, il se disait affaibli, insensible à tout, dormant souvent debout.

«Je deviens indifférent à tout. Rien ne compte désormais pour moi exceptés toi et notre futur bébé. C'est parce que je voudrais tellement vous retrouver que je me bats encore pour rester en vie.

Certains de mes compagnons d'infortune espèrent être blessés et réformés en viennent à laisser dépasser un bras au-dessus de la tranchée. D'autres, qui n'ont pas de motivations aussi fortes que moi ou que la guerre a rendu vraiment fous, arrivent à se rebeller ou à se mutiner au risque d'être passés par les armes...

BÉLIER (21.3 - 20.4)

Amour : évitez les rapports de force avec votre partenaire. Ils ne vous mèneront nulle part. **Travail-Argent** : sans aller jusqu'à vous méfier de tout le monde, ce dont vous seriez bien incapable, soyez vigilant et ne parlez pas des projets sur lesquels vous travaillez. **Santé** : tension nerveuse.

TAUREAU (21.4 - 21.5)

Amour : une personne que vous n'avez pas vue depuis longtemps pourrait vous contacter. **Travail-Argent** : vous risquez de mettre un frein à votre ascension professionnelle à cause de votre attitude défaitiste. **Santé** : vos migraines sont tenaces.

GÉMEAUX (22.5 - 21.6)

Amour : votre ciel affectif devient plus harmonieux. Vous allez chasser vos doutes. **Travail-Argent** : vous allez dépasser un problème pratique. Vous vous sentez plus libre d'agir à votre guise. **Santé** : vous devriez faire une cure de vitamines.

CANCER (22.6 - 22.7)

Amour : vous serez amené à remanier votre échelle de valeurs. **Travail-Argent** : la journée s'annonce intense à tous points de vue. Ne vous laissez pas déborder par le travail qui vous attend. Vous saurez gérer tout cela avec une grande facilité. **Santé** : migraines.

LION (23.7 - 22.8)

Amour : l'univers familial redevient plus calme, bien que la vie sentimentale semble relativement houleuse. **Travail-Argent** : vous avez du mal à fixer votre attention et la qualité de votre travail s'en ressentira. **Santé** : vous ressentez le besoin de vous ressourcer.

VIERGE (23.8 - 22.9)

Amour : les questions sentimentales passeront au second plan. Vous serez trop occupé pour vous soucier de l'être aimé. **Travail-Argent** : c'est le moment de faire vos comptes. Vous avez intérêt à regarder de près vos finances. **Santé** : vous êtes en forme, mais évitez tout de même de vous disperser.

BALANCE (23.9 - 22.10)

Amour : laissez mûrir vos réflexions avant d'en parler à votre partenaire. Il risque de ne pas vous comprendre. **Travail-Argent** : ce sera le moment opportun pour relancer une collaboration. Elle stagnait mais la situation va se débloquer. **Santé** : stress.

SCORPION (23.10 - 22.11)

Amour : un petit réajustement sera nécessaire. Peut-être parce que vous n'arrivez pas à définir clairement la place de chacun dans votre couple. **Travail-Argent** : vous êtes au cœur de l'action. Votre situation professionnelle prend une autre dimension. **Santé** : ménagez vos yeux !

SAGITTAIRE (23.11 - 22.12)

Amour : le climat sentimental se calme après les tempêtes passées. L'horizon sentimental se dégage. **Travail-Argent** : rien à signaler financièrement mais professionnellement, les partenaires vous donneront sans doute du fil à retordre. **Santé** : bonne dans l'ensemble.

CAPRICORNE (23.12 - 20.01)

Amour : votre partenaire sera l'objet de toutes vos attentions. S'il n'est pas du genre à se laisser mater, attention à ne pas l'étouffer. **Travail-Argent** : vous ferez de nouveaux projets, plus adaptés à vos compétences. **Santé** : fatigue.

VERSEAU (21.1 - 19.2)

Amour : vous vous félicitez d'avoir fait le premier pas. Vous éviterez ainsi des regrets. **Travail-Argent** : aujourd'hui, vous serez découvert ou vous n'aurez aucune envie de faire des efforts. Ne prenez pas de mauvaises habitudes. **Santé** : bonne hygiène de vie.

POISSONS (20.2 - 20.3)

Amour : ne campez pas sur vos positions. Il vaut mieux trouver un compromis. Vous êtes suffisamment rusé pour y trouver votre compte. **Travail-Argent** : vous aurez du mal à rester statique, si vous avez un travail sédentaire. Concentrez-vous sur les urgences. **Santé** : détendez vous !



LOTÉRIES

Tirages du 29 septembre 2010

SWISS LOTTO	
17	21 29 32 39 45 33
PLUS 2	rePLAY 08

SWISS LOTTO et PLUS	
Gains (Fr.)	
Nbre gagnants	SWISS LOTTO et PLUS
6	1 3'475'984.70
5+	0 0.00
5	24 2'358.00
4	641 100.00
3	8'455 12.00
2	48'516 2.00

Prochain Jackpot cumulé SWISS LOTTO et PLUS * : Fr. 2'000'000.-

SWISS LOTTO	
Gains (Fr.)	
Nbre gagnants	SWISS LOTTO sans PLUS
6	1 1'514'339.05
5+	3 39'902.05
5	119 1'189.15
4	3'542 50.00
3	44'414 6.00

Prochain Jackpot cumulé SWISS LOTTO sans PLUS * : Fr. 800'000.-

JOKER 914624	
Gains (Fr.) Joker	
Nbre gagnants	Joker
6	2 1'060'103.00
5	1 10'000.00
4	28 1'000.00
3	207 100.00
2	2'283 10.00

Prochain Jackpot Joker * : Fr. 150'000.-

BANCO 36	
Gains (Fr.) Banco	
Nbre gagnants	Banco
9	10 11 17 20 27 31
32	38 39 42 43 44 46
48	54 61 63 65 66

BANCO	
Gains (Fr.) Banco	
Nbre gagnants	Banco
10	D R A 8 D
R	6 7 10 V 10

Seule la liste officielle des résultats de la Loterie Romande fait foi.

MOTS CROISÉS N° 1887

1	2	3	4	5	6	7	8	9	10
1									
2									
3									
4									
5									
6									
7									
8									
9									
10									

Solutions du n° 1886

Horizontalement

- Garde-à-vous. 2. Ope. Pieuse.
- Rassis. Tel. 4. Gitanes.
- Osa. Este. 6. Neufs. Anar.
- Zéro. Ardue. 8. Osaient. Sn.
- Neigeuse. 10. Art. Sertis.

Verticalement

- Gorgonzola. 2. Apaisées.
- Restaurant. 4. Sa. Foie.
- Epines. Eis. 6. Aises. Ange.
- VE. Starter. 8. Out. End. Ut.
- User. Aussi. 10. Sel. Arènes.

Horizontalement

1. Verbe irrégulier. 2. Il a une corde dans la gorge. Se déplace en courant. Possessif. 3. Elles se déposent au pied du vainqueur. Plus que suffisant. 4. Petit poisson d'eau douce. Parfumeur méridional. 5. Élément grammatical. Bout de lustre. L'avenir en faces. 6. Panneau d'étoffe. Une affection dont l'on n'a pas à rougir. 7. Corps à corps. S'étend autour de Dresde. 8. Nymphes des montagnes. Trois lettres qui en ont vu passer beaucoup d'autres. 9. Occupera les lieux. 10. Vider son sac sur le champ. A fond de cale.

Verticalement

1. Auxiliaires de la prévention routière. 2. Donne un air correct. 3. Monstre de l'Antiquité dévoreur d'enfants. Equipe anglaise. 4. Retraite de celui qui a quitté la société. 5. Le mal lui fait du bien. Finir par lâcher. 6. Paresseux de nature. Pianiste et compositeur français. Durant. 7. Il aide à voir plus clair. Arrivés en chantant. Le californium. 8. Mot d'auteur. Réduire en poudre. 9. Doublement capable de vous donner un coup de main. 10. Il pleure dans le lit. Virginie ou Caroline.

PMU On parie que vous allez gagner www.pmur.ch

Aujourd'hui à Auteuil, Prix Calabrais
(haies, réunion I, course 1, 3600 mètres, départ à 13h40)

No	Cheval	Poids	Jockey	Entraîneur	Cote	Perf.
1.	Akadora	69	M. Carroux	A. Chaillet-C.	33/1	900060
2.	Pearl Of Charm	69	S. Leloup	M. Mace	48/1	7pA010
3.	Myakoda	68,5	J. Da Silva	N. Millière	5/1	209020
4.	Reflexion	68	PA Carberry	FM Cottin	26/1	405010
5.	Mist De Chine	68	M. Delmares	C. Dondi	13/1	201030
6.	Formosa Joana	67,5	S. Dehez	JP Gallorini	22/1	A01020
7.	Majaka	67	C. Gombeau	G. Chereh	14/1	301050
8.	Si St Elloi	66,5	C. Pieux	J. De Balanda	19/1	5080A0
9.	Gratia Plena	66	E. Lequesne	O. Garoullay	42/1	3p2010
10.	Acidanthera	66	M. Regairaz	Y. Fouin	8/1	403020
11.	L'Astina	66	S. Dupuis	F. Belmont	28/1	901010
12.	Lilly Gold	66	A. Mercuriol	FM Cottin	75/1	0p1060
13.	La Segnora	65	F. Ditta	YM Porzier	7/1	205070
14.	Fresh Princess	65	G. Adam	M. Rolland	15/1	208080
15.	Bisoguet	65	B. Delo	T. Doumen	88/1	304000
16.	Siowa Sacrée	65	J. Plouganou	F. Nicolle	25/1	203p20
17.	Silicon Valley	64,5	A. Duchene	E. Lecoiffier	45/1	202060
18.	Turbasa	64	O. Sauvaget	A. Dupont	29/1	104060
19.	Vineuil	62,5	R. Schmidlin	Rb Collet	93/1	709000
20.	Magic Poly	62,5	F. Dehez	A. Lamotte	53/1	30400p

Notre opinion: 5 - C'est un redoutable combattant. 13 - Elle nous séduit particulièrement. 7 - Vient de bien se comporter. 3 - Visera sans doute la victoire. 17 - Elle a des réserves d'énergie. 10 - D'une très grande régularité. 8 - Pour la monte de Pieux. 2 - Sans vraiment trop y croire.

Remplaçants: 4 - Mérite qu'on y réfléchisse. 14 - Un bon sujet de Rolland.

VIVEZ LES COURSES EN DIRECT!

La Chaux-de-Fonds | Saignelégier | Le Locle

L'Aéroport | Hôtel de la Gare | Le Moka

Le Terminus

www.pmur.ch

TSR1



20.10
Temps présent

7.00 EuroNews
7.30 Quel temps fait-il ?
7.55 Plus belle la vie
8.20 Le monde est petit
8.50 Top Models
9.15 Navarro
Film TV. Policier. Fra. 2004. Réal.: Jean Sagols. 1 h 40.
10.55 EuroNews
11.00 Les Feux de l'amour
11.45 Heidi
12.10 Plus belle la vie
12.45 Le journal
13.25 Toute une histoire
14.30 Arabesque
15.20 Une femme d'honneur
Film TV. Policier. Fra. 2004. Réal.: Michael Perrotta. 1 h 35.
16.55 Dr House
17.45 Le monde est petit
18.10 Le court du jour
18.20 Top Models
18.40 Tapis rouge
19.00 Couleurs locales
19.30 Le journal

20.10 Temps présent
Magazine. Reportage. 1 heure. Le juge et les mineurs (1/2). Pour la première fois en Suisse, des caméras ont pu pénétrer dans le saint des saints de la justice des mineurs: les audiences.

21.10 The Mentalist
Série. Policière. EU. 2010. Réal.: Dan Lerner. 3 épisodes. La vie en rose. L'équipe enquête sur le double meurtre d'un couple qui se rendait à une fête d'anciens lycéens.
22.45 Tard pour Bar
23.50 Préliminares
Quand Cisco mène la danse.
0.25 Couleurs locales
0.40 Le journal
1.10 Météo

TSR2



20.55
Palerme/Lausanne

11.45 Quel temps fait-il ?
12.15 tsinfo
12.45 Quel temps fait-il ?
13.25 Le journal
14.00 Motorshow
14.30 Santé
14.55 Passe-moi les jumelles
15.55 A bon entendeur
Primes d'assurance maladie: au secours, je déprime! Invité: Claude Ruy, président de Santésuisse.
16.30 T.T.C. (Toutes taxes comprises)
Où planquer son fric chez soi?
17.05 Melrose Place
17.55 Dead Like Me
18.45 Young Boys Berne/ Getafe (Esp)
Football. Europa Ligue. Phase de poules. 2e journée. Groupe H. En direct.
20.55 Palerme (Ita)/ Lausanne (Sui)
Football. Europa Ligue. Phase de poules. 2e journée. Groupe F. En direct. Le FC Lausanne-Sport se déplace à Palerme pour son deuxième match de la phase de poules de l'Europa Ligue.

20.55 Palerme (Ita)/ Lausanne (Sui)
Football. Europa Ligue. Phase de poules. 2e journée. Groupe F. En direct. Le FC Lausanne-Sport se déplace à Palerme pour son deuxième match de la phase de poules de l'Europa Ligue.

23.00 Le court du jour
23.04 Banco Jass
23.05 Le journal
23.40 Fringe
Série. Fantastique. EU. 2010. Réal.: Fred Toye. 45 minutes. 11/23. Ne faire qu'un. Une adolescente ressuscite après avoir été déclarée cliniquement morte. Walter pense que son corps est habité par l'esprit d'un officier de la marine.
0.25 Fringe
Le village des damnés.

TF1



20.45
MasterChef

6.20 Zoé Kézako
Bon débarras.
6.45 TFou
8.30 Téléshopping
9.20 Lipstick Jungle
10.15 Une famille en or
11.05 Secret Story
12.00 Les douze coups de midi
12.50 L'affiche du jour
13.00 Journal
13.55 Les Feux de l'amour
14.50 Innocence à vendre
Film TV. Suspense. Can. 2005. Réal.: Pierre Gang. 1 h 45. Avec : Sarah Lind, Mimi Rogers, JR Bourne, Tamara Hope.
16.35 New York police judiciaire
L'abuseur abusé.
17.25 Grey's Anatomy
Trahissons.
18.20 Secret Story
19.10 Une famille en or
20.00 Journal

20.45 MasterChef
Divertissement. Prés.: Carole Rousseau. 3 h 10. Episode 7. Après le départ de Thomas et de Philippe, les apprentis cuisiniers savent qu'aucune erreur ne leur sera pardonnée.

23.55 MasterChef se met à table
Magazine. Découverte. Prés.: Carole Rousseau. 1 heure. Cap sur les coulisses du plus grand concours amateur jamais organisé en France. Les candidats qui ont été sélectionnés dans l'épisode diffusé précédemment se dévoilent.
0.55 Koh-Lanta
2.20 Secret Story
3.15 Reportages

France 2



20.35
Envoyé spécial

6.00 Les z'amours
6.30 Télématin
9.10 Des jours et des vies
9.35 Amour, gloire et beauté
9.55 C'est au programme
10.55 Motus
11.30 Les z'amours
12.00 Tout le monde veut prendre sa place
12.50 Le progrès en questions
13.00 Journal
13.50 Soyons prévoyants
14.00 Toute une histoire
15.10 Comment ça va bien !
16.15 Le Renard
17.10 Paris sportifs
17.20 En toutes lettres
18.00 On n'demande qu'à en rire
19.00 N'oubliez pas les paroles
20.00 Journal
20.30 Soyons prévoyants

20.35 Envoyé spécial
Magazine. Reportage. Prés.: Guilaine Chenu et Françoise Joly. Les pièges du made in France. - France Télécom: les apprentis sorciers. Plusieurs suicidés on endeuillé la société France Télécom depuis deux ans...

22.50 Rue Copernic, histoire d'un attentat
Documentaire. Histoire. Fra. 2010. Réal.: Laurent Jaoui. 1 h 5. Inédit. 3 octobre 1980: une bombe explose devant la synagogue de la rue Copernic à Paris, où des centaines de personnes sont en train de prier.
23.55 Une cellule psychologique à été mise en place

France 3

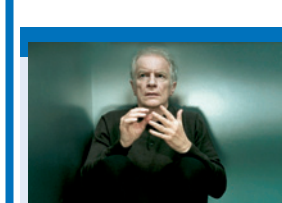

20.35
Cortex

6.00 EuroNews
6.45 Ludo
8.45 C'est pas sorcier
9.15 Katoucha : le destin tragique d'un top model
10.10 Côté maison
10.45 Côté cuisine
11.15 Plus belle la vie
11.45 12/13
13.00 Direct chez vous !
13.35 En course sur France 3
Depuis Auteuil.
13.50 Inspecteur Derrick
15.00 Questions au gouvernement
16.10 Repas de familles
16.40 Culturebox
16.45 Slam
17.25 Des chiffres et des lettres
18.00 Questions pour un champion
18.40 19/20
20.00 Tout le sport
20.10 Plus belle la vie

20.35 Cortex
Film. Thriller. Fra. 2008. Réal.: Nicolas Boukhrief. 1 h 40. Inédit. Avec : André Dussollier, Marthe Keller, Julien Boisselier, Chantal Neuwirth. Charles Boyer est un policier à la retraite qui souffre depuis peu de troubles de la mémoire.

22.20 Soir 3
22.50 Ce soir (ou jamais !)
Magazine. Culturel. Prés.: Frédéric Taddeï. En direct. 1 h 5. Entouré d'invités, habitués des plateaux télévisés ou ayant l'habitude de rester discrets, Frédéric Taddeï se donne pour ambition de décrypter, avec leur concours, le monde contemporain.
23.55 Tout le sport

M6



20.40
Bones

6.00 M6 Music
7.05 M6 Kid
7.20 Disney Kid Club
8.25 M6 Clips
8.45 M6 boutique
9.50 Sue Thomas, l'oeil du FBI
Les blessures du passé.
11.40 Ma famille d'abord
Ça roule pour Claire.
12.45 Le 12.45
12.55 Ma famille d'abord
13.45 Le Bonheur oublié
Film TV. Sentimental. EU. 2006. Réal.: Terri Farley-Teruel. 1 h 55.
15.40 Un petit air de déjà vu
Film TV. Comédie. All. 2004. Réal.: Dennis Sartin. 2 heures.
17.40 Un dîner presque parfait
18.45 100% Mag
19.45 Le 19.45
20.05 Un gars, une fille

20.40 Bones
Série. Policière. EU. 2010. 3 épisodes. L'océan de la vie. Avec : Emily Deschanel, David Boreanaz. Catherine Bryar fait appel au FBI: un squelette a été découvert dans l'estomac d'un requin échoué sur la plage.

23.05 Bones
Série. Policière. EU. 2005. Réal.: Greg Yaitanes. 2 épisodes. Beauté fatale. Non loin des pistes de l'aéroport international de Los Angeles, les restes éparpillés et en décomposition d'un corps humain sont retrouvés.
0.50 Standoff : les Négociateurs
Ex-caetera.
1.35 Turbo

F5 ARTE



20.40
Takva, l'homme ...

11.20 Les babouins des marécages
12.10 Commandant Clark
12.25 Commandant Clark
12.35 Twiste Twiste Show
13.00 Princesse Shéhérazade
13.25 Skunk Fu !
13.45 Le magazine de la santé
14.42 Soyons prévoyants
14.45 Allô, docteurs !
15.15 Good Morning Kalimantan
15.45 Affaires non résolues
16.45 Les anges gardiens du ciel
17.45 C à dire ?
17.58 Comprendre la route, c'est pas sorcier
18.00 C dans l'air
19.00 Arte Journal
19.30 Vienne, le zoo impérial
19.55 Le Bosphore

20.40 Takva, l'homme qui craint dieu
Film. Drame. All - Tur. 2006. Réal.: Ozer Kiziltan. 1 h 35. Inédit. Avec : Erkan Can, Güven Kirac. A Istanbul, le pieux Muharrem, membre d'une confrérie musulmane rigoriste, mène une existence austère.

22.15 Partitions ottomanes
Documentaire. Musical. All. 2010. Réal.: Yüksel Yavuz. 1 heure. Inédit. Capitale européenne de la culture en 2010, Istanbul n'est pas en reste côté musique. La culture de la ville s'est enrichie sous l'influence de sa population multithnique.
23.15 Le phénomène arabe
0.15 Tracks

TV5MONDE

18.30 L'invité. **18.40** La Petite Vie. L'héritier.
19.05 Roxy. **19.30** Tout le monde veut prendre sa place. **20.30** Journal (France 2). **21.00** Des racines et des ailes. L'abbaye de Cluny. **22.55** TV5MONDE, le journal. **23.05** Journal (TSR).

AB1

17.50 Le Miracle de l'amour. Complications.
18.20 Le Miracle de l'amour. Fracture. **19.10** La Vie de famille. Héros malgré lui. **20.40** Pirates du cyberspace. Film. **22.20** Jeux actu. **22.35** Turbulences. Film TV. Action.

ZDF

18.05 SOKO Rhein-Main. Die Hoffnung stirbt zuletzt. **19.00** Heute. **19.25** Notruf Hafenkante. Gefährlicher Verkehr. **20.15** Der Bergdoktor. Zuspitzungen. **21.00** ZDFReporter. **21.45** Heute-journal. **22.15** Maybrit Illner. **23.15** Markus Lanz.

RTPI

11.00 Praça da Alegria. **14.00** Jornal da tarde. **15.15** De sol a sol. **15.45** Canadá contacto. **16.15** Portugal no Coração. **19.00** Portugal em directo. **20.00** O olhar da serpente. **21.00** TeJeJournal. **22.00** Grande Entrevista. **22.30** Quem quer ser milionário ?

TMC

16.15 Les maçons du coeur. **17.55** MacGyver. **18.45** L'Agence tous risques. **20.40** U.S. Marshals. Film. Policier. EU. 1998. Réal.: Stuart Baird. 2 h 10. **22.50** Snake Eyes. Film. Policière. EU. 1998. Réal.: Brian De Palma. 1 h 45.

RTL 9

17.00 Les Destins du coeur. **18.00** Top Models. **18.40** Drôles de gags. **19.10** Friends. **20.35** Haute Trahison. Film. Thriller. EU. 1997. Réal.: George P Cosmatos. 1 h 50. **22.25** Les Douze Salopards. Triste spectacle.

Canal Alpha

8.00 Boucle, Journal, clin d'oeil, le Canal sportif. **19.00** Journal régional: un suivi quotidien de l'actualité neuchâteloise. **19.20** Météo régionale, clin d'oeil: images fortes de rencontre à travers le pays neuchâtelois. **19.30** Mini Mag. **19.45**, **20.20**, **21.20**, **22.20** Rediffusion de la boucle de la tranche 19h/19h30. **20.00**, **21.00**, **22.00** Passerelles. Magazine

EUROSPORT

19.00 Eurogoals Flash. Toute l'actualité du football européen. **19.10** Coupe du monde par équipes. Tennis de table. Demi-finales messieurs. En direct. **20.00** Chambéry/Toulouse. Handball. Championnat de France D1. 3e journée. En direct.

RSI1

20.40 Attenti a quei due. **21.05** Falò. **22.30** Il cittadino Havel. Film. Documentaire. RépT. 2008. Réal.: Miroslav Janek et Pavel Koutecky. En direct. **20.00** Chambéry/Toulouse. Handball. Championnat de France D1. 3e journée. En direct.

RSI2

18.55 Young Boys Berne (Sui)/Getafe (Esp). Football. Europa Ligue. Phase de poules. 2e journée. Groupe H. En direct. **20.50** Palerme (Ita)/Lausanne (Sui). Football. Europa Ligue. Phase de poules. 2e journée. Groupe F. En direct.

RAI1

15.00 Se... A casa di Paola. **16.15** La vita in diretta. **18.50** L'eredità. **20.00** Telegiornale. **20.30** Soliti ignoti. **21.10** Ho sposato uno sbirro. Intrighi e veleni / Condominio. **23.30** TG1. **23.35** Porta a porta. **2.50** La morte sospesa. Film. Drame. **4.30** Overland.

SAT1

18.50 Borussia Dortmund (All)/FC Séville (Esp). Football. Europa Ligue. Phase de poules. 2e journée. Groupe J. En direct. **20.45** Atlético Madrid (Esp)/Bayer Leverkusen (All). Football. Europa Ligue. Phase de poules. 2e journée. Groupe B. En direct.

TVM3

14.00 TVM3 Hits. **15.00** Collectors. **16.00** Pas si bête. **16.05** TVM3 Music. **16.30** DVDWOOD. **17.05** Génération TVM3. **18.00** Justin Nozuka dans Best of. **18.30** Altitudes + M3 Pulse. **19.30** Playlist. **20.00** Les clefs de l'avenir. **22.00** TVM3 Cool + M3 Love.

TÉLÉ OBJECTIF RÉUSSIR

Boucles à **12.00** - **14.00** - **16.00** - **18.00** - **20.00** - **22.00**. Magazine, interviews, reportages sur la culture et le social du canton

CANAL+

19.55 Les Guignols de l'info (C). **20.10** Le grand journal, la suite (C). Invités: Yannick Noah, Mats Wilander, John McEnroe. **20.50** 24 Heures chrono. Inédit. 20h00 - 21h00. **22.15** Mad Men. Inédit. My Old Kentucky Home.

SF1

18.40 Glanz & Gloria. **18.59** Tagesschau-Schlagzeilen. **19.00** Schweiz aktuell. **19.30** Tagesschau. **20.05** Jenseits retour. **20.50** Nahtod-Erlebnisse und ihre Konsequenzen. **21.00** Einstein. **21.50** 10 vor 10. **22.20** Aeschbacher. Entscheidend.

SF2

19.05 30 Rock. **19.30** Tagesschau. **20.00** Contre-la-montre Elite messieurs (45,8 km). Cyclisme. Championnats du monde 2010. **20.50** Palerme (Ita)/Lausanne (Sui). Football. Europa Ligue. Phase de poules. 2e journée. Groupe F. **23.15** Box Office.

RAI2

17.50 Rai sport. **18.15** TG2. **18.45** Extra Factor. **19.30** Squadra Speciale Cobra 11. Pattina in autostrada. **20.25** Estrazioni del Lotto. **20.30** TG2. **21.05** Spazio Santoro/Annozero. **23.10** TG2. **23.25** Rai 150 anni. La storia siamo noi.

MTV

20.40 Le Sexe, mes parents et moi. **21.30** Ma life présente. L'amour, le sexe et moi. **22.00** Ma life présente. L'amour, le sexe et moi. **22.25** Blue Mountain State. **22.50** Les Dudesons en Amérique. **23.15** Bienvenue à Jersey Shore. **23.40** South Park.

SWR

20.00 Tagesschau. **20.15** Zur Sache Baden-Württemberg. **21.00** Marktcheck. **21.45** Aktuell. **22.00** Odysso, Wissen entdecken. Macht das Auto uns zu Idioten? **22.30** Mein Deutschland. Risse in der Mauer. **23.15** Nachtkultur.

PLANETE

18.10 Kalahari, la terre de la grande soif. **19.05** Comme un poisson dans l'eau. Destination Japon. **20.05** Chroniques de l'Amazonie sauvage. La naissance de Xada. **20.40** Les neuf vies de Norodom Sihanouk. **21.40** Cambodge, face au génocide. **22.45** Hérodote.

ARD

20.00 Tagesschau. **20.15** Das Quiz der Deutschen (3/3). Invités: Henry Maske, Katarina Witt, Jens Riewa, Ulrich Wickert, Ingo Naujoks, Gülcán Kamps. **22.00** Monitor spezial. **22.30** Deutsche Einheit. **23.00** Die Deutschlandrevue.

TVE I

16.00 El tiempo. **16.10** Saber y ganar. **16.40** Amar en tiempos revueltos. **17.30** España en 24 horas. **18.00** Miradas 2. **18.30** España directo. **20.00** Gente. **21.00** Telediario 2a Edición. **22.05** El tiempo. **22.15** Españoles en el mundo.

MEZZO

17.00 Lang Lang en concert à Vienne. Concert. Classique. 3 heures. **20.00** Grandeur et décadence de la ville de Mahagonny. Opéra. En direct. 2 h 45. Inédit. **22.45** Billy Eckstine Sings and Dizzy Gillespie Swings. Concert. Jazz.

BBC E

18.00 Coast : Series 04. Inner Hebrides to the Faroe Islands. **19.00** The Weakest Link. **19.45** Doctors. My Cup Runneth Over With Love. **20.15** EastEnders. **20.45** Casualty. Lie Low. **21.40** Jane Hall's Big Bad Bus Ride. **22.25** Manchild. **22.55** Home Again.

RTL D

18.45 RTL aktuell. **19.03** RTL aktuell, das Wetter. **19.05** Alles, was zählt. **19.40** Gute Zeiten, schlechte Zeiten. **20.15** Alarm für Cobra 11, die Autobahnpolizei. Turbo & Tacho. **21.15** Bones, Die Knochenjägerin. **22.15** CSI, Den Tätern auf der Spur.

RADIOS

La Première
9.30 Médialogues 10.06 Rien n'est joué 11.06 Les dicodéurs 12.06 Chacun pour tous 12.09 Les Zèbres 12.30 Journal 13.03 A première vue 14.06 Un dromadaire sur l'épaule 15.06 Histoire vivante 16.06 Aqua concert 17.06 Impatience 18.00 Forum 19.06 Radio Paradiso 20.03 Devine qui vient dîner 21.03 Drôles d'histoires 22.03 La ligne de cœur 22.30 Journal 0.03 Aqua concert

Espace 2

6.06 Matinales 9.06 Babylone 10.06 L'humeur vagabonde 10.30 A vue d'esprit 11.06 Entre les lignes 12.06 Dare-dare 12.35 Le mange-disques 13.00 Journal 13.30 Méridienne 14.06 Musique en mémoire 15.06 Musique d'abord 17.06 D'un air entendu 18.03 La plage 19.06 Babylone 20.00 Pavillon suisse 22.30 Journal 22.42 Jazz 0.03 Musique en mémoire

AIR DU TEMPS
JEAN-LUC WENGER



Tu urines et tu nuis aux poissons déjà asexués

Il y a six mois, je ne comprenais pas comment les responsables de stations d'épuration pouvaient justifier l'hécatombe de poissons en accusant les micropolluants. Les résidus de médicaments dans l'urine notamment. Depuis, j'ai compris que ce «phénomène marginal» peut prendre des proportions quasi industrielles. Dans cette chambre du Chuv, nous étions cinq à consommer à chaque repas entre cinq et huit produits de la chimie bâloise. Bêtabloquants, anticoagulants, antidouleurs,

comprimés pour éviter l'arythmie, somnifères divers. Et, bien sûr, le médicament qui atténue les effets des autres sur l'estomac... On a goûté à tout dans cette petite collectivité provisoire, à chacun son cocktail personnalisé pour que son cœur veuille bien continuer à battre. Dans la solitude des cabinets hospitaliers, j'ai beaucoup réfléchi à mon rôle de transmetteur de micropolluants et aux coréogones du lac de Thounne qui vivent une modification de leurs organes génitaux. On n'y trouvera bientôt plus que des

femelles, la faute aux hormones contenues dans la pilule contraceptive. Et cet été, les pêcheurs du Doubs se sont alarmés des truites et ombres touchées «par une maladie qui produit des taches blanches». Si mon pipi est innocent à Thounne, je ne garantis rien pour le Doubs ni pour le Léman. Mais je ne culpabilise pas: à Roche, Novartis et Sandoz d'investir un millionième de leurs bénéfices pour éviter ces dommages collatéraux. Ce ne sont pas à leurs milliards de clients, de se retenir, en plus, d'uriner.

MÉTÉO

Jeudi
30 septembre 2010
Saint Jérôme

Ils sont nés à cette date:
Martina Hingis, joueuse de tennis
Anthony Delon, acteur

Lever: 07 h 30
Coucher: 19 h 15

Lever: 23 h 22
Coucher: 14 h 47
Dernier quartier: 01.10

Le peuple migrateur, celui des nébuleux

par Jean-François Rumley



Situation générale. L'été indien n'est pas pour demain, des nuages pas si réchauffés que cela gagnent la région. C'est le peuple migrateur nébuleux, il provient de l'Atlantique nord et a choisi de faire une pause au-dessus de chez vous. Tant d'efforts pour peu de choses, leurs bagages sont peu chargés en flotte.

Prévisions pour la journée. Des oiseaux de mauvais augure volent au-dessus de vos têtes au saut du lit, des nuages élevés denses. Ils sont suivis de nichées d'autres, ceux de la race des gros gris à gouttes. Si vous comptez sur Apollon pour vous donner le moral et réchauffer l'air, c'est raté, le mercure boude à 16 degrés.

Les prochains jours. Un vrai temps d'octobre, très nuageux et des ondées, plus doux.

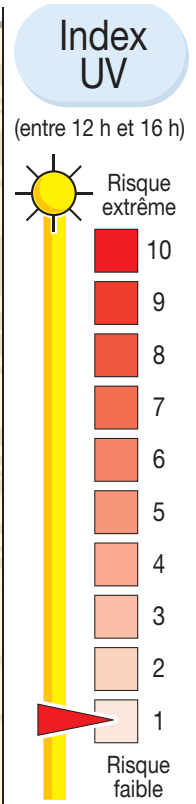
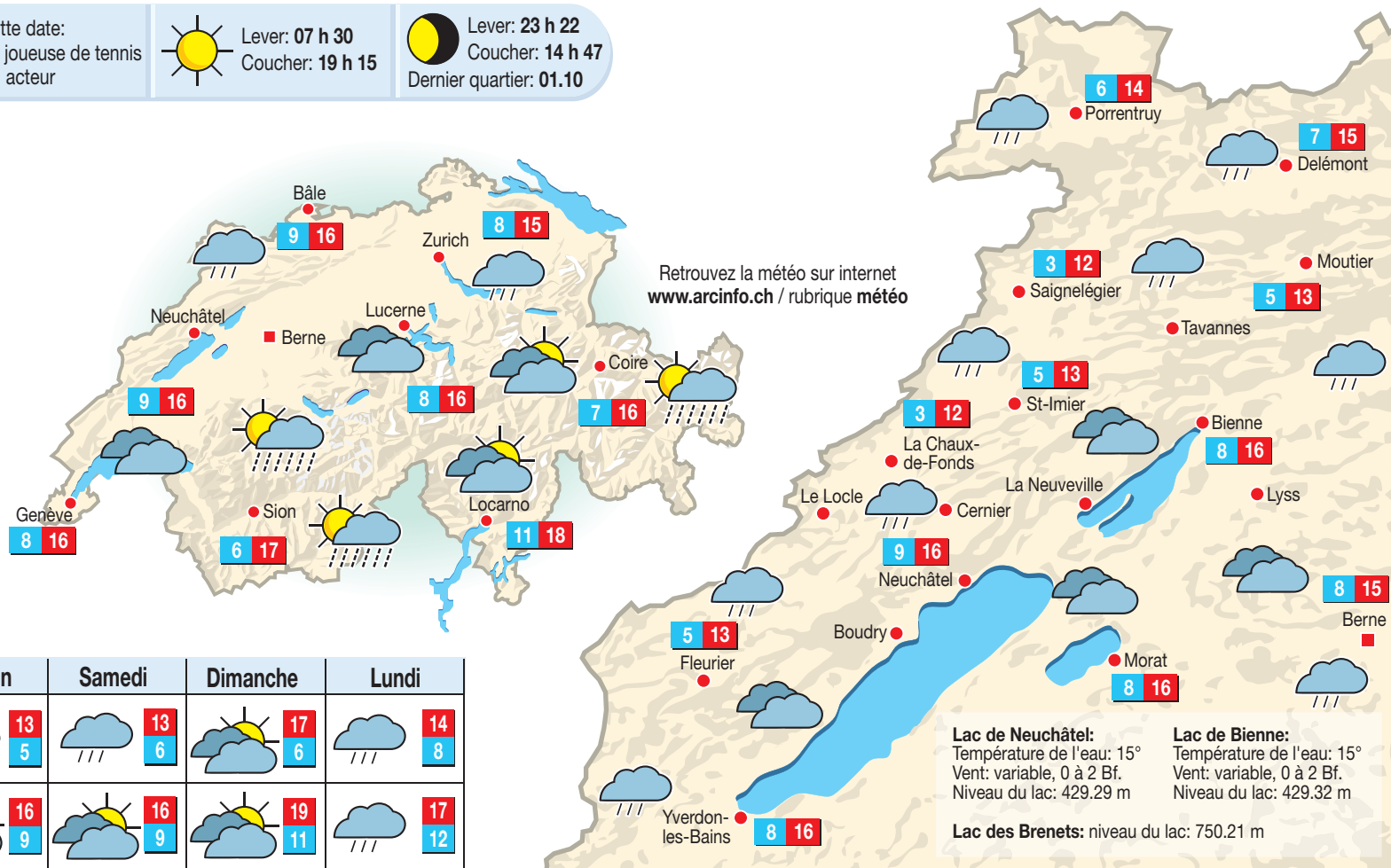

Les ultraviolets volent bas, tous les nuages présents dans l'atmosphère les gênent aux entournures.

	Aujourd'hui	Demain	Samedi	Dimanche	Lundi
En montagne (1000 m)	12 / 3	13 / 5	13 / 6	17 / 6	14 / 8
En plaine (500 m)	16 / 8	16 / 9	16 / 9	19 / 11	17 / 12

HIER À 12 HEURES

En Suisse			En Europe			Dans le monde		
Bâle	très nuageux	13°	Zurich	peu nuageux	13°	Madrid	beau	20°
Berne	très nuageux	12°	Berlin	très nuageux	10°	Moscou	nuageux	6°
Genève	peu nuageux	13°	Lisbonne	peu nuageux	20°	Nice	peu nuageux	21°
Locarno	beau	16°	Londres	très nuageux	16°	Paris	très nuageux	17°
Nyon	peu nuageux	13°				Rome	peu nuageux	18°
						Vienne	pluie	13°

New Delhi	beau	34°	Atlanta	beau	16°
Alger	peu nuageux	24°	Chicago	peu nuageux	12°
Le Caire	beau	33°	Miami	très nuageux	24°
Las Palmas	très nuageux	23°	Montréal	peu nuageux	18°
Nairobi	nuageux	16°	New York	beau	18°
Tunis	peu nuageux	23°	Toronto	très nuageux	11°

INSOLITE

Gigantesque collier de fleurs

La Polynésie a battu cette semaine le record du monde du plus long collier de fleurs, jusqu'alors détenu par les îles d'Hawaï. Des volontaires ont composé une œuvre de 2695 mètres réalisée avec 160 000 fleurs de tiaré. Le ministère polynésien du Tourisme, qui avait organisé l'événement pour marquer la journée mondiale du tourisme lundi, prévoyait de faire un collier de 2010 mètres pour passer devant le record hawaïen de 1626

mètres. L'affluence de nombreux fonctionnaires, responsables associatifs et même de touristes a permis de dépasser l'objectif dans les jardins de Paofai, à Papeete, et d'atteindre 2695 mètres. Un géomètre arpenteur et un huissier de justice ont validé les opérations de mesure. Une partie des fleurs du collier servira à parfumer 100 flacons souvenir «collector» de monoi de Tahiti. /ats-reuters

LA PHOTO DU JOUR



ALLEMAGNE Un mineur allemand s'est installé sur le banc d'une salle d'attente à Hamm après sa journée de travail dans la mine de l'Alouette. Le puits de cette mine de 1400 mètres sera fermé aujourd'hui. (KEYSTONE)

CINÉMA

Hommage à Simone Signoret

Casque d'Or et, longtemps après, Madame Rosa: Simone Signoret, disparue il y a 25 ans, fut l'une des plus grandes comédiennes françaises. Née à Wiesbaden (Allemagne) le 25 mars 1921, Simone Signoret, de son vrai nom Simone Kaminker, débute sous l'Occupation dans de petits rôles, notamment dans «Les visiteurs du soir» de Marcel Carné (1940). Elle obtient son premier grand succès avec «Dédée d'Anvers» (1947) d'Yves Allégret, qui devient son premier mari. Ils tournent «Manèges» (1949) qui l'impose comme comédienne. Puis, avec «Casque d'Or» (1952) de Jacques Becker, elle trouve un des plus beaux rôles de sa carrière. L'année précédente, elle a épousé un jeune chanteur révélé par Edith Piaf, Yves Montand. Ensemble, ils déburent sur scène dans la pièce d'Arthur Miller «Les sorcières de Salem», portée plus tard à l'écran. Elle interprète ensuite «Thérèse Raquin» (1953) de Marcel Carné, «Les diaboliques» (1954) de Clouzot et «La mort en ce jardin» (1956) de Luis Bunuel. Le film «Les chemins de la haute ville» (1958) de Jack Clayton lui vaut un prix d'interprétation féminine à Cannes. Un an plus tard, elle obtient un Oscar à Hollywood. La deuxième partie de sa carrière en fait un monstre



IL Y A 25 ANS Simone Signoret, ici dans «Etoile du Nord» (1982), s'est éteinte le 30 septembre 1985 à Authueil-Authouillet en Normandie. (KEYSTONE)

sacré. «L'armée des ombres» de Jean-Pierre Melville (1969), «L'aveu» de Costa Gavras (1969), «Le chat», «La veuve Couderc» (1971) de Pierre Granier-Deferre, «La vie devant soi», où elle incarne l'inoubliable Madame Rosa qui lui vaut un César, de Moshé Mizrahi (1977), autant de films qui font d'elle la figure tutélaire du cinéma français. Simone Signoret forma avec Yves Montand le couple mythique du cinéma des années 1960 et 1970, tant pour leurs choix artistiques que pour leurs prises de position politiques. Les deux acteurs ont longtemps été compagnons de route du Parti communiste. Puis, ils s'en éloignèrent peu à peu. Durant les dernières années de sa vie, Simone Signoret se révéla également écrivain avec «La Nostalgie n'est plus ce qu'elle était», immense succès réédité ces jours-ci, et «Adieu Volodia». /ats-afp