



HUMOUR

Neuf dessinateurs romands se sont réunis autour de Chappatte pour un recueil sur la France. >>> PAGE 20

L'Impartial

arc
PRESSE

Journal édité à La Chaux-de-Fonds depuis 1881

JA 2300 LA CHAUX-DE-FONDS

Jeudi 29 mars 2007 • www.limpartial.ch • N° 39556 • CHF 2.- / € 1.30

>>> GRAND CONCOURS

DU 5 AU 31 MARS 2007
+ de Fr. 40 000.- de prix en jeu!



La question du jour en page 19

HOCKEY SUR GLACE

YS et HCC à l'étroit

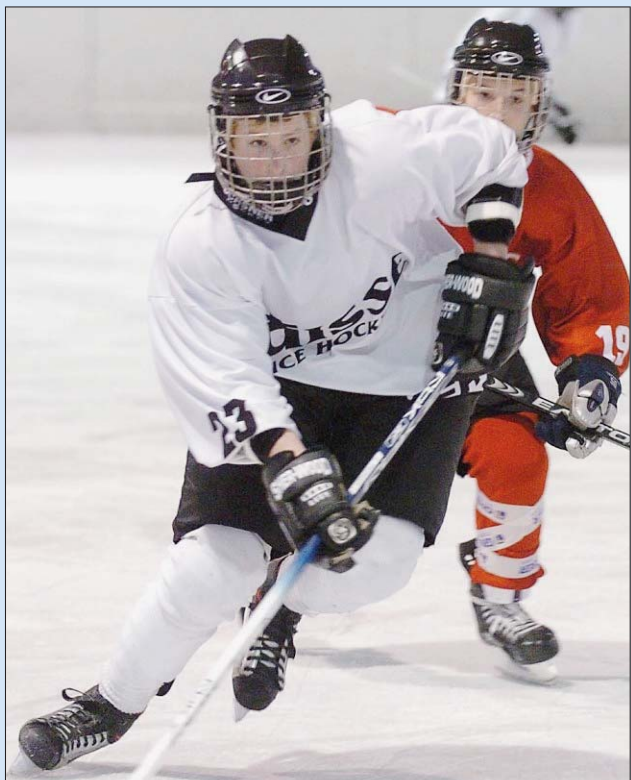

RICHARD LEUENBERGER

Le canton de Neuchâtel compte deux clubs de hockey sur glace en LNB, mais en a-t-il sportivement les moyens? A première vue, le bassin semble un peu étroit pour le HCC et Neuchâtel YS. Sans l'apport extérieur de clubs comme Berne et FR Gottéron le pari semble difficile à relever. Surtout pour les néo-promus du Littoral. >>> PAGE 21

Le Corbak arbore une affiche de stars



RICHARD LEUENBERGER

LA CHAUX-DU-MILIEU Le comité du Corbak a le sourire: la quatorzième édition du festival verra défiler quelques splendides têtes d'affiche. Brigitte Fontaine, Victoria Abril, Emilie Simon et Sergent Garcia seront de la fête. >>> PAGE 7

HÔPITAL DU JURA

A chaque site sa spécialité

L'hôpital multisite du Jura entend poursuivre sa restructuration pour assurer sa survie dans un environnement toujours plus concurrentiel. Il propose de regrouper les soins aigus à Delémont, ainsi que l'orthopédie et la rééducation à Porrentruy, sans que cela ne préterite un des deux sites. >>> PAGE 11

PUBLICITÉ

Ce soir dès 19 h sur Canal Alpha ne manquez pas l'émission

L'idéedu chef

En collaboration avec **MIGROS**

Edito



JULIAN CERVINO
jcervino@limpartial.ch

Les deux pieds dans le même patin

Lorsque vous essayez d'enfiler les deux pieds dans le même soulier, les risques de chute sont très grands. Si vous essayez de faire la même chose avec un patin, les dangers sont encore plus grands. C'est un peu – beaucoup – ce qui se produit dans le monde du hockey sur glace neuchâtelois. Deux clubs se retrouvent dans le même bassin de recrutement, et il s'avère trop petit. A terme, l'un des deux – ou les deux? – «pêcheurs» en question se retrouvera noyé. La solution, et les dirigeants du bord du lac l'ont bien compris, est d'aller chercher des poissons ailleurs. Et de ce point de vue, la pêche a été plutôt bonne, puisque le CP Berne et FR Gottéron vont envoyer des jeunes alevins en élevage aux patinoires du Littoral.

Mais combien de temps cela durera-t-il? Et, surtout, comment le public va-t-il s'identifier à cette équipe hétéroclite? Si on ne veut pas que le poisson se morde la queue, il faudra bien lancer des jeunes du coin dans le bain. Mais où les trouver? Difficile, pour ne pas dire impossible,

d'en former assez pour deux équipes en ligue nationale dans un aussi petit bassin.

Non, à long terme, la seule issue sera la collaboration. Cela passe par un retour à la raison. Pour que celle-ci se fasse entendre, l'esprit de clocher ne devra plus résonner dans les patinoires. Il en va, d'ailleurs, de même pour les terrains de foot, de basket, etc. Notre canton est trop petit, trop pauvre, pour que l'on se permette encore de se chamailler pour un puck ou un ballon. Si chacun ne se décide pas à enfiler la chaussure convenant à sa pointure, on finira par se marcher dessus et chuter tous ensemble. Au lieu de marcher ensemble.

Mais il faudra encore quelques déconfitures, relégations et autres déconvenues pour que chacun s'en rende compte. En attendant, bonne chance aux hockeyeurs neuchâtelois et espérons que les amateurs de hockey sur glace seront vraiment gâtés la saison prochaine dans notre canton. Même si le gâteau semble être trop petit pour être partagé...

ÉCOLOGIE

Opération énergétique des trois villes



RICHARD LEUENBERGER

La Chaux-de-Fonds, Le Locle et Neuchâtel participent à une campagne d'affichage énergétique. Ils placardent sur quatre de leurs édifices respectifs des posters informatifs. Chauffage, eau et émission de CO₂ sont passés sous la loupe. Le bilan est à découvrir sur les bâtiments concernés.

>>> PAGE 3



9 771421 087000 4 0013

LA QUESTION D'HIER

Christoph Blocher a-t-il eu raison d'organiser une table ronde avec des représentants musulmans?

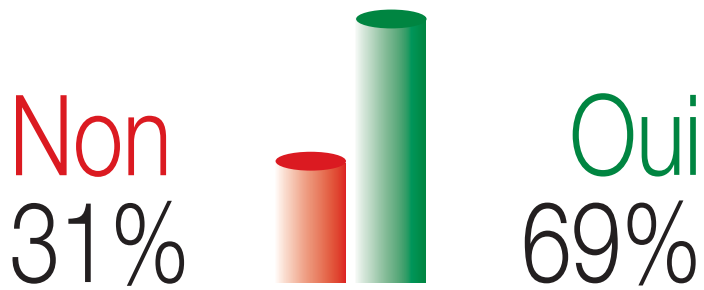

«Le dialogue n'est jamais mauvais»

Vincent Evard /La Chaux-de-Fonds

Le dialogue, dans le but de connaître l'autre et ses croyances, n'est jamais mauvais, bien au contraire. C'est le seul moyen de se faire un avis objectif et de prendre de bonnes décisions, encore faut-il avoir de saines et justes motivations, n'est-ce pas M. Blocher?!

Claude Berberat /La Chaux-de-Fonds

Je vote non car je doute fort que M. Blocher accepte, à titre de réciprocité, d'organiser une table ronde avec les athées de Suisse s'ils exigeaient que l'on biffe la phrase «Au nom de Dieu Tout-Puissant» qui figure en préambule à l'article 1 de notre Constitution fédérale.

Myriam Fankhauser /Les Vieux-Prés

La politique et la religion

vont bien ensemble, des beaux parleurs qui savent jeter de la poudre aux yeux afin de se faire bien voir.

Judith Ecklin /La Chaux-de-Fonds

Il faut être bons joueurs et reconnaître que Christoph Blocher a réussi un joli coup médiatique. Pour le reste...

C. A. Matile /Fontainemelon

L'islam mérite le respect dû à toute religion, mais les problèmes viennent des interférences avec la politique. Toute religion en opposition avec la Déclaration des droits de l'homme est inévitablement source de problèmes. En déclinant l'invitation, Harfid Ouardiri aurait tort d'oublier pourquoi les musulmans de Suisse ont de toute façon un bien meilleur statut que les autres en terre islamique.

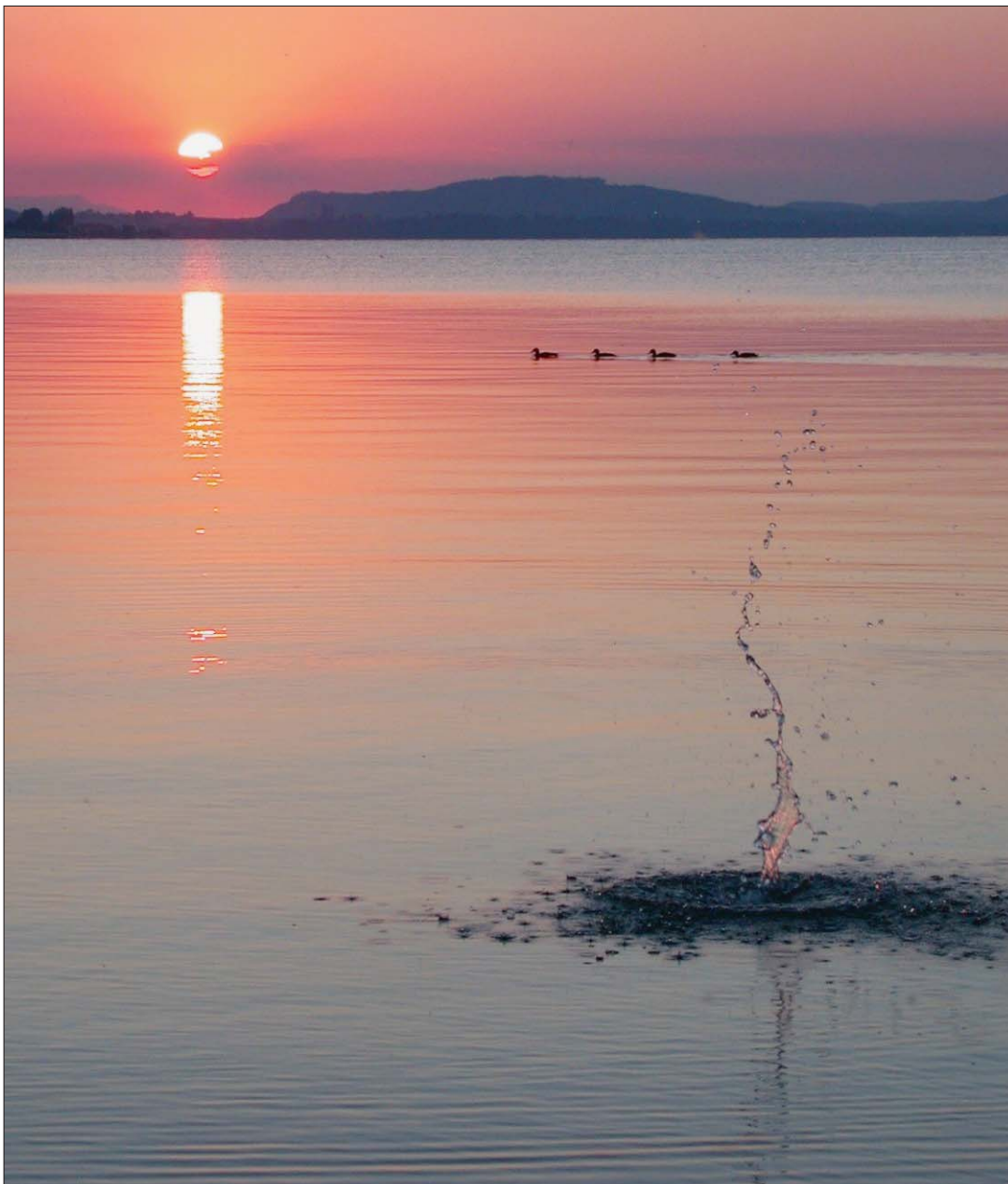

Le clin d'œil du lecteur

Colombier, rives du lac de Neuchâtel, juillet 2005, 6h15 du matin. Un lever de soleil et... un caillou lancé dans l'eau par Raoul Oberson, de Neuchâtel, auteur de cette photographie.

N'hésitez pas à télécharger vos prises de vue sur les sites: www.lexpress.ch, www.limpartial.ch, www.journaldujura.ch. Nous publions chaque jour l'une d'elles en page «Forum».

Revue des médias

Et les déchets dans tout ça?

Alors que le débat sur le nucléaire revient sur le devant de la scène médiatique, le chroniqueur radio Jean de Preux se fend d'un commentaire sur le blog «signature.rsr.ch».

Or donc, le lobby de l'atome a retrouvé de la vigueur en terre helvétique... Brandissant le spectre hideux de la pénurie, nos électriciens poussent à la roue pour pérenniser le recours au nucléaire. Passées les élections fédérales de cet automne – il ne faudrait surtout pas oser le débat durant cette période d'agitation moléculaire – le printemps prochain va à coup sûr voir fleurir les demandes d'autorisation pour une ou plusieurs nouvelles centrales nucléaires. C'est que nos électros ont foi en l'avenir. Les installations de demain n'auront plus rien à voir avec celles qui hier nous ont tant fait frémir. Aux oubliettes de l'histoire Three Mile Island, Tchernobyl et les autres. A l'heure de la quatrième génération – c'est son nom – croix de bois, croix de fer, le nucléaire sera sans faille... Mais en attendant ces lendemains qu'on nous promet radieux, il faudra encore passer par des installations qui vont continuer à générer des déchets radioactifs. Des scories diablement encombrantes (...) Diabre dans leur euphorie retrouvée, nos producteurs bien aimés auraient-ils oublié ce grand hic. Et oui, de ces déchets qu'en faire? Les entreposer en attendant la solution miracle... les enfouir profondément dans l'argile du voisin... rêver de les transmuter... ou bien tout simplement les escamoter? C'est visiblement le tour choisi par nos prestidigitateurs énergétiques.

LA QUESTION DU JOUR

Avez-vous déjà utilisé internet pour faire vos achats?

VOTEZ par SMS (envoyez «ARCOUI» ou «ARCNON» au numéro 939) ou sur nos sites internet (www.lexpress.ch ou www.limpartial.ch).
RÉAGISSEZ par mail (forum@lexpress.ch ou forum@limpartial.ch), par SMS (envoyez «ARC votre message, signature» au numéro 939) ou sur nos sites. Fr. 0.50 par SMS



Aline Comment / Informaticienne à Bienne

Oui, je fais pratiquement tous mes achats en ligne pour les loisirs: réservations de places de spectacles, DVD, vacances, etc. J'utilise aussi le telebanking pour mes paiements. Cela fait des lustres que je ne suis plus allée à un guichet de banque. Par contre, pour les achats de tous les jours, j'aime bien choisir dans les magasins. Internet est très pratique, mais cela n'exclut pas la méfiance. Par mon métier, j'ai accès à des programmes de contrôle. Si un site n'est pas sécurisé, je renonce immédiatement. /cfa

COURRIER DES LECTEURS

Que font nos autorités?

Ce lecteur revient sur la question des frontaliers (édition du 21 mars) et estime qu'il y a démission des élus.

Je suis né à la Chaux-de-Fonds, aujourd'hui âgé de 72 ans, je ne devrais plus me sentir concerné par tout ce qu'on lit dans les médias. Mais j'ai deux enfants qui ont fondé une famille et le bonheur d'avoir quatre petits-enfants et c'est à eux que je pense.

Que va devenir notre bonne ville de La Chaux-de-Fonds, après les problèmes de l'hôpital et la menace sur nos écoles d'ingénieurs?

Vous avez annoncé dans «L'Impartial» du 21 mars que la barre des 7000 frontaliers est franchie et qu'il y a une hausse des travailleurs de l'Union européenne (il est vrai pour un emploi de moins de 90 jours pour l'instant). L'office de surveillance annonce aucune irrégularité, 137 dossiers sur les 3200 ont été contrôlés, une goutte d'eau.

Il est lamentable de constater que le nombre de frontaliers ne cesse d'augmenter, alors que nos enfants pourvus d'un CFC, ne trouvent pas de travail. Que vont faire nos petits-enfants? Devront-ils à leur tour travailler dans un autre pays?

Que font nos autorités? J'ai l'impression d'assister à une démission totale de leur part. Leur rôle n'est-il pas de défendre les intérêts de la population? Un jour, devrons-nous lire dans «L'Impartial»: «La Chaux-de-Fonds, ville sinistrée?».

JEAN-PIERRE COTTING,
LA CHAUX-DE-FONDS

Allez Xamax!

Ce lecteur s'inquiète de l'érosion du public de la Maladière et suggère des actions promotionnelles pour les familles, notamment.

La venue de Lugano dimanche dernier (un jour ensoleillé idéal pour un match de foot) à la Maladière n'a pas stoppé l'hémorragie

constatée: il y a de moins en moins de monde dans ce nouveau temple du football neuchâtelois. Gradins totalement remplis le jour du match inaugural contre la Chaux-de-Fonds, on est passé successivement à 4300, 3550 et 3250 spectateurs. Très inquiétant pour la suite du championnat. Neuchâtel Xamax a vraiment besoin de son public pour retrouver la Super League. Les commentaires vont bon train dans les couloirs du stade pour tenter d'expliquer la désaffection des supporters. Les très bonnes performances d'une équipe amènent systématiquement les spectateurs au stade. On a cru que Xamax allait caracoler en tête du classement de la Challenge League au vu de son budget et de son effectif impressionnant, comparé aux autres équipes. La question, oh combien angoissante, était de savoir quelle serait l'équipe qui jouerait les barrages? Malheureusement, la vérité actuelle est celle du Totomat

et la logique loin d'être respectée. Rien n'est perdu, mais il faut réagir et très vite. On a moult fois épilogué sur le tarif des entrées. A-t-on oublié que Xamax joue en Challenge League? Sans abonnement, un père de famille avec deux enfants en tribune C casquera la somme de 77 francs (35 francs +2 fois 21). Cher, pas cher? Difficile de maîtriser les paramètres qui déterminent le prix pour une place donnée. Mais à vrai dire, 35 francs en Super League pour un adulte en tribune C, on peut encore comprendre; 30 francs en Challenge League paraît tout à fait correct. Ce n'est de loin pas un calcul d'épicier. On me dira que ce père de famille peut aussi aller en tribune D (derrière les buts) et payer un total de 55 francs (avec ses deux enfants). Tenez, un enfant de 6 ans et demi risque de s'intéresser plus à l'ambiance dans les tribunes qu'aux actions sur le terrain, mais il doit auparavant passer à la caisse.



MALADIÈRE Des tribunes presque vides dimanche dernier pour cette superbe tête de Bieli face au gardien de Lugano. Dommage! (ARCHIVES)

Pourquoi ne pas décider que lors d'un certain Xamax-Wohlen par exemple, un adulte peut payer 35 francs avec un enfant gratis en tribune C? C'est peut-être là qu'il faut oser faire un bon coup de pub et permettre au public de s'approprier son bijou de stade. Votre serviteur est persuadé qu'il y a moyen d'accrocher le public. La Maladière peut devenir un petit Saint-Jacques de Bâle. Votre serviteur ne peut terminer sans penser à tous

les déçus du 18 février qui n'ont pu avoir le précieux sésame pour accéder au stade. Au même moment, beaucoup d'invités avaient pris place dans les gradins. Depuis, ces invités veinards sont-ils revenus à la Maladière? Dans l'espoir que la venue de Servette amènera du monde à la Maladière pour le plus grand bonheur des dirigeants des «rouge et noir». Allez Xamax...

MOUHAMED BASSE,
NEUCHÂTEL

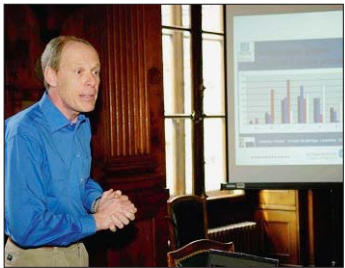

CHRISTIAN GALLEY

ÉCOLOGIE

Le but est de faire des émules

«Cela va inciter les propriétaires à réfléchir», estime Christian Trachsel, délégué communal à l'énergie de la Ville de Neuchâtel. La campagne d'affichage Display se poursuivra par la généralisation des posters sur les façades des édifices communaux, au cours des mois et des années. /cbx

La Chaux-de-Fonds a économisé trois ans de chauffage en 22 ans

Le collège de l'Ouest, à La Chaux-de-Fonds, a économisé l'équivalent de 180 000 litres de mazout en 22 ans, soit près de trois ans de chauffage, grâce au concierge de l'école, spécialement formé. /cbx

ENVIRONNEMENT

Des «certificats énergétiques» sont placardés sur les bâtiments

Economiser l'équivalent en carburant de 13 tours du monde en voiture, rien qu'en améliorant les rejets de CO2 dans l'atmosphère d'un immeuble? Possible! Annoncer les performances énergétiques des bâtiments communaux avec des affiches, comme il en existe pour les frigos ou les ampoules électriques? Possible aussi! Neuchâtel, La Chaux-de-Fonds et Le Locle se lancent dans l'aventure.

CATHERINE BEX

Minergie ou société à 2000 watts, deux termes qui sont à présent connus du public. Pour autant, «locataires et propriétaires sont souvent incapables de juger de la consommation de leurs bâtiments», lançait, hier, Valérie Garbani, conseillère nationale et directrice de l'Urbanisme de la Ville de Neuchâtel. Un remède y pourvoit dès à présent, grâce à des affiches placardées sur certaines façades.

Sur une échelle allant de A à G, du vert foncé à l'écarlate, douze édifices du canton ont été ainsi classés selon trois critères: consommation d'énergie, émission de CO2 et consommation en eau. Quatre bâtiments ont été sélectionnés à Neuchâtel, Le Locle et La Chaux-de-Fonds: les hôtels communaux et des écoles.

Au final, le bilan se veut positif et encourageant. Les performances énergétiques desdits édifices (données 2006) se si-

tuent dans la moyenne suisse, avec quelques premiers de classe, telle l'école primaire des Acacias, à Neuchâtel, avec AAB. Les moins bons élèves se contentent de C ou D. Aucune construction ne se situe toutefois en queue de peloton avec un G, un rouge vif signalant un immeuble très énergivore. De tels cas existent cependant dans le canton, comme le collège loclois de Jehan-Droz, assaini prochainement, ou celui du Crêt-du-Chêne à Neuchâtel.

Quelques surprises au palmarès. Le Collège latin de Neuchâtel est «un monument très ancien, sans isolation, mais aux murs très épais», selon Christian Trachsel, délégué communal à l'énergie de la Ville de Neuchâtel. Il s'en tire avec un CBB, alors que la partie du CPLN construite dans les années nonante obtient un CBC. «Les immeubles anciens, même sans isolation, se comportent bien, ce que les spécialistes savent, mais que le grand public ignore souvent», indique encore Christian Trachsel. «L'affiche est un outil très rigoureux et très complet.»

Outre son aspect informatif, la campagne Display vise à sensibiliser la population et à démontrer qu'écologie rime aussi avec économie. Le passage de la classe B à la classe A permettrait par exemple à l'Hôtel communal de Neuchâtel de limiter sa consommation en eau et en mazout, l'équivalent de 25 293 douches et de 13,1 tours du monde en voiture en une année. Dans ce sens, les concier-



ÉNERGIE Laurent Kurth, Maurice Grünig, Florence Perrin-Marti, Valérie Garbani et Pierre Renaud (de gauche à droite) ont présenté la campagne d'affichage Display. Quand efficacité rime avec visibilité. (CHRISTIAN GALLEY)

ges des bâtiments de l'étude ont reçu quatre heures de cours pour être formés à la gestion judicieuse de l'énergie.

Cette campagne d'affichage s'étendra aux autres immeubles communaux des trois villes dans les prochains mois et années. Neuchâtel et La Chaux-de-Fonds sont Cités de l'énergie depuis respectivement douze et dix ans. Le Locle déposera, quant à lui, son dossier à la fin de l'année pour prétendre au même label. L'assainissement des édifices existants reste toutefois une priorité dans la lutte contre le gaspillage. /CBX

«Les locataires et propriétaires sont souvent incapables de juger de la consommation de leurs bâtiments»

Valérie Garbani

Display part en campagne européenne

En Europe, 228 communes, dans 25 pays, participent à cet affichage de posters Display. Neuchâtel, La Chaux-de-Fonds et Le Locle sont des villes pilotes en Romandie, avec six autres Cités de l'énergie (Ayent (VS), Delémont, Fribourg, Lausanne, Martigny et Morges). Du côté allemand, l'enthousiasme est par contre moindre. «Ils attendent de voir ce que nous faisons», estime Pierre Renaud, représentant de SuisseEnergie pour les communes.

L'opération européenne Display propose ce «certificat énergétique», afin de sensibiliser la population. Une méthode «extrêmement simple et lisible», pour Florence Perrin-Marti, directrice de l'Urbanisme au Locle. Sa facilité d'utilisation

rend cette campagne accessible au citoyen lambda. Même un non-spécialiste comprend les informations des affichettes. Celles-ci seront visibles à l'intérieur et à l'extérieur des édifices.

En Suisse, près de 18 villes participent à l'action avec plus de 400 immeubles placardés. Le projet REVE Jura-Léman (réseau de villes pour une politique de l'énergie durable dans l'Arc jurassien et le bassin lémanique) et SuisseEnergie pour les communes soutiennent la campagne d'affichage.

La Suisse s'est engagée à réduire de 10% ses émissions de CO2 dues aux énergies fossiles et à limiter l'augmentation de la consommation en électricité de 5%, jusqu'en 2010. /cbx



HÔTEL DE VILLE Le monument loclois obtient un CDB dans la campagne de Display. (ARCHIVES RICHARD LEUENBERGER)



COLLÈGE DES FOULETS Après sa réfection, l'école chaux-de-fonnière est passée d'un CCE à un BBB. (ARCHIVES RICHARD LEUENBERGER)



COLLÈGE LATIN Malgré son ancienneté, l'édifice neuchâtelois obtient un résultat plus qu'honorable avec CBB. (ARCHIVES RICHARD LEUENBERGER)

Tout ce qui comble le lapin de Pâques.



Escargots de Bourgogne

Surgelés, emballage de 12 pièces

6.80 au lieu de 8.50

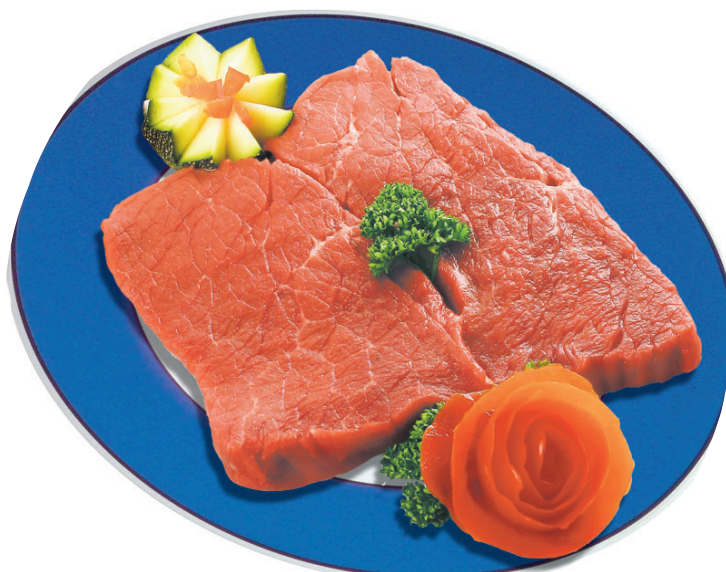

Steak de boeuf 1er choix

Frais du pays

36.- au lieu de 45.-

Fondue chinoise de boeuf

surgelée, barquette de 450 g

16.80 au lieu de 19.80



Tiramisu "Suprême"

emballage de 300 g

7.90



Mini-flûtes Duo

Salées ou au beurre

jusqu'à épuisement du stock

4.60 au lieu de 5.80



Coques de meringues

emballage de 120 g

3.20 au lieu de 3.80



Actions jusqu'au 2 avril

Société coopérative Migros Neuchâtel-Fribourg

MIGROS



ÉOLIENNES DE CRÊT-MEURON

Dans l'espoir que le vent ne tourne pas...

A l'instar de son collègue de parti Jean-Carlo Pedroli, Fernand Cuche trouve le temps un peu long depuis la décision du Tribunal fédéral de renvoyer le dossier des éoliennes de Crêt-Meuron devant le Tribunal administratif neuchâtelois, le 31 août 2006. Il craint que cette attente finisse par décourager les investisseurs. La Gestion du territoire a donc demandé à la cour d'accélérer les choses. /sdx

CCT SANTÉ 21

L'Etat dit avoir tenu parole, mais il mise sur la souplesse

Au lendemain de la manifestation organisée par le SSP, le Grand Conseil neuchâtelois s'est penché sur le sort du personnel de la santé. Il considère comme mensongers les propos du syndicat mais, conciliant, il ne s'est pas opposé à la prise en considération de la motion.

SANTI TEROL

Le Conseil d'Etat ne s'est pas opposé à la prise en considération de la motion populaire du SSP concernant les salaires du personnel de la santé. Pourtant, Roland Debély a dit et répété, hier au cours de la session du Grand Conseil, que l'Etat a respecté ses engagements. L'enveloppe de dix millions de francs a bel et bien été utilisée pour améliorer les conditions de travail et favoriser le passage de l'ancienne à la nouvelle grille salariale!

Avant la mise en chantier de la convention collective de travail (CCT) Santé 21, l'Etat a pris des mesures d'urgence, a souligné Roland Debély. «En 2001, nous avons alloué une prime unique de mille francs par employé, soit 2,3 millions. En 2002, les salaires ont été revalorisés et des jours de congé supplémentaires accordés, soit un montant de 15,2 millions. En 2003 et 2004, les salaires ont été majorés de un pour cent. Au total, la revalorisation des salaires est d'environ



MISE AU POINT Roland Debély a dénoncé l'attitude du SSP. Le chef de la Santé a rappelé que l'Etat a versé les dix millions de francs promis et que le syndicat a participé aux négociations paritaires. (CHRISTIAN GALLEY)

22 millions de francs.» Sur la polémique du jour – l'enveloppe de dix millions – le chef du Département de la santé et des affaires sociales a encore ajouté: «Les partenaires sociaux ont décidé que 6,6 millions seraient consacrés aux conditions de travail (réd: vacances, horaires, couverture maladie, dispositif contre le harcèlement, etc.) et 3,3 millions pour la grille salariale. Nous avons dit alors que ce n'était pas suffisant.»

Ces éclaircissements ont convaincu les élus de droite que le

syndicat pratique un activisme de mauvais aloi. «Réclamer à présent parce que les négociations ont été mal faites n'est pas acceptable», a soutenu le libéral Philippe Bauer. «Les négociations ont reposé sur la bonne foi de part et d'autre», a nuancé Claudine Stähli-Wolf, ancienne responsable de l'hôpital de La Chaux-de-Fonds et qui, à ce titre, siégeait à la table des employeurs. «Pour s'assurer du personnel qualifié, certaines directions ont parfois pris des libertés avec l'échelle des salaires», a encore précisé l'élue po-

pite.

Avant l'ouverture des débats, le groupe radical était prêt à soutenir la motion du SSP. Il s'est pourtant ravisé après l'intervention de Marianne Ebel, qui prétendait donner plus de valeur aux sous-entendus et acquis sociaux qu'au texte paraphé par les partenaires de la CCT 21. Pour la représentante de Solidarités, il n'est pas pensable que des salaires soient revus à la baisse sans qu'un employé ait commis une faute

«Réclamer à présent parce que les négociations ont été mal faites n'est pas acceptable»

Philippe Bauer

CONCOURS

Le goût du vrai terroir



AUTHENTIQUE Les bonnes pâtes s'exposeront fin septembre. (ARCHIVES)

Symboles d'authenticité et de savoir-faire, les produits du terroir séduisent toujours plus de consommateurs désireux de retrouver le vrai goût des choses. C'est ce qui explique le formidable succès du 1er Concours suisse des produits du terroir, organisé en 2005 par la Fondation rurale interjurassienne (FRI), à Courtemelon (JU). Hier, celle-ci avait choisi une ferme bio d'Uettligen, près de Berne, pour présenter aux médias la deuxième édition de sa manifestation.

Directeur de la FRI, Olivier Girardin a souligné que ce concours est doublé d'un grand marché, qui permet au public de rencontrer les producteurs et de déguster leurs produits. Dépassés par le succès de la première édition, les organisateurs ont choisi de mettre sur pied leur manifestation sur deux jours au lieu d'un, les 29 et 30 septembre prochain. Comme en 2005, le public pourra flâner entre les 170 stands réservés aux producteurs inscrits au concours. Mais aussi découvrir des animations culturelles ou divers métiers artisanaux (distillerie, fromagerie artisanale, etc.). Ou encore s'initier à la subtilité des saveurs en participant aux Ateliers du goût animés par Georges Wenger et d'autres grands cuisiniers suisses.

Chef du projet, Olivier Boillat a rappelé que le concours avait pour but d'encourager la qualité et de mettre en valeur les meilleurs produits. Les participants peuvent concourir dans quatre catégories de produits: laitiers, boulangers et pâtisseries, charcuteries et à base de fruits, légumes ou miels. Composés de 90 dégustateurs, les quatre jurys passeront au crible les produits soumis à leurs papilles et leur attribueront un nombre de points. /pou

www.concours-terroir.ch

En bref

BREVETS Appui neuchâtelois au Tribunal fédéral

Le Conseil d'Etat neuchâtelois salue la création d'un Tribunal fédéral des brevets, qui sera chargé en première instance de connaître l'ensemble des contestations en la matière. Vu le faible nombre de litiges (30 cas par année en Suisse), il adhère à l'idée d'un centre de compétences unique et spécialisé. /sdx

Angle aigu Le lynx et la bagnole

A ceux qui vous balancent, imperturbables, que la politique, c'est un truc qui ne les touche pas et que la vraie vie est ailleurs, on devrait refiler les morceaux choisis de la session d'hier. L'heure des questions? Un vrai inventaire à la Prévert. A défaut de raton laveur, on a cru voir furtivement un lynx, on a entendu bourdonner des abeilles et on s'est ému du sort des campagnols terrestres... Au passage, on a appris que le canton de Neuchâtel comptait 26 piscines couvertes publiques. Que le lavage des voitures à l'eau chaude n'était pas une question anodine. Et que, dans la mesure du possible – dit la cheffe du gouvernement –, le Conseil d'Etat assistait aux débats parlementaires. Mais qu'il arrivait que l'un ou l'autre ministre doive honorer un rendez-vous hors des remparts du Château... Ce qui, hier, n'était à l'évidence pas le cas de Jean Studer. C'est bien de sa bouche qu'on a entendu parler de l'opération «Pique-assiette». Manière limpide d'annoncer le début de la chasse aux faux domiciles fiscaux...

Enfin, pour la bonne bouche, cette question urgente de la présidente à ses collègues députés: «A qui appartient la voiture immatriculée... (numéro connu de la rédaction)?» Une main se lève. «Il semblerait qu'elle bouge toute seule», note l'occupante du perchoir. Brouhaha. Puis le député: «Où se trouve-t-elle, actuellement?» Engagez-vous, vous ferez bouger les choses! /sdx



STÉPHANE DEVAUX sdevaux@lexpress.ch

Assurer l'accès aux soins

Très sollicité hier, Roland Debély a affirmé que son département faisait tout pour qu'aucun assuré neuchâtelois connaissant des difficultés de paiement de primes se voie privé d'accès aux soins ou aux médicaments. En attendant une révision de la Lamal, à laquelle souscrit la Conférence des directeurs cantonaux de la santé, le canton agit, assure-t-il. En décembre, il a mis sur pied une «task force» pour «évaluer la situation» et faire en sorte que «personne ne soit mis au ban du système sanitaire neuchâtelois».

Les personnes suspendues de prestations à cause de ce fameux article 64a de la Lamal? Roland Debély évalue leur nombre à 2000. Combien, parmi elles, ont réellement besoin de soins? Il l'ignore. Mais la «task force» négocie une convention avec les assureurs, afin que le Service cantonal de l'assurance maladie puisse intervenir (par la prise en charge des arriérés, par exemple). Et les fournisseurs de soins, médecins, pharmaciens, hôpitaux, «continuent à assumer leur mission». Le ministre de la Santé salue d'ailleurs «leur niveau de conscience et de responsabilité professionnelles». L'interpellatrice, la socialiste Christiane Bertschi, a été moins enthousiaste: «Il a quand même fallu une année pour réagir. De plus, sur le terrain, tous les problèmes ne sont pas résolus.»

Patrick Herrmann, lui, n'a pas été enthousiasmé du tout. L'Élu des Verts en appelait à davantage de transparence sur le dossier du transfert de la pédiatrie hospitalière à Neuchâtel. Le conseiller d'Etat lui a rétorqué que la situation (démission de quatre adjoints occupant ensemble 80% d'un poste) n'exigeait ni moratoire ni «agitation contre-productive». «Surpris et choqué», le député n'a vu dans cette réponse «ni souplesse ni imagination». /sdx

Le coin des motions

● **Fiscalité** Certes intéressante à plus d'un titre, l'imposition à la source n'est toujours pas d'actualité dans le canton de Neuchâtel. En réponse à une motion populaire de l'UDC, Jean Studer a rappelé que la thématique se traite au niveau national et non à l'échelle cantonale. L'UDC aurait voulu changer le vocable «imposition» par «perception». Ses élus ont rapidement admis l'impossibilité d'amender une motion populaire. Laquelle a été balayée par 65 voix à zéro. Le groupe UDC s'est abstenu de voter vu le caractère irrecevable de sa motion.

● **Amiante** La lutte contre ce matériau cancérigène n'en finit pas. Les élus ont accepté, par 86 voix contre 11, une motion de Christiane Bertschi en vue d'améliorer la protection des travailleurs lors de transformations ou démolitions d'immeubles. La Suisse a interdit l'utilisation de l'amiante en 1994, mais l'équivalent d'une centaine de kilos par habitant a été importé auparavant. /ste

GRÈVE À MARSEILLE

La raffinerie de Cressier touchée?



FOS-SUR-MER La production de brut de Petroplus à Cressier dépend entièrement de ce terminal maritime. (KEYSTONE)

La grève qui paralyse depuis 15 jours le terminal pétrolier de Fos-sur-Mer, près de Marseille, aura-t-elle des conséquences sur le fonctionnement de la raffinerie de Cressier, aux mains de Petroplus? Pas impossible: le mouvement de grève a été reconduit hier et pourrait, selon les médias français, entraîner dans l'Hexagone l'arrêt de la moitié des raffineries françaises, avec à la clé des problèmes d'approvisionnement dans les dix jours.

Mais pas seulement en France: la raffinerie de Cressier dépend entièrement du terminal maritime de Fos-sur-Mer pour son approvisionnement en brut. Et elle fournit environ 25% du marché suisse. De là à penser que la poursuite de la grève, à Marseille, pourrait menacer l'approvisionnement en Suisse aussi, il n'y a qu'un pas.

«Jusqu'à aujourd'hui, notre raffinerie continue de fonctionner comme prévu», réagissait hier soir l'un des directeurs de Petroplus, Chester Kuchta. «Mais la grève pourrait nous affecter en fin de compte.»

C'est par l'oléoduc sud-européen, lui-même relié à celui du Jura neuchâtelois, que le brut ar-

rive à Cressier, où il est pompé nuit et jour avant d'être raffiné. La capacité de production de la raffinerie est de 68 000 barils par jour. L'autre raffinerie de Suisse, celle de Collombey (VS), s'approvisionne quant à elle à Gênes, en Italie.

Dans une réponse faite en 2005 à un parlementaire qui s'inquiétait des changements de propriétaires à la raffinerie de Cressier, le Conseil fédéral avait répondu qu'un «arrêt provisoire de sa production (...) affecterait l'approvisionnement de la Suisse en produits finis.» Mais aussi qu'en temps normal, «cette perte pourrait être compensée par des achats sur les marchés pétroliers internationaux, donc par des importations accrues.» Les réserves obligatoires pourraient également, le cas échéant, être utilisées.

On n'en est pas encore là: le syndicat français CGT devrait rencontrer ce matin des délégués de Gaz de France pour tenter une nouvelle fois de sortir de la crise. Hier soir, une trentaine de pétroliers étaient bloqués au large de Fos-sur-Mer. Les raffineries de la région tournaient déjà au ralenti. /frk



PROMOTION ÉCONOMIQUE Quarante-cinq implantations à Fribourg

Le canton a accompagné l'an passé 45 projets d'implantation ou d'extension d'entreprises, avec un potentiel de 800 nouvelles places de travail en cinq ans. Le nouveau directeur de l'Économie fribourgeoise, Beat Vonlanthen, a par ailleurs annoncé hier vouloir mettre l'accent sur une meilleure collaboration entre les hautes écoles et l'économie. /frk

PEMCONSULTING

Il fait son beurre avec les enchères en ligne

Caméras numériques, boîtes à cigares ou soutiens-gorge en silicone qui remontent le buste, Pierre-Alec Emery vend de tout sur le site internet de ventes aux enchères Ricardo.ch.

DAVID JOLY

Consultant en informatique, le Marinois Pierre-Alec Emery a senti le vent tourner il y a quelques années. «Je me suis dit qu'il fallait que je trouve autre chose.» Son truc, comme il le dit, c'est le commerce. «Depuis tout petit, je rêve d'acheter et de vendre, de voyager et de vivre de ça.» Pour tester, il achète 120 paires de chaussettes qu'il revend sur internet. C'était en 2003. Aujourd'hui, il fait toujours dans cet article, à quelques différences près. «Des paires de chaussettes, j'en ai acheté 12 000 le mois dernier»

Pierre-Alec Emery s'est également diversifié. Dans l'entrepôt où il vient d'emménager le week-end dernier (son garage était décidément trop petit), une quarantaine de bouddhas en provenance de Bali côtoient des voitures, hélicoptères et avions télécommandés. La pièce attenante est consacrée à l'électronique: appareils photos et caméras numériques, lecteurs MP3, cartes mé-



PIERRE-ALEC EMERY Les articles s'entassent dans son entrepôt, mais n'y restent pas longtemps. Quelque 500 colis partent chaque semaine. (CHRISTIAN GALLEY)

moires s'y entassent. Pour trouver l'objet que l'on s'arrachera, il fait confiance à son feeling. «Il faut avoir du nez, observer ce qui marche. On regarde ce qui se vend bien chez les autres, puis on essaie de trouver un fournisseur. C'est ce qui est le plus difficile.» Lui travaille essentiellement avec l'étranger. «De mes fournisseurs, 40% sont des Chinois, 40% des Allemands, les autres viennent de Suisse et du reste du monde.»

Sa petite entreprise se montrant de plus en plus exigeante, Pierre-Alec Emery ne travaille plus qu'à 50% comme informaticien. «Et à 100% ici», plaisante-t-il. Depuis janvier, une secrétaire a été engagée. Quant à l'emballage, c'est sa maman qui s'en charge.

Pierre-Alec Emery ne propose ses articles que sur le site de vente aux enchères Ricardo. «Au début, j'ai aussi essayé eBay, mais c'est trop lourd, trop compliqué.» Son nom d'utilisateur, «pemconsul-

«Depuis tout petit, je rêvais d'acheter et de vendre, de voyager et de vivre de ça»

Pierre-Alec Emery

ting», a été évalué par près de 16 000 acheteurs, qui l'ont jugé fiable à 99,46%. Il fait partie des dix plus gros vendeurs de Ricardo, à qui il reverse mensuellement 8000 francs de commission. Et contrairement à la majorité des utilisateurs privés qui tentent de se défaire de leurs objets inutilisés, le Marinois ne vend que du neuf. A ce titre, comme la loi l'impose, tous ses produits sont garantis. Quelques paquets lui sont retournés chaque jour, «pour 500 envois par semaine».

Les avantages du commerce sur internet? «C'est d'être arrivé là, à force de travail et de ténacité.» Pour l'heure, son activité ne lui permet pas de vivre, il réin-

vestit tous ses bénéfices dans son stock. Mais dans une année, il fera le point.

Ses griefs? «Aujourd'hui, les personnes qui achètent sur internet veulent un meilleur service qu'en magasin. Elles nous donnent une mauvaise évaluation sans nous avoir contactés et nous insultent par e-mail. Mais il ne faudrait pas oublier que derrière l'anonymat d'internet, il y a des gens.»

Son prochain article? Une mallette contenant des jetons de poker. Le jeu fait actuellement fureur en Suisse. «Là, je viens de passer une petite commande de 12 000 francs», glisse-t-il ironiquement. /DJY

PUBLICITÉ

Pure Performance

WWW.BREITLING.COM

Absolute Precision

Navitimer World
Le chronographe-culte de Breitling, version GMT à second fuseau horaire. Officiellement certifié chronomètre par le COSC.

MONTRES & BIJOUX

Robert

FRANÇOIS ENGLISH
RUE DU SEYON 5 - 2000 NEUCHÂTEL

INSTRUMENTS FOR PROFESSIONALS™

118-764842/ROC

Hauts et bas de Ricardo

Pionnier des ventes aux enchères sur internet et référence mondiale, eBay naît dans la Silicon Valley californienne en 1995. Depuis, le principe a fait nombre d'émules. En Suisse, Ricardo a la faveur des Romands. Certains sites se sont spécialisés: montres, timbres, voitures, voyages ou vin. Les modalités sont relativement simples. Le vendeur choisit son mode de paiement (comptant, par virement, contre remboursement ou via des services sécurisés) ainsi que le mode de livraison (par poste, à emporter sur place). L'enchère se déroule sur une durée déterminée et c'est le dernier enchérisseur qui emporte la mise. Les enchères débutent souvent mollement et s'accroissent à l'approche du coup de marteau final. La possibilité est parfois donnée d'acquiescer immédiatement l'objet à un prix déterminé par le

vendeur. Pierre-Alec Emery travaille essentiellement ainsi. Mais les ventes aux enchères ont aussi leur revers de médaille. Des abus sont régulièrement dénoncés. Ainsi l'arnaque qui s'est déroulée en Suisse en début d'année. Un vendeur proposait des ordinateurs neufs à prix cassé. Sa logique était de vendre d'importantes quantités à perte, puis de rentrer dans ses frais en décrochant un rabais conséquent auprès de son propre fournisseur, en passant une grosse commande. Le montage n'a pas tenu. Les premiers acheteurs ont reçu leur commande, laissé des évaluations dythirambiques qui ont provoqué l'affluence d'autres clients. Lequel ont payé d'avance, mais n'ont jamais vu la couleur de leur commande. /djy



LA CHAUX-DE-FONDS Chorale du collège des Foulets en concert

Sous la direction d'Ariane Roulet, la chorale du collège des Foulets se produira mardi et mercredi prochains à 20h à Notre-Dame de la Paix. Elle interprétera une dizaine de chansons et de poèmes, notamment des œuvres de Prévert, Cosam et Desnos. Entrée libre. /réd

Soirée tropicale et dansante à l'Africase du Locle

Rendez-vous samedi dès 22h à l'Africase du Locle pour écouter Los Mambos, de la salsa bossa-nova afro-cubaine, et le tango et boléro de Gustavo Nagel. Une soirée tropicale pour danser sur de la musique «caliente». /sbi

LA CHAUX-DU-MILIEU

Le Corbak Festival s'offre une affiche qui fait rêver

Emilie Simon, Victoria Abril, Brigitte Fontaine, Sergent Garcia: ils seront tous à La Chaux-du-Milieu en mai prochain pour une 14^e édition du Corbak Festival qui va s'inscrire dans les annales.

SOPHIE BOURQUIN

Ceux qui ne sont pas sensibles à la poésie de la brume qui plane sur les champs pourront toujours s'amuser à plier des corbeaux en papier à la japonaise, puisque l'affiche du Corbak Festival reproduit (sommairement) la marche à suivre. Pour les autres encore, qui viendront pour la musique, le festival de La Chaux-du-Milieu a réservé quelques gâteries. Il faudra attendre les 24, 25 et 26 mai pour les déguster. Les programmeurs se sont montrés généreux et l'affiche se présente ainsi.

■ **Jeudi** Les trois Suisses, à savoir Sarclo, le Bel Hubert et Simon Gerber. Puis Victoria Abril, qui tourne depuis deux ans avec un répertoire de chansons brésiliennes magnifiques.

■ **Vendredi** Le Vienna Art Orchestra, qui amène dans la vallée de La Brévine la tournée de son 30^e anniversaire. Le big band propose à cette occasion un hommage à Duke Ellington. Ensuite, la soirée se poursuivra avec Brigitte Fontaine, artiste complète et imprévisible, qui mêle gravité et frivolité dans des chansons empruntant aussi bien au rock qu'au baroque.



CORBAK FESTIVAL Les membres du comité arborent les corbeaux en papier pliés par leurs soins. De gauche à droite: Yvan Heger, Olivier Heger, Laurent Vuille, Virginie Pochon et Martial Rosselet. (RICHARD LEUENBERGER)

Enfin, Emilie Simon, à qui son dernier album, «Végétal» a rapporté une seconde Victoire de la musique. Sa voix magnifiquement travaillée et ses sonorités sophistiquées rappellent un peu l'univers de Björk.

■ **Samedi** Giorgio Conte (frère de Paolo) et ses chansons entre jazz musette et chansons populaires. Puis Les Fils de Teuhpu, fanfare qui s'inspire des musiques des Balkans. Enfin, Sergent Garcia et son mélange de salsa, de reggae et de ska.

Sans oublier que le Corbak programme aussi, dans l'espace off de la Taverne, des groupes chargés de chauffer le public en début de soirée. /SAB

Un petit festival qui voit grand

Le Corbak Festival, qui fêtera son quinzième anniversaire l'an prochain, se consacre en priorité à la chanson française. «Nous essayons toujours de programmer des artistes que l'on a peu vus en Suisse romande», expliquait hier Olivier Heger lors de la conférence de presse.

Basé essentiellement sur le bénévolat, le Corbak se félicite de la fidélité de ses différents partenaires: sponsors, bénévoles, public, évidemment, et même les membres fondateurs qui font partie aujourd'hui encore du comité. «Nous ne faisons pas de surenchère dans les cachets élevés. Etre créatif tout en restant prudents, telle pourrait être notre devise». /sab

Location et renseignements sur www.corbak.ch, location sur www.starticket.ch, ou au tél. 0900 325 325

«Etre créatif tout en restant prudents, telle pourrait être notre devise»

Olivier Heger

LA CHAUX-DE-FONDS

Une société qui danse bien



FOLKLORE Un souci: assurer la relève.

(ARCHIVES RICHARD LEUENBERGER)

La société folklorique Ceux de la Tchaux se porte plutôt bien. Après sa mention «très bien» à la rencontre fédérale des chorales à Porrentruy, ce mois, elle s'est produite au temple Saint-Jean, à La Chaux-de-Fonds, pour un concert dont la seconde partie était résolument contemporaine.

«Les choristes ayant rangé robes, redingotes et tricornes aux vestiaires, c'est dans une tenue de ville qu'ils ont conquis un nombreux public en interprétant Aznavour, Dutheil, Nougaro», lit-on dans un communiqué de la société, qui salue la persévérance innovatrice de son directeur Stéphane Bonny.

Lors de son assemblée ensuite, Ceux de la Tchaux ont entériné la démission tout à fait honorable des deux coprésidentes, Marlyse Lehmann et Nathalie Doberer. Jeannine Brechbühler reprend seule la charge. La société devra partir en campagne pour recruter des jeunes et améliorer ses finances. Enfin, Ceux de la Tchaux donnent rendez-vous à leur public lors des festivités finales d'Helvetissima, les 30 juin et 1^{er} juillet, auxquelles la société participera. /réd



ÉMILIE SIMON La chanteuse et musicienne sera au programme du Corbak en mai prochain. (PHOTO SP)

LE LOCLE

L'Avivo n'a pas dit son dernier mot

«Cela fait extrêmement plaisir de voir une salle aussi pleine, vous êtes presque 80», a salué Denis de la Reussille, hier, lors de l'assemblée générale de l'Avivo du Locle. Le président de l'association de défense des rentiers et préretraités a invité les membres à continuer à se battre: «Petit à petit, les choses changent!»

Denis de la Reussille est notamment revenu brièvement sur le tollé provoqué par le résultat négatif de la votation sur la caisse-maladie unique, une campagne à laquelle l'Avivo a participé de plein fouet. Il a surtout mis le doigt sur les points rassurants. «Il faut positiver, Le Locle, Les Brenets et La Chaux-du-Milieu ont voté pour. Même si l'on peut être déçu du résultat, la pression que l'on a mis à

quand même porté ses fruits: il y aura très peu d'augmentation des caisses-maladie en 2008.» Soit, mais l'échec du vote est encore en travers de la gorge des membres de l'Avivo. «Si on ne trouve pas de solution, c'est un débat qui reviendra», promet le président.

Le rapport d'activités a aussi laissé place à une bonne nouvelle: «Les subsides de la caisse-maladie seront réactivés en 2008», a clamé Denis de la Reussille. En effet, «l'année 2006 a été une période très dure», à la suite des coupes effectuées dans les subventions en faveur des personnes âgées.

Les 444 membres de l'Avivo du Locle n'ont pas dit leur dernier mot. Afin d'avoir encore plus de poids, le président a lancé un appel: «Le recrutement



ASSEMBLÉE GÉNÉRALE Les nombreux membres de l'Avivo ont écouté attentivement l'attitude positive de leur président. (RICHARD LEUENBERGER)

n'est pas facile! Si chacun arrivait à convaincre une personne de nous rejoindre, ce serait magnifique. Et le comité a besoin d'être renforcé par deux ou trois personnes.»

Ceci ayant été dit, il ne restait plus qu'à annoncer la traditionnelle course, qui aura lieu le 19 septembre en Alsace, et Noël, le 24 novembre à la salle Dixi. /sbi

LA CHAUX-DE-FONDS

L'UDC lancera le référendum

La section chaux-de-fonnière de l'UDC lancera un référendum contre le crédit de 355 000 francs pour la création d'un cheminement piétonnier à la rue du Collège-Industriel. La décision a été prise hier. Les instances dirigeantes de la section en diront davantage demain matin sur cette action politique. Quant aux libéraux-PPN et aux radicaux, c'est aussi demain que nous devrions savoir s'ils font route avec l'UDC. Le Parti libéral-PPN tient une assemblée extraordinaire ce soir pour décider de sa stratégie.

Le délai référendaire court à partir de la publication dans la Feuille officielle de l'arrêté

voté lundi soir par le Conseil général. Publication qui sera effective demain matin.

Cette demande de référendum communal sera la première à La Chaux-de-Fonds à bénéficier des nouvelles règles en la matière. Pour que la population se prononce, il faut maintenant que 10% du corps électoral le demandent dans les 40 jours. Ce qui représente environ 2900 signatures. Auparavant, il fallait en réunir près de 4500 en 30 jours. Le travail, s'il n'en reste pas moins conséquent, est facilité. Cette modification a été rendue nécessaire après que le Grand Conseil eut changé la législation en mai de l'année dernière. /dad

Le professionnel à votre service!
Electricité, télématique
P. STALDER & Co
Dépannage, devis, projet
Rue du Cerisier 3 La Chaux-de-Fonds
Tél. 032 968 58 58

69^e Concert des Rameaux

Salle de Musique – La Chaux-de-Fonds
Samedi 31 mars 2007, à 20 heures
Dimanche 1er avril 2006, à 17 heures



Charles GOUNOD

* Messe brève No 7 «aux chapelles»
Pour soli, chœur et orgue

Giuseppe VERDI

Pater Noster pour chœur a capella

Franz Schubert

Stabat Mater D 383
Oratorio pour soli, chœur et orchestre
Magnificat D 486
Pour soli, chœur et orchestre

Direction: Olivier Pianaro, Renata Cote-Szopny

Chœur mixte «La Campanelle», Pontarlier
Orchestre de chambre de Neuchâtel

Monique Volery soprano
Stéphanie Mütter alto
Christian Reichen ténor
Sylvain Muster basse
Robert Märki organiste

Entrée libre / Programme-texte: Fr. 3.- / Collecte recommandée

RAIFFEISEN

Quand partenariat rime avec confiance

Banque Raiffeisen
des Montagnes Neuchâteloises

Siège : Le Locle Tél. 032 933 94 00
Agences : La Chaux-de-Fonds Tél. 032 910 52 00
Les Ponts-de-Martel Tél. 032 937 12 53
La Brévine Tél. 032 935 20 00
La Sagne Tél. 032 931 53 64
Les Brenets Tél. 032 932 12 33

Garage

THEVENAZ

Motos – Vélos
Machines de jardin
Tronçonneuses – Divers
Vente et réparation
de toutes marques

1450 Sainte-Croix
Rue des Arts 21
Tél. 024 454 25 64

La vente est notre
métier depuis plus
de 100 ans.

VAC

le catalogue suisse

VAC René Junod SA Av. Léopold-Robert 115
Tél. 0848 840 900 Rue des Crêts 130
www.vac.ch 2301 La Chaux-de-Fonds

Pour les bonnes occasions
visitez les boutiques du

Le Bouquiniste
L'Habillerie
Le Vieux-Puits

Rue du Puits 1
La Chaux-de-Fonds

CLAUDE DUBOIS
Cuisines – Bains – Rangements

Rue du stand 16
2300 La Chaux-de-Fonds
Tél./Fax 032 968 42 66

MOBALPA SIEMENS

PHARMACIE
WORSIOIX
Sylvie et Michel Rota

Tél. 032 968 39 92

Mes droits d'auteur ou je m'adresse à

SOPRINTEL
le n°1 pour les TV

SOPRINTEL SA
Ld-Robert 23-25 – La Chaux-de-Fonds
Brevets, marques, modèles

HUG
LES JARDINIERS
DU SUCCÈS!

C. Boichat et D. Sigg

Rue du Succès 58
La Chaux-de-Fonds
Tél. 032 926 08 22
ou 079 403 94 14

GARAGE DE L'ETOILE

Fritz-Courvoisier 28
2300 La Chaux-de-Fonds
032 968 13 64
P. Roxo 079 347 59 21
D. Guisolan 078 890 15 10
E-mail garage-etoile@bluewin.ch

ÉLECTRICITÉ TÉLÉMATIQUE

Neuchâtel Saint-Imier La Chaux-de-Fonds
Tél. 032 925 99 99 www.instel.ch

AVIS DIVERS

FUST Spécialiste pour TV et navigation
TV & Home Cinéma • Ordinateur avec service • Foto/Vidéo/DVD/HIFI • Téléphonie/Internet

SEUL 999.- Économisez 500.- avant 1499.-
82 cm / 32" HD
Fust le n°1 pour les TV

SEUL 1799.- Garantie petit prix! Économisez 100.- avant 599.-
94 cm / 37" HD
Fust le n°1 pour les TV

SEUL 499.- Économisez 100.- avant 599.-
LCD 4:3 Épaisseur 16 cm seul!
Fust le n°1 pour les TV

SEUL 399.- Écran tactile 3,5" pouces
Cartes CH/D/A préinstallée
Garantie petit prix!
Navman F20
écouter MP3 et diriger
Touches: station d'essence et parking les plus proches
Card-Slot SD No art. 6920871

SEUL 1999.- Économisez 500.- avant 2499.-
106 cm / 42" HD
Fust le n°1 pour les TV

SEUL 199.- Garantie petit prix!
BALCAR Meuble TV TV7800 argent
l 785 mm, h 400 mm, p 520 mm
Idéal pour téléviseurs 26" à 32"
2 tablettes en verre No art. 985081

SEUL 749.- Économisez 50.- avant 799.-
Bluetooth® livré avec cartes Europe de l'est et de l'ouest
miO C710
Contacts Outlook
Lecteur MP3
Installation mains libres
cartes Europe de l'est et de l'ouest
Annonce de bouchons intégrée No art. 6920874

FUST – ET ÇA FONCTIONNE: • Garantie de prix bas* • Avec droit d'échange de 30 jours* • Un choix immense des tous derniers articles de marque • Occasions et modèles d'exposition • Louer au lieu d'acheter • NOUS RÉPARONS MÊME LES APPAREILS QUI N'ONT PAS ÉTÉ ACHETÉS CHEZ NOUS! (*Détails voir www.fust.ch)

Commandez par fax 071/955 52 44 ou Internet www.fust.ch

Bonne carte Achetez sans argent liquide et collectionnez des points!

Bienne, Route Canal 28, 032 329 33 50 • Bienne, Route de Soleur 122, 032 344 16 02 • Courrendlin, Centre Magro, Route de Delémont 46, 032 436 15 70 • La Chaux-de-Fonds, Bvd des Eplatures 44, 032 924 54 14 • Marin, Marin-Centre, rue Fleur-de-Lys 26, 032 756 92 42 • Neuchâtel, Multimedia Factory-Fust-Supercenter, chez Globus, 032 727 71 35 • Niederwangen-Berne, Sortie A 12, Riedmoosstr. 10, Hallmatt Parc, 031 980 11 11 • Porrentruy, Inno les galeries (ex Innovation), 032 465 96 30 • Réparations et remplacement immédiat d'appareils 0848 559 111 (Tarif local) • Possibilité de commande par fax 071 955 52 44 • Emplacement de nos 140 succursales: 0848 559 111 (Tarif local) ou www.fust.ch

Poli-Indus SA

A VENDRE

Atelier de polissage manuel complet
(établissements - tours à polir - aspiration centrale)
Affaire à saisir sur place

Poli-Indus SA
Route de Biaufond 12 - CH-2336 Les Bois
Tel: 0041 32 961 10 10
Mail: info@poli-Indus.ch

014-156923/4x4 plus

PROFESSION MÉDICALE

OSTÉOPATHIE

Pascal
ROBERT-TISSOT
Ostéopathe D.O.

A le grand plaisir de vous annoncer son déménagement et l'ouverture de son nouveau cabinet, le 2 avril 2007, au 60, rue des Musées.

Afin de servir plus largement sa clientèle, il s'associe à

Séverine BONVIN
Ostéopathe D.O.,
au bénéfice de huit années d'expérience.

Pascal Robert-Tissot
Séverine Bonvin
Rue des Musées 60
2300 La Chaux-de-Fonds
Tél. 032 968 31 11

A l'est de
la Place de la Gare

Un abonnement à L'Impartial?

Bulletin de souscription sur
www.limpartial.ch rubrique abonnés

AVIS DIVERS

Ce jeudi
De 8 h à 12 h – 13 h 30 à 20 h

20%
sur tout le magasin

PARFUMERIE
DUMONT
DE L'AVENUE

Les Alliances
by LE DIAMANT
La Chaux-de-Fonds

www.lesalliances.ch

HELD
OPTIC

Rue de la Serre 59
2300 La Chaux-de-Fonds
Tél : 032/914.33.33

50% sur les
montures optiques

Vos lunettes
toujours au
meilleur prix!

MANIFESTATIONS

PATCHWORK VERNIER 2008

CONCOURS NATIONAL

Thème : BOLERO DE RAVEL

Délaï d'inscription : 31.05.07

Renseignements :
Service de la culture
Commune de Vernier - Genève
Tél. +41 (0)22 306 07 80
culture-information@vernier.ch

132-195389/DOU



LA CHAUX-DE-FONDS
Table ronde au Musée des beaux-arts
 Dans le cadre de Neuchâtois, une table ronde aura lieu dimanche à 11h au Musée des beaux-arts de La Chaux-de-Fonds sur les collections d'art du canton, avec les conservateurs des musées des trois villes et le professeur d'histoire de l'art Pierre-Alain Mariaux. /ré

LES PLANCHETTES

La commune lorgne sur La Couronne

Le Conseil général des Planchettes se prononcera lundi sur l'achat du bâtiment de La Couronne et des terrains avoisinants. Cet achat, à hauteur de 600 000 francs, est motivé par la résiliation du bail de La Poste, fin 2007.

SYLVIE BALMER

Sans locaux adéquats, la fermeture du bureau de poste a été annoncée pour la fin de cette année. Le service postal à domicile qui a été envisagé ne satisfait «qu'à moitié» le Conseil communal. Et l'emplacement pour l'arrêt du car postal n'a pas encore été défini.

Cet arrêt doit être conçu au centre du village, mais la zone à bâtir n'est pas constructible pour l'instant, faute d'accès. Le projet est freiné par des oppositions, dont une particulièrement difficile à solutionner. Et si levée des oppositions il y a, reste encore à construire la route d'accès et les infrastructures nécessaires à la viabilisation. Ce qui entraînerait un coût estimé à 280.000 francs.

Fort de ce constat, le Conseil communal a contacté les époux De Pretto, propriétaires de La Couronne, pour savoir s'ils seraient d'accord de céder, pécuniairement parlant, une partie du terrain leur appartenant au bas du collège, près du rond-point, pour créer une place de stationnement pour le car postal. Lors de cet entretien, les époux De Pretto ont proposé la vente du bâtiment de La Couronne avec tous les terrains



POSTE, CAR ET RESTAURANT... Tout est lié. L'acquisition de La Couronne permettrait au village de disposer d'un local pour La Poste et d'un terrain pour l'arrêt du car, tout en conservant l'hôtel-restaurant.

(ARCHIVES CHRISTIAN GALLEY)

avoisinants, soit une parcelle de 670 m² et une seconde de 10 000 m². Cette dernière est particulièrement intéressante au point de vue topographique. Contacté, le Service de l'aménagement du territoire ne serait pas opposé à dézoner cette parcelle en lieu et place de celle dézonée actuellement.

De quatre à six villas pourraient être construites sur ce terrain. En outre, le bâtiment de La Couronne est intéressant à plusieurs niveaux. On pourrait y installer les nouveaux locaux de La Poste et le bureau communal. Au premier, une

Une partie des chambres d'hôtel pourraient être transformées en logement. Et le terrain pourrait accueillir de quatre à six villas

salle de banquet à disposition du restaurant pourrait également accueillir les sociétés locales, les réunions du Conseil général et les assemblées, qu'elles soient des Planchettes ou d'ailleurs. Une partie des chambres d'hôtel pourraient être transformées en logement. Ce qui n'est pas négligeable. L'administration communale reçoit régulièrement des demandes de particuliers qui aimeraient s'installer aux Planchettes mais, faute d'appartement libre, ces personnes vont s'établir ailleurs. Verdict lundi. /SYB

LA CHAUX-DE-FONDS

Supporter du FC Saint-Gall acquitté

Un Suisse alémanique de 25 ans était jugé hier pour son éventuelle participation aux événements ayant opposé la police à des hooligans saint-gallois en septembre 2005. Arrêté à la gare, il avait fait opposition à l'ordonnance du Ministère public neuchâtelois. Celui-ci requerrait 25 jours d'emprisonnement et 500 francs d'amende.

Au contraire des cinq hooligans condamnés en décembre dernier, le prévenu n'a pas participé aux échauffourées de la rue du Collège. Pas plus qu'il n'est venu en train à La Chaux-de-Fonds. C'est dans un bus de location qu'il est arrivé à la Charrière en compagnie de sept autres personnes. Une jeune femme le conduisait. Elle a témoigné hier à

l'audience. Toute l'équipe s'est retrouvée à la gare après le match. Il s'agissait, a-t-elle dit, de récupérer deux amis qui s'y trouvaient.

Le prévenu a affirmé qu'il n'a pas pénétré dans l'enceinte du bâtiment et est resté à l'écart, alors que le chaos régnait. Propos infirmés par la témoin. Le président du Tribunal de police Alain Ribaux s'est dit «dérangé» par ces contradictions. «Vous m'avez dit que vous n'étiez pas dans le McDo, vous y étiez. Vous m'avez dit que vous n'étiez pas dans la gare, vous y étiez.»

Les antécédents de l'accusé ne plaident pas davantage en sa faveur. A l'époque des faits, il était interdit de stade. Il n'a donc, semble-t-il, même pas assisté au match de la Charrière.



EMEUTE En septembre 2005, de violents affrontements ont opposé la police à des «fans» saint-gallois.

(ARCHIVES CHRISTIAN GALLEY)

Finallement, le doute a profité au prévenu. Le juge a estimé qu'il était difficile de dire s'il a participé à l'émeute, notamment en raison de l'absence de caméras. «Nous pou-

vons penser que vous étiez à l'écart», a dit Alain Ribaux. Le Suisse alémanique a été acquitté. Partie plaignante, la police cantonale ne fera pas recours. /dad

ORTHOGRAPHE

Le retour de la championne



MARTINE SCHNELLER La championne suisse d'orthographe est rentrée du Québec avec une médaille de bronze. (ARCHIVES RICHARD LEUENBERGER)

«Me voilà donc revenue de Québec... avec le bronze.» Le 17 mars, Martine Schneller, championne suisse d'orthographe (notre édition du 17 janvier), participait à la dictée des Amériques. Elle y a totalisé six fautes et demie dans la catégorie seniors amateurs, une demie de plus que le Belge qui a décroché l'or, qu'elle a frôlé de si près «que c'en est presque ridicule», nous écrit-elle.

L'enseignante et bibliothécaire neuchâteloise, qui assure le secrétariat du Centre de documentation et d'étude sur la langue internationale à la Bibliothèque de la ville de La Chaux-de-Fonds, sentait pourtant bien le texte de l'auteur-compositeur-interprète Vincent Vallières. Il évoquait les impôts, un sujet cher aux Helvètes, et Martine Schneller n'y a pas vu de difficultés particulières.

Résultat: une faute et demie dans cette première manche. Elle a mis un «s» à «fonds fiduciaire» dans une énumération sans articles et raté un trait d'union à «six-pièces». Elle croyait bien qu'il y en avait un, «c'est pourquoi, dans un bel élan de confiance, je décide de n'en pas mettre», écrit-elle avec humour dans son rendu pour le bulletin de l'Association romande des correctrices et cor-

recteurs d'imprimerie... le «Trait d'union»!

La deuxième épreuve, un questionnaire à choix multiples, était plus difficile. A qui appartient l'outil «marotte» (coiffeur)? Quel est le petit de la grue (le gruau)? Une tabagie (bureau de tabac au Québec)? Autant de pièges dans lesquelles Martine Schneller est tombée. Résultat: cinq fautes de plus. La petite dictée pour départager les concurrents (dont notre championne n'a pas eu besoin) lui allait mieux, même s'il y avait des «filipendules», des «corymbes» et des «cynorhodons»...

Martine Schneller s'avoue un peu dépitée de plusieurs de ses fautes d'étourderie. Mais elle se convainc facilement qu'«après tout, ce n'est qu'un jeu». Après Québec, son titre suisse l'invitait aussi à la dictée de l'Afrique à Douala (Cameroun) le 14 avril. Mais elle y renonce, pour des raisons familiales, et cède sa place au vient-ensuite. «En revanche, je peux retourner à la demi-finale suisse, qui a lieu le 5 mai à Genève dans le cadre du Salon du livre», glisse la championne neuchâteloise, qui note malicieusement qu'elle peut toujours espérer participer à la dictée de l'Afrique une autre année ou retourner au Québec... /ron

LE LOCLE

Conférence sur les tourbières

«Venez en nombre les écouter et découvrir de superbes images.» La Société mycologique du Locle invite le public à une conférence d'Yvan Matthey, écologue, et Sébastien Tschanz, ingénieur en gestion de la nature, sur «la revitalisation des tourbières des Montagnes neuchâteloises et l'utilisation des champignons dans les

mesures de gestion». Elle aura lieu demain à 20h15 à la Fondation Sandoz, Grand-Rue 6-8, au Locle. En grande partie détruite par une exploitation importante, les tourbières des vallées des Ponts et de La Brévine sont aujourd'hui sous protection. Les deux conférenciers participent à leur revitalisation. /ré

En bref

SIS Cinq interventions

Entre mardi 18h et hier à la même heure, le Service d'incendie et de secours des Montagnes est intervenu à cinq reprises. A La Chaux-de-Fonds, mardi à 20h10, pour un malaise, avec transport à l'hôpital; au Locle, hier à 9h01, pour une chute, avec transport à l'hôpital de La Chaux-de-Fonds; à 15h28, pour un malaise, avec transport à l'hôpital de La Chaux-de-Fonds; à La Chaux-de-Fonds, à 15h47, pour un malaise, avec transport à l'hôpital. /comm-réd

DISTRICT DE COURTELARY

Le préfet Antoine Bigler est candidat pour un mandat amputé d'une année

Le préfet du district de Courtelary Antoine Bigler est candidat à un nouveau mandat, mais ce dernier va être tronqué d'un an. La réforme de l'administration bernoise supprimera les trois préfetures du Jura bernois, au profit de la constitution d'une seule région administrative.

PHILIPPE CHOPARD

S'il est réélu le 17 juin prochain, Antoine Bigler, préfet du district de Courtelary depuis 1995, aura du pain sur la planche. Avec son équipe, il devra mener à bien les aspects pratiques de la réforme de l'administration cantonale bernoise, qui prévoit notamment de centraliser à Courtelary toutes les tâches préfectorales du Jura bernois. Avec une exception notable, puisque les activités judiciaires seront concentrées à Moutier.

Antoine Bigler explique



ANTOINE BIGLER Le préfet s'attend à avoir beaucoup de travail s'il est réélu en juin prochain.

(BIST)

que la prochaine législature devrait être tronquée d'un an en raison de cette profonde réforme. Le gouvernement bernois prévoit en effet que les nouvelles dispositions concernant les services des 27 préfetures actuelles entrent en vigueur au début 2010. Les trois préfets francophones, à Courtelary, La Neuveville et Moutier, vivront ainsi d'ici là sous un régime en totale mutation. «Cela supposera notamment le déménagement des archives et leur stockage chez nous», a indiqué Antoine Bigler. «Je manque déjà de place, et ce regroupement nous fera ainsi transpirer.»

De plus, l'Office des poursuites et faillites sera regroupé à Moutier, et ceux qui ont affaire à ce service devront ensuite se déplacer en terre prévôtoise. Pour les Imériens, le temps consacré à ce genre de démarche sera ainsi plus long.

Le préfet a un statut de magistrat dans le canton

de Berne. La réforme maintient la procédure d'élection par le corps électoral, tous les quatre ans. Avec pour risque de dépouiller chaque district d'une partie de son rôle politique dans le canton. Avec la constitution de la nouvelle région administrative du Jura bernois, les tâches de surveillance de l'activité des communes deviendront plus lourdes.

En dépit de la perspective de supprimer un poste et demi de travail à Courtelary, Antoine Bigler estime que la réforme ne coûtera pas moins cher. «Je ne suis déjà pas tout seul pour les 18 communes dont j'ai la charge», souligne-t-il. «Mais je redoute que le préfet ne puisse plus faire un vrai travail de proximité, comme il en a l'habitude actuellement quand il s'agit de gérer tout le Jura bernois.» /PHC

Combattu il y a douze ans

En trois élections, Antoine Bigler n'a eu en fait qu'une fois à faire campagne pour être désigné par le corps électoral. C'était en 1995, quand le futur préfet, qui provenait des milieux de l'administration, avait affronté en toute sportivité des politiques intéressés par le poste. «Ce sont les Tramelots qui m'ont élu», sourit-il. Sa candidature à un quatrième mandat est soutenue par le Parti socialiste, encore qu'il ne soit pas obligatoire de passer par un groupe politique pour se faire élire.

Si n'importe quel citoyen bernois peut espérer exercer une fonction préfectorale, les tâches dévolues à ce genre de magistrat sont étendues et complexes. Elles requièrent à la fois un sens de la médiation pour résoudre les conflits et des connaissances juridiques et comptables étendues. /phc

TRAMELAN

Les champignons jubilent

Si le premier Mycorama de Suisse ouvrira ses portes l'automne prochain à Cernier, la Société de mycologie de Tramelan fête cette année ses 50 ans d'existence. Ce jubilé sera marqué comme il se doit, par plusieurs manifestations tout au long de l'année. A la tâche depuis plus d'un an, un comité d'organisation dirigé par le président de la société, Roger Houriet, a levé le voile, hier soir au CIP, sur les festivités qui émailleront ce demi-siècle d'existence.

On a notamment appris que sur l'initiative de Marcel Lehmann et Adrien Jacquet, la So-

ciété mycologique tramelote a été fondée en date du 11 mars 1957. Aujourd'hui, l'association compte une quarantaine de membres.

La mycologie de Tramelan, qui s'est offert un nouveau logo – œuvre de Doris Schwob – pour ses 50 ans, est particulièrement active. On en veut pour preuve ses réunions hebdomadaires du lundi. Ouvertes à tout un chacun, ces réunions sont destinées à l'examen et à la détermination de champignons, sous la surveillance d'un expert fédéral. La société est aussi organe officiel de contrôle pour la commune de Tramelan.

Ses membres, qui proviennent également des Franches-Montagnes et de la vallée de Traranne, participent régulièrement à diverses expositions ou autres manifestations sur le plan régional ou national. Ils collaborent au recensement annuel fédéral des champignons, ainsi qu'à la cartographie des champignons de Suisse. Un organe à qui l'expert Jean-Pierre Monti a déjà fourni plus de 30 000 données.

Quant au programme du 50e anniversaire, il s'annonce riche et particulièrement attractif. /msb

Le Conseil du Jura bernois installé



(CHRISTIAN GALLEY)

Le Conseil du Jura bernois a inauguré hier soir les nouveaux locaux de son secrétariat à La Neuveville, dans lesquels travaillent Fabian Greub et Aurélie Gouillon. Un choix apprécié de la mairesse Raymonde Bourquin et de la préfète Barbara Labbé, heureuses de voir leur district se rapprocher des vallées du nord de Chasseral. /phc

En bref

■ GRAND CONSEIL Pour étendre le Pacs aux homosexuels

Si la loi fédérale sur le Partenariat enregistré (Pacs) est en vigueur pour les homosexuels depuis le 1er janvier, les députés autonomistes au Grand Conseil bernois veulent étendre ce cadre juridique aux couples hétérosexuels. Ils ont déposé hier un postulat allant dans ce sens, forts de l'expérience du canton de Neuchâtel. /mba

■ SAINT-IMIERS Travaux en vue à la rue du Docteur-Schwab

Le Service de l'équipement de Saint-Imier va faire remplacer dès lundi un câble d'alimentation électrique à la rue du Docteur-Schwab. Les travaux rendront le trottoir nord inaccessible pendant un mois, de la place du 16-Mars jusqu'à la rue du Raisin. /comm

PUBLICITÉ

EXPOSITION

Découvrez-la: la nouvelle Classe C.
Souveraine agilité.

► Confort ou agilité? La Classe C allie les deux de manière souveraine. Ainsi, le pack AGILITY CONTROL avec système d'amortissement sélectif s'adapte toujours de manière précise à l'état actuel de la chaussée. Quant à la poussée nécessaire, la Classe C la puise dans de nouveaux moteurs diesel ou essence déve-

loppant jusqu'à 272 ch/200 kW. Découvrez, la nouvelle Classe C chez nous, en grande première. Nous nous réjouissons de votre visite.

Mercedes-Benz

Bienvenue à notre grande première

Vendredi 30 mars 2007, de 14 h à 20 h
Samedi 31 mars 2007, de 10 h à 18 h

Garage P. Ruckstuhl SA

Fritz-Courvoisier 54 La Chaux-de-Fonds Tél. 032 967 77 67



INITIATIVE ORIGINALE
Civilistes et chèvres au secours d'une prairie

Josy Girardin, agriculteur à la ferme de Glacenaï, sur les hauts de Glovelier, a pris une initiative originale. Il a engagé une douzaine de civilistes pour remettre en état un pâturage embroussaillé, un site d'importance nationale pour la richesse de ses orchidées. Une dizaine de chèvres bottées vont ensuite prendre le relais... /mgo

POLITIQUE HOSPITALIÈRE

L'Hôpital du Jura appelle l'ambulance!

Les soins aigus et les urgences à Delémont, l'orthopédie et la rééducation à Porrentruy: il en va carrément de la survie d'un établissement hospitalier dans le canton du Jura. Ce projet de regroupement capotera-t-il devant les sempiternelles querelles de clocher? Aux politiques de prendre leurs responsabilités.

GÉRARD STEGMÜLLER

Un front commun. Le collège des médecins et les membres du conseil d'administration de l'Hôpital du Jura (H-JU) se sont unis pour dire que la situation actuelle ne peut plus perdurer. Avec ses quelque 70 000 habitants, le canton dispose de deux sites qui bénéficient chacun d'un service de soins aigus 24 heures sur 24, alors que la moyenne nationale tourne plutôt autour des 100 000 habitants.

Ce constat relève quasiment de l'utopie et «si nous voulons que dans 20 ans, il existe toujours un hôpital de soins aigus entre Bienne et Bâle, le temps nous est compté», a lâché Jean-Marc Chappuis, président du conseil d'administration. Un processus de réflexion interne a été engagé. Ses conclusions? Regrouper les soins hospitaliers aigus et les urgences à Delémont, l'orthopédie et la rééducation à Porrentruy.

«Le citron est pressé. Il faut dorénavant prendre des mesures structurelles, dans le but d'améliorer les compétences et l'efficacité de l'H-JU, toujours dans un cadre de proximité», a rebondi le docteur Jean-Luc Crevoisier. Il demeure illusoire, toujours selon le chef du département médical, de vouloir maintenir des appa-



EN DANGER L'Hôpital du Jura est aux soins intensifs.

(BIST)

reils et du personnel à double.

Confronté à la dure réalité du moment (concurrence intercantonale, baisse des tarifs des caisses-maladie, engagement de personnel qualifié), l'H-JU «devra tailler dans le muscle», dicit Jean-Luc Crevoisier, s'il entend assurer sa pérennité et maintenir la qualité de ses prestations.

Cette minibombe risque bien de faire ressurgir les querelles de clocher entre Ajoulots et Vadais. Tout le monde se souvient encore de la farouche bataille que se sont livrée les politiciens des deux districts au moment d'attaquer le dossier de la fermeture de la maternité de Porrentruy. «Notre intention n'est pas de favoriser un site au détriment de l'autre», a estimé le directeur Laurent Christe.

«Le Delémontain va à Ferrette pour acheter une demi-livre de beurre. Pourquoi n'irait-il pas à Genève pour y subir un examen complet?»

Jean-Luc Crevoisier

Mais concrètement?

Dans le Jura, le canton verse annuellement à l'H-JU 52 millions de francs. Le déficit 2007 a été budgétisé à 1,128 million. Dans un communiqué, le Gouvernement a plaidé pour «la création de centres de compétence» et estimé «qu'il faut se préparer et anticiper». D'ici à la fin de l'année, l'exécutif sera en possession des résultats de la réflexion interne. Ensuite, le Parlement en débattrà. Les députés seront-ils à la hauteur des nouveaux défis qui guettent l'H-JU, dont la marge de manœuvre est relativement faible face au pouvoir politique?

Le collège médical et le conseil d'administration n'osent pas envisager une autre issue. /GST

Concours central des étalons sur un vendredi et un samedi!

Pour la première fois, la Fédération suisse du franches-montagnes a décidé de mettre sur pied le concours central de Glovelier sur un vendredi et un samedi. Les dates arrêtées sont les 4 et 5 janvier 2008. /mgo

TRIBUNAL

Condamnés pour négligence fautive

Nous avons relaté dans notre édition d'hier le cas de cette dame qui, en février 2004, sur une place de Porrentruy, était tombée par inadvertance dans le trou où était entreposée une benne à ordures. Un chauffeur était en train de la charger sur la remorque de son camion. Il avait tenté de faire signe à la malheureuse, qui avait alors chuté dans un trou de trois mètres avec, à la clé, de graves blessures à la colonne vertébrale. Trois hommes – le chauffeur, le patron du chauffeur et le responsable des Travaux publics (TP) de la Ville – étaient renvoyés devant la justice pour lésions corporelles graves par négligence.

Hier matin, la juge Corinne Suter a rendu son verdict. Elle a tout d'abord libéré le chauffeur de toute prévention, en estimant qu'il avait fait son travail en obéissant aux ordres de

son patron. Par contre, ce dernier a été condamné à 40 jours-amende (80 francs par jour) avec sursis et à une amende additionnelle de 1600 francs. La juge a estimé que son chauffeur l'avait averti du danger, mais qu'il n'avait pris aucune mesure, même simple, pour le prévenir.

Dans une mesure moindre, le chef des TP a aussi été reconnu coupable. Il écope de 15 jours-amende (150 francs par jour) avec sursis. Corinne Suter a avancé que la faute était moins grave, mais que lui aussi connaissait bien le site et aurait dû le sécuriser.

Les deux avocats des prévenus ont aussitôt décidé de faire appel. Ils estiment qu'il s'agit en l'espèce d'une lésion corporelle simple (ce qui conduirait à la prescription) et que la plaignante a commis une faute en étant inattentive. /MGO

En bref

■ **CHOC À BONCOURT**
Cyclomotoriste grièvement blessé

Un grave accident est survenu hier peu après midi dans le village de Boncourt. Un automobiliste qui quittait un cédez-le-passage n'a pas accordé la priorité à un cyclomotoriste qui circulait correctement sur la route principale, en direction de la douane. L'avant de la voiture heurta le cyclomotoriste, qui chuta lourdement sur la chaussée. Au vu de la gravité des blessures, le service ambulancier de l'hôpital du Jura a sollicité l'intervention de la Rega pour conduire le blessé dans un hôpital bâlois. Le trafic a été perturbé durant une heure et demie. /mgo

■ **TRIBUNAL CANTONAL**
Acquittement suite à une émeute

En automne 2005, à Delémont, une bagarre monstre avait éclaté entre deux bandes lors de la Fête du peuple jurassien, d'abord dans un établissement public, puis dans le bas de la ville. La police jurassienne avait dû faire appel à toutes ses troupes pour calmer le jeu. Les agents avaient alors été la cible de jets de bouteilles et de pierres. Suite à cette bagarre, 21 personnes, dont huit mineurs, ont été dénoncées auprès de la justice. En automne 2006, sept prévenus ont été condamnés à des peines de prison. L'un d'eux s'est vu infliger trois mois ferme, en raison de ses antécédents (quatre jugements). Il a fait appel de sa peine devant la Cour pénale, qui a entendu plusieurs témoins. Tous ont affirmé que le prévenu n'avait pas participé activement à la bagarre. Un d'entre eux a rétracté ses accusations faites à la police, en indiquant qu'il avait paniqué. Le tribunal a donc libéré le prévenu, faute de preuves. /mgo

AVIS DIVERS

Centre Concorde

协和 Cabinet de thérapie chinoise

Porte ouverte (9:00-18:00)

Samedi: 31 Mars et 14 Avril 2007

Massage TuiNa AnMo, Acupuncture, Phytothérapie chinoise, Moxibustion

- Un diagnostic gratuit
- Démonstration de massage

Pratiqué par M.Baode Dong, spécialiste chinois reconnu par les assurances complémentaires.

Rue du Bassin 12, 3ème étage
2000 Neuchâtel

Tel: 032-724 45 90 ou 076-541 25 36



AVEC NOUS, AU SOMMET DE L'AFFICHE.

Manora La Chaux-de-Fonds offre une carte cadeau d'une valeur de CHF 10.- aux 100 premiers *billets achetés pour le concert de Victoria Abril.

*Billets en vente dès 12h00 du 29.3.2007 chez Manora La Chaux-de-Fonds.



La Chaux-de-Fonds



www.manora.ch

028-559153/ARC

Immobilier à vendre

À VENDRE À THIELLE, en bordure du canal, vilas 6 1/2 pièces, individuelles. Chantier en cours. Parcelles de 600 à 1200 m². Renseignements : tél. 032 731 51 09. 028-559312

BÔLE, à vendre, un magnifique et spacieux appartement de 5 1/2 pièces, 161 m² habitables. Balcon, garage, parc et cave. Situation agréable. www.trouthardt-immob.ch Tél. 079 637 22 03.

CERNIER, nous construisons 1 villa individuelle de 5 1/2 pièces, proche de toutes les commodités. Projet Finance, Didier Gentil tél. 079 439 13 66.

ECOPRIX
*Dans la limite des stocks disponibles
Gratuit!
au lieu de **5.40**
Bon pour 1 Merfen gratuit



CHALET DE VACANCES OU RÉSIDENTIEL dans le camping des Brenets. 36 m², terrasse vue sur le lac, 1 chambre à coucher, salle de bains avec douche, salon, cuisine agencée avec coin à manger. Fr. 30 000.- à discuter. Tél. 032 920 39 83, dès 19h. 132-195806

DOMBRESSON : Domotis SA vend 4 villas individuelles de 5 1/2 pièces, sur plan, situation dominante. Finitions selon entente. Capital nécessaire Fr. 135 000.- www.hrobert-immobilier.ch Tél. 079 455 10 58. 028-558412

DOMBRESSON, appartement de 4 1/2 pièces, balcon, 1 place de parc, 1 garage. Fr. 375 000.-. www.laface.ch, tél. 079 240 24 60. 132-195423

ENGES, très grande maison, 3423 m² (ancienne ferme rénovée) avec terrain (2000 m²) en zone mixte. Prix très intéressant. Tél. 032 754 31 07.

ECOPRIX
4.3.2.1 fitness concentré 500ml
28.80 CHF
au lieu de **36.-**



FOND DE COMMERCE : café-restaurant au Nord de La Chaux-de-Fonds, 260 couverts dont 60 en terrasse, salle polyvalente pour séminaire ou banquet, clientèle fidèle, agencement de premier ordre, parking. Tél. 032 967 87 20. 132-194174

FONTAINES NE: Villa mitoyenne de 5 pièces + véranda. Prix Fr. 525 000.-. Détails sous www.pilote.ch ou au tél. 078 618 46 25. 028-559408

LA CHAUX-DE-FONDS, à vendre, splendide appartement de 170 m². Rez de chaussée, jardin privatif. Environnement très calme et verdoyant, superbe panorama. Finitions et équipements de qualité. Renseignements complémentaires et visites : tél. 032 731 51 09. 028-559313

LA CHAUX-DE-FONDS, maison individuelle de 7 1/2 pièces, grand jardin, garage double, quartier résidentiel, proximité du centre. Tél. 032 731 37 59. 028-559604

LA CHAUX-DE-FONDS, dans immeuble quartier Entilles, 2 1/2 pièces, 9^e étage, cuisine agencée, balcon fermé, cave, place de parc intérieure, proximité commerces. Fr. 150 000.-. Tél. 0033 381 43 61 02. 132-195814

LA NEUVEVILLE : appartement de 3 pièces, cuisine, salle de bains, en PPE dans un immeuble de 2 appartements. Nombreuses dépendances, 2 places de parc. Quartier tranquille (dans la verdure) vue sur le lac de Bièvre. Tél. 079 240 51 15.

LE LOCLE, maison locative de 1895 avec cachet, comprenant 4 appartements de 3 et 4 pièces, très grand jardin. Prix de vente Fr. 310 000.-, rendement environ 9%. Tél. 032 913 02 13. 132-195705

LE LOCLE, visitez l'appartement pilote, 6 1/2 pièces, 163 m². Ensemble spacieux. Entièrement rénové. Fr. 350 000.-, tél. 032 753 12 52. Bernard Lebeau, Immobilier SA, www.lebeau.ch

LES HAUTS-GENEVEYS, à vendre, un magnifique chalet 5 1/2 pièces, totalement rénové, magnifique situation, terrain 1500 m², vue lac et Alpes. www.trouthardt-immob.ch Tél. 079 637 22 03. 028-559713

SOUBOZ (Berne), ancienne ferme rénovée de caractère, cuisine habitable, séjour, 4 chambres, cave, grange, étable, garages, jardin et verger. Fr. 450 000.- à discuter. Tél. 032 435 53 23.

ST-AUBIN, à vendre sur plans, une spacieuse villa individuelle, vue imprenable sur le lac. www.trouthardt-immob.ch Tél. 079 637 22 03.

ST-IMIER - LES SAVAGNIÈRES, charme intemporel pour cet adorable chalet en madrier de 130 m² habitables. Sis au calme sur une parcelle arborisée de 2694 m² offrant une vue imprenable sur le Chasseral. Fr. 590 000.-. www.homeplus.ch, tél. 032 721 43 45. 022-639360

TERRAIN À BÂTIR aux Ponts-de-Martel. Parcelle pour villa individuelle. Belle situation. Tél. 079 502 31 02. 132-195541

20 MINUTES DE NEUCHÂTEL, petit immeuble locatif, idéal pour 2 familles, avec bar à café moderne. Tél. 079 447 46 45. 028-559142

Immobilier à louer

AUVERNIER OUEST, dans les vignes, appartement de 3 pièces (80 m²), cuisine habitable, confort, balcon, cave. Fr. 1100.-/mois + charges et place de parc. Dès le 01.06.2007. Tél. 032 731 22 39. 028-559584

AUVERNIER 3 PIÈCES, diverses annexes, cave, calme, vue. Tél. 076 431 27 17. 022-641082

AUVERNIER, Rue de la Gare 25, place de parc. Loyer mensuel Fr. 50.-. Libre dès le 1^{er} avril 2007 ou à convenir. Tél. 032 722 70 80. 028-559628

BEVAIX, DUPLEX, cuisine bien agencée, balcon, climatisation, lave/sèche-linge, 2 salles de bains, 2 places de parc, cave, 1800.-+ charges, Tél. 032 8463039. 028-559152

BEVAIX, 2 studios, cuisine agencée, jardin, parc, proche gare. Libre le 01.05.2007. Fr. 650.- et Fr. 620.- charges comprises. Tél. 076 463 82 15.

BORD DU LAC, 1 1/2 pièce, refait, agencé. Fr. 790.- charges comprises. Libre. Tél. 079 605 21 89. 028-559441

BOUDEVILLIERS, 2 1/2 pièces, calme, confort, très bien équipé, salle de bains, 2 places de parc, jardin potager. Fr. 770.- + charges. De suite ou à convenir. Tél. 032 857 29 86. 028-559710

BOUDEVILLIERS, 3 pièces, sous les combles, cuisine habitable, place de parc, libre dès le 1^{er} mai. Fr. 940.- charges comprises. Tél. 078 618 00 00. 028-558505

BÔLE, 3 1/2 pièces en attique, cuisine agencée, salle de bains, 2 chambres, coin cave. Fr. 1360.- charges comprises, libre de suite. Tél. 079 240 32 66. 028-559429

CHÉZARD-ST-MARTIN, 5 1/2 pièces 125 m², remis à neuf, avec garage et jardin potager. Animaux pas acceptés, non fumeur. Fr. 1500.- + charges. Libre dès le 01.05.2007. Tél. 032 731 87 65. 028-559673

CHARMANTE CHAMBRE DOUBLE meublée (= 2 pièces), salle de bains, hall et entrée indépendante, jardin, vue, tranquillité, accès par train 8 minutes ouest de Neuchâtel axe La Chaux-de-Fonds, à non-fumeur, libre 1^{er} avril, Fr. 390.- + charges. Tél. 032 855 10 78. 028-558404

LA CHAUX-DE-FONDS, Rue de la Ronde, 2 1/2 pièces, cuisine agencée habitable, avec conciergerie. Libre tout de suite. Tél. 079 687 74 49.

LA CHAUX-DE-FONDS, Progrès 131, 3 1/2 pièces, cuisine agencée, 3 chambres, réduit et salle de bains/WC. Loyer Fr. 800.- + charges. Tél. 032 967 87 20. 132-193596

LA CHAUX-DE-FONDS, Rue du Locle 14, 5^{ème} centre, studio, en bon état, avec ascenseur. Fr. 400.- (charges comprises). Rue du Locle 16, 1^{er}, appartement de 5 pièces, voir éventuellement travaux, avec ascenseur. Fr. 1240.- (charges comprises). Rue du Locle 18, 5^{ème}, appartement 2 pièces, à rénover, avec ascenseur, Fr. 560.- (charges comprises). Disponibles à convenir. Gérance Socofor au tél. 032 910 82 82. 132-195766

COLOMBIER CENTRE, 2 1/2 pièces, 50 m², rénové, cuisine agencée, grande terrasse sud 17 m². Fr. 940.- charges et électricité comprises. Libre de suite. Tél. 032 731 81 16. 028-559667

COLOMBIER, Pontet, grand et moderne 5 1/2 pièces, 2^{ème} étage, grand balcon, dressing, cheminée, local lave-linge, garage. Libre de suite ou à convenir. Loyer : Fr. 2950.- charges comprises. Pour visites : tél. 032 852 08 15. 028-559217

CORCELLES, appartement 2 1/2 pièces, 60 m², terrasse 20 m², cuisine agencée. Fr. 1000.- + charges. Libre début avril. Tél. 032 730 22 66, soir. 028-559552

CORCELLES, local commercial ou artisanal, 40 m², WC, rez-de-chaussée. Fr. 500.- + charges. Tél. 032 730 22 66, soir. 028-559553

CORCELLES, La Prise Imer, vaste duplex 5 1/2 pièces, dans environnement agricole. Loyer mensuel Fr. 1800.- + charges Fr. 300.-. Libre de suite ou à convenir. Tél. 032 722 70 80. 028-559624

CORCELLES, 2 pièces, balcon, cave, vue. Libre dès le 01.04.2007 ou date à convenir. Fr. 820.- + Fr. 120.- de charges. Tél. 032 730 15 70 - tél. 079 516 26 58. 028-559670

CORCELLES, 2 pièces, balcon, vue lac. cuisine agencée, à proximité des transports publics. Fr. 920.- + charges. Pour le 15 avril ou le 1^{er} mai au plus tard. Tél. 032 729 35 00 (le matin de 8h à 11h30, en semaine). 028-559824

CORMONDRECHE, centre du village, magnifique appartement 3 pièces, cuisine agencée ouverte, terrasse, part au jardin, calme, lumineux, Fr. 1 400.- charges comprises. Tél. 032 737 27 27. 028-559362

CORTAILLOD, appartement 2 1/2 pièces, cuisine agencée. Fr. 860.-/mois charges comprises. Libre le 01.05.2007. Tél. 032 841 17 73. 028-559621

CRESSIER. À louer pour le 1^{er} mai, un joli appartement 1 pièce (meublé ou non). Salle de bains avec baignoire et cuisine agencée séparées. Fr. 550.- charges comprises. Rte de Neuchâtel 15. Tél. 078 712 51 31. 028-559409

LA CHAUX-DE-FONDS. Appartement de 4 pièces. A louer à Jardinière 31, de suite ou à convenir dans petit bâtiment situé au centre-ville, agréable et spacieux appartement avec cheminée de salon et balcon, place de parc à disposition, cuisine agencée avec coin à manger, WC séparés, salle de bains avec fenêtre. Loyer mensuel Fr. 1500.- charges comprises. Pour visiter, FONCIA GECO POD, tél. 032 911 15 20. 022-641328

CHÉZARD, magnifique 3 1/2 pièces, cave, place de parc, jardin, libre à convenir. Tél. 079 784 73 36. 014-157417

GARE 15, BOUDRY. Appartement de 3 1/2 pièces, 2^{ème} étage. Hall, cuisine agencée ouverte sur séjour. Balcon, salle de bains, WC/séparé, cave. Libre de suite ou à convenir. Loyer : Fr. 1190.- + Fr. 200.- de charges. Place de parc extérieure, Loyer Fr. 40.-. Renseignements : tél. 032 737 88 00. 028-559688

GORGIER, bel appartement 3 1/2 pièces, cuisine habitable agencée, balcon, vue lac et alpes. Libre de suite ou à convenir. Fr. 1290.- charges comprises, place de parc à disposition. Tél. 032 835 25 48, heures repas - tél. 079 247 44 90. 028-559446

LA CHAUX-DE-FONDS, 1, 2 et 3 pièces rénovées, cuisine agencée. Tél. 079 237 86 85. 028-559652

LA CHAUX-DE-FONDS, Charrière 53, 1^{er} juillet, joli 5 pièces, agencé, cheminée, chauffage individuel, Fr. 1150.-. Tél. 032 968 29 75. 132-195738

LA CHAUX-DE-FONDS: A l'Ouest de la ville, rue de l'Éclair, plusieurs appartements de 2, 3 et 4 pièces, très ensoleillés, balcon, cuisine, dépendances et service de conciergerie. Libres pour date à convenir. Pour tout renseignement: tél. 032 910 92 20. 132-195824

ECOPRIX
Supradyn comprimés effervescents 30 pièces
23.80 CHF
au lieu de **29.80**



*Ceci est un médicament, veuillez demander conseil à votre pharmacien et lire la notice d'emballage.

LA COUDRE, 4 1/2 pièces, vue magnifique, lumineux, dernier étage, cuisine agencée et moderne, proche école et accueil des écoliers, garage collectif, Loyer actuel Fr. 1712.- tout compris. Libre dès le 1^{er} mai 2007. Tél. 079 381 82 60. 028-559693

LANDERON, Rue des Condémines, joli 4 1/2 pièces, dans petite immeuble locatif, près de la gare, cuisine ouverte agencée, WC/lave-main, baignoire/WC, hall, balcon, Fr. 1 560.- charges et place de parc comprises. Tél. 032 737 27 10.

LE LOCLE, Jaluse 13, appartement de 7 pièces, cuisine agencée, 2 salles d'eau. Fr. 1590.- charges comprises. Tél. 032 931 23 53. 132-195796

LE LOCLE, quartier ouest, superbes appartements 2 1/2, 3 1/2 et 4 1/2 pièces, très belle situation, tout confort, libre tout de suite, prix très intéressant. Tél. 0033 608 82 84 91. 132-195815

ECOPRIX
Triomer monodoses 18x5ml
7.90 CHF
au lieu de **9.90**



*Ceci est un médicament, veuillez demander conseil à votre pharmacien et lire la notice d'emballage.

LE LOCLE, centre ville, 5 1/2 pièces, cuisine agencée ouverte sur salon / salle à manger avec cheminée, mansardé, jardin commun, Fr. 1120.- charges comprises. Tél. 079 293 86 16. 132-195695

MARIN, studio meublé. Tél. 079 237 86 85.

MONTMOLLIN, appartement à louer triplex de 5 petites pièces, 2 salles d'eau, agencement complet, cheminée, 1 place de parc, libre fin juin. Fr. 1395.- charges comprises. Tél. 032 731 20 20. 028-559649

NEUCHÂTEL, quartier Serrières, studios avec cuisinette agencée, salle de douche-WC. Libres pour dates à convenir. Loyer dès Fr. 550.- + charges. Tél. 032 729 09 59. 028-559560

NEUCHÂTEL, Côte 47, pour le 1^{er} mai, joli 1 1/2 pièce, vue lac. Fr. 800.-. Tél. 079 413 51 79.

NEUCHÂTEL, 10 minutes à pied du centre ville, 2 1/2, agencé, terrasse. Libre mi-avril. Fr. 1070.- charges comprises. Tél. 078 639 19 09. 028-559632

NEUCHÂTEL, 3 1/2 pièces, cuisine agencée habitable, balcons, proche centre/Gare, calme, 1^{er} juin 2007. Fr. 1617.- charges comprises. Tél. 079 703 40 48. 028-559656

NEUCHÂTEL, CENTRE VILLE, joli appartement 1 pièce, confort, cachet. Fr. 850.-. Tél. 079 778 71 38. 028-559522

NEUCHÂTEL, CENTRE VILLE, joli studio, meublé ou non. Fr. 650.-. Tél. 079 778 71 38. 028-559520

NEUCHÂTEL, CENTRE VILLE, vaste 3 1/2, cachet. Fr. 1590.-. Tél. 079 778 71 38. 028-559521

NEUCHÂTEL SERRIÈRES, 01.07.2007, superbe 4 1/2 pièces 163 m² + terrasse + jardin, rez, duplex. Fr. 2650.-. Luxueuse salle de bains + WC séparé. Cuisine ouverte agencée. Lave et sèche-linge. Calme, vue, dans petit immeuble de 3 appartements. Place de parc extérieure. Tél. 032 733 31 31. 028-559456

NEUCHÂTEL, Portes-Rouges 139, appartement de 4 pièces, cuisine agencée, balcon. Fr. 1450.- charges comprises. Tél. 032 725 48 82. 028-559690

NEUCHÂTEL, Rue de St-Nicolas 26, appartement 3 1/2 pièces. Loyer mensuel Fr. 900.- + charges Fr. 120.-. Libre dès le 1^{er} avril 2007 ou à convenir. Tél. 032 722 70 80. 028-559625

NEUCHÂTEL, centre-ville, 3 1/2 pièces. Libre de suite. Prix: Fr. 1370.-/mois charges comprises. Tél. 079 744 57 09. 028-559410

PESEUX, dans immeuble récent, appartement de 4 1/2 pièces au rez-de-chaussée, spacieuse terrasse, parking collectif. Tél. 032 729 00 65. 028-558816

PESEUX, 4 1/2 pièces et 2 pièces, rénovés, calme, proximité magasins, ascenseur. Tél. 076 431 27 17. 022-641087

RENAN à louer Joli appartement duplex, dans les combles, 4 pièces, avec place de parc, cave Fr. 960.- / mois + Fr. 180.- charges. Tél. 079 547 58 73 / 032 963 11 53. 132-195471

ROUGES-TERRES 7A HAUTERIVE. Appartement de 3 1/2 pièces, 3^{ème} étage. Hall habitable, réduit, cuisine avec cuisinière, séjour, balcon, 2 chambres, salle de bains/WC, cave. Libre de suite ou à convenir. Loyer : Fr. 1260.- charges incluses. Place de parc extérieure couverte. Loyer Fr. 60.-. Renseignements: tél. 032 737 88 00. 028-559687

RUE JL POURTALÈS 2, immédiatement, grand studio 35 m². Possibilité reprise mobilier. Fr. 680.- charges comprises. Tél. 032 842 47 94, le soir. 028-559639

ST-AUBIN, joli 3 pièces agencé, avec vue magnifique Fr. 910.- + Fr. 190.- de charges + 1 place de parc Fr. 40.-. Libre de suite. Tél. 032 853 14 54.

ST-AUBIN, Parking du Port, place/s de parc dans parking souterrain. Loyer mensuel Fr. 100.-. Libre de suite ou à convenir. Tél. 032 722 70 80.

ST-BLAISE, locaux commerciaux, anciennement banque Raiffeisen. Tél. 032 729 00 62. 028-559655

TRAVERS, appartement 3 pièces, cuisine agencée, salle de bains, cave, galetas, jardin. À convenir. Fr. 690.- + charges. Tél. 032 863 14 32.

VALLÉE DE LA BRÉVINE, appartement de 4 pièces dans ferme, grande cuisine, salle de bains, 2 WC, dépendances, garage, chauffage central à mazout, grand dégagement et jardin potager. Libre tout de suite ou à convenir. Tél. 079 687 20 73. 132-195789

Immobilier demandes d'achat

MAISON OU APPARTEMENT. Littoral est Neuchâtel. Tél. 032 753 67 63. 028-559428

Immobilier demande de location

COUPLE RETRAITÉ (caractère facile), cherche 3 à 4 pièces, dans petit immeuble, cuisine agencée, balcon et ou coin de verdure, garage. Pour août - septembre ou à convenir. La Chaux-de-Fonds - Le Locle - La Sagne. Tél. 032 968 47 73. 132-195572

Cherche à acheter

AAA: A BON PRIX! J'achète montre-bracelets, montres de poche, bijoux. Jean-Daniel Matile, Chézard. Tél. 032 853 43 51. 132-193299

ACHETONS CASH bijoux or, diamants, montres de marques modernes, anciennes, machines et fournitures horlogères. Tél. 079 658 77 00. 132-195586

ACHÈTE GRANDS VINS BORDEAUX, également spécialisé en grands Bourgognes, etc. Tél. 079 217 45 49. 022-626598

SCIE À RUBAN, en bon état. Tél. 032 841 32 09. 028-559588

A vendre

BOIS DE FEU scié, bûché sec ou vert. Région la Chaux-de-Fonds. Tél. 079 640 89 63. 132-194856

MAGNIFIQUE TAPIS D'ORIENT (Turquie), garantie, neuf, dimensions 3 mètres x 2,40 mètres, beige avec motifs floraux, Fr. 8000.-, cédé à Fr. 5500.-. Tél. 079 680 25 63. 132-195788

POUR CAUSE DOUBLE EMPLOI, lave-linge, sèche-linge Miele, peu utilisé à Fr. 3900.-. Tél. 078 621 43 35. 028-559574

WWW.PILOTE.CH | ANNONCES EN LIGNE POUR TOI



PILOTE.CH | Tu cherches, il trouve!
EMPLOI, IMMOBILIER, BONNES AFFAIRES, VÉHICULES

Perdu / Trouvé

PERDU À LA GARE de Chaux-de-Fonds bague. Bonne récompense. Tél. 079 733 11 27. 028-559533

ECOPRIX
Perskindol classic gel 100ml
13.50 CHF
au lieu de **16.90**



Rencontres

HOMME SOIXANTAINE cherche femme pour passer un mois de vacances (mai) au bord de la mer. Tél. 032 968 81 08. 132-195799

MARRE D'ÊTRE SEUL, pour célibataires, soirée dansante avec souper le 31, pour élargir votre cercle d'amis. Renseignements et inscriptions jusqu'au 30. Tél. 077 422 30 46. 028-557237

ECOPRIX
Neutrogena crème mains non parfumée 50ml
7.50 CHF
au lieu de **9.90**



Vacances

CASLANO LAC DE LUGANO Maisonnets à louer tél. 079 816 61 58 à partir de 14.00 heures.

CAP D'AGDE, maisonnette 4-5 personnes. Disponible en juillet. Renseignements: tél. 079 771 34 69. 154-721472

CORSE DU SUD, VILLA + APPARTEMENT 2-6 personnes, 150 m belle plage. Tél. 024 436 30 80, 079 214 09 34. 196-189248

JURA BERNOIS Villeret, 3 pièces, jardin, cave, vue sur la Combe-Grède. Fr. 500.-/mois. Tout compris. Mai - Août. Tél. 076 433 85 51. 132-195768

ECOPRIX
pharmacie centrale
L'esprit d'innovation
ph

COUVET

L'âme de la Dubied repose dans les combles

L'Office des archives de l'Etat occupe depuis 2005 les combles du Cnip à Couvet. Il y entrepasse notamment les fonds Dubied. Visite d'une annexe pratiquement inconnue du public, qui lui ouvrira ses portes le 17 novembre.

FABRICE ESCHMANN

Des procès-verbaux de séances, des fiches techniques, des documents administratifs; mais surtout des milliers de dossiers du personnel et des centaines de photographies de banquets, de jubilaires: tout le monde est là, d'une manière ou d'une autre, depuis le début. Celles et ceux qui ont fait la Dubied reposent sur plus de 1000 documents des archives de l'entreprise. Des classeurs et des cartons qui ont trouvé refuge dans les combles du Centre neuchâtelois d'insertion professionnel (Cnip), lui-même installé sur le site Dubied. Tout un symbole.

L'Office des archives de l'Etat

s'est installé en 2005 dans ce qu'Alexandre Dafflon, son chef, nomme «une annexe». Quelque 2000 mètres linéaires d'étagères sur 900 mètres carrés, destinés avant tout à recevoir des archives industrielles du Val-de-Travers et du canton. Le fonds Dubied y est le plus important, mais le lieu abrite aussi le fonds Klaus (caramel et chocolat), des documents du Musée industriel et du Musée régional du Val-de-Travers, ainsi que les archives de la Convention patronale de l'industrie horlogère suisse (non consultable pour l'instant). Plusieurs autres fonds, dont ceux de Fleurier Watch ou des Mines d'asphalte vont encore rejoindre les locaux.

Des fonds très précieux, mais relativement peu nombreux en regard de l'immense richesse industrielle du canton depuis plusieurs siècles, notamment dans l'horlogerie. «Tant que les entreprises existent, elles rechignent à nous confier leurs archives», explique Alexandre Dafflon. «Il faut dire que nous

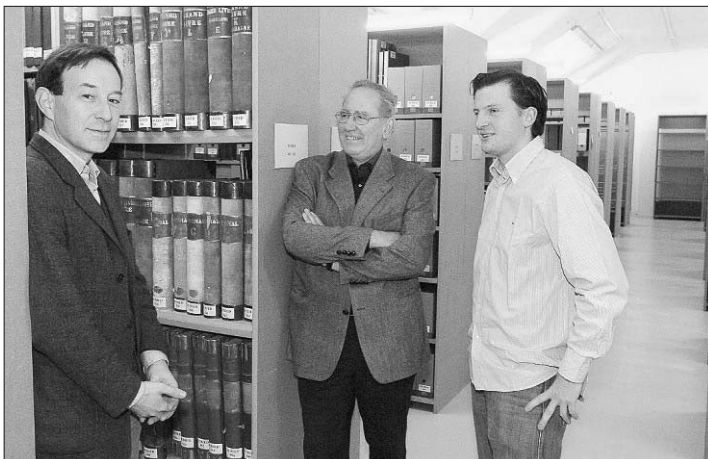

ALEXANDRE DAFFLON, JEAN-MARC BARRELET ET ANDREAS BLÖCHLINGER L'annexe à Couvet des archives de l'Etat organisera des portes ouvertes le 17 novembre prochain. (RICHARD LEUENBERGER)

faisons un peu office de pompiers», poursuit Jean-Marc Barrelet, ancien archiviste cantonal adjoint et initiateur du projet d'annexe à Couvet. «Tout ce que nous pouvons faire, c'est sensibiliser les entreprises.»

Trois mémorands de l'Institut d'histoire travaillent en ce moment sur les archives Dubied. Une mine d'information où

peuvent être décryptés des pans entiers de l'organisation d'une société, à un moment donné. «On retrouve tous les éléments d'une vie dans ces cartons», témoigne Andreas Blöchlinger, l'un des mémorand et collaborateur aux archives de l'Etat à l'annexe de Couvet. «Les générations futures vont vouloir savoir, peut-être.» /FAE

NEUCHÂTEL

Le Cardinal décide de bannir la clope

Le Cardinal deviendra entièrement non fumeur dès le 1er juillet. Une mini-révolution pour cette brasserie emblématique du centre-ville de Neuchâtel. Jean-Luc Geyer, patron de l'établissement, explique sa décision.



brasserie chic. Avec l'interdiction de fumer, y a-t-il une volonté d'abolir l'image populaire du Cardinal?

Absolument pas. Le Cardinal accueille une clientèle de tous milieux, sans faire de sélection. Je veux que cette brasserie du XIXe siècle reste populaire!

Une brasserie non-fumeur, est-ce vraiment concevable?

Il n'est pas évident de rendre non fumeur un établissement aussi emblématique que le Cardinal. Mais il y a une forte demande de notre clientèle pour que nous interdissions la clope!

Votre clientèle revendique ce changement?

Tout à fait! Depuis que le débit de boisson s'est transformé en brasserie-restaurant il y a neuf ans, les habitués eux mêmes nous encouragent à bannir la cigarette. Des gens n'hésitent pas à nous dire qu'ils ne mangent pas au Cardinal à cause de la fumée. C'est vrai qu'en hiver, lorsque cent clients fument, l'atmosphère est lourde.

En 1997, le débit de boisson a été restauré et est devenu une

Ne craignez-vous pas une baisse du chiffre d'affaires?

Non. Je pense au contraire que la fréquentation va augmenter. Depuis l'annonce de cette décision, je n'ai reçu que des réactions positives. Le personnel est également satisfait, et moi, ça me permettra d'arrêter de fumer!

Pourquoi ne pas bannir la cigarette seulement aux heures des repas, comme c'est le cas au Chauffage compris par exemple?

Non, l'odeur est trop tenace. Et on aurait passé notre temps à installer et à vider des cendriers. Mais que les fumeurs se consolent. Il leur restera la terrasse en été, et j'ai l'intention d'y installer un coin chauffé l'hiver prochain. /vgi

PUBLICITÉ

A. STUDER Menuiserie
Ebénisterie Viterie
Ces postes
Ces postes
2302 La Chaux-de-Fonds
Mobilier 032 968 23 73
Nécessaire 079 412 20 14
Fax 032 968 02 50

ARC musique
Instruments à vent & percussion
Réparations - vente - modification grand choix d'accessoires
Grégoire Schneider
Rue du Soleil 16 - Place du Bois
2300 La Chaux-de-Fonds
Tél. 032 968 95 16

Aromathérapie
Diverses préparations d'huiles essentielles
pharmacie pillonel
Laboratoire homéopathique
Livraisons à domicile
Ouverte tous les jours
Balancier 7 et Serre 61
2300 La Chaux-de-Fonds
Tél. 032 910 82 10
pharmacie-pillonel.ch

BOULANGERIE-PÂTISSERIE
Daniel Lehmann
Rue Numa-Droz 112 Tél. 032 913 15 29
Rue Numa-Droz 57 Tél. 032 913 17 29
Av. Léopold-Robert 9 Tél. 032 913 32 51
2300 La Chaux-de-Fonds

CONCERT
Musique de la Croix-Bleue
la Chaux-de-Fonds Samedi 31 mars
direction John Charpiloz
à 20h00, salle Notre-Dame de la Paix,
Jacob-Brandt 70
Deuxième partie
Musique de la Croix-Bleue
de Genève
direction Claude Surdez
Entrée libre
tombola
collecte

Tabacs - Journaux
Taxcard - Loteries
LA CAVERNE D'ALI TABACS
J.-D. Favre
Ouvert 7/7
Serre 79
Tél. 032 913 35 90
2300 La Chaux-de-Fonds

Laiterie des Gentianes
Laiterie - Epicerie
Fruits - Légumes
Magasin Vis-à-Vis Amstutz
Bar à café
Tél. 032 913 29 88
Gentianes 45
2300 La Chaux-de-Fonds

Librairie chrétienne
La Colombe
LIVRES - MUSIQUE - RAYON ENFANTS - PAPETERIE
CADEAUX - CARTES - ARTISANAT - COFFEE-BAR
Pass. Léopold-Robert 8 2300 La Chaux-de-Fonds
Tél. 032 968 38 40 Fax 032 968 46 22
Ouvert: lundi 14h-18h30
mardi-vendredi 9h-12h et 14h-18h30
samedi 9h-17h
entrée libre - bienvenue
Contre ce bon
10% de remise
Jusqu'au 30 juin 2007

Pour être bien conseillé!
Poussettes
Berceaux
Chambres
Literie
Sièges auto
Au Nouveau-Né
Baby-Rose
Au Nouveau-Né / Baby-Rose
Micheline + Gabriel Terraz
Parc 7 - La Chaux-de-Fonds
Tél. 032 968 32 14
Prix les plus bas de la région

Garage DU VERSOIX
Pierre-Alain Rohrbach
Voitures d'occasion
entretien et réparations
toutes marques
Charrière 1a
2300 La Chaux-de-Fonds
Tél. 032 926 83 03

Votre fleuriste
Floris
Serre 79
(en face du cinéma Eden)
Tél. 032 913 02 66
Fleurop - Interflora G. Wasser

Serre 90 La Chx-de-Fds
032 913 00 55
Ménager
Cuisine
Bains
Vente - reprise
Service après-vente du magasin
Partenaire
aussi dépôt-vente d'appareils d'occasion

Les rendez-vous de l'immobilier

Paraît chaque mardi et jeudi

À LOUER

GÉRANCE CHARLES BERSET SA

A louer à La Chaux-de-Fonds

Rue de la Paix 19: Studio au 4e étage avec ascenseur et service de conciergerie. Loyer de Fr. 525.- c.c Libre de suite.

Rue de la Ronde: Joli appartement avec cuisine agencée, salle de bains, dépendances. Libre pour date à convenir.

Rue de la Charrière: Logement de 4 pièces avec cuisine agencée, salle de bains. Proche des transports publics. Libre pour date à convenir.

Rue de la Jardinière: Très beau logement de 4 pièces, cuisine agencée, machine à laver et à sécher. Libre au 1er avril 2007.

www.berset-gerance.ch
Jardinière 87 - 2301 La Chaux-de-Fonds
Tél. 032 910 92 20 - Fax 032 910 92 29

MULLER & CHRISTE

À LOUER LA CHAUX-DE-FONDS

NUMA-DROZ

LOCAUX COMMERCIAUX ADMINISTRATIFS

env. 180 m², conviendrait à toutes professions libérales et médicales

Temple-Neuf 4 - 2001 Neuchâtel
Tél. 032 722 16 16
www.muller-et-christe.ch

gerimmo

GERIMMO SA - AGENCE IMMOBILIÈRE

À LOUER à La Chaux-de-Fonds

3 1/2 pièces

- Rue Jacob-Brandt 6
- 3 chambres, vestibule, cuisine agencée, salle de bains, WC séparés avec lavabo, cave.
- Loyer: CHF 850.- + charges.
- Libre dès le 1er avril 2007.

Av. L.-Robert 31 - La Chaux-de-Fonds
info@gerimmo.ch - Tél. 032/910.82.00

FONCIA GECO

Le Locle Rue des Billodes 10

À LOUER

Appartements de 2 pièces

IMMEUBLE RESERVÉ AUX PERSONNES ÂGÉES POURVU D'UN ASCENSEUR COMMERCES À PROXIMITÉ PROCHE DES TRANSPORTS EN COMMUN Cuisine agencée, wc/douches, balcon

usp^f 022-640511/DUO

FONCIA GECO Doubs 2400 Le Locle Tél. 032 931 28 83

CONSULTEZ TOUTES NOS OFFRES SUR www.foncias.ch

WWW.PILOTE.CH ANNONCES EN LIGNE POUR TOI



PILOTE.CH Tu cherches, il trouve!

EMPLOI, IMMOBILIER, BONNES AFFAIRES, VÉHICULES

À LOUER

Les Brenets Grande-Rue 30

JOLI APPARTEMENT LMINEUX DE 4 PIÈCES AVEC BALCON

Cet appartement bénéficie d'un ensoleillement optimal ainsi que d'une très belle vue sur le Doubs et la France voisine. Composition: belle cuisine agencée - grand salon et salle à manger avec balcon - 2 chambres - 1 salle de bains - 1 cave.

Libre à partir du 01.04.2007.
Loyer Fr. 1100.- (charges comprises).

espace & habitat

Tél. 032 913 54 26
www.espace-et-habitat.ch

gerimmo

GERIMMO SA - AGENCE IMMOBILIÈRE

À LOUER Le Locle

3 pièces

- Rue des Cardamines 7
- 3 chambres, hall, cuisine, salle de bains/WC, cave, balcon et ascenseur.
- Loyer: CHF 450.- + charges.
- Libre dès le 1er juin 2007.

Av. L.-Robert 31 - La Chaux-de-Fonds
info@gerimmo.ch - Tél. 032/910.82.00

A louer

À LA CHAUX-DE-FONDS

A l'Ouest de la Ville de La Chaux-de-Fonds

Numa-Droz 129

Duplex de 5 pièces au rez + 1er Est:

Cuisine agencée, 2 salles de bains/WC, salon, salle à manger, 3 chambres, hall, balcon, ascenseur.

L'immeuble dispose du chauffage central, d'une buanderie et d'une cour commune.

Libre: tout de suite.

Géranicia & Bolliger SA

Av. L.-Robert 12 - 2300 La Chaux-de-Fonds
info@gerancia-bolliger.ch
Tél. 032 911 90 90 www.gerancia-bolliger.ch

À LOUER

A La Chaux-de-Fonds

LOCAUX ATELIERS BUREAUX SURFACES INDUSTRIELLES LOCAUX POUR PROFESSIONS LIBÉRALES LOCAUX POUR CABINETS MÉDICAUX

Disponibles de suite ou à convenir.

espace & habitat

Tél. 032 913 54 26
www.espace-et-habitat.ch

À LOUER

FONCIA GECO

La Chaux-de-Fonds Fritz-Courvoisier 103-105

À LOUER

Locaux commerciaux dans bâtiment de qualité

Bureaux équipés au 2^e étage (env. 1000m²)
Locaux commerciaux au 3^e étage (env. 600m²) divisible selon vos besoins
WC et sanitaires communs par étage avec service d'entretien
Idéal pour bureaux, salles de cours, petite industrie
Accès au monte-charges
Places de parc disponibles

Selon surface **Fr. 100.-/Fr. 120.-** au m² selon surface

usp^f

FONCIA GECO Pod SA 2300 La Chaux-de-Fonds Tél. 032 911 15 20

CONSULTEZ TOUTES NOS OFFRES SUR www.foncias.ch

EXAFID SA

NEUCHÂTEL - Puits-Godet 22
Tél. 032 727 71 00
exafid@net2000.ch

À LOUER à Neuchâtel

Rue du Puits-Godet 22
3^e étage

SUPERBES LOCAUX COMMERCIAUX de 168 m²

modulables avec 4 places de parc
Fr. 2500.- tout compris

(Possibilité de mise à disposition d'une infrastructure administrative)

Libre dès le 01.04.2007

À LOUER

Aux Brenets

JOLI APPARTEMENT DE 5 PIÈCES AVEC BALCON

Situé au rez supérieur, cet appartement bénéficie d'un ensoleillement optimal ainsi que d'une très belle vue sur le Doubs et la France voisine. Composition: belle cuisine agencée - grand salon/salle à manger avec balcon - 3 chambres - 2 salles de bains - 2 caves.

Libre de suite ou à convenir.
Location Fr. 1350.- charges comprises.

espace & habitat

Tél. 032 913 54 26
www.espace-et-habitat.ch

gerimmo

GERIMMO SA - AGENCE IMMOBILIÈRE

À LOUER à La Chaux-de-Fonds

4 pièces

- Rue des Arpenteurs 18
- 4 chambres, cuisine agencée, salle de bains/WC, hall, cave, galetas et balcon.
- Loyer: CHF 913.- + charges.
- Libre dès le 1er avril 2007.

Av. L.-Robert 31 - La Chaux-de-Fonds
info@gerimmo.ch - Tél. 032/910.82.00

FONCIA GECO

Le Locle Rue du Corbusier 25

À LOUER

Appartements de 2 1/2 - 4 1/2 et 5 1/2 pièces

IMMEUBLE AVEC ASCENSEUR PROCHE DE LA CAMPAGNE ENSOLEILLEMENT MAXIMUM Cuisine agencée, wc-bains, balcon, garage collectif

usp^f 022-640492/DUO

FONCIA GECO Doubs 2400 Le Locle Tél. 032 931 28 83

CONSULTEZ TOUTES NOS OFFRES SUR www.foncias.ch

À LOUER

Cornes-Morel 14 à La Chaux-de-Fonds

Magnifique appartement de 3 1/2 pièces en duplex

A l'étage, cuisine agencée ouverte sur coin à manger et terrasse Sud en dalles, salon, WC séparé. Au rez, 2 chambres avec terrasse en herbe Nord, salle de bains/WC, cagibi, cave à l'intérieur.

Surface: de 94 m².

Loyer adapté à votre situation fiscale.

Libre: tout de suite ou date à convenir.

Place de parc dans garage collectif: Fr. 115.-

Tél. 032 967 87 87 le matin

Minie

Paraît dans L'Express et L'Impartial / 106 000 lecteurs (contrôle REMP)
Tél. 032 729 42 42 / Fax 032 729 42 43 / www.lexpress.ch

Suite des Minies de la page 12

Demandes d'emploi

- DAME FRANÇAISE** ferait lessive et repassage à son domicile. Tél. 032 721 37 51. 028-559607
- DAME PORTUGAISE** cherche des heures de ménage. Tél. 079 594 25 14. 028-559619
- ENTREPRISE KEKLIK** Peinture d'intérieur et de façade, maçonnerie, carrelage. Loue échafaudage. Devis gratuit. Tél. 076 345 05 33. 132-194715
- JEUNE FILLE** cherche un emploi pour quelques matins par semaine, ouverte à toutes propositions. Tél. 032 751 39 09. 028-559672
- JEUNE HOMME AVEC EXPÉRIENCE** pour aide de cuisine. Tél. 079 304 90 31. 028-559572
- TRAVAUX DE PEINTURE**, rénovation de volets, façade, appartement, échafaudage gratuit. Tél. 079 471 52 63. 028-559035

Offres d'emploi

- BAR-PUB AU LANDERON**, cherche jeune serveuse à mi-temps ou plein temps. Aimable et souriante. Infos au Tél. 079 328 83 16, (l'après-midi). 028-559606
- BLEU CAFÉ ET L'ANNEXE** cherchent aide de cuisine et serveuses extra. Avec expérience. Tél. 076 341 32 33 ou Tél. 032 725 03 47. 028-559689
- CHERCHE FEMME DE MÉNAGE** pour m'aider à Montmolin, 2 à 3 heures tous les 15 jours, idéalement le vendredi. Tél. 078 633 69 03. 132-195811
- JOLI CAFÉ-RESTAURANT** aux environs de La Chaux-de-Fonds cherche aide de cuisine ou cuisinier/ère avec patente, pour fin mai. Ecrire sous chiffre C 132-195772 à Publicitas S.A., case postale 0048, 1752 Villars-s/Glâne 1. 028-559117
- PETIT RESTAURANT** Neuchâtel centre cherche jeune cuisinier(ère) polyvalent à 50-100%. Sans permis s'abstenir. Tél. 078 865 87 83. 028-559717
- ROYAL** cherche jeune serveuse souriante, dynamique. Le Landeron. Tél. 079 366 71 52. 028-559580

UN GAIN SUPPLÉMENTAIRE vous intéresse! Vous avez entre 25 et 40 ans. D'un tempérament énergique doué d'un bon sens de la communication. dvd-fly.ch société leader dans la location on-line vous propose d'intégrer son équipe. Nous vous offrons un salaire fixe+prime ainsi qu'une formation continue. Activité 30% ou 80%. N'hésitez pas! Contactez Claire Giroud au Tél. 032 720 10 24 dès 14h. 028-555626

Véhicules d'occasion

- À BON PRIX**, achète voitures, bus, état indifférent. Paie cash. Tél. 079 240 45 45. 028-555537
- À BON PRIX**, achète voitures, bus. Paiement cash. Tél. 079 502 53 54. 028-551961
- À BON PRIX** achète voitures, bus. Etat indifférent. Paie cash. Tél. 079 301 52 82. 028-559168
- DE PRIVÉ ACHÈTE** une voiture Break ou Minibus ou Fourgon, Diesel. Dès 20h. Tél. 076 232 20 90. 028-559541
- MOTO YAMAHA VIRAGO 125**, pour cause de décès, 1000 km, année 2006, très bon état. Fr. 1200.-. Urgent. Tél. 079 603 89 27. 132-195780

NOUS CHERCHONS À ACHETER des véhicules récents et en bon état pour notre parc d'occasions. Paiement cash. Tél. 078 714 73 76. 028-558357

SUZUKI VITARA 1.6, cabriolet, 1988, 180 000 km, dans l'état, Fr. 1000.-. Tél. 079 590 87 88. 132-195763

Divers

- ARRÊTEZ-DE-FUMER-EN-1HEURE.CH** sans stress ni prise de poids. Garantie 1 an. Tabac Stop Center Chx-de-Fds Tél. 032 913 03 21 et Marin tél. 032 753 47 34. 028-558589
- CARAVANES-ENTRETIEN** (hf) s.à.r.l., yverdon-les-bains, tél. 024 426 44 00, Adria, TEC. Réparations, reprise. www.caravanes-entretien.ch
- DEVOIRS SURVEILLÉS**, soutien, appui, rattrapage, révision, motivation, etc... jusqu'en OR. Français, surtout pour nous francophone: étude, conversation, pratique, etc... Tél. 032 730 38 64. 028-559399

NEUVAIN A SAINTE-CLAIRE, important! Pendant 9 jours, priez un «Je vous salue Marie», avec une bougie allumée. Présentez 2 demandes qui vous semblent impossibles et une affaire qui vous tient à cœur. Le neuvième jour, laissez brûler la bougie entièrement et faites publier ce message. Votre voeu sera exaucé. R.M.G. 132-195804

NUTRITHÉRAPEUTE à votre service pour un bilan de santé. Equilibre nutritionnel, problèmes digestifs et métaboliques. Remboursement par certaines caisses. Tél. 079 261 87 22. 028-559388

PORTES, FENÊTRES, stores, volets, 1^{ère} qualité, aux meilleurs prix, devis gratuits. Jodry Habitat, tél. 079 460 04 04. 132-195741

STRESS, maux de dos, de tête, douleurs de toutes natures. Amélioration immédiate et visible dès la 1^{ère} séance. Méthode efficace, douce et naturelle par massage traditionnelle + 30 ans d'expérience, diplômée de l'école royale thaïlandaise. Tél. 079 732 18 39; Auvernier. 028-559714

URGENT cherchons, draps et linges de maison, même usagés. Pour le vestiaire de la Croix-Rouge, Paix 73, La Chaux-de-Fonds. Tél. 032 913 34 23. 132-195816

Les rendez-vous de l'immobilier

Paraît chaque mardi et jeudi

À LOUER

GERIMMO
GERIMMO SA - AGENCE IMMOBILIÈRE

À LOUER
à La Chaux-de-Fonds

Studio

- Rue des Gentianes 21
- Studio d'une chambre, coin cuisine, douche/WC, cave et chambre-haute.
- Loyer: CHF 184.- + charges.
- Libre dès le 1^{er} avril 2007.

Av. L.-Robert 31 - La Chaux-de-Fonds
info@gerimmo.ch - Tél. 032/910.82.00

À VENDRE

À VENDRE

La Chaux-de-Fonds
Quartier piscine des Arêtes

APPARTEMENT DE 3 1/2 PIÈCES AVEC BALCON

Ce bel appartement de 3 1/2 pièces attique est composé de: Belle cuisine agencée en chêne massif avec accès balcon - Hall d'entrée - Salon-salle à manger avec accès balcon - 2 chambres à coucher - 1 salle de bains/WC.
1 place de parc dans le garage collectif.
Prix attractif de Fr. 260 000.-.
Contactez-nous pour une notice ou visite sur rendez-vous.

espace & habitat

Tél. 032 913 77 77 ou 76
www.espace-et-habitat.ch

RÉSIDENCE CÔTÉ LAC NEUCHÂTEL - LA CASSARDE

Déjà 18 appartements vendus



DANS UN CADRE UNIQUE AVEC VUE SUR LE LAC

sont proposés 28 appartements en PPE allant du 3.5 au 7.5 pièces répartis dans 4 immeubles

- > Respect de l'esprit du site
- > Construction aux lignes contemporaines
- > Grandes vitres - Toits végétalisés

Prix compris entre Fr. 560'000.- et Fr. 950'300.-

Parkings intérieurs

Mise à disposition: février 2009

Piloté par la Société Privée de Gérance Commercialisé par Sedes Conseils, tél. 032 724 86 90 et par Herzog Services, tél. 032 724 77 40

CHRISTIE'S
GREAT ESTATES

Groupe SPG-Rytz

WWW.PILOTE.CH | ANNONCES EN LIGNE POUR TOI



PILOTE.CH

Tu cherches, il trouve!

EMPLOI, IMMOBILIER, BONNES AFFAIRES, VÉHICULES

À VENDRE

À VENDRE

A La Chaux-de-Fonds
Quartier rue du Versoix, proche des commerces et du centre-ville.
Arrêt de bus à proximité de la maison

GRAND APPARTEMENT DE 4 1/2 PIÈCES AVEC PLACE DE PARC DEVANT LA MAISON

Composition: Belle cuisine agencée - Salon/salle à manger avec très belle cheminée - 3 chambres - Salle de bains/WC - WC séparés avec lavabo. Annexes: 2 galetas et une cave.
Prix: Fr. 375 000.-

espace & habitat

Tél. 032 913 77 77 ou 76
www.espace-et-habitat.ch

SERVICE DE LA GÉRANCE DES IMMEUBLES
À LOUER

à Boudry Rue Louis-Favre 39

Locaux administratifs, env. 197 m², 2^e étage, coin cuisine et 2 locaux sanitaires + combles env. 80 m².

Ascenseur, place de parc.

Idéal pour bureaux, cabinet de consultation, fiduciaire.

Pour tout renseignement et location, s'adresser à:

Caisse de pensions de l'Etat de Neuchâtel

Gérance des immeubles, Tivoli 22, 2003 Neuchâtel

Tél. 032 889 64 90

Site internet: www.cpen.ch

AVIS DIVERS

Le gâteau d'anniversaire de Laura F., 3 ans

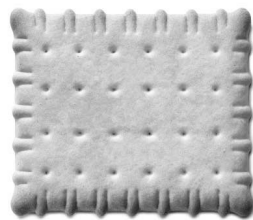

CARITAS Neuchâtel

Contre la pauvreté des familles en Suisse.
Compte : 20-5637-5

À LOUER COMMERCES

THE SWATCH GROUP IMMEUBLES SA

A LOUER - Surface commerciale Bureaux 586 m² + ateliers 485 m²

Concorde 31 - Le Locle

Bureaux au rez-de-chaussée, atelier en sous-sol

Loyer Fr. 5'500.- charges comprises

Libre dès le 1^{er} avril 2007 ou à convenir

S'adresser à Mme Clémence

Grand-Rue 5 - 2400 Le Locle Tel +41 32 930 09 95
www.swatchimmo.ch Fax +41 32 930 09 99

GÉRANCE - VENTE - ESTIMATION - PLANIFICATION

AVIS DIVERS

Chez nous?

Sans fumée, bien sûr...

Vivre
SANS FUMER
NEUCHÂTEL

www.vivre-sans-fumer.ch • 032 724 12 06

jouval A vendre

VAL-DE-RUZ

À VENDRE APPARTEMENT DE 5 1/2 PIÈCES DUPLEX DE 122 M²

- ✓ Dernier étage
- ✓ Petit immeuble de 6 logements
- ✓ Cheminée de salon
- ✓ 2 salles d'eau
- ✓ Le charme du mansardé
- ✓ Situation tranquille

Fr. 375'000.- garage individuel et place de parc compris

Régie immobilière

Raffinerie I 2004 Neuchâtel Tél. 032 723 08 82
www.jouval.ch www.unpi.ch

CB A vendre
À LA CHAUX-DE-FONDS

Petit immeuble artisanal sur 2 niveaux

Intérieur à rénover, 2 x 50 m² utiles + locaux techniques.

Prix: Fr. 200 000.-

MEMBRE UNPI Agence Bolliger Immobilier
Av. L.-Robert 12 - 2300 La Chaux-de-Fonds
info@bolliger-immobilier.ch
Tél. 032 911 90 80 www.bolliger-immobilier.ch

COMMERCES

Gastroconsult
FIDUCIAIRE POUR L'HOTELLERIE ET LA RESTAURATION

A remettre (départ à la retraite de l'exploitante) Victoria Pub à Boudry

- ✓ emplacement central
- ✓ salle et véranda de 80 places, terrasse
- ✓ bail longue durée, bonne rentabilité
- ✓ reprise du fonds de commerce
- ✓ conditions intéressantes
- ✓ disponible dès maintenant

Renseignements et dossier sur demande:

R. Susset ou J.-C. Antille, © 021 721 08 08

GASTROCONSULT SA
Général-Guisan 42, 1009 Pully
remisusset@gastroconsult.ch

CB A vendre
À LA CHAUX-DE-FONDS

Dans la verdure et la tranquillité du quartier de l'Est

Appartement de 4 1/2 pièces + place de parc (parking collectif)
Grand balcon sud-ouest. Très belle vue.
Prix: Fr. 280 000.-

MEMBRE UNPI Agence Bolliger Immobilier
Av. L.-Robert 12 - 2300 La Chaux-de-Fonds
info@bolliger-immobilier.ch
Tél. 032 911 90 80 www.bolliger-immobilier.ch

À VENDRE

A La Chaux-de-Fonds
Dans superbe maison datant de 1889 proche du centre-ville (5 min.)

MAGNIFIQUE APPARTEMENT DE 160 m² AVEC TERRASSE DE 200 m²

Composition:
- Grand hall d'entrée.
- Cuisine entièrement agencée de haut standing.
- Grand salon avec cheminée et accès terrasse.
- Salle à manger.
- 3 chambres.
- 2 salles de bains.
Notice à disposition.

espace & habitat

Tél. 032 913 77 77 ou 76
www.espace-et-habitat.ch

CLUB 44



ÉGLISES ÉVANGÉLIQUES Comment les différencier?

Tout ce que vous voulez savoir sur les Eglises évangéliques...: conférence d'Olivier Favre, docteur ès sciences sociales et pasteur.

Club 44, La Chaux-de-Fonds «Les Eglises évangéliques de Suisse», je 20h

Ciné LA CHAUX-DE-FONDS

CORSO rue Jaquet-Droz 14, tél. 032 916 13 77

NORBIT

Réalisateur: Brian Robbins. 10/10. Norbit Albert Rice gentil petit orphelin de 8 ans rencontre la douce Kate, dont il tombe amoureux.

2e sem. VF SA et DI 15h30. JE au MA 20h30.

CHRONIQUE D'UN SCANDALE

Réalisateur: Richard Eyre. 14/16

1ÈRE VISION! Quand une femme profite des erreurs d'une autre. Intense, machiavélique et à la fois sensible.

1re sem. VF JE au MA 18h15.

EDEN rue de la Serre 83, tél. 032 913 13 79

ALPHA DOG

Réalisateur: Nick Cassavetes. 16/16
1ÈRE SUISSE! Dans une banlieue riche de L.A., Johnny et sa bande jouent aux durs. Pour obliger Jake à leur rembourser une dette, ils vont kidnapper son petit frère...

1re sem. VF JE au MA 15h15, 20h45. VE et SA 23h15.

VITUS

Réalisateur: Fredi M. Murer. Pour tous suggéré 10 ans

Le film poétique et touchant du réalisateur de «Höhenfeuer» Fredi M. Murer! PRIX DU FILM SUISSE 2007 «MEILLEUR FILM»

5e sem. VF JE au MA 18h.

PLAZA rue de la Serre 68, tél. 032 916 13 55

300

Réalisateur: Zack Snyder. 16/16.
Récit de la bataille des Thermopyles, où en l'an 480, 300 Spartiates se dressèrent contre l'armée perse...

2e sem. VF JE au MA 15h, 17h45, 20h30. VE et SA 23h15.

SCALA 1 rue de la Serre 52, tél. 032 916 13 66

ENSEMBLE, C'EST TOUT

Réalisateur: Claude Berri. 12/14.
La rencontre de quatre destins croisés qui vont finir par se connaître, s'aimer et réaliser qu'ensemble, on est plus fort..

2e sem. VF JE au MA 15h15, 17h45, 20h15.

LA REINE SOLEIL

Réalisateur: Philippe Leclerc. 7/7.

AVANT-PREMIÈRE! Akhesa 14 ans, fille d'Akhenaton, devine que de nombreux dangers menacent l'Égypte. Elle quitte le palais avec son confident Thout pour retrouver sa maman...

VF DI 10h30.

SCALA 2 rue de la Serre 52, tél. 032 916 13 66

LA MÔME

Réalisateur: Olivier Dahan. 12/14.
De son enfance à la gloire, de ses victoires à ses blessures, l'exceptionnel parcours d'Edith Piaf.

7e sem. VF JE au MA 17h30, 20h30. JE et VE, LU et MA 14h30

CinéREGION

NEUCHÂTEL

■ **APOLLO 1, 2, 3** (032 710 10 33)

Ensemble c'est tout
Je-ma 16h, 18h15, 20h30. Ve, sa 23h. 12 ans. De C. Berri

La Reine Soleil

Di 10h30. 7 ans. De P. Leclerc

Norbit

Je-ma 15h30, 20h45. 10 ans. De B. Robbins

Daratt

Je-ma 18h15. VO. 12 ans. De M. Saleh

Haroun

Ghost Rider

Ve, sa 23h15. 12 ans. De M. Steven Johnson

Vitus

Di 10h15. Pour tous. De F. M. Murer

Le come-back

Ve-ma 20h15. Je 20h15 VO. 7 ans. De M. Lawrence

Les mamies font pas dans la dentelle

Je-ma 15h45, 18h. Di 10h45. VO. 7 ans. De B. Oberli

Blood diamond

Ve, sa 22h45. 14 ans. De E. Zwick

■ **ARCADES** (032 710 10 44)

300

Je-ma 15h, 17h45, 20h30. Ve, sa 23h15. 16 ans. De Z. Snyder

■ **BIO** (032 710 10 55)

Vitus

Je-lu 14h45, 20h15. Ve-di 17h30. Je, lu, ma 17h30 VO. Ma 14h45 VO. Pour tous. De F. M. Murer

■ **PALACE** (032 710 10 66)

Hellphone

Je-ma 15h30, 20h30. Ve, sa 22h45. 14 ans. De J. Huth

Fast food nation

Je-ma 18h. VO. 14 ans. De R. Linklater

■ **REX** (032 710 10 77)

Si le vent soulève les sables

Je-ma 18h15, 20h45. Je, ve, lu, ma 15h45. 16 ans. De M. Hånsel

La nuit au musée

Sa, di 15h30. Pour tous. De S. Levy

■ **STUDIO** (032 710 10 88)

La môme

Je-ma 14h30, 17h30, 20h30. 12 ans. De O. Dahan

LES BREULEUX

■ **LUX** (032) 954 12 26

Vitus

Ve, sa 20h30, di 16h, 20h. 7 ans. De F. M. Murer

LE NOIRMONT

■ **CINELUCARNE** (032 953 11 84)

Taxi 4

Je 20h30. Sa 17h, 20h45. Di 16h, 20h30. 12 ans. De G. Krawczyk

SAINT-IMIER

■ **ESPACE NOIR** (032 941 35 35)

Das Fräulein

Je 20h30. Ve, sa 21h. Di 17h30, 20h30. VO. 12 ans. De A.

TRAMELAN

■ **CINÉMATOGRAPHE** (032 487 45 61)

Blood diamond

Ve 20h30. Sa 21h. Di 17h. Lu 20h. 14 ans. De E. Zwick

Nue propriété

Je 20h. Sa 18h. Di 20h30. 16 ans. De J. Lafosse

TAVANNES

■ **CINÉMA ROYAL** (032 481 43 29)

Les mamies font pas dans la dentelle

Je 20h. Ve 20h30. Sa 17h. 21h. Di 17h. Lu 20h. VO. 8 ans. De B. Oberli

Golden door

Di, ma 20h30. VO. 10 ans. De E. Crialesse

MALLERAY

■ **PALACE** (032 492 25 48)

Le serpent

Je 20h. 14 ans. De E. Barbier

Rocky Balboa

Ve, sa, di 20h30. Di aussi 16h. 12 ans. De S. Stallone

COUVET

■ **LE COLISÉE** (032 863 16 66)

Blood diamond

Ve 20h30. Sa, di 16h, 20h30. 14 ans



«LES TÉMOINS» Merveilleuse Emmanuelle Béart. (SP)

COUP DE CŒUR

CENTRE DÜRRENMATT

Hans Hard Koch musique

ALEXANDRE CALDARA

Jouer dans un petit bled ou un grand club de Tokyo, peu importe. Hans Koch, légende vivante de la musique décomplexée, bruitiste, baroudeuse, n'aime rien tant que les contrastes. Depuis près de trente ans, le saxophoniste soprano et clarinettiste basse écume les festivals d'improvisation avec ses copains biennois: le violoncelliste Martin Schütz et le batteur Fredi Studer. Un groupe hallucinant de tonicité, d'ardeur et de cris, labellisé «Hardcore Music Chamber». Ils effraient une partie du public, enthousiasme l'autre, par leur art sans concession, par leurs pulsions souvent très bruyantes, mais tout autant envoûtantes. Leur esthétique, leur recherche transparait dans le choix des musiciens avec qui ils partagent la scène, comme le chanteur Phill Minton ou le batteur Joey Baron. Mais aussi en organisant durant un mois, trente concerts tous les soirs différents, dans un même club de Zurich. Réminiscence des années folles, pari fou, inventions toujours...

Mardi, sur la terrasse du Centre Dürrenmatt, la décontraction et la sympathie du musicien frappent. Faudra-t-il se munir de boules Quiès dans le cadre feutré du Centre Dürrenmatt? «Non je ne vais pas jouer très fort. Je réserve les expériences amplifiées et les bidouillages électroniques pour le trio. Tout seul,

je préfère jouer une musique intimiste à la clarinette basse. J'aimerais bien me dissimuler dans l'escalier et plonger le public dans le noir, mais tout peut encore changer.» Depuis le début de la semaine, il rentre en résonance avec l'œuvre de Friedrich Dürrenmatt: «Evidemment son travail sur les mythes me parle. Mais je me sens aussi proche de lui parce qu'il aimait le vin blanc.»

Tout Hans Koch semble se résumer à ces quelques mots, tant l'infatigable chercheur de sons est friand de blagues et de simplicité d'après-concerts: «J'ai récemment joué avec une musicienne qui ne saluait pas son public. Je ne comprends pas cette attitude, j'aime l'extrémisme en musique, nous sommes sérieux sur scène, mais après on rigole. Et quand le public, notamment les enfants se marrent parce qu'ils ressentent dans ma musique des cris d'animaux, j'adore.» Actuellement, il compose des musiques de films, travaille avec un chorégraphe, se prépare à partir au Liban avec un trio «assez tranquille», écrit des «Hörspiel» pour la radio et se réjouit de chaque occasion de jouer: «Je gagne ma vie comme ça, je n'ai plus l'âge de téléphoner à des directeurs de festivals pour les supplier.» Sous la peau, la musique se cambre, se cabre et pince comme le crabe. /ACA

Neuchâtel, Centre Dürrenmatt, ce soir à 19h30



HANS KOCH Clarinette basse sur l'épaulé.

(CHRISTIAN GALLEY)

AGENDA

CLARINETTE

NEUCHÂTEL

Hans Koch
Centre Dürrenmatt. Clarinettiste - electronics, sequencer - improvisateur - compositeur. Je 19h30

JAZZ, ROCK, HIP-HOP

NEUCHÂTEL

Jazz
Bar King. Julianne Rickenmann, sax alto, Julien Neumann, contrebasse, Francesco Miccolis, batterie. Je 20h45

Chansons, dub, jazz reggae
Caveau du King. Dos FMR, chansons, Qui, dub, jazz reggae. Ve 22h

Rock
Caveau du King. Chair Chant Corps et Silesie. Sa 22h

LA CHAUX-DE-FONDS

Rock
Bikini Test. Sna-Fu, Galaxie 500, Maczde Carpaté. Ve 21h30

Breakbeat, abstract hip-hop
Bikini Test. Missil, Reverse Engineering Feat, Blu Rum, Dj K-Limm, Dj G-Bart. Sa 22h

LE LOCLE

Los Mambos
L'Africase. Impasse des Cents-Pas. Réservations: 032 920 39 12. Soirée tropicale. Sa 22h

TRAMELAN

Jazz-Times
La Place. Heidi Moll et Peter Fischer. Ve 21h

OPÉRA

NEUCHÂTEL

«L'Envol»
Musée d'art et d'histoire. Opéra de Simon Lannoy et Claude Jean. Chœur et orchestre de l'avant-scène opéra. Je 20h. Di 17h.

«La Traviata»
Théâtre du Passage. Par Diva Opera. Ve 20h, di 17h

THÉÂTRE

NEUCHÂTEL

«Woyzeck», de Georg Büchner
Théâtre du Concert. Réservations: 032 724 21 22. Création de la Compagnie Aloïs Troll. Je, ve, sa 20h30, di 17h

CONFÉRENCE

LA CHAUX-DE-FONDS

«Les Eglises évangéliques de Suisse»
Club 44. Réservations: 032 913 45 44. Conférence d'Olivier Favre, pasteur. Je 20h

MUSIQUE CLASSIQUE

NEUCHÂTEL

Michel Jordan
Collégiale. Récital d'orgue. Ve 18h30

«Le messie» de Haendel
Temple du Bas. L'Orchestre de chambre de Genève. Direction: Michael Hofstetter. Sa 20h

LA CHAUX-DE-FONDS

Raphaël Krajka, pianiste
Lyceum Club. Rue de la Loge 8. Œuvres: Bach, Van Beethoven, Haydn, Szymanowski et quelques thèmes de jazz. Je 19h30

Concert des Rameaux
L'Heure bleue, salle de musique. Par le Chœur mixte de la paroisse réformée de La Chaux-de-Fonds avec la collaboration du chœur La Campanelle de Pontarlier. Œuvres de Verdi, Gounod, Schubert. Sa 20h, di 17h

HIP-HOP



MISSIL À BIKINI TEST

Rencontre explosive entre electro hip-hop et funky

Dj parisienne, graphiste, graffeuse, Missil est la rencontre explosive de l'electro ragga, hip-hop et de funky breaks. Elle partage l'affiche de Bikini Test samedi soir avec Reverse engineering, Blu Rum 13, Dj K-Limm et Dj G-Bart.

Bikini Test, La Chaux-de-Fonds Missil, Reverse engineering, Blu Rum, Dj K-Limm et Dj G-Bart. Sa dès 22 h

cirque

NEUCHÂTEL

Nock, place du port

Représentations: ve 20h15, sa 15h et 20h15, di 14h30 et 18h
Ménagerie: 10h-18h



Les clowns et les acrobates arrivent

La 147e tournée du cirque Knock fait halte à Neuchâtel. Son programme est varié, avec des moments comiques, des clowneries, des acrobates et des animaux. Il a été concocté par Alexandra Nock et Eugene Chaplin dans le but de captiver tous les âges.

Eddy Carello, jongleur suisse, surprend les spectateurs avec un jonglage à la batterie. Dans un registre plus calme mais tout aussi impressionnant, Oleg Anissimov, d'Estonie, démontre de façon magistrale comment allier puissance et perfection esthétique dans un numéro d'équilibre.

Francesco Nock et Costin se livrent à un numéro d'acrobatie toujours amusant. Il y a aussi le duo Double Face, la trapéziste australienne Natalie Harris, les sept acrobates de Kurales, les Salvini Musical Clowns et bien d'autres... /comm-réd

humour

NEUCHÂTEL

Théâtre du Pommier

«Karim Slama cherche un peu d'attention», par Karim Slama. Mise en scène: Jean-Luc Barbezat. Ve et sa 20h30

Karim Slama s'empare du regard sur soi

Karim Slama commence l'improvisation professionnelle en 1996. Depuis, il n'a cessé d'écrire ou de jouer. En impro, pour lui, pour d'autres. De la Fête des vigneron en passant par le Mondial d'impro Juste pour rire, à Montréal, la radio, la télévision et ses one-man-show, Karim est partout et fait rire tout le monde...

En 2006, au festival Morges-sous-Rire, il a reçu le Le prix de la presse pour «Karim Slama cherche un peu d'attention». Ce spectacle mélange deux styles bien distincts. D'une part, le stand-up, basé sur le principe d'un discours direct au public, et d'autre part, des scènes visuelles synchronisées sur les bruitages d'une bande sonore.

Le fil rouge? Le regard sur soi. Parce que lorsqu'on se regarde de près, nous ne sommes plus les mêmes... /comm-réd

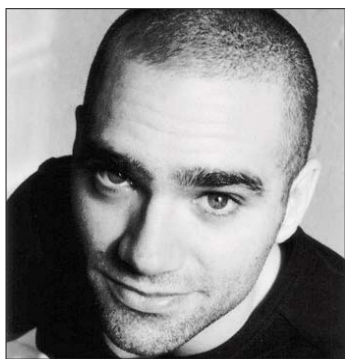

deux nouvelles expositions

LA CHAUX-DE-FONDS

Musée paysan et artisanal

Vernissage de deux nouvelles expositions: «La tourbe, or noir du Jura» et «De l'alambic au trébuchet, histoire de mots». Ve 18h30



De la tourbe et des mots

Deux nouvelles expos seront vernies demain au Musée paysan et artisanal de La Chaux-de-Fonds (archives Richard Leuenberger): «La tourbe, or noir du Jura» et «De l'alambic au trébuchet, histoire de mots».

Nées il y a 15 000 ans du déclin des glaciers, les tourbières sont caractéristiques des paysages du Haut-Jura. Elles ont été exploitées pour en prélever «le charbon du pauvre» en période de grande pénurie de combustibles: quand la forêt était décimée ou en temps de guerre. Il y a 20 ans, l'initiative de Rothenturm protégeant les zones humides met fin à toutes exploitations et permet de protéger ces biotopes délicats. Le Musée paysan relate les années d'exploitation avec des objets, des photos et des documents d'époque. La suite de l'exposition à voir au Centre nature des Cerlatez.

Au cours des siècles, pour établir des liens commerciaux, pour nous ouvrir à d'autres cultures, pour apprendre la langue de nos colonisateurs, enfin, pour répondre aux besoins de l'évolution de la pensée, toujours plus abstraite, et aux progrès techniques et scientifiques, nous avons appris, adopté et inventé de nouveaux mots.

Cette exposition, sans prétention scientifique, veut faire découvrir ou tout simplement rappeler au visiteur combien les apports étrangers ont enrichi notre langage le plus familier et le plus quotidien. Exposition créée par le Musée régional du Val-de-Travers. /comm-réd

orgue

NEUCHÂTEL

Collégiale

Concert de l'organiste Michel Jordan, dans le cadre de la série «12 vendredis». Ve 18h30

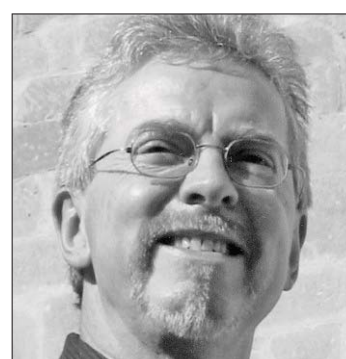

Des orgues de l'abbatiale à la collégiale

Michel Jordan est l'organiste titulaire depuis 1972 des orgues de l'abbatiale de Romainmôtier, haut lieu culturel et spirituel de Suisse romande. Son programme intitulé «Chaconnes, passacailles et chorals pour le Carême», témoigne de son engagement liturgique, puisque conçu spécialement pour ce temps de recueillement. Hormis le très beau «Choral Dorien», de Jehan Alain, les pièces ont été choisies parmi les grands classiques des œuvres convenant à cette période.

Michel Jordan s'occupe de la programmation des concerts organisés par l'Association des amis de Romainmôtier. Pédagogue et musicien, il consacre une bonne partie de ses activités à l'enseignement. Il a fondé l'Ensemble vocal du Nord vaudois, formation renommée qu'il dirige toujours avec passion et compétence. /comm

chœur

COURTÉTELLE ET SAINT-IMIER

Chœur Jubilate, de Bienne

Eglise de Courtételle, ve 20h15
Collégiale Saint-Imier, di 17h

Concerts de la Semaine sainte

Les «Lamentations de Jérémie» figurent dans l'Ancien Testament et sont traditionnellement intégrées aux matines (office religieux nocturne) de la Semaine sainte. Elles invitent à la pénitence. Le compositeur anglais Thomas Tallis (16e siècle) a mis en musique deux lamentations pour le Jeudi saint. Il s'agit probablement de compositions séparées, car elles sont écrites dans deux modes différents. Tallis fait précéder chacun des cinq versets de la lettre de l'alphabet hébraïque (respectivement aleph, beth, ghimel, dalet et heth) que l'on trouve dans l'Ancien Testament.

Le chœur Jubilate de Bienne est un ensemble vocal francophone qui réunit une quarantaine de membres. Dans son répertoire, il présente autant des œuvres à cappella qu'accompagnées de solistes et d'un orchestre. /comm-réd



COURTÉTELLE

Cœur de chambre Jubilate
Eglise catholique. Oeuvres: Tallis, Monteverdi, Sissak. Ve 20h15

CHANSON

LE LOCLE

Robert Charlebois
Casino-Théâtre. Chanson rock. Je 20h30

SAIGNELÉGIÉ

Soirée chanson
Café du Soleil. Hervé Lesserteur, Zédrus, Vincent Vallat. Ve 21h

LECTURE-PERFORMANCE

NEUCHÂTEL

«Quand Seconde peau s'anime pour vous...»
Espace culturel, tour de l'OFS. Musique, lectures et performance. Sa 17h

HUMOUR

NEUCHÂTEL

Karim Slama
Théâtre du Pommier. Réservations: 032 725 05 05. «Karim Slama cherche un peu d'attention». Ve, sa 20h30

FONTAINEMELON

Yann Lambiel
Salle de spectacles. Réservations: 032 853 21 45. Je, ve, sa 20h30

SUR SCÈNE

BOUDRY

«Coup de soleil»
La Passade. Réservations: 032 841 50 50. Par la Compagnie des Amis de la Scène. Ve, sa 20h30, di 17h

DIVERS

LE LOCLE

«Vipères sur le grill»
Salle du Cercle de l'Union. M.-A. Calame 16. Réservations: 032 931 17 20. Par La Littéraire. Ve 20h15, sa 19h

LAJOUX

Lôvées d'patois 2007
Maison des Oeuvres. Spectacle de l'amicale des patoisants Le Taignon. Ve, sa 20h, di 14h

SAINT-IMIER

Patrik Cottet Moine
Relais culturel d'Erquél. «L'homme à tête de fou». Je 20h30

TRAMELAN

Rock challenge
Le Glatz. Groupe Crybaby. Je 21h

CIRQUE

NEUCHÂTEL

Cirque Nock
Place du Port. Ve 20h15, sa 15h, 20h15, di 14h30, 18h

VERNISSAGES

NEUCHÂTEL

Exposition Gérard Thalmann
Espace PR36. Portes-Rouges 36. «L'espace conte le temps». Vernissage. Sa 16h

LA CHAUX-DE-FONDS

Musée paysan et artisanal
Vernissage des deux expositions: «La tourbe, or noir du Jura» et «De l'alambic au trébuchet, histoire de mots». Ve 18h30

COLOMBIER

Exposition Vincent Marbacher et Erik Koch
Galerie Numaga. Peintures sur papier et peintures. Vernissage. Sa 18h

CRESSIER

Exposition jklm et Imortality
Au Point D'Ex. Photographie et poésie. Vernissage. Ve 18h

SAINT-IMIER

Francine Calame, peinture et sculpture
Espace noir. Vernissage. Sa 19h

PORRENTRUAY

Exposition Nathalie Urfer-Frund
Les Hospitalières. Vernissage. Ve 18h

SOUPER

BOUDRY

Souper Ciné de l'action œcuménique de Carême
Sous l'église catholique. Ve 18h

CHŒURS ET MUSIQUES

BOUDRY

Chœur mixte l'Aurore
Salle de spectacles. Musique et théâtre. Ve 20h, sa 19h

CERNIER

Spectacle musical
Aula de la Fontenelle. «J'aime le sport, moi non plus», par les accordéonistes de

L'Epervier. Direction musicale: Serge Broillet. Ve, sa 20h

CHÉZARD-SAINT-MARTIN

Union des paysannes du Val-de-Ruz
Salle de la Rebatte. Soirée animée par les dames de la chorale et le groupe agrès des Geneveys-sur-Coffrane, bal avec l'orchestre Nacht Wagabunden. Sa 20h

SAINT-BLAISE

Dehliia
Temple. Concert. Sa 21h

POÉSIE

TAVANNES

Le Royal. Remise des prix du concours de poésie dans le cadre du «Printemps de la poésie» pour jeunes. Ve 18h. Soirée slam. Ve 20h

BOURSES/FOIRES

NEUCHÂTEL

Bourse aux monnaies
Cercle National. Place Pury. Sa 9-12h/13h30-17h

DELEMONT

Foire d'antiquités et brocante
Halle des expositions. Ve, sa, di 10h-20h

DANSE

LA CHAUX-DE-FONDS

«Le vilain petit canard»
TPR, Beau-Site. De Cisco Aznar, d'après le conte de H.C. Andersen. Danse et théâtre. Par la Compagnie Buissonnière. Sa 20h30

CHOUETTE!

LA CHAUX-DE-FONDS

La nuit de la chouette
Rendez-vous au Musée d'histoire naturelle. Sa 18h15

CARNAVAL

SAINT-IMIER

Carnaval
Sa 15h

DELEMONT

Angélique Ionatos
Centre réformé. Avec Michael Nick, violon. Sa 20h30

SAIGNELÉGIÉ

Soirée chanson
Jacques Boilley «Pirates & Cie» (3-11 ans), L'Accroche-Cœur, Bernard Joyet, Zaragaf, sa dès 16h15



1985: Madonna joue à l'actrice

Le 29 mars 1985 sortait «Recherche Susan désespérément», premier grand film de Madonna au cinéma. Elle jouera par la suite dans «Dick Tracy», avec Warren Beatty (1990), «Evita», avec Antonio Banderas (1996), ou le James Bond «Meurs un autre jour», avec Pierce Brosnan et Halle Berry (2002). /fr

SUDOKU N° 45

Difficulté moyenne

	4			8		7	1	
		8			4	2		
								9
8	2		6			9		
3			4		7			2
		6			2		3	5
5								
		3	5			7		
6	7		1					9

La règle du SUDOKU est on ne peut plus simple. Le but est de compléter la grille en utilisant les chiffres de 1 à 9 et en tenant compte que chaque ligne, colonne et carré contient tous les chiffres une seule fois.

Solution de la grille n° 44

6	5	8	4	2	1	3	7	9
2	4	3	9	7	5	6	8	1
1	7	9	3	6	8	5	2	4
7	8	6	5	9	4	1	3	2
4	1	2	7	3	6	8	9	5
3	9	5	8	1	2	7	4	6
8	6	4	2	5	7	9	1	3
9	2	1	6	8	3	4	5	7
5	3	7	1	4	9	2	6	8

Grilles de fabrication Suisse WWW.SU-DO-KU.CH

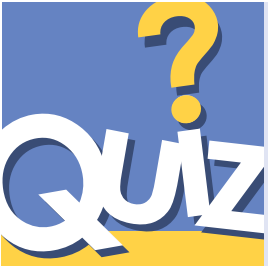

- 1 - Que sont les « moai » ?
 A. Des tissus B. Des estampes japonaises
 C. Des paniers tressés en coco D. Des statues
- 2 - Que fut Éric Rohmer avant d'être cinéaste ?
 A. Acteur B. Garçon de courses
 C. Romancier D. Facteur
- 3 - Qu'est-ce qu'un « orpailleur » ?
 A. Un chercheur d'or B. Un tapissier en sièges
 C. Un alchimiste D. Un couturier

Réponses
 1. D : Les moai sont les gigantesques statues de l'île de Pâques.
 2. C : Eric Rohmer fut romancier, puis critique cinématographique dans plusieurs revues spécialisées.
 3. A : Un orpailleur est une personne qui lave les alluvions des rivières afin d'y trouver la recherche de paillettes ou de pépites d'or.

HOROSCOPE

BELIER (21.3 - 20.4)

Amour : vous parviendrez à concilier stabilité affective et grands élans romantiques. **Travail-Argent** : des circonstances avantageuses se présenteront sur le plan professionnel. Vous saurez prendre vos responsabilités et manifester une vive ardeur au travail. **Santé** : les allergies sont de retour.

TAUREAU (21.4 - 21.5)

Amour : vous aurez tendance à prendre des engagements que vous ne serez pas en mesure de tenir. **Travail-Argent** : bien que la sécurité matérielle soit toujours l'une de vos priorités, vous risquez de vous intéresser d'un peu moins près à l'état de vos finances. **Santé** : bon tonus.

GÉMEAUX (22.5 - 21.6)

Amour : célibataires, vous êtes sur le point de rencontrer le partenaire idéal, si ce n'est pas déjà fait. **Travail-Argent** : vos efforts risquent de se heurter à toutes sortes de petits contretemps sans gravité. **Santé** : attention, vos oreilles sont fragiles.

CANCER (22.6 - 22.7)

Amour : votre réserve naturelle risque de vous faire du tort. Faites un grand effort pour exprimer vos sentiments. **Travail-Argent** : poursuivez avec opiniâtreté les buts que vous vous êtes fixés. Vous ne pourrez les atteindre qu'à la force du poignet. Ayez confiance en vous. **Santé** : buvez beaucoup d'eau.

LION (23.7 - 22.8)

Amour : la relation avec vos enfants sera parfaitement épanouie et heureuse, ce qui vous comblera tous. **Travail-Argent** : dans le domaine professionnel, vous manquerez parfois de souplesse et chercherez souvent à faire du forcing. **Santé** : soignez-vous dès les premiers symptômes.

VIERGE (23.8 - 22.9)

Amour : ne cédez pas à toutes les sollicitations injustifiées dont vous serez l'objet aujourd'hui. **Travail-Argent** : vous aurez du mal à vous organiser. Vos responsabilités professionnelles ne vous laisseront guère le temps de souffler. **Santé** : éloignez-vous du bruit et de la foule.

BALANCE (23.9 - 22.10)

Amour : si vous vivez seul, sortir et croiser de nouvelles têtes va, bien entendu, multiplier les occasions de rencontres. **Travail-Argent** : vous aurez du punch pour vous imposer et réaliser vos projets. N'en faites pas trop cependant. **Santé** : meilleur équilibre physique.

SCORPION (23.10 - 22.11)

Amour : les petits bonheurs de cette journée vous feront oublier la morosité de la vie quotidienne. **Travail-Argent** : dans le domaine professionnel, vous ne serez pas à l'abri de surprises ou de contrariétés passagères. **Santé** : si vous êtes raisonnable, tout ira bien.

SAGITTAIRE (23.11 - 22.12)

Amour : vous vous ferez beaucoup de souci pour un membre de votre famille, mais vous pouvez être confiant. **Travail-Argent** : la vie quotidienne au travail sera sans histoires. Vous assumerez tranquillement vos tâches. **Santé** : il serait bon de renoncer au tabac.

CAPRICORNE (23.12 - 20.01)

Amour : vous allez enfin réussir à aborder de face certains problèmes relationnels, et à analyser avec calme et lucidité la situation. **Travail-Argent** : trop de précipitation peut faire s'effondrer les plus grands espoirs. Il faudra faire preuve de patience et savoir compter avec le temps. **Santé** : problèmes digestifs.

VERSEAU (21.1 - 19.2)

Amour : essayez de rester calme et patient, et gardez le sens de l'humour même si cela semble difficile aujourd'hui. **Travail-Argent** : il pourrait être question de changer de résidence, voire de ville, pour bénéficier de meilleures conditions de vie. **Santé** : ménagez vos nerfs.

POISSONS (20.2 - 20.3)

Amour : votre vie de couple connaîtra un petit passage à vide, un peu trop de froideur et d'indifférence. **Travail-Argent** : vous cherchez à vous réaliser dans votre métier. Restez à l'affût des contacts intéressants pouvant mener à une réorientation. **Santé** : insomnies possibles.

L'ADOPTÉ

A.-L. Chappuis. Droits réservés: Editions Mon Village - Vulliens / 45

Bataini était un homme que la vie avait profondément marqué, la vie qui lui avait énormément appris.

Il n'y a rien de tel que les épreuves pour marquer l'être humain, pour lui donner une ouverture d'esprit qui permet de mieux comprendre le monde qui vous entoure, le monde avec ses qualités et ses défauts, avec ses heurs et ses malheurs.

Il n'est pas possible à celui qui n'a connu que la facilité de comprendre ses semblables comme le peut celui qui a souffert.

L'épreuve avait marqué Bataini pour la vie. Certes, il n'avait pas traversé que de mauvais moments, mais ceux-ci avaient été suffisamment nombreux pour faire de lui l'homme qu'il était, pétri de sagesse, de bon sens, de philosophie aussi, oui de philosophie, car il n'y a rien comme l'épreuve pour vous en imprégner.

Bataini était un sage, sans doute, mais aussi un vé-

ritable puits de science qui avait des connaissances étendues dans quantité de domaines, à tel point qu'on se demandait parfois quand et où il avait acquis un tel savoir.

Il y a des gens qui emmagasinent discrètement mais sûrement toutes les choses de la vie, tous les événements qui tissent celle-ci jour après jour et qui les ressortent à la moindre occasion, au grand étonnement de leur entourage.

Bataini était de ceux-là, et c'était une raison de plus pour Sébastien de le compter au nombre de ses amis, lui qui s'intéressait à tout.

Mais, pour Bataini, il n'y avait pas que les choses de la vie, mais aussi, mais surtout ceux qui la font: les gens, moins pressés alors qu'aujourd'hui, plus enclins à être eux-mêmes que maintenant, et à leur propos il se trompait rarement lorsqu'il s'agissait de porter un jugement.

Le café où se trouvaient les deux hommes tenait davantage de la pinte à vin que du restaurant. Une clientèle hétéroclite allait et venait sans s'attarder. Un café crème, une bière, un jus de fruit, un premier apéritif, telles étaient les consommations servies en cette fin de matinée.

A part Sébastien et Bataini devant leur bouteille de vin, rares étaient les clients qui s'attablaient longuement.

Le flacon se vidait lentement de son contenu et, s'il n'était pas terminé, la discussion des deux hommes ne l'était pas davantage, car c'est alors que Bataini éprouva le besoin subit ou prémédité de parler de la sœur de Sébastien.

Comme ça, tout d'abord, pour demander après elle, comme il aurait demandé des nouvelles d'un autre membre de la famille Cachin.

(A suivre)

MOTS CROISÉS N° 821

1	2	3	4	5	6	7	8	9	10
1									
2									
3									
4									
5									
6									
7									
8									
9									
10									

Solutions du N° 820

Horizontalement

1. Outrancier. 2. Pneu. Ordre.
 3. Pitance. AG. 4. Ove. Aèdes.
 5. Ré. Anselme. 6. Trama.
 Noël. 7. Usai. Ici. 8. Ni. Tire.
 CV. 9. Etoile. Noël. 10.
 Sécessions.

Verticalement

1. Opportunes. 2. Université.
 3. Tête. Aa. Oc. 4. Rua. Amitié.
 5. Nana. Ils. 6. Noces. Ires.
 7. Crédençe. 8. Id. Eloï. No.
 9. Erasme. Con. 10. Reg.
 Elèves.

Horizontalement

1. Passe en revue. 2. Donnera son consentement. Source de rumeurs. 3. Fait l'innocent. Faisait glisser. 4. Sur les plaques du Liechtenstein. Compter sur la chance. 5. Petite pièce de théâtre. Croisée dans le jardin. 6. Lancera sur une fausse piste. Enlever à l'oreille. 7. Voiture de remplacement. Maître espagnol du surréalisme. 8. Super marché pour les Européens. Elle donne des rancarts en secret. 9. Mon oncle, c'est lui. Dix à la City. 10. Habitants d'un Etat insulaire australien.

Verticalement

1. Petite musique de nuit. 2. Dénouement d'une affaire. 3. Petite compagnie. On en trouve sur la plage. 4. Débute le premier. Supérieure à ses sœurs. L'américium. 5. Tragiquement disparu. Fit tomber des têtes. 6. Donner des reflets. Bien connu dans les cocktails. 7. Mélange de choix et d'anchois. 8. Savoir-faire. Chaîne franco-allemande. 9. Est la même pour tous. Grec ancien. 10. Mots croisés.

www.pmu.ch
Seule la liste officielle PMU fait foi

Aujourd'hui à Longchamp, Prix du Palais du Louvre

(plat, réunion I, course 1, 2400 mètres, départ à 13h50)

No	Cheval	Poids	Jockey	Entraîneur	Cote	Perf.
1.	Le Carnaval	60	I. Mendizabal	E. Sotteau	18/1	5p1p4p
2.	The Devil	59,5	JM Breux	U. Suter	36/1	0p8p8p
3.	The French	59	D. Bonilla	B. Legros	12/1	0p1p5p
4.	Lorzane	58	C. Soumillon	JJ Boutin	9/1	5p7p1p
5.	Hitaaf	57	J. Augé	J. Hammond	6/1	8p0p5p
6.	Farouge	57	Y. Durant	P. Brandt	24/1	3p6p7p
7.	Valiant Wings	56	D. Bœuf	R. Martin	27/1	0p1p5p
8.	Cyr Borough	55,5	L. Huart	C. Le Lay	10/1	2p1p3p
9.	Lettori	55,5	C. Hérisson	F. Seguin	23/1	4p2p3p
10.	Amour Doré	54,5	T. Thulliez	T. Larrivière	17/1	9p4p4p
11.	Family Blue	53,5	CP Lemaire	V. Greco	38/1	0p0p1p
12.	Gatewick	52,5	J. Grosjean	Rb Collet	16/1	0p4p2p
13.	Incentive	52	J. Victoire	F. Chappet	8/1	2p4p6p
14.	Savoisien	52	T. Jarnet	JV Toux	20/1	0p3p3p
15.	Molitor	52	S. Pasquier	X. Nakkachdji	4/1	6p0p7p
16.	Jazz Sweep	52	A. Badel	P. Nicot	12/1	2p8p0p
17.	Kaieul	51,5	G. Benoist	N. Branchu	19/1	1p0p2p
18.	Zack String	51	M. Guyon	D. Windrif	22/1	3p6p4p

Notre opinion: 15 - L'engagement attendu. 3 - Toujours vaillant. 5 - L'école de John Hammond. 4 - Soumillon va la relancer. 9 - Quelle belle régularité. 12 - Ce Collet attend son heure. 13 - La victoire pour Victoire ? 8 - Sa forme nous a convaincus.
Remplaçants: 10 - Un vieille connaissance. 16 - Il n'a pas perdu le rythme.

Les rapports
Hier à Marseille-Borély
 2e étape du GNT
 Tiercé: 9 - 11 - 16
 Quarté+: 9 - 11 - 16 - 10
 Quinté+: 9 - 11 - 16 - 10 - 15
Rapport pour 1 franc:
 Tiercé dans l'ordre: Fr. 66.--
 Dans un ordre différent: Fr. 13,20
 Quarté+ dans l'ordre: Fr. 75.--
 Dans un ordre différent: Fr. 11,20
 Trio / Bonus: Fr. 2,80
Rapport pour 2,50 francs:
 Quinté+ tirelire: Fr. 3 750 862,50
 Quinté+ dans l'ordre: Fr. 862,50
 Dans un ordre différent: Fr. 17,25
 Bonus 4: Fr. 4,25
 Bonus 4 sur 5: Fr. 4,25
 Bonus 3: Fr. 4,25
Rapport pour 5 francs (2 sur 4): Fr. 6,50

Le guide de vos sorties cinéma

LOTERIES

Tirages du 28 mars 2007

13 17 32 35 41 45 12

rePLAY 03

Nbre gagnants	Gains (Fr.)
6	0 jackpot
5+	0 0.00
5	49 5'866.50
4	3'329 50.00
3	55'711 6.00

Prochain Jackpot du 31 mars :
Fr. 3'700'000.-

919761

Nbre gagnants	Gains (Fr.)
6	0 jackpot
5	0 0.00
4	17 1'000.00
3	177 100.00
2	1'583 10.00

Prochain Jackpot du 31 mars :
Fr. 700'000.-

846849

Nbre gagnants	Gains (Fr.)
6	0 jackpot
5	1 10'000.00
4	10 1'000.00
3	130 100.00
2	1'282 10.00

Prochain Jackpot du 31 mars :
Fr. 640'000.-

Jackpots: montants estimés non garantis. A partager entre les gagnants du 1er rang.

1 2 3 5 9 13 18
23 25 27 32 38 40 41
42 43 52 55 57 62

9 V 6 7 9 D
R 8 A 6 V R

Seule la liste officielle des résultats de la Loterie Romande fait foi.

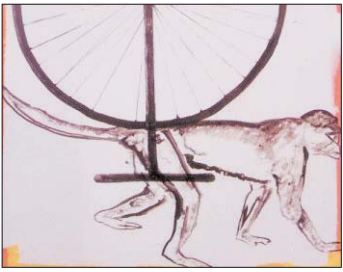

ESPACE PR36 Vernissage de «L'espace conte le temps»

L'Espace PR36, à Neuchâtel présente samedi de 16h à 19 heures le vernissage de l'exposition «L'espace conte le temps» du plasticien Gérard Thalmann. L'artiste sera présenté par Edmond Charrière, conservateur du Musée des beaux-arts, de La Chaux-de-Fonds. /réd

L'exposition «Seconde Peau» s'anime en mots et en peaux

Samedi à 17 heures, «Seconde Peau» à l'Espace culturel de la tour de l'OFS, à Neuchâtel s'anime. Avec Isabelle Meyer, Dominique Bourquin, Christiane Margrätner Laurent de Ceuninck, Benoît Vivien et Alexandre Caldara. /réd

«MESSIE» DE HAENDEL

Alchimie de pros et d'élèves des conservatoires romands

200 musiciens et choristes des Conservatoires neuchâtelois et de Genève, de Villars-sur-Glâne et de Fribourg, rendront au «Messie» de Haendel son immense souffle.

DENISE DE CEUNINCK

L'avènement d'un nouveau «Messie» ne passera pas inaperçu, c'est certain, tant la force dynamique de l'œuvre est grande, d'une part, tant le projet didactique est captivant, d'autre part.

«Le pays romand n'est pas grand», dit Marcel Quillévé, directeur artistique de l'Orchestre de chambre de Genève. «Nous aimerions démontrer comment il est possible de s'unir par-dessus les frontières. Le métier de musicien ne s'apprend pas seulement dans les classes de conservatoires, il s'acquiert par l'expérience, la pratique. Ainsi, pour l'exécution que nous préparons, chaque musicien professionnel de l'Orchestre de chambre de Genève, dirigé par Michael Hofstetter, parraîne un étudiant de l'Orchestre du Conservatoire de musique de Genève.»

Les choristes entraînés par Philippe Morard, Konstantin Keiser, Alexandre Traube et Nicolas Farine procèdent de la même façon. L'Ensemble vocal de Villars-sur-Glâne, une formation aguerrie, est attentif aux progrès des plus jeunes. C'est dire l'esprit convivial des participants issus de l'Atelier choral de la Haute Ecole de musique de Fribourg et du Conservatoire neuchâtelois.

Dans ses oratorios Haendel adopte la langue anglaise. Le plus étonnant est qu'il a su ad-

mirablement tenir compte dans ses airs, de la prosodie si spécifique de la langue, la rendre musicale, comme Purcell l'a fait avant lui.

Les solistes, Bénédicte Tauran, soprano, Kai Wessel, contre-ténor, Robert Getchell, ténor et Tobias Schabel, basse, ajouteront à l'exécution.

Née d'un assemblage de versets tirés, pour l'essentiel, des prophètes et des psaumes, l'œuvre, universellement ressentie, culmine dans l'«Alleluia». Cependant, la partition n'a pas échappé aux arrangements, fussent-ils de Mozart ou de Mendelssohn, ce qui constitue, accessoirement, une preuve de son extrême popularité. Mais alors de quelle exécution s'agit-il ici?

«Au XVIIIe siècle et tout au long du XIXe, les retouches étaient une mise au goût du jour, ou des effectifs», explique Marcel Quillévé. «Il n'y avait pas de version définitive, chaque reprise était une création. Nous avons retenu la version monumentale, celle que Haendel a présentée à l'abbaye de Westminster, c'est-à-dire la version originale, la plus importante.»

L'orchestration, italienne, de Haendel est ici caractéristique, mais il n'a jamais hésité à modifier une instrumentation, s'il estimait que telle ou telle sonorité servirait une exécution. Michael Hofstetter fait un pas similaire. Il s'approche le plus possible de l'orchestration d'origine et, s'il garde des cordes de facture moderne, il donne aux autres registres une sonorité baroque, les cors seront naturels. /DDC

Neuchâtel, temple du Bas, samedi 31 mars, 20 heures



CHORISTES Ils répétaient à la salle Faller, du Conservatoire de La Chaux-de-Fonds.

(CHRISTIAN GALLEY)

Contemporains et différents

Contemporains et si différents.

Le plus grand musicien anglais du XVIIIe siècle était allemand: Georg Friedrich Haendel, né à Halle en 1685. Son père était chambellan et barbier-chirurgien du duc de Saxe-Weissenfels. Sa mère, fille de pasteur, l'a familiarisé avec la musique, dès son jeune âge.

Naturalisé anglais en 1726, Haendel mourra à Londres en 1759 et recevra sa sépulture à

l'abbaye de Westminster, comme les plus grands héros de l'histoire britannique.

La contemporanéité de Haendel et de Jean-Sébastien Bach (1685-1750) a depuis toujours incité aux comparaisons. Il est difficile d'imaginer quelque chose de plus opposé que leurs tempéraments, leurs parcours de vie, le genre et le style de leurs œuvres. Ils ne partagent que leur génie. /ddc

«LA TRAVIATA»

Version de chambre avec piano

Le Diva Opera propose une version de chambre avec piano, de «La Traviata» opéra en trois actes de Giuseppe Verdi, livret de Francesco Piave, d'après la pièce d'Alexandre Dumas «La Dame aux camélias».

Né en 1813, la même année que Wagner, Verdi est l'un des piliers du théâtre lyrique. Comme son illustre contemporain il a marqué tout le XIXe siècle. Involontairement d'ailleurs «Io sono un paesano!» a-t-il répondu au roi Victor-Emmanuel qui a voulu l'annoblir. Et, en effet, fier de ses origines populaires Verdi prétendait s'adresser à la grande foule. «Le théâtre était-il plein hier soir? Voilà le seul et unique thermomètre», préconisait-il.

L'œuvre débute dans un salon où Violetta donne une soirée. Le premier solo de l'acte «Libiamo nei lieti calici» (buvoons à la coupe débordante) est repris par le chœur. Verdi a la passion et le sens absolu du théâtre. Sa musique est adaptée à toute situation d'une manière spontanée. Le chant, d'une ampleur extrême, chargée d'exprimer les plus profonds sentiments, impose aux interprètes une grande extension vocale. Les artistes de Diva Opera, distribués dans les rôles de Violetta, soprano, Alfredo, ténor, Germont, baryton, Annina, mezzo, ainsi que les barons, marquis, docteur et autres serviteurs, seront accompagnés au piano par Bryan Evans. La mise en scène est signée Wayne Morris fidèle collaborateur de la compagnie. /ddc

Neuchâtel, théâtre du Passage, vendredi 30 mars à 20h, dimanche 1er avril à 17 heures



>>> GRAND CONCOURS + de Fr. 40 000.- de prix en jeu! DU 5 AU 31 MARS 2007

La question du jour:

Dans L'Impartial d'aujourd'hui, quel artiste «excentrique» chantera le vendredi 25 mai au Corbac Festival à la Chaux-du-Milieu?

A. Brigitte Fontaine B. Jacques Higelin C. Philippe Katerine

Répondez par SMS...

Tapez IMP + votre réponse sur votre portable et envoyez votre message par SMS au 939 (Fr. 1.-/SMS).
Exemple: pour la réponse A tapez sur votre portable IMPA et envoyez-la par SMS au 939.

> Dernier délai: aujourd'hui jusqu'à minuit.

... ou par e-mail ou courrier

Envoyez votre réponse (A, B ou C), avec mention de la date du jour, par e-mail à concours@l'impartial.ch ou par courrier à SNP, concours Arc Presse, rue Pierre-à-Mazel 39, 2001 Neuchâtel. Vous pouvez également déposer votre carte postale directement à notre guichet, rue Neuve 14 à La Chaux-de-Fonds.

> Dernier délai: aujourd'hui jusqu'à minuit (le cachet de la poste fait foi).



A gagner aujourd'hui:
1 lecteur multimédia
Qonix 20GB
avec écran LCD



Ce concours est gratuit, sans obligation d'achat. Il est ouvert à tous, à l'exception des collaborateurs et de la famille directe des collaborateurs des sociétés SNP Société Neuchâteloise de Presse SA et de W. Gasmann SA et de leurs filiales. Les prix ne peuvent en aucun cas être échangés ou convertis en espèces. Le tirage au sort aura lieu le lendemain de la date limite de remise des réponses. Les gagnants seront avertis personnellement. La voie juridique est exclue.

Tous les jours un gagnant! Chaque joueur participe au tirage au sort final d'une Ford Focus Ambiente Break (valeur: Fr. 22 990.-).



ZURICH
Les lions profitent de leur nouveau parc

Les lions indiens du zoo de Zurich ont pris leurs quartiers dans leur nouveau parc. Le mâle Bhagirath et la femelle Joy ont dix fois plus de place que dans leur ancien enclos grillagé. Il y a un peu plus d'un an, les lions avaient déjà pu prendre possession de la partie fermée du parc. /ats

Le scandale autour d'un paparazzi italien s'étend à la Suisse

Le scandale autour du paparazzi maître-chanteur italien Fabrizio Corona s'étend à la Suisse. Le ministère public tessinois a reçu une demande d'assistance judiciaire des autorités italiennes. /ats

LIVRE

Un regard hilarant, parfois caustique, de dessinateurs suisses sur la France

Dans un recueil sorti hier en librairie, neuf dessinateurs de presse de Suisse romande présentent leur vision des années Chirac. Patrick Chappatte a récolté près de 200 dessins acérés pour cet ouvrage collectif.

JEAN-LUC WENGER

Le coq, symbole national français, clame fièrement son «non» à la Constitution européenne. En face, le coucou suisse s'interroge... Un dessin de Raymond Burki paru dans «24 Heures» le 31 mai 2005 et qui figure dans un album qui sort de presse: «La France vue par les Suisses». Neuf dessinateurs de presse ont participé à ce recueil des «années Chirac, 1995-2007». Réunis par Patrick Chappatte, du «Temps», les auteurs ont livré un choix de leurs dessins. A noter que Chappatte sort également un recueil de ses dessins parus dans le «Herald Tribune» ces deux dernières années.

Alex («La Liberté»), Barrigüe («Le Matin»), Casal («Le Nouvelliste»), Hermann («La Tribune de Genève»), Mix & Remix («L'Hebdo»), Vincent L'Épée et Jean-Marc Elzingre proposent, chacun dans son style, une vision de la France au vitriol. Mais, note Philippe

Thureau-Dangin, directeur de la rédaction du «Courrier international» dans sa préface: «Tous ont ce talent d'épingler sans blesser, de critiquer sans vexer. Le regard suisse, d'habitude affable, se fait perçant quand il regarde au-delà du Jura.»

Parus dans le «Journal du Jura», les dessins choisis par Vincent L'Épée mettent souvent en scène le président de la république: «Chirac, c'est une vraie tête, un personnage riche à dessiner», précise-t-il très vite. Attentif à la politique française, il se réjouit de l'élection du 6 mai. Lui qui enseigne le dessin à Neuchâtel place son «coup de griffe» tous les samedis en dernière page de ce quotidien.

Les lecteurs de «L'Impartial» et de «L'Express» ont rendez-vous, eux, tous les mercredis en page 2 avec Jean-Marc Elzingre. Pour le livre, il a sélectionné une douzaine de dessins. «J'ai fait un premier choix et Chappatte a finalisé». Lui aussi suit la politique française: «J'aime mieux le bordel français que l'ordre allemand!»

Plus rat des champs que des villes, Elzingre n'a pas voulu se rendre à Paris pour le vernissage du livre. «Maintenant, si on veut exister, il faut paraître, et ça, ça ne m'intéresse pas».

Philippe Thureau-Dangin se

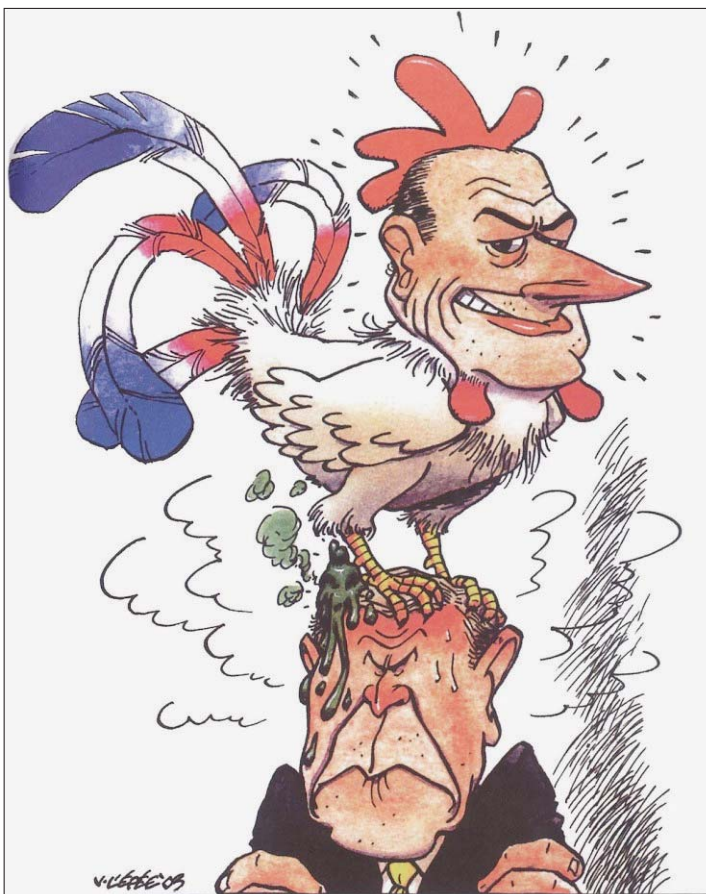

L'ÉPÉE le 13 février 2003.

pose la question, avant d'y répondre: existerait-il une école suisse du dessin de presse? «Non, sans doute, et c'est tant mieux. Chacun y va de son propre coup de crayon, les uns à la hâte, d'autres plus à l'étude». Tendres ou mo-

queurs, les regards sur nos voisins sont souvent hilarants. /JLW

«La France vue par les Suisses», éditions Glénat, 112 pages.
«Globalized», de Patrick Chappatte, éditions Globe Cartoon, 120 pages.

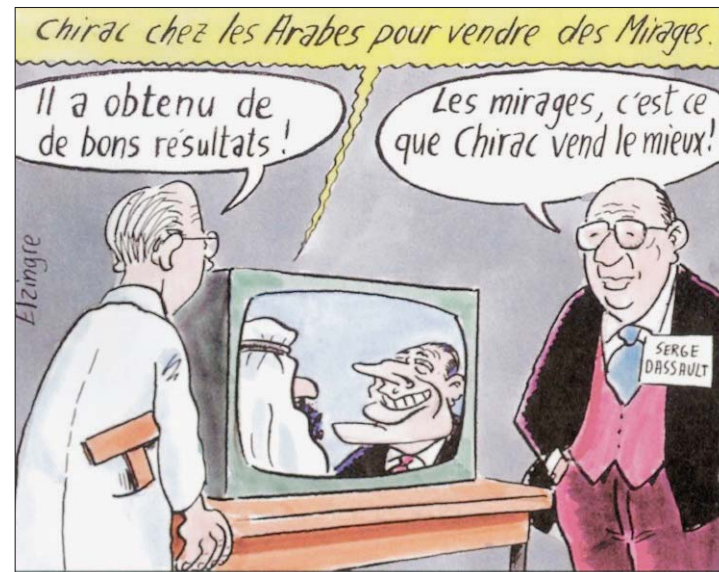

ELZINGRE Le 17 décembre 1997.

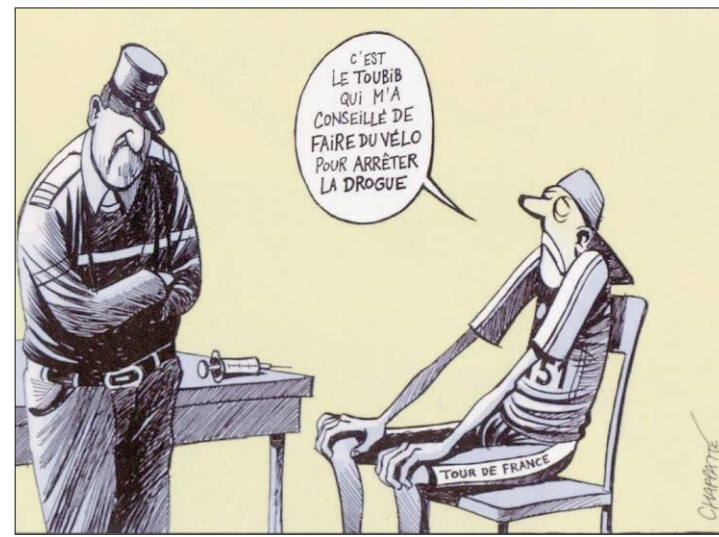

CHAPPATTE Le 1er juillet 2006.

En bref

■ **SCOUTISME**
Pour les cent ans du mouvement, La Poste édite un timbre

En collaboration avec La Poste, les scouts éditent un timbre triangulaire représentant une tente. Créé à l'occasion des cent ans du mouvement en Suisse, il sera en vente dès le 10 mai chez le géant jaune. La tente est à rapprocher du quotidien des scouts, de même que le foulard, lui aussi triangle. D'une valeur d'un franc, le timbre a été réalisé par le graphiste bernois Marc Weller. L'œuvre se veut active, joyeuse et dynamique, poursuit le communiqué. Elle a été présentée mercredi sur la place Fédérale à Berne. /ats

■ **«SWISS MUSIC AWARDS»**
Pour la première fois, la Suisse va distinguer ses musiciens

L'industrie suisse de la musique décernera aussi des récompenses annuelles. Les «Swiss Music Awards» seront remis pour la première fois le 27 février 2008 à Zurich et salueront par exemple la meilleure chanson nationale. Le palmarès comptera dix prix, dont celui du meilleur «newcomer» (nouveau talent) national et international et celui du meilleur clip vidéo. Cette cérémonie promotionnelle valorisera la pop, le rock, le rap ou la danse, mais pas la musique classique, a indiqué la section suisse de la Fédération internationale de l'industrie phonographique (Ifpi). /ats

■ **LONDRES**
La Tate Modern obtient le feu vert pour le projet des Suisses Herzog et de Meuron

La Tate Modern, musée situé sur les berges de la Tamise, au centre de Londres, a reçu hier le feu vert pour la construction d'une extension à l'architecture futuriste. Le projet a été conçu par les architectes bâlois Jacques Herzog et Pierre de Meuron. Le nouveau bâtiment de 70 mètres de haut devrait être prêt pour les Jeux olympiques d'été de 2012, à Londres, et augmentera la capacité du musée de 60%, a annoncé le musée. D'un coût de 215 millions de livres (524 millions de francs), il devrait être essentiellement financé par le secteur privé. /ats-afp

OISEAUX

Le portable pour les identifier

Découvrir un oiseau et son chant sur le téléphone portable, c'est désormais possible grâce à un nouveau service de l'Association suisse pour la protection des oiseaux (Aspo). Pour autant qu'on ait un portable pas trop vétuste, il suffira de taper «aspo» au 939 et de se connecter au service WAP pour accéder au système de recherche permettant de déterminer les 123 oiseaux les plus répandus en Suisse.

On rentrera alors certains critères comme la taille, les couleurs, l'habitat ou la période de l'année, a indiqué le vice-directeur de l'Aspo, François Turrian. Sur cette base, le système proposera un choix de cinq oiseaux au maximum. L'apprenti ornithologue pourra ensuite consulter la fiche signalétique et écouter le chant des oiseaux, ce service-là étant payant (1fr.20 par es-



MARTIN-PÊCHEUR On pourra en savoir plus grâce à son portable. (ARCHIVES DAVID MARCHON)

pèce). Le téléphone portable ne remplace pas un bon livre, relève François Turrian. Mais il donne la possibilité de découvrir les oiseaux de manière ludique. «Nous essayons surtout d'intéresser les jeunes», explique-t-il. /ats

AVENCHES

«Aïda» attire dans les arènes

Quelque 18 000 billets ont déjà été vendus pour «Aïda», l'opéra de Verdi présenté cet été à Avenches (VD). Les promoteurs espèrent 40 000 entrées pour les huit représentations dans l'amphithéâtre romain, du 6 au 21 juillet.

Cette nouvelle production lyrique, présentée hier à la presse, bénéficiera d'un budget de 5,6 millions de francs, a indiqué Michel Doleires, du comité d'organisation. Lors de la première, le public pourra applaudir Amarilli Nizza (rôletitre), Gustavo Porta (Radamès) et Rossana Rinaldi (Amenris). Mis en scène par Francesco Ellero D'Artegna, l'ouvrage sera chanté en italien, avec surtitrage en allemand et en français. Le décor va métamorphoser les arènes en chantier de construction de l'ancienne Egypte. C'est la troisième fois que les arènes reçoivent

«Aïda». Ce fut le cas en 1995 et en 2000. «Dans les décors d'«Aïda», 90 instrumentistes joueront la 9e Symphonie «Du Nouveau Monde» d'Antonin Dvorak et des airs d'opéra. Un concert gratuit pour les enfants et jeunes jusqu'à 16 ans.

Parmi les animations annexes, une introduction divertissante et gratuite à «Aïda» sera présentée par les amateurs de la Radio suisse romande Patrick Lapp et Jean-Charles Simon. Leur ambition: vulgariser l'opéra sans tomber dans la vulgarité. Ils vont intervenir quatre soirs, à 18 heures. La précédente édition du festival avait mis à l'affiche «Il Trovatore» de Verdi et s'était bouclée sur un déficit de 100 000 francs (37 000 billets vendus). Le record de fréquentation reste détenu par «Nabucco» de Verdi en 1999 avec 52 000 billets. /ats

FOOTBALL
Petric prolonge à Bâle

L'attaquant croate Mladen Petric (26 ans) a prolongé son contrat avec Bâle jusqu'en juin 2010. Séparation anticipée possible en cas d'offre conséquente pour le joueur. /si

**Evgeni Plushenko pourrait revenir à la compétition**

Le Russe, champion olympique aux JO de Turin, pourrait revenir à la compétition. Il a déclaré envisager de reprendre sa carrière, avec comme objectif les Jeux à Vancouver. /si

**HOCKEY SUR GLACE****Pari impossible?**

Le canton de Neuchâtel a-t-il les moyens sportifs d'alimenter deux équipes en LNB? La plupart des observateurs ne sont pas convaincus. A court et moyen terme, ce pari semble difficile à relever. Voire impossible.

JULIAN CERVIÑO

La promotion de Neuchâtel YS en LNB a fait autant d'heureux que de sceptiques dans le canton. «Nous ne disposons pas du réservoir nécessaire pour alimenter deux équipes en LNB» affirme Michel Du Bois, président de l'ACNHG (Association cantonale neuchâteloise de hockey sur glace). «Ce serait uniquement possible en revoquant drastiquement l'emploi du temps de nos juniors. Ils devraient pouvoir s'entraîner plus. Ce n'est déjà pas évident de les avoir à disposition pour nos sélections cantonales. Alors, je ne vois pas comment nous parviendrions à en faire plus.» L'exemple du concept sport-études mis sur pied à La Chaux-de-Fonds démontre que le jeu en vaut la chandelle.

Mais si le club du Haut parvient à conserver une certaine indépendance, ce n'est pas le cas de celui du Littoral. «Sans l'apport de Berne et FR Gottéron, la promotion de Neuchâtel YS ne serait pas envisagea-

ble» remarque Michel Du Bois. «Cela dit, je comprends très bien la décision des dirigeants neuchâtelois. A force de disputer les finales en première ligue, ils devaient bien faire le pas.» Surtout quand les risques de relégation sont nuls.

Le pari du club «orange et noir» est de relancer le hockey à Neuchâtel via cette promotion. «Leur propre source est tarie» constate Michel Du Bois. «Ils devront repartir depuis la base pour former des juniors capables d'accéder à la première équipe. Une équipe en juniors élites B est nécessaire. Cela demande au moins quatre ans pour la mettre sur pied.»

Neuchâtel YS aligne actuellement une équipe dans chaque catégorie d'âge (juniors top, novices A, minis top, moskitos top, bambinis et piccolos). «Et encore» note Eric Regli, responsable

du mouvement juniors «orange et noir», «nous avons dû retirer les moskitos Top. Nous avons un trou dans la catégorie d'âge 8-10 ans. Il nous faudra un recrutement rapide pour le combler.»

Neuchâtel YS est-il condamné à devenir le club «satellite de Berne» (dixit Michel Du Bois)? «Nous espérons attirer des nouveaux juniors grâce à la promotion» glisse Eric Regli. «Actuellement, nous n'avons clairement pas les moyens de subvenir aux besoins d'une formation de LNB. Nous avons déjà la chance que, grâce à Alain Pivron, quelques-uns de nos jeunes

«Pour sortir des jeunes, il faut leur donner leur chance.»

Eric Regli

aient pu se faire une place en première équipe.» Michel Gnädinger, Gaetan Regli, Battiste Personeni (formé au Locle), Arnaud Pisenti et les frères Van Vlaenderen (Terry et Joël) font partie de cette volée.

Avec cette politique, Neuchâtel YS pourra peut-être trouver un successeur à Gil Montandon. «Quand on me cite cet exemple, je grimpe au mur» admet Eric Regli. «Pour sortir des jeunes, il faut leur donner leur chance.» Consolation: quelques-uns des futures stars nationales pourraient porter le maillot «orange et noir», mais grâce au CP Berne et à FR Gottéron.

«Peut-être qu'avec deux clubs en LNB nous pourrions conserver nos talents chez nous» espère Michel Du Bois. Un vœu que le père de l'international Félicien Du Bois (Ambri-Piotta) n'espère pas pieu... /JCE

Un tour final à sauver

Neuchâtel YS disputera ce soir (20h) son dernier match de la saison. Face à Zuchwil, assuré de terminer premier du tour final de première ligue après sa victoire face à Dübendorf (5-4), les «orange et noir» n'auront plus rien à perdre ni à gagner. Si ce n'est leur orgueil. «Il s'agit de remobiliser les troupes même si certains de mes joueurs sont déjà en vacances dans leur tête» lance Alain Pivron. «Nous devons prouver que nous ne sommes pas là par hasard. Il faut sauver ces finales en disputant au moins un bon match ce soir.» Cette rencontre se disputera sans Brasey ni T. Van Vlaenderen (blessés). /jce

SOMMAIRE

Hockey sur glace (LNA-LNB) . 22
Automobilisme . 22
Football . 23
Tennis . 24
Natation . 24
Résultats en vrac . 24

PUBLICITÉ

Hasani et Ciaccio de retour au Littoral

RETOUR Damiano Ciaccio devrait retrouver le Littoral. (ARCHIVES ERIC LAFARGUE)

Formés à La Chaux-de-Fonds et partis à FR Gottéron, deux jeunes espoirs neuchâtelois vont retrouver le territoire cantonal grâce à la promotion de Neuchâtel YS. Adam Hasani (bientôt 18 ans) et Damiano Ciaccio (18 ans), tout comme Joël Gennazi et Lars Hezel, porteront les couleurs «orange et noir» la saison prochaine. Les deux internationaux M18, sélectionnés avec l'équipe de Suisse en vue des prochains Mondiaux en Finlande, retrouveront une équipe avec laquelle ils ont joué il y a deux saisons.

De retour d'Amérique du Nord, où son expérience en OHL s'est terminée un peu chaotiquement, Adam Hasani se réjouit de retrouver le club du Littoral. «Désormais, pour moi, l'important est de jouer» explique cet apprenti. «Même si je n'ai pas été aligné souvent, mon séjour au Canada et aux Etats-Unis

m'a tout de même permis d'apprendre beaucoup de choses. Quand on est bon en Suisse, il faut encore beaucoup travailler pour s'imposer là-bas. La saison prochaine, avec FR Gottéron (1re équipe et juniors élites A), Neuchâtel YS et les M20 en LNB, je jouerai plus souvent.» Et sur beaucoup de tableaux...

Portier de la sélection M18, Damiano Ciaccio sera également intégré au contingent de la première équipe de FR Gottéron et mis à disposition de Neuchâtel YS. Toujours sous contrat avec le club fribourgeois, il n'a pas pu rejoindre les GCK Lions. Une possibilité de transfert en Ligue junior majeur du Québec existe (il est 3e gardien du draft), mais il ne tentera sûrement pas sa chance outre-Atlantique cette saison. N'en déplaise à Normand Dupont, son agent outre-Atlantique, venu le visionner en février. /jce

Scepticisme au HCC

«Avec 160 enfants dans notre mouvement, nous arrivons juste à fournir trois ou quatre joueurs à notre première équipe. Je ne vois pas comment Neuchâtel YS pourrait y parvenir.» Patrick Barberon, président du mouvement juniors du HCC, est sceptique, comme bien des gens aux Mélézes. «Le bassin local n'est pas assez riche pour alimenter deux équipes en LNB. Pour nous, cette promotion ne change pas grand-chose. Nous devons bien «cadenasser» (sic!) nos juniors pour qu'ils restent chez nous.» /jce

EXPOSITION DE PRINTEMPS**TEST DRIVE NOUVEAUTES**

Ve 30 mars 9.00 / 19.00h
Sa 31 mars 9.00 / 19.00h
Di 1^{er} avril 10.00 / 17.00h

Pour faire le bon choix
Découvrez, comparez et testez nos modèles

Garage & Carrosserie

Asticher SA
La Chaux-de-Fonds

Saab 9-3 Combi dès Fr. 40'300.-

SEAT Leon dès Fr. 24'950.-
Nouvelle SEAT Leon Cupra Fr. 38'900

Suzuki swift 4x4 dès Fr. 18'990.-





HOCKEY SUR GLACE Billets vendus en 16 minutes!

Tous les billets pour le 4e match de la finale des play-off de LNA entre Berne et Davos, mardi, ont été vendus en 16 minutes. Pour la 11e fois cette saison, la BernArena affichera complet (16 789 spectateurs). /si



Les gymnastes Fanny Grandjean et Célestine Donzé en Grèce

Les deux Neuchâtelaises membres du cadre national de GRS ont été sélectionnées pour participer à un tournoi international qui se déroulera en fin de semaine en Grèce (Kalamata). Douze nations seront représentées. /réd.

HOCKEY SUR GLACE

Bienne étant prêt à assumer la promotion, place au jeu

Pour le HC Bienne, l'opération LNA commence ce soir à l'Ilfis de Langnau. Evoquer la promotion, c'est bien beau. L'assumer, c'est encore mieux. Les Seelandais en ont-ils vraiment la carrure?

LAURENT KLEISL

Comme chaque année au 31 janvier, le HC Bienne a déposé son dossier de candidature pour la LNA. Et comme chaque année, sa demande a été acceptée. Capacité économique, structure et infrastructure, les Seelandais ont tout pour plaire.

En LNB, Bienne vit depuis 12 ans dans un appartement trop petit pour lui. Et l'élite, ne serait-elle pas trop grande? «En cas de promotion, notre plan de bataille est prêt à être mis à exécution» souligne Andreas Blank, président du conseil d'administration. «Il nécessitera beaucoup de travail. C'est même un énorme chantier. Mais nous sommes confiants!»

Projetons-nous dans l'avenir. Au soir du jeudi 12 avril, Bienne remporte la septième manche dans un Ilfis en ébullition. Rapidement, la réalité viendrait frapper à la porte du secrétariat de la Dufourstrasse. «En LNA, pour la première saison, nous prévoyons une enveloppe de l'ordre de 5,5 millions» relève le manager Daniel Villard. «Une affluence moyenne de 4000 spectateurs est inscrite au budget, tout



GOURMANDS L'entraîneur Kim Collins brandit le trophée de champion de LNB, mais la maison seelandaise en veut encore beaucoup plus.

(ERIC LAFARGUE)

comme les 400 000 francs de droits de télévision. Le solde est au bon vouloir des multiples soutiens du club.

En 2006, la société des Donateurs du HC Bienne – 200 membres – a versé quelque 550 000 francs dans les caisses. Cette manne pourrait exploser avec une promotion. «Du plus petit donateur aux plus grands sponsors, tout sera à renégocier, car tous nos contrats ne sont valables qu'en LNB» remarque Andreas Blank. «En LNA, le club sera davantage exposé à la télévision. Nous essayerons de décrocher un sponsor national.»

Sur ce marché très prisé, le directoire dit entretenir plusieurs contacts très chauds. «Nous avons de bonnes discussions avec deux ou trois nouveaux sponsors prêts à s'investir en LNA» confie Daniel Villard. «Bien sûr, rien n'est signé, mais nos chances d'aboutir sont réelles.»

L'actuel climat d'incertitude sportive ne facilite pas les négociations. En haut? En bas? Où vivra le HCB la saison prochaine? «Tant que nous ne serons pas devant le fait accompli, tous ces projets resteront très vagues» glisse Andreas

Blank. Une promotion permettrait également de débloquer un autre dossier épineux, celui du Stade de Bienne. L'ouverture de la nouvelle patinoire est prévue pour 2009. «Une ascension ferait avancer les choses» souffle le président. «Le projet passera au vote devant le Municipal en automne prochain. Avec ce que l'on a fait ces dernières années, on a montré que la région était prête pour un nouveau stade.»

Si le bonheur venait à pointer le bout du nez, le HC Bienne serait prêt à assumer. C'est la bonne nouvelle du jour. Reste

«Nous n'avons plus grand-chose à montrer à ce niveau. Si l'on venait à échouer (...) nous porterons notre expertise sur le cartel de la Ligue devant la justice civile»

Andreas Blank

un dernier col à franchir. Et l'obstacle proposé par les Langnau Tigers ressemble dangereusement à la montée finale sur l'Alpe-d'Huez. «Nous venons de fêter trois titres de LNB en quatre ans» reprend Andreas Blank. «Je crois que nous n'avons plus grand-chose à montrer à ce niveau. Si l'on venait à échouer face aux Tigers, c'est certain, nous porterons notre expertise sur le cartel de la Ligue nationale devant la justice civile.»

Quoi qu'il arrive sur la glace, dans le Seeland, la saison s'annonce encore très longue. /LKL

La confiance est biennoise

Sacré champion de LNB, Bienne a obtenu le droit de défier les Langnau Tigers dans la finale de promotion-relégation LNA-LNB. Battus à ce stade de la compétition il y a une année par FR Gottéron, les Seelandais espèrent ne pas trébucher sur la dernière marche. «Ce titre n'est qu'une étape.» Pour Alexandre Tremblay, ce sacre face à Viège n'a rien d'un aboutissement. Auteure du but décisif face aux Valaisans, le Québécois prévient. «Toute l'équipe est très motivée par ce défi et veut obtenir enfin cette promotion.»

Pour y parvenir, le club du Stade de Glace s'est massivement renforcé. Face à Viège, Serge Aubin, Kirby Law et Marek Pinc ont été à la hauteur des attentes. La star Jiri Slegr a été beaucoup moins en évidence et fut remplacé par Nick Naumenko pour les dernières rencontres. Eero Somervuori, l'ultime mercenaire embauché en dernière minute, n'a pas convaincu et devrait céder sa place à Alexandre Tremblay. Malgré cette pléiade de renforts, la troupe de Kim Collins peine à convaincre en défense et doit s'appuyer sur un Marek Pinc impressionnant. Le portier tchèque pourrait d'ailleurs détenir la clé de cette série dans sa mitaine.

Depuis leur retour dans l'élite en 1999, les Langnau Tigers se sont sauvés année après année sans jamais participer aux play-off. Mais le club de l'Ilfis n'a été qu'une seule fois aussi proche de la



TÊTE BASSE Les Langnau Tigers ne sont pas dans un bon cycle, aux Biennois d'en profiter.

(KEYSTONE)

culbute. En 1999, Coire les avait poussés jusqu'au septième match de la peur.

Lors de ce sauvetage, les Langnau Tigers avaient pu compter sur un Todd Elik impressionnant. Cette année, ils ne possèdent plus d'étranger capable de faire la différence à lui seul. Contrairement à Bienne qui patine avec le vent dans le dos, l'équipe de Christian Weber couche sur une série peu reluisante. Sur les dix derniers matches, les Langnau Tigers se sont inclinés à huit reprises. La confiance n'est pas au beau fixe du côté de l'Emmental. A Bienne d'en profiter... /si

LNA

Drôle de choix des clubs et de la Ligue

La majorité des téléspectateurs sera privée de la quatrième manche de la finale des play-off de LNA entre Davos et Berne. Le mardi 3 avril, la TSR et TSI diffuseront, en effet, le quart de finale aller de la Ligue des champions de football entre le Bayern Munich et l'AC Milan. Et cette fois-ci, la faute incombent à Davos et Berne.

Ces dernières années, le hockey était avancé au lundi soir pour éviter cette concurrence. Les chaînes de télévision s'attendaient donc à diffuser le quatrième match de la finale lundi 2 avril, mais la Ligue nationale a opposé son veto. En fait, elle a agi sous la pression des clubs qui ne désiraient pas jouer lundi mais conserver leur date du mardi.

Ainsi, pour le moment, seule SF2 diffusera la rencontre Berne - Davos mardi prochain en direct. La TSR et TSI, eux se contenteront d'un résumé en fin de soirée. Mais qu'en sera-t-il si Davos peut être sacré champion au terme de la quatrième manche? Personne ne peut encore répondre à cette question dans les états-majors des TV publiques. En revanche, Bluewin TV assurera une diffusion en direct.

Certes, la rencontre se disputera à guichets fermés à la BernArena, mais le hockey se privera d'une belle vitrine. Les téléspectateurs des chaînes publiques ont dû faire l'impasse sur les deux premiers matches, et le choix n'apparaît guère raisonnable de la part des clubs. /si

AUTOMOBILISME

Hirschi est en forme

Le pilote Jonathan Hirschi prépare activement sa saison du championnat d'Europe de Formule Renault 2.0. Après des essais tronqués au Nürburgring – «il neigeait» rigole le Neuchâtelois –, toute la caravane automobile a mis le cap sur le circuit du Mans, pour les deux dernières journées d'essais officiels.

Et le moins que l'on puisse dire, c'est qu'ils ont très mal commencé pour le champion de Suisse en titre, dont «le moteur pissait l'huile après seulement trois tours». Il a ainsi bouclé la journée au 29e rang.

Tout est heureusement rentré dans l'ordre hier, Jonathan Hirschi réussissant le troisième chrono. Il a donc de quoi se réjouir du coup d'envoi de la saison, le 21 avril sur le circuit belge de Zolder. /dbu

FOOTBALL

Navarro gagne un mois



DAVID NAVARRO L'Espagnol aura le temps de faire le point.

L'UEFA a réduit en appel la suspension du défenseur de Valence David Navarro de 7 à 6 mois ferme. Cette sanction a été infligée après les incidents ayant suivi le 8e de finale retour de la Ligue des champions contre l'Inter Milan le 6 mars.

Parallèlement à la réduction d'un mois de sa suspension, qui débute le 14 mars et prend fin le 14 septembre, l'UEFA a infligé à Navarro deux mois de suspension en cas de récidive dans les deux prochaines années. Son partenaire Carlos Marchena a vu sa suspension passer de 4 matches ferme à 2 ferme et 2 avec sursis.

Côté Inter, les sanctions ont été réduites pour Maicon (de 6 matches ferme à 3, et 3 avec sursis sur deux ans) et Ivan Cordoba (de 3 matches ferme à 2 ferme, et 1 avec sursis sur deux ans), maintenue pour Julio Cruz (2 matches ferme) et alourdie pour Nicolas Burdisso (2 matches avec sursis sur deux ans ont été ajoutés à ses 6 matches ferme).

Ces joueurs ont également accepté de se rendre disponibles pendant deux jours afin de promouvoir le fair-play. /si



SKI ALPIN Marc Berthod se blesse

Marc Berthod (23 ans) a terminé sa meilleure saison en se blessant au tendon d'Achille droit. Touché lors des championnats de Suisse à Veysonnaz, le Grison doit renoncer aux tests de matériel, cette semaine. /si



Marin remporte également la LNA féminine de squash

Déjà vainqueur de l'édition masculine il y a une semaine, Marin a fait coup double en remportant le championnat romand de LNA féminine à la faveur d'une dernière victoire obtenue face à Fribourg (2-1) à domicile. /réd.

FOOTBALL

Tout reste ouvert, dans le haut et dans le bas du classement

Le championnat de deuxième ligue reprend ses droits ce soir avec le match Audax-Friül - Boudry (20h15). La lutte promet d'être acharnée, tant dans le haut que dans le bas du classement. Les entraîneurs se confient.

LAURENT MERLET
ET JOËL JORNOD

Les rencontres de deuxième ligue s'annoncent passionnantes. En effet, six formations peuvent encore prétendre à la promotion: six points seulement séparent le leader Saint-Imier du sixième, Boudry. Dans le bas du classement, si Deportivo semble en très mauvaise posture, Les Geneveys-sur-Coffrane, La Sagne et Auvernier sont dans un mouchoir de poche. Ils devront se battre à couteaux tirés pour se maintenir. Surtout que trois équipes pourraient être reléguées. Ce sera le cas si Le Locle et Colombier descendent en deuxième ligue régionale. Parole aux entraîneurs.

Luigi Bonandi (Audax-Friül): «Notre but est de lutter le plus longtemps possible pour le titre, malgré notre préparation difficile. En effet, nous n'avons pas de terrain fixe pour nous entraîner. Il est donc difficile d'estimer notre niveau actuel. Ce qui est sûr, c'est que notre gardien, Paolo Fontella, est au-dessus du lot.»

Jérôme Vivo (Auvernier): «Vu notre manque d'expérience en deuxième ligue et notre avant-dernière position, nous visons le maintien, rien de plus. Pour y arriver - ce sera difficile -, le bon état d'esprit du groupe et sa combativité vont nous être d'une grande aide.»

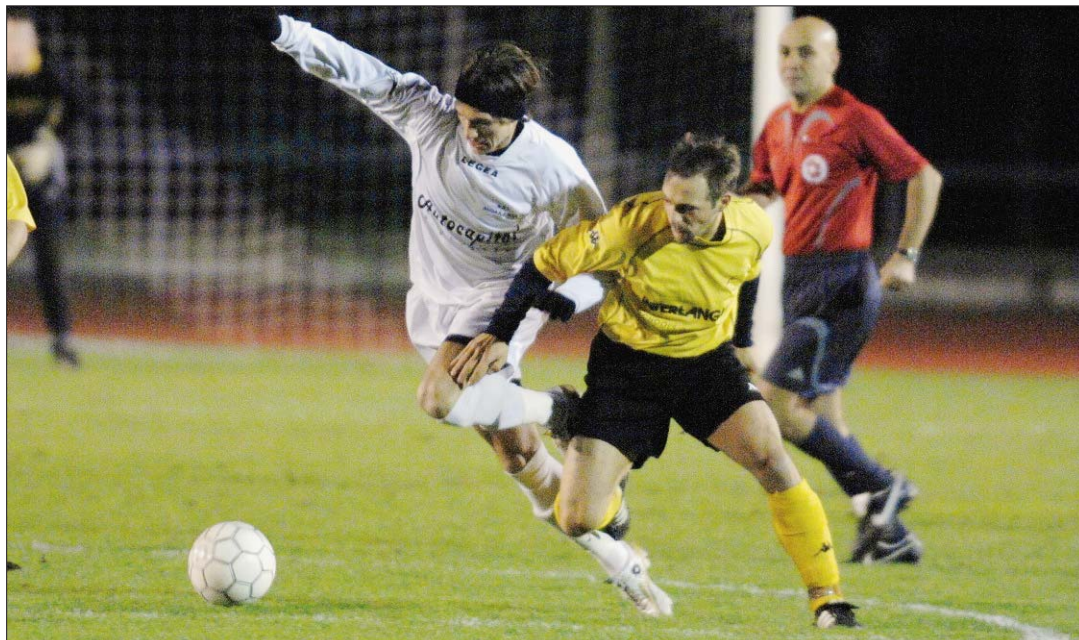

DANS UN MOUCHOIR Samir Kurtic (en blanc) et Audax-Friül ouvrent les feux ce soir face à Boudry. La chasse à l'Imérien (ici Jean-François Schaerz) est lancée. (ARCHIVES DAVID MARCHON)

Roberto Cattilaz (Bôle): «En tant que néo-promu, notre objectif principal en début de saison était d'assurer le maintien. Nous allons maintenant aborder le championnat match après match, sans nous poser trop de questions et en prenant le maximum de plaisir.»

Stéphane Silvani (Boudry): «La reprise va être difficile: nous allons affronter d'entrée Audax-Friül, Bôle et Saint-Imier, les trois favoris. Même si on est sixième à cinq longueurs seulement de la tête, il ne faut pas faire de calcul. Nous devons jouer chaque match à fond. La qualité individuelle de nos joueurs est élevée, mais tout dépendra de notre capacité à jouer de manière collective.»

Gustavo Otero (Deportivo): «Notre mission s'avère quasiment impossible, mais nous allons tout donner pour nous maintenir. N'oublions pas que l'équipe est très jeune et le contingent pas assez étoffé pour

être compétitif. L'arrivée de Jean-Marc Rufener apportera cependant ce brin d'expérience qui nous a fait défaut lors du premier tour. Dans ces moments délicats, l'optimisme est de rigueur.»

Martial Eymann (Les Geneveys-sur-Coffrane): «Notre but n'est pas compliqué. Nous devons absolument tout faire pour nous sauver. Pour ce faire, nous avons corrigé quelques-unes de nos faiblesses pendant la préparation hivernale. J'ai confiance en mon groupe car il a montré une combativité à toute épreuve et beaucoup de sérieux pendant les entraînements.»

Sébastien Grossin (Hauterive): «Au vu du premier tour, il est clair que nous devons grappiller quelques places. Notre position actuelle (réd.: 8e) ne reflète pas le potentiel de l'équipe. Pour cela, nous devons faire preuve de plus de constance, tant au niveau de la

manière qu'au niveau des résultats.»

Fausto Fantini (Lusitanos, président): «Nous n'avons plus rien à espérer car nous ne pouvons ni monter ni descendre. Nous devrions donc connaître un deuxième tour relativement tranquille. Nous allons nous efforcer de faire de bons matches. Mais notre objectif prioritaire demeure la Coupe.»

Christian Broillet (Marin): «Nous avons déjà pratiquement atteint notre but en assurant notre place en deuxième ligue. Maintenant, il ne faut surtout pas nous relâcher en croyant que le championnat est terminé mais continuer à travailler dur. Nous voulons quand même finir parmi les six premiers.»

Pascal Vallat (La Sagne): «Notre but est bien évidemment le maintien. Toutefois, il ne faut surtout pas être obnubilé par cet objectif car il pourrait nous porter préjudice. Nous devons plutôt continuer à

jouer notre jeu et prendre du plaisir. En ce sens, nous avons totalement remanié notre système tactique, afin de construire un jeu rapide fait de passes courtes.»

Loris Franzoso (Saint-Imier): «Nous sommes peut-être les favoris, mais il faudra tout de même se méfier des autres formations. De plus, nous serons dorénavant attendus au tournant. Nous allons toutefois suivre notre propre chemin sans nous préoccuper des résultats des autres équipes. Nous ferons les comptes une fois le championnat terminé.»

Serge Degol (Serrières II): «Notre objectif est le même qu'en début de saison. Nous allons faire de notre mieux et terminer si possible dans le bon wagon. Comme nous ne pouvons pas monter puisque la première équipe évolue en première ligue, nous allons essayer d'aller le plus loin possible en Coupe. /LME-JJO

PÉKIN

Le stade olympique en retard



STRUCTURE COMPLEXE Le stade olympique sera le seul site non terminé à la fin de l'année 2007. (KEYSTONE)

La construction du principal site des JO de 2008, le stade olympique de Pékin, surnommé le «nid d'oiseau» en raison de la complexe structure d'acier qui l'encercle, accuse un retard de trois mois. Elle ne sera pas terminée avant la fin de l'année comme prévu, a annoncé le directeur du projet.

La pression pèse également sur l'édification d'autres sites et les travaux de construction pourraient être accélérés afin de respecter le délai initial, fixé pour Pékin à fin 2007, a souligné Wu Jingjun, directeur des projets d'infrastructures pour les Jeux. «Tous les sites seront achevés d'ici à la fin de l'année, excepté le stade olympique» a indiqué Wu Jingjun, ajoutant que l'enceinte devrait être livrée en mars 2008.

«Nous avons peut-être un agenda assez chargé pour la construction de certains sites et nous devons sans doute redoubler d'efforts, mais je peux vous garantir que la qualité des Jeux n'en pâtira pas» a-t-il estimé.

Le comité d'organisation a de son côté insisté sur le fait qu'il n'y avait aucun retard dans la construction des sites et qu'il n'y avait pas d'indication selon laquelle Pékin ne serait pas prêt à accueillir les Jeux du 8 au 24 août 2008. «Je ne pense pas que l'on puisse parler de retard» a affirmé Sun Weid, porte-parole adjoint du comité. «Le stade olympique nécessite des travaux un peu plus importants que les autres stades, parce qu'il accueillera les cérémonies d'ouverture et de clôture.» /si

En bref

NATATION Il frappe sa fille

Un entraîneur ukrainien, Mikhail Zubkov (38 ans), s'est vu interdire d'approcher sa fille nageuse, après avoir été filmé en train de l'agresser à Melbourne. Exclu des Mondiaux, Zubkov n'a pas le droit de contacter ni d'approcher à moins de 200 mètres Kateryna Zubkova (18 ans). La police a ouvert une enquête pour violences domestiques. La fédération internationale devait réunir sa commission de discipline pour examiner les suites à donner à l'affaire. /si

Mouvements

Audax-Friül

Départs: Fransisco Da Costa (arrêt), Edin Tairagini (?).

Arrivées: Jordi Ben Brahim (Le Locle), Sandro Jacinto (?).

Auvernier

Arrivée: Danilo Lotito (Cortailod, inters A).

Bôle

Pas de mouvement.

Boudry

Départ: Pierre Fahrni (arrêt).

Arrivées: Leonardo Colomba (Les Geneveys-sur-Coffrane), Jean Antagana (Cortailod, inters A), Mike Santos (Coffrane).

Deportivo

Arrivées: André Loureiro (deuxième équipe), Jean-Marc Rufener (retour à la compétition), Alexandre Marchini (retour à la compétition), Yannick Zengue (Neuchâtel Xamax M18).



RETOUR Jean-Marc Rufener revient à la compétition. Sera-ce suffisant pour sauver Deportivo? (ARCHIVES CHRISTIAN GALLEY)

Les Geneveys-sur-Coffrane

Départ: Florian Kupper (?).

Hauterive

Pas de mouvement.

Lusitanos

Départ: Joel Do Santos (Le Locle).

Marin

Départs: José Fraga (Lignières), Pascal Racine (deuxième équipe).

Arrivée: Lionel Capelli (Hauterive II).

La Sagne

Départ: Yannick Hoffet (retour de blessure).

Arrivées: Cédric Froidevaux (Les Bois), Yannick Hoffet (retour de blessure).

Saint-Imier

Arrivée: Fabio Martello (retour de blessure).

Serrières II

Pas de mouvement. /réd.

A l'affiche

Deuxième ligue

Ce soir

20h15 Audax-Friül - Boudry (à Colombier, stade du Littoral)

Samedi

16h00 Deportivo - Hauterive

18h00 Marin - Lusitanos

18h30 Serrières II - Geneveys/Coffrane

Dimanche

15h00 Bôle - Saint-Imier

La Sagne - Auvernier

1. Saint-Imier	12	8	2	2	37-15	26
2. Bôle	12	7	3	2	22-7	24
3. Serrières II	12	7	2	3	23-17	23
4. Marin	12	7	2	3	21-15	23
5. Audax-Friül	12	6	4	2	16-8	22
6. Boudry	12	6	3	3	22-12	21
7. Lusitanos	12	6	1	5	30-23	19
8. Hauterive	12	5	3	4	22-19	18
9. Geneveys/Cof.	12	2	3	7	12-23	9
10. La Sagne	12	1	5	6	16-26	8
11. Auvernier	12	1	2	9	10-27	5
12. Deportivo	12	0	2	10	8-47	2

2e ligue inter.

BERNE - NE XAMAX M21 1-1 (0-0)

Neufeld: 120 spectateurs.

Arbitre: M. Rodriguez.

Buts: 75e Dujmovic 0-1. 87e 1-1.

Neuchâtel Xamax M21: Chappuis; Witschi, Jaquet, Niederhauser, Pinto; Gomes (63e Ciccarone), Da Silva, Apostoloski (82e Vuille), Garzoli; Sehic (67e Yildirim), Dujmovic. /mca

1. Lyss	15	11	3	1	43-18	36
2. Belfaux	15	8	3	4	32-22	27
3. Payerne	15	8	3	4	27-20	27
4. Romont	15	8	2	5	26-19	26
5. Bavois	15	8	2	5	28-22	26
6. Cortailod	15	8	2	5	29-26	26
7. NE Xamax M21	16	7	5	4	26-19	26
8. Portalban	16	5	7	4	28-27	22
9. Dürenast	15	5	5	5	21-20	20
10. Berne	16	6	1	9	23-23	19
11. Breitenrain	15	4	3	8	18-24	15
12. Colombier	15	2	3	10	18-33	9
13. Le Locle	14	1	5	8	16-32	8
14. Spiez	15	2	2	11	14-39	8

Samedi 31 mars. 16h30: Colombier - Le Locle. Dimanche 1er avril. 14h30: Neuchâtel Xamax M21 - Belfaux. 15h15: Cortailod - Spiez.



NHL Faste soirée pour Streit

Mark Streit continue d'amasser les points. Le Zurichois a inscrit un but et réussi un assist au cours du match remporté 6-4 par Montréal face aux New York Rangers. David Aebischer n'a pas joué. /si



Les volleyeurs de Nâfels gagnent leur huitième titre national

Victorieux d'Amriswil une quatrième fois (3-0) dans cette série au meilleur de sept matches (4-1), Nâfels a remporté son huitième titre chez les messieurs après ceux gagnés de 1998 à 2001 et de 2003 à 2005. /si

TENNIS

Cañas, nouvelle bête noire de Federer

Roger Federer a concédé en 8es de finale du Masters Series de Miami sa deuxième défaite en deux semaines face à Guillermo Canas (ATP 55). Double tenant du titre en Floride, le No 1 mondial s'est incliné 7-6 (7/2) 2-6 7-6 (7/5) dans un match qu'il ne devait pourtant pas perdre.

MIAMI
JULIEN PRALONG

Le Bâlois n'a de toute évidence pas fait le plein de confiance avant d'aborder sa saison sur terre battue. «Je ne dois pas perdre cette rencontre», s'exclamait-il. «J'ai fait un bon match et je suis bien sûr déçu d'avoir perdu. Mais ça peut arriver. Les gens ne doivent pas croire que je suis invincible.»

Déjà défait à Indian Wells début mars par le même Cañas, Federer peut nourrir bien des regrets. Inconstant, le Bâlois a en fait montré plusieurs visages dans le Stadium de Crandon Park. Bousculé et imprécis en début de partie, véritable patron durant un set et demi puis généreux – voire magnanime – en fin de rencontre quand il remettait l'Argentin sur les rails alors qu'il avait fait le plus dur, Federer payait cher le nombre incroyable de fautes directes dont il s'est fait l'auteur (51!).

Mais ce serait faire injure à Cañas de dire que le Bâlois s'est battu tout seul. Certes, dans l'ultime set, le No 1 mondial semblait avoir pris un avantage décisif en faisant le break dès le premier jeu, grâce à un revers court

croisé puis un coup droit aussi fulgurant que magiques. Néanmoins, l'Argentin livrait une copie très solide. Son service était de feu, son coup droit de plomb, sa balle des plus lourdes.

Hourdes, ses jambes ne traînaient pas. Cañas remettait tout, inexorablement, balayant le terrain de droite à gauche, puis de gauche à droite. Sans faiblir, sans faire de fautes. «Il remet tout et il le fait bien. Par ailleurs, il a progressé au service et en revers», analysait le Bâlois.

Au contraire de Federer, qui fautait bien plus souvent qu'à son

habitude. Dès les premières balles, le métronome bâlois avait semblé-t-il oublié sa partition aux vestiaires. Peu inspiré durant la première manche, il perdait rapidement sa mise en jeu, trahi notamment par une volée qui lui échappera par moments durant le match. Malgré un sur-saut qui lui valut l'égalisation à 5-5, le No 1 mondial négociait au plus mal le tie-break et laissait filer le premier set.

Il retrouvait ses sensations en revers lors du deuxième, ravissant d'entrée le service de l'Argentin. Federer était de nouveau le patron que l'on connaît: solide sur sa mise

en jeu et dangereux sur celles de son adversaire. 6-2, Cañas paraissait alors bien mal embarqué. D'autant plus que le scénario se répétait dans le 3e set. Le Bâlois menait 3-2, service à suivre. Il dominait l'échange, en dépit d'erreurs non provoquées qui venaient comme des ratures gâcher sa calligraphie raffinée. Il avait même eu la possibilité, à 2-0, de creuser encore l'écart avec quatre balles de double break. Sans succès. «Ça m'a tué» reconnaissait-il. Au lieu de cela, c'est lui qui pliait et offrait à Canas le 3-3. Générosité que Federer poussait jusqu'à céder sept points d'affilée.

Les deux hommes ne lâchaient plus rien. Jusqu'au jeu décisif et un coup droit de volée dans le filet à 4-5 qui résonnait autant que la rumeur dans le Stadium. Le public avait compris, Federer certainement aussi. Deux éliminations prématurées de suite, sans finale à la clé: une mésaventure qui n'était plus arrivée au Bâlois depuis... 2004 – l'année où il est monté sur le trône de l'ATP – et ses défaites subies au 1er tour à Cincinnati et en 32e de finale du tournoi olympique d'Athènes.

L'opération américaine n'est donc pas vraiment satisfaisante pour le Suisse, avant d'aborder la saison de terre battue où Roland Garros se profile tel un des plus grands défis de sa carrière. «Je serai prêt pour la terre», coupe-t-il net. «Je ne suis pas inquiet, mais seulement déçu. Le point positif est que, physiquement, je me sens très bien. J'aurais encore pu jouer cinq heures. Une bonne chose avant d'attaquer la surface ocre.» /si



LE COUAC Roger Federer n'avait plus l'habitude de sortir des tournois aussi tôt. C'est pourtant la deuxième fois de suite! (KEYSTONE)

NATATION

Le chrono de Melbourne ne suit plus...

Michael Phelps et Laure Manaudou ont éclaboussé de toute leur classe la quatrième journée des Mondiaux de Melbourne. L'Américain et la Française se sont respectivement imposés sur 200 m papillon et 200 m nage libre avec un record du monde à la clé.

Premier à l'œuvre dans la Rod Laver Arena, Phelps (21 ans) a survolé la finale du 200 m papillon comme il l'avait fait la veille sur 200 m libre. Vainqueur en 1'52"09, il a battu de 1"62 la marque qu'il avait établie en février dernier. Sacré pour la troisième fois dans ces joutes, le Kid de Baltimore bat ainsi le 18e record du monde de sa carrière.

Mardi, l'Américain avait effacé Ian Thorpe des tablettes en écrasant Pieter van den Hoogenband, devenant le premier nageur à passer sous les 1'44". Il a fait encore plus

fort hier sur 200 m papillon, laissant ses rivaux à plus de trois secondes (!).

En lice quelques minutes après le triomphe de Phelps sur 200 m papillon, Laure Manaudou (20 ans) a connu plus de difficultés pour décrocher sa deuxième breloque dorée en Australie. «Il y avait eu un record du monde avant, je me suis dit qu'il fallait que je le fasse aussi», a déclaré Laure Manaudou, troisième nageuse à réussir le doublé 200-400 m nage libre lors des mêmes Mondiaux.

Un troisième record du monde – le septième à Melbourne – a par ailleurs été effacé hier, par l'Américaine Leila Vaziri sur 50 m dos (28"16) lors des demi-finales.

Côté suisse, Dominik Meichtry a échoué en demi-finales du 100 m libre. Treizième des demi-finales, le Saint-Gallois a néanmoins battu à



MICHAEL PHELPS Mais qui arrêtera la fusée américaine? (KEYSTONE)

deux reprises le record de Suisse de Karel Novy pour le porter à 49"27.

Sixième d'une première demi-finale remportée par l'Italien Filippo Magnini (48"60), Meichtry n'a aucun regret à nourrir. L'étudiant de l'Université de Berkeley, qui a amélioré son record personnel de 59 centièmes au cours de

cette journée, aurait en effet dû nager la distance en 48"87 pour atteindre la finale.

«Je reste sans voix. Je suis parvenu à trouver tout à coup la bonne vitesse. C'était un grand moment», s'est exclamé Dominik Meichtry, qui avait déjà battu deux records de Suisse à Melbourne. /si

EN VRAC

Football

Euro 2008, qualifications

GROUPE A	
Azerbaïdjan - Finlande	1-0
Pologne - Arménie	1-0
Serbie - Portugal	1-1

1. Pologne	7	5	1	1	12-5	16
2. Portugal	6	3	2	1	13-4	11
3. Serbie	6	3	2	1	8-4	11
4. Finlande	6	3	2	1	7-3	11
5. Belgique	6	2	1	3	4-6	7
6. Kazakhstan	6	1	2	3	3-8	5
7. Azerbaïdjan	6	1	1	4	2-13	4
8. Arménie	5	0	1	4	0-6	1

Samedi 2 juin: Finlande - Serbie. Kazakhstan - Arménie. Azerbaïdjan - Pologne. Belgique - Portugal.

GROUPE B	
Ukraine - Lituanie	1-0
Géorgie - Iles Féroé	3-1
Italie - Ecosse	2-0

1. France	5	4	0	1	12-2	12
2. Ecosse	6	4	0	2	11-6	12
3. Ukraine	5	4	0	1	8-4	12
4. Italie	5	3	1	1	9-5	10
5. Géorgie	6	2	0	4	13-12	6
6. Lituanie	5	1	1	3	3-5	4
7. Iles Féroé	6	0	0	6	1-23	0

Samedi 2 juin: Iles Féroé - Italie. Lituanie - Géorgie. France - Ukraine.

GROUPE C	
Hongrie - Moldavie	2-0
Malte - Grèce	0-1
Turquie - Norvège	2-2

1. Turquie	5	4	1	0	14-3	13
2. Grèce	5	4	0	1	8-4	12
3. Norvège	5	2	1	2	9-6	7
4. Bosnie H.	5	2	1	2	10-12	7
5. Hongrie	5	2	0	3	7-8	6
6. Malte	5	1	1	3	5-10	4
7. Moldavie	6	0	2	4	3-13	2

Samedi 2 juin: Norvège - Malte. Bosnie-Herzégovine - Turquie. Grèce - Hongrie.

GROUPE D	
Rép. tchèque - Chypre	1-0
Eire - Slovaquie	1-0
Pays de Galles - Saint-Marin	3-0

1. Allemagne	5	4	1	0	21-3	13
2. Rép. tchèque	6	4	1	1	15-4	13
3. Eire	7	4	1	2	12-8	13
4. Slovaquie	6	3	0	3	15-11	9
5. Pays de Galles	5	2	0	3	8-9	6
6. Chypre	6	1	1	4	9-16	4
7. Saint-Marin	5	0	0	5	1-30	0

Samedi 2 juin: Allemagne - Saint-Marin. Pays de Galles - République tchèque.

GROUPE E	
Israël - Estonie	4-0
Andorre - Angleterre	0-3

1. Croatie	5	4	1	0	15-4	13
2. Russie	5	3	2	0	7-1	11
3. Israël	6	3	2	1	13-6	11
4. Angleterre	6	3	2	1	9-2	11
5. Macédoine	6	2	1	3	5-5	7
6. Estonie	5	0	0	5	0-10	0
7. Andorre	5	0	0	5	1-22	0

Samedi 2 juin: Estonie - Croatie. Russie - Andorre. Macédoine - Israël.

GROUPE F	
Liechtenstein - Lettonie	1-0
Irlande du Nord - Suède	2-1
Espagne - Islande	non reçu

1. Irlande du Nord	6	4	1	0	10-7	13
2. Suède	5	4	0	1	9-4	12
3. Danemark	4	2	1	1	7-2	7
4. Espagne	4	2	0	2	8-6	6
5. Lettonie	4	1	0	3	4-3	3
6. Islande	4	1	0	3	4-8	3
7. Liechtenstein	5	1	0	4	3-15	3

Samedi 2 juin: Lettonie - Espagne. Islande - Liechtenstein.

GROUPE G	
Bulgarie - Albanie	0-0
Roumanie - Luxembourg	3-0
Slovénie - Pays-Bas	0-1

1. Pays-Bas	6	4	2	0	8-2	14
2. Roumanie	5	3	2	0	10-3	11
3. Bulgarie	5	2	3	0	7-3	9
4. Bélarus	5	2	1	2	9-11	7
5. Slovaquie	5	1	1	3	4-8	4
6. Albanie	5	0	3	2	3-6	3
7. Luxembourg	5	0	0	5	1-9	0

Samedi 2 juin: Albanie - Luxembourg. Bélarus - Bulgarie. Slovaquie - Roumanie.

Matches amicaux	
Allemagne - Danemark	0-1
France - Autriche	1-0

Basketball

LNA masculine, play-off
8es de finale aller: Vevey Riviera - GE Devils 62-79. Nyon - Sion Hérens 80-87. Meyrin GdS - LS Morges 78-81.

LNA féminine, play-off

Quart de finale (au meilleur de 3 matches): Riva - Brunnen 75-50 (1-1 dans la série).

LNB masculine, play-off

8es de finale aller: Martigny - Vernier 83-120. Cossonay - Reussbühl 54-66.

NBA

Mardi: Indiana Pacers - Cleveland Cavaliers 94-105. New Orleans/Oklahoma City Hornets - Dallas Mavericks 89-105. Minnesota Timberwolves - Seattle SuperSonics 106-114. Los Angeles Lakers - Memphis Grizzlies 86-88. /si

Hockey sur glace

NHL

Mardi: Canadiens de Montréal (avec Streit - 1 but et 1 assist - sans Aebischer) - New York Rangers 6-4. Ottawa Senators (sans Gerber) - Boston Bruins 2-3. Washington Capitals - Pittsburgh Penguins 3-4. Tampa Bay Lightning - Florida Panthers 2-3. Toronto Raptors - Carolina Hurricanes 6-1. New York Islanders - New Jersey Devils 2-3. St-Louis Blues - Columbus Blue Jackets 1-4. Nashville Predators - Edmonton Oilers 4-3. Minnesota Wild - Calgary Flames 0-1 tab. Dallas Stars - Phoenix Coyotes 6-0. Colorado Avalanche - Vancouver Canucks 0-3. San Jose Sharks - Los Angeles Kings 3-1. /si

Karaté

Coupe Chidokai

Froideville (VD). Karatekas chaux-de-fonniers. Garçons. Moins de 10 ans: 1. Mauro Dominguez. 2. Miguel Da Costa. 3. Samuel Almeida et Mario Gonçalves. **Moins de 12 ans:** 1. Mauro Dominguez. 2. Fabio Almeida. **Kata:** 3. Ricardo Gonçalves. **Filles. Moins de 12 ans:** 1. Alissonne Oliveira. **Moins de 14 ans:** 3. Alissonne Oliveira. /jof

Natation

Mondiaux de Melbourne

Finales. Messieurs. 800 m libre: 1. Ouassama Mellouli (Tun) 7'46"95. 2. Przemyslaw Stanczyk (Pol) 7'47"91. 3. Craig Stevens (Aus) 7'48"67. **200 m papillon:** 1. Michael Phelps (EU) 1'52"09 (record du monde; ancien 1'53"71 par lui-même le 17.02.07 à Columbia/SU). 2. Wu Peng (Chine) 1'55"13. 3. Nikolay Skvortsov (Rus) 1'55"22. **50 m brasse:** 1. Oleg Lisogor (Ukr) 27"66. 2. Brendan Hansen (EU) 27"69. 3. Cameron van der Burgh (AIS) 27"88. **Dames. 200 m libre:** 1. Laure Manaudou (Fr) 1'55"52 (record du monde; ancien 1'56"47 par Federica Pellegrini/It en demi-finale). 2. Annika Lurz (All) 1'55"68. 3. Federica Pellegrini (It) 1'56"97.

Demi-finales (les 8 meilleurs en finale). Messieurs. 100 m libre: 1. Jason Lezak (EU) 48"51. **Puis, éliminé:** 13. Dominik Meichtry (S) 49"27 (record de Suisse; ancien 49"43 par lui-même lors des séries). **Séries (les 16 meilleurs en demi-finales). Messieurs. 100 m libre:** 1. Lezak 49"02. **Puis:** 12. Meichtry 49"43 (record de Suisse; ancien 49"58 par Karel Novy le 11.03.00 à Genève). **Éliminé:** 31. Karel Novy (S) 50"02. /si

Tennis

Tournoi de Miami

Simple messieurs. 8es de finale: Guillermo Cañas (Arg) bat Roger Federer (S-1) 7-6 (7-2) 2-6 7-6 (7-5). Rafael Nadal (Esp/2) bat Juan Martín Del Potro (Arg) 6-0 6-4. Ivan Ljubicic (Cro-7) bat Jarkko Nieminen (Fin-20) 7-6 (7-4) 6-4. Novak Djokovic (Ser-10) bat Feliciano Lopez (Esp) 6-0 6-3. Juan Ignacio Chela (Arg-23) bat Amer Delic (EU) 6-3 6-2. **Quarts de finale:** Andy Murray (GB-12) bat Andy Roddick (EU/3) 5-3 abandon. **Simple dames. Quart de finale:** Justine Henin (Be-2) bat Nadia Petrova (Rus-6) 7-6 (7/4) 7-6 (7/4). Shahar Peer (Isr-14) bat Tathiana Garbin (It-24) 6-0 6-3. /si

Volleyball

LNA dames, play-off

Finale (au meilleur de 5 matches): Kôniz - Voléro ZH 0-3 (0-1 dans la série). **Finale 3e place (au meilleur de 3 matches):** Schaffhouse - Franches-Montagnes 3-2 (1-0 dans la série). /si

En bref

HIPPISME

Guerdat en selle

Beat Mändli et Steve Guerdat font partie des 19 qualifiés «européens de l'Est» pour les épreuves de saut de la finale de Coupe du monde en salle de Las Vegas (19-22 avril). /si



ABUS DE CONFIANCE Peine confirmée pour l'Argovien Guido Zäch

Guido Zäch, fondateur du Centre suisse pour paraplégiques, écope définitivement de 16 mois de prison avec sursis pour abus de confiance. Le Tribunal fédéral a confirmé le jugement rendu en octobre 2005 par la Cour d'appel de Bâle-Ville. L'ex-conseiller national argovien avait puisé dans la caisse pour s'octroyer des suppléments de salaire de 830 000 francs. /ats

CONSEIL FÉDÉRAL

Les migrants devront apprendre une langue nationale

Onze ordonnances d'application du nouveau droit d'asile et des étrangers sont mises en consultation. L'une prévoit un contrat d'obligation pour apprendre une langue nationale.

BERNE
FRANÇOIS NUSSEBAUM

Le peuple ayant accepté, en septembre, les lois révisées sur les étrangers et sur l'asile, le Conseil fédéral a élaboré onze nouvelles ordonnances nécessaires à leur application. Elles ont été envoyées hier en consultation, jusqu'au 20 juin. Si quelques mesures (d'internement, de non-entrée en matière) sont en vigueur depuis janvier, tout le reste est prévu pour 2008.

Ces ordonnances correspondent aux quatre axes définis pour le nouveau droit: améliorer l'intégration des migrants qui restent en Suisse, lutter contre les abus, diminuer l'attrait de la Suisse pour ceux qui ne remplissent pas les critères d'immigration (comme la suppression de l'aide sociale aux requérants déboutés) et reformuler les remboursements aux cantons.

Une des ordonnances concerne l'intégration, avec des dispositions détaillées sur les droits et devoirs des étrangers. Ainsi, ces derniers doivent contribuer à leur intégration, notamment par l'apprentissage d'une langue nationale (art. 4). Cette



MIGRANTS Le peuple ayant accepté, en septembre, les lois révisées sur les étrangers et sur l'asile, le Conseil fédéral a élaboré onze nouvelles ordonnances nécessaires à leur application. (DAVID MARCHON)

exigence peut être inscrite dans une «convention d'intégration» conclue entre l'étranger et les autorités (art. 5).

Une telle convention pourra être conclue, par exemple, avant une décision d'octroi ou de prolongation d'une autorisation de séjour. On y fixera les objectifs à atteindre en matière d'intégration, les mesures convenues pour y parvenir, ainsi que les conséquences de leur inobservation (autorisation refusée). Il s'agira en principe de l'acquisition d'une langue.

Dans le domaine des étrangers, l'autorité de décision est cantonale, avec des compétences propres. En ce qui concerne l'asile et l'admis-

sion provisoire, en revanche, la compétence est fédérale. Là, la participation à des mesures d'intégration peut devenir obligatoire pour ceux qui dépendent de l'aide sociale. Une aide qui peut être réduite en cas d'insoumission.

Christoph Blocher entend remédier au fait que, parmi les réfugiés reconnus et les admissions provisoires, seuls 20 à 34% ont trouvé un emploi.

Les efforts d'intégration donneront lieu à un forfait de 6000 francs par personne, alloué par la Confédération aux cantons. Pour les étrangers, la contribution fédérale se monte à 14 millions de francs par an. /FNU

Blocher veut remédier au fait que, parmi les réfugiés reconnus, seuls 20 à 30% ont trouvé un emploi

La clé de l'intégration?

La langue est-elle vraiment la clé de l'intégration? La Commission fédérale des étrangers consacre à cette question la dernière édition de sa revue «Terra cognita». Une trentaine d'articles tournent autour de cette politique, parfois autoritaire, dans la Suisse plurilingue. Ainsi, le constat a été fait en Allemagne que la disposition des migrants à participer à des mesures linguistiques dépendait moins de leur caractère obligatoire (avec sanctions) que de la qualité de l'offre. Autrement dit, la carotte est plus efficace que le bâton.

Autre constat: ces projets d'apprentissage obligatoire correspondent au moment (années 1990) où les migrants ne pouvaient plus être renvoyés en cas de récession, mais tombaient à la charge de l'Etat (chômage, aide sociale). Il fallait contribuer à les remettre au travail. L'écrivaine Agota Kristof, Hongroise établie dans le canton de Neuchâtel, parle des «langues ennemies» de sa jeunesse, imposées par les occupants de son pays, l'allemand puis le russe. Le français aussi, plus tard, parce que, dit-elle, «cette langue est en train de tuer ma langue maternelle». Petite question d'outre-Sarine: quand on dit à un migrant qu'il doit apprendre «la langue», s'agit-il de l'allemand ou du schwyzerdütsch? /fnu

En bref

■ RUAG Pas d'ouverture de l'actionnariat

Le Confédération reste le seul actionnaire de l'entreprise d'armement Ruag. Le Conseil fédéral a renoncé hier à édicter une ouverture de l'actionnariat en fixant sa nouvelle stratégie de propriétaire pour les années 2007 à 2010. /ats

■ ÉNERGIE Plan directeur approuvé

Quelque 150 spécialistes du domaine énergétique ont pris position hier à Neuchâtel sur le Plan directeur 2008-2011 de la recherche énergétique de la Confédération. Ils ont approuvé les grandes orientations retenues par l'Office fédéral de l'énergie. /ats

■ DÉCHETS CHIMIQUES L'assainissement du Letten est terminé

La chimie bâloise a nettoyé un champ contaminé par des déchets chimiques à côté de la décharge du Letten, en Alsace. De nombreuses voix, dont celle de Greenpeace, dénoncent un exercice réalisé à la va-vite et sans précaution. La commune voisine d'Allschwil (BL) a décidé de puiser son eau potable ailleurs. /ats

RESTAURANTS

L'origine des plats en rade

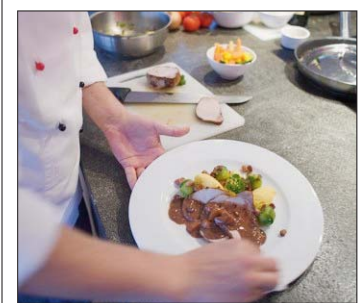

CUISINE Les consommateurs ne sauront pas si leur menu est d'origine industrielle. (KEYSTONE)

L'origine industrielle des plats ne sera pas signalée dans les menus des restaurants. Après une année de pourparlers entre les associations de consommateurs et Gastrosuisse, les négociations sont désormais rompues.

Les trois associations suisses de défense des consommateurs ont dénoncé hier l'attitude de l'organisation faitière du secteur de la restauration. Selon elles, Gastrosuisse avait dans un premier temps donné son accord à une solution de compromis, avant de faire machine arrière.

Pour la Fédération romande des consommateurs et ses consœurs alémanique et tessinoise, le revirement de Gastrosuisse démontre l'importance prise dans la restauration par les plats préparés et livrés par l'industrie alimentaire. D'où la réticence à déclarer l'«usage généralisé qui en est fait».

Gastrosuisse a, elle, rejeté les reproches formulés à son encontre par les trois organisations de consommateurs. L'association faitière des restaurateurs a indiqué n'avoir «ni fait machine arrière, ni fait échouer un accord, ni rompu les discussions». /ats

DÉFENSE

L'armée a encore besoin de deux mille hommes

Avec un taux d'aptitude de 64,6% par classe d'âge à l'issue du recrutement, il manque environ 400 militaires par an pour combler les rangs de l'armée. A cela s'ajoutent 1600 militaires déclarés inaptes au cours de leur école de recrues.

Ce sont donc quelque 2000 hommes qui manquent chaque année, alors que l'armée a un besoin annuel de 24 500 conscrits par classe d'âge pour combler un effectif total qui s'élève à 120 000 hommes et 80 000 réservistes.

Cet objectif a été à peine atteint en 2006, puisqu'on a recruté 24 133 hommes. Les années précédentes, on était même très loin du but puisqu'on a recruté 16 043

hommes en 2003, 17 444 en 2004 et 20 155 en 2005.

C'est ce qui ressort du rapport sur l'égalité face aux obligations militaires que le Conseil fédéral a approuvé hier. Les sur-effectifs hérités d'Armée 95 permettent pour l'heure de faire facilement face à la situation, précise néanmoins le document.

La situation inquiète cependant suffisamment le Conseil fédéral pour qu'il propose de mieux attribuer les fonctions de l'armée en «tenant compte des atteintes de la santé qui n'ont pas entraîné d'inaptitude».

Le cas échéant, il faut aussi envisager une réaffectation si des problèmes médicaux devaient surgir pendant l'école de



SOLDATS Plus de 24 000 hommes ont été recrutés en 2006. (KEYSTONE)

recrues. En clair: même des éclopés doivent trouver à l'avenir une place à leur mesure dans la troupe. Plus fort encore:

si ces adaptations devaient se révéler insuffisantes, le rapport suggère de réexaminer la durée totale de l'obligation de servir,

le nombre de cours de répétition et le nombre de militaires en service long, voire de revoir les effectifs de l'armée à la baisse.

Ce rapport avait été demandé fin 2005 par le conseiller aux Etats Franz Wicki (PDC /LU). Il souhaitait avant tout savoir si le faible taux d'aptitude au service militaire n'était pas en train de miner l'égalité devant l'obligation de servir.

Sur cette question, le Conseil fédéral s'est montré plutôt optimiste. Entre les services militaire et de protection civile, pas moins de 75% des jeunes Suisses remplissent leurs obligations de servir, constate-t-il. Les 25% restants paient la taxe d'exemption militaire. /ere

EXPOSITION

"les nouveautés du Salon"

- Audi TT Roadster
- Skoda New Fabia et Octavia Scout
- VW Passat R36 et Blue Motion et de multiples promotions !

Taux de leasing fixe à 2.9%

vendredi 30 mars de 14h à 19h
samedi 31 mars de 9h à 18h
dimanche 1er avril de 10h à 16h

PIZZAS OFFERTES !



Audi TTRoadster

Pansport Autos

Rue des Crétêts 90 • La Chaux-de-Fonds • Tél. 0848 84 08 90 • www.sennautos.ch

MANIFESTATIONS

70 EXPOSANTS

Fleurier

Patinoire VAL DE TRAVERS
PAYS DE NEUCHÂTEL

17^{ème} grande brocante

EXPO-BOURSE MULTI-COLLECTIONS

Organisation: tél. 032 861 23 18 - fax 032 861 45 33

ENTRÉE LIBRE

samedi 31 mars: 10h00 à 19h00
dimanche 1^{er} avril: 9h30 à 17h00

028-558205/4x4 plus

OFFRES D'EMPLOI

Boutique en textiles, La Chaux-de-Fonds, cherche

Vendeuse auxiliaire

Temps de travail à convenir.
URGENT!
Faire offre sous chiffres C 014-157415 à Publicitas S.A., case postale 48, 1752 Villars-sur-Glâne 1.

014-157415

MANIFESTATIONS

LA BRÉVINE - Vendredi 30 mars 2007, 20 h 15, à la grande salle

Match au loto

de l'Union des paysannes de la Vallée de La Brévine

Superbes quînes - Jambons, viande fraîche, filets garnis, etc...

Abonnement: Fr. 16.- pour 30 tours - 3 pour 2
2 tours royaux supplémentaires Contrôlé par Lototronic
Merci de votre soutien

132-195379

THEATRE du GRAND CASINO • GENEVE

Jack YFAR présente en EXCLUSIVITE SUISSE
Les 24, 25, 26 et 29, 30, 32 Mai à 21h00

SUR LA ROUTE DE MADISON

Alain Delon • Mireille Darc

Location : GLOBUS Genève + Standinfo BALEXERT
information : 022 741.41.47

Entreprise familiale valaisanne cherche

Courtier en vins

pour promouvoir nos produits viticoles d'excellente renommée. Bonne rémunération à personne capable.
Faire offre sous chiffres C 036-393096 à Publicitas S.A., case postale 48, 1752 Villars-sur-Glâne 1.

AVIS DIVERS

dettes-secours.ch

emprunts, factures, impôts, poursuites, actes de défaut de biens, etc.

la solution efficace pour que votre budget garde son équilibre

0848 400 848 (coûts partagés)
www.dettes-secours.ch

Prévois ton avenir

viscom

Métiers de la branche graphique
Région Suisse romande - Tél. 021 343 21 15
www.viscom.ch

WAGNER Musique

La Chaux-de-Fonds 032 926 95 12 Fontainemelon 032 853 31 92

ÉCOLE D'ORGUE ET DE CLAVIER
Vente d'instruments
Casio - Wersi - Yamaha

028-867208

Répondez s.v.p. aux offres sous chiffres...
Nous prions les personnes et les entreprises qui publient des annonces sous chiffres de répondre promptement aux auteurs des offres qu'elles reçoivent. C'est un devoir de courtoisie et c'est l'intérêt de chacun que ce service fonctionne normalement. On répondra donc même si l'offre ne peut être prise en considération et on retournera le plus tôt possible les copies de certificats, photographies et autres documents joints à ces offres. Les intéressés leur en seront reconnaissants, car ces pièces leur seront absolument nécessaires pour répondre à d'autres demandes.

Brocante Delémont

ven 30, sam 31 mars & dim 1 avril, 10-20 h
Halle d'expositions, 50 m de la gare. 99 exposants

153-789240/FOC

Invitation à notre exposition de printemps...

Vendredi 30 mars 07 16h00 - 20h00
Samedi 31 mars 07 09h00 - 18h00
Dimanche 1^{er} avril 07 09h00 - 13h00

Venez découvrir la gamme FORD avec ses offres attractives et partager le verre de l'amitié

Garage et Carrosserie MÉRJA
2610 Saint-Imier • Tél. 032 941 16 13 • www.merja.ch

006-549637

Délais pour la remise des annonces

Pâques 2007

Editions du:	Délais:
Jeudi 5 avril 2007	Mardi 3 avril à 12 h 00
Vendredi 6 avril 2007	Pas d'édition
Samedi 7 avril 2007	Mercredi 4 avril à 12 h 00
Lundi 9 avril 2007	Pas d'édition
Mardi 10 avril 2007	Mercredi 4 avril à 12 h 00
Mercredi 11 avril 2007	Jeudi 5 avril à 12 h 00

La veille de parution, les avis de naissances, les mortuaires et les tardifs sont à communiquer jusqu'à 21 heures à la rédaction, par **téléphone au 032 723 53 00**, par **fax au 032 723 53 09** ou par **e-mail** à l'adresse: **redaction@limpartial.ch**

Les ordres qui parviendraient après ces délais seront exécutés sans autre avis à la prochaine date de parution. Nous remercions notre clientèle de sa compréhension.



La Chaux-de-Fonds
Rue Neuve 14 - Case postale 2054
Tél. 032 910 20 50 - Téléfax 032 910 20 59

132-195622

Bulletin de changement d'adresse

Les changements d'adresse doivent nous parvenir 5 jours ouvrables à l'avance:

- par e-mail: clientele@limpartial.ch
- par Internet: www.limpartial.ch - rubrique **Abonnés**
- par fax: 032 910 20 49
- par courrier:
L'Impartial - Service clientèle -
Rue Neuve 14 - Case postale 2184 -
2302 La Chaux-de-Fonds

Nous n'effectuons pas de changement d'adresse ou d'interruption pour une période inférieure à 6 jours.

Frais pour l'étranger:

Fr. 1,20 par jour pour les Pays-Bas, l'Allemagne, la France et l'Italie.
Fr. 1,55 par jour pour l'Espagne, le Portugal et l'Autriche

Tarifs pour les autres pays sur demande.

Attention: la distribution du journal à l'étranger peut être irrégulière.

Les frais de changement d'adresse seront ajoutés sur votre prochaine facture.



Changement d'adresse

L'Impartial arc PRESSE

DOMICILE ACTUEL
(à remplir obligatoirement)

No d'abonné: _____

Nom: _____

Prénom: _____

Rue/No: _____

NPA/Lieu: _____

Date: _____

Signature: _____

A NOUVELLE ADRESSE
(temporaire ou définitive)

Temporaire:
du _____ au _____ inclus

Définitive:
dès le _____

Nom: _____

Prénom: _____

Hôtel / Chez: _____

Rue/No: _____

NPA/Lieu: _____

Pays / Province: _____

B INTERRUPTION MOMENTANÉE

du _____ au _____ inclus

Cette interruption, pour autant qu'elle ne soit pas inférieure à une durée de 10 jours ouvrables, sera déduite sur votre prochaine facture.



EURO 2008
Des policiers français en renfort

Les responsables de l'Euro 2008 se sont retrouvés hier à Zurich pour évoquer la lutte antihooligans. Des policiers français et allemands pourront être appelés en renfort lors des matches à risque. Un accord sera notamment signé avec l'Hexagone après la présidentielle de mai. /ats

ENVIRONNEMENT

Les forêts vont être rentables grâce au CO₂

La révision de la loi sur les forêts autorise les propriétaires à participer au négoce des certificats d'émission de CO₂. Une nouvelle source de revenu se dessine.

BERNE
CHRISTIANE IMSAND

Les forêts ont beau être propices à l'environnement, leurs propriétaires ne tiraient jusqu'ici pas un grand profit de cette contribution d'intérêt général. Les choses vont bientôt changer avec la révision de la loi sur les forêts adoptée hier par le Conseil fédéral. Ce projet donne en effet la possibilité aux possesseurs de forêt de faire le négoce de certificats d'émission de CO₂, donc de commercialiser la prestation de réduction des émissions fournie par leur forêt.

Il n'est pas possible pour l'instant de chiffrer les effets de ce commerce, mais c'est en tout cas une nouvelle source de revenu qui se dessine dans le domaine de la sylviculture.

Cette mesure s'inscrit dans le cadre du protocole de Kyoto destiné à réduire les gaz à effet de serre. Le protocole permet la déduction des «puits de carbone» dégagés par les forêts. On entend par là les forêts qui absorbent davantage de gaz carbonique qu'elles n'en dégagent. C'est le cas des forêts suisses puisque leur surface est en expansion. Elles progressent chaque année d'une superficie équivalente à celle du lac de Thoune.

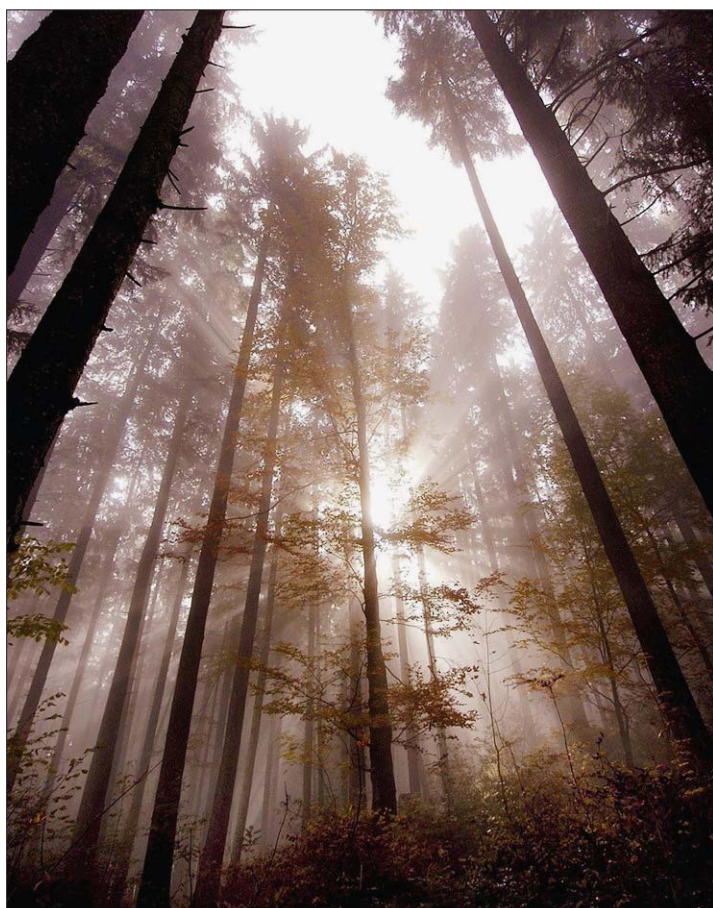

FORÊTS Le projet de loi prévoit une meilleure valorisation du bois. (KEYSTONE)

Le commerce des certificats d'émission pourrait s'opérer par le biais d'une agence créée par la Confédération. Mais attention, il ne doit pas devenir une prime au laisser-aller. «Les propriétaires qui laissent leurs forêts en friche ne seront pas autorisés à participer à ce marché», précise Rolf Manser, chef de la division forêts à l'Office fédéral de l'environnement.

«Ils devront démontrer qu'ils gèrent judicieusement leur forêt». L'affaire peut être intéressante pour les propriétaires. «Tout dépendra de l'évolution du prix du bois», note Rolf Manser.

Sur le plan national, le recours aux puits de carbone est une des mesures qui permettra à la Suisse de respecter les engagements pris à Kyoto mais il ne faut pas en surestimer les effets. Le recours accru au bois

comme énergie de chauffage annule en partie les bienfaits de l'extension de la surface forestière, du moins sur le plan du CO₂.

Le projet de loi prévoit par ailleurs une meilleure valorisation du bois. Il est notamment prévu d'introduire une appellation d'origine contrôlée et d'augmenter l'utilisation du bois dans les constructions fédérales.

Pour préserver l'écosystème forêt, la quantité de bois exploité en Suisse ne devra pas excéder la quantité de bois nouveau. «Cela revient à utiliser les intérêts d'un compte bancaire sans toucher au capital», a expliqué Moritz Leuenberger. Ces mesures seront sujettes à des variations régionales. L'obligation de compenser les défrichements sera assouplie dans les régions de montagne où la forêt croît fortement.

Le Conseil fédéral conçoit cette révision comme un contre-projet indirect à l'initiative populaire «Sauver la forêt suisse», pilotée par Franz Weber, qui préconise l'interdiction totale des coupes rases.

Le gouvernement a fait un pas en direction des initiants en renonçant à autoriser les coupes rases jusqu'à deux hectares, mais il a aussi choisi de valoriser les aspects économiques et sociaux de la forêt. Si l'on en croit les résultats très contrastés de la procédure de consultation, le débat parlementaire s'annonce tendu. /CIM

En bref

FINANCES VAUDOISES

Une année 2006 exceptionnelle

L'année 2006 est un cru exceptionnel pour les finances vaudoises. Les comptes bouclent dans les chiffres noirs pour la deuxième année consécutive. Ils se soldent par un bénéfice de 267 millions. «Ces comptes sont historiques pour le Pays de Vaud», s'est réjoui hier le conseiller d'Etat Pascal Broulis. /ats

SYNDICALISME

L'USS a vu ses effectifs diminuer l'année dernière

L'Union syndicale suisse (USS) a perdu 1,3% de ses effectifs l'année dernière. L'USS comptait à fin 2006 presque 380 000 membres, a indiqué hier plus grande confédération syndicale du pays. Les pertes enregistrées s'expliquent d'abord par les suppressions d'emplois dans les domaines où la présence syndicale est traditionnellement forte. /ats

REPRÉSENTATION FÉMININE

Une première au parlement de la Ville de Genève

Pour la première fois, le parlement d'une grande ville suisse est majoritairement féminin. Le Conseil municipal de la Ville de Genève, que les citoyens ont élu dimanche, comprend en effet 45 femmes pour 80 sièges, soit 56% d'élues. Avec sept femmes sur dix sièges conquis, «A gauche toute!» remporte la palme en la matière. /ats

ALLOCATIONS FAMILIALES

Modalités d'application mises en consultation

Un régime harmonisé d'allocations familiales sera introduit en Suisse d'ici à 2009. Le Conseil fédéral a appelé hier les milieux concernés à s'exprimer jusqu'à fin juin sur cette date d'entrée en vigueur et sur les modalités d'application de la nouvelle loi. /ats

MÉDICAMENTS

Pour plus de transparence en matière de prix

La réglementation du prix des médicaments devrait être plus transparente et offrir de meilleures possibilités de contrôle. La commission de la sécurité sociale et de la santé du Conseil des Etats a adopté un projet en ce sens par 10 voix sans opposition. /ats

BARRAGE D'ILISU

Feu vert à quatre entreprises suisses



HASANKEYF Cette ville turque, qui abrite de nombreux sites archéologiques, sera touchée par la construction du barrage d'Ilisu. (KEYSTONE)

Quatre entreprises suisses pourront participer à la construction du barrage d'Ilisu, dans le sud-est de la Turquie. Le Conseil fédéral leur a octroyé hier l'assurance définitive contre les risques à l'exportation.

Pour les entreprises Alstom, Colenco, Maggia et Stucky, la centrale hydroélectrique d'Ilisu, sur le cours inférieur du Tigre, représente un marché de quelque 225 millions de francs. Aux yeux du gouvernement, les effets positifs du projet pour l'économie suisse et le développement économique de la Turquie ont été décisifs.

Avant qu'il n'accorde définitivement la garantie pour les risques à l'exportation à leurs livraisons et fournitures de services d'ingénierie, le Conseil fédéral souhaitait toutefois qu'une série de plus de 150 conditions soient remplies par le maître d'ouvrage turc DSI. Cela afin que le chantier soit compatible avec les standards de la Banque mondiale.

Parmi ces conditions figu-

rent la construction de stations d'épuration des eaux dans les villes de Diyarbakir, Siirt et Batman, en amont du barrage. Concernant les personnes déplacées, il conviendra d'améliorer leurs conditions de vie ainsi que les infrastructures dans la région. Un comité d'experts indépendants regroupant des spécialistes nationaux et internationaux surveillera la mise en œuvre de ces mesures.

Pour la Déclaration de Berne, opposée au projet comme de nombreuses autres ONG, le Conseil fédéral a cédé à la pression de la Turquie et aux intérêts particuliers des exportateurs suisses.

Pour mémoire, le chantier d'Ilisu provoquera le déplacement de quelque 50 000 personnes et l'ensevelissement d'un site historique de l'ancienne Mésopotamie, Hasankeyf. L'UBS et des entreprises internationales de construction s'étaient déjà retirées du projet il y a plus de quatre ans en raison de ses coûts écologiques et sociaux. /ats

RETRAITS DE PERMIS

Les voitures bridées sont condamnées

Le Conseil fédéral a résolu hier par voie d'ordonnance deux problèmes de sécurité routière très sensibles. D'une part les banquettes latérales ne seront plus autorisées dans les véhicules nouvellement immatriculés, d'autre part les personnes dont le permis de conduire a été retiré ne pourront plus recourir à une voiture bridée à 45 km/h. Ces deux décisions entreront en vigueur le 1er janvier 2008, sans recours possible.

Le problème des banquettes latérales a été mis en lumière par l'accident survenu à Salins (VS) en janvier 2004. Un bus scolaire qui transportait onze enfants avait quitté la chaussée et dévalé un talus de 40 mètres en raison de la neige et du verglas. Trois enfants avaient été blessés. Le bus était équipé de banquettes longitudinales sans ceintures de sécurité, conformes aux dispositions en vigueur.

Suite à cet accident, les deux Chambres ont adopté une motion du conseiller national Christophe Darbellay (PDC /VS) qui condamne l'utilisation de ces sièges. Le Conseil fédéral pensait se contenter de rendre obligatoires les ceintures abdominales dans ce type de véhicule, mais il s'apprete aujourd'hui à respecter le mandat parlementaire.

L'interdiction des nouvelles immatriculations, en 2008, ne constitue qu'une étape. Les banquettes latérales seront bannies de tous les véhicules en circulation à compter de 2010. «Cette mesure ne concerne pas seulement les transports scolaires», souligne le porte-parole de l'Office fédéral des routes Thomas Rohrbach. «Les crash tests ont



VOITURES BRIDÉES Le macaron 45 km/h devrait rapidement disparaître. (CHRISTIAN GALLEY)

prouvé que ce type de siège était très dangereux».

La rigueur accrue du Conseil fédéral condamne aussi les per-

sonnes qui contournaient une mesure de retrait de permis en conduisant une voiture bridée à 45 km/h.

A l'avenir, il n'y aura plus d'échappatoire possible. Le retrait de permis annulera également l'autorisation de prendre le volant d'une voiture bridée. Par ailleurs, il faudra avoir au moins 18 ans pour conduire ce type de véhicule, contre 16 ans aujourd'hui.

Dans les années 1990, on admettait la solution de la voiture bridée pour les personnes qui avaient impérativement besoin d'un véhicule pour leur travail. «Le climat politique a changé», note Thomas Rohrbach. Selon lui, il ne s'agit pas seulement de pénaliser les chauffards, mais aussi d'assurer la fluidité du trafic. /cim



COMMISSION EUROPÉENNE
Fonctionnaire arrêté pour détournement de fonds

Un fonctionnaire italien de la Commission européenne et deux complices présumés ont été incarcérés hier par la justice belge. Celle-ci les soupçonne d'avoir détourné des millions d'euros du budget des «délégations» de l'Union européenne dans le monde. Selon le parquet de Bruxelles, les détournements s'écoulent sur «au moins une dizaine d'années». /ats-afp

MARINS CAPTURÉS

La Grande-Bretagne gèle ses relations avec l'Iran

Londres a annoncé hier le gel de ses liens avec l'Iran. Seuls ceux visant à dénouer la crise provoquée par la capture de quinze marins britanniques dans le Golfe seront maintenus.

L'annonce de cette suspension des liens bilatéraux, au sixième jour de captivité des marins britanniques, a été faite à la Chambre des communes par la ministre des Affaires étrangères Margaret Beckett, qui avait écourté la veille une visite en Turquie.

Concrètement, ce gel va entraîner notamment un arrêt des visites officielles et de l'attribution de visas aux responsables iraniens, a déclaré à un porte-parole du Foreign Office. Il a souligné que seuls les liens entre gouvernements étaient concernés.

Il est temps «d'augmenter la pression internationale et diplomatique» sur l'Iran pour démontrer «l'isolement total» de Téhéran dans cette affaire, a déclaré le premier ministre britannique Tony Blair.

Face à l'intransigeance de Téhéran et, notamment, son refus d'autoriser un contact entre des diplomates britanniques Margaret Mme Beckett a annoncé le début d'une «nouvelle phase d'activité diplomatique», durant laquelle «nous devons concentrer tous nos efforts sur le plan bilatéral à la solution de ce problème», a-t-elle déclaré.

«Nous allons donc imposer un gel de toutes les autres af-



IRAK En état d'alerte, des marins britanniques patrouillent dans la région de Bassora, au sud du pays. (KEYSTONE)

faire officielles bilatérales avec l'Iran, jusqu'à la résolution de cette situation», a ajouté la cheffe de la diplomatie britannique.

La capture des quinze soldats, qui opéraient dans le cadre d'un mandat de l'ONU, «est absolument sans aucun fondement», a répété de son côté Tony Blair. Il a précisé qu'il en avait discuté avec le premier ministre turc Recep Tayyip Erdogan et avec la chancelière allemande Angela Merkel.

Londres va travailler avec ses partenaires de l'Otan et de l'ONU pour parvenir à une solution «raisonnable», a-t-il ajouté, tandis que le ministre de l'Intérieur bri-

tannique, John Reid, jugeait la situation «difficile, délicate, et d'une certaine façon très dangereuse».

Les huit marins et sept Royal Marines ont été capturés vendredi dernier alors qu'ils patrouillaient à bord de deux bateaux à l'embouchure du fleuve Chatt al-Arab, frontalier à l'Iran et l'Irak.

Hier, le Ministère de la défense britannique s'est efforcé de démontrer, cartes et données satellites à l'appui, que ses marins avaient été capturés par Téhéran à 1,7 mille nautique (environ 3,15 km) à l'intérieur des eaux territoriales irakiennes et a dénoncé une «embuscade». /ats-afp-reuters

«Il est temps d'augmenter la pression diplomatique sur l'Iran»

Tony Blair

Militaires exhibés à la TV

La télévision iranienne en langue arabe a diffusé hier soir des images des marins britanniques capturés vendredi dans le Golfe, dont une jeune soldate portant un voile.

La télévision officielle al-Alam a diffusé les images de Faye Turney, 26 ans, ainsi que celles des quatorze autres marins en train de prendre un repas.

La chaîne a également montré en gros plan une lettre en anglais écrite, selon le média, par la jeune femme à l'intention de sa famille. «Nous avons été arrêtés le vendredi 23 mars, nous avons de toute évidence pénétré dans leurs eaux territoriales iraniennes», a déclaré Faye Turney dans une vidéo diffusée par la télévision.

Ces images sont «complètement inacceptables», a déclaré hier soir le Ministère britannique des affaires étrangères. Ce dernier a répété qu'il ne faisait «aucun doute» que ces marins avaient «été capturés dans les eaux irakiennes et qu'ils avaient le droit de se trouver à cet endroit». /ats-afp-reuters

MOYEN-ORIENT

Folie meurtrière au nord de l'Irak

Au moins 70 civils sunnites ont été abattus à Tal Afar en représailles à un attentat anti-chiite qui avait fait 75 morts mardi dans cette ville du nord de l'Irak. Hier, les violences ont fait 12 tués, alors que le président américain George Bush affronte le Congrès sur l'Irak.

Ces actes de violence sont les plus meurtriers à Tal Afar depuis que George Bush a cité l'année dernière la ville en modèle des efforts de la Force multinationale pour construire un Irak sûr et stable.

Hier, le chef de la Maison-Blanche a prévenu le Congrès qu'il opposerait son veto à

toute échéance pour un retrait d'Irak, dont les conséquences seraient «désastreuses», alors que sa nouvelle stratégie commence, selon lui, à porter ses fruits. Le Sénat a repris le jour même le débat sur un texte fixant une échéance à l'engagement des troupes américaines en Irak.

Par ailleurs, les Etats-Unis ont annoncé la mort mardi dans la zone verte, le secteur fortifié de Bagdad, d'un soldat et d'un civil américains travaillant pour l'ambassade des Etats-Unis à Bagdad. Ces deux personnes ont été tuées par des tirs de mortier et de roquette. /ats-afp-reuters

VIOLENCES À PARIS

Sarkozy cible de critiques

Le spectre des violences urbaines a surgi dans la campagne présidentielle française hier, après des affrontements à la gare du Nord, à Paris. Les rivaux de Nicolas Sarkozy ont profité de l'occasion pour stigmatiser son action au Ministère de l'intérieur.

Les heurts, qui ont duré plusieurs heures, ont éclaté mardi après l'interpellation mouvementée d'un usager du métro circulant sans billet à la gare du Nord, où de nombreux trains opèrent notamment la jonction entre la capitale et des banlieues défavorisées.

Des groupes de jeunes, dont beaucoup originaires du Maghreb et d'Afrique noire, ont pris parti pour ce voyageur, affronté la police et détruit des vitrines et



NICOLAS SARKOZY La gauche a tiré à boulets rouges hier sur le leader de la droite. (KEYSTONE)

des distributeurs automatiques. Treize personnes ont été interpellées lors de ces incidents qui ont fait neuf blessés légers.

L'opposition de gauche a accusé Nicolas Sarkozy d'être responsable de ces incidents pour avoir instauré «une logique d'affrontement». Ségolène Royal a affirmé que ces événements montraient «l'échec sur toute la ligne» de la droite en matière de sécurité depuis 2002 et l'arrivée de Nicolas Sarkozy au Ministère de l'intérieur.

Le patron de l'UMP, qui s'est rendu hier à la gare du Nord pour y prendre un train pour Lille, a contre-attaqué en accusant la gauche d'avoir pris le parti des «fraudeurs».

Selon lui, les affrontements de mardi sont les effets d'une «pensée unique» et «post-soixante-huitarde» et non la conséquence d'un «climat» qui régnerait en France. /ats-afp-reuters

En bref

ZIMBABWE
Le chef de l'opposition brièvement arrêté

Le chef de l'opposition zimbabwéenne, Morgan Tsvangirai, a été retenu durant plusieurs heures hier par la police lors d'une perquisition au siège de son parti. Cette opération intervient alors qu'un sommet régional doit évoquer la situation au Zimbabwe. /ats-afp

PHILIPPINES
Enfants pris en otages

Le directeur d'une garderie a été retenu en otages pendant une dizaine d'heures à Manille une trentaine de ses écoliers avant de les libérer. Son action visait à dénoncer la corruption des autorités et la pauvreté qui règne dans le pays. /ats-afp

MALADIE
La circoncision contre le sida

La circoncision est un moyen important de réduire le risque de transmission du virus du sida, ont fait savoir hier l'OMS et l'Onusida. Elle ne protège toutefois pas complètement contre la maladie et doit faire partie d'un ensemble de mesures préventives. /ats

LIGUE ARABE

Appel du pied à Israël



RYAD Le président palestinien Mahmoud Abbas participe au sommet de la Ligue arabe. (KEYSTONE)

Les dirigeants arabes ont décidé hier lors de leur sommet à Ryad, en Arabie saoudite, de relancer l'initiative de paix avec Israël qu'ils avaient adoptée en 2002. Ils ont lancé un appel direct «au gouvernement israélien et à tous les Israéliens» pour qu'ils acceptent ce plan.

La résolution sur la relance de cette initiative de paix a été adoptée à l'unanimité par les chefs d'Etat ou leurs représentants, au soir de la première journée du 19e sommet de la Ligue arabe.

Le sommet de Ryad a décidé de relancer cette initiative avec Israël sans lui apporter le moindre changement par rapport au document qui avait été adopté lors du sommet arabe de Beyrouth, en 2002.

A l'origine lancé par le roi Abdallah d'Arabie saoudite alors que ce dernier était prince héritier, ce document offre à l'Etat hébreu une normalisation de ses relations avec tous les pays arabes en échange d'un retrait des territoires arabes occupés depuis 1967, de la création d'un Etat palestinien avec Jérusalem-Est pour capitale et d'un règlement de la question des réfugiés palestiniens. /ats-afp-reuters

Indices

SMI ↘ 8870.5-1.06%	SPI ↘ 7100.3-0.98%
Dow Jones ↘ 12295.7-0.81%	DJ Euro Stoxx 50 ↘ 4128.2-0.61%
Nasdaq Comp. ↘ 2417.1-0.83%	Nikkei 225 ↘ 17254.7-0.63%
DAX 30 ↘ 6816.8-0.60%	FTSE 100 ↘ 6267.2-0.40%

Les plus grandes variations sur le marché suisse

Plus fortes hausses		Plus fortes baisses	
Bobst Grp N	+6.2%	SHL Telemet N	-5.9%
Meyer Burger N	+4.3%	New Venturetec P	-4.4%
Sulzer N	+3.9%	OC Oerlikon N	-4.2%
Tornos Hold. N	+3.4%	Winterthur Tech N	-4.2%
Perrot Duval BP	+3.3%	Valora N	-4.1%
BNS N	+3.0%	Spirit Avert I	-3.9%

Change

	Devises		Billets		
	achat	vente	achat	vente	avec CHF 1-j'achète
Euro (1)	1.5961	1.6365	1.5875	1.6475	0.60 EUR
Dollar US (1)	1.1951	1.2263	1.1785	1.2465	0.80 USD
Livre sterling (1)	2.3491	2.4107	2.31	2.47	0.40 GBP
Dollar canadien (1)	1.031	1.0576	1.0075	1.0875	0.91 CAD
Yens (100)	1.0213	1.0477	0.9895	1.085	92.16 JPY
Cour. suédoises (100)	17.1092	17.5452	16.65	18.25	5.47 SEK

En bref

■ PUBLIGROUPE
Résultats «conformes» aux attentes

Publigroupe a réalisé en 2006 des résultats «conformes aux attentes», selon son directeur Hans-Peter Rohner. La société a privilégié les investissements et dégagé un bénéfice net comparable de 53,9 millions (+12,3%). La migration vers l'online s'accroît. /ats

■ BOBST
Solide bénéficiaire l'an dernier

Le vaudois Bobst, leader mondial des machines d'emballage, a encore connu un exercice très déséquilibré en 2006. Porté par un excellent second semestre, le bénéfice après éléments extraordinaires a néanmoins bondi de 120,7% à 103,3 millions. /ats

■ CREDIT SUISSE
La justice américaine auditionne

La Cour suprême américaine a procédé mardi aux premières auditions dans un cas d'infractions présumées à la législation sur les cartels par 16 banques d'investissements. Parmi les établissements mis en cause figure le Credit Suisse. /ats

STRESS ET PRÉCARISATION

Unia a sondé la construction

Si les accidents ont baissé, le travail dans la construction est toujours aussi mauvais pour la santé. Unia tire la sonnette d'alarme via un sondage auprès de 1466 maçons: le problème de l'usure extrême des travailleurs n'est pas réglé et le stress augmente.

Près des trois quarts des ouvriers disent être exposés à des nuisances pour leur santé, ont indiqué hier les responsables d'Unia à Berne. Le syndicat présentait le plus grand sondage jamais effectué en Suisse sur les chantiers. Il a été réalisé par le biais d'interviews détaillées dans les sept langues les plus parlées dans ce secteur.

Si les accidents ont diminué, il n'en reste pas moins que 10% des ouvriers s'y jugent souvent (8,1%) à toujours (2,6%) exposés, 37,3% parfois. Quant aux nuisances pour la santé, cataloguées en 17 critères comme la poussière, le bruit, le stress, le froid ou les charges à porter, 7,9% y sont toujours confrontés, 19,6% souvent et 44% parfois.

Ces résultats sont qualifiés d'«alarmants». Pour Hansueli Scheidegger, membre du comité directeur d'Unia, le besoin d'intervenir est «massif et urgent». Le fait nouveau est que les travailleurs donnent plus

d'importance aux nuisances pour la santé qu'aux risques d'accidents. Le syndicat va donc axer son effort dans ce domaine ces prochaines années.

Si en 1999, les travailleurs de la construction étaient 96 000 pour un chiffre d'affaires de 13 milliards de francs, ils n'étaient plus que 84 000 en 2005 alors que le volume d'activité était de 14 milliards.

Pour Hansueli Scheidegger, il faut «des règles claires pour le marché et une participation accrue du personnel de chantier». L'accès des entrepreneurs au marché doit être réglementé de manière plus efficace en tenant compte de la protection de la santé.

Les moutons noirs n'utilisant qu'un petit noyau de personnel fixe et faisant un recours excessif au travail sur appel, à la tâche ou temporaire ainsi qu'à des sous-traitants devraient être écartés des marchés publics. Leur nombre va croissant, a ajouté Hansueli Scheidegger.

La protection de la santé et la sécurité au travail doivent être ancrées dans les conventions collectives de travail. Unia axera ses efforts sur ce moyen rapide et efficace de les mettre en œuvre. La flexibilisation de la retraite dès 60 ans, introduite en été 2003, a ainsi déjà été choisie par 5000 bénéficiaires. /ats

RISQUES ET NUISANCES DANS LA CONSTRUCTION

Principaux risques d'accidents	Salariés en %		Principales nuisances pour la santé
Risque de trébucher	18,6	49,0	Poussière
Concept en cas d'urgence insuffisant	15,5	45,1	Bruit
Echelles inappropriées	13,9	44,1	Stress
Risque de chute	13,1	40,6	Froid
Echafaudages peu sûrs	12,0	39,8	Pluie / Neige
Travailler seul	11,7	34,5	Lever / porter des charges
Maintenance des outils insuffisante	11,5	32,3	Chaleur
Dispositif de protection non utilisé	9,9	27,2	Absence de repas chauds
Manque d'outils de travail appropriés	9,7	27,1	Postures douloureuses
Outils endommagés	8,6	24,0	Absence de toilettes

Source: Unia

ats-infographie

La méthode «Je tiens le coup!»

Pour supporter la pénibilité de leur travail, 43,3% des ouvriers de la construction adoptent la méthode «Je tiens le coup!». Ils sont moins d'un tiers (31%) à consulter un médecin, tandis que 28,2% disent prendre des antidouleurs et 14,3% répondent: «J'y réfléchis».

En la matière, la passivité domine, relève Unia dans son étude. La majorité combat les symptômes ou s'accommode de la situation. Cette attitude doit inciter les responsables, employeurs et syndicats, à agir pour améliorer les choses.

Par ailleurs, 40% des sondés disent constater

un fort recul des effectifs au cours des dix dernières années sur des chantiers comparables et 65% relèvent en parallèle une augmentation du volume de travail. Les cadences, elles, sont jugées en forte augmentation par 46% des ouvriers interrogés.

Pour 49% d'entre eux, les qualifications au sein de l'équipe de chantier ne sont pas toujours au rendez-vous. Quant à l'organisation du travail dans l'entreprise, elle est jugée inexistante, très mauvaise ou insatisfaisante par 32% des ouvriers. /ats

BONHÔTE

Tél. 032 722 10 23 www.bonhote.ch

	Dernier	%1.107
B. alter. multi-ARBITRAGE (EUR)	8539,00	1,68
B. alter. multi-PERFORM. (EUR)	9250,00	1,30
B. stratégies-MONDE	150,98	3,23
B. stratégies-OBLIGATIONS	114,75	1,42
B. sel. OBLIG. HR multi-fonds	134,19	1,77
B. sel. BRIC multi-fonds	143,86	5,37

LA BOURSE

Source: **REUTERS** iware | Sponsor: **SWISS EXCHANGE** | **Virt-X**

Cours sans garantie
P = action au porteur
N = action nominative
BJ = bon de jouissance
d = cours demandé
o = cours offert

Marché suisse (cours en CHF)

SMI	28/3	préc.	haut (52 semaines)	bas (52 semaines)
ABB Ltd N	20.65	20.95	23.45	12.80
Adco N	77.85	78.15	87.50	63.55
Baloise N	125.50	126.60	135.90	78.00
Ciba SC N	79.10	79.50	85.80	62.35
Clariant N	20.45	20.40	22.30	14.05
CS Group N	87.15	88.50	94.10	61.85
GVAudan N	1129.00	1128.00	1174.00	940.00
Holcim N	120.90	121.90	127.60	85.10
Julius Baer N	161.20	163.00	170.20	92.20
Lanza N	112.90	115.50	119.30	78.55
Nestlé N	467.50	472.00	484.75	355.00
Nobel Biocare P	429.75	439.50	443.75	278.00
Novartis N	68.25	68.80	77.15	63.65
Richemont P	67.15	68.35	73.55	49.39
Roche BJ	214.20	217.80	241.40	181.20
SGS N	1426.00	1435.00	1489.00	1037.00
Swatch Group N	63.80	65.05	65.90	38.50
Swatch Life N	314.50	320.00	324.50	184.10
Swiss Life N	300.00	305.00	335.75	238.25
Swiss Re N	108.80	109.40	111.50	79.60
Swisscom N	434.25	436.00	486.00	386.75
Syngenta N	222.00	226.10	240.00	143.80
Synthes N	152.60	150.00	165.00	128.10
UBS N	71.50	72.00	80.90	59.85
Zurich FS N	346.00	348.25	370.50	242.50

AUTRES VALEURS	28/3	préc.	haut (52 semaines)	bas (52 semaines)
Actelion N	275.00	279.00	329.75	114.50
Advanced Digital N	72.00	70.40	159.00	39.00
Affichage N	244.00	244.00	249.50	170.00
AGEN Holding N	35.80	36.20	41.50	16.03
Ascom N	20.95	20.75	28.40	11.70
ATEL N	3480.00	3395.00	3800.00	2005.00
Banque Coop P	81.40	81.60	84.20	76.30
Baumgartner N	438.00	438.00	505.00	400.00
BC Bernoise N	215.00	214.00	216.00	200.00
BC de Genève P	293.00	294.00	300.00	199.00
BC du Jura P	511.00	522.00	540.00	410.00
BCV N	589.50	582.00	659.00	385.00
BKW FMB Ener.	130.00	130.00	147.70	100.70
Bobst Group N	71.70	67.50	71.55	49.85
Bondpartners P	1185.00	1190.00	1275.00	1147.00
Calidra N	570.50	570.50	580.00	430.00
Charles Voegelé P	130.10	131.00	133.50	77.35
Cicor Tech N	100.00	101.40	122.70	92.25
Cie Fin. Trad. P	181.10	183.00	198.00	127.00
Converium N	20.85	21.25	22.35	11.75
Edipresse N	110.00	107.00	122.00	97.00
EMS Chemie N	151.80	152.30	160.00	124.00
Feintool N	474.50	474.75	499.00	298.25
Galenica N	379.25	372.00	400.00	222.00
Geberit N	1850.00	1890.00	2221.00	1211.00
Géatz Fischer N	850.00	840.50	875.00	467.50
Géatz Romang N	1115.00	1113.00	1119.00	541.50
Golay P	2615.00	2650.00	2695.00	1260.00
Gurit P	1220.00	1220.00	1261.00	593.50
Helvetia N	524.00	528.00	540.00	288.00
Henniez N	5750.00	5900.00	5900.00	4210.00
Implema N	34.15	34.70	36.25	22.10
Kudelski P	42.05	42.20	50.00	25.00
Kühne & Nagel N	99.00	99.00	102.90	75.55
Kuoni N	723.50	746.00	774.00	553.50
Lem Holding N	246.00	240.50	263.50	134.10
LO Holding N	1200.00	1200.00	1215.00	950.00
Logitech N	33.85	34.00	37.60	20.55
Merck Serono P	1101.00	1100.00	1136.00	759.00
Métraux Services N	218.00	218.00	259.00	195.00
Mikron N	15.75	16.00	17.40	12.00
Micronas N	24.55	24.85	40.95	23.90
Nationale Ass. N	929.00	926.50	950.00	635.00
OC Oerlikon N	720.00	752.00	794.50	278.75
Petropuls N	84.95	86.50	98.30	66.90
Phonak N	93.15	91.50	100.50	62.50
PSP N	73.10	73.60	74.45	58.25
PubliGroupe N	438.00	451.00	495.00	369.50
Rieter N	599.00	601.00	717.00	420.00
Romande Energie N	1820.00	1825.00	1895.00	1266.00
Saurer N	129.70	132.30	135.20	81.17
Schindler N	73.50	74.75	84.50	56.75

LA GESTION DE FORTUNE
SATISFAIRE VOS EXIGENCES

BCN
Plus forts ensemble

www.bcn.ch

Métaux précieux

	OR	ARGENT	PLATINE
Once/USD	663.2	667.2	13.19
Kg/CHF	25800	26100	512
Vreneli 20.	146	162	-

Convention horlogère (source: Metalor)

	achat	vente
Plage Or	25850.00	26300.00
Base Argent	0.00	570.00

Marchés européens (cours en EUR)

	28/3	préc.	haut (52 semaines)	bas (52 semaines)
ABN-Amro	32.05	32.35	33.10	20.25
Akzo-Nobel	56.50	56.50	57.45	39.14
Alcatel-Lucent	8.90	8.85	13.82	6.27
Allianz	153.16	154.34	170.40	109.26
Axa	31.41	31.86	34.48	23.00
Carrefour	54.09	54.18	56.65	42.52
DaimlerChrysler	61.19	62.01	63.00	36.20
Danone	119.52	119.73	128.34	88.40
Deutsche Telekom	12.41	12.46	14.83	10.63
E.ON AG	100.80	100.67	113.56	81.15
Ericsson LM (en SEK)	25.40	25.80	29.90	23.80
France Telecom	19.53	19.71	22.38	15.50
Heineken	37.98	38.30	40.68	30.48
L'Oréal	79.62	80.42	84.05	65.60
Lufthansa	20.17	20.12	22.81	12.96
L.V.M.H	82.13	83.06	89.20	68.75
Nokia	16.78	16.97	17.72	14.57
Royal Dutch Shell A	25.04	24.89	28.53	23.72
Sanofi-Aventis	64.30	64.50	79.25	62.50
Siemens	79.76	81.44	86.12	60.81
Société Générale	127.11	128.65	141.20	102.91
Telefonica	16.35	16.35	17.33	11.88
Total	51.91	51.45	56.95	46.52
Unilever	21.36	21.51	21.88	16.51
Vivendi Universal	29.98	30.22	32.55	25.25
Vodafone (en Gbp)	140.20	140.70	153.50	107.80

Marchés nord-américains (cours en USD)

	28/3	préc.	haut (52 semaines)
--	------	-------	--------------------

MODE

Pages spéciales - Jeudi 29 mars 2007

L'Impartial arc
PRESSE

printemps-été



♀ 33

Les stylistes
imposent
des silhouettes
parfaites.
Pour qui?

34 ♂

Les acteurs
se la jouent en ville

CONCOURS
2 montres

BALMAIN
SWISS WATCHES

à gagner
en page 32

Photo C&A - Concept: François Allanou

RÉCLAME



BALMAIN
SWISS WATCHES

a world of elegance

www.balmainwatches.com Tél. 032 942 57 42



COLLECTION
ARCADE LADY

34 diamants, prix conseillé: Fr. 950.-

la mode féminine

LES SENTEURS DU PRINTEMPS POUR VOUS MADAME

ESTÉE LAUDER	PURE WHITE LINEN
VALENTINO	ROCK IN ROSE
CALVIN KLEIN	EUPHORIA BLOSSOM
ESCADA	SUNSET HEAT
INSTANT	
DE GUERLAIN	FLEURS DE MANDARIN
SERGE LUTENS	ROUSSE
ISSEY MIYAKE	UNE GOUTTE SUR UN PÉTALE
	L'ORCHIDÉE
LÉONARD	SAISON 1
ENTRES FILLES	BRIGHT CRISTAL
VERSACE	LOVELY PRISM
GIVENCHY	MILLÉSIME
CREED	LA MÔME
BALMAIN	WOMAN
LA MARTINA	

INSTITUT DE BEAUTÉ - BOUTIQUE



IBA

Avenue Léopold-Robert 53
La Chaux-de-Fonds
Tél. 032 913 73 37
Fax 032 913 14 26

PARFUMERIE DUMONT DE L'AVENUE

132-195443

Chez **Chrys** Léopold-Robert 37
2300 La Chaux-de-Fonds

Taille 36 à 60

Grand choix comme toujours
*Ensembles habillés: vestes, jupes,
robes, pantalons, etc...*

132-195447/200



Mode, décoration et mini salon de thé

Avec la collection
Les Gens, La fée M.
et du nouveau
Terre et Mer,
Napapijiri et Bande Originale

Fermé lundi et mercredi
Grande-Rue 28, Le Locle, 032 920 39 93

132-195300

*Boutique
Prêt-à-porter*

France 8
2400 Le Locle
Tél. 032 931 78 56

132-195111

**C. Rohmer, Cavita, Karting, Christine Laure,
Fred Sabatier, Marcona, Prunelle, Rio**

exquise

Robes de Mariée



LINEA RAFFAELLI ©

www.exquise.ch

Faubourg du Lac 19, 2000 Neuchâtel

sur rendez-vous tél. 032 721 15 05

l'esthétique

la bijouterie

JOSSI



Horlogerie

Bijouterie

Daniel-JeanRichard 1 - LE LOCLE
Tél. +41 32 931 14 89

Fermé le lundi www.alainjossi.ch

132-195463

Soin du Temps Institut de Beauté



Soins visage et corps
Maquillage permanent
Dermotonie
Stone Massage
Massage Ayurvédique

Céline Moritz
Esthéticienne diplômée CFC
Avenue Léopold-Robert 76
076 584 65 65

132-195374



Institut DEA Beauté
Grande-Rue 18
2400 Le Locle
Tél. 032 931 36 31

NOUVEAU AU LOCLE
**Épilation définitive
par lampe flash!**

132-194919

BIJOUTERIE
MAYER-STEHLIN S.A.
succ. A. Rosat
La Chaux-de-Fonds

**CRÉATION DE BIJOUX
PIÈCES UNIQUES**

A découvrir en magasin
Av. L.-Robert 57 - Tél. 032 913 41 42

132-195454



Bijoux
My Styl
Le Locle

LOTUS

032 931 89 07

132-195112

DANS NOTRE INSTITUT
ESPACE SOINS BEAUTÉ CLARINS
TRAITEMENT VALMONT
TRAITEMENT MARIA GALLAND
TRAITEMENT RENÉ GUINOT
TRAITEMENT CORPS LA DERMOTONIE
MANUCURE - BEAUTÉ DES PIEDS
ÉPILATION - TEINTURE CILS SOURCILS

INSTITUT DE BEAUTÉ - BOUTIQUE



IBA

Avenue Léopold-Robert 53
La Chaux-de-Fonds
Tél. 032 913 73 37
Fax 032 913 14 26

PARFUMERIE DUMONT DE L'AVENUE

132-195306

DIGEL
THE MENSWEAR CONCEPT



Grand choix de complets de mariage

FRUTIGER
CONFECTION
"mode de vie..."
132-195161

Daniel-JeanRichard 15
2400 LE LOCLE
Tél. 032 931 17 20
Fermé le mercredi après-midi

KAUF



Tissus: Coton avec Aloe Vera ou Sea Cell, sans repassage

garcin
S.A.R.L.
CHAPELIER - CHEMISIER
Chapelier-chemisier
Terreaux 1, Neuchâtel
028-558555

LES SENTEURS DU PRINTEMPS POUR VOUS MONSIEUR

GUCCI II	HOMME
BALDESSARINI	AMBRÉ
LALIQUE	ENCRE NOIRE
INSTANT DE GUERLAIN	CRISTAUX D'AGRUMES
CREED	MILLÉSIME
PRADA	L'HOMME
BECKHAM	INTIMATELY
GAULTIER	FLEURS DU MÂLE
LA MARTINA	MAN

INSTITUT DE BEAUTÉ - BOUTIQUE

PARFUMERIE DUMONT DE L'AVENUE

Avenue Léopold-Robert 53
La Chaux-de-Fonds
Tél. 032 913 73 37
Fax 032 913 14 26

132-195444

Grand concours
2 montres

BALMAIN
SWISS WATCHES
a world of elegance
mises en jeu!



De quelles publicités présentes dans les pages spéciales «Mode printemps/été» sont extraites les images suivantes?

		
Raison sociale:	Raison sociale:	Raison sociale:

Nom: _____ Prénom: _____

Rue: _____ NPA/Lieu: _____

Téléphone: _____ Age: _____

Coupon à retourner à: L'Impartial, Concours Mode, Rue Neuve 14, 2300 La Chaux-de-Fonds jusqu'au 5 avril 2007.

Les bonnes réponses participent au tirage au sort pour le gain d'une des deux montres Arcade Lady.

Le gagnant sera averti personnellement. Aucune correspondance ne sera échangée au sujet du concours. Tout recours est exclu.

Concours ouvert à tous à l'exception du personnel de la SNP et de Publicitas.

BERNINA^{CH}
En avril..., en avril...
Cadeau jubilé 75 ans BERNINA
10% de rabais



Pour notre fidèle clientèle:
10% de rabais sur tout l'assortiment* d'accessoires BERNINA.
Accessoires pour la couture, la broderie, le quilt.
Pieds-de-biche de qualité BERNINA, aiguilles, logiciels de broderie BERNINA, etc.

*Uniquement la marque BERNINA. N'est pas cumulable avec d'autres rabais.
Valable du 1er au 30 avril 2007. Jusqu'à épuisement du stock.

Carole Vaucher Fluckiger
Centre de couture
Mercerie - Couture - Vente
Broderie - Réparation

Léopold-Robert 31, 2300 La Chaux-de-Fonds
Tél. 032 913 21 54, cavaucher@bluewin.ch
www.bernina.ch 132-195482

chafotex **TISSUS**  **Habillemeent Décoration**

Venez découvrir nos nouveautés!!!
Arrivage massif de rideaux prêts à poser

Av. Ld-Robert 53a (sous les arcades 1^{er} étage) - 2300 La Chaux-de-Fonds - Tél. 032 914 78 14

132-195404



ACCESSOIRES
Jamais sans son sac XXL

Le sac devient plus grand à mesure que les ourlets raccourcissent. Grande, aussi, la tentation d'y fourrer quantité d'objets personnels, ce qui n'est pas sans conséquence sur le poids à trimballer avec soi! /réd



LINGERIE
Des dessous pour tous les goûts

Lignes nostalgiques des années 1940-50, glamour hollywoodien, noir intemporel, fleurs et imprimés africains: les parures des collections sont si différentes qu'elles conviennent à tous les styles. /réd

RAYON FEMMES

Les stylistes imposent des silhouettes parfaites. Pour qui?

Minirobe et minishort font un retour en force. Les femmes aux jambes parfaites s'en réjouiront, quant aux autres... un régime ou le bistouri s'imposent!

CATHRINE KILLÉ ELSIG

A l'approche des beaux jours, la clientèle féminine est impatiente de découvrir dans les boutiques les nouvelles tendances. Cette année, celles-ci jettent un froid. Beaucoup de stylistes avaient promis d'être raisonnables, ils n'ont pas tenu parole. Il suffit de feuilleter des magazines de mode et de faire du lèche-vitrines dans des quartiers branchés pour constater qu'ils ont pris comme modèles la ligne haricot. Avec de tels effets, il est certain que nombre de jeunes filles vont entamer un régime draconien qui peut conduire à l'anorexie. Ressembler à Twiggy, le mannequin des années 1960, n'a rien d'une excellente idée.

Le grand retour de la minirobe exige des jambes parfaites, sans aucune trace de cellulite, un pari fou passé la trentaine. Les spécialistes semblent militer pour le passage sur le billard d'une clinique de chirurgie esthétique. Soit, on peut choisir de porter sa minirobe avec un jeans mais ce stratagème ne passera pas inaperçu. Si l'on dissimule, c'est que le galbe des cuisses n'est pas parfait.

Certains créateurs ont poussé la plaisanterie très loin en proposant le minishort en ville. Dolce & Gabbana a même cousu une culotte de grand-mère dans du satin. Le string était en perte de vitesse, il fallait le remplacer.

Pour obtenir le contraste prôné, il faut enfiler une veste à épaulettes, qui évidemment accentue la carrure. Par beau temps, le chemisier à manches ballon fera paraître les bras plus potelés. Pour les mollets, le scénario est le même. Les lanières des spartiates doivent être serrées sur des jambes qui en été ont tendance à gonfler durant les grandes chaleurs. Ajoutez enfin à ce look une besace, pour alourdir la silhouette et vous comprendrez que les diètes les plus farfelues vont se vendre comme des petits pains ces prochaines semaines.

Cette dictature de la minceur extrême est couplée avec des modèles devant lesquels les femmes auront raison d'hésiter. Les hauts sont découpés dans le dos, empêchant le port d'un soutien-gorge. Les semelles compensées compliquent les trajets en ville. Si on veut souffrir pour être belle, il faut en acquiescer. Les lunettes de soleil sont surdimensionnées mais surtout ornées comme des bijoux. Objets de luxe, elles se portent tous les jours, vu leur prix. Hélas, avec une queue de cheval à la va-vite, elles deviennent iconoclastes.



MANOR

frir pour être belle, il faut en acquiescer. Les lunettes de soleil sont surdimensionnées mais surtout ornées comme des bijoux. Objets de luxe, elles se portent tous les jours, vu leur prix. Hélas, avec une queue de cheval à la va-vite, elles deviennent iconoclastes. Les vêtements à l'aspect métallique ou doré présentent le même inconvénient. Le trench Céline est

parfait pour une soirée mais totalement déconseillé pour se rendre au travail, sans maquillage et sans coupe de cheveux savamment entretenue. Le problème se retrouve avec les couleurs des saisons printemps-été. Le jaune poussin de Lanvin plébiscité par une blonde peu fardée devient ridicule. Le bleu intergalactique de Givenchy, Paul Smith, Ungaro

ou Pucci est à choisir avec force de précautions. La même prudence doit être de mise avec les rayures larges à l'horizontale. Pour prendre quelques kilos sans manger, il n'y a rien de mieux.

Par bonheur, certaines maisons ont ajouté à leur collection des pièces très élégantes. Un pantalon large de chez Hermès se porte facilement

avec un pull à impression art moderne sous un trench blanc de Burberry. Les pieds sont chaussés de confortables ballerines et un collier très présent, à grosses pierres, habille cette tenue. Le large bandeau dans les cheveux est la touche indispensable.

Les imprimés fleuris sur un chemisier ou une jupe sont plus chics que la mode sportive que

Les lunettes de soleil sont surdimensionnées mais surtout ornées comme des bijoux. Objets de luxe, elles se portent tous les jours, vu leur prix. Hélas, avec une queue de cheval à la va-vite, elles deviennent iconoclastes

les fabricants entendent absolument imposer. Mieux vaut choisir les mélanges cow-boys et baroudeuses pour imposer un style naturel.

Les leggings avec des pulls larges sous des shorts enlaidissent même les plus jolies femmes du monde. Il suffit de regarder des photographies d'actrices faisant leurs emplettes pour s'en convaincre. /CKE



NECKERMANN



MANOR



C & A



C & A



LINGERIE

Des fleurs pour les courageux

Les fleurs imprimées ne sont plus seulement réservées aux dames, la lingerie masculine commence à s'y risquer. Les imprimés floraux, venus tout droit des Caraïbes, ont des airs de plage, de soleil et d'eau. /comm

RAYON HOMMES

Les acteurs se la jouent en ville

Les films ont inspiré les styles. L'élégance hollywoodienne, le parfait gentleman mais aussi les scénarios de baroudeurs et de sportifs séduisants ont été sources d'inspiration.

CATHRINE KILLÉ ELSIG

«**M**ort à Venise» et «Les chariots de feu» sont quelques-uns des films sélectionnés par les créateurs pour dessiner leurs nouvelles collections.

L'imperturbable héros de «Chapeau melon et bottes de cuir» mais aussi le décontracté scientifique de la série «Indiana Jones» ont encore titillé leur imagination. Les têtes d'affiche comme Clark Gable semblaient enfin défiler pour certaines maisons de luxe.

Mais la mode hommes des deux prochaines saisons autorise à nouveau tous les mélanges pour définir son propre style. Les coupes sont larges ou au contraire près du corps, les couleurs sont naturelles ou très voyantes, les pantalons courts se portent avec des vestes. Chez Gucci, on n'hésite pas à remettre au goût du jour la casquette militaire alors qu'une épingle en strass orne la cravate.

Chez Dior, le client en impose avec des vestes à épaules cigarettées, des pantalons près du corps et des tailles basses. Alexander McQueen décline une nouvelle version du dandy moderne avec un costume prince-de-galles à veste croisée. Le trois-pièces étroit devrait figurer dans toutes les penderies pour son élégance incontestée. On peut le dévoyer avec une chemise sans col vue chez Hermès, qu'on laisse ouverte. La cravate fine est rigide pour les grandes occasions, cependant elle se porte à même la peau lorsqu'on décide de ne pas fermer les boutons. Le pantalon, au tombé parfait, s'utilise en toute occasion avec un pull en soie, moulant ou simplement avec le gilet revêtu sur un polo. Le trench s'impose pour les soirées fraîches même s'il a pris des teintes très voyantes.

Christopher Bailey pour Burberry Prorsum s'est amusé avec le vêtement mythique de la marque puisqu'il l'a teint en bleu roi, en rouge ou en vert. Bizarrement, ce choix osé rend le vêtement encore plus chic. Si on en a les moyens, il faut craquer pour les vêtements issus de l'univers de la bande dessinée si cher à Thierry Mugler.

On peut avoir envie de gaieté sans se sentir attiré par un plumage de perroquet, avec les pantalons framboise de Givenchy.



NECKERMANN

Les coupes sont larges ou près du corps, les couleurs sont naturelles ou très voyantes, les pantalons courts se portent avec des vestes

Si on travaille dans une agence branchée, la saharienne à la grosse ceinture de cuir est conseillée. Malgré son âge, cet effet se porte à merveille.

Yohji Yamamoto se distance de ce vêtement de baroudeur pour entrer dans l'univers de la série «La petite maison dans la prairie.» Il propose ainsi une alternative au blouson de cowboy ou de mauvais garçon, toujours filmés sous toutes leurs coutures. Tout plutôt que l'adaptation de vêtements sportifs qui, franchement, n'ont pas

grand-chose à offrir, à part mouler les muscles.

Les baskets sont avantageusement remplacées par des mocassins, tout aussi confortables et chers à de nombreux stylistes. Ces chaussures seront en daim ou en python, selon ses possibilités financières. Au rang des accessoires, elles s'associent aux ceintures portées par deux ou trois et aux écussons qu'on peut coudre sur son vieux tee-shirt, à porter sous un débardeur en résille. /CKE



NECKERMANN



MANOR



C & A



MANOR



C & A

MarMotLine
Léopold-Robert 59 2300 La Chaux-de-Fonds T.032 913 91 78

DANS VOTRE PARFUMERIE

Maroquinerie

JACQUES ESTEREL
TED LAPIDUS
NAVYBOOT
SACCOBONO
VIA BORGOSPESSO MILANO
MEDICI
LA MOD' UN JOUR PARIS
STELLA COLLECTION
FRANCESCO SANTORO
MAXIMA MILANO

INSTITUT DE BEAUTÉ - BOUTIQUE



Avenue Léopold-Robert 53
La Chaux-de-Fonds
Tél. 032 913 73 37
Fax 032 913 14 26

PARFUMERIE DUMONT DE L'AVENUE



E&C
Coiffure

Maitrise fédérale

**vous présentent les nouvelles
tendances printemps-été**

Avenue Léopold-Robert 128
La Chaux-de-Fonds Tél. 032 926 47 03

132-195245

**Retrouvez les
grandes marques
de la mode
chez les commerçants locaux**

Marques En vente chez

- Aigle** Frutiger Confection, rue Daniel-JeanRichard 15, 2400 Le Locle
- Balmain** Bijouterie Jossi, Daniel-Jeanrichard 1, 2400 Le Locle
Bijouterie Mayer-Stehlin SA, Avenue Léopold-Robert 57, 2300 La Chaux-de-Fonds
- Bernina** Carole Vaucher Fluckiger, centre de couture, Av. L-Robert 31, 2300 La Chaux-de-Fonds
- Borsalino** Chapellerie Garcin Sàrl, rue des Terreaux 1, 2000 Neuchâtel
- Burda** Chafotex SA, Avenue Léopold-Robert 53a, 2300 La Chaux-de-Fonds
- Burlington** Chapellerie Garcin Sàrl, rue des Terreaux 1, 2000 Neuchâtel
- Camel** Frutiger Confection, rue Daniel-JeanRichard 15, 2400 Le Locle
- Caroline Rohmer** Boutique Prêt-à-Porter, rue de France 8, 2400 Le Locle
- Christine Laure** Boutique Prêt-à-Porter, rue de France 8, 2400 Le Locle
- Creed** Parfumerie Dumont, Avenue Léopold-Robert 53, 2300 La Chaux-de-Fonds
- Cymbeline Paris** Exquise, Faubourg du Lac 19, 2000 Neuchâtel
- Decléor** Institut DEA Beauté, Grand-rue 18, 2400 Le Locle
Institut Beauté Soins du Temps, Avenue Léopold-Robert 73a, 2300 La Chaux-de-Fonds
- DMC** Carole Vaucher Fluckiger, centre de couture, Av. L-Robert 31, 2300 La Chaux-de-Fonds
- Escada** Parfumerie Dumont, Avenue Léopold-Robert 53, 2300 La Chaux-de-Fonds
- Estée Lauder** Parfumerie Dumont, Avenue Léopold-Robert 53, 2300 La Chaux-de-Fonds
- Festina** My Styl Bijouterie, rue Marie-Anne-Calame 16, 2400 Le Locle
Bijouterie Mayer-Stehlin SA, Avenue Léopold-Robert 57, 2300 La Chaux-de-Fonds
- Finn Karelia** Boutique Chrys, Avenue Léopold-Robert 37, 2300 La Chaux-de-Fonds
- Fred Sabatier** Boutique Prêt-à-Porter, rue de France 8, 2400 Le Locle
Boutique Chrys, Avenue Léopold-Robert 37, 2300 La Chaux-de-Fonds
- Guinot** Institut DEA Beauté, Grand-rue 18, 2400 Le Locle
- Hot Diamonds Bijoux** Bijouterie Jossi, Daniel-Jeanrichard 1, 2400 Le Locle
- ISA Bodywear** Chapellerie Garcin Sàrl, rue des Terreaux 1, 2000 Neuchâtel
- Kérastase** E & C Coiffure, Avenue Léopold-Robert 128, 2300 La Chaux-de-Fonds
- La Biosthétique** E & C Coiffure, Avenue Léopold-Robert 128, 2300 La Chaux-de-Fonds
- La Fée Marabouté** Boutique Blanc de Coton, Grand-rue 28, 2400 Le Locle

Marques En vente chez

- La Martina** Parfumerie Dumont, Avenue Léopold-Robert 53, 2300 La Chaux-de-Fonds
- Lalique** Parfumerie Dumont, Avenue Léopold-Robert 53, 2300 La Chaux-de-Fonds
- Laura Lancelle Paris** Chafotex SA, Avenue Léopold-Robert 53a, 2300 La Chaux-de-Fonds
- Leonard** Parfumerie Dumont, Avenue Léopold-Robert 53, 2300 La Chaux-de-Fonds
- Les Gens** Boutique Blanc de Coton, Grand-rue 28, 2400 Le Locle
- Linea Raffaelli cocktail** Exquise, Faubourg du Lac 19, 2000 Neuchâtel
- Linea Raffaelli mariage** Exquise, Faubourg du Lac 19, 2000 Neuchâtel
- Longchamp** MarMotLine, Avenue Léopold-Robert 59, 2300 La Chaux-de-Fonds
- L'Oréal Professional** E & C Coiffure, Avenue Léopold-Robert 128, 2300 La Chaux-de-Fonds
- Lotus** My Styl Bijouterie, rue Marie-Anne-Calame 16, 2400 Le Locle
- Montres Nike** My Styl Bijouterie, rue Marie-Anne-Calame 16, 2400 Le Locle
- Napapigri** Boutique Blanc de Coton, Grand-rue 28, 2400 Le Locle
- Navyboot** Parfumerie Dumont, Avenue Léopold-Robert 53, 2300 La Chaux-de-Fonds
- Peggy Sage** Institut Beauté Soins du Temps, Avenue Léopold-Robert 73a, 2300 La Chaux-de-Fonds
- Prada** Parfumerie Dumont, Avenue Léopold-Robert 53, 2300 La Chaux-de-Fonds
- Riri** Carole Vaucher Fluckiger, centre de couture, Av. L-Robert 31, 2300 La Chaux-de-Fonds
- Samsonite** MarMotLine, Avenue Léopold-Robert 59, 2300 La Chaux-de-Fonds
- Sequoia** MarMotLine, Avenue Léopold-Robert 59, 2300 La Chaux-de-Fonds
- Serge Lutens** Parfumerie Dumont, Avenue Léopold-Robert 53, 2300 La Chaux-de-Fonds
- SLA** Institut DEA Beauté, Grand-rue 18, 2400 Le Locle
- St-Tropez** Institut Beauté Soins du Temps, Avenue Léopold-Robert 73a, 2300 La Chaux-de-Fonds
- Ted Lapidus** Parfumerie Dumont, Avenue Léopold-Robert 53, 2300 La Chaux-de-Fonds
- Tissot** Bijouterie Jossi, Daniel-Jeanrichard 1, 2400 Le Locle
Bijouterie Mayer-Stehlin SA, Avenue Léopold-Robert 57, 2300 La Chaux-de-Fonds
- Valmont** Parfumerie Dumont, Avenue Léopold-Robert 53, 2300 La Chaux-de-Fonds
- Versace** Parfumerie Dumont, Avenue Léopold-Robert 53, 2300 La Chaux-de-Fonds
- Walt Disney** Chafotex SA, Avenue Léopold-Robert 53a, 2300 La Chaux-de-Fonds
- Wrangler** Frutiger Confection, rue Daniel-JeanRichard 15, 2400 Le Locle

Adresses RÉGION

- **Information sociale**
Permanence téléphonique 0800 123 456 de l'Association neuchâteloise des institutions de l'action sociale. Lu-ve 14-17h
- **ANAAP**
Association neuchâteloise d'accueil et d'action psychiatrique.
Perm. psycho-sociale après-midi: «Le Déclit» Neuchâtel, Plan 19; «Le Nouvel Horizon», Beau-Site 29, La Chaux-de-Fonds. Groupes d'entraides, groupe des proches, 032 721 10 93
- **ANPCD**
Association neuchâteloise de personnes concernées par les problèmes liés à la drogue, rue Louis-Favre 27, 2017 Boudry. Permanences téléphoniques: Neuchâtel, 079/446 24 87, La Chaux-de-Fonds 913 60 81. Permanences famille et entretiens privés: rue Louis-Favre 27, Boudry, 2e et 4e lundi du mois de 14h à 16h. Soirées d'écoute: rue Louis-Favre 27, Boudry, 1er et 3e mercredi du mois dès 19h
- **ANPP**
Association neuchâteloise des psychologues et psychologues-psychothérapeutes: 032 753 04 62. E-mail: info@anpp.ch
- **Asloca - Neuchâtel**
Information et défense des locataires. Consultations sur rdv, répondeur, 724 54 24, fax 724 37 26
- **Aspedah**
Parents d'enfants hyperactifs et/ou avec déficit d'attention. Lu 9-12h, je 14-16h. 021 703 24 20
- **Association Alzheimer**
032 729 30 59; tlf 8-11h30/14-16h30, sauf ve am. Groupes de contact: Neuchâtel 032 729 30 59, LCF 032 913 34 23. Lieux rencontre: NE 032 721 28 05, LCF 032 913 34 23 le matin. Présence domicile: NE 032 842 20 14, LCF 032 913 90 39. Séminaires: 032 913 51 28 ou 729 30 59. Groupe d'entraide pour jeunes proches: 024 426 20 00
- **Association boulimie anorexie ABA**
Antenne neuchâteloise, av. de la Gare 39. Permanence téléphonique: Lu-ve 19h30-21h30, me 9-12h, ve 13-15h, 032 725 05 82
- **Association Dyslexie**
Antenne neuchâteloise. Permanence ve ma 032 725 38 92

- **Association Antenne Handicap Mental**
Numa-Droz 68, La Chaux-de-Fonds. Aide et conseil aux personnes handicapées et leurs proches. 032 914 10 10 - www.antenne-handicap.com
- **Association lecture et compagnie.**
Lecteurs/trices bénévoles se rendent à domicile ou en institution. Case postale, 2035 Corcelles. 032 731 70 41 ou 751 57 57
- **Assoc. neuch. de services bénévoles**
Brévars 1a, tél. 724 06 00, lu-ve 8h30-11h30; information, formation dans les domaines des visites, transports.
- **Assoc. suisse maladie de Parkinson**
Groupe neuchâtelois. 3e jeudi tous les 2 mois. 032 753 10 61. Parkinson: ligne gratuite 0800 80 30 20 ouverte chaque 3e mercredi du mois de 17h à 19h
- **Autorité de conciliation**
En matière de santé. Difficultés entre patients et soignants. Hôtel judiciaire, CP 22 84, 2302 La Chaux-de-Fonds. Demandes à adresser par écrit
- **Cancer.**
Ligue neuchâteloise contre le cancer: permanence lu-ve 8-11h30 ou sur rendez-vous, 721 23 25. Vivre comme avant, cancer du sein; d'anciennes opérées à votre écoute. Visite sur demande. 032 721 23 25/032 751 18 13/032 724 32 19
- **Caritas.**
Consultations sociales de toutes natures, 725 13 06
- **Cartons du cœur.**
Littoral et VDR 032 731 48 38. Montagnes 032 964 17 27. VDT 032 861 30 30
- **Centre psycho-social neuchâtelois**
La Chaux-de-Fonds, consultations, rue Sophie-Mairet 29, 032 967 20 61, lu-ve 8-12h/14-18h, sa 8-12h, di médecin de service et hôpital. Neuchâtel, Verger-Rond, 032 722 12 21
- **Centrevue**
Interventions sociales et réadapt. pour personnes handicapées de la vue. Rue de Corcelles 3, 2034 Peaseux, 032 731 46 56 sur rdv. Expos articles, ma 14-17h.
- **Chambre immobilière neuchâteloise**
Association de défense des propriétaires, sur rendez-vous, 729 99 90, fbg du Lac 2, Neuchâtel

- **Croix-Bleue**
032 725 02 17
- **Insieme Neuchâtel**
Association de parents de personnes mentalement handicapées. Av. L.-Robert 128, La Chaux-de-Fonds, 032 926 85 60, permanence: je 14h15-17h15, me 14h30-18h30
- **Job Service**
Serv. public gratuit, spécialisé dans l'insertion professionnelle des jeunes. Quai Philippe-Godet 18, 2000 Neuchâtel, 032 725 35 55
- **Ligue neuchâteloise**
Contre le rhumatisme, Conseil social, c/o Pro Infirmis, rue de la Maladière 35, tél 032 722 59 60, fax 032 722 59 70. Secrétariat administratif et cours 032 913 22 77
- **MediaNE**
Association de médiation: résolution de conflits. 725 18 18
- **Mouv. de la condition paternelle**
Conseils dans les cas de séparation et divorce, CP 261, 2034 Peaseux
- **Sages-femmes à domicile**
Pour tout le canton, les Franches-Montagnes et le Jura bernois tous les jours de 8h à 20h, 079 280 48 28
- **S.A.S.**
Service d'Action Sociale privé. En faveur des victimes de violence - hommes et femmes - et en cas de conflits. 032 753 03 32 - www.lesas.ch et info@lesas.ch
- **Sclérose en plaques**
Centre romand, Lausanne, 021 614 80 80; lu-ve 8-12h/14-17h
- **Savas**
Service d'aide aux victimes d'abus sexuels. Léopold-Robert 90, La Chaux-de-Fonds, 032 889 66 44. Lu-ve 8-12h; lu, ma, je 14-17h
- **Savc**
Service pour les auteurs de violence conjugale, 032 886 80 08.
- **Solidarité-femmes**
032 968 60 10
- **SOS Racisme**
0800 55 44 43.
- **SOS. Racket-violence**
073 270 92 06.
- **TIM**
Ton infirmière à la maison. Association neuchâteloise de soins pédiatriques à domicile. Permanence 24h/24h, 079 476 66 33

ADRESSES UTILES

- **URGENCES**
- Urgences sanitaires et ambulance: 144
- Police: 117
- Feu: 118
- Intoxication: 145

LA CHAUX-DE-FONDS

- **Pharmacie de garde**
Coop Vitality, L.-Robert 151, jusqu'à 19h30. (En dehors de ces heures, le 144 renseigne).
- **Dépannage eau, électricité, gaz, chauffage à distance**
032 843 90 00
- **Patinatoire des Mélézes**
Piste couverte: lu, ma 9h-11h30/14h-15h45, me 9h-11h15/14h45-15h45, je 9h-10h30/14h-15h45, ve 9h-12h/14h-15h45, sa 14h-15h45/20h30-22h (sauf en cas de match), di 9h-11h45/15h-16h45.
- **Piscine des Arêtes**
Lu 9h-16h, ma 9h-20h, me 9h-21h, je 9h-18h, ve 9h-21h, sa 10h-12h/14h-20h, di 9h-18h
- **Bibliothèque de la ville**
Service de prêt, salle de lecture: lu 13h-20h, ma 10h-20h, me et je 10h-19h, ve 13h-19h, sa 10h-16h. Discothèque: lu-ve 13h-19h, sa 10h-16h.
- **Bibliothèque des jeunes I**
(Ronde 9): Lu-ve, 13h45-18h, sa 10h-12h
- **Bibliothèque des jeunes II**
(Président Wilson): Lu-ve, 13h45-18h, sa 10h-12h
- **Ludothèque**
lu /je 15h30-18h; ma 15h30-19h
- **Bibliothèque chrétienne**
«Le Papyrus» Parc 84, lu, ma, je, ve 16h-18h30

LE LOCLE

- **Pharmacie de garde**
Mariotti, Grande-rue 38, jusqu'à 19h30. En dehors de ces heures: 144
- **Bibliothèque de la ville**
lu-ma-me-ve 14h30-18h30, je 14h30-20h, sa 10-12h
- **Bibliothèque des jeunes**
lu-ve 13h30-18h, sa 10-12h
- **Ludothèque**
lu /ma /je /ve 15h30-17h30, sa 9h-11h

JURA BERNOIS

- **Médecins de garde**
de La Ferrière à Péry, tél. 032 941 37 37; Tramelan, tél. 032 493 55 55
- **Pharmacies de garde**
Saint-Imier, Pilloud, 032 941 21 94

Tramelan, Schneeberger, 032 487 42 48

TRAMELAN

- **Ludothèque**
je 16-17h30
- **Médiathèque**
CIP, lu/me 14-20h, ma/je 14-18h, ve et veilles de jours fériés 14-17h

SAINT-IMIER

- **Bibliothèques**
Bibliothèque régionale, section jeunes et section adultes. Je/ve 9h-11h, me/je/ve 14h-18h
- **Mémoires d'ici**
Saint-Imier, place du Marché 5, lu/jeu 14-18h ou sur rendez-vous au 032 941 55 55
- **Ludothèque**
me/ve 15-18h.

SONVILIER

- **Bibliothèque communale**
lu 17h30-19h30, me 16-18h

RENAN

- **Bibliothèque communale**
lu 17h30-19h, ma/je 15h30-17h

VILLERET

- **Bibliothèque communale**
lu 18h-19h, ma 9h-10h/15h-16h, je 18h-19h

CORMORET

- **Bibliothèque communale**
ma 17h30-18h30, je 17h-18h

COURTELARY

- **Bibliothèque communale**
lu/me 9h30-10h30, ma 19-20h, je 15-16h. Tramelan: bibliothèque communale, lu 17-19h

LA NEUVEVILLE

- **Bibliothèque communale**
lu-je 16-18h, sa 9-11h
- **Ludothèque**
ma/je 16-18h, sa 9h30-11h30.

JURA

- **Pharmacies**
Saignelégier, Pharmacie des Franches-Montagnes, tél. 032 951 12 03.
- **Le Noirmont**, Pharmacie Saint-Hubert, tél. 032 953 12 01
- **Dépannages**
Centrale, tél. 032 955 14 12.

SAIGNELÉGIER

- **Ludothèque**
(Hôtel de ville): ma 15h15-17h30, et le dernier jeudi du mois 18-19h
- **Piscine**

Centre de Loisirs: lu 13h30-21h, ma-ve 10h-21h, sa 10h-20h, di 10h-18h. Les jours fériés, fermeture 20h

- **Patinoire**
Centre de Loisirs: lu 13h30-16h, ma 10h-11h45/13h30-16h15, me 13h30-16h, je 13h30-16h15, ve 10h-11h45/13h30-16h15, sa, di 14h-16h

LE NOIRMONT

- **Bibliothèque**
7-19h, ma 14-17h, ve 8h30-11h30
- **Ludothèque**
(Nouveau collège): ma 15h-17h

LES BOIS

- **Ludothèque**
(Ancien bureau communal): le 1er lundi du mois, 15h-17h et le premier mardi du mois, 19h-20h

LES GENEVEZ

- **Ludothèque**
(Ancienne halle): le premier jeudi du mois, 16h30-19h

NEUCHÂTEL

- **Pharmacie de service**
de la Gare, jusqu'à 20h30, (en dehors de ces heures, le 144 renseigne)

LITTORAL-OUEST

- **Pharmacie de garde**
le numéro gratuit 0800 832 800 renseigne
- **Médecin de garde**
079 387 21 00. Je-sa-di 8-8h. Lu-ma-me-ve 12h-14h/18h-8h

LITTORAL-EST

- **Pharmacie de garde**
no d'appel unique 0844 843 842
- **Permanence médicale**
0900 501 501 (2.-fr/min)

VAL-DE-RUZ

- **Hôpital de Landeyeux**
032 854 45 45. Polyclinique chirurgicale: lu-ve 8-19h
- **Pharmacie de service**
Coop Vitality, Fontainemelon, 032 852 26 30, dès 18h30.
- **Médecin de garde**
Cabinet de Cernier, Dr Peter-Comtesse, 18h-8h

VAL-DE-TRAVERS

- **Médecin de garde**
032 888 90 00
- **Pharmacie de service**
032 888 90 00
- **Hôpital et maternité, Couvet:**
032 864 64 64

Adresses LA CHAUX-DE-FONDS

- **Accompagnement**
des personnes en fin de vie. Service bénévole: 032 913 37 40
- **Accueil familial de jour**
Région des Montagnes, CP 2317. Permanence 032 968 27 48, ma-je 8-11h/14h-17h
- **Alcoolisme**
CENEVA, Centre neuchâtelois d'alcoolologie, Parc 117, information, prévention et traitement de l'alcoolisme, lu-ve, 919 62 11. Alcooliques anonymes, C.P. 14, 2301 La Chaux-de-Fonds, 0848 848 846. Groupe familial Al-Anon, aide aux familles d'alcooliques, 0848 848 833, tarif interurbain, (24h/24h)
- **Amicale des malentendants**
et des devenus sourds. Séances de lecture labiale, Lysiane Wicky, C.P. 1557, 2301 La Chaux-de-Fonds, fax 968 21 36
- **Association à la trottinette**
Espace de rencontre parents et enfants (0-5 ans), Serre, 24. Lu 14h30-17, ma/je 9h30-11h30. Contact: 914 52 60
- **Avivo.**
Association suisse des rentiers AVS-AI et préretraités, La Chaux-de-Fonds, 032 931 39 61 ou 032 926 01 75
- **Caritas Neuchâtel**
Espace des Montagnes, Collège 11. Programme d'insertion et lieu d'accueil. Horaires lieu d'accueil: lu 14-17h30, me 14-17h. 032 886 80 60
- **Centre social protestant**
Consultations sociales, juridiques, conjugales. Temple-Allemand 23, lu-ve 8-12h/13h30-17h30, 032 967 99 70. Boutiques du CSP (Habillerie, Bouquiniste, Vieux-Puits), Puits 1/angle Versaix-Soleil, 032 968 18 19, ma-ve 15-18h, sa 9-12h
- **Centre d'Animation et de Rencontre**
Renseignements et inscriptions aux activités: secrétariat, 032 967 64 90, lu-ve 8h30-11h30
- **Chômeurs**
Association pour la défense des chômeurs: Serre 90, du lu au ve, 8h-11h30 et 14h-16h30, tél. et fax 913 96 33
- **Club des loisirs**
Pour personnes du 3e âge, 968 74 84, ou 968 16 72, ou 926 08 52
- **Centre de consultations Lavi**
Aide aux victimes d'infractions, Av. Léopold Robert 90, 032 889 66 52 ou

- La main tendue (143) ou la police (117)
- **Centre de consultation**
et informations sociales, Bureau du délégué aux étrangers, Av. Léopold-Robert 90. Tél. 032 889 74 42 pour rdv. Ma-me-je 14-17h30 sans rdv.
- **Centre de santé La Comète**
Rue du Pont 25, lu-ve 8h30-12/14-17h30. 032 886 82 00. Ce centre comprend: Service d'aide et de soins à domicile 032 886 82 10, lu-ve 8-12h/14-18h. Ligue pulmonaire neuchâteloise, 032 886 82 60. Pro Senectute, 032 886 83 00, repas à domicile 032 729 30 45. SGMD Croix-Rouge, lu matin, ve matin 032 886 82 35. Centre d'ergothérapie, 032 886 82 70. Centre de stomathérapie, 032 886 82 50
- **Consultations conjugales**
032 886 80 10.
- **Consultations juridiques**
Serre 62, je 16-19h
- **Crèches.**
Arc-en-Ciel, Charrière 4, 032 968 99 85. De l'Amitié, Manège 11, lu-jeu 6h30-18h30, ve 6h30-18h, 968 64 88. Beau-Temps 8, lu-je 6h30-18h30, ve 6h30-18h, 926 87 77. La Farandole, Numa-Droz 155, lu-ve 6h 30-18h, 913 00 22
- **Croix-Rouge**
Paix 71, 913 34 23. Service de garde de malades, baby-sitting, transports, 8-11h30. Vestiaire, vente de vêtements 2e main, Paix 73, me-je 14h-18h, dernier samedi du mois, 9h30-11h30. Consultations nourrissons (puériculture): ma/je/ve 13h-16h30, perm. tél. 8-9h. 032 886 82 35. Formation et promotion de la santé, 032 886 88 61
- **Ecole des parents**
Jardinière 15. Inscriptions pour garderie ma/ve: 914 53 07
- **FRC-conseil**
Fédération romande des consommateurs, Collège 11, lu 14-17h, 913 37 09
- **SIIP**
Soins infirmiers indépendants en psychiatrie. Soins psychiatriques à domicile. Tél. et fax 032 964 14 64 ou 079 789 82 28
- **Groupe de maintenance**
Cardio-vasculaire, 032 853 33 14 ou 079 347 34 87.

- **Habits du cœur**
Serre 79, lu-ve 8h30-12h/13h30-17h30. Tél. 032 913 18 19
- **Information diabète**
Paix 75, secrétariat lu-ve 14-17h, 913 13 55
- **MCPJN**
Mouvement de la condition parentale du Jura neuchâtelois. Aide en cas de séparation ou de divorce. C.P. 992, 2301 La Chaux-de-Fonds. Ma 18h45-20h, Collège 9, rez-de-chaussée
- **Médiation familiale**
(Association neuchâteloise). Rue du Collège 11, 032 886 80 15
- **Parents anonymes**
Groupe d'entraide pour parents, 032 926 89 94
- **Planning familial**
Sophie-Mairet 31, lu 12-18h, ma/ve 15-18h, me 15-19h, 967 20 91
- **Procap**
Association suisse des invalides. La Chaux-de-Fonds, rue du Vieux-Cimetière 5, tél./fax 032 968 00 33. Lu-je 14-17h30 et ve 8-12h
- **Pro Infirmis.**
Marché 4, lu-ve, Service social de la Ligue contre le rhumatisme 032 968 83 28
- **Sida**
Groupe sida Neuchâtel: tests anonymes, sur rendez-vous au 032 737 73 37
- **Société protectrice des animaux**
rue de l'Est 8, 032 968 64 24, lu-ve 8h45-11h30, ma 14h15-17h15, me 16h30-18h, sinon sur rendez-vous
- **SOS Futures mamans**
Numa-Droz 181, 24/24h, 079 772 16 90
- **Toxicomanie**
Centre de prévention et de traitement de la toxicomanie, Hôtel-de-Ville 27, lu-ve 8-12h/14-18h, 967 86 00. Urgences: s'adresser au médecin de service. Le Seuil, Industrie 22, lieu d'accueil pour toxicomanes, 968 52 42. Permanences, lu 10-15h, ma 10-21h, me 10-14h, je 10-14h30, ve 10-16h. Soupe à midi du lundi au vendredi
- **Violences - Solidarité femmes**
Violences conjugales. Rue du Marché, 8, La Chaux-de-Fonds. Tél. 968 60 10.

Adresses JURA/JURA BERNOIS

- **Accord service**
Service de relèvement du Jura bernois. Accompagnement auprès de personnes handicapées ou malades, 032 493 51 14
- **Association des diabétiques**
du Jura bernois, St-Imier. Perm. tél. ma 13-17h, je 8-12h. tél. et fax 032 941 41 21
- **Centre social protestant**
Consultations conjugales, sociales, juridiques, etc., sur rendez-vous, 032 493 32 21
- **Cartons du cœur, Jura bernois**
Lundi à jeudi, 493 70 60.

- **Consultations conjugale et familiale**
Rte de Tramelan 10, 2710 Tavannes: sur rdv au 032 422 54 29. Saignelégier: rue Bel-Air 2, sur rdv au 032 422 54 29
- **Fondation Contact Jura bernois**
Information et consultation pour questions de dépendance, rue H.-F. Sandoz 26, Tavannes, Tél. 032 481 15 16, fax 032 481 15 93. www.fondation-contact.ch
- **Planning familial**
Les Fontenays 27, entretiens sur rendez-vous, 942 24 55
- **Pro Senectute**
Information et action sociale pour per-

- sonnes âgées, Pont 4, Tavannes, lu-ve 8-12h/14-17h, 481 21 20
- **Service psychologique**
Pour enfants et adolescents et service pédo-psychiatrique, Saint-Imier, 941 13 43; Tavannes, 481 40 41
- **Services sociaux**
Moutier, 032 494 11 34; Tavannes, 032 482 65 70; Malleray, 032 491 60 45; Reconvilier, 032 481 52 78; Courtelary, 032 945 17 10; St-Imier, 032 942 44 94; Tramelan, 032 487 62 22; La Neuveville, 032 752 45 24

AVIS MORTUAIRES

On ne voit bien qu'avec le cœur, l'essentiel est invisible pour les yeux.
A. de Saint-Exupéry

Raymond Amey et ses enfants Coralie et Sophie, à La Chaux-de-Fonds

Michel Amey et sa compagne Alicia Navarro et leurs enfants Lucas, Maxime et Kenzo, à Colombier

ainsi que les familles parentes et alliées ont la tristesse de faire part du décès de

Madame

Dolly AMEY

leur très chère maman, grand-maman, parente et amie qui s'en est allée dans sa 82e année.

2300 La Chaux-de-Fonds, le 26 mars 2007

La cérémonie a eu lieu dans la plus grande intimité.

Cet avis tient lieu de faire-part.

L'Association neuchâteloise des Diabétiques

a le pénible devoir d'annoncer le décès de

Madame

Marlyse HUGUENIN

épouse de Monsieur Roger Huguenin, président d'honneur

Elle fut très dévouée à notre association durant des années.

Nous présentons à Monsieur Roger Huguenin ainsi qu'à sa famille, toute notre sympathie.

REMERCIEMENTS

Profondément touchée par les nombreux témoignages de sympathie et d'affection reçus lors de son deuil, la famille de

Madame

Fernande MONTANDON-MATTHEY

remercie très sincèrement toutes les personnes qui ont pris part à sa douloureuse épreuve, soit par leur présence, leurs messages, leur soutien. Elle les prie de trouver ici l'expression de sa profonde reconnaissance.

Le Locle et La Chaux-de-Fonds, mars 2007

AVIS MORTUAIRES

*Une nouvelle étoile brille dans le ciel
et dans nos cœurs à tout jamais*

Sa maman Sabine Santschi et Thierry Sandoz et leur petite Marine
Son papa Patrick Frutschi, ses enfants Cindy et Dylan et son amie Brigitte Evard
Monsieur et Madame Rodolphe et Francine Santschi-Leuba
Monsieur et Madame Olivier et Véronique Santschi-Girardin et leurs enfants
Maximilien et Arnaud
Monsieur et Madame Patric et Isabelle Santschi-Oppliger et leurs enfants
Loïc et Clara
Madame Heidi Frutschi-Staub
Madame et Monsieur Isabelle et Cédric Isler-Frutschi et leurs enfants
Carole, Sarah, Jérôme et Mickael
Madame et Monsieur Sabine et Michel Augsburg-Frutschi et leurs enfants
Guillaume et Muriel

Madame Olga Staub-Hinni

ainsi que les familles parentes, alliées et ses nombreux amis ont le profond chagrin de faire part du décès de

Cyril SANTSCHI

enlevé à leur tendre affection, dans sa 21^e année, des suites d'une cruelle maladie, supportée avec un courage exemplaire.

La Sagne-La Chaux-d'Abel, le 27 mars 2007

Le culte aura lieu au Grand-Temple de La Chaux-de-Fonds (rue de la Cure 9), le vendredi 30 mars à 14 heures.

Cyril repose au pavillon du cimetière de La Chaux-de-Fonds.

Domicile des familles: Sabine Santschi, rue Neuve 17, 2314 La Sagne
Patrick Frutschi, La Chaux-d'Abel, 2333 La Ferrière

Un merci tout particulier à tout le personnel de Médecine I et du service d'oncologie à l'Hôpital de La Chaux-de-Fonds, au service d'ambulance ATS, ainsi qu'au service de soins à domicile de Saint-Imier et du Locle.

En lieu et place de fleurs, un don peut être fait à la Ligue neuchâteloise contre le cancer, CCP 20-6717-9.

Cet avis tient lieu de lettre de faire part.

*La mort de notre papa, c'est à peine une mort;
elle est si douce quand elle est dans l'ordre des choses,
c'est l'usure qui clôt l'usage, c'est l'usage qui provoque l'usure.*

Bertrand et Denise Cuche-Romanens
Séverine Cuche
Jérôme Cuche et Florence Spaetig, et Dorian
Denise et Gérard Besson-Cuche
Steve Besson et son amie Anaëlle
Noémie Besson et Julien Turler

Les descendants de feu Paul et Hélène Cuche-Borle
Les descendants de feu Marcel et Léa Amez-Droz-Sausser

ainsi que les familles parentes et alliées
ont la tristesse de faire part du décès de

Monsieur

Charles CUCHE

leur très cher papa, beau-papa, grand-papa, frère, beau-frère, oncle, parrain, cousin, parent et ami enlevé à l'affection des siens mardi dans sa 83^e année.

*Il ne faut pas pleurer parce que cela n'est plus,
il faut se réjouir que cela ait été.*

La Chaux-de-Fonds, le 27 mars 2007

La cérémonie aura lieu au Centre funéraire le vendredi 30 mars, à 14 heures.

Notre papa repose au pavillon du cimetière.

Domicile de la famille: Montagne 20

Bertrand CUCHE

entreprise de maçonnerie
Montagne 20

sera fermée pour cause de deuil le vendredi 30 mars
toute la journée.

Le comité et les membres du HC Star La Chaux-de-Fonds
ont la tristesse d'annoncer le décès de

Monsieur

Charles CUCHE

papa de notre président Bertrand Cuche

Nous lui présentons, ainsi qu'à sa famille notre profonde sympathie.

132-195872

COLOMBIER

**Une station brûle
au cœur du village**



DÉGÂTS La façade de l'hôtel de la Couronne de Colombier a été noircie par l'incendie de la station électrique. (RICHARD LEUENBERGER)

Une armoire électrique adossée à l'hôtel de la Couronne, au centre de Colombier, a pris feu hier vers 11h30. Dix pompiers de Colombier et neuf du centre de secours du Littoral Ouest sont donc intervenus à l'intersection de la rue du Vieux-Moulin et de celle du Château. «Il y avait une belle fumée», témoigne le commandant des pompiers de Colombier Bernard Moeckli. L'alimentation électrique a dû être coupée dans une partie du centre du village pour permettre aux hommes du feu d'intervenir. «Nous avons dû attendre 20 à 25 minutes afin que le Groupe E coupe l'électricité. Il y avait un risque avec l'eau», explique le capitaine Moeckli. «Nous avons protégé la façade de l'hôtel de la Couronne.»

La paroi du bâtiment a été endommagée par les flammes et la sous-station est détruite. De l'eau s'est engouffrée dans l'établissement public. «Nous n'avons pas pu travailler à midi. Il y a eu des dégâts d'eau à l'intérieur», relate le propriétaire de l'hôtel de la Couronne Simo Zecevic. Les pompiers ont uti-

lisé des aspirateurs pour pomper l'eau. Le restaurateur a vu ses clients «partir manger ailleurs. Il n'y avait plus d'électricité et la route était bloquée. Les dégâts sont assez importants. Il faudra refaire la façade.»

Simo Zecevic espérait hier sur le coup de 16 heures pouvoir servir sa clientèle le soir même, à condition que l'électricité soit rétablie. Elle l'a été vers 18 heures, une fois l'armoire basse tension remplacée par des employés du Groupe E.

Une trentaine de maisons ont été touchées par la coupure d'électricité, indique le porte-parole adjoint de l'entreprise, Claude Comte. «Il s'agit sûrement d'une cause technique, mais on va déterminer ce qui s'est passé.»

La circulation a également été perturbée pendant plus d'une heure. «La rue Basse a été fermée pour éviter que les automobilistes ne se rendent à la rue du Château», explique le capitaine des pompiers locaux. «Le bus postal était coincé et la police a dû démonter des signalisations pour qu'il passe.» /bwe

sociétés locales LA CHAUX-DE-FONDS

■ CLUB ALPIN, SECTION LA CHAUX-DE-FONDS

Vendredi 18-19h, stamm au local, Paix 129. Week-end 31 mars et 1^{er} avril, ski-alpinisme BSA /S4 à définir; inscriptions. Chalet Mont-d'Amin, 31 mars et 1^{er} avril, J.-C. Brühlhart, responsable. Chalet des Pradières, 31 mars et 1^{er} avril, R. Berger, responsable. www.cas-chauxdefonds.ch

■ CONTEMPORAINS 1933

Jeudi 5 avril, championnat de quilles au Bowling, rue Louis-Joseph-Chevrolet. Rendez-vous des participants dès 14h30. Le championnat débutera à 15h précises

■ CONTEMPORAINS 1940

Mardi 3 avril, rendez-vous au restaurant L'Ecureuil, à 13h45. Si le terrain est praticable, une partie de pétanque est prévue. Sinon, décision sur place

■ CROSS CLUB

Entraînement, samedi 31 mars,

rendez-vous au parking de la patinoire à 9h. Renseignements: 032 926 41 13

■ ÉCHO DE L'UNION ET UNION CHORALE

Vendredi 30 mars, 19h30, concert à Boudry avec le chœur mixte L'Aurore Boudry. Samedi 31 mars, 19h, concert avec le Chœur mixte Boudry. Lundi 2 avril, pas de répétition

■ LA JURASSIENNE

Mardi 3 avril, La Coudre - Chaumont, org. B. Grob et F. Worpe. Gymnastique: clôture gym hommes, souper le 4 avril, reprise en automne. www.neuch.com/~juju

■ PRO SENECTUTE SPORT

Les cours de 3 mois sur l'équilibre reprendront en avril. Ouvert à toute personne dès 60 ans. Renseignements et inscriptions: 032 886 83 02

Délai pour la réception des avis tardifs: jusqu'à 21 heures

jusqu'à 17 heures exclusivement, du lundi au vendredi:

PUBLICITAS: tél. 032 910 20 50 - fax 032 910 20 59

dès 17 heures, du lundi au vendredi et durant le week-end:

BUREAU DU JOURNAL: tél. 032 723 53 00 - fax 032 723 53 09

En bref

**■ NEUCHÂTEL
Une roue de camion
sème la pagaille
sur l'A5**

Hier à 17h45, une voiture, conduite par une habitante des Brenets, circulait sur l'A5, chaussée Bienna. Arrivée à la jonction de Champ-Coco, elle remarqua une roue de camion sur la chaussée. En voulant éviter celle-ci, elle percuta le trottoir et le mur droit du tunnel et finit sa course à cheval entre le trottoir et la voie de droite. La voie de droite de l'A5 fut fermée une heure pour les besoins du constat. Les témoins de cet accident sont priés de prendre contact avec la police de la circulation à Neuchâtel, tél. 032 888 90 00. /comm

**■ FLEURIER
Choc entre deux
voitures: conductrice
blessée**

Hier à 15h45, une voiture, conduite par une habitante de Boveresse, circulait sur la route entre Boveresse et Fleurier. A l'entrée de ce dernier village, elle s'est engagée sur la voie de présélection pour tourner à gauche. Lors de cette manœuvre, une collision s'est produite avec une voiture, conduite par un habitant de Corminboeuf (FR), qui circulait en direction de Neuchâtel. Blessée, la conductrice a été conduite en ambulance à l'hôpital de Couvet. /comm

**■ LES SAGNETTES
Jalons à neige arrachés:
appel aux témoins**

Entre lundi 26 et mardi 27 mars, un inconnu a arraché et jeté à terre des jalons à neige, depuis Les Sagnettes (Boveresse) en direction de Prise-Sèche (Couvet). Les témoins de ces faits sont priés de prendre contact avec la police cantonale à Couvet, tél. 032 863 11 91. /comm

**■ LA CHAUX-DU-MILIEU
Deux personnes blessées
dans une collision**

Lundi à 18h45, une voiture, conduite par un habitant de La Chaux-du-Milieu, circulait sur la route cantonale en direction de La Brévine. A la hauteur de la ferme des Jolys 64, il se déporta sur la gauche afin de se stationner sur le trottoir. Lors de cette manœuvre, une collision se produisit avec une voiture, conduite par un habitant du Brouillet, qui circulait dans la même direction. Suite au choc, le premier véhicule fut projeté en contrebas de la route. Blessés, le conducteur du véhicule heurté et sa passagère furent transportés au moyen d'ambulances à l'hôpital de La Chaux-de-Fonds. /comm

**■ LA CHAUX-DE-FONDS
Automobiliste blessée dans
une collision en chaîne**

Mardi à 18h, une collision en chaîne impliquant trois voitures s'est produite à la hauteur du N°10 de l'avenue Léopold-Robert, à La Chaux-de-Fonds. Blessée, la conductrice du deuxième véhicule impliqué a été conduite à l'hôpital de La Chaux-de-Fonds au moyen d'une ambulance. /comm

**■ LE LOCLE
Collision
entre deux voitures**

Mardi à 18h10, une voiture, conduite par un habitant du Locle, circulait sur la rue Girardet, au Locle, en direction de La Chaux-de-Fonds. Alors qu'elle voulait s'engager sur la route de la Combe-Girard, une collision se produisit avec une voiture, conduite par une habitante du Locle, qui circulait sur cette dernière rue en sens inverse. /comm

TSR1 

20.05 Temps présent

7.00 Le journal
7.05 Dolce vita
7.35 EuroNews
8.00 Quel temps fait-il?
8.25 Le Destin de Lisa
8.50 Top Models
9.10 Alice Nevers, le juge est une femme®
Film TV. Policier. Fra. 2002. Réal.: Pierre Boutron. 1 h 40. Juge contre juge.
10.50 EuroNews
11.10 Les Feux de l'amour
11.55 Tout le monde aime Raymond
12.45 Le journal
13.20 Toute une histoire
14.20 Arabesque
Un club très privé.
15.10 Tandem de choc
Entre rêve et réalité.
15.55 La Vie avant tout
L'origine du mal.
17.05 Le Destin de Lisa
17.35 Dolce vita
18.00 Le court du jour
18.10 Top Models
18.35 Tapis rouge
18.55 Le journal
19.30 Le journal

20.05 Temps présent
Magazine. Reportage. Tutelle et dépendances. En Suisse, environ 4 % de la population est actuellement placés sous tutelle. Les raisons sont multiples: il peut s'agir d'une décision volontaire ou imposée par la justice. Pour les pupilles comme pour les tuteurs, parfois désignés arbitrairement, cette situation est souvent difficile à vivre.

21.10 Greco
Série. Policière. Fra. 2006. Deux épisodes inédits. Avec : Philippe Bas, Audrey Lunati, Maxime Leroux, Farida Rahouadj. «Mon assassin». La vieille dame qui hante Greco a été assassinée six ans plus tôt, par sa propre soeur. Mais son fantôme va obliger Greco à rouvrir ce dossier. - «Petite Julie».
22.50 Nouvo
Au sommaire: «La télé de peer en peer». - «Bill Gates sauve le monde». - «Le bug du vote électronique». - «L'interview webcam: Frédéric Kaplan».
23.30 PHOTOSuisse
23.45 Le journal

TSR2 

21.10 Le Plus Beau des combats

8.40 Quel temps fait-il?
9.15 tsinfo
9.25 A bon entendeur®
Réfrigérateurs: ça fait froid dans le dos!
9.55 Classe éco
Invité: Bertrand Piccard. Au sommaire: «Le bio va-t-il perdre son âme?». - «Schindler prend l'assurance». - «Assurance toutou».
10.25 36°9
11.30 Zavévu
12.30 tsinfo
13.20 Le journal
13.55 A bon entendeur®
14.25 Classe éco
14.55 36°9
16.00 Zavévu
17.00 C' mon jeu
17.20 Summerland
18.05 Malcol
18.30 Newport Beach
19.15 Kaamelott
19.25 Le Destin de Lisa
19.45 Tapis rouge
20.00 Banco Jass
20.10 Pierre Cardin, dernier empereur de la mode
Documentaire. Culture. Fra. 2007. Réal.: Antoine Coursat. Inédit.

21.10 Le Plus Beau des combats*
Film. Drame. EU. 2000. Réal.: Boaz Yakin. 1 h 50. Avec : Denzel Washington, Will Patton, Wood Harris, Ryan Hurst. Au début des années 70, dans une ville du sud des Etats-Unis, l'entraîneur noir d'une équipe de football américain doit composer avec le racisme ambiant.

23.00 Berne/Davos
Sport. Hockey sur glace. Championnat de Suisse LNA. Play-offs. Finale. 2e match.
23.30 Le court du jour
23.35 Banco Jass
23.40 La Fièvre au corps**®
Film. Drame. EU. 1981. Réal.: Lawrence Kasdan. 1 h 50. Avec : William Hurt, Kathleen Turner, Richard Crenna, Kim Zimmer.
1.30 C' mon jeu
1.45 Nouvo (câble et satellite)
2.15 Temps présent (câble et satellite)
3.10 Le journal (câble et satellite)

TF1 

20.50 Julie Lescaut

6.00 Teddy et Annie
6.15 Nanook®
6.40 TF1 info
6.45 TFou
8.30 Téléshopping
9.20 Giovanna, commissaire®
Inédit.
10.10 Beverly Hills, 90210®
11.10 Le Destin de Lisa®
12.05 Attention à la marche!®
12.55 De l'eau à la vie
13.00 Journal
13.50 Les Feux de l'amour®
Inédit.
14.40 Une séductrice dans ma maison®**
Film TV. Sentimental. EU. 2006. Réal.: Terry Ingram. 1 h 50. Inédit. Avec : Nicole de Boer, Brian Krause, Sonya Salomaa, Françoise Robertson.
16.30 7 à la maison®
Le choix des mots.
19.15 Kaamelott
19.20 Le Destin de Lisa®
Inédit.
18.15 Un contre 100
Jeu.
19.05 La roue de la fortune®
Jeu.
20.00 Journal

20.50 Julie Lescaut
Film TV. Policier. Fra. 2004. Réal.: Bernard Uzan. 1 h 45. Mission spéciale. Avec : Véronique Genest, Renaud Marx, Igor Skreblin, Rebecca Hampton, Alexis Desseaux. Après le suicide d'une adolescente, violée la veille après avoir absorbé du GHB à son insu, Julie Lescaut lance une opération contre un trafiquant de drogue.

22.35 La méthode Cauet
Divertissement. Prés.: Cauet. Invités: Jennifer Lopez, Jean-Baptiste Maunier, James Huth, Jean-Michel Jarre, Smaïn, Christophe Maé, Elie Semoun, John Legend, Marion Dumas, Patson.
0.55 Les coulisses de l'économie
1.50 Reportages®
Un psy pour mon chien! Pourquoi pas?
2.20 C'est quoi l'amour?
3.45 Inspecteur de Cock®
Meurtre sauvage.
4.35 Histoires naturelles®
L'homme, le cheval et l'oiseau.
5.05 Musique
5.25 Reportages®

France 2 

20.50 Envoyé spécial

6.30 Télématin
8.50 Des jours et des vies®
Inédit.
9.20 Amour, gloire et beauté®
Inédit.
9.45 C'est au programme
Inédit.
10.45 Motus®
11.20 Les z'amours®
11.55 Championnats du monde 2007
Sport. Natation. 5e jour. En direct. A Melbourne (Australie). Commentaires: Alexandre Boyon, Michel Rousseau, Roxana Maracineanu et Nelson Monfort.
13.00 Journal®
14.00 Toute une histoire®
Magazine. Société. Prés.: Jean-Luc Delarue.
15.05 Un cas pour deux®
Carton rouge.
16.10 Rex®
Les amants.
17.05 La cible®
17.50 Urgences®
La lettre.
18.45 On a tout essayé
Inédit.
19.50 Samantha oups!®

20.50 Envoyé spécial
Magazine. Reportage. Prés.: Guislaine Chenu et Françoise Joly. Au sommaire: «Aux frontières de la vie». - «Eagle Academy, des ados bien dressés». A l'Eagle Academy, un camp de redressement paramilitaire en Floride, aux Etats-Unis, on s'attend à y trouver des délinquants en passe de devenir de véritables criminels.

22.55 L'affaire Natascha Kampusch®
Documentaire. Société. Aut. 2007. Inédit. Natascha Kampusch a été enlevée sur le chemin de l'école à Vienne, en Autriche, en mars 1998, par Wolfgang Priklopil. Après plus de huit ans d'emprisonnement, la jeune femme désormais âgée de 18 ans a réussi à échapper à son kidnappeur le 23 août 2006.
23.50 Dans le secret des inspecteurs du travail assassinés®
Documentaire. Société. Fra. 2005.
0.50 Journal de la nuit
1.15 Faites entrer l'accusé®

France 3 

20.55 Le maître qui laissait...

6.00 EuroNews
6.50 Toowam®
8.55 C'est mieux ensemble®
9.15 Plus belle la vie®
9.45 Bon appétit, bien sûr®
Dos de cabillaud demi-sel, purée de pois chiches et sauce à l'encre.
10.10 C'est mieux le matin
11.00 Championnats du monde 2007
Sport. Natation. 5e jour. En direct.
11.55 12/13
12.50 Championnats du monde 2007
Sport. Natation. 5e jour. En direct. Jean-Luc Lahaye.
14.15 Inspecteur Derrick®
15.20 Hooker
16.05 Everwood®
17.00 C'est pas sorcier®
17.35 Des chiffres et des lettres®
18.05 Questions pour un champion®
18.35 19/20
Invité: Nicolas Sarkozy (UMP).
20.10 Tout le sport
20.20 Plus belle la vie®
Inédit.

20.55 Le maître qui laissait les enfants rêver*
Film TV. Drame. Fra. Réal.: Daniel Losset. 1 h 40. Inédit. Avec : Alexandre Thibault, Nina Galbada, Robin Causse, Cédric Maruani. Célestin Freinet, instituteur, blessé de guerre, commence à enseigner en 1920. Rapidement, il se trouve confronté à la difficulté de tenir sa classe.

22.35 Ce soir ou jamais
23.00 Soir 3
23.25 Ce soir ou jamais
Magazine. Culturel. Prés.: Frédéric Taddei. En direct. En donnant rendez-vous tous les soirs de la semaine, du lundi au jeudi, aux téléspectateurs, Frédéric Taddei a pour ambition d'offrir un regard différent sur le monde d'aujourd'hui.
0.40 NYPD Blue®
Intuition.
1.30 Espace francophone
Spéciale 20e Festival de cinéma de Ouagadougou.
1.55 Plus belle la vie®
2.20 Soir 3

M6 

20.50 Merci, les enfants vont bien!

6.00 M6 Music
7.00 Flash info/Météo
7.05 M6 Music
7.35 Morning Café
9.00 Flash info/Météo
9.10 M6 boutique
10.05 Tubissimo
10.55 Starsix music
11.50 Malcol®
12.20 Malcol®
12.50 Le 12.50/Météo
Invité: Philippe de Villiers.
13.10 Une famille presque parfaite®
13.35 Seuls dans le noir®
Film TV. Drame. EU. 2001. Réal.: James Keach. 1 h 55. Avec : Jane Seymour, Corin Nemec.
15.30 Pour l'amour de Miranda®
Film TV. Sentimental. EU. 1995. Réal.: Aleks Horvat. 1 h 40. Avec : Larry Poindexter, Alex Meneses.
17.10 Jour J
17.55 Un, dos, tres®
18.55 Veronica Mars®
Inédit.
19.50 Six/Météo
20.10 Friends
20.40 Six'infos locales/Kaamelott

20.50 Merci, les enfants vont bien!*
Film TV. Comédie. Fra. 2006. Réal.: Stéphane Clavier. 1 h 50. 4/4. Inédit. Coup de foudre. Avec : Pascale Arbillot, Bernard Yerles, Marie Denarand, Virginie Lanoue. Après avoir dit non à François, avocat véreux, Emma arrête ses études. Elle se réfugie aux Volets verts et veut transformer l'habitation en maison d'hôtes.

22.35 Alias®
Série. Action. EU. 2006. Trois épisodes inédits. Avec : Jennifer Garner, Victor Garber, Ron Rifkin, Mia Maestro. «30 secondes». Après de longues recherches, Sloane finit enfin par obtenir l'antidote qui permettrait de sauver Nadia. - «Sixième sens». - «Sans rancune».
1.10 Paradis express®
Film. Comédie dramatique. All-Ned - Blg. 1997. Réal.: Thomas Jahn. 1 h 20. Avec : Thil Schweiger, Jan Josef Liefers, Thierry Van Werveke, Rutger Hauer.
2.35 M6 Music l'alternative
3.35 M6 Music/
Les nuits de M6

PUBLICITÉ

CITROËN C4 Picasso  **LE VISIOSPACE**

Burkhalter
GARAGE
CARROSSERIE
Juluse 2
Le Locle
032 931 82 80
Fritz-Courvoisier 34
La Chaux-de-Fonds
032 969 20 30
Dès Fr. 29'900.- net
www.citroen.ch

Magazine Temps Présent, 20.05

Mise sous tutelle: la fin d'une vie à soi?

Quand on n'arrive plus à gérer son handicap, ses problèmes psychologiques, sa dépendance ou son budget, la mise sous tutelle, qu'elle soit volontaire ou décrétée par la justice de paix, représente parfois une ultime bouée de secours. Actuellement, on estime que 4% de la population, principalement les 18-25 ans en rupture et les personnes âgées, sont sous le coup d'une tutelle ou d'une curatelle. Une proportion qui ne cesse d'augmenter. Mais comment vit-on privé de ses droits civils, de son indépendance et, parfois, de ses enfants? Peut-on dépendre d'un système et le critiquer? Sort-on un jour de la tutelle ou l'assistance devient-elle à son tour une dépendance? Peut-on encore envisager une vie intime? Les problèmes et les *poids* ainsi enlevés au pupille, c'est le tuteur qui en hérite. Et il lui est demandé ni plus ni moins de gérer l'existence de son protégé. Pour faire face à des situations souvent lourdes et compliquées, les cantons confient les pupilles à des professionnels de l'action sociale. Revers de la médaille, il n'est pas rare qu'un seul tuteur doive suivre plus de 60 pupilles. Temps Présent nous emmène au cœur de ces couples pas comme les autres, où tuteurs et pupilles coexistent tant bien que mal dans une relation pouvant alterner entre gratitude, indifférence ou extrême tension.



TV5MONDE 

17.05 Défis et histoires des sciences.
18.00 TV5MONDE, le journal.
18.20 TV5MONDE, l'invité. **18.35** Mise au point. Au sommaire: «La Slovaquie, nouvel eldorado automobile». - «Autres sujets communiqués ultérieurement». **19.45** La cible.
20.30 Journal (France 2). **21.00** Les grands duels du sport. Rugby: France / Angleterre. **22.00** TV5MONDE, le journal. **22.15** Vie privée, vie publique®. Prostituées et clients: au-delà des préjugés.

EUROSPORT 

9.15 Open de Chine. Sport. Snooker. En direct. Et à 13.00. **11.00** Championnats du monde. Sport. Natation. En direct. Et à 2.00 du matin. **19.00** Tournoi féminin de Miami. Sport. Tennis. Demi-finales. En direct. **20.45** Championnats du monde sur piste. Sport. Cyclisme. En direct. **21.30** Pologne/Arménie. Sport. Football. Euro 2008. **22.00** Serbie/Portugal. Sport. Football. Euro 2008. **22.30** Slovaquie/Pays-Bas. Sport. Football. Euro 2008.

CANAL+ 

17.35 Desperate Housewives®.
18.25 Will & Grace(C). **18.50** Le JT de Canal+(C). **19.10** Le grand journal de Canal+(C). Invités: François Bayrou, Anne Parillaud, Pascal Obispo. **19.55** Les Guignols(C). **20.10** Le grand journal, la suite(C). **20.50** The Shield®. Inédit. Provocation. **21.35** The Shield®. Inédit. Soumission. **22.25** Deadwood®. Inédit. Bienvenue à Deadwood (1/2). **23.20** Fauteuils d'orchestre®. Film. Comédie dramatique.

PLANETE 

16.20 La Mort suspendue **®. **18.10** Des trains pas comme les autres. In-donésie, de Java à Bali. **19.00** Des trains pas comme les autres. In-donésie, de Java à Bali. **19.45** Planète pub 2. Cannes de la réclame. **20.15** Animal superstar. **20.45** Adolf et Eva. Documentaire. Histoire. **21.15** Un homme dans l'ombre du Führer. Documentaire. Histoire. **22.30** Les exilés d'Hollywood. Documentaire. Cinéma. **23.25** Le saut de la mort.

TCMS 

15.00 Hi hi Puffy Ami Yumi. **15.25** Ed, Edd & Eddy. **16.10** Juniper Lee. Menace sur la ville. **16.35** Foster, la maison des amis imaginaires. **17.00** Tom et Jerry. **17.25** Camp Lazlo. **17.55** Xiaolin Showdown. **18.20** Ben 10. **18.45** Robotboy. **19.10** Naruto. **19.35** Détective Conan. **20.00** Scooby-Doo, où es-tu?. **20.25** La laboratoire de Dexter. **20.45** La Fièvre dans le sang **®. Film. Drame. **22.50** Graine de violence *. Film. Drame.

TSI1 

19.00 Il Quotidiano. **19.30** Buona-sera. **20.00** Telegiornale sera®. **20.40** Attenti a quei due. **21.00** Falò. En compagnie de nombreux invités, présents sur le plateau, Aldo Sofia étudie l'actualité du moment. S'appuyant sur des faits récents, l'émission propose de détailler les événements marquants des derniers jours et de les analyser. **22.35** Micromacro. **23.05** Telegiornale notte. **23.25** Vidocq **®. Film. Policier. Fra. 2001. Réal.: Pitof. 1 h 35.

SF1 

17.45 Telesguard®. **18.00** Tagesschau. **18.15** 5 gegen 5. **18.40** Glanz & Gloria. **18.59** Tagesschau-Schlagzeilen. **19.00** Schweiz aktuell®. **19.25** SF Börse. **19.30** Tagesschau®. **20.00** NETZ Natur®. Tiere am Limit. «Netz Natur» revient sur les records et les limites dans le monde des animaux. **21.00** Menschen, Technik, Wissenschaft®. **21.50** 10 vor 10. **22.20** Aeschbacher. Ohne mich. **23.20** Mehr Schein als Sein. **23.55** Tagesschau.

ARD 

16.10 Elefant, Tiger & Co.. Rekordfieber. **17.00** Tagesschau®. **17.15** Brisant. **17.45** Tagesschau. **17.55** Verbotene Liebe. **18.20** Marienhof. **18.50** Türkisch für Anfänger. «Die mit dem Perpetuum mobile». **19.20** Das Quiz mit Jörg Pilawa. **19.55** Börse im Ersten. **20.00** Tagesschau®. **20.15** Pfarrer Braun®. Ein Zeichen Gottes. **21.45** Kontraste. **22.15** Tagesthemen. **22.45** Harald Schmidt. **23.15** Polylix. **23.45** Das Massaker von No Gun Ri.

ZDF 

15.00 Heute/Sport. **15.15** Ruhrpott-Schnauzen. **16.00** Heute, in Europa. **16.15** Wege zum Glück®. **17.00** Heute®. **17.15** Hallo Deutschland. **17.40** Heute heute. **17.50** Ein Fall für zwei®. **19.00** Heute®. **19.25** Notruf Hafenkante. **20.15** Aktenzeichen XY... ungelöst®. **21.15** Auslandsjournal. **21.45** Heute-journal®. **22.15** Maybrit Illner. **23.15** Wetlauf um die Welt. Deutschland im Umbruch: Die erzwungene Revolution.

TSI2 

17.30 Sotto i ghiacci dell'Antartide. Documentaire. Découverte. **18.30** Il camaleonte. Esperimenti pericolosi. **19.15** The Practice. Oltre ogni limite. **20.00** Un caso per due. Un uomo perdente. **21.00** La Mummia: il ritorno **®. Film. Fantastique. EU. 2001. Réal.: Stephen Sommers. 2 h 10. Avec : Brendan Fraser, Rachel Weisz, John Hannah, Arnold Vosloo. **23.10** Sportsera. Magazine. Sportif. **23.40** Il balcone. Magazine. Culturel.

SF2 

16.35 Briefe von Felix. **16.50** Alphons de blau Drache. **17.00** Ir-gendwie L.A.. **17.25** Die Simpsons®. **17.50** American Dad!. **18.15** Mein cooler Onkel Charlie. **18.40** Char-med : Zauberkraft Hexen. **19.25** Friends. Flitterwoche mit der anderen. **20.00** Cast Away : Verschollen®. Film. Drame. EU. 2000. Réal.: Robert Zemeckis. 2 h 30. **22.30** Sport aktuell. **23.00** Dick Tracy®. Film. Policier. EU. 1990. Réal.: Warren Beatty. 1 h 45.

TVE I 

13.00 Noticias 24H Telediario internacional. **13.30** Agenda exterior. **13.35** El Mundo en 24 horas. **14.00** Saber y ganar. **14.30** Corazón de primavera. **15.00** Telediario 1a Edición. **15.45** El tiempo. **15.50** Piel de otoño. **16.30** Floricienta. **17.30** Leonart. **18.00** Noticias 24H Telediario internacional. **18.30** Agenda exterior. **18.35** España directo. **20.00** Gente. **21.00** Telediario 2a Edición. **21.45** El tiempo. **21.50** Cuéntame cómo pasó.

France 5 **ARTE** **arte**



20.40
Le Samouraï

- 6.37** L'emploi par le Net
- 6.40** Debout les zouzous
- 8.25** 5, rue Sésame
- 9.00** Les maternelles
- Inédit.
- 10.34** Mon bébé et moi
- 10.35** On n'est pas que des parents
- Inédit. Il perd ses cheveux.
- 11.10** Nature extrême
- Le nerf de la guerre.
- 12.00** Midi les zouzous
- 13.40** Le magazine de la santé au quotidien
- Inédit.
- 14.40** La Hongrie
- 15.40** Chahinaz, quels droits pour les femmes ?
- 16.40** Studio 5
- Franck Monnet: «Cesare Pavese».
- 16.45** Superstructures
- Les îles artificielles de Dubaï.
- 17.50** C dans l'air
- 19.00** La mousse, une doyenne de la nature
- Les chercheurs et les médecins s'intéressent de plus en plus aux vertus de la mousse.
- 19.45** Arte info
- 20.15** Danube, fleuve d'Europe

20.40 Le Samouraï***
Film. Policier. Fra - Ita. 1967. Réal.: Jean-Pierre Melville. 1 h 45. Avec : Alain Delon, Nathalie Delon, François Périer, Cathy Rosier. Jef Costello, un tueur à gages, est chargé d'éliminer le patron d'une boîte de nuit. Un soir, il exécute froidement son contrat. Valérie, la pianiste de l'établissement, l'a vu commettre son forfait.

22.25 Les filles de Belfast
Documentaire. Société. Fra. 2006. Réal.: Malin Andersson. Inédit. A Belfast, catholiques et protestants sont séparés par les «murs de la paix». Ces cloisons de béton sont la trace de l'hostilité religieuse. Deux jeunes filles, Mairéad et Christine, racontent comment elles vivent ce climat de méfiance.

23.25 Tracks

0.20 Arte info

0.30 Le Carnaval des âmes

Film. Horreur. EU. 1962. Réal.: Harold «Herky» Harvey. 1 h 20. NB. VOST. Avec : Candace Hilligoss, Herk Harvey.

RTL9



20.45
Souvenirs de l'au-delà

- 12.00** Supercroquet
- 12.50** Les Têtes Brûlées Promotion.
- 13.45** Force One
- Film. Action. EU. 1980. Réal.: Paul Aaron. 1 h 35. Avec : Chuck Norris, Jennifer O'Neill, Ron O'Neal, Clu Gulager. Un karatéka, enrôlé par les forces de l'ordre, tente de retrouver l'assassin de deux policiers et livre un combat sans merci à des trafiquants de drogue.
- 15.20** C'est ouf !
- 15.30** Coroner Da Vinci
- En train de se dandiner.
- 16.20** Viper
- L'attaque du soleil levant. Westlake et Astor sont pris pour cibles par un yakusa. Ils parviennent à l'arrêter mais ne peuvent l'interroger sans l'accord des autorités japonaises...
- 17.15** Nash Bridges
- Le touriste.
- 18.10** Top Models
- 18.35** Les Têtes Brûlées
- Cinq pour un as.
- 19.25** Ça va se savoir
- 20.15** Papa Schultz
- Polaris extrêmes.

20.45 Souvenirs de l'au-delà**
Film. Horreur. EU. 1995. Réal.: Brett Leonard. 1 h 55. Avec : Jeff Goldblum, Christine Lahti, Alicia Silverstone, Jeremy Sisto. Un père de famille, rescapé d'un coma profond, affronte un tueur psychopathe, grâce à de nouvelles facultés, qui lui permettent de faire des rêves prémonitoires.

22.40 Puissance catch

Inédit.

23.30 World Series of Poker 2006

Poker. Retransmission du plus convoité des tournois de poker, qui a eu lieu du 26 juin au 10 août 2006. Cette compétition rassemble plus de quatre-vingt-mille participants. L'invité du jour est Raymond Domenech.

0.30 Confession d'une porno star

0.55 Le Voyeur

1.10 Série rose

1.40 Coroner Da Vinci

2.30 Viper

3.20 Peter Strohm

4.05 Les Gardes-Côtes

TMC



20.45
Lost

- 6.15** Les Filles d'à côté
- Résultats confidentiels.
- 6.45** Ma maison mes projets
- 7.00** Télé-achat
- 9.50** L'Homme de fer
- Climat de terreur. - Chasse au fantôme.
- 11.35** Ma maison mes projets
- 11.45** Alerte Cobra
- Père et fils. - Entre deux chaises.
- 13.45** Les Aventures de Sherlock Holmes
- L'escarboucle bleue.
- 14.45** Inspecteur Frost
- Film TV. Policier. GB. 2003. Réal.: Roger Bamford. 1 h 55. Avec : David Jason, Bruce Alexander, James McKenna, David McKail. En accord avec la loi. L'inspecteur Frost commet la plus grosse erreur de sa carrière dans le cadre d'une enquête concernant la mort d'un homme connu pour ses penchants pédophiles.
- 16.40** Cold Squad, brigade spéciale
- Question de méthode. - Un tueur peut en cacher un autre. - 24h/24.
- 19.35** Alerte Cobra
- 20.30** TMC infos tout en images

20.45 Lost***
Série. Aventure. EU. 2004. Trois épisodes. Avec : Matthew Fox, Evangeline Lilly, Dominic Monaghan, Josh Holloway. «Le réveil» (1/2 et 2/2). Un avion s'est écrasé sur une île déserte. Les survivants, parmi lesquels Jack, un médecin, s'organisent en attendant les secours, qui tardent à arriver. - «Le nouveau départ».

23.10 Dernier Recours
Série. Suspense. EU. 2006. Deux épisodes inédits. Avec : Jason O'Mara, Rebecca Pidgeon, Kyle MacLachlan, Marisol Nichols. «Tueur de fil». Le cabinet d'assistance juridique enquête sur un officier de police accusé d'avoir tué un autre policier. - «Les inséparables». Malgré les barreaux qui les séparent, un homme et une femme, condamnés injustement à trente ans d'emprisonnement, s'efforcent de continuer à s'aimer.

0.35 Los Angeles homicide

Inédit. Trafic d'armes.

1.30 Désirs noirs

Film TV. Erotique. Diana.

RTPI

14.00 Jornal da tarde. **15.00** Os ricos também choram. Feuilleton. Sentimental. **15.45** Diário da Europa. Magazine. Société. **16.00** Portugal no Coração. Talk-show. **18.15** Notícias da Madeira. Magazine. **18.30** Couto & Coutadas. Magazine. Société. **19.00** Portugal em directo. Magazine. Société. **20.00** Tudo por amor. Feuilleton. Sentimental. **21.00** Telegiornal. **22.00** Grande Entrevista. Débat. **22.45** Diversidades. Magazine. Société.

SAT1

16.00 Richter Alexander Hold. **17.00** Niedrig und Kuhn, Kommissare ermitteln. **17.30** Sat. 1 am Abend. **18.00** Lenssen & Partner. **18.30** Sat.1 News. **18.50** Blitz. **19.15** Verliebt in Berlin. **19.45** K 11, Kommissare im Einsatz. **20.15** Without a Trace : Spurlos verschwunden. Der Notruf. **21.15** Navy CIS. Blutiges Puzzle. **22.15** Numb3rs : Die Logik des Verbrechens. Doppelteinsatz. **23.10** 24 Stunden. Verloren auf Mallorca.

TVM3

6.00 TVM3 Hits. **8.05** TVM3 Tubes. **10.00** TVM3 Music. **14.00** TVM3 Hits. **15.00** TVM3 Tubes. **16.00** TVM3 Music. **17.05** Génération TVM3. **18.00** Tribbu. Les sorties du week-end. **19.30** Hit One FM-TVM3. **21.00** Spécial DJ's dans Best of. Une sélection des meilleurs clips des artistes les plus en vogue du moment. Tous les styles musicaux sont représentés: pop, rock, r'n'b, rap ou variétés. **21.30** TVM3 Music. **22.00** TVM3 Cool + M3 Love en direct.

RAI 1

12.00 La prova del cuoco. **13.30** Telegiornale. **14.00** TG1 Economia. **14.10** Festa italiana Storie. Emission spéciale. **14.45** Incantesimo 9. Inédit. **15.50** Festa italiana. Emission spéciale. **16.15** La vita in diretta. **18.50** L'eredità. Variétés. **20.00** Telegiornale. **20.30** Affari tuoi. **21.10** Un medico in famiglia. Il gazebo della pace. **22.10** Un medico in famiglia. La tigre e il fenicottero. **23.15** TG1. **23.20** Porta a porta.

MTV

17.25 Parental Control. Quand les parents s'en mêlent. **17.50** Danceline. **18.15** Made. **19.10** Room Raiders. **19.35** Pimp My Ride. **20.00** Les stars pètent les plombs. La jeunesse dorée made in Hollywood. **20.25** Dismissed. **20.50** Room Raiders. **21.15** Room Raiders. **21.40** Room Raiders. **22.05** Room Raiders. **22.25** MTV Scan. **22.35** Les stars pètent les plombs. **23.00** Pimp My Ride. **23.25** MTV News. **23.30** Non-Stop Yo!

SWR

18.10 Wirtschaftsinfomationen von der Stuttgarter Börse. **18.15** Praxis Dr. Weiss. **18.45** Landesschau. **19.45** Aktuell. **20.00** Tagesschau. **20.15** Ländersache. Politik in Baden-Württemberg. **21.00** Infomarkt. **21.45** Aktuell. **22.00** Odysso, Wissen entdecken. Alles Gemüse! Ernährungsrührer & andere Lügen. **22.30** Ein Kind aus der Ferne. **22.55** Tomi Ungerer, mein Leben, meine Bücher. **23.40** Horst Buchholz... mein Papa.

RAI 2

13.00 TG2-Giorno. **13.30** TG2-Costume e Società. **13.50** TG2-Salute. **14.00** L'Italia sul Due. **15.50** Ricomincio da qui. **17.20** Streghe. Oh mie Dee! **18.00** Meteo. **18.05** TG2 Flash. **18.10** Rai TG Sport. **18.30** TG2. **19.00** Andata e ritorno. **19.10** JAG, Avvocati in divisa. Cronista di guerra. **20.00** Classici Disney. **20.10** Tom & Jerry. **20.20** Il lotto alle otto. **20.30** TG2. **20.55** 10 minuti. **21.05** Anno Zero. **23.05** TG2. **23.15** Rai educational. La storia siamo noi.

BBC PRIME

17.30 Bargain Hunt. Swinderby 13. **18.00** 2point4 Children. The Trouble with Harry. **18.30** My Hero. Big Bother. **19.00** Staying Put. Hudson. **19.30** Staying Put. Glasgow West. **20.00** Jonathan Creek. The Chequered Box. **21.00** Waking the Dead. Towers of Silence. (2/2). **22.00** The Kumars at Number 42. Invités: Eamonn Holmes, Tamzin Oultwaite. **22.30** I'm Alan Partridge. Brave Alan. **23.00** Jonathan Creek. The Chequered Box.

RTL D

17.00 Unser Bauernhof, Familien auf dem Land. **17.30** Unter uns. **18.00** Explosiv. **18.30** Exklusiv. **18.45** RTL aktuell. Nachrichten und Sport. **19.03** RTL aktuell, das Wetter. **19.05** Alles was zählt. **19.40** Gute Zeiten, schlechte Zeiten. **20.15** Alarm für Cobra 11, die Autobahnpolizei. In bester Absicht. **21.15** CSI, den Tätern auf der Spur. Teamwork. **22.15** CSI, den Tätern auf der Spur. Eifersucht. **23.10** Die Cleveren. Die Cellistin.

MEZZO

15.45 Chongdong au festival Ma-wazine. Ballet. **16.40** Musiques originelles. Théâtre Chongdong. **17.35** Aldo Ciccolini interprète Moussorgski. Concert. Classique. **18.25** Symphonie n°23 de Mozart. Concert. Classique. **19.00** James Brown. Concert. Jazz. **20.00** Séquences classic. **20.45** Musiques au coeur. «L'Enlèvement au sérail». **22.00** Concerto pour violon KV 218 de Mozart. Concert. Classique. **22.45** Hôtel Mandé Sessions.

Canal Alpha

8.00, 10.30 Journal régional du lundi, mardi et mercredi en boucle **10.00, 18.00, 22.30** Chien, chat, etc... **12.00, 18.30** Journal à l'écran **19.00** Journal régional **19.20** Météo régionale **19.23** Clin d'oeil **19.25** Emission culinaire: l'idée du Chef **19.30, 20.15, 21.15, 22.15, 23.00** Rediffusion en boucle de la tranche 19h/19h30 **20.00, 21.00, 22.00** Ma foi c'est comme ça. Magazine

Zapping Sport

TSR 1 00h00 Sport dernière. **TSR 2 23h00** Hockey. LNA. Play-off. Finale. 2e match: Berne-Davos. **France 2 11h55** Natation. Mondiaux à Melbourne. **France 3 10h55** Natation. Mondiaux à Melbourne. **12h50** Natation. Mondiaux à Melbourne. **20h10** Tout le sport. **Eurosport 19h00** Tennis. Tournoi WTA de Miami. Demi-finales. **20h45** Cyclisme. Mondiaux sur piste à Palma de Majorque.

PUBLICITÉ

Le plus grand choix de la région
Un personnel spécialisé pour vous conseiller

IBA Institut de beauté ♦ Boutique
Avenue Léopold-Robert 53
2300 La Chaux-de-Fonds
www.parfumeriedumont.com

Parfumerie Dumont de l'Avenue

Focus

Série Les Experts : Manhattan

Christina Aguilera ne sera pas de la partie

Le bruit courait depuis quelque temps. Christina Aguilera aurait été approchée pour faire une apparition dans *Les Experts : Manhattan*. La star aurait en effet accepté de jouer son propre rôle dans un épisode traitant des femmes battues. Un thème par ailleurs cher à Christina, qui milite activement contre les violences conjugales. Malheureusement pour les fans, le porte-parole de la chaîne CBS vient de tordre le cou à cette rumeur. Aucun accord n'aurait été passé entre les deux intéressés.



TF1 Hommage Trophée Mathieu-Grossot

Une journée en mémoire du journaliste

ATF1, le souvenir de Mathieu Grossot, son sourire et sa bonne humeur sont encore bien présents. Mardi, la chaîne organisait, en hommage au jeune journaliste sportif décédé en octobre 2005, la deuxième édition du trophée Mathieu-Grossot. L'après-midi, une course de karting, réunissant collègues et

amis, a été remportée par l'équipe de Romain Del Bello. L'hommage s'est poursuivi le soir à l'Etoile, à deux pas des Champs-Élysées, lors d'une Nuit des sports, à laquelle ont assisté de nombreuses personnalités, notamment Nikos Aliagas, Sandrine Quétier, Marc Raquil, Bernard Lama et Christine Arron.



Théâtre Good Canary

Reali dans une pièce déjantée



Cristina Reali entamera, au début du mois de juillet, les répétitions de *Good Canary*, une pièce américaine mise en scène par et avec John Malkovich, au Théâtre Comedia, à Paris. Une histoire assez trash et psychédélique, illustrée avec beaucoup de musique, où j'interprète une romancière sous amphétamines, 24 heures sur 24, explique l'actrice, enchantée de ce rôle inhabituel. Ariel Wizman et Vincent Elbaz compléteront la distribution de la pièce, dont les représentations sont prévues au mois d'octobre.

Sélection

- france 2** 20.50-22-55
Magazine
Envoyé spécial
- tr2** 21.10-23.00
Film
Le plus beau des...
- tr1** 23.00-23.30
Documentaire
Nouvo

PUBLICITÉ

duo ex aequo

la deuxième paire solaire à la vue offerte

ATOL les Opticiens

LUCIEN ET ANNE-MARIE LEROY VON GUNTEN
Terreaux 5 • 2000 Neuchâtel
Tél. 032 724 57 57

ATOL OPTICIENS
www.optistancia-atol.com

AIR DU TEMPS
SÉLIM BIEDERMANN



Une bribe de bonheur dans un univers de malheur

Chaque jour David passait par là, à côté du terrain de foot de l'école de comm', le fief des enfants du quartier. Il avançait lentement. Son handicap physique, dû à un accident aussi subit que malchanceux, le privait de ce qui faisait jusqu'alors sa plus grande joie: aller jouer au foot avec les copains! Tout avait basculé. En rentrant de l'école, David s'arrêtait quelques instants à côté du terrain et nous regardait rire et courir. Il était triste.

Un jour, entre deux passes, j'ai croisé son regard: «Allez, viens jouer!» Quoi?, se dit-il. N'est-ce pas juste de la pitié? Faisant fi de ses hésitations, car poussé par une envie irrésistible, il s'est retrouvé sur le terrain avec ses copains, conscients de son handicap. Tout se passait bien, sans préjugé ni moqueries. Le foot et c'est tout! Dès lors, il est venu jouer avec nous tous les jours. Des instants de bonheur dans un univers de malheur.

Aujourd'hui, David a 25 ans. Il se sent seul. Dans la rue, les passants le fixent. Par pitié, rejet, peu importe. Peu de gens lui parlent. Ah, l'enfance et le terrain de foot de l'école de comm'... Pas de place pour les handicapés dans ce monde d'adulte, regrette-t-il chaque jour. Heureusement, il y a ce petit bistrot, un endroit étonnant. Où tout le monde se parle, sans préjugé ni moqueries. Que l'on soit petit, gros, moche ou handicapé comme mon ami. Une bribe de bonheur. /sbi

MÉTÉO

Jeudi
29 mars 2007
Sainte Gladys

Ils sont nés à cette date:
Christophe Lambert, acteur
Marcel Aymé, écrivain

Lever: 7 h 19
Coucher: 19 h 57

Lever: 15 h 41
Coucher: 5 h 52

Jouez la prudence, misez sur tout

par Jean-François Rumley



Situation générale. Ce n'est pas tout rose ou tout jaune, il y a du morose. Les optimistes se focalisent sur l'astre flamboyant, alors que les pessimistes ne voient que les nuages qui grossissent à vue d'œil. Le ciel fait avec les moyens du bord, une petite dépression prend son humidité à deux mains pour gagner le Jura.

Prévisions pour la journée. Apollon roule pleins phares au début mais c'est un illuminateur précoce, il est plus mal luné par la suite. Des moutonneux gonflent leur torse laineux et vaporeux pour boucher la vue sur le bleu. Vous risquez une douche car les bougres ont des averses qu'ils sèment au hasard. Le mercure est stoïque avec 14 degrés.

Les prochains jours. Pourri et frais demain puis amélioration.

	Aujourd'hui	Demain	Samedi	Dimanche	Lundi
En montagne (1000 m)	10 / 1	4 / 0	8 / -3	12 / 1	13 / 2
En plaine (500 m)	14 / 4	8 / 3	12 / 0	15 / 4	15 / 4

HIER À 14 HEURES

En Suisse	Sion	beau	14°	Londres	beau	14°		
Bâle	peu nuageux	15°	Zurich	beau	12°	Madrid	très nuageux	12°
Berne	peu nuageux	12°			14°	Moscou	beau	16°
Genève	beau	12°	En Europe		15°	Nice	beau	17°
Locarno	peu nuageux	13°	Berlin	beau	15°	Paris	beau	17°
Nyon	beau	12°	Lisbonne	beau	15°	Rome	peu nuageux	15°

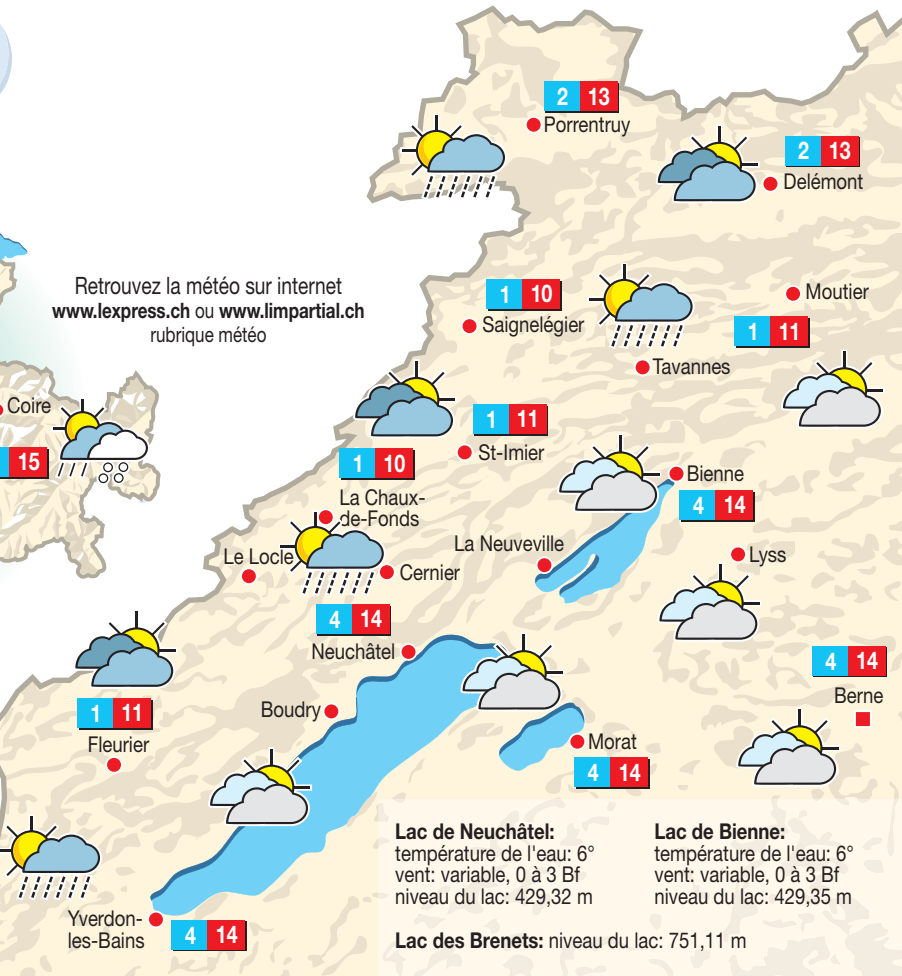

Qualité de l'air

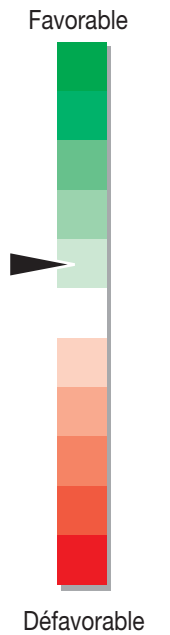

Les pressions sont en baisse et l'humidité en hausse, ce n'est pas la panacée mais il y a eu pire.

LA PHOTO DU JOUR



LE GRAND AMOUR L'homme le plus grand du monde, qui recherchait éperdument une fiancée, a finalement trouvé sa moitié. Bao Xishun, 56 ans, mesure 2m36. Il a épousé une vendeuse de 29 ans mesurant 1m68. Tous deux sont originaires de la ville de Chifeng, dans la région autonome de Mongolie-Intérieure, en Chine. (KEYSTONE)

FRANCE

Un citoyen nommé Delarue

L'animateur vedette de la télévision française Jean-Luc Delarue a été condamné à une peine symbolique pour son comportement violent au cours d'un vol Paris-Johannesburg alors qu'il était ivre. Il devra faire un «stage de citoyenneté» de trois jours. Jean-Luc Delarue, qui était jugé hier à Bobigny, près de Paris, en procédure de «plaider-coupable», a accepté cette peine proposée par un magistrat.

L'animateur était arrivé au tribunal sous une nuée de caméras et d'appareils photo à 11h30, alors qu'il était convoqué à 9h. Il s'est retiré plus de 40 minutes avec son avocat et le procureur dans une salle où la négociation de la peine s'est déroulée à huis clos. Trois victimes du vol et Air France ont renoncé à se constituer partie civile compte tenu des excuses présentées par Jean-Luc Delarue et du fait que l'animateur, l'un des mieux payés de la télévision, les a indemnisées. L'avocat d'Air France a refusé de révéler le montant de cette transaction. L'animateur avait expliqué avoir perdu le contrôle de lui-même car il avait absorbé un cocktail d'alcool et de médicaments lors de ce vol effectué le 13 février dernier. Le personnel de bord avait dû attacher l'animateur, qui avait notamment proféré des insultes et agressé un steward. Les faits présumés

d'«agression sexuelle» sur une hôtesse, qui s'était plainte d'attouchements, ont été requalifiés en «violences par attouchements». L'un des avocats de Jean-Luc Delarue a indiqué que son client s'était inscrit à un stage antistress d'Air France. Le stage de citoyenneté est une mesure alternative aux

poursuites pénales destinée à rappeler aux personnes poursuivies les valeurs républicaines de tolérance et de respect de la dignité humaine. Il est souvent proposé aux auteurs d'actes racistes ou auteurs de faits commis en état d'ébriété, principalement pour des délits de circulation routière. /ats-afp



JEAN-LUC DELARUE Il a admis les faits et s'est excusé auprès des personnes victimes de son comportement. (FRANCE 2)