

Le scénario de la crise irakienne étant écrit d'avance, le cours des heures à venir ne surprendra personne. George Bush a lancé la nuit passée un ultimatum à Saddam Hussein, lui enjoignant de quitter l'Irak dans les deux ou trois jours. Et avant même que le discours de Bush ne soit prononcé, Saddam Hussein a fait savoir qu'il rejetait cet ultimatum. La guerre commencera donc dans quelques jours, comme prévu de longue date par l'état-major américain. Mais quelques grains de sable sont venus gêner ces derniers temps le fonctionnement de cette mécanique bien huilée.

OPINION

Une double défaite

Ainsi, leur projet de deuxième résolution autorisant le recours à la force n'ayant désormais aucune chance d'obtenir l'aval du Conseil de sécurité, les Etats-Unis, l'Angleterre et l'Espagne ont jugé préférable hier de le retirer. Car un vote négatif aurait mis en évidence l'isolement du camp anglo-américano-espagnol, privé de tout mandat de la communauté internationale. La manœuvre permettait d'éviter un vote-sanction particulièrement douloureux.

George Bush se passera donc de cette ONU indocile, ce qui en dit long sur la considération portée par Washington à la plus importante des institutions internationales dès qu'elle a le culot insigne de ne plus jouer le rôle de chambre d'enregistrement.

Or c'est une double défaite d'une portée considérable. Pour l'ONU d'abord, dont la crédibilité et l'influence dans le monde vont chuter de façon catastrophique. Pour les Etats-Unis aussi, forcés d'assumer seuls la responsabilité morale d'un désastre humanitaire prévisible. Contraints par leur propre logique guerrière de lancer une attaque sans légitimité, et sans qu'aucune preuve sur l'armement de l'Irak ou ses liens avec Al-Qaïda ne soit fournie.

Les Etats-Unis ne pourront dès lors plus apparaître comme les garants d'un certain ordre moral international, un rôle qu'ils affectionnent tout particulièrement. Ils ne conserveront en outre pas le peu de crédibilité qui leur reste au Proche-Orient, où leur allié israélien agit de manière similaire. Le risque est donc considérable de voir s'effondrer comme un château de cartes le très fragile équilibre de cette région du monde.

Jacques Girard

La fenêtre diplomatique se referme

Irak ■ La nuit dernière, George W. Bush s'est adressé à la nation pour exhorter Saddam Hussein à quitter le pays. La guerre est imminente, sans l'aval de l'ONU



Les Etats-Unis, l'Espagne et la Grande-Bretagne ont retiré hier leur projet de résolution sur l'Irak et renoncé ainsi à obtenir un soutien des Nations Unies à une offensive militaire. La Maison-Blanche a confirmé que «la fenêtre diplomatique s'était refermée» pour le désarmement de l'Irak. A Berne, Micheline Calmy-Rey a rappelé la position du gouvernement concernant l'application de la neutralité et les survols du territoire suisse. Le politologue Bernard Wicht ne voit dans la résistance européenne à la guerre que des «gesticulations». Enfin, alors que seuls une dizaine de Suisses restent à Bagdad, le «bouclier humain» neuchâtelois a décidé de rentrer en Suisse.

■ pages 19 et 20

Les parachutistes américains poursuivent leur entraînement dans le désert koweïtien. PHOTO KEYSTONE

DRAMES CONJUGAUX

Le canton va réagir

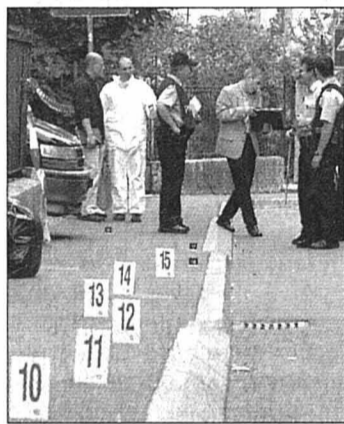

Les drames conjugaux, à l'instar du meurtre perpétré l'an dernier à la rue Louis-Favre, à Neuchâtel (photo), ont tendance à augmenter dans la région, comme partout ailleurs. Le canton est encore mal outillé pour juguler les conjoints brutaux, mais il s'apprête à examiner un catalogue de mesures concocté par la commission «Violence».

PHOTO ARCH ■ page 2

C'est Noël au mois de mars!

La Chaux-de-Fonds ■ Comptes 2002 bien meilleurs que prévu: le coefficient fiscal passera à 100



Le Conseil communal de La Chaux-de-Fonds in corpore l'a annoncé hier: il veut réduire l'indice fiscal à 100, avec effet rétroactif au 1er janvier 2003. Le bon état des comptes 2002, qui se soldent par un bénéfice au lieu du lourd déficit prévu, tout en permettant d'engranger 1,5 million dans les réserves, explique cette décision.

PHOTO LEUENBERGER ■ page 5

NOUVEAUX PERMIS

La peur du succès



Au format carte de crédit et eurocompatibles, les nouveaux permis de conduire (ici celui de Monika Dusong) déboulent le 1er avril. Les autorités neuchâteloises craignent un excès de demandes et en appellent à la retenue. D'autant que les «bleus» gardent leur validité illimitée.

PHOTO MARCHON ■ page 3

FOOTBALL

Une ligue redimensionnée

A partir de la saison prochaine, la Ligue des champions subira une cure d'amaigrissement. Trop de matches, trop de TV, trop de blessés: l'UEFA a tranché et a décidé de revenir à la formule de l'élimination directe dès les huitièmes de finale.

■ pages 27 et 29

ARTS ET SPECTACLES

Cuche et Barbezat s'amuse



«Cuche et Barbezat font du badminton... mais pas dans ce spectacle»: dès jeudi, les deux humoristes neuchâtelois (photo sp) font étape sur «leurs terres», avec une série de sketches qui met à nu l'art du jeu et du théâtre. Un brin de démystification, pour le meilleur et pour le rire!

■ page 18

SAINNELÉGIER

Arc Jurassien Expo reste

Le comité d'Arc Jurassien Expo, qui rassemble dans un concours la crème bovine du Jura et de Neuchâtel, hésitait à quitter Saignelégier. Il a décidé de rester dans les Franches-Montagnes. Plus de 200 sujets seront en vitrine le 29 mars.

■ page 13

PUBLICITE

POLYEXPO
LA CHAUX-DE-FONDS

SALON DE L'AUTO D'OCCASION

Du jeudi 20 mars au dimanche 23 mars 03

ENTRÉE GRATUITE - ENTRÉE GRATUITE

En finir avec l'impunité

Violence conjugale ■ Pas de suivi pour les conjoints qui cognent dans le canton, mais le retard va être comblé. Vite, car les victimes sont toujours plus nombreuses

Par
Brigitte Rebetz

Encore un drame conjugal où l'épouse connaît une fin tragique: comme nous le relations dans notre édition du 8 mars, une mère de quatre enfants a été assassinée à Neuchâtel par son mari dont elle vivait séparée. La tragédie ne manque pas d'interpeller, dans la mesure où ce type d'homicide ne constitue pas l'exception: cinq femmes sont mortes à la suite de drames familiaux survenus dans le canton ces deux dernières années. C'est beaucoup, et d'autant plus inquiétant que la tendance est à la hausse, comme ailleurs dans le pays. En vingt ans, les homicides et tentatives d'homicides sont passés d'une en 1982, à douze l'année dernière. Les victimes? Presque toutes des femmes agressées dans le cadre familial, indique le chef de la Sûreté.

Pour Olivier Guéniat, l'évolution des tragédies conjugales s'inscrit dans la tendance générale, où toutes les formes de violence gagnent du terrain, des lésions corporelles aux voies de faits.

400 appels au secours

Pour le seul canton de Neuchâtel, la police cantonale enregistre plus de 400 dénonciations de femmes maltraitées chaque année. Dont l'une ou l'autre a fini assassinée... Pour éviter le pire, il faudrait anticiper. «On constate souvent, lors d'homicides, que des violences



Marie-Claire Chervet Christ, déléguée à l'égalité, et Olivier Guéniat, chef de la Sûreté, travaillent sur les brutalités conjugales dans le cadre de la commission «Violence».

avaient été signalées auparavant: c'est là qu'on peut agir», relève Olivier Guéniat.

La commission «Violences conjugales» y travaille et, si tout va bien, un catalogue de mesures sera soumis au Grand Conseil cette année encore. «Ça urge, s'exclame Marie-Claire Chervet Christ, déléguée à l'égalité et à la famille, surtout dans les cas où il y a des signaux d'alarme: il faut qu'on puisse donner une réponse coordonnée, pour mieux protéger les victimes et sanctionner les auteurs.» Il est prévu d'instaurer

un groupe de parole pour les hommes violents et des possibilités de suivi psychologique.

Vaud et Genève proposent déjà cette pratique. Dans le canton de Neuchâtel, les victimes devront encore patienter: rien, ou presque, n'est prévu pour les bourreaux. Tandis que femmes battues et enfants sont placés dans des foyers, l'auteur des coups peut tranquillement continuer de vivre au domicile familial, sans suivi psychologique.

Et lorsqu'elles déposent plainte, beaucoup de victimes

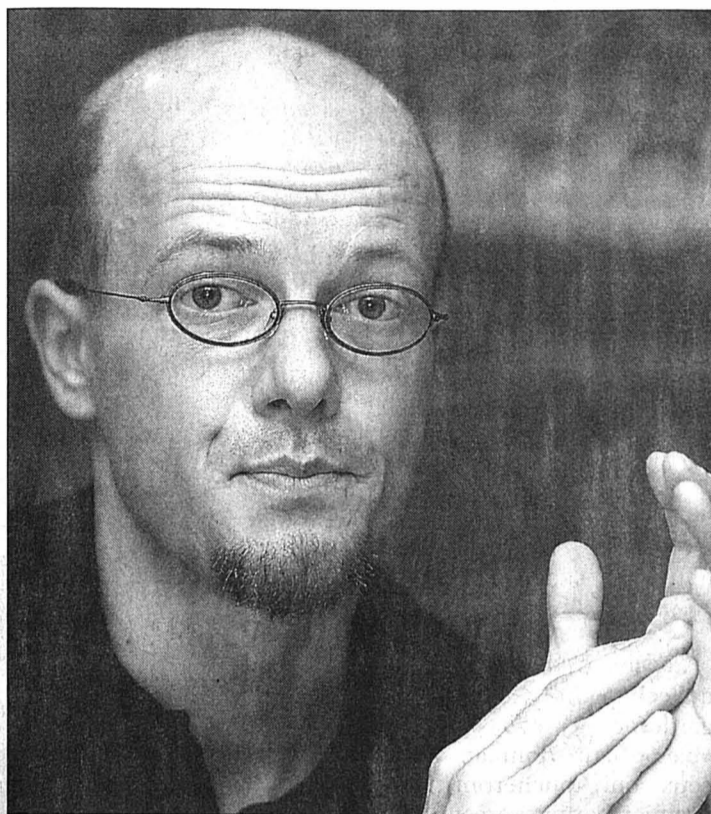

PHOTOS ARCH-MARCHON

la retire après coup. «Elles sont sous pression, elles pensent aux enfants...», remarque Marie-Claire Chervet Christ. Raison pour laquelle les Chambres fédérales planchent sur une réforme du Code pénal pour que la violence domestique soit poursuivie d'office. Mais là aussi, le canton devra s'adapter: les cas de violences conjugales se chiffrent par centaines. Dès lors l'effectif actuel en juges et policiers sera nettement insuffisant pour assurer l'ensemble des procédures. /BRE

Vaud aussi

Les drames conjugaux avec issue fatale sont aussi à la hausse dans le canton de Vaud, indique l'attachée de presse de la police cantonale des bords du Léman. En 2001, quatre femmes ont été tuées par leur conjoint et, l'année dernière, le nombre de victimes est passé à sept. /bre

Physique et maths à promouvoir

Mérite citoyen ■ Coup de projecteur sur les projets des deux classes neuchâteloises récompensées par le prix de l'UBS

Deux classes neuchâteloises ont décroché le prix Mérite citoyen 2003, avec respectivement 10.000 et 5000 francs à la clé. Leurs projets seront réalisés dans les mois qui viennent avec l'aide des collaborateurs de l'UBS. Présentation en quelques mots.

Sentier didactique. La classe de 2MG7 du lycée Denis-de-Rougemont veut mettre sur pied, de Couvet aux Sagnettes, un chemin destiné à expliquer huit phénomènes physiques liés à l'eau, à la lumière et à l'air. Le promoteur sera invité à manipuler, à observer, notamment grâce à un baromètre

à eau, un disque et un tube de Newton, des illusions d'optique, le tout sans oublier un passage par la glacière de Monlési. «Notre volonté est de sensibiliser le promeneur à la connaissance scientifique dans son environnement», relèvent les auteurs du projet. Le tout en répondant aux vœux de l'organisa-

teur «de relativiser le rôle et la mission de la banque par rapport à un besoin vital et écologique.» Par ailleurs, estiment les lycéens, «le seul fait d'inviter les gens à sortir dans un environnement naturel constitue un apport supplémentaire pour l'ensemble de la communauté.» Le choix du sentier est étroitement lié au lieu de naissance - Couvet - de Denis de Rougemont.

Soutien en maths. La classe de Pierre-André Glauser, à l'école technique du CPLN, à Neuchâtel, veut apporter une aide en maths aux écoliers en difficulté scolaire. Le projet se

déroulera durant trois mois, mais il n'est pas exclu qu'il soit ensuite prolongé. Ses objectifs: permettre non seulement à des enfants de 3e, 4e et 5e primaire de s'améliorer, mais aussi aux apprentis de découvrir le sens des responsabilités. L'idée est que chaque participant parraine un écolier, en lui donnant un cours de soutien une fois par semaine. Plusieurs évaluations sont prévues par la suite. Ce projet a été très applaudi lors de la remise des prix, mercredi dernier, à Fontainemelon. /FRK

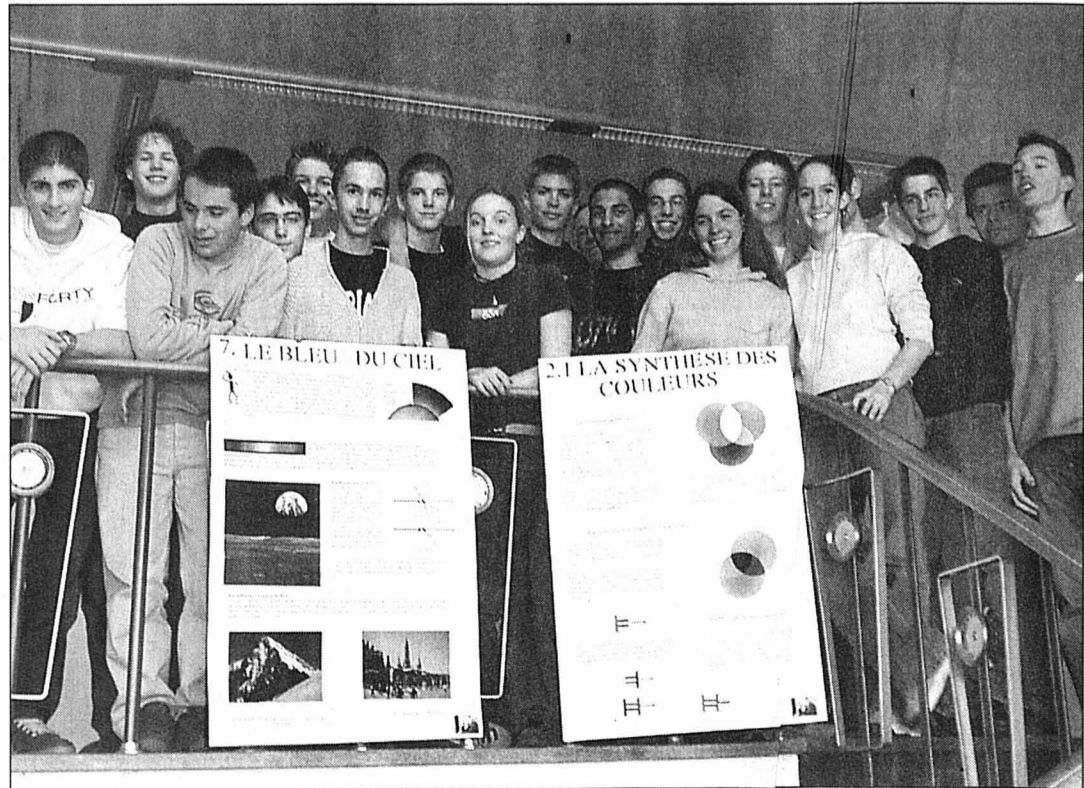

La classe du lycée Denis-de-Rougemont a obtenu le premier prix avec son projet de sentier didactique au Val-de-Travers.

PHOTOS LEUENBERGER



Les apprentis du CPLN-ET ont reçu le second prix. Ils veulent apporter un appui en maths à des élèves en difficulté.

SOCIÉTÉ D'HISTOIRE

L'avenir du passé

Ancienne mais encore courue, la Société d'histoire et d'archéologie du canton de Neuchâtel (Shan). Fondée en 1864, elle compte environ 550 membres aujourd'hui. C'est au château de Valangin que ces derniers se sont réunis samedi. Pour y parler beaucoup de l'avenir.

Un avenir qui passe notamment par une profonde réflexion concernant le musée de Valangin, dont les collections appartiennent à la Shan. «Au cours de ces dix dernières années, l'érosion des visiteurs y est frappante, relève le président Thierry Christ. Un réaménagement important s'avère nécessaire.» Changement dans la muséologie et création de nouveaux espaces sont à l'étude. «Avec l'Etat, puisque le château lui appartient.»

Trois nouveaux au comité

Autre évolution en cours: le prix Fritz Kunz - avec lequel la Shan récompense un travail remarquable portant sur l'histoire neuchâteloise - deviendra académique: l'Université a demandé à pouvoir intégrer à la liste de ses prix. Une fois qu'une convention formalisera l'accord, il distinguera des mémoires de licence.

Entre autres activités, la Shan organisera un important colloque en octobre sur l'histoire de la protection des monuments neuchâtelois. Un thème qui s'imposait: «La première loi cantonale sur la question a été promulguée il y a tout juste 100 ans.»

Samedi, les membres ont aussi accepté trois nouvelles têtes. Outre Maude Weber, Chantal Lafontant Vallotton (conservatrice du département historique du musée d'Art et d'histoire de Neuchâtel) et Roland Châtelain (président de Musica-Théâtre, fondation s'activant à la renaissance du théâtre de La Chaux-de-Fonds) rejoignent le comité. /nhu



Le château de Valangin.

PHOTO ARCH

ENBREF

NOSTALGIE ■ Expo.02 sur DVD. Le documentariste Paul Riniker a accompagné Franz Steinegger, président du comité directeur d'Expo.02, dans sa visite des expositions et des icônes de l'exposition nationale. L'homme y rencontre les collaborateurs, commente les événements et explique sa vision de la manifestation. Le film, que certains auront pu voir sur les chaînes suisses, existe maintenant en DVD. «Expo Ade - Sur les traces d'Expo.02 avec Franz Steinegger», est disponible dès aujourd'hui, en français, allemand et italien. /nhu

«Ne succombez pas à la nouveauté!»

Circulation ■ Les permis au format carte de crédit seront émis dès le 1er avril. Mais les autorités demandent à la population de ne pas se précipiter sur eux

Par
Nicolas Huber

Ils sont de format carte de crédit, hautement technologiques, eurocompatibles et coûteront 65 francs: les nouveaux permis de conduire se veulent aussi pratiques qu'infalsifiables. Émis dès le 1er avril dans tout le pays et reliés à une base de données fédérale, ils seront imprimés et distribués par les cantons. Comme ses ho-

mologues, le Service cantonal neuchâtelois des automobiles et de la navigation (Scan) s'y est préparé. Mais l'expérience rocambolesque de l'introduction des nouveaux passeports helvétiques (leur succès a fait exploser les délais) a de quoi inquiéter.

«Nous angoissons un peu de l'idée d'une surcharge de demandes!», avouait hier la cheffe de la Sécurité, Monika Dusong. Lors de la présenta-

tion des nouveaux permis, elle a appelé les Neuchâtelois à faire preuve de patience. «Contrairement aux passeports, il n'y a ici aucun cas d'urgence: les traditionnels «bleus» conservent leur validité illimitée», a-t-elle martelé.

L'appréhension est légitime. Les citoyens adorent la nouveauté et beaucoup voudront être parmi les premiers à exhiber le nouveau permis. Et même si la procédure est automatisée au maximum, l'émission du permis demande quelques manipulations. Sans parler des éventuels pépins in-

formatiques, comme ceux qui ont fait échouer hier une tentative d'impression du tout premier permis, destiné à Monika Dusong...

15.000 permis par an

Il y a 120.000 détenteurs de «bleus» dans le canton, donc autant de personnes susceptibles de vouloir le changer. Mais, avec son équipement actuel (une imprimante spéciale et un système informatique qui ont coûté 210.000 francs), le Scan n'est en mesure de fournir que 15.000 permis «carte de crédit» par an -

dont 3000 seront réservés aux nouveaux titulaires. «Si la demande est trop forte, les délais s'allongeront», avertit François Beljean, chef du Scan.

Deux personnes ont été engagées à titre temporaire pour faire face au premier rush. Monika Dusong n'exclut pas d'engager plus de monde si la pratique devait l'exiger. Mais cela sera difficile: les finances sont aussi limitées que la place disponible dans les bureaux du Service des autos, a souligné la cheffe de la Sécurité. «Continuez de rouler avec votre permis bleu!» /NHU

Les règles du jeu

Changer une carte. Dans le canton de Neuchâtel, la procédure d'échange n'aura lieu que par correspondance. Il suffira de remplir le formulaire ad hoc (avec une encre noire pour que la signature soit acceptée), joindre une photo récente en couleur et une photocopie du permis bleu. Le conducteur pourra donc continuer à rouler, quel que soit le délai de livraison du nouveau titre. Le formulaire d'échange est disponible au Scan (Neuchâtel et La Chaux-de-Fonds), auprès des administrations communales et sur internet (adresse ci-dessous).

Attendre son tour. Les élèves conducteurs ayant réussi leur permis recevront en priorité le nouveau format carte de crédit. Logique: eux en ont besoin pour pouvoir rouler. Les personnes qui doivent changer leur permis parce que de nouvelles données doivent y être

introduites (changement de nom, par exemple) seront aussi servies avant les autres.

Reculer d'une case. Ceux qui échangeront leur permis garderont les droits que le «bleu» leur donnait. Mais ceux qui toucheront leur premier permis après le 1er avril seront soumis à un nouveau règlement. Parmi les nouveautés: le permis voiture ne permettra plus de piloter des motocycles légers (sauf les vélomoteurs), une formation de base sera requise.

Prendre une fiche. L'absence d'adresse sur les nouveaux permis, pratique au demeurant, a son corollaire: tout est centralisé à Berne. Pour la première fois, tous les services des autos du pays auront accès au dossier de chaque conducteur. /nhu

Pour toutes informations:
www.ne.ch/scan
rubrique «Nouveautés»

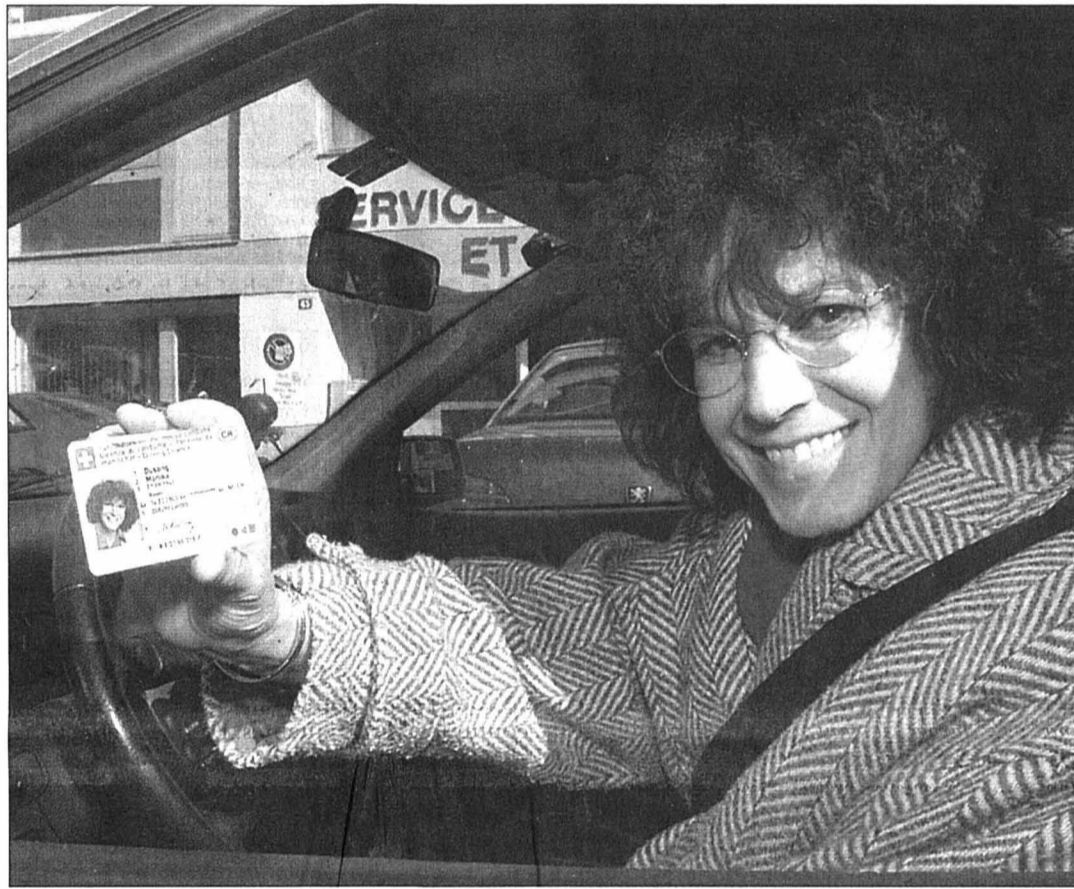

Monika Dusong, cheffe de la Sécurité, peut déjà exhiber son nouveau permis de conduire. Les autres devront attendre le 1er avril.

PHOTO MARCHON

LANGUE FRANÇAISE

Se prendre au jeu de mots de la dictée

Le français, c'est comment qu'on le cause? Ce jeudi, 20 mars, la question touchera l'ensemble du monde francophone, qui a choisi de l'aborder sur le mode ludique. Pour la Suisse romande, c'est Neuchâtel qui jouera les têtes de pont.

En clair, c'est dans la ville réputée - à tort ou à raison? - pour la pureté de sa langue qu'aura lieu la «Ludictée». Ce projet, élaboré en juillet dernier à Bruxelles par les organisateurs de la Semaine de la langue française, a pour but d'en montrer la diversité et la vitalité. Cette dictée se déroule sous la forme d'un dialogue enregistré entre des francophones issus de Suisse, de Belgique, de France, du Québec et du Congo. Chacun apporte son langage, ses tournures de phrase et ses sonorités.

Goût du verbe

Charge aux participants - non pas comme dans la dictée de Pivot - de déjouer les chausse-trapes orthographiques, mais de traduire le texte en français standard. Ou, mieux, le réinterpréter, le réinventer, avec humour, poésie, verve et goût du verbe.

Présenté sur place par notre confrère Alexandre Caldara, le concours est ouvert à tous, à la condition qu'ils se rendent à l'aula des Jeunes-Rives, quelques minutes avant 18 heures. Le dialogue sera également diffusé sur TV5, le même jour, mais à 12h05 déjà.

Jongleurs de sons

Sur un plan purement romand, cet événement s'inscrit dans le cadre d'un festival intitulé «Quand trois poules vont au champ», qui fera la part belle à la musique et à la chanson. Point commun entre la plupart des artistes: leur aptitude à marier le français à d'autres langues, anglais, italien, suisse allemand, et même romanche! Dans l'ordre, la compagnie Sous-sol (jeudi 20, 22h), l'Ensemble vide (vendredi 21, 22h), Simon Gerber (vendredi 21, 23h), le collectif Velma (samedi 22, 22h) et Gossip (dimanche 23, 17h). A l'exception de ce dernier, qui sera sur la scène du Centre culturel neuchâtelois, tous donneront leur spectacle à la Case à chocs, quai Godet 16, à Neuchâtel. Présentation plus complète de ces jongleurs de mots et de sons dans une prochaine page «Magazine». /sdx

Tirer les conclusions du cadastre

Stands de tir ■ Un groupe de travail a été chargé de recenser les installations neuchâteloises. But visé: l'adaptation à la nouvelle réalité civile et militaire

A l'instar d'Eric Barbezat, président de la Société cantonale neuchâteloise de tir, la plupart des fines gâchettes de ce pays ont

fini par l'admettre: la Suisse compte trop de stands de tir. L'avenir passe donc par une diminution - et une régionalisation - des installations.

Dans le canton de Neuchâtel, le recensement des stands et l'établissement d'un cadastre ont été confiés à un groupe de travail, émanation

de quatre services de l'Etat, sécurité civile et militaire, aménagement du territoire, protection de l'environnement et sports. «Un travail de fourmis», commente Claude Gaberel, chef du premier de ces services, qui précise que de ce cadastre découlera le plan directeur des lignes de tir, document devant être soumis à l'aval du Conseil d'Etat dans le second semestre de cette année. «Il devra constituer l'outil permettant la gestion la plus saine possible de la problématique des stands et des lignes de tir, aussi bien pour les activités sportives que pour les tirs obligatoires», note-t-il.

Moins de soldats

En effet, si Armée XXI prévoit la réduction de l'effectif des soldats susceptibles d'être appelés sous les drapeaux (de 400.000 à 260.000 soldats, estime Claude Gaberel), elle maintient pour eux l'obligation de tir hors périodes de service militaire. Mais avec quel programme et jusqu'à quel âge? Questions en suspens. «On prévoit une limite, soit à 30 ans, soit jusqu'à la fin d'obligation de servir, qui peut se prolonger jusqu'à 34 ans»,

ajoute le chef de la sécurité civile et militaire.

Mais l'avenir des stands tient aussi à l'application de l'ordonnance fédérale sur la protection contre le bruit, ainsi qu'aux questions de sécurité. Les deux notions étant souvent liées, partout où les installations se retrouvent trop près de zones construites. Dans ces cas - et même s'il était là avant les villas -, c'est «le stand qui saute», tranche Claude Gaberel.

Penser région

Ce qui ne fait pas toujours le désespoir des émules de Tell. Dans certaines parties du canton - la Béroche ou la vallée de La Brévine, par exemple - ils n'ont pas attendu le nouveau plan directeur pour penser «région». A Saint-Aubin comme au Cerneux-Péquignot, le stand est désormais intercommunal. «Au départ, les gens craignent que cela entraîne la mort des sociétés, mais c'est souvent le contraire qui se passe. La régionalisation provoque un regain d'activité», conclut-il.

Il y a donc fort à parier que le futur plan directeur empruntera la même trajectoire. /SDX

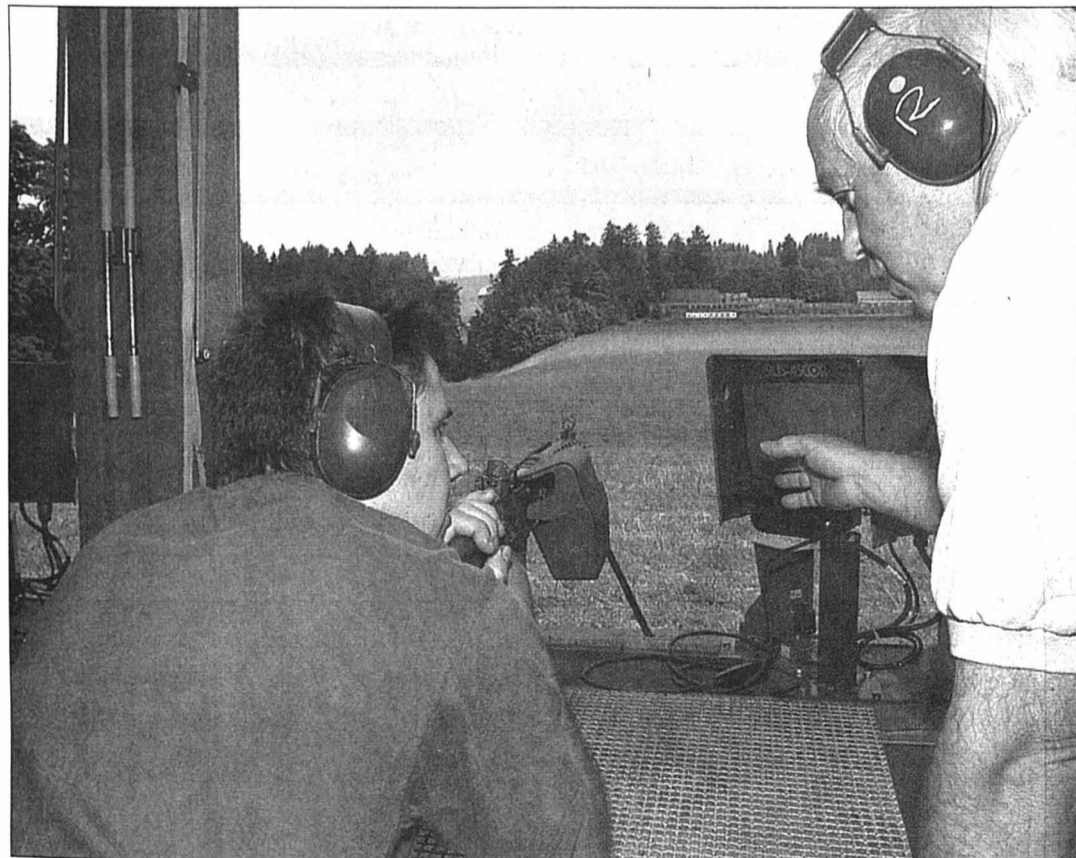

Un plan directeur des lignes de tir (ici à La Chaux-de-Fonds) devrait être soumis cette année encore au Conseil d'Etat neuchâtelois.

PHOTO ARCH-GALLEY

PUBLICITE

Cliquez sur :
cinéma
Les films à l'affiche des salles et nos critiques sur les dernières sorties.
www.limpartial.ch



CRÉATEUR D'AUTOMOBILES

RENAULT Scénic

Les copies sont en principe moins chères que l'original. Voici l'exception qui confirme la règle.

Dans la catégorie mini-vans, le Renault Scénic est encore et toujours l'original. Il a souvent été copié, mais jamais ses concurrents ont obtenu le même niveau de perfection. Son concept d'intérieur modulable garantit un confort hors pair. Son concept de sécurité extrêmement complet est sans égal. Rien d'étonnant si toutes ses qualités en ont fait le mini-van le plus vendu en Europe. Scénic dès Fr. 29 000.-* Plus d'infos au numéro gratuit 0800 80 80 77 ou sur www.renault.ch

4 000 francs

Prime de reprise ou rabais**



* Renault Scenic Air, 120 ch, 1783 cm³, 5 portes, consommation de carburant 7,8 l/100 km, émissions de CO₂ 184 g/km, catégorie de rendement énergétique C. Modèle illustré: Scenic Fairway, 140 ch, 1998 cm³, consommation de carburant 8,0 l/100 km, émissions de CO₂ 190 g/km, catégorie de rendement énergétique C, Fr. 34 200.-, équipement inclus. ** Profitez de cette offre dès aujourd'hui et jusqu'à fin avril. Réservez exclusivement aux clients particuliers, non cumulable avec d'autres actions.

avis divers

Lave-linge et lave-vaisselle!

La taxe anticipée de recyclage n'est pas comprise dans les prix.

Commandez par fax 071-955 54 44 ou Internet www.fust.ch avec droit d'échange de 30 jours

Échangez votre ancien lave-linge ou séchoir. Nous vous offrons jusqu'à Fr. 800.-* de reprise! Action d'échange valable pour appareils de marque, en état de fonctionnement jusqu'à 4 ans max.

| | Prix explosif | Confort absolu | High-End |
|-----------------------|---|---|--|
| Lave-linge | Seul. 499.- Louez aujourd'hui, achetez demain NOVAMATIC WA 14.1 Lave-linge à prix essoré! • Capacité 5 kg • 16 programmes No art. 105006 | 2450.- / 1750.- Prix d'échange Classe d'énergie A Louez aujourd'hui, achetez demain SCHULTHESS Spirit 5010 Préservez votre linge tout en faisant des économies! • Très grande porte en métal • Durée du programme 70 min No art. 380050 | 3290.- / 2590.- Prix d'échange Certifié AAA selon norme UE Louez aujourd'hui, achetez demain Adora SLX Aussi doux qu'un lavage à la main! • Programme de lavage à la main • Tambour spécifique V-ZUG pour préserver au maximum votre linge No art. 390636 |
| Lave-vaisselle | 980.- / 490.- 1/2 prix Louez aujourd'hui, achetez demain NOVAMATIC GS 99.1 Lave-vaisselle indépendant à prix sacrifié! • 12 couverts No art. 100471 | 1520.- / 899.- Vous économisez 621.- Classe d'énergie A Location par mois 50.- BOSCH SRS 4312 Lave-vaisselle indépendant pour espace restreint. • Silencieux • Très faible consommation d'eau No art. 133058 | 2390.- / 1999.- Prix de lancement Nouveau programme fondue et raclette Certifié AAA selon norme UE Adora 55 SL Le nouveau lave-vaisselle avec corbeille Vario! • Utilisation facile par touches de sélection directe • Consommation d'eau 13 litres seulement • sans panneau frontal No art. 391129 |

LES RÈGLES FUST: • Garantie de prix bas • Un choix immense des tous derniers articles de marque, en stock • Occasions et modèles d'exposition • Prolongation de garantie jusqu'à 10 ans • Louer au lieu d'acheter • NOUS RÉPARONS MÊME LES APPAREILS QUI N'ONT PAS ÉTÉ ACHETÉS CHEZ NOUS! Commandez par fax 071-955 54 44 ou Internet www.fust.ch avec droit d'échange

La Chaux-de-Fonds, Hyper-Fust, Boulevard des Eplatures 44, 032/924 54 24 • Bienne, Rue Centrale 36*, 032/328 73 40 • Bienne, EUROFust, Route Soleure 122*, 032/344 16 00, *jeudi ouverture nocturne jusqu'à 21h • Marin, Marin-Centre, Fleur-de-Lys 26, 032/756 92 40 • Neuchâtel, Multimedia Factory, chez Globus (Armourins), 032/727 71 30 • Delémont, Avenue de la Gare 40, 032/421 48 10 • Porrentruy, Inno les galeries, (ex Innovation), 032/465 96 35 • Réparation et remplacement immédiat d'appareils 0848 559 111 • Possibilité de commande par fax 071/955 54 44 • Emplacement de notre 130 succursales: tél. 0848 559 111 ou www.fust.ch 143-765606/ROC

Fust Et ça fonctionne.

avis divers

Droguerie - Herboristerie

DROZ

Place de la Gare - La Chaux-de-Fonds
 Successeur T. Künzi • Tél. 032 913 09 12

Plantes médicinales
 Mélanges de tisanes
 Essences florales du «Dr Bach»
 Homéopathie (Boiron)

132-122795

SÈCHE-LINGE SIEMENS

Modèle à évacuation ou condensation

Dès Fr. **1290.-**

Livraison et service après-vente assuré par nos soins

Dick Optique

Av. Léopold-Robert 64
 Tél. 032 913 68 33
 La Chaux-de-Fonds

voyages

vacances en FRANCE

MÉDITERRANÉE - ATLANTIQUE-CORSE. Au bord de mer ou dans la magnifique arrière-pays. 700 appart. et villas à louer. Propriétaires privés, soucieux de bien vous accueillir. Liste 2003 gratuite. LUK, Pichard 9, 1003 Lausanne 021 320 71 06

MAXIVUE LES OPTICIENS

OPTIQUE MÉTROPOLE

032 914 10 04
 LA CHAUX-DE-FONDS

132-128929

AF J.-M. Fornachon

DISCOUNT DU MARCHÉ

La Chaux-de-Fonds
 Rue du Marché 4 - Tél. 032 968 40 33
 Bevaix - Tél. 032 846 18 77

gastronomie

La Boutique Les Habits du Cœur

Programme pour chômeurs
 Serre 79 - Tél. 032 913 18 19

LA COLLECTION PRINTEMPS-ÉTÉ

HOMMES ET FEMMES vous attendez!

Merci à nos donateurs

132-129043

Brasserie de la Boule d'Or

Le bon choix...!

Tous les jours à midi
 3 menus à choix dès Fr. 13.-

Fondue chinoise à gogo midi et soir Fr. 19.90

Avenue Léopold-Robert 90
 032 913 33 80 • Lundi fermé

132-129250

Une pigine aux grands effets: Donnez de votre sang

C'est décidé... Je m'abonne!

L'Impartial

Je choisis le mode de paiement:

annuel Fr. 306.-
 semestriel Fr. 163.-
 trimestriel Fr. 86.-

Je désire recevoir la carte LABEL BLEU réservée aux abonnés réguliers et profiter de réductions pour divers spectacles et manifestations.

Nom et prénom: _____

Rue et no: _____

NPA/Localité: _____

Numéro de téléphone: _____

Date: _____ Signature: _____

Merci d'écrire en majuscules!

Je réglerai ce montant au moyen du bulletin de versement qui me parviendra ultérieurement. (Pour la première période ce montant sera déterminé au prorata.)

Coupon à retourner à L'IMPARTIAL, service clientèle, rue Neuve 14, case postale, 2302 La Chaux-de-Fonds. Formulaire également disponible sur Internet à l'adresse www.limpartial.ch -rubrique abonnés ou clientele@limpartial.ch.

4x4 plus

UNE RÉGION, UNE COMBINAISON PUBLICITAIRE!

L'EXPRESS L'Impartial Le Quotidien Jurassien LE JOURNAL DU JURA

Coefficient fiscal à 100 dès cette année

La Chaux-de-Fonds ■ Le compte de fonctionnement de la Ville présente un bénéfice de 250.000 francs, au lieu d'un déficit budgété de 4,3 millions. L'impôt baisse, la taxe déchets itou

Par
Léo Bysaeth

Pour une surprise, ce fut une surprise! Habitée des coups du sort économiques, la Ville de La Chaux-de-Fonds s'offre, cette fois, une suite royale. Au lieu d'un déficit de 4,36 millions, le compte de fonctionnement 2002 se clôture avec un excédent brut de revenus de 246.122 francs. Par rapport aux prévisions, l'«erreur» en faveur de la Ville se monte donc à 4,61 millions.

Compte tenu de 22 millions de francs d'amortissements et d'une attribution nette aux réserves de 1,53 million, l'excédent net de recettes (autofinancement) est de 23,79 millions de francs.

Coefficient à 100

Fort de ce résultat, le Conseil communal présentera au mois de mai un rapport proposant la réduction du coefficient fiscal à 100. Du coup, si le Conseil général donne son aval, l'initiative libérale-radical ne passera jamais en votation. De même, l'initiative popiste pour une allocation de solidarité sera caduque, comme les initiations l'avaient prévu dans un tel cas de figure.

Le Conseil communal proposera également un rapport

pour répondre à la motion acceptée par le Conseil général le 20 février 2001, qui portait sur la situation des personnes à revenu modeste.

Et ce n'est pas tout. Le Conseil communal a encore annoncé une baisse de 10% de la taxe déchets pour 2003. Avec cette précision: les factures du 1er semestre 2003, portant sur 2002, resteront inchangées. Cette générosité est le résultat d'économies faites notamment grâce à un accord sur le ramassage des déchets avec la commune du Locle et à des efforts de rationalisation de Cridor.

Dernier «susucre»: grâce à un résultat meilleur que prévu, les Services industriels renoncent à la deuxième partie de l'augmentation du prix de l'eau, qu'il était prévu d'appliquer en 2004. Seule demeure donc la hausse de 5,3% pour 2003.

Pourquoi?

Comment expliquer l'écart entre les prévisions budgétaires et les comptes? La Ville répond que «le passage au nouveau système postnumerando a généré une hausse imprévisible des recettes fiscales». Cette surprise est apparue seulement «lors des dernières taxations durant les mois d'octobre, novembre et décembre 2002». Autrement dit, les vrais revenus sont apparus

trop tardivement pour être intégrés dans le budget 2002.

Au total, cette augmentation a été «de 6,48% par rapport au budget et de 5,95% par rapport aux comptes 2001». La masse totale des revenus effectifs des contribuables a augmenté de 74 millions par rapport aux prévisions, a précisé Lise Berthet.

Dès lors, le Conseil communal, s'il «enregistre avec satisfaction» le résultat des comptes 2002, «considère que la gestion budgétaire actuelle ne doit pas être modifiée». Car, précise-t-il, «l'accroissement des recettes fiscales est essentiellement dû à un phénomène technique survenu sur la fin de l'année».

En d'autres termes, si, cette année, ces ajustements, inhérents au nouveau système postnumerando, ont été favorables aux comptes, ils pourraient tout aussi bien, une autre année, jouer en sens inverse.

Le Conseil communal s'attachera, a indiqué Lise Berthet, à trouver un système permettant de mieux apprécier les budgets futurs. L'exercice est d'autant plus nécessaire que la Ville aura, d'ici 2007, environ 14 millions de charges supplémentaires à financer. /LBY

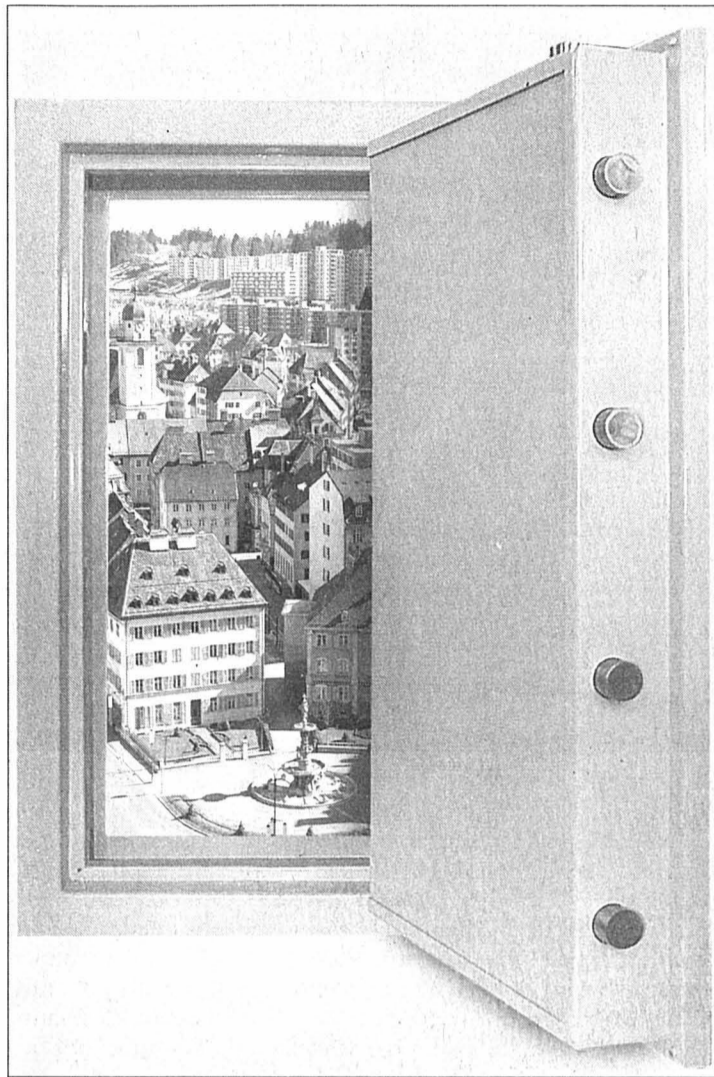

Les recettes ont été plus élevées que prévu en 2002.

PHOTOS LEUENBERGER/PHOTOMONTAGE ALLANOU

En d'autres temps, la Ville eût sans doute préféré le jeu de la fourmi. Mais, traquée par deux initiatives, munie d'un pactole inespéré, la voici devenue cigale. On baisse les impôts. On taille dans la taxe déchets. On renonce à augmenter l'eau. On garde un petit quelque chose pour les pauvres. N'en jetez plus!

La coupe, pourtant, n'est pas si pleine qu'elle paraît. Les nuages s'amoncellent. Sans jouer les Cassandre, on peut affirmer que l'économie ne donne aucun signe de reprise.

La cigale et la fourmi

Un indice fiscal à parité avec celui du canton suffira-t-il à motiver des contribuables intéressants à s'installer chez nous? L'avenir nous le dira. Dans un premier temps, on est plutôt tenté de souligner le maigre effet pour les individus d'une mesure qui coûte quatre millions à la Ville.

Les édiles, toutefois, ne pouvaient faire autrement. Avec un tel résultat comptable, la votation sur l'initiative libérale-radical aurait tourné au plébiscite. Les autorités communales eussent été désempoignées. Osons le mot: ridiculisées. En prenant la balle au bond, elles ont repris l'initiative. Elles ont osé faire de la politique.

Quant aux éventuelles conséquences négatives, si la conjoncture s'effondre, elles seront à la charge de l'équipe future. Car, si l'on en croit la rumeur, trois, voire quatre, des conseillers communaux en place aujourd'hui quitteront leur poste à la fin de la législature.

Léo Bysaeth

COMMENTAIRE

VILLE DE LA CHAUX-DE-FONDS

Economies d'impôts 2003 par catégories de contribuables

Pour un revenu imposable de Economie réalisée par rapport au coefficient 104 (en francs par année)

| | Personne seule | Couple marié |
|---------------|----------------|--------------|
| Fr. 200 000.- | Fr. 1163.- | Fr. 1110.- |
| Fr. 150 000.- | Fr. 828.- | Fr. 690.- |
| Fr. 100 000.- | Fr. 492.- | Fr. 392.- |
| Fr. 75 000.- | Fr. 334.- | Fr. 252.- |
| Fr. 50 000.- | Fr. 188.- | Fr. 118.- |
| Fr. 25 000.- | Fr. 52.- | Fr. 18.- |

Infographie: François Allanou

Deux réactions à chaud

Eva Fernandez, secrétaire cantonale du Parti ouvrier et populaire (POP): On va donner un beau cadeau aux riches et des cacahuètes aux pauvres. Avec notre initiative pour une allocation de solidarité, nous voulions poser une question: quand on réduit la pression fiscale, faut-il le faire en donnant aux riches? Nous restons convaincus que toute baisse linéaire de la fiscalité est foncièrement injuste. Quant à notre position sur les futurs rapports du Conseil communal,

la discussion est ouverte au sein de la section. Prendre position aujourd'hui serait prématuré. Mais, d'après ce que nous savons, le Conseil communal n'ira pas aussi loin, dans sa réponse à la motion sur les bas revenus du 20 février 2001, que ce que nous demandions dans notre initiative pour une allocation de solidarité.

Laurent Iff, président de la section chaux-de-fonnière du Parti libéral-PPN: C'est une excellente nouvelle. Nous ne

voulions plus être la ville la plus chère du canton. Le but est atteint. C'est intéressant de voir que le Conseil communal lui-même arrive aux mêmes conclusions que nous. C'est un bon signe pour nous. Notre but était d'arriver à parité avec le canton, ce qui sera le cas si le Conseil général accepte le rapport qui lui sera soumis. Nous n'avons par ailleurs pas envisagé de relancer une nouvelle initiative pour obtenir une baisse supplémentaire. /lby

LA CHAUX-DE-FONDS

Tous contre le racisme

Pour la Journée mondiale contre le racisme, diverses animations se dérouleront dans le canton et plus particulièrement à La Chaux-de-Fonds (lire notre édition du 13 mars), sur le thème «Tous différents, tous égaux».

Le programme

A l'Institut culturel musulman, avenue Léopold-Robert 109, de 13h30 à 15h, peinture avec les mains et... les pieds. A 14h et 16h, au théâtre Superflu, rue de la Serre 17, spectacle de marionnettes inspiré d'un conte tzigane, «Le Violon enchanté». Sur la place Le Corbusier (Espace), de 15h à 18h, création théâtrale du théâtre des Gens sur le thème du racisme, fanfare tzigane, spectacle réalisé par les jeunes du CAR (Centre d'animation et de rencontre) avec breakdance, modern jazz dance, chant et théâtre. Au CAR, Serre 12, de 15h30 à 17h, plâtre, peinture et animations d'enfants. /réd

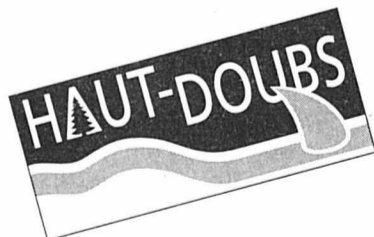

Aujourd'hui, sur le marché des constructions neuves en lotissement, le prix moyen au mètre carré viabilisé varie de 60 à 73 euros. En 1998, il avoisinait 53 euros sur le territoire de la Communauté de communes du Larmont. Le prix du terrain à bâtir sur la commune de Pontarlier n'a jamais été aussi haut. La demande est très forte et l'offre limitée.

Cette augmentation des prix, qui s'appuie à l'ensemble du Haut-Doubs mais à un degré moindre, s'est amplifiée depuis trois ou quatre ans. Avec la proximité de la Suisse, le secteur représente un micromarché protégé assez homogène, contrairement à Besançon, où l'on peut distinguer de plus grandes disparités.

«Sur Pontarlier comme ailleurs, les futurs accédants à la propriété bénéficient d'une situa-

tion très propice avec la baisse des frais notariés et des crédits bancaires à des taux qui n'ont jamais été aussi bas», indique Pierre Gelin, le responsable de l'agence Century 21. Les derniers aléas de la Bourse incitent également les investisseurs à se tourner vers cette valeur refuge qu'est la pierre.

Autre spécificité du Haut-Doubs qui dope les prix, l'arrivée d'une population suisse désireuse de devenir propriétaire en France. Tout est donc réuni pour expliquer cette euphorie. Le ralentissement économique ne se répercute pas encore sur une demande toujours forte. «On n'a jamais fait un tel début d'année. Si crainte il y a, c'est plutôt vis-à-vis d'un conflit en Irak. Le précédent conflit avait provoqué un ralentissement tangible sur le marché de l'immobilier.» /réd

Le prix du foncier s'envole

Lotissement ■ Le prix du terrain à bâtir dans le département du Doubs connaît une augmentation constante



Un début d'année exceptionnel, selon Pierre Gelin, le responsable de l'agence Century 21, à Pontarlier.

PHOTO SP

Chouette nuit en perspective

La Chaux-de-Fonds ■ La cinquième édition aura lieu samedi prochain. Inscription nécessaire

Par
Daniel Droz

C'est la cinquième du nom: la Nuit de la chouette se déroulera samedi prochain. A l'instigation de Nos Oiseaux, la société romande pour l'étude et la protection des oiseaux, et du Musée d'histoire naturelle de La Chaux-de-Fonds (MHNC), la manifestation aura lieu pour la deuxième fois dans toute la Suisse romande. Signalons encore que, pour la première fois, la même opération est lancée outre-Sarine.

«L'édition de l'année 2001, ayant rencontré un vif succès – il a même fallu refuser du monde! –, a encouragé les organisateurs à poursuivre sur leur lancée», explique Marcel Jacquat, le conservateur du MHNC. Le but de cette manifestation «est de faire connaître les chouettes et hiboux au plus large public possible, par le biais d'écoutes nocturnes, de conférences, d'exposition et d'activités pour les scolaires. La Nuit de la chouette permet aussi de mettre en exergue les gestes quotidiens que chacun peut faire pour préserver ces oiseaux et leurs habitats», poursuit Marcel Jacquat.

«Animaux de la nuit, les chouettes et les hiboux ont longtemps été, à l'instar des loups, des lynx et des chauves-souris,



La chouette hulotte est le rapace nocturne le plus répandu dans nos régions. PHOTO MHNC

considérés comme des oiseaux de mauvais augure, ce qui leur a valu bien des persécutions, constate Marcel Jacquat. Si, dans la langue française ancienne, une mine de hibou ou un air de vieille chouette n'était pas très positif, quelque chose de «chouette» est maintenant quelque chose de bien.»

Dans le Jura aussi

Pour participer à la Nuit de la chouette, il faut s'inscrire. Concrètement, à La Chaux-

de-Fonds, la manifestation se déroulera à partir de 18h au MHNC. Les rapaces nocturnes de nos régions seront présentés. Ensuite, un déplacement se fera dans la nature pour une écoute des chants. Dès 20h30, au musée, des bricolages, des jeux et des analyses de pelotes de réjection seront proposés. En fonction de la météo, une seconde sortie est prévue à 22 heures. La manifestation s'achèvera vers 0h30.

Les Franches-Montagnes sont aussi de la partie. Rendez-vous est donné au Centre nature entre Saignelégier et l'étang de la Gruère à 18h30. En Ajoie, le début de la manifestation est fixé à 19h au Musée jurassien des sciences naturelles, à Porrentruy. /DAD

Nuit de la chouette, inscriptions pour toutes les manifestations jusqu'au 19 mars au 032 913 39 76 ou mhnc@ne.ch

Oeuvres du XXe siècle

Saint-Jean ■ Evénement musical pour un anniversaire

Un concert historique a clôturé, dimanche, le cycle des manifestations du 30e anniversaire du temple Saint-Jean, à La Chaux-de-Fonds. Historique, en ce sens que Simone Monot, organiste titulaire du lieu, et Alexandre Nussbaum, percussionniste, ont structuré un programme d'œuvres écrites au XXe siècle pour leurs instruments. Toutes étaient en adéquation avec l'architecture, l'atmosphère du temple et le temps liturgique.

La Fantaisie pour orgue, marimba, wood blocks et blocs chinois, d'Alexandre Nussbaum, sur un choral de la passion de Jean-S. Bach, a été jouée en première audition. L'œuvre se déroule, douce et calme, puis développe un contrepoint rythmique situant son ancrage dans le XXIe siècle.

Ce n'est pas sans émotion que l'on a écouté le Tryptique d'Emile de Ceuninck pour orgue, cinq timbales, xylophone, crotales et autres accessoires. Une exécution par laquelle Alexandre Nussbaum

a rendu hommage à son maître. Les deux interprètes, en symbiose parfaite, ont joué sur les couleurs sonores, où l'orgue, en raison de l'écriture pointilliste, est très instrumental.

D'autres pièces de Harald Genzmer, de Paul Creston, Hans Ludwig Schilling, toutes placées sous le signe de la couleur sonore, ont caractérisé ce programme.

Un concert de percussion, ce ne sont pas seulement des sonorités choisies, une installation spectaculaire et une technique accomplie. Les qualités de couleur, de virtuosité ne sont rien si elles n'expriment rien. Par-delà la technique, le jeu d'Alexandre Nussbaum s'est fait apprécier encore par sa sensibilité, par son style constamment respectueux, par la recherche des subtilités sonores voulues par les compositeurs.

Le programme joué dimanche peut relever du défi pour un organiste, mais Simone Monot aime vaincre, elle n'a rien à craindre. Elle a servi ce répertoire avec talent. /ddc

LA RÉGION PRATIQUE

URGENCES

- Police: 117.
- Feu: 118.
- Urgence-santé et ambulance: 144.

LA CHAUX-DE-FONDS

- Permanence médicale: 144.
- Dentiste de garde: 144.
- Pharmacie d'office: Espace-Santé GaleniCare Sa, L.-Robert 100, jusqu'à 19h30, ensuite appeler la Police locale tél. 032 913 10 17.
- Heures de turbinage à l'usine du Châtelot: 0-24h, 4 turbines (sous réserve de modification). Répondeur: 032 732 49 88.

BIBLIOTHÈQUES

- Bibliothèque de la Ville: lu 14-20h, ma-ve 10-20h, sa 10-16h. Bibliothèque des Jeunes: rue de la Ronde et rue président-Wilson, lu-ve 13h45-18h, sa 10-12h. Ludothèque: lu/je 15h30-18h, ma 15h30-19h. Bibliothèque chrétienne «Le Papyrus», Parc 84, lu-ve 16-19h, sa 9-12h.

PATINOIRE

- Patinoire des Mélézes, piste couverte: lu/ma 9h-11h30/14h-15h45, me 9h-11h15/14h45-15h45, je 9h-10h45/14h-15h45, ve 9h-12h/14h-15h45, sa 14h-15h45/20h30-22h (sauf en cas de match), di 9-11h45/15h-16h45. Piste ouverte: lu-di 9h-11h45/14h-16h45/20h-22h (sauf en cas de match).

AGENDA

AUJOURD'HUI

- U3A Aula du Cifom, Serre 62, Université du 3e âge, 14h15, conférence de Charles Thomann, professeur à la retraite. Thème: à la croisée des chemins, une histoire très lacunaire et peu chronologique de la ville. Le conférencier invite à une flânerie par le souvenir et l'imagination dans les rues formant les axes (Fritz-Courvoisier et Hôtel-de-Ville) à l'intersection desquels fut construit le village. /ron
- Conservatoire Salle Fallier, audition de musique de chambre, classe de Jorge Pepi, 19h.
- Vivre La Chaux-de-Fonds Halle aux enchères, Jaquet-Droz 23, assemblée générale de l'association, 19h; possibilité de devenir membre.
- Salle de musique Concert d'abonnement, 20h15, Igor Tchétouev, piano; au programme Chopin.

DEMAIN

- Avivo Maison du peuple, assemblée générale, section de La Chaux-de-Fonds, avec Fritz Kaeser, président suisse, et diaporama; 14h30.
- Journée contre le racisme Forum «Tous différents», Espace-cité, 15h - 18h, spectacle des jeunes du CAR, break dance, modern dance, chant.
- Contes Bibliothèque des jeunes, Président-Wilson 32, 16h, contes par Francine Coureau (3 à 6 ans).
- Club 44 Conférence illustrée de diapositives par Anne-Marie Loth, «Temples et dieux hindous, religion, architecture et iconographie», 20h.
- Conservatoire Salle de rythmique, audition de basson, classe de Olivier Richard, 20h.
- Conservatoire Salle Fallier, concert d'André Fischer, guitariste, œuvres de José, Schubert, et Ponce, 20h15; org. Collège musical.
- La Cave à mots Lecture: «Geai», de Christian Bobin, par Corinne Müller, 20h30, rue des Fleurs 9. Entrée libre, chapeau.

LE LOCLE

- Pharmacie de service: Du Casino, Daniel-JeanRichard 39, jusqu'à 20h (en dehors de ces heures, 032 931 10 17).
- Permanence médicale: 144. Lu-ve de 8h à 18h, permanence médico-chirurgicale (hôpital) 032 933 61 11.
- Dentiste de garde: 144.
- Vétérinaire de garde: le tél. de votre vétérinaire renseigne.

BIBLIOTHÈQUES

- Bibliothèque de la ville: lu-ve 14h30-18h30, sa 10h-12h. Bibliothèque des jeunes: lu-ve 13h30-18h, sa 10h-12h. Ludothèque: lu/ma/je/ve 15h30-17h30, sa 9h-11h.

AGENDA

AUJOURD'HUI

- Collège Jehan-Droz A 18h30, auditions de la Musique scolaire.
- Théâtre Comœdia A 20h30, théâtre de la Combe-Girard, «Un air de famille» (complet).

DEMAIN

- Casino A 20h15, ciné-club.
- Le Jet d'Eau, Col-des-Roches A 20h, assemblée générale de l'Association de développement du Locle (ADL).

Alien emblématique

Temple allemand ■ Cerveau synthétique expérimental

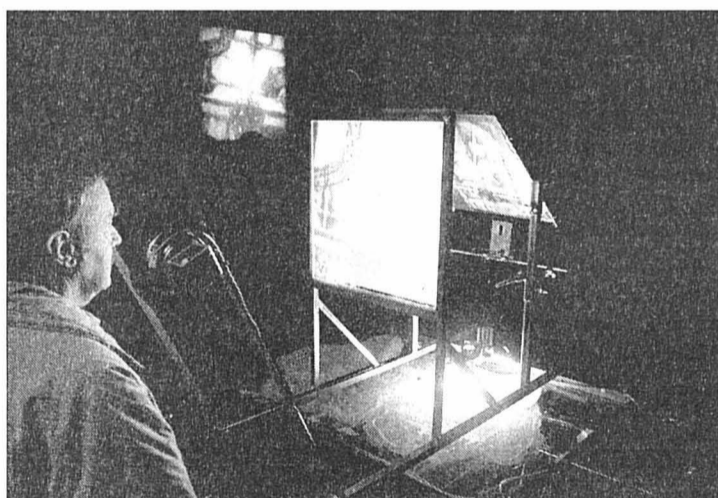

Piloté par le visiteur, le scanner révèle images et sons d'un cerveau synthétique. PHOTO GALLEY

Les Décosterd de Cod.Act font fort! Ces expérimentateurs des limites entre arts et techniques ont franchi un cap avec une machine interactive qui a laissé plus d'un visiteur sur le carreau, samedi lors du vernissage de leur dernière installation (organisation ABC) à La Chaux-de-Fonds. Imaginez une salle – le Temple allemand – plongée dans la pénombre. Deux écrans développent les méandres d'un cerveau en résine de silicone. Des haut-parleurs chantent l'hymne métallique de cette vie synthétique. L'espace-temps en prend déjà un coup.

Mais le plus important, c'est bien sûr le cerveau lui-même, qui s'étale sur une table d'expérimentation. Des bulles de silicone se dilatent et s'aplatissent sous l'œil d'une caméra en constante mise au

point. Un éclairage violent révèle les séquences d'information prisonnières des fibres industrielles.

La nouveauté dans le travail des Décosterd – architecte, musicien et technicien qui ont passé un an et demi à développer la machine –, c'est que les spectateurs deviennent manipulateurs. Car la machine se pilote au-dessus de cet amalgame innervé en constante mutation.

Sceptique? Allez voir, entendre et sentir sur la table de dissection mentale ce Frankenstein d'atelier d'ingénieur, cet Alien emblématique d'une poésie très industrielle. Cela vaut le détour. /ron

[insofern], Temple allemand, de jeudi 20 à dimanche 23 mars et du 27 au 30 mars, de 18h à 21h (samedis également, de 11h à 14h), ou sur demande au 032 967 90 41 ou 032 914 35 48

Récital à ne pas manquer

La Chaux-de-Fonds ■ André Fischer au Conservatoire

André Fischer fait partie de l'élite internationale des guitaristes. Il vient de se distinguer au concours Karl Scheit, à Vienne, manifestation parmi les plus prestigieuses. Ce concours a rassemblé trente interprètes du monde entier, retenus d'après un enregistrement envoyé au jury. Parmi les Européens, André Fischer était le seul Suisse. Le concours s'est déroulé sur une semaine, en trois phases et trois programmes différents.

Cette distinction s'ajoute à d'autres obtenues auparavant: Pierre d'or en 1993, Miéville-Hory en 1997, concours inter-

national Pittaluga, Alessandria en 1996, Gargnano, Italie 1997, Solistendiplom, classe Oscar Ghiglia, à Bâle, en 1998.

André Fischer est professeur au Conservatoire de Neuchâtel, ainsi qu'au Collège musical de La Chaux-de-Fonds. Cette institution organise le récital que le jeune guitariste donnera demain à la salle Fallier.

Le programme est composé d'une sonate de José, d'extraits de Schwanengesang de Schubert, de variations sur la folie d'Espagne de Ponce. A ne pas manquer. /ddc

La Chaux-de-Fonds, Conservatoire, demain à 20h15

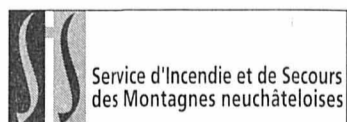

Depuis dimanche à 18h jusqu'à hier à la même heure, le SIS est intervenu à six reprises.

Interventions ambulance. A La Chaux-de-Fonds, dimanche à 21h09 et à 23h57, pour deux malaises, avec transports à l'hôpital; à La Chaux-de-Fonds, hier à 11h30, pour un transport de malade à l'hôpital; au Locle, à 11h49, pour un malaise, avec transport à l'hôpital; au Locle, à 14h29, pour un transport de malade à l'hôpital de La Chaux-de-Fonds; à La Chaux-de-Fonds, à 15h05, pour un accident, avec transport à l'hôpital. /réd

LA CHAUX-DE-FONDS

Charles Thomann à l'U3A

Professeur retraité de l'Ecole de commerce et historien local, Charles Thomann donnera, cet après-midi à 14h15, à la rue de la Serre 62, une conférence sur La Chaux-de-Fonds, dans le cadre de l'Université du 3e âge (U3A). Il parlera de l'«histoire très lacunaire et peu chronologique» de la ville. Le conférencier invite à une flânerie par le souvenir et l'imagination dans les rues formant les axes (Fritz-Courvoisier et Hôtel-de-Ville) à l'intersection desquels fut construit le village. /ron

Les installations ont pris de l'âge

Le Locle ■ Il en coûtera 1,3 million pour réhabiliter les installations de la station d'épuration, qui ont plus de trente ans et sont obsolètes

Par
Jean-Claude Perrin

A 34 ans, un humain est encore jeune et vigoureux. Il n'en est pas ainsi pour un bâtiment, technique qui plus est, dont les installations sont sollicitées chaque jour, 24 heures sur 24.

C'est le cas de la station d'épuration (step) du Locle, au Col-des-Roches. Nombre de ses installations n'ont jamais connu de modification substantielle et sont dans un état de vétusté avancée, nécessitant une «réhabilitation dans les meilleurs délais».

Faute de pièces de rechange, «il est très difficile d'assurer l'entretien de la plupart de ces équipements», explique le Conseil communal. La totalité des travaux prévus cette année et en 2004 est estimée à 1,33 million de francs. Tel est le montant du crédit sur lequel le Conseil général devra se prononcer lors de sa prochaine séance, le 27 mars.

Travaux indispensables

Une somme certes élevée, mais nécessaire au vu de l'état de certains locaux. A l'image du bâtiment abritant le dé-

grilleur grossier, dont les murs intérieurs, parfois recouverts de plusieurs centimètres de glace en hiver, sont verdis par l'humidité. Le dessableur, qui récupère le sable retiré des eaux usées, n'est pas équipé d'un système de lavage et n'est toujours pas mis aux normes actuelles sur la protection de l'environnement. C'est donc à l'état brut que le sable est conduit en décharge. Le débimètre, très important pour l'analyse et le traitement biologique de l'eau, est obsolète. Le béton des canaux de répartition se dégrade, alors que le pont roulant du dessableur aéré est rouge de rouille. Ce n'est là qu'un échantillon des avaries qui conduisent l'exécutif à proposer une série de travaux de réhabilitation à la step.

Deux étapes par année

Le Conseil communal a divisé ces travaux en quatre étapes. Cette année, il entend remplacer le dégrilleur grossier par une nouvelle machine et remplacer l'ensemble du système de dessablage. Il en coûtera 800.000 francs. L'an prochain, 530.000 francs seront consacrés au solde des travaux de réhabilitation. Ces



Le local, dans un triste état avec des murs intérieurs couverts de glace en hiver, abrite le dégrilleur grossier. Machine et bâtiment doivent être revus. PHOTO PERRIN

dépenses sont inscrites dans le programme de planification financière courant jusqu'en 2005. Elles devraient prolonger la vie de la step de 15 à 20

ans et ont fait l'objet d'une demande de subvention auprès de l'Etat. Pour ne pas avoir à revenir chaque année avec des budgets isolés, le Conseil com-

munal signale qu'il entend présenter un plan concret des travaux à entreprendre à la step durant ces cinq prochaines années. /JCP

LA BRÉVINE

Ecole pour les enfants de 4 ans

Pour se mettre en phase avec la législation cantonale, La Brévine aura son école enfantine pour les 4 ans dès la prochaine année scolaire. Dans sa séance de jeudi dernier, le Conseil général, présidé par Etienne Robert-Grandpierre, a pris cette décision à une majorité évidente. L'horaire prévoit trois matinées pour les 5 ans et deux après-midi avec les deux degrés. L'enseignante actuelle souhaitant diminuer son temps de travail, un poste a été mis au concours pour les trois matinées. Les transports continueront à être pris en charge par la commune pour les enfants de 5 ans, mais ne le seront pas pour ceux de 4 ans. A noter que Le Cerneux-Péquignot aura sa propre école enfantine.

Le législatif a également accepté un crédit de 224.000 francs pour la réfection du chemin du Barthélémy, tout en se ralliant à l'idée de planifier globalement, à l'avenir, les travaux concernant les chemins, de façon à limiter les coûts. La liaison du chemin des Bans fera l'objet d'une intervention limitée.

Coûts du SIS

Les six communes des vallées de La Brévine et des Ponts-de-Martel se sont retrouvées pour tenter de faire baisser les coûts du SIS. A ce titre, une rencontre sera sollicitée avec la direction du SIS des Montagnes neuchâtelaises et la conseillère d'Etat Monika Dusong.

Dans les divers, l'éventuelle disparition du bancomat à la suite de la fermeture de l'agence de la Banque cantonale neuchâtelaise a été évoquée. Au cas où l'information se confirmerait, la banque Raiffeisen prendrait le relais. Les travaux de rénovation du temple débiteront à fin avril. Pour les financer, la commission du temple vendra des tuiles au prochain Comptoir de la vallée. L'importance du réseau d'eau de la commune, environ 50 kilomètres, justifie la présence d'une personne de plus pour faire des heures. Enfin, le conseiller communal Charles-André Giroud a informé de sa démission au 30 avril 2003. /paf

LA CHAUX-DE-FONDS

Défi relevé pour Domenica

L'ensemble vocal Domenica donnait, dimanche à la Salle de musique de La Chaux-de-Fonds, un concert de musique sacrée classique et romantique. Trois solistes professionnels (soprano, ténor, basse) et un orchestre ad hoc accompagnaient le chœur régional sous la direction de Mary-claude Huguenin-Paratte.

Le concert s'est ouvert sur le «Stabat mater» de Schubert. Ecrite pour chœur mixte, soprano, ténor, basse et orchestre, cette œuvre de jeunesse a immédiatement révélé les qualités de chaque groupe: le chœur, d'abord en retrait, prit rapidement de l'assurance, les solistes interprétèrent avec brio leur partition, tandis que l'orchestre soutenait les exécutants.

Le «Miserere» de Donizetti, hommage au psaume 50, donna lieu une nouvelle fois à un bel échange entre le chœur et les solistes.

Le concert s'est conclu sur le «Te Deum» de Hummel. Ce fut sans doute l'œuvre la plus aboutie. Le chœur triomphait dans les tutti, solidement accompagné par un orchestre renforcé en cuivres et en timbales.

Domenica présentait ici le travail d'une année, avec un programme ambitieux et difficile. Le concert fut sans nul doute une réussite, n'échappant toutefois pas aux quelques défauts techniques propres aux chœurs amateurs. L'effort a également été porté sur la mise en scène et sur des jeux de lumière élégants.

A vrai dire, le défi est relevé. Le public a redoublé d'applaudissements. /fds

Les murs de l'Ancienne Poste tremblent

Le Locle ■ Ultime manifestation en date, une mémorable soirée hip-hop ne sera pas la dernière à l'Ancienne

Florilège d'artistes hip-hop dans le plus vénérable des bâtiments vulnérables: l'accumulation des DJ's, MC's et breakdancers a récemment provoqué une telle onde de choc à l'Ancienne que ses murs en tremblent encore.

Les premières vibrations ont été l'œuvre de La Résistance, mise en action par une foule en transe. Cette coalition de La Chaux-de-Fonds s'est chargée de secouer le bâtiment, en maniant les platines aussi bien que le microphone.

Le vrombissement des basses a fait place à L'Impasse, autre

collectif de rap offensif, qui remue ses fidèles en scandant des rimes à la pelle.

Deux membres de CDF, une alliance de breakdancers qui n'a peur de rien, tête par terre et jambes en l'air, a fait chanceler l'Ancienne.

La corporation de DJ's qui suivait allait faire plus que lézarder les murs. Au sommet de leur art, Brosh, Piqûre et Tony ont criblé la bâtisse de leurs scratches dans un concerto pour DJ's qui semblait tout droit sorti de la cour des Miracles. Les trois Loclois ont provoqué une violente secousse

annonciatrice du tremblement de terre qui allait suivre.

La première onde sismique était personnifiée par Alain et Martin, qui ont fait osciller le verbe jusqu'à ce qu'il explose et qu'il se répande sur la foule remuante. Boris et Yo incarnaient la deuxième, tout aussi dévastatrice par la magnitude de leurs rimes incisives. La troisième secousse avait son épice à Renens. Elle a pour nom CMC et elle est appelée à se diffuser rapidement dans toute la Suisse. Ses membres, Skizo, Zortré et Kana, ont fait vaciller toute l'Ancienne par la

puissance de leurs vers et la solidité de leurs cordes vocales.

On voyait alors le plafond qu'Icare prit son envol. Son rap agitait mais toujours posé lacérait les murs et faisait vibrer le plancher. WADE et Pablo ont eux aussi contribué à ce tremblement de terre, avant que les Français d'Electron libre et leur DJ Ahmet ne fassent définitivement s'écrouler le bâtiment...

Tout cela n'est pour l'instant que fiction. Samedi 29 avril, Post Laboratory, soirée électro! /rst-réd

Vibrant hommage à un Loclois

Le Locle ■ Le Musée des beaux-arts consacre une exposition posthume au sculpteur Fritz Jeanneret

Le Musée des beaux-arts du Locle consacre sa nouvelle exposition temporaire au sculpteur loclois bien connu Fritz Jeanneret, décédé le 16 août 1985. Samedi, à l'occasion du vernissage qui a réuni tout ce que la région peut compter d'artistes et de politiciens, le conservateur Claude Gfeller a rendu un vibrant hommage à un artiste qui aura marqué son temps par sa forte personnalité, sa générosité, son goût pour la fête et les bons moments entre amis.

Fritz Jeanneret a trouvé une source de vie inépuisable dans les sculptures toujours figuratives de bois, de pierre, de terre, de plâtre ou de bronze de son professeur à l'Ecole d'art de La Chaux-de-Fonds,

Léon Perrin: «Presque unique sujet de son travail, il a été sensible, comme Aristide Maillol, à

l'harmonie du corps féminin. Un Maillol admirateur d'Auguste Rodin, qui a fréquenté l'atelier d'An-

toine Bourdelle, et a reconnu leur talent, le mouvement et l'expression, dont il a cherché en vain le souffle sacré animant l'immobile.»

Pour ce Loclois pure souche, la sculpture se modèle de l'intérieur, pour parvenir à l'émergence d'un volume qui naît de l'outil tenu par la main du maître. Avant l'intervention sur la matière, cette curiosité de la forme s'exprime par le dessin, canevas indispensable à toute pièce. Ami de toujours de Fritz Jeanneret, Roland Humberstet a dressé un émouvant portrait de l'artiste, rempli d'anecdotes croustillantes, pour finir en sanglots. /paf

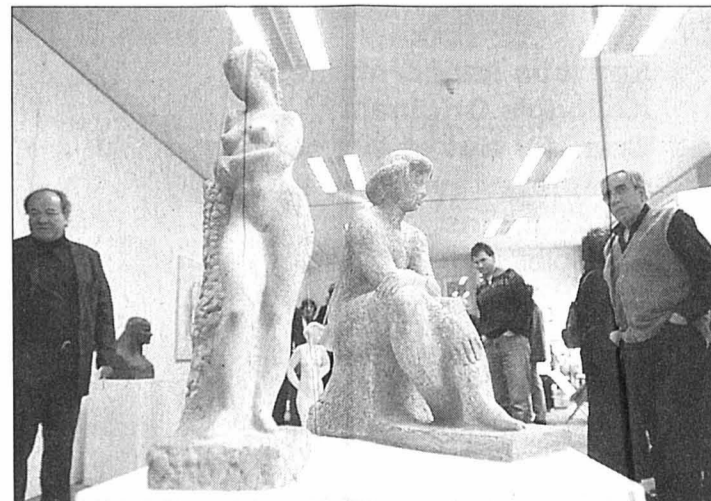

La foule des grands jours, samedi au Musée des beaux-arts du Locle, à l'occasion de l'exposition des dessins et sculptures de Fritz Jeanneret. PHOTO GALLEY

L'exposition est ouverte du mardi au dimanche de 14h à 17h, jusqu'au 22 avril

EN BREF

HAUT-DOUBS ■ Conférences de l'Université ouverte. Dans le cadre de la décentralisation de ses activités, l'Université ouverte de Besançon présente, en collaboration avec les communes, trois conférences dans le Pays horloger. Demain à 20 heures, à la salle des fêtes de Morteau, «Les polluants radioactifs: état des lieux après les retombées de Tchernobyl», par Didier Klein, professeur d'université. Le même jour, à 20 heures dans la salle du Conseil municipal de Maïche, «Picasso», par Chantal Duverget, docteur en histoire de l'art. Autre sujet traité, jeudi 27 mars, toujours à la salle du conseil de Maïche, «L'influence de la lune sur les cultures», par André Lolli, adjoint technique au jardin botanique de Besançon. /dry

A saisir illico.

**Valable du
18.3 au 24.3**

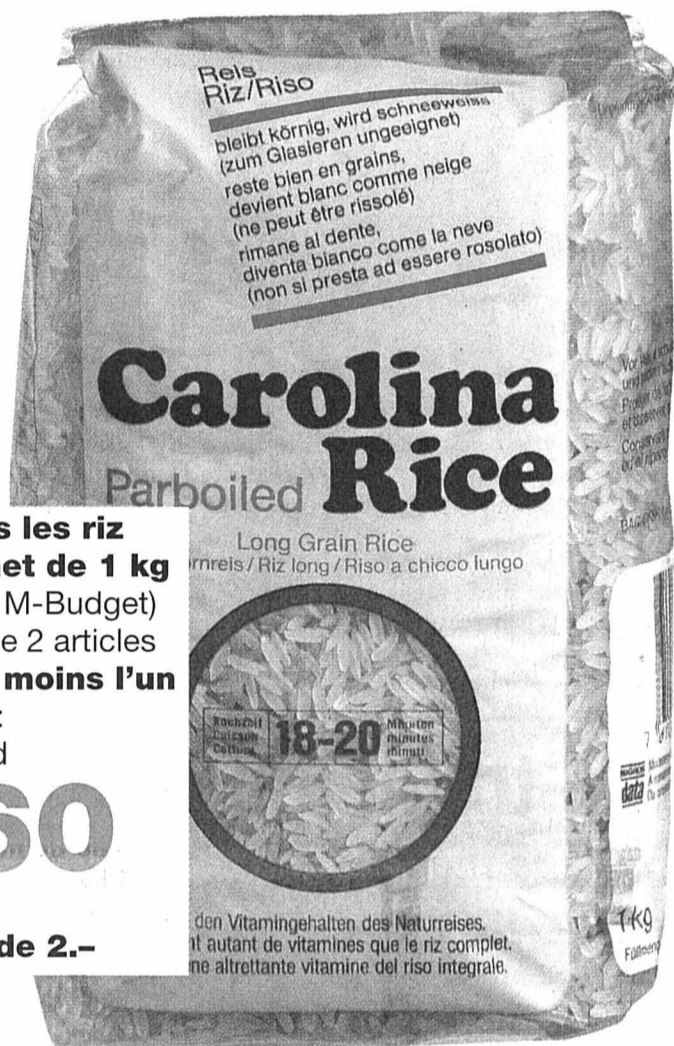

**Sur tous les riz
en sachet de 1 kg
(excepté M-Budget)
à partir de 2 articles
-.40 de moins l'un**
Exemple:
Parboiled

1.60
au lieu de 2.-

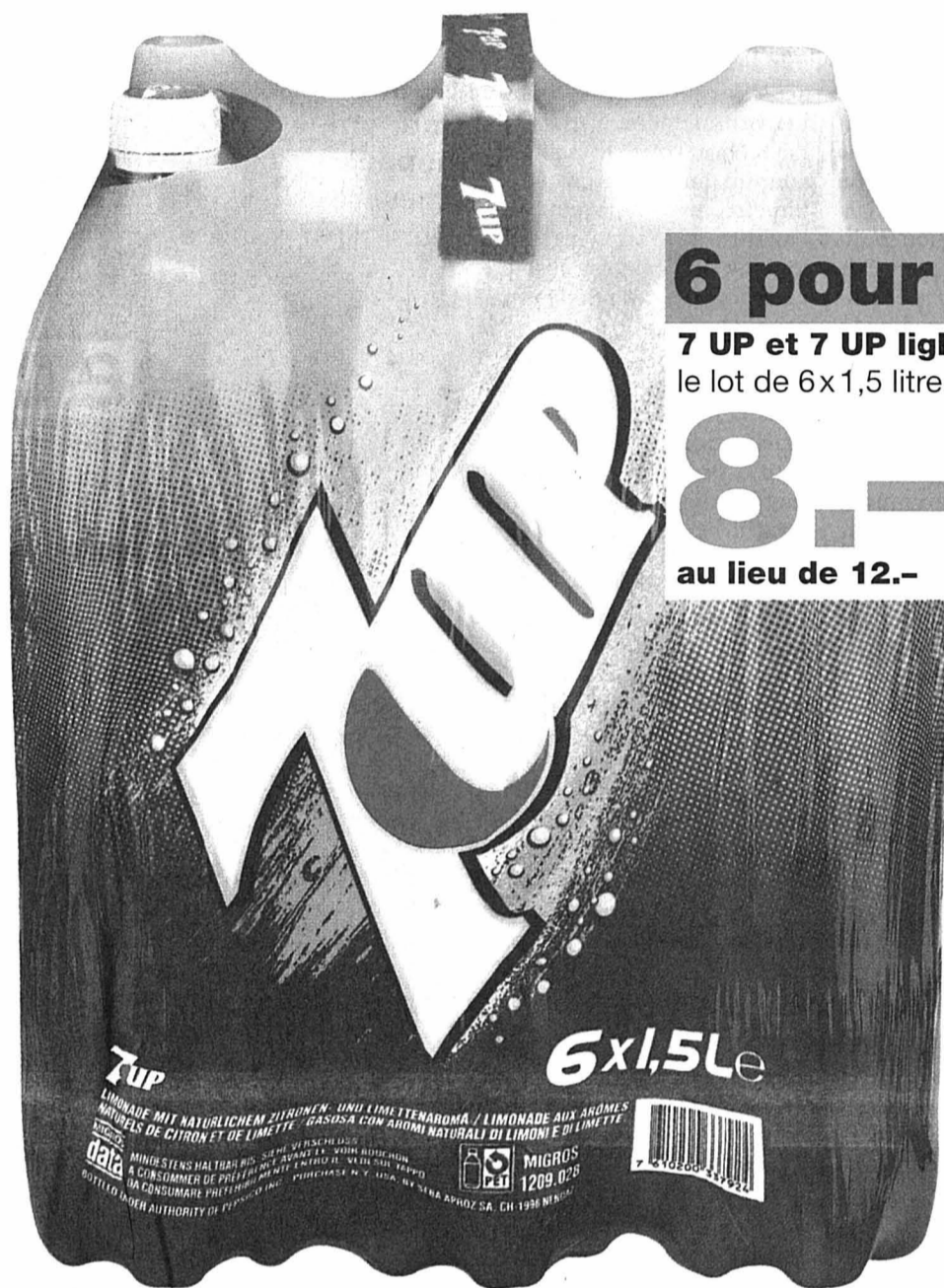

6 pour 4

7 UP et 7 UP light
le lot de 6x1,5 litre

8.-
au lieu de 12.-

**Sur toutes les pâtes
abaissées**

20%

de réduction

Exemple:
pâte à gâteau abaissée
octogonale
270 g
1.50 au lieu de 1.90



**Sur tous les cornflakes
Kellogg's Original,
Crunchy Nut et aux céréales
complètes avec des fruits
1.- de moins**

Exemple:
Cornflakes
600 g

3.90
au lieu de 4.90

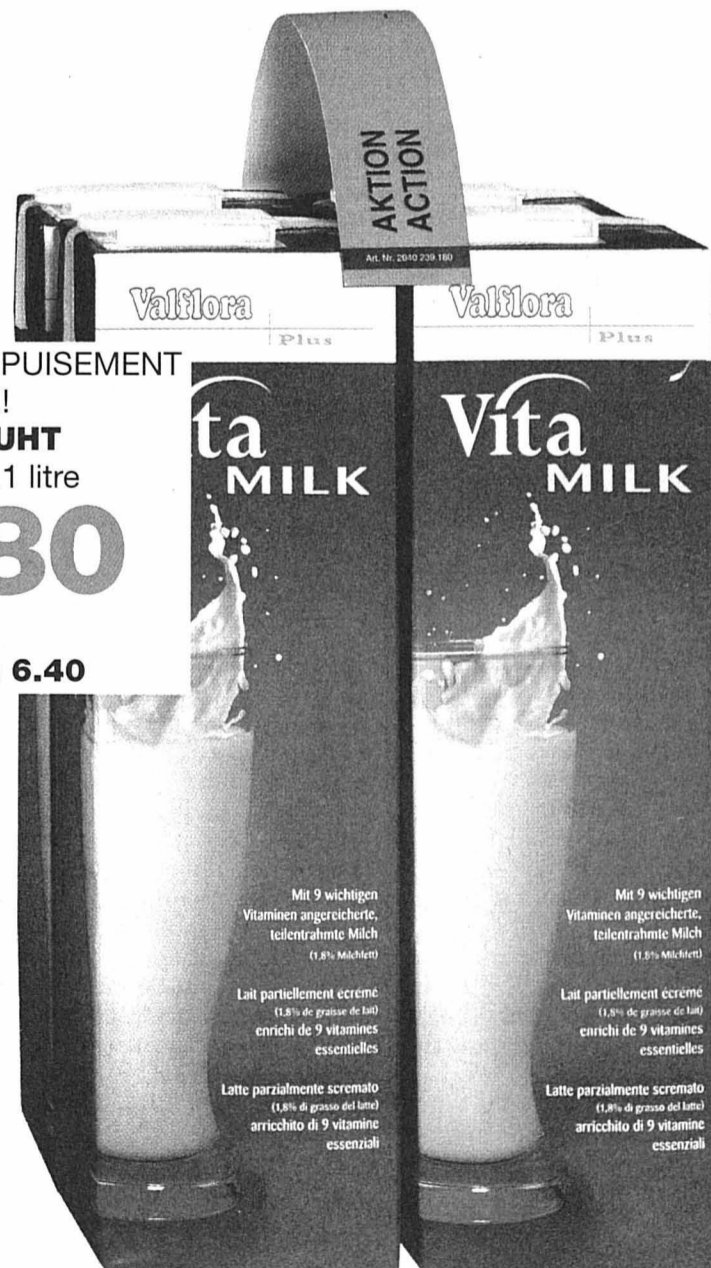

**JUSQU'À ÉPUISEMENT
DU STOCK!**

Vita Milk UHT
le lot de 4x1 litre

4.80
au lieu de 6.40



30°-60°C
CONCENTRÉ
VOLLWASCHMITTEL
PRODUIT DE LESSIVE COMPLET
DETERSIVO COMPLETO

PRAKTISCH • SAUBER • FRISCH
PRATIQUE • EFFICACE • FRAIS
PRATICO • EFFICACE • FRESCO

Elan

50%

Lessive liquide Elan
fleurie, vital ou activ
en sachet de recharge
de 1,5 litre

4.60
au lieu de 9.20

BASICS
001 3 Pair
35-38
Damensocken
Chaussettes pour dames
Calze da donna

MIGROS
8315.384.001.803
10.07.2017.05.05

6.-

eco
ECOLOGICAL MIGROS PRODUCTS

JUSQU'À ÉPUISEMENT
DU STOCK!
**Chaussettes pour
femme, unies,
le tripack**
pointures: 35-38 + 39-41
Couleurs: blanc, marine,
noir
(art. n° 8315.384)

**Sur tous les gels
de douche et savons
liquides Esthetic**

à partir de 2 articles
1.- de moins l'un
Exemple:
gel de douche vanille/
lait d'amandes
200 ml

5.-
au lieu de 6.-



**Sur tous les désodorisants
M-Fresh**

20%
de réduction
Exemple:
Water Flower 2 in 1
2.- au lieu de 2.50

Water
Flowers
neutralisiert und parfümiert
neutralise les odeurs et parfume
neutralizza e deodora

Lutterfrischer • Désodorisant
Deodorante per ambienti
CONCENTRÉ

2 in/en 1

Neu
Nouveau
Novità

DIE BUTTER
PASTEURISIERTER BUTTER

LE BEURRE
BEURRE PASTEURISÉ

IL BURRO
BURRO PASTORIZZATO

250 g

Le Beurre
la plaquette de 250 g

2.50
au lieu de 3.10

Bagages Titan

20%
de réduction
Exemple:
Trolley Titan Metropolis, 52 cm
roulettes inline,
poche extérieure spacieuse,
compartiment à chemises
54.40 au lieu de 68.-

MIGROS
coolMeat
tiefgekühlt
surgelé
surgelati

Hamburger

Hamburgers surgelés
élaborés en Suisse
avec de la viande suisse
l'emballage de 8 pièces/720 g

8.50
au lieu de 14.10

Servizioclienti
Suggestion de présentation
Idea per la presentazione

Charcuterie

**Mortadelle Rapelli
3 étoiles**
élaborée en Suisse
avec de la viande suisse
les 100 g

1.65 au lieu de 2.30

Convenience

**Tous les potages
instantanés**
en boîte
à partir de 2 articles

1.80 l'un
au lieu de 2.30

Frais et tout prêt

**Sur tous les
sandwiches
Anna's Best**
-.60 de moins
Exemple:
sandwiches au thon,
140 g

3.- au lieu de 3.60

Monde animal

JUSQU'À ÉPUISEMENT
DU STOCK!
**Aliment pour chats
Exelcat en boîte**
le lot de 6 x 400 g

6.60 au lieu de 8.40

Surgelés

**Sur tous les lasagne
et cannelloni
surgelés**
450-480 g
-.80 de moins
1 kg
1.60 de moins
Exemple:
Lasagne verdi
en barquette
à enfourner de 480 g

3.40 au lieu de 4.20

Bébé

3 pour 2
Pull Ups Huggies
3 emballages au choix

25.80
au lieu de 38.70
Exemple:
Pull Ups Huggies XL Boy
3x13 pièces
en vente dans les plus
grands magasins Migros

Lessives/Détergents

**Sur tous les produits
de lessive Total**
à partir de 1 kg/1 litre

10.80
au lieu de 12.80

JUSQU'À ÉPUISEMENT
DU STOCK!
Handymatic Tabs
en duopack
pastilles 2 phases
2x30 pièces
pastilles 3en1
2x20 pièces
pastilles Power&Care
2x25 pièces

8.80 au lieu de 10.80

MIGROS

Prix choc!

Lard de cuisine

fumé, portion de 800 g env.



40 %
d'économie

le kg
9.90
16.50

Syrah / Merlot Vin de Pays d'Oc

2002



1/2 prix

75 cl

2.95
5.90

Krombacher bière Premium

canette alu



29 %
d'économie

50 cl
-0.85
1.20

Nonna spätzli frais aux œufs



2.-
d'économie

2 x 500 g
3.50
5.50

Cailler Branches au lait

Family-Pack



32 %
d'économie

30 x 23 g
9.95
14.70

Dentagard pâte dentifrice

1/2 prix

2 x 75 ml
2.95
5.90



DENNER

Valable à partir du: 18 mars 2003 / semaine 12 / jusqu'à épuisement du stock / www.denner.ch

avis divers

Sprinter et Vito avec Transporter Swiss Integral.



*Selon premier seuil atteint. Ne sont pas compris: les liquides, pneus, superstructures, aménagements spéciaux et autres pièces de tiers ainsi que les coûts résultant d'influences extérieures.

Gratuité de l'ensemble des réparations et services de maintenance durant 3 ans ou jusqu'à 100 000 km*.

Nouveau:

Transporter Swiss Integral de Mercedes-Benz

► Avec effet immédiat, votre investissement est encore mieux protégé.

Car avec la prestation gratuite Transporter Swiss Integral (TSI), tout a été pensé pour les 100 000 premiers kilomètres d'un Sprinter ou d'un Vito. Le nouveau pack de valorisation, qui allie garantie et service, s'applique à chaque modèle Sprinter ou Vito acquis neuf dès le 1.1.03.

► Plus d'informations sur TSI dans votre agence Mercedes-Benz ou sous www.mercedes-benz.ch



Mercedes-Benz

Develier: P. Steulet SA, Centre poids lourds, Route de Delémont 115, Tél. 032 421 80 00. La Chaux-de-Fonds: Garage Paul Ruckstuhl SA, Rue Fritz Courvoisier 54, Tél. 032 967 77 67. La Chaux-de-Fonds: Schweingruber SA, Crêt-du Locle 12a, Tél. 032 926 95 24. Thielle-Neuchâtel: Schweingruber SA, Champ de la Croix 6, Tél. 032 753 88 88.

144-104946

Le mot mystère

Définition: qui n'hésite pas, un mot de 8 lettres

Biffez dans la grille les mots que vous repérez et qui figurent dans la liste ci-dessous. Une fois tous les mots trouvés, il ne vous restera que le mot mystère, que vous lirez de gauche à droite et de haut en bas.

Solution en page 24

| | | | | | | | | | | | | | | |
|---|---|---|---|---|---|---|---|---|---|---|---|---|---|---|
| U | E | T | N | E | T | E | C | R | E | I | T | E | E | |
| N | R | U | R | I | V | O | P | D | C | I | M | D | P | E |
| R | I | C | R | U | D | N | E | A | M | M | N | P | U | N |
| T | N | A | E | E | E | A | N | O | O | I | A | N | I | S |
| E | G | R | D | U | R | C | R | S | D | N | E | A | E | E |
| E | P | I | V | E | R | E | U | G | I | T | N | O | C | E |
| P | E | E | U | E | D | R | T | O | U | R | B | A | I | N |
| R | N | N | E | G | S | P | R | O | D | I | G | U | E | C |
| E | I | E | G | A | L | E | S | R | S | G | G | P | O | E |
| R | E | L | U | M | U | C | E | E | I | U | O | N | I | C |
| B | I | T | B | M | O | B | A | L | R | E | T | T | O | S |
| I | E | L | A | E | O | U | A | O | U | R | R | U | P | L |
| B | E | R | R | L | T | U | D | B | E | O | E | I | R | S |
| U | E | L | G | E | R | O | L | R | I | E | C | O | L | E |
| S | E | N | I | E | L | P | N | E | E | L | I | E | O | N |

| | | | |
|-------------------|-------------------|-------------------|-------------------|
| A Anis | E Ecole | N Moule | S Spic |
| B Babil | E Ecoulé | N Nain | S Subi |
| B Berge | E Ecu | N Nappe | S Sursauté |
| B Béton | E Egale | N Neuve | S Suture |
| B Biseauté | E Encre | N Nuit | T Tente |
| B Bleu | E Endurcir | O Open | T Tiercé |
| B Boléro | G Gamme | O Ortie | T Timoré |
| C Cancre | G Globe | P Pleine | T Tirage |
| C Code | G Grabuge | P Pneumo | T Turnep |
| C Contiguë | G Gradin | P Preuve | U Urbain |
| C Contre | G Guignol | P Prodiges | |
| C Cumuler | I Impie | R Règle | |
| D Dédain | I Innée | R Réunir | |
| D Dédier | I Inouï | S Serre | |
| D Dinde | I Intrigue | S Somme | |
| D Douceur | M Moudre | S Soutenue | |

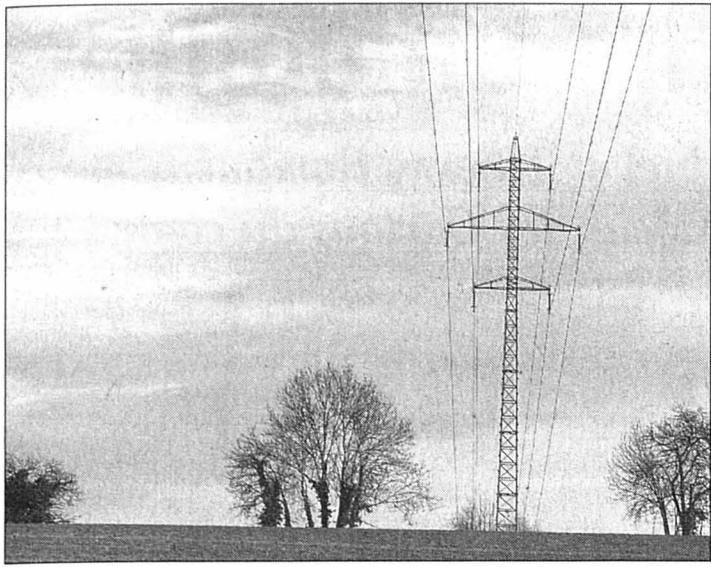

Les opposants avaient proposé d'enterrer la ligne ou de lui faire emprunter le tracé de la ligne actuelle. PHOTO MARCHON

Stop électrosmog, la lutte continue

Thielle-Wavre ■ Opposition à la ligne à haute tension

Is ne sont pas contents et viennent de le faire savoir par écrit à Pascal Couchepin, président de la Confédération. Toutefois, les opposants de la ligne à haute tension de Thielle-Wavre – déboutés en janvier par le Conseil fédéral – ne perdent toujours pas espoir.

Dans sa lettre adressée à Pascal Couchepin, le comité de Stop électrosmog (SOS), constitué d'habitants de la commune, dit «déplorer le peu de responsabilité manifestée quant à la santé des citoyens».

Dès le début de la procédure d'implantation d'une ligne à haute tension de trois kilomètres censée couper leur village en deux, la majorité des habitants ont demandé que cette ligne soit enterrée le long du canal de la Thielle.

Humiliante décision

Les opposants à la ligne haute tension citent encore les conclusions de deux scientifiques quant aux dangers que représentent pour la santé les émissions électromagnétiques.

Ceci avant de conclure: «Votre décision fait la part belle au lobby de l'électricité. Nous la tenons pour irresponsable et humiliante, simplement axée sur le profit à court terme. [...] Nous devrions accepter un ouvrage survolant nos lieux de vie et mettant lourdement à contribution la santé de nos familles. Pire, nous devrions, en prime, payer les honoraires de la partie adverse.»

Droits de l'homme

Membre du comité de SOS, Antoinette Lebet ne baisse pas

les bras et affirme même que les opposants à la ligne haute tension ont encore des chances de gagner. Et, à croire les propos tenus par l'avocat valaisan de l'association, elle n'a pas tort. «Auprès de la Cour européenne des droits de l'homme, nous allons invoquer deux points», explique Me Jacques Philipoz. D'une part, l'article huit de sa convention stipule qu'il faut protéger la santé des êtres humains. Or, pour certains bâtiments de Thielle-Wavre, il est déjà établi que les nuisances électromagnétiques dépasseront les normes. D'autre part, c'est le Conseil fédéral qui a rendu la décision finale et non pas un tribunal. Or tout citoyen a le droit d'être entendu par un tribunal indépendant.»

Autre point d'achoppement: l'éventuelle procédure d'expropriation. Début janvier, Benoît Revaz, secrétaire général d'EEF et Ensa, disait, en apprenant le déboulement par le Conseil fédéral des opposants à la ligne haute tension, qu'un pas très important venait d'être franchi. «J'espère cependant que nos discussions avec les propriétaires fonciers touchés s'avèreront fructueuses, afin d'éviter une procédure d'expropriation qui mènerait au même résultat final, mais n'en demeurerait pas moins fort lourde», commentait-il.

Or, au cas où EEF et Ensa se verraient contraints d'engager une telle procédure, une instance fédérale devrait, après tentative de conciliation, rendre une décision. Celle-ci pourrait alors faire l'objet d'un recours de droit administratif auprès du Tribunal fédéral. /FLV

quelques bases pour alimenter la réflexion», conférence par Antoine de Torrenté, médecin-chef du département de médecine à l'hôpital de La Chaux-de-Fonds. ■ Conférence A 20 heures, au Muséum d'histoire naturelle: «Problèmes d'adaptation et réflexions sur la signification humaine du monde végétal», conférence par Ernest Gfeller, traducteur de Flora Helvetica. Organisation: Association des amis du jardin botanique de l'Ermitage. ■ Conférence A 20h15, au Musée d'ethnographie: «Un biologiste en terre humaine», conférence par Ninian Hubert van Blijenburgh, directeur du Musée d'ethnographie de Genève. Organisation: Société des amis du Musée d'ethnographie de Neuchâtel.

Casse d'une rare audace

Marin-Centre ■ Deux individus agressent et volent deux employées de la succursale de la BCN. Fuite en scooter

Par
Christiane Meroni

La série noire continue pour la Banque cantonale neuchâteloise (BCN)! Après le hold-up de sa succursale boudryenne, deux malfaiteurs viennent de s'en prendre à celle du centre commercial Migros, à Marin-Epagnier.

Hier matin, aux environs de 9h45, deux collaboratrices de la BCN, qui s'apprêtaient à recharger un des bancomats du centre, se sont fait agresser, puis délester de quatre caissettes contenant plusieurs dizaines de milliers de francs. «Elles ont été sprayées au niveau du visage avec un produit qui pourrait être du spray au poivre, mais très collant. Les malheureuses victimes ont été fortement aveuglées et brûlées. Ayant été agressées par derrière, elles n'ont pas pu décrire leurs assaillants. Un témoin, qui se trouvait dans le hall au moment des faits, a bien essayé de les intercepter mais il a été sprayé à son tour», explique André Duvillard, porte-parole de la police cantonale.

Après s'être emparé des quatre caissettes, les deux malfaiteurs se sont enfuis sur un scooter, qui avait été dérobé à Bienne le 16 mars dernier.

La police est sur les dents

«Nos deux collaboratrices ont immédiatement été transportées à l'hôpital pour y recevoir des soins. Elles ont également bénéficié d'un appui psychologique», confie Pierre Godet, directeur de la BCN. Tout s'est passé très vite. Elles n'ont, fort heureusement, pas eu le temps de comprendre ce qui leur arrivait. Elles resteront chez elles le temps qu'il faudra! Un tel choc laisse des séquelles. A l'instar de notre collaborateur boudryen, elles ont fait preuve de beaucoup de vaillance et de courage.»



Le centre commercial est fermé le lundi matin, mais un accès latéral reste ouvert. PHOTO MARCHON

«Nous avons immédiatement mis en place un important dispositif de recherches dans les environs immédiats, avec l'aide de la police bernoise. Nous avons également entendu trois témoins. Mais aucun n'a pu nous donner un signalement précis des agresseurs», précise encore André Duvillard.

Le centre commercial est fermé le lundi matin. Mais une

porte latérale reste forcément ouverte puisque le centre Migros abrite plusieurs cabinets médicaux. «Entre les fournisseurs et le personnel, l'activité est relativement intense. Il nous est impossible de vérifier l'identité de toutes les personnes.» Et Daniel Gyger, gérant manager de Migros, de poursuivre: «Cette grave agression ne remet pas en cause notre système de sé-

curité. Tout a été mis en place de manière professionnelle. Nos directives ont été respectées. Nous allons sans doute reformuler les consignes, plus par rappel que pour changer quelque chose dans notre manière de les appliquer.»

Multiplication inquiétante

Pour Daniel RoCHAT, chargé de sécurité du centre commercial, «il est impensable que les agresseurs fassent partie du personnel de Migros. Je reste convaincu que les malfaiteurs, qui courent toujours, ont pris le temps d'observer, de chercher la faille!»

Alvaro PIANO, directeur des succursales de la BCN, reste convaincu que les deux auteurs du casse savaient pertinemment que les bancomats étaient chargés le lundi matin. «Le phénomène se multiplie. Aucun collaborateur n'est plus à l'abri. D'autant qu'à ce jour, nous n'avons toujours aucune information concernant le hold-up perpétré en décembre à Boudry!» /CHM

Appel aux témoins

Toutes les personnes qui, hier matin aux environs de 9 heures, auraient constaté des comportements suspects aux abords du centre commercial, ou qui auraient croisé les agresseurs au moment de leur fuite en scooter – un PGO, modèle T-rex de couleur verte foncée, immatriculé BE 4273 –, dans le secteur de la gare de Marin-Epa-

gnier et de la Tène, sont priées de prendre contact avec la police cantonale, tél. 032 888 90 00, ou avec le poste de police le plus proche.

Les jeunes malfaiteurs, 18-20 ans, pourraient mesurer de 170 à 180 centimètres. Ils s'expriment en français et portaient, au moment du hold-up, des vêtements foncés. /chm

Début vendredi!

Val-de-Travers ■ Folie du carnaval en fin de semaine

Deux nuits et deux jours de folie attendent les Vallonniers. Le 26e Carnaval du Val-de-Travers, qui se déroule essentiellement à Fleurier, aura lieu vendredi 21, samedi 22 et dimanche 23 mars.

Le carnaval prendra ses quartiers à Fleurier vendredi dès 20 heures, avec le traditionnel charivari. Le cortège emmènera les participants de la place de la Gare à la salle Fleurisia, où les Britchons donneront un préconcert (à 20h30). La fête se poursuivra, dès 21h30, avec la soirée disco concoctée par Jex.

Samedi, la fête reprendra ses droits à 10 heures. Les cliques défilent dans les villages de Couvet, Fleurier, Les Bayards, Les Verrières et La Côte-aux-Fées. A 15 heures à Fleurier, place au cortège des enfants. Défilé suivi, dès 16h30 à la Fleurisia, du Bal des minis, animé par Star Music. A 20h30, les cliques effectueront un défilé dans les rues de Fleurier avant de donner un concert sur la place du Marché. La manifestation continuera à la Fleur-

sia avec le bal conduit par Star Music.

Les cliques se chargeront de réveiller les Fleurisans dimanche dès 9h30, en animant les rues du village. Dès 10h, un concert-apéritif sera donné par les cliques, à la salle Fleurisia. A 15 heures, le grand cortège s'ébranlera. Les participants effectueront deux tours dans les rues de Fleurier, avant de rejoindre la place de Longeureuse. Une place où, à 16 heures, sera mis à mort le Bonhomme Hiver. Les cliques s'en retourneront ensuite à la Fleurisia pour un dernier passage et un dernier verre au troquet du carnaval.

Sept cliques seront de la partie lors de ce carnaval: Les Bourdons, de Dombresson; Les Dalton, du Jura bernois; La Ronflante, de Bulle; Les Cristals, de Mézières; Les Samba Nylon, de Sierre; sans oublier les régionaux de l'étape, Les Britchons et Les Britchounets, la clique de jeunes. Il s'agit encore d'ajouter à la liste le groupe d'animation Les Sorcières, composé de soldats français basés en Allemagne. /mdc

PUBLICITE

«Si l'énergie nucléaire était un médicament, il faudrait le retirer immédiatement du marché.»

Malgré les dangers de la radioactivité dénoncés depuis plus d'un demi-siècle, l'énergie nucléaire nous est actuellement vendue comme s'il s'agissait d'un «remède au réchauffement climatique». Et pour améliorer son image, ravagée par Tchernobyl, ses promoteurs tentent un rapprochement flattereur avec l'énergie hydraulique, qui, elle, est renouvelable et vraiment propre.

L'emballage du remède est séduisant, mais il manque la notice où figurent les risques et les effets secondaires. Et pour cause! On le sait maintenant: la radioactivité provoque des cancers et des leucémies. L'exploitation des centrales nucléaires cause des dommages irréversibles au biotope terrestre et au génome humain. Les enfants sont 10 fois plus sensibles à ces rayonnements que les adultes.

Nous, médecins, tirons les conséquences de ce constat accablant. Mais que font nos politiciens? Qu'attendent-ils? Qui protégera nos enfants contre cette épouvantable menace? La sortie du nucléaire n'est pas une question de faisabilité technique, mais seulement de volonté politique.»

Dr. Annette Ridolfi Lüthy
Médecin-chef en oncologie pédiatrique
Hôpital de l'Île, Berne

OUI OUI
À LA VIE!



Pour bien voter, il faut être bien informé! Aidez-nous à faire toute la lumière sur le nucléaire: CCP 17-745 042-5. D'avance MERCI.
www.sortirdu nucléaire.ch - Ph. de Rougemont, resp. (2C/02)

RÉGION PRATIQUE

AGENDA

VAL-DE-RUZ

DEMAIN

■ La Fontenelle A 20h à l'aula, conférence sur la prématurité par le docteur Jean-Pierre Relier.

NEUCHÂTEL

AUJOURD'HUI

■ Musée De 12h15 à 13h15, au Musée d'art et d'histoire «Le printemps revient... à travers la collection des estampes et des dessins!», 2e partie, de François Daubigny à Ferdinand Hodler, par Lucie Girardin-Cestone, dans le cadre des «Mardis du musée».

■ Seniors De 14h15 à 16 heures, à la faculté des lettres, espace Agassiz, dans le cadre de l'Université du 3e âge: «Le vrai défi médical à l'aube du XXIe siècle: l'éthique»,

Pléiade d'humoristes pour «Rire en cœur»

Saint-Imier ■ Cuche et Barbezat, Thierry Meury, Yann Lambiel et Thierry Romanens participeront à une somptueuse soirée de gala, le 12 avril, en faveur des Cartons du cœur

Par
Olivier Odiet

L'association MAS (Mont-Soleil Arts & spectacles) a décidé d'œuvrer pour le meilleur et pour... le rire, en alliant l'humour à une action caritative organisée en faveur des Cartons du cœur. La première manifestation s'inscrivant dans le concept «Rire en cœur» aura lieu samedi 12 avril, à la salle de spectacles de Saint-Imier.

Initiateur du projet, Fabrice Bessire souhaitait dans un premier temps engager un seul artiste, mais, sous l'influence de Jean-Luc Barbezat, son choix s'est finalement porté sur une soirée de gala réunissant une pléiade d'humoristes. Yann Lambiel, Cuche et Barbezat, Thierry Romanens

et Thierry Meury présenteront tour à tour un spectacle de 45 minutes, entrecoupé d'intermèdes qui permettront au public de se restaurer.

Conviés à la fête, Sandrine Viglino et le Chau-de-Fonnier Vincent Kohler apporteront une touche d'humour supplémentaire à cette soirée en faisant quelques apparitions sur scène. Au terme de ce spectacle marathon, l'ambiance se prolongera au bar, où l'animation sera assurée par un DJ.

Cote à la hausse

«Evidemment, ce n'est jamais agréable de tailler dans un spectacle, mais la formule choisie pour l'occasion ne posera pas trop de problèmes aux différents artistes, précise Jean-Luc Barbezat. L'humour romand carbure à plein régime actuellement. Je n'ai pas le

sentiment qu'on remplirait plus facilement une salle avec l'engagement d'une star française payée au prix fort.» Fabrice Bessire a relevé que les humoristes qui se produiront le 12 avril à Saint-Imier renonçaient à leur cachet habituel pour se contenter d'un simple défraiement.

Pour l'anecdote, on signalera que Thierry Meury n'aurait voulu rater cet événement sous aucun prétexte. Le spectacle qu'il donnera à Payerne le même soir ne l'empêchera pas de rejoindre ses joyeux potes en Erguël: «C'est simplement lui qui se produira sur scène en dernier», indique encore Jean-Luc Barbezat. /OOD

Samedi 12 avril à 20h30 à la salle de spectacles de Saint-Imier; prélocactions à la BCBE; avec le soutien de «L'Impartial»



Francis Jaquet, Benjamin Kessi (en haut, de gauche à droite), Fabrice Bessire et Jean-Luc Barbezat (en bas, de gauche à droite) défendent la cause des Cartons du cœur avec conviction.

PHOTO ODIET

Bénéfice partagé équitablement

En créant le concept «Rire en cœur», l'association MAS a non seulement voulu apporter son soutien à une organisation caritative, mais également sensibiliser la population aux problèmes de la précarité. La totalité du bénéfice que laissera la soirée du 12 avril sera versée

équitablement à deux antennes des Cartons du cœur (Jura bernois et Neuchâtel): «Nous ne sommes évidemment pas seulement préoccupés par la pauvreté qui touche notre région, mais nous n'avons pas d'autre choix que de cibler notre action», fait observer Fabrice Bessire.

Selon Patrick Tanner, pré-

sident du MAS, cette manifestation dégagerait déjà un bénéfice à partir de 500 personnes. Même si le but est d'obtenir la plus grande somme possible, les organisateurs ne négligeront pas l'aspect convivial: «On fera en sorte de ne pas accueillir plus de 700 personnes», indique Patrick Tanner. /ood

Une charte identique, mais...

L'association les Cartons du cœur est uniquement formée de bénévoles, qui apportent une aide sous forme de nourriture et de produits d'hygiène aux personnes en difficulté qui sollicitent un coup de pouce momentané pour lutter contre le silencieux fléau de la faim. «On constate que la de-

mande est toujours plus importante», explique Francis Jaquet, responsable de l'antenne de Neuchâtel.

La charte des Cartons du cœur est valable pour toutes les antennes, mais chacune d'entre elles fonctionne de manière autonome. Selon Benjamin Kessi, responsable de l'antenne du Jura ber-

nois, il existe parfois des abus. Les Cartons du cœur veillent donc à venir en aide aux personnes qui répondent aux critères de la charte afin que cette organisation caritative ne perde pas sa crédibilité. Le prix des cartons distribués oscille grosso modo entre 120 et 280 francs. /ood

EN BREF

ÉLECTIONS PRÉFECTORALES ■ On prend les mêmes... Aucun scrutin populaire ne se déroulera dans le Jura bernois le 18 mai prochain, lors des élections préfectorales bernoises. En effet, les sortants et sortantes – Barbara Labbé (La Neuveville), Antoine Bigler (district de Courtelary) et Jean-Philippe Marti (Moutier) – seront réélus tacitement. /oid

RÉGION PRATIQUE

- URGENCES**
- Police: 117.
 - Ambulance et urgences sanitaires: 144.
 - Feu: 118.
 - Médecins de garde: de La Ferrière à Péry, tél. 032 941 37 37; Tramelan, tél. 032 493 55 55.
 - Pharmacies de service: Saint-Imier, le 111 renseigne; Tramelan, Schneeberger, 032 487 42 48, jusqu'au 21.3. La Neuveville, pharmacie du Landeron, 032 752 35 34, jusqu'au 21.3.
- BIBLIOTHÈQUES**
- Renan: lu 17h30-19h, ma/je 15h30-17h. Villeret: lu 18h30-19h30, ma 15-16h, je 17h45-19h. Cormoret: ma 17h30-19h, je 17-18h.
- PATINOIRES**
- Saint-Imier: patinoire d'Erguël, ouverte au public: pour le patinage, mardi 13h30-15h45, mercredi, jeudi et vendredi 9-11h45 et 13h30-15h45.
 - Tramelan: patinoire des Lovières, ouverte au public: pour le patinage, mercredi 13h30-16h, dimanche 14h15-17h; pour le hockey, vendredi 20h45-22h15.
- AGENDA**
- AUJOURD'HUI**
- Théâtre La boutique au coin de la rue, mise en scène de Jean-Jacques Zilbermann, Place de Bienne, réservations tél. 032 323 10 20.

Hani Ramadan vient expliquer l'islam

Lamboing ■ L'enseignant révoqué et directeur du Centre islamique de Genève animera un café philosophique le 23 mars

Le groupe d'émulation créé l'an dernier à Lamboing pour notamment susciter la réflexion sur des sujets culturels, l'Anime vient de frapper un grand coup. Peut-être trop gros pour ses structures dans le contexte actuel, puisqu'elle organise, le 23 mars, à 18h, au premier étage du restaurant du Cheval Blanc, un café philosophique ayant pour thème: «Faut-il avoir peur de l'islam?»

Posée en ces simples termes, la question ne titillerait certainement pas l'attention sur le Plateau de Diesse. Les Sarrasins ne sont tout de même pas aux portes du lac de Bienne! Mais, lorsqu'il est précisé que Hani Ramadan, le directeur de Centre islamique de Genève, interviendra au cours de la soirée... Là, c'est tout le district de La Neuveville qui se met à frémir.

L'enseignant genevois, récemment licencié pour avoir violé le devoir de fidélité envers l'Etat (lire encadré), sera effectivement l'invité de la soirée. L'homme, par ses prises de position, ne laisse pas insensible. C'est donc peu dire que la population de Lamboing et des environs commente de manière plus ou moins amène la nouvelle. «Il s'agit d'un café philosophique, coupe Odette Hermann, l'une des organisatrices. A chacun de respecter et d'interpréter les propos qui y seront tenus. Surtout, nous ne voulons pas que cette rencontre se limite au niveau émotionnel.» Ce d'autant que

l'Anime n'a pas cherché à se payer un coup de projecteur.

Créer le débat

«Nous avons déjà arrêté le thème de la soirée lorsque nous sommes entrés en contact avec le Centre islamique, précise Monique Courbat, également membre du groupe. Le directeur, Hani Ramadan, s'est proposé et nous avons accepté de l'accueillir.» La réponse a tout de même été soumise, concèdent les deux intervenantes. «Si nous invitons une personne modérée, le débat tombera», pressent-elles, tout en relevant la finesse intellectuelle et la compétence de l'orateur.

Reste que certaines dispositions devront encore être prises pour assurer le bon déroulement de la soirée. «Nous allons recontacter Hani Ramadan pour traiter des points qui seront évoqués lors du café philosophique», pré-

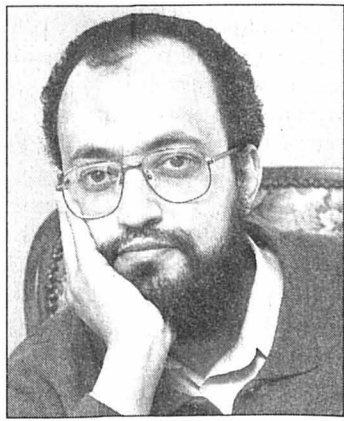

Hani Ramadan avait défrayé la chronique par ses propos sur la lapidation des femmes adultères. PHOTO KEYSTONE

sent Monique Courbat. Car elle reconnaît qu'elle s'est sentie mal à l'aise, dans ses petits souliers, face aux réactions qui lui ont été rapportées. «L'islam me préoccupe à titre personnel. Je ne

m'attendais pas, ici, à ce type de réactions émotionnelles», insiste la professeure de gymnase. Néanmoins, aucune mesure de sécurité particulière ne sera prise pour l'occasion. /STE

Le feuilleton Ramadan

Enseignant de français depuis de nombreuses années dans un lycée de Genève, le petit-fils du fondateur de l'organisation des Frères musulmans est également directeur du Centre islamique de Genève. C'est à ce titre que Hani Ramadan publiait, le 10 septembre 2002, une opinion dans le quotidien français «Le Monde». Ce texte, intitulé «La charia incomprise», fait l'apologie de la lapidation à l'encontre des femmes adultères, estiment ses détracteurs. Deux semaines plus tard, l'affaire fait grand bruit dans la cité de Calvin. Notamment dans les milieux homosexuels, dès lors que Hani Ramadan a écrit: «Que ceux qui nient qu'un Dieu d'amour ait ordonné ou maintenu la lapidation (...) se souviennent que le virus du sida n'est pas issu du néant.»

Le 11 octobre 2002, le Département genevois de l'instruction publique suspend Hani Ramadan d'enseignement, estimant qu'il a outrepassé son obligation de réserve et de neutralité par ses

écrits dans «Le Monde». Trois jours plus tard, un économiste de Moutier, Pierre-Alain Droz, dépose plainte contre les propos du directeur du Centre islamique. Courant octobre, le Conseil d'Etat genevois confie à Bernard Bertossa, ancien procureur général, une enquête administrative. Ce même mois, la Commission fédérale contre le racisme condamne les propos sur la lapidation des femmes adultères.

Lorsque, courant décembre, l'exécutif genevois fait savoir qu'il a l'intention de licencier l'enseignant, son avocat réfute la plupart des reproches avancés. Le 5 février 2003, le Conseil d'Etat confirme sa décision de démettre Hani Ramadan de son poste d'enseignant. L'intéressé a fait recours contre cette décision, qu'il trouve injuste: «Je n'ai jamais défendu la lapidation des personnes adultères, mais tenté (...) de comprendre le sens de cette sévérité et mis en avant sa dimension dissuasive», confiait-il à l'ATS. /ste

POLITIQUE

Béliers en action le 16 mars

Le groupe Bélier persiste et signe. Dimanche, il a mené une nouvelle action politique: «Pour cet anniversaire de triste mémoire, le groupe Bélier s'est rendu à l'entrée de Malleray, où trônait, depuis trop longtemps, au sommet d'un mât particulièrement renforcé et protégé, l'emblème des autorités bernoises, indique le Bélier dans un communiqué. Pourquoi utiliser le temps de l'imparfait? Trônait sied particulièrement bien à cet animal qui, du haut de son perchoir, a trop longtemps nargué les Jurassiennes et les Jurassiens. Dimanche après-midi, la jeunesse du Jura a bouté, du moins symboliquement, l'occupant hors de son pays. Le symbole du bailli, l'ours de Berne, a en effet été remplacé par le drapeau du peuple jurassien.»

Statut loin d'être réglé

Le Bélier poursuit en indiquant que l'avenir institutionnel du Jura, tant du côté de la République et canton du Jura que de celui du Jura-Sud, est loin d'être réglé: «On sait que le fameux statut n'est particulier que par son manque de compétences décisionnelles. Le Jura-Sud ne trouvera son salut qu'en se séparant de Berne. C'est une vérité que les plus têtus des probernois ont du mal à avaler mais qui, petit à petit, fait son chemin. Le groupe Bélier réaffirme qu'il luttera jusqu'à l'indépendance totale du Jura, de Boncourt à La Neuveville.» /comm-réd

Les éleveurs plébiscitent Saignelégier

Concours bovin ■ Les organisateurs d'Arc Jurassien Expo ont décidé de demeurer fidèles au chef-lieu franc-montagnard

Par
Michel Gogniat

Avec le départ de l'exposition bovine de La Chaux-de-Fonds pour Lausanne, les organisateurs d'Arc Jurassien Expo – qui rassemble les meilleurs sujets bovins du Jura historique et de Neuchâtel – songeaient à quitter le chef-lieu franc-montagnard pour la métropole horlogère. Ils y ont finalement renoncé. La 8e édition se déroulera bien à Sai-

gnelégier et 212 sujets, répartis en quatre races, sont attendus le samedi 29 mars prochain. Il s'agit véritablement de la vitrine de l'élevage dans notre coin de pays.

Afin de demeurer fidèle au chef-lieu taignon, la trentaine de membres du comité d'organisation d'Arc Jurassien Expo, réunis autour de Markus Gerber, de Bellelay, ont pesé le pour et le contre. Le premier l'a emporté. Motifs avancés: les infrastructures de Saignelégier

conviennent parfaitement à cette manifestation. L'exposition s'est aussi fait connaître grâce au site. C'est une image qui reste. L'endroit se situe au cœur des trois régions concernées. Enfin, l'exécutif de Saignelégier a pesé de tout son poids (pas d'augmentation des locations à l'avenir, entre autres) pour conserver cette exposition. Si l'on ajoute le succès populaire de la dernière édition (notamment en soirée) et l'appui des femmes pay-

sannes dans la restauration, on comprend mieux cette décision.

Première suisse

Ceci dit, le comité a décidé de mettre sur pied l'événement en une seule journée pour ne pas charger les éleveurs. Il introduit également une première suisse, en ne distinguant plus les races holstein et red holstein, mais en créant une catégorie noire et une autre rouge. Deux autres races – la simmental et la brune – seront en compétition, soit au total 212 vaches et génisses.

La journée se déroulera comme suit: en matinée, classement individuels des sujets; entre 13h et 14h, présentation des veaux, des collections cantonales et des dix sujets du canton invité: Fribourg – et ses holstein; dès 15h, désignation des championnes, génisses pis et vaches. En soirée, Miss Jura viendra remettre les trophées, sous les flonflons de l'orchestre Alpin Vagabunden. Quatre juges ont enfin été choisis pour trier la crème bovine de l'Arc jurassien: Eric Barras pour la noire, Paul Vallelain pour la rouge, Gilbert Christen pour la simmental et Edwin Steiner pour la brune. /MGO



La crème de l'élevage bovin du Jura historique et de Neuchâtel va se mesurer samedi 29 mars. Ici, Rey Star Flo Red, reine 2002 des holstein, élevée chez les frères Rey, aux Verrières.
PHOTO ARCH-GOGNIAT

Les jeunes patinent pour Victor Novak

Saignelégier ■ Talents de demain au service de «L'Institut»



Les jeunes figurants, espoirs du patinage régional, tiendront la vedette au début de l'épisode.
PHOTO GOGNIAT

Déploiement de gros moyens, hier, autour du Centre de loisirs de Saignelégier, où l'équipe de la TSR tournait une scène d'un nouvel épisode de «L'Institut». Gérard Klein, alias Victor Novak, déjà reparti pour la Belgique, en est évidemment la vedette. Après cinq semaines de travail dans la région (à La Chaux-de-Fonds, Tête-de-Ran, Neuchâtel), les réalisateurs tournaient, dans le chef-lieu franc-montagnard, le... début de l'épisode de cette série qui connaît un beau succès auprès du public (pour une

fois, un feuilleton se termine bien!).

Dans le scénario, la jeune héroïne, Léa, suit des cours de patinage, sa grand-mère Geneviève étant une ancienne championne de la catégorie. Pour les besoins de cette séquence, on a fait appel à une douzaine de jeunes talents de la région, venus de La Chaux-de-Fonds, de Tramelan et de Saignelégier, pour encadrer la vedette féminine. Les figurants ont appris les aléas du cinéma (la patience), dans la glacière de la patinoire. L'épisode devrait être diffusé cet automne. /mgo

Mise en commun des bibliothèques publiques

Convention ■ Le Jura adhère au réseau romand informatisé

La ministre de l'Education Elisabeth Baume-Schneider a signé hier, à l'Office de la culture, à Porrentruy, la convention d'adhésion du canton du Jura au Réseau romand des bibliothèques publiques (Rero). Le Jura s'amarrera ainsi aux autres bibliothèques romandes, après avoir fait cavalier seul. Cet accrochage doit beaucoup au soutien technique accordé par le canton de Neuchâtel, qui a servi de partenaire au Jura dans cette approche.

Trois millions de titres et six millions de documents deviennent ainsi accessibles à partir du Jura, sur le site www.rero.ch. Une chose est de savoir où se trouve tel ouvrage recherché, c'est ce que fournit la consultation de la banque

de données. Une autre chose est que l'ouvrage soit disponible et puisse être obtenu ou consulté.

Rero dispose d'une infrastructure technico-administrative performante à Martigny, dont le Jura profitera dès l'été. Dans une première phase, la Bibliothèque cantonale, les tribunaux et le Lycée cantonal seront connectés. Les autres bibliothèques publiques poursuivront suivre, une fois réalisés les travaux de migration du système actuel vers Rero. Cela requerra d'importants efforts et une dépense salariale évaluée à quelque 100.000 francs. Il faudra en effet intégrer les données jurassiennes au catalogue Rero, répertoire de nouvelles notices et supprimer les mentions doubles. /vig

RÉGION PRATIQUE

URGENCES

- Ambulances de Saignelégier: 144 ou 032 952 12 12.
- Médecins: en cas d'absence du médecin habituel, téléphoner à l'hôpital Saint-Joseph à Saignelégier, 032 952 12 12.
- Pharmacie des Franches-Montagnes: service de garde, 032 951 12 03 et 032 951 12 01 pour tout renseignement.
- Dépannages: Centrale, 032 955 14 12.
- Taxis: piquet de nuit 032 951 21 18.

CENTRE DE LOISIRS

- Piscine: lu 13h30-21h, ma-ve 10-21h, sa/di 10-20h. Rens. au 032 951 24 74.

- Patinoire: lu 13h30-16h30, ma/je/ve 10-11h45/13h30-16h30, me 10-11h45/13h30-16h15, sa/di 14h15-16h15.

BIBLIOTHÈQUE

- Le Noirmont: lu 17-19h, ma 14-17h, ve 8h30-11h30.

LUDOTHÈQUES

- Saignelégier (Hôtel de ville): ma 15-16h30, je 16-17h30.
- Les Bois (salle de gymnastique): le 1er lundi du mois 14h30-17h30. Les Genevez (salle de gymnastique): le 2e mercredi du mois 13h30-14h30. Le Noirmont (nouveau collège): ma 15-17h. Les Breuleux (école primaire): le 4e mercredi du mois 13h30-16h30.

Les centièmes assises d'Euterpia

Les Breuleux ■ Trois événements ont marqué le centenaire de l'orchestre. Appel aux musiciens

L'orchestre Euterpia s'est réuni récemment, à l'occasion de sa 100e assemblée générale, sous la présidence de Charles Jeandupeux. L'année 2002, celle du centenaire, a été évoquée. Elle s'est traduite par une belle aventure pour ses musiciens et les renforts sur lesquels ils ont pu compter. Le public a répondu présent et l'orchestre a reçu de

nombreuses marques de sympathie, tant des autorités que des particuliers.

Trois concerts ont marqué l'événement. Le président s'est plu à remercier spécialement Manuel Gerber, le dynamique et sympathique directeur, qui a su mettre sur pied un programme varié et assez difficile pour des amateurs éclairés. Le concert-apéritif, à la fête des Breu-

leux, les concerts de l'Avent, aux Mottes et à La Chaux-d'Abel, ont ponctué la fin d'année.

L'effectif de l'orchestre Euterpia demeure modeste. C'est pourquoi un appel est adressé aux musiciens amateurs de la région. «Les répétitions se déroulent dans une ambiance sympathique et conviviale», insiste le président. /mgo

TRIBUNAUX

Peines mises en question

La Cour pénale du Tribunal cantonal a examiné, hier, le cas d'un frontalier français, condamné à deux mois d'emprisonnement avec sursis pendant cinq ans pour ivresse au volant (1,98 pour mille). Cette condamnation fait suite à trois autres délits identiques commis pendant les six dernières années. Le procureur a recouru contre l'octroi du sursis et demandait une peine ferme. Le prévenu suivant un traitement psychologique et médicamenteux, la cour a décidé de le soumettre à une expertise psychiatrique, afin de déterminer s'il s'agit d'un alcoolique dépendant devenu abstinent, ce qui modifierait la peine.

Au cours des débats, le procureur a relevé que les 30 jours d'emprisonnement infligés dans une condamnation précédente avaient été commués en 120 heures de travaux d'intérêt général, ce qui est tout à fait judiciaire. Mais ces 120 heures ont été exécutées au sein de la fondation des Fontenattes, à Boncourt, pendant une durée d'une année. Le procureur a vivement critiqué la Section des peines, qui autorise une exécution de peine pendant un temps aussi long, ce qui enlève à la sanction toute force coercitive. Selon le procureur, il est impératif que les autorités judiciaires soient associées à l'exécution des peines ou alors que les services administratifs compétents appliquent des principes cohérents, faute de quoi la valeur pédagogique de la sanction ira en s'étiolant, ce qui contrecarre un sain exercice de la justice. /vig

Une comédie musicale à trente!



Sur de superbes décors signés Gaëtan Gris et Philippe Bovet, de La Chaux-de-Fonds, la Chanson des Franches-Montagnes innove cette année pour son spectacle printanier en offrant aux spectateurs une comédie musicale. L'équipe de Gérard Queloz s'est associée pour l'occasion avec le groupe Génération – le chœur d'enfants du Noirmont – et son orchestre, sous la houlette de Pascal Arnoux. Trois représentations sont prévues à la salle de l'Hôtel de ville de Saignelégier, soit vendredi et samedi, à 20h15, ainsi que dimanche, à 14h30. Cette comédie musicale signée d'Eric Bonny, intitulée «La place du cheval à bascule», a pour cadre un village qu'un promoteur et sa secrétaire tentent d'investir pour le modifier. Le déroulement des faits est bien sûr parsemé de chansons (28 au total), accompagnées tour à tour par Yolande Nesi, au piano, ou par l'orchestre de Génération. Sur les planches, on retrouve 30 acteurs et chanteurs, un mélange de générations qui apporte beaucoup de fraîcheur.
PHOTO GOGNIAT

TOYOTA

LE VAINQUEUR FAIT PREUVE DE GRANDEUR: LA COROLLA VERSO SÉRIE SPÉCIALE À PARTIR DE FR. 24'950.-.



LA COROLLA VERSO: ELLE VOUS ATTEND POUR UN ESSAI SUR ROUTE.

Cela fait des années que Toyota, plus particulièrement la Corolla, occupe les premières places des études qualitatives les plus diverses dans le monde entier. Toyota récidive maintenant dans les dernières enquêtes réalisées par J. D. Power, le premier service d'information des consommateurs, mais aussi par l'ADAC, le TÜV et le TCS. Allez vous en convaincre vous-même chez votre concessionnaire Toyota. La Corolla Verso spacieuse et multivariable est proposée avec des moteurs de 110 à 135 ch. Et la série spéciale «Family» est proposée au prix spécial de Fr. 24'950.- net («Linea Terra») ou Fr. 28'950.- net («Linea Sol»). 0800 840 400 ou www.toyota.ch. **TOYOTA. LE N° 1 EN QUALITÉ ET FIABILITÉ.**

Conditions spéciales leasing Corolla 3-/5-door: Taux d'intérêt annuel effectif 4,9%, mensualités à partir de Fr. 329.75 (1,4 l) pour une durée contractuelle de 60 mois, 10'000 km/année et une caution de Fr. 1'000.-, assurance casco intégrale obligatoire, contrat signé jusqu'au 30. 6. 2003, mise en circulation jusqu'au 7. 7. 2003. **Conditions spéciales leasing Corolla TS:** Taux d'intérêt annuel effectif 4,9%, mensualités à partir de Fr. 476.30 pour une durée contractuelle de 60 mois, 10'000 km/année et une caution de Fr. 1'000.-, assurance casco intégrale obligatoire, contrat signé jusqu'au 30. 6. 2003, mise en circulation jusqu'au 7. 7. 2003. **Conditions spéciales leasing Corolla Sportswagon:** Taux d'intérêt annuel effectif 4,9%, mensualités à partir de Fr. 351.70 pour une durée contractuelle de 60 mois, 10'000 km/année et une caution de Fr. 1'000.-, assurance casco intégrale obligatoire, contrat signé jusqu'au 30. 6. 2003, mise en circulation jusqu'au 7. 7. 2003.



Corolla 5-door,
dès Fr. 330.-/mois.
Corolla 3-door,
dès Fr. 385.-/mois.



Corolla TS 3-door,
dès Fr. 477.-/mois.
Corolla TS 5-door,
dès Fr. 486.-/mois.



Corolla Sportswagon,
dès Fr. 352.-/mois.



VCT254.F

Last-Minute Space-Trips

| | | |
|---------|-------|------------|
| Mercure | 670.- | E-dollars* |
| Vénus | 420.- | E-dollars* |
| Lune | 137.- | E-dollars* |
| Mars | 380.- | E-dollars* |
| Jupiter | 470.- | E-dollars* |
| Saturne | 777.- | E-dollars* |
| Uranus | 890.- | E-dollars* |
| Neptune | 920.- | E-dollars* |
| Pluton | 999.- | E-dollars |

*Prix valables jusqu'au 31.12.2047, taxes de spaceport et frais de dossier non compris.

swisspace 
www.swisspace.un

VHT253.T

Aujourd'hui comme demain, vos annonces dans la presse et sur Internet sont synonymes de succès.

 **PUBLICITAS**

www.publicitas.ch

TSR 1

7.00 Les Zap 8.20 Euronews 8.35 Top Models 8.55 L'amour assassin. Film d'Elisabeth Rappeneau 10.20 Euronews 11.15 Les feux de l'amour 11.55 Telescoop 12.20 Frasier. Amère victorie 12.45 Le 12:45 / Météo
13.15 Zig Zag café Lumières et ombres sur l'âge d'or
14.05 Walker Texas Ranger Faiseur de veuves
14.50 Brigade des mers Qui ment?
15.40 Charmed
16.30 C'est mon choix
17.25 Alerta cobra
18.20 Top Models
18.40 Cinérapido
18.50 Météo régionale
18.55 Le 19:00 des régions
19.15 La poule aux œufs d'or
19.30 Le 19:30/Météo
20.05 A bon entendeur Tresse au beurre ou traces de beurre?

TSR 2

7.00 Euronews 7.40 Football. Eurogoals (R) 8.00 C'est mon choix (R) 8.55 Euronews 10.40 Faxculture. Rythmes latinos: le Cuba d'Ibrahim Ferrer 11.40 Mise au point (R) 12.30 Classe écho (R) 12.55 Les Zap. Bonjour; Les Misérables; Cyrano; Montre-moi ta ville...
14.35 Telescoop
15.00 Les Zap Zap gag; Pokémon; MagNet Zap; Les Teletubbies; Les Misérables
16.25 Les Zap Gag Zap: Juanito Jones; Sabrina; Dico Zap; Cyrano; Documentaire; MagNet Zap; Pokémon; Amandine Malabul
18.50 Les Zap Infos Zap
19.05 Le Big Mohoj Show
19.25 Vidéomachine
20.00 Football Ligue des Champions UEFA. Magazine

TF1

5.55 Le vent de l'aventure. L'amour en pointillé 6.45 TF1 Info 6.50 Jeunesse 8.25 Météo 9.25 Allô Quiz 10.55 Météo 11.05 Medicopter. Le témoin-clé (2e partie) 11.55 Tac O Tac TV 12.05 Attention à la marche! 12.50 A vrai dire 13.00 La santé/Météo
13.55 Les feux de l'amour
14.45 La force du destin Avec Susan Lucci, Sarah Michelle Gellar
15.35 New York police judiciaire La femme de mon meilleur ami
16.25 Pacific Blue Les chéris de ces dames
17.15 Dawson
18.05 Zone Rouge
18.55 Le Bigdil
19.50 Mon doudou et moi
19.55 Météo
20.00 Le journal/Le résultat des courses/Météo

france 2

5.55 Un livre/Les 2 Amours 6.30 Télématin 8.35 Un livre/Des jours et des vies 9.05 Amour, gloire et beauté 9.30 C'est au programme 11.00 Flash info 11.05 Motus 11.40 Les Z'Amours 12.20 Pyramide
12.55 Un cœur qui bat/ Météo/Journal
13.45 Expression directe
13.50 Inspecteur Derrick Soumission
14.50 Le renard La fin de l'histoire
15.55 En quête de preuves L'assassin aux deux visages
16.45 Un livre
16.50 Des chiffres et des lettres
17.20 La cible
18.00 Urgences
18.55 On a tout essayé
19.40 Objectif Terre
19.45 Météo
19.50 Un gars, une fille
20.00 Journal/Talents de vie/Météo

france 3

6.00 Euronews 6.30 Foot 3 7.00 TO3 9.00 Cosby 9.30 C'est mieux ensemble 9.55 Docteur Stefan Frank 10.45 Drôles de dames 11.35 Bon appétit, bien sûr 11.55 Un cœur qui bat 12.00 12/14. Titres, Météo 12.10 Edition régionale 12.25 Edition nationale - Régionale
13.50 Keno
13.55 C'est mon choix
14.50 Le magazine du Sénat
15.00 Questions au Gouvernement
16.00 Outremer
16.35 TO3
17.30 Mon Kanar
17.45 C'est pas sorcier
18.15 Un livre un jour
18.20 Questions pour un champion
18.45 La santé d'abord
18.50 Le 19/20/Météo
20.10 Tout le sport
20.20 Le fabuleux destin de...

M6

7.00 Morning Live 9.10 M6 Boutique 10.05 M6 Music 10.45 Star Six 11.54 Six minutes midi/Météo 12.05 Madame est servie. La vie des mannequins. Avec Judith Light, Tony Danza
12.35 Docteur Quinn, femme médecin Le combat
13.34 Météo
13.35 Un amour dangereux Téléfilm de Dagmar Damek, avec Ursula Buschhorn
15.15 Associés pour la loi Mes deux papas
16.05 Tubissimo
17.05 70 à l'heure
17.55 Le flic de Shanghai Sammo contre Scorpio
18.50 Le Caméléon La clé du passé
19.50 Caméra Café
19.54 Six minutes/Météo
20.05 Une nounou d'enfer
20.40 Faire simple/ Caméra Café

france 5 - arte

6.35 Victor: Anglais 6.55 L'emploi par le net 7.00 Debut les Zouzous 8.45 Les maternelles. Magazine présenté par Maïtena Biraben 10.15 Le journal de la santé
10.40 Dans ma boîte
11.10 Stratégie de survie
12.05 Midi les Zouzous
13.45 Le journal de la santé
14.10 Silence, ça pousse!
14.40 Elisabeth II, une destinée royale
15.35 Les conquistadores du système solaire
16.30 Un Eden au Sahara
17.30 100% question
18.05 C dans l'air
19.00 Archimède Magazine scientifique. La montagne aux souris; Prévenir les catastrophes climatiques; Quand le vin s'aère...
19.45 ARTE info/Météo
20.15 ARTE Reportage Bassora, en attendant la guerre



20.40
Comédie, comédie

Les filles à papa
Film de Marc Riviere, avec Pierre Mondy, Jean-Claude Brialy, Eva Darlan, Marc Adaj
Un homme a toujours rêvé de s'offrir un voilier et de faire le tour du monde. Aujourd'hui ce rêve semble à sa portée. Il vient de prendre sa retraite et d'acheter le bateau, mais c'est sans compter ni avec ses filles, ni avec les réactions de Carole, sa compagne

22.25 Les experts. La grande illusion. Avec William L. Petersen
23.15 Spin City. Charlie prend des cours d'Espagnol. Avec Charlie Sheen
23.45 Histoire vivante. La CIA et le LSD - nom de code artichaut (R). (Réception câble et satellite uniquement) 0.35 Le 19:00 des régions (R) 0.50 Le 19:30 (R) 1.20 Le 22:30 (R). TextVision



20.25
Football

Ligue des Champions, UEFA
12e Journée
Bâle - Juventus
En direct de Bâle
23.00 Le 22:30
23.30 Zig Zag Café (R) Lumières et ombres sur l'âge d'or: sévices contre les vieux

(Réception par câble et satellite uniquement) 0.15 Cinérapido (R) 0.30 A bon entendeur (R). Test tresses au beurre 0.50 Football. Ligue des Champions UEFA. Magazine (R) 1.30 Zig Zag café (R). Lumières et ombres sur l'âge d'or: sévices contre les vieux. TextVision



20.55
Men in Black

Film de Barry Sonnenfeld, avec Tommy Lee Jones; Will Smith
Un alien déguisé en immigré clandestin est détruit par K, membre éminent des «Men in Black», une organisation gouvernementale chargée de surveiller les activités extraterrestres sur notre planète. De retour à New York, K, rentre en contact avec Edwards, un policier qui a eu maille à partir avec un criminel alien...

23.05 Vis ma vie. Vis ma vie de timide 0.30 Vol de nuit. Amours, toujours 1.30 Football. Ligue des Champions 2.05 Météo 2.15 Reportages. Felix, gardien de la mer 2.40 Aventures asiatiques au Cambodge 3.30 Histoires naturelles. Il danse avec les cerfs 4.25 Histoires naturelles. La rivière et les hommes 4.50 Musique 5.20 Les coups d'humour



20.55
Wild Wild West

Film de Barry Sonnenfeld, avec Will Smith, Kevin Kline
En 1869, les deux meilleurs agents secrets des Etats-Unis sont James T. West et Artemus Gordon. Le premier est fonceur, courageux, athlétique; le second, beaucoup plus rusé, est passé maître en l'art du déguisement. Ils enquêtent sur la disparition de plusieurs savants célèbres, enlevés par le sanguinaire général McGrath...

22.45 Comme au cinéma. L'hébdos 22.55 Le film. Judas Kiss. Film 0.35 Journal/Météo 1.00 Ciné club: Carmen. Film de Francesco Rosi. 3.25 Chanter la vie (R) 4.15 24 heures d'info/Météo 4.35 Gares et musées Allemandes. Haïti - Les petites marches Doc. Prog. Urti 4.15 24 heures 5.25 24 heures d'info/Météo

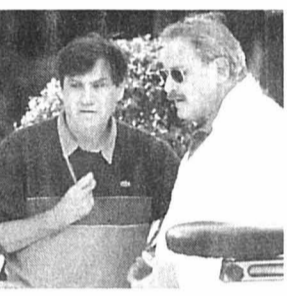

20.55
Pierre et Farid

Film de Michel Favart, avec Victor Lanoux, Kamel Belghazi
Un directeur de marketing est licencié sans ménagement après quinze ans passés dans sa société. Si sa femme y voit une belle opportunité pour partir en vacances, Pierre décide de devenir consultant et propose ses services à l'ANPE. C'est là qu'il rencontre Farid, qui veut monter son entreprise, avec un projet: un système anti-vol...

22.30 Débat en régions. Black, blanc, beur 23.25 Météo/Soir 3 23.55 La case de l'oncle Doc. 0.50 Ombre et lumière 1.20 Le fabuleux destin de... 1.45 Un livre, un jour 1.50 Passé sous silence 2.45 Les dossiers de l'histoire 3.45 Echappées sauvages 4.40 La rivière vers l'air 5.05 Soir 3: 20 ans 5.30 C'est mieux ensemble



20.50
Normal, paranormal

Magazine présenté par Stéphane Rotenberg
Reportages
1. Les flashes de voyance
2. Les murs ont-ils une mémoire?
3. Des inconnus aux pouvoirs paranormaux
4. Une maison hantée
5. Médecine paranormale: attention charlatans!
6. L'astrologue des stars

22.50 Les yeux de la mort. Téléfilm de Donald Wrye, avec Melissa Gilbert, Thomas Ain Griffith, Maria Conchita Alonso 0.39 Météo 0.40 Ciné interdite (R). Magazine présenté par Bernard de La Villardière. Lycées sous haute tension 2.30 Culture Pub 2.55 M6 Music/Les nuits de M6



20.40-23.00
Thema

L'Amérique latine dans la tourmente
Elle semblait avoir surmonté ses difficultés et dépassé l'époque des putschs militaires. Mais plusieurs pays sont aujourd'hui frappés par la crise financière internationale...

20.45 Venezuela Le président Hugo Chávez. Doc.
21.45 L'Uruguay gagné par la crise. Doc. de Michael Wiedemann 22.25 Colombie: les enfants de la cocaïne. Reportage de Frank Buchwald 23.00 Music Planet 2Nite. Marianne Faithfull & Ginger Ale 0.05 Le vol de l'abeille. Film de D. Usmonov et M. Biong-Hun 1.30 Les sentiers de la gloire. (Rediffusion du 6 mars)

TV5

11.45 Soluble dans l'air 12.05 Un siècle d'écrivains 13.00 Journal belge 13.30 Des chiffres et des lettres 14.00 Le journal 14.25 Madame le procureur. Téléfilm
16.00 Le Journal 16.20 L'invité 16.30 Stade Africa 17.05 Pyramide 17.35 Questions pour un champion 18.00 Le Journal 18.15 Confidences à un inconnu. Drame 20.05 Les carnets du boudlingue 20.30 Journal France 2 21.05 Simonen et le Marquis. Doc.
22.00 Le journal 22.30 Ça se discute. Violences conjugales: comment en sortir? 0.10 Journal Suisse 0.35 JTA 0.45 L'invité 1.00 Noms de dieux 2.00 Le journal 2.15 Profession, bourreau

EUROSPORT

7.00 Eurosport matin 8.30 Boarding Pass 9.00 Volleyball: Final Four. Ligue des champions féminine 2002-03.
10.00 Biathlon. En direct. 15 km individuel dames 11.45 Eurogoals 13.15 Football. Copa Libertadores 13.45 Watts 14.15 Athlétisme. Championnats du monde indoor 16.15 Eurogoals 17.45 Biathlon: 15 km individuel dames 19.15 Eurosportnews Flash 19.30 Football: Copa Libertadores. 6e journée
20.00 Boxe 21.00 Boxe: Hussein Bayram - Mohamed Boutalaktch. Championnat de France 23.00 Eurosport soir
23.15 Boxe 0.15 Volleyball. Final Four. Ligue des champions féminine 2002-03 1.15 Eurosport soir

CANAL+

7.00 Journal 7.15 Essaye encore 9.00 Les amants du Nil. Film dramatique français des années 20 10.55 Ghosts of mars. Film fantastique 12.30 Le 12:30 13.30 La planète des singes le making of. Doc. 14.00 Gangsters. Film 15.25 La France d'en face. Série 15.30 Le vrai journal 16.20 La semaine des guignols 16.50 Boys and girls. Comédie 18.20 Météo 18.25 Les Simpson. Série 18.50 Spin City 19.15 Omar et Fred 19.20 Le Zapping 19.25 Le Journal des bonnes nouvelles 19.45 Faut-il? 19.55 Les guignols de l'info 20.05 Le quinté+ la grande course. En direct de l'hippodrome de Vincennes. Trot 20.15 Football. En direct. La «grande soirée» de champions league 20.45 Football 23.30 Lundi investigation. Génération FLNC. Doc. 0.50 Beautés empoisonnées. Comédie 2.50 Surprises

RTL9

Pas d'émission le matin
12.00 Cas de divorce 12.25 Skippy 12.55 Brigade des mers 13.45 Peter Strohm 14.35 L'as de la crime 15.25 Commissaire Lea Sommer 16.20 Cold Squad 2, brigade spéciale 17.10 Explosif 17.15 Flipper, le dauphin 17.45 Des jours et des vies. Feuilleton américain 18.10 Top models. Feuilleton américain 18.35 Ciné-Files. Magazine 18.45 Brigade des mers. Affaire de famille 19.35 Ça va se savoir 20.20 Explosif. Magazine 20.45 Pour une poignée de dollars. Film de Sergio Leone avec Clint Eastwood, Marianne Koch 22.25 Ça va se savoir 23.40 La loi du sang. Téléfilm de Bruce Pittman avec Amir Williams, Richard Chevolleau 1.10 Aphrosidia. Série 1.25 Téléachat 3.30 Derrick 4.35 Le Renard

TMC

5.45 Trois filles au soleil 6.40 La tribu 7.05 Tout nouveau tout beau 7.35 Téléachat 10.25 Cuisine Poirot. 2 épisodes 12.05 TMC cuisine 12.15 TMC'kdo 12.30 Tour de Babel 13.00 Tout nouveau tout beau 13.35 Flics de choc 15.10 Fame 16.05 Retour à Lonesome Dove. Téléfilm 17.45 TMC'kdo 18.00 Journal/Météo 18.10 Tout nouveau tout beau 18.45 TMC'kdo 19.00 Balko 19.50 TMC cuisine 20.00 Tour de Babel 20.30 Pendant la pub: Gad Elmaleh 20.50 Inspectors. Le Fausseur. Série avec Louis Gossett Jr., Jonathan Silverman 22.25 Mutant X. Le choc de la nouveauté. L'homme électrique. Série 23.55 Journal/Météo 0.05 L'homme invisible 0.35 Pendant la pub: Gad Elmaleh 0.55 Les amants du Tage. Téléfilm

PLANÈTE

8.45 Le fracas des ailes 9.30 Goulag 10.30 Les derniers paradis sauvages 11.00 Téléfaune 11.30 Circus 12.30 César, portrait d'un sculpteur 13.20 Arman, portrait d'un sculpteur 14.15 Le démier Panda? 14.50 Le scandale Enron 15.45 En quelques mots 16.15 L'argent ne dort jamais 17.10 Le grand jeu 18.50 Seul à travers l'Arctique 19.45 Circus 20.15 Hollywood Animal Stars 20.45 La machine Hollywood. Documentaire 23.25 En kayak jusqu'au bout du monde 0.20 Hollywood Animal Stars 0.55 Circus 1.50 Le fracas des ailes 2.45 Les ailes de légende

SFI

7.30 Wetterkanal 9.50 Schweiz aktuell 10.15 Puls 10.50 B. Magazin 11.10 C'est la vie 11.40 Forsthaus Falkenau 12.30 Telescoop/Meteo 13.00 Tagesschau 13.15 Quiz today 15 14.20 Aeschbacher 15.10 Ein Hauch von Himmel. Serie 16.00 Telescoop 16.25 Hör mal wer da hämmert. Serie 16.50 Jim Knopf. Serie 17.15 Inuk 17.30 Gutenacht-Geschichte 17.45 Tagesschau 17.55 Forsthaus Falkenau 18.45 Telesguard 19.00 Schweiz aktuell 19.30 Tagesschau/Meteo 20.00 Derrick. Melodie des Todes. Krimi 21.05 Kassensturz 21.35 Voilà 21.50 10 vor 10 22.20 Zischtingsclub 23.45 The district. Serie 0.30 Tagesschau/Meteo

TS1

6.50 Agenda 7.10 Buzz & Poppy 7.15 Lo show dell'orso Yohji 7.40 Tweenies 8.00 Il lunedì 10.00 Agenda 10.40 Terra nostra 11.30 Luna piena d'amore 12.00 Quell'uragano di papà. Téléfilm 12.30 Telegior-nale/Meteo 12.45 Mr. Jack Pot. Gioco 13.20 Terra nostra 14.10 Il commissario Rex. Téléfilm 15.05 Un detective in corsia 16.00 Telegiornale flash 16.10 Ió-íó 16.35 Il meglio di Quel tesoro di Raymond. Téléfilm 17.00 Il commissario Kress. Téléfilm 18.00 Telegiornale 18.10 Spaccatredici 18.50 Oggi sport 19.00 Il Quotidiano Uno 19.30 Il Quotidiano Due 20.00 Telegiornale/Meteo 20.40 Uno, nessuno, centomila 21.00 Difficile da dimenticare. Film 22.35 Ally Mc Beal. Téléfilm 23.20 Telegiornale/Meteo 23.40 Martedì notte. Doc 0.40 PSI Factor. Téléfilm

ARD

9.00 Tagesschau 9.05 Brisant 9.45 Biathlon-WM: 15 km Damen 12.00 Tagesschau 12.15 Buffet 13.00 Mittagsmagazin 14.00 Tagesschau 14.10 Ein Haus in der Toskana. Familienserie 15.00 Tagesschau 15.15 Abenteurer Wildnis 16.00 Film. Talkshow 17.00 Tagesschau 17.15 Brisant 17.43 Regionale 17.55 Verbotene Liebe 18.25 Marienhof 18.50 Berlin, Berlin. Jugendserie 19.15 Das Quiz mit Jörg Pilawa 19.50 Das Wetter 19.55 Börse im Ersten 20.00 Tagesschau 20.15 Um Himmel Willen. Serie 21.05 In aller Freundschaft. Arztserie 21.55 Plusminus 22.30 Tagesthemen 22.58 Das Wetter 23.00 Boulevard Bio 0.00 Der Job. Polizeiserie 0.20 Nachtmagazin 0.40 Go Now! -Jetzt erst recht. Liebesdrama 2.00 Tagesschau

SWF

9.00 Planet Wissen 10.00 Fliege. Talkshow 11.00 Brisant 11.30 Landesprogramm 12.30 Der Jaguarjäger 13.15 In aller Freundschaft. Arztserie 14.00 Planet Wissen 15.00 Wunschbox 16.00 Aktuell. Regionalnachrichten 16.05 Kaffee oder Tee? Service 18.00 Aktuell 18.05 Hierzuland 20.00 Tagesschau 20.15 Menschenaffen in Gefahr. Tierreportage 21.00 Informakt - Marktinfo 21.45 Fahr mal hin 22.15 Aktuell 22.30 Schlaglicht 23.00 Hundert Tode und ein neues Leben 23.45 ... und dennoch leben sie. Melodram 1.20 Brisant 1.50 Leute Night 3.00 Landesschau 4.00 Aktueller Bericht 4.30 Bonus 5.00 Rat & Tat 5.30 Landesschau 5.55 Bitte schön

TCM

20.45 Qui a peur de Virginia Woolf? Drame de Mike Nichols avec Elizabeth Taylor et Richard Burton (1966) 22.50 Frontière chinoise. Aventures de John Ford avec Anne Bancroft (1966) 0.15 Le facteur sonne toujours deux fois. Drame de Bob Rafelson avec Jessica Lange et Jack Nicholson (1981) 2.25 Le jour où l'on dévalisa la banque d'Angleterre. Comédie de John Guillermin avec Peter O'Toole (1960) 3.45 Amarcord. Comédie de Federico Fellini, avec Armando Brancia et Pupella Maggio (1973)

TVE

6.30 La aventura del saber 7.30 Telediaro matinal 9.00 Telediaro 9.30 Los desayunos de TVE 10.00 La cocina de Karlos Arguiñano 10.25 Saber vivir 11.00 Por la mañana 12.45 Para gourmets 13.00 Telediaro internacional 13.30 A su salud 14.00 Saber y ganar 14.30 Corazón de invierno 15.00 Telediaro 1 15.45 El tiempo 15.50 Secreto de amor 16.30 Geminis 17.00 Barrio sesamo 17.30 Tirame de la lengua 18.00 Telediaro internacional 18.30 La botica de la abuela 18.40 Al Habla 19.10 Cerca de ti 20.00 Gente 21.00 Telediaro 2. El tiempo 21.50 Cita con el cine español. El beso del sueño 23.50 La noche abierta 1.00 La mandragora 1.30 Polideportivo 2.00 Telediaro internacional

RADIOS

LA PREMIÈRE
5.00 Le journal du matin 8.35 On en parle 9.06 Mordicus 11.06 Le grand dictionnaire 12.07 Chacun pour tous 12.11 Salut les p'tits zèbres 13.30 Le journal de la mi-journée 13.00 Tom-boutou, 52 jours 14.04 Journal infime 14.50 Fréquences noires 15.04 Histoire vivante 16.04 Aqua concert 17.09 Presque rien sur presque tout 18.00 Forums 19.05 Radio paradiso 20.04 Drôles d'histoires 21.04 La smala 22.04 La ligne de cœur 22.30 Le journal de nuit

RTN
6.00, 6.30, 7.00, 7.30, 8.00, 12.15, 18.00 Journal 6.15, 6.45, 7.15, 7.45 Les titres 8.30, 9.00, 10.00, 11.00, 14.00, 15.00, 16.00, 17.00 Flash infos 6.20 Le jeu des lève-tôt 6.50 Opiniophone 7.20 Revue de presse 7.40 Bonjour chez nous! 7.50 Quartier de vie 8.15 Profil 8.40 Presse citron 9.00-11.00 Couleur Café 9.15 Tendence 9.45 Météo régionale 9.55, 12.55 Petites annonces 10.15 On connaît la chanson 10.30 Flash-Watt 10.45 Les naissances 11.03 Sur le vif 11.35 PMU 11.45 La Tirelire RTN 12.00 Les titres du journal 12.03 Le rendez-vous des entreprises 12.15 Journal 12.45 Kaléï-Expo 13.00, 19.03 Musique Avenue 16.00 C:Net 16.40, 17.40 Net Quiiizz 19.00 Rappel des titres

RFJ
5.45 Le journal du matin 5.50, 6.37, 7.36 Etat des routes 7.20 Le JDM à la Une 7.50 La moulINETTE de Pierre-André Marchand 8.30, 10.00, 11.00, 14.00, 15.00, 16.00, 17.00 Flash 8.35 Verre azur 9.30 Le café de la place 9.35 La question de chez nous 10.15 L'invité 11.05 C'Meyer avant midi 11.45 Jeu du rire 12.00 Infos titres 12.15 Jura midi 12.35, 18.17 Météo 12.37 Carnet rose 12.50 Troc en stock 13.00, 14.05, 15.05 Verre azur 13.15 Eclats de rire 16.05, 17.05 Plein tube 16.20, 17.20, 17.50 Chronique web 16.30 CD de la semaine 16.45 Question cinéma 17.00 Flash 17.30 Titube 18.00 Jura soir 18.17 Météo 18.31 Question de temps 19.00 Les Ensoirées

RJB
6.11 Ephémérides 6.15, 7.15 Magazine 6.24, 7.25 Etat des routes 6.30, 7.30, 8.30, 9.00, 10.00, 11.00, Flash 6.40 Saccagée 7.15 Magazine 7.40 La télé 7.50 Revue de presse 8.40 Jeu du bruit 10.04, 11.04 PMU 9.05, 10.05, 13.00, 19.00 100% Musiques 10.04, 11.04 PMU 11.05 Radiomania 11.15 La balise 11.45 La bonne combinaison 11.50 Les naissances 12.00 Les titres 12.15 Journal 12.40 A l'affiche 12.50 A l'occasion 16.00 Flash 16.05, 17.05 Plein tube 16.20, 17.20, 17.50 Chronique web 16.30 CD de la semaine 16.45 Question cinéma 17.00 Flash 17.30 Titube 18.00 Le journal 18.32 Antipasto

RTP

8.00 Bom Dia Portugal 11.00 Praça da Alegria 14.00 Jornal da Tarde 15.00 Regioes 16.00 Portugal no coração 18.30 Entre nos 19.00 O elo mais fraco 19.45 Operação Triunfo 20.15 Lusitana Paixao 21.00 Telegiornal 22.00 Operação triunfo 22.30 Pros e Contras 1.00 Quebra cabeças 1.30 Acontece 2.00 Telenovela 3.00 Lusitana Paixao

RA1

6.00 Euronews 6.30 Tg1 6.45 Uno mattina 7.00, 8.00, 9.00 Tg 1 Economia oggi 9.30 Tg1 - Flash 10.40 Attualità. Tuttobenessere 11.10 Dieci minuti di... 11.20 Appuntamento al cinema 11.25 Che tempo fa Tg1. 11.35 Attualità. S.O.S. Uonomatina 12.00 Varietà. La prova del cuoco 13.30 Telegiornale 14.00 Economia 14.05 Varietà. Casa Raiuno 16.15 Varietà. La vita in diretta 17.00 Tg1 18.45 Quiz. L'eredità 20.00 Telegiornale 20.35 Il castello 20.50 Di tutto di più. Film 23.15 Tg1 23.20 Porta a porta

RA2

10.30 Tg2 Notizie 10.45 Medicina 33 11.00 I fatti vostri 13.00 TG2 Giorno 13.30 Costume e società 13.50 Salute 14.05 A posto tuo 15.30 L'Italia sul due 16.35 Cuori rubati 17.00 Art Attack 17.25 Jackie Chan 17.50 Tg2net 18.10 Rai Sport 18.25 Seven days 19.10 E.R. Medici in prima linea 20.00 Eureka 20.10 Classici di Disney 20.25 Eureka 20.30 TG 2 - Sera 20.55 Eureka 21.00 Un caso di coscienza. Film 23.00 La situazione comica 23.45 Il paese della meraviglie 0.25 Tg2

MEZZO

20.45 De Russie pour Omagh. Concert avec le Chœur du Kirov dirigé par Valery Borisov 21.45 Génération Breizh. Concert dédié à Alan Stivell. Film de Gérard Pont et Philip Priestley 22.45 Jacques Pellen. Doc. de Marie Helia 23.15 A l'affiche 23.30 Classic Archive: Guennadi Rojdestvenski. Archives musicales réunies par S. Wright 0.30 Mémoire du jazz (1/4). Doc. de C. Fléouter 1.20 Mémoire du jazz (2/4). Doc. de C. Fléouter 2.10 Street noise: Jesse van Ruller. Concert 2.15 Street noise: Saskia Laroo. Concert

CANAL ALPHA

8.00 à 12.00 Journal régional de lundi en boucle non-stop 16.30 M6 Music diffusée 2x 19.00 à 0.00 En boucle. Journal régional. Météo. Evénement

TELEBIELINGUE

14.00-18.00 Emission de santé, «Pulsations» (rediff. toutes les heures) 19.00 Nouvelles régionales / Bourse / Rendez-vous / Météo / Agenda / Interview, dès 21.30 «Pulsations» (rediff. toutes les 2 heures). Rép. progr. jusqu'à l'indemain à 16 h.



L'EXPRESS **CENTRE PRESSE** **L'Impartial**

Portes ouvertes

Le centre d'impression des quotidiens *L'Express* et *L'Impartial* se dévoile

Samedi 22 mars de 11 h à 16 h

Lundi 24 mars de 10 h à 11 h 30 et de 14 h à 16 h

Centre Presse *L'Express* / *L'Impartial*
Rue de la Pierre-à-Mazel 39, Neuchâtel

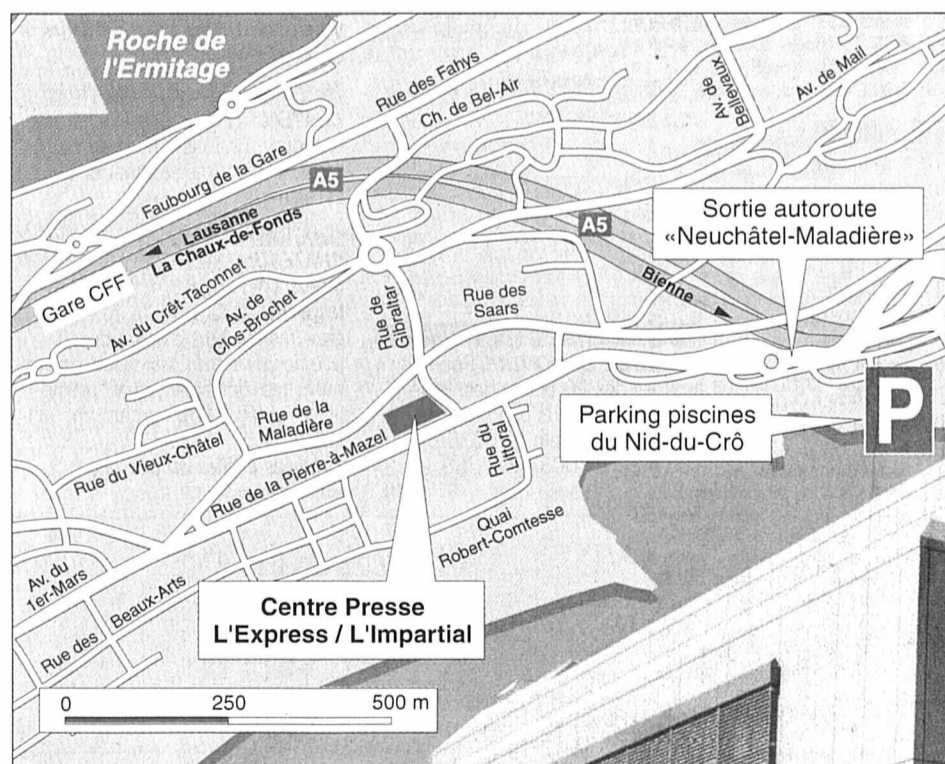

Parking:
aux piscines
du Nid-du-Crô
(une navette
gratuite est
à disposition
jusqu'à nos
bâtiments de
Pierre-à-Mazel)

A l'occasion de la mise en œuvre des derniers éléments de notre important programme de développement, nous avons le plaisir de vous inviter au cœur de la production de votre quotidien régional. A cette occasion, vous pourrez découvrir les dernières technologies utilisées par notre centre

d'impression: production
entièrement numérique
de plaques offset,
rotative avec nouveau
groupe couleur,
chaîne d'expédition
renforcée.



LES CINÉMAS À LA CHAUX-DE-FONDS

CORSO 916 13 77

SOLARIS
V.F. 18 h 15.
12 ans. 2e semaine.
De Steven Soderbergh. Avec George Clooney, Natascha McElhone, Jeremy Davies. Dans un futur indéfini, il est envoyé sur une station spatiale enquêter sur le mystérieux comportement de ses occupants...
DERNIÈRE SÉANCE

CORSO 916 13 77

LA BEUZE
V.F. 20 h 30.
16 ans. Première suisse.
De François Desagnat. Avec Zoé Félix, Michaël Youn.
Une malle au contenu mystérieux... Retrouvez le déjanté du «Morning Live» dans une comédie complètement délirante...

EDEN 913 13 79

8 MILE
V.F. 15 h 30, 20 h 30.
12 ans. 3e semaine.
De Curtis Hanson, Kim Basinger. Avec Eminem, Mekhi Phifer.
Jimmy veut franchir la fameuse 8 Mile Road séparant les Noirs et les Blancs et se distinguer dans le monde des rappeurs.

EDEN 913 13 79

CHICAGO
V.F. 18 h.
12 ans. 3e semaine.
De Rob Marshall. Avec Renée Zellweger, Catherine Zeta-Jones, Richard Gere.
Une jeune femme rêvant de monter sur scène, finit en prison et va y rencontrer son idole... Un tournant va s'accomplir!

PLAZA 916 13 55

COUP DE FOUDRE À MANHATTAN
V.F. 15 h 30, 18 h, 20 h 30.
Pour tous. Première suisse.
De Wayne Wang. Avec Jennifer Lopez, Ralph Fiennes, Natasha Richardson. Comédie! Gouvernante dans un luxueux palace, sa vie va s'accélérer lorsqu'un riche héritier la confond avec une autre...

SCALA 1 916 13 66

LE LIVRE DE LA JUNGLE 2
V.F. 16 h.
Pour tous. 4e semaine.
De Steve Trenbirth.
Magnifique suite du «Livres de la Jungle!» Après 5 jours passés chez les hommes, Baloo lui manque...

SCALA 1 916 13 66

L'AMOUR SANS PRÉAVIS
V.F. 18 h.
Pour tous. 4e semaine.
De Marc Lawrence. Avec Hugh Grant, Sandra Bullock, Alicia Witt.
Comédie romantique! Il est riche et ne voit dans la peau de sa belle conseillère que sa nourrice. Plus pour longtemps...
DERNIÈRE SÉANCE

SCALA 1 916 13 66

NI POUR NI CONTRE (BIEN AU CONTRAIRE)
V.F. 20 h 30.
12 ans. 2e semaine.
De Cédric Klapisch. Avec Marie Gillain, Vincent Elbaz, Zinedine Soualem. Caméraroman, elle va rencontrer une bande de malfrats qui a besoin d'être filmée. Elle va y prendre goût...

SCALA 2 916 13 66

MONSIEUR SCHMIDT
V.F. 15 h, 17 h 45, 20 h 15.
Pour tous. Première suisse.
De Alexander Payne. Avec Jack Nicholson, Kathy Bates, Hope Davis.
A 66 ans, il est retraité... et perd tout ses repères. Il va tenter de savoir où il en est, et va découvrir que...

SCALA 3 916 13 66

ARRÊTE-MOI SI TU PEUX
V.F. 15 h, 20 h 30.
12 ans. 5e semaine.
De Steven Spielberg. Avec Leonardo DiCaprio, Tom Hanks.
Véritable caméléon, il est passé maître dans l'art de l'escroquerie. Le FBI est à ses trousses, sans succès... Génial!
DERNIÈRE SÉANCE

SCALA 3 916 13 66

IVRE DE FEMMES ET DE PEINTURE
V.O. s.-t. fr./all. 18 h.
16 ans. Cycle «Réussir sa vie?».
De Im Kwon-Taek. Avec Min-Shik Choi, Sung-Ki Ahn, You Ho-Jeong.
Au XIX^e, «Ohwon» Jang Seung-Up est un peintre coréen connu, non seulement pour son art, mais aussi pour son art de vivre.

ABC 967 90 42

L'OURS ROUGE
V.O. esp., s.-t. fr./all. 20 h 45.
16 ans. Première vision.
De Israel Adrian Caetano. Avec Julio Chavez, soledad Villamil, Luis Machin.
Portrait en creux de l'Argentine contemporaine, L'OURS ROUGE a la senteur du mélo et le goût du western urbain.

LES CINÉMAS DANS LA RÉGION

NEUCHÂTEL

■ **APOLLO 1,2,3** (032 710 10 33)

LE LIVRE DE LA JUNGLE 2. 16h. Pour tous. 4e semaine. De S. Trenbirth.

L'AMOUR SANS PRÉAVIS. 18h. Pour tous. 4e semaine. De M. Lawrence.

NI POUR NI CONTRE (BIEN AU CONTRAIRE). 20h30. 12 ans. 2e semaine. De C. Klapisch.

MONSIEUR SCHMIDT. 15h-17h45-20h15 (VO st. fr/all.) - Pour tous. Première suisse. De A. Payne.

L'OURS ROUGE. 15h30-20h45 (VO st. fr/all.). 16 ans. Première suisse. De A. Caetano.

LA PROMESSE. 18h. 12 ans. «Cycle «Réussir sa vie?»». De L. Dardenne.

■ **ARCADES** (032 710 10 44).

COUP DE FOUDRE À MANHATTAN. 15h30-18h-20h30. Pour tous. Première suisse. De W. Wang.

■ **BIO** (032 710 10 55).

THE MAGDALENE SISTERS. 15h30-20h45 (VO st. fr/all.). 16 ans. 2e semaine. De P. Mullan.

GOYA. 18h15 (VO st. fr/all.). 12 ans. Première vision. De C. Saura.

■ **PALACE** (032 710 10 66)

8 MILE. 15h30-18h-20h30. 12 ans. 3e semaine. De C. Hanson.

■ **REX** (032 710 10 77)

SATIN ROUGE. 18h (VO st. fr/all.). 12 ans. 2e semaine. De R. Amari.

ARRÊTE-MOI SI TU PEUX. 15h-20h15. 12 ans. 5e semaine. De S. Spielberg.

■ **STUDIO** (032 710 10 88)

CHICAGO. 15h30 - (18h VO st. fr/all.) - 20h30. 12 ans. 3e semaine. De R. Marshall.

BÉVILARD

■ **PALACE**
Relâche.

LES BREULEUX

■ **LUX**
Fermeture pour cause de rénovations jusqu'à mi-2003.

MOUTIER

LE CINOCHE

BOWLING FOR COLUMBINE. Me/je/ve 20h30, sa 17h30-20h30, di 16h-20h30, lu n20h30. De et avec M. Moore.

LE NOIRMONT

■ **CINÉLUCARNE** (032 953 11 84)

SWEET SIXTEEN. Ma/je 20h30 (VO st. fr/all.). De K. Loach.

MARIAGE À LA GRECQUE. Ve 20h30, sa 20h45, di 20h30. 10 ans. De J. Zwick.

SAINT-IMIER

■ **ESPACE NOIR** (032 941 35 35)

11.09.01 SEPTEMBRE. Je 20h30, sa 17h, di 17h30-20h30 (VO st. all.). De Y. Chahine.

TAVANNES

■ **CINÉMA ROYAL** (032 481 43 29)

24 HEURES DE LA VIE D'UNE FEMME. Ma 20h30. 16 ans. De L. Bouhnik.

L'AMOUR SANS PRÉAVIS. Ve 20h30, sa 17h-21h, di 17h. Pour tous. De M. Lawrence.

JAPON. Di/ma 20h30 (VO st. fr/all.). 16 ans. De C. Reygadas.

TRAMELAN

■ **CINÉMA CINÉMATOGRAPHE** (032 487 45 61)

ARRÊTE-MOI SI TU PEUX. Me 20h, ve 20h30, sa 21h, di 17h. 12 ans. De S. Spielberg.

PETITES COUPURES. Je 20h, sa 18h, di 20h. 16 ans. De P. Bonitzer.

À VISITER DANS LA RÉGION

LA CHAUX-DE-FONDS

BOIS-DU-PETIT-CHÂTEAU. Tous les jours de 8-19h (été) ou 17h (hiver). Vivarium: 9-12h/14-18h (été) ou 17h (hiver).

TEMPLE ALLEMAND. Installation interactive de Michel et André Décosterd. Jusqu'à 30.3.

SAINT-IMIER

CENTRE DE CULTURE ET DE LOISIRS. Exposition de Danilo Wyss, peintures. Me-ve 14h-18h. Sa-di 14h-17h. Jusqu'à 13.4.

LES PONTS-DE-MARTEL

FROMAGERIE. Démonstration tous les jours, 8-12h/17-19h; fabrication 8-10h.

NEUCHÂTEL

BIBLIOTHÈQUE PUBLIQUE ET UNIVERSITAIRE. «L'édition neuchâteloise au siècle des Lumières: La Société typographique de Neuchâtel (1769-1789)», lu-ve 8-20h, sa 8-17h, jusqu'à 30.4. «Manuscrits de Jean-Jacques Rousseau», me/sa 14-17h ou sur rdv 032 717 73 00.

CENTRE CULTUREL NEUCHÂTELOIS. Exposition de Luigi Nono, artisan des sons et du silence. Lu-ve 9h-12h/14h-18h. Sa dès 14 h. Visites commentées par Valentin Raymond les 15, 21 et 29.3. et 25 et 26.4. à 19h. Jusqu'à 3.5.

COLONIA LIBERA (TERTRE 32). Dessins et peintures de Gabriel Willot (1965) et Gabriela Pertovt

(1962), tous deux artistes argentins. Jusqu'à 28.3.

ÉCOLE CLUB MIGROS. Exposition de Michela Varini, «Images». Lu-je 8h-20h30, ve 8h-20h et sa 8h-11h. Jusqu'à 7.6.

HOME CLOS-BROCHET. Exposition de Klara Cserkés, huiles, aquarelles, sanguines et peintures mixtes. Jusqu'à 23.3.

JARDIN BOTANIQUE. Présentations permanentes, serres consacrées à Madagascar. Parc et serres ouverts tous les jours de 9h-17h. Serres fermées le lundi.

BOUDRY

LA PASSADE. «Rencontre...» avec A. Cauderay-Vuilleumier, C. Favre, J.-P. Maillard, A.-M. Schneiter-Pilet, A.-M. André Baland, C. Boley et M. Champod. Je 18-20h, di 14-18h et le soir des représentations. Exposition jusqu'à 12.4.

TOUR DE PIERRE/CAVEAU DE DÉGUSTATION DES VINS. Fermeture annuelle jusqu'à 1.5.

CRESSIER

SENTIER DIDACTIQUE VITICOLE VITI-TOUR. 27 panneaux abordant les thèmes de la viticulture, de l'histoire et de l'environnement répartis sur des parcours de 3 - 5 ou 8 km. Départ et arrivée au caveau de dégustation ouvert: ve 17-19h30, sa 11-12h30/16h30-19h, di 11-12h30.

LES MUSÉES DANS LA RÉGION

LA CHAUX-DE-FONDS

MUSÉE DES BEAUX-ARTS. Les collections permanentes: art neuchâtelois, suisse et international (19e et 20e siècles). Collection René et Madeleine Junod (Liotard, Constalbe, Delacroix, Van Gogh etc.). Ma-di 10-17h. Dimanche matin entrée libre.

MUSÉE D'HISTOIRE. Les collections permanentes. Ma-ve 14-17h, sa 14-18h, di 10-18h. Dimanche matin, entrée libre.

MUSÉE D'HISTOIRE NATURELLE. Les collections permanentes de faune régionale et africaine. Diorama. Faune marine. Collection Boillat. Jeux. Ma-sa 14-17h, di 10-12h/14-17h. Entrée libre.

MUSÉE INTERNATIONAL D'HORLOGERIE. «Tissot: 150 ans d'histoire, communication et publicité». Ma-di 10-17h. Jusqu'à 30.11.

MUSÉE PAYSAN ET ARTISANAL. Dentellières en démonstration tous les premiers dimanches du mois. Fermeture annuelle: mars 2003.

LE LOCLE

MOULINS SOUTERRAINS DU COLDES-ROCHES. «Une affiche publicitaire au XVIIIe siècle, les volets de la librairie Girardet», novembre-avril 14-17h, fermé le lundi. Jusqu'à 31.3.

MUSÉE DES BEAUX-ARTS. Exposition des sculptures de Fritz Jeanret (1920-1985). Ma-di 14-17h. Jusqu'à 22.4.

MUSÉE D'HORLOGERIE. Château des Monts. «Les temps du temps». Ma-di 14-17h.

LA SAGNE

MUSÉE RÉGIONAL. Maison communale. Chambre neuchâteloise, objets début de siècle, oiseaux et mammifères de la région. Premier dimanche du mois 13h30-17h.

MUSÉE J.-J. ROUSSEAU. Ma/je/sa/di 14-17h, d'avril à octobre. Sur rdv 032 861 13 18, de novembre à mars.

DELEMONT

MUSÉE JURASSIEN D'ART ET D'HISTOIRE. Ma-di 14-17h.

LES GENEVEZ

MUSÉE RURAL JURASSIEN. Rens. 032 484 00 80, fax 032 484 00 81.

MOUTIER

MUSÉE DU TOUR AUTOMATIQUE ET D'HISTOIRE. Lu-ve 14-17h, ainsi que sur dem. tel/fax 032 493 68 47.

MURIAUX

MUSÉE DE L'AUTOMOBILE. Sa 13h30-17h30, di 10-12h/13h30-17h30. Jusqu'à 31.3.

PORRENTROY

MUSÉE DE L'HÔTEL-DIEU. Ma-di 14h-18h.

SAINT-IMIER

MUSÉE DE MINÉRAUX (PASSAGE CENTRAL 6). Visite sur demande, commentée et gratuite 032 941 16 02.

VILLERS-LE-LAC

MUSÉE DE LA MONTRE. Pour les groupes dès 10 personnes: ouvert toute l'année sous condition de réservation préalable au 0033 6 07 15 74 91 ou 0033 3 81 68 19 90.

NEUCHÂTEL

CENTRE DÜRRENMATT. Fermé jusqu'à 5.4. pour préparation exposition.

MUSÉE D'ART ET D'HISTOIRE. «Aloys Perregaux, une Rétrospective», peintures, aquarelles et dessins. Ma-di 10h-18h, mercredi entrée libre. Jusqu'à 11.5.03. Exposition permanente: «Neuchâtel à travers les siècles».

MUSÉE D'ETHNOGRAPHIE. Exposition permanente. Ma-di 10-17h. Entrée libre le mercredi.

MUSÉE D'HISTOIRE NATURELLE. Exposition permanente: oiseaux et mammifères de Suisse. Ma-di 10-18h. Entrée libre le mercredi.

BOUDRY

MUSÉE DE L'AREUSE. Fermeture annuelle jusqu'à 1.4.

MUSÉE DE LA VIGNE ET DU VIN. «À table». Me-di 14-18h. Jusqu'à 15.6.

CERNIER

MUSÉE DES SAPEURS-POMPIERS. Collection d'objets divers datant du 19me siècle à ce jour. Visites sur demande, 079/240 29 00.

COLOMBIER

MUSÉE MILITAIRE ET MUSÉE DES TOILES PEINTES DU CHÂTEAU. Visites guidées: du mercredi au vendredi à 15h, ainsi que le 1e dimanche de chaque mois à 14h et 15h30. Pour les visites en dehors des heures se renseigner au 032 843 97 00. Jusqu'à 31.10.

MUSÉE DES BEAUX-ARTS. Exposition des sculptures de Fritz Jeanret (1920-1985). Ma-di 14-17h. Jusqu'à 22.4.

MUSÉE D'HORLOGERIE. Château des Monts. «Les temps du temps». Ma-di 14-17h.

HAUTERIVE

LATÉNIUM, PARC ET MUSÉE D'ARCHÉOLOGIE. Ma-di 10-17h.

MÔTIERS

MUSÉE RÉGIONAL D'HISTOIRE ET D'ARTISANAT DU VAL-DE-TRAVERS. Fermeture hivernale jusqu'à 2.5. Rens. 032 861 35 51 ou musee.regional@bluewin.ch.

MUSÉE J.-J. ROUSSEAU. Ma/je/sa/di 14-17h, d'avril à octobre. Sur rdv 032 861 13 18, de novembre à mars.

LA NEUVEVILLE

MUSÉE D'HISTOIRE. Pirogue néolithique, canons de Charles le Téméraire. S'adresser à la conservatrice, Mme M. Althaus, 032 751 11 48.

TRAVERS

MUSÉE INDUSTRIEL - SITE DE LA PRESTA. Présentation d'un atelier de décolletage horloger reconstitué et d'une collection de machines à tricoter Dubied. Pour rens: ttp://www.mival.net. En hiver fermé. Visites individuelles: voir horaires du Voyage au Pays des Fées.

VALANGIN

CHÂTEAU ET MUSÉE. Un château, un bourg, une histoire... Ma-di 10-12h/14-17h. Fermé lundi et ve après-midi.

VAUMARCUS

CHÂTEAU. FONDATION MARC JURT. Me-ve 14-17h, sa/di 11-17h. **Artespace**: «Miró, A toute épreuve», gravures sur bois d'après des poèmes de Paul Eluard, lettres manuscrites, documents sur l'artiste, livres, vidéo. www.marcjurt.ch. Jusqu'à 31.5.

Musées affiliés au passeport musées suisses.

LES MOTS CROISÉS DU JOUR No 403

Horizontalement: 1. A qui il manque une colonne. 2. Opposé à toute expansion. 3. Roi d'Israël - Parents. 4. Recouvre la main - Groupe aérospatial européen. 5. Pronom - Note. 6. Le moustique, par exemple. 7. Ancienne capitale d'Arménie - Boucliers. 8. Maintiennent les ridelles. 9. Fut gai. 10. Suivie - Essence.

| | | | | | | | | | | |
|----|---|---|---|---|---|---|---|---|---|----|
| | 1 | 2 | 3 | 4 | 5 | 6 | 7 | 8 | 9 | 10 |
| 1 | | | | | | | | | | |
| 2 | | | | | | | | | | |
| 3 | | | | | | | | | | |
| 4 | | | | | | | | | | |
| 5 | | | | | | | | | | |
| 6 | | | | | | | | | | |
| 7 | | | | | | | | | | |
| 8 | | | | | | | | | | |
| 9 | | | | | | | | | | |
| 10 | | | | | | | | | | |

Verticalement: 1. Qui a des idées. 2. D'un organe. 3. Exprime un coup - Sable calcaire. 4. Sert à lier - Paralysée. 5. Lettre grecque - Plus bas niveau. 6. Fric - Prêtresse d'Héra. 7. Bourse. 8. Image en Allemagne - Morceau. 9. Appelles la biche - Plante à fleurs jaunes. 10. Sigle d'un lieu d'enseignement supérieur en France - Personnage providentiel.

Solution dans la prochaine édition.

Solution du no 402

Horizontalement: 1. Sandalette. 2. Otarie. 3. Ut - Odieuse. 4. Messe - Pets. 5. Interdirai. 6. Stérais - GP. 7. Serais - Ane. 8. Is - Canal. 9. Oil - Joigne. 10. Noël - Sets. Verticalement: 1. Soumission. 2. Attente - lo. 3. Na - Stérile. 4. Droseras. 5. Aiderai - JS. 6. Lei - Disco. 7. Epis - Ais. 8. Touer - Ange. 9. Stagnant. 10. Érésipèles.

Votre programme cinéma sur internet www.limpartial.ch

L'IMPRESSUM



Société éditrice: SNP Société Neuchâteloise de Presse SA
Editeur: Fabien Wolfrath
Directeur des rédactions: Mario Sessa
Impression: Centre Presse, Neuchâtel

Rédaction en chef
Rédacteur en chef: Mario Sessa
Rédacteur en chef adjoint: Patrick Oberli
Chef d'édition: Jacques Girard
Resp. site La Chaux-de-Fonds: Daniel Droz
redaction@limpartial.ch
Tél. 032 910 20 01

Montagnes: Daniel Droz (resp.), Irène Brossard, Léo Bysaeth, Claire-Lise Droz, Robert Nussbaum, Jean-Claude Perrin.
montagnes@limpartial.ch
Jura bernois: Dominique Egger, Olivier Odiet.
jura.bernois@limpartial.ch
Canton du Jura: Victor Giordano, Michel Gogniat.
jura.canton@limpartial.ch
Sports: Jean-François Berdat (resp.), Julian Cervoño, Emile Perrin, Gérard Stegmüller, Patrick Turuvani, Thomas Truong.
sport@limpartial.ch
Magazine: Dominique Bosshard (resp.), Sophie Bourquin.
magazine@limpartial.ch
Suisse/Monde/Economie/Société: Jacques Girard (resp.), Chantal Amezdroz, Eugenio D'Alessio, Jean-Luc Wenger.
ch-monde-eco@lexpress.ch
A Berne: François Nussbaum.

Edition régionale: François Treuthardt (resp.), Nicolas Bringolf, Serge-André Maire, Michel Merz, Manuel Montavon.
Photographes: Christian Galley, Richard Leuenberger, David Marchon.
Infographiste: François Allanou.
Dessinateur: Jean-Marc Elzingre.

Le plaisir de jouer

Humour ■ *Dès jeudi, Cuche et Barbezat reviennent en terre neuchâteloise avec une série de sketches basée sur l'art de s'amuser*

Par
Dominique Bosshard

«Cuche et Barbezat font du badminton... mais pas dans ce spectacle», et ça leur réussit plutôt bien: mise sur le métier il y a un an, la dernière création du duo vient tout juste de remporter le premier prix du Festival de Saint-Gervais! De quoi revenir gonflés à bloc au pays, où, dès jeudi, les deux compères poursuivront leur tournée devant «leur» public neuchâtelois.

Un premier prix

«A Saint-Gervais, l'humoriste Olivier Lejeune s'est exclamé: 'Quel chemin parcouru!'. Ce 'Cuche et Barbezat font du badminton...' renoue certes avec ce que nous faisons il y a dix ans, mais il s'est chargé de toute l'expérience acquise depuis», commente Benjamin Cuche. D'une façon plus générale, le prix du festival ne fait qu'avaliser les réactions des spectateurs qui, en France comme en Belgique, ont jusqu'ici plébiscité le duo. «Ce spectacle passe bien, quel que soit le public. Il présente l'avantage de se moduler en fonction des lieux et des gens, puisqu'on s'adresse directement à eux».

Jean-Henri et Pierre-Etienne sont donc de retour, mais dépouillés de leurs défroques et de leur mentalité de Neuchâtelois du Haut et du Bas. Proches, en somme, de Cuche et Barbezat, les personnages «veulent faire un spectacle; ils n'ont pas bien répété et



Cuche (à dr.) et Barbezat s'amuse comme des gosses.

PHOTO SP

présentent des sketches malgré tout!». Petites mises en abyme de leur art où l'on croise, entre autres, une ballerine et un chien fou, un skieur acrobatique et le plombier de Fernand Raynaud dans un joyeux délire sans queue ni tête...

Dans ce processus de fabrication, qui feint la maladresse pour mieux affirmer la maîtrise, l'improvisation a sa part: depuis la création, c'était au Bilboquet à Fribourg, le duo ne cesse de procéder à des retouches, changeant ici la chute d'un gag, là un enchaînement, jouant, aussi, avec les adresses au public. Une démarche que Cuche et Barbezat, toujours en quête de renouveau, avaient dû «oublier»

dans leurs deux précédents spectacles, «C'est pas grave quand on aime» et «Merci, patron!», orientés davantage vers le théâtre que le café-théâtre. «La démarche était plus laborieuse, elle reposait sur des textes sus au rasoir et sur la précision du rythme. Cette-fois-ci, tout repose sur le jeu, sur le bonheur de jouer et l'envie de s'amuser».

Canalisés dans l'absurde

Comme précédemment, l'orientation du spectacle a déterminé le choix du metteur en scène: à la férule de Pierre Naftule ont succédé les directives de Michèle Guigón, qui cultive une parenté avec l'humour d'un Jérôme Deschamps, le créateur des Des-

chiens. «Elle a manifesté une écoute exemplaire. Elle n'a pas cherché à faire son spectacle à elle, mais elle a développé notre potentiel. Elle a réussi à nous canaliser dans l'absurde, un ton qu'on avait déjà employé dans notre premier spectacle, «L'oreiller sur la tête». Gageons que, à l'instar d'Olivier Lejeune, les spectateurs d'alors s'écrieront: «Quel chemin parcouru!». /DBO

Couvet, salle de spectacles, jeudi 20 mars, 20h15; Le Locle, Casino, ve 21, sa 22, ve 28, sa 29 mars, 20h30, di 30 mars, 18h; Neuchâtel, Théâtre du Passage, me 2, je 3, ve 4 avril, 20h30, sa 5 avril, 18h30 et 21h; Le Pâquier, chapiteau, ve 23 mai, 20h30.

Un vrai conte de fées

Neuchâtel ■ *Après la Star Ac', c'est au tour de Lorie d'enflammer, demain, la scène de la Patinoire*

Par
Sophie Bourquin

Les ados amateurs de chansons douceâtres et enjouées ont de quoi se frotter les mains: on les gâte. Après la déferlante Star Ac', voici le raz-de-marée Lorie qui s'apprête à déferler sur la Patinoire du Littoral. Bain de foule et grand spectacle garantis, demain dès 20 heures. Et à guichet fermé, car les fans de la jolie Française n'ont pas attendu le dernier moment pour acquérir leur précieux sésame.

Départ en flèche

La jeune Lorie a débarqué sur les ondes il y a bientôt trois ans avec un single intitulé «Près de toi» qui grimpa instantanément vers les sommets des hit-parades et que nul ne put ignorer. Suivit «Je serai (ta meilleure amie)». Des chansons dansantes ou mélancoliques, aux paroles gentilles et plus sucrées qu'un bonbon rose. Lorie a 18 ans et s'envole pour le firmament des stars. Trois ans plus tard, son succès ne s'est pas démenti et son nouvel album, «Tendrement», fait un carton.

Elle est la première chanteuse à avoir percé grâce à in-

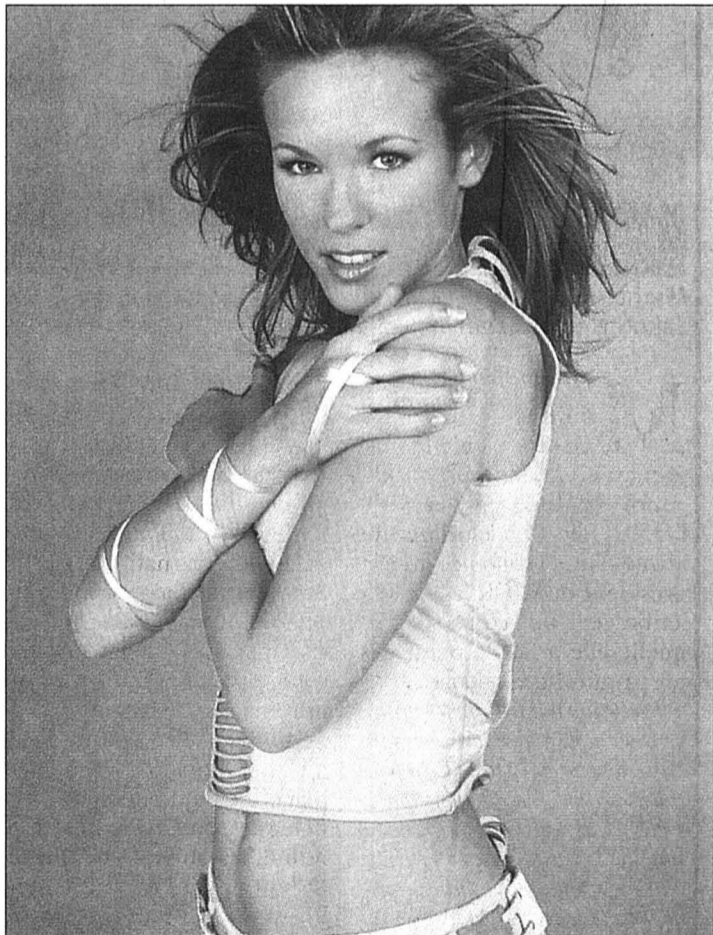

Malgré son succès, Lorie a su garder la tête froide. PHOTO SP

ternet. En effet après avoir viré sur la glace en tant que patineuse artistique, elle décide, à quinze ans que, tout compte fait, son truc c'est la chanson. Dès lors, elle court

les auditions et place son titre sur un site musical: succès immédiat et impressionnant, elle signe alors son premier contrat chez Sony Music. Et le tour est joué. Comme dans

les contes de fées, selon ses propres termes.

Avec sa fraîcheur de femme-enfant et son inébranlable confiance en l'avenir, Lorie a su toucher son public. Ce qui le séduit? «Ma spontanéité et ma joie de vivre, confie-t-elle dans une interview parue dans Télépoche. Je ne fais jamais la tête. J'adore ce que je fais. Même quand je suis contrariée, c'est le boulot qui passe avant tout. En fait, je veux le meilleur!»

Entre les bonnes mains

Dirigée par le producteur Johnny Williams (qui a notamment signé le premier tube d'Allan Théo, «Emmène-moi», et «Entre nous» de Larusso), Lorie est en de bonnes mains. Celle qu'on appelle désormais la «Britney Spears française» n'a pourtant pas attrapé la grosse tête, et s'étonne de voir ses tubes côtoyer ceux de son idole, Michael Jackson, tout en haut des charts.

Omniprésente sur les chaînes françaises, cette Lolita déclare n'être jamais aussi heureuse que sur la scène. Une bonne nouvelle pour le public neuchâtelois, qui pourra s'en mettre plein les yeux et les oreilles. /SAB

Neuchâtel, Patinoire du Littoral, mercredi 19 mars, à 20h; portes à 19h.

Piccoli fréquente Sacha Guitry

Neuchâtel ■ *Une affiche qui fait recette, au Passage*

Demain mercredi, c'est un morceau de choix du théâtre de boulevard que le Passage offre à son public. Que «La jalousie», de Sacha Guitry, soit de surcroît servie par une immense tête d'affiche, Michel Piccoli, a garanti un spectacle un succès immédiat, dès l'ouverture des locations. Les retardataires auront toutefois la possibilité de se disputer, le soir même, les strapontins...

celui de sa femme (Nathalie Roussel)... A partir de ce contretemps, Guitry construit, en virtuose, une comédie légère et féroce sur la jalousie, une défiance maladroite, ridicule, obsessionnelle qui poussera réellement l'épouse suspectée dans les bras d'un amant (Jean-Pierre Michaël, sociétaire de la Comédie-Française).

Fine analyse

Créée en 1915 alors que la Grande Guerre fait rage – «Guitry ensoleilla ses contemporains quand la guerre, la bêtise, la politique les traquaient jour et nuit», a défendu Martin du Gard –, écrite par un jeune auteur de 28 ans chéri du public parisien, «La jalousie» s'appuie certes sur la trilogie la plus boulevardière qui soit, le mari, la femme et l'amant. Guitry s'y livre néanmoins à une analyse quasi physiologique de la jalousie, d'une irrésistible drôlerie mais, déjà, piquée d'une pointe de désenchantement qui, plus tard, se teintera d'amertume.

C'est au nom de cette perception aiguë de la misère humaine que Bernard Murat a effectué ses choix, lui qui pratique Sacha depuis toujours, que ce soit en comédien ou, comme ici, en metteur en scène. «Très fine, très haute, la pensée de Guitry donne de grandes possibilités à l'acteur. Il est préférable que ce théâtre soit joué par des comédiens qui ont des zones sombres. Cela donne une épaisseur que, souvent, on n'imaginait pas». /DBO

Neuchâtel, Théâtre du Passage, mercredi 19 mars, 20h30.

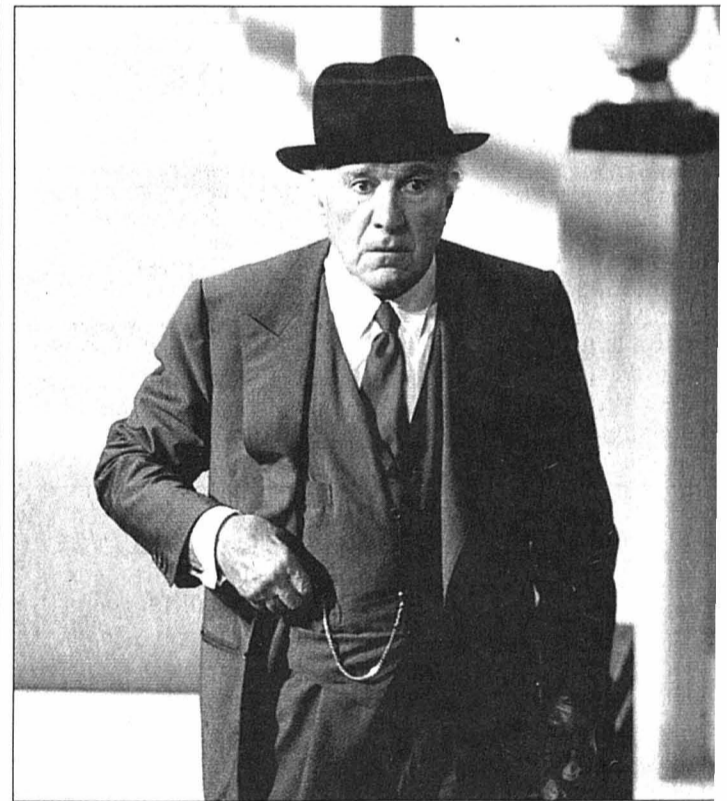

Michel Piccoli, en mari maladivement jaloux. PHOTO SP

MAISENCORE

LA CHAUX-DE-FONDS ■ **Temples et dieux hindous.** Le Club 44, à La Chaux-de-Fonds, invite son public à voyager dans les mystères de l'hindouisme, ce mercredi 19 mars, à 20 heures. A travers une conférence-diapos, proposée par Anne Marie Loth, docteur en études indiennes. L'hindouisme se divise en deux courants, selon que l'on soit

adepte de Vishnou, dieu sauveur, ou de Shiva, dieu ascète aux formes diverses. Deux aspects complémentaires du divin qui ont chacun leur temples. L'hindouisme est ainsi un monothéisme caché sous un apparent panthéon, comme les mythes et les images peignent sur la période du VIe au VIIIe siècles. /sp-réd.

FAMILLE

Petite baisse d'impôts en vue pour 2004

■ page 21

PNEUMONIE ATYPIQUE

Les aéroports suisses prêts à réagir

■ page 23

SKI ALPIN

Skier peut rapporter gros

■ page 27

HOCKEY SUR GLACE

Lugano a un patin en finale

■ page 31

La résistance n'est que «gesticulation»

Le politologue Bernard Wicht voit dans la position européenne «beaucoup de promesses électorales». Pour lui, le pacifisme n'est qu'un signe de lassitude

LE DOSSIER



Bernard Wicht enseigne les sciences politiques à l'Université de Lausanne. PHOTO SP

Par Patrice Favre

Curieux, tout de même, ce pouvoir prêté à Georges Bush au moment où la France, l'Allemagne, voire la Russie se profilent comme des adversaires déclarés de l'intervention américaine. Ces résistances sont-elles négligeables? «De fait, je ne crois pas à la capacité de résistance de Paris ou Berlin», répond Bernard Wicht.

«C'est de la gesticulation, un peu d'honneur blessé et beaucoup de promesses électorales. Je pense que la France participera à la reconstruction de l'Irak et qu'on retrouvera le modèle décrit par la droite américaine: L'Amérique se bat, l'ONU nourrit, l'Europe reconstruit.»

Le politologue fribourgeois regarde avec plus de curiosité la position russe: «On sait qu'ils sont très présents dans la production de pétrole irakien. Il sera intéressant de voir comment se fera la répartition des bénéfices après la prise de Bagdad: les Américains garderont-ils tout pour eux, ou partageront-ils avec Moscou?»

A son avis, les coups de gueule de Chirac visent d'abord le leadership européen. «On a un axe Paris-Bonn, d'un côté, et Londres-Madrid, voire Rome, de l'autre, et cela à un moment où l'Europe négocie la réforme de ses institutions et son ouverture à l'Est. Le conflit irakien est une occasion de voir qui est aux commandes en Europe: le vieux couple franco-allemand, ou le modèle anglo-saxon d'une Europe réduite à un marché économique, sans structure politique forte.»

La décadence pacifiste

La formidable mobilisation pacifique n'est-elle pas la preuve que l'empire se heurte à de fortes résistances internes, y compris aux Etats-Unis? «Vu sur le long terme, le pacifisme exprime surtout la lassitude de l'Occident face à la guerre. Ce fut le cas dès la fin de la Deuxième guerre mondiale, face aux conflits liés à la décolonisation. Avec le Vietnam, les Etats-Unis aussi ont été touchés. Le pacifisme est un signe typique de l'effondrement d'une civilisation: le guerrier héroïque n'est plus un per-

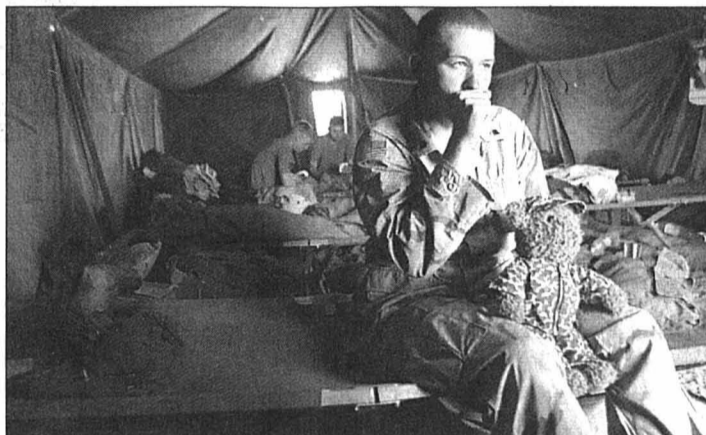

Ce jeune soldat américain attend les ordres en patientant avec l'ours en peluche que sa fiancée lui a envoyé.

PHOTO KEYSTONE

sonnage emblématique, un modèle proposé à la nation. La guerre ne fascine plus, on l'évite autant que possible.»

Une autre explication de la mobilisation pacifique est ce que l'historien Toynbee appelait «la sécession des prolétaires intérieurs»: «Si la création de l'empire provoque la réaction des «Barbares», elle coïncide aussi avec l'émergence d'une dissidence intérieure, qui ne peut plus s'identifier à l'empire et cherche une alternative dans une «religion universelle», pour reprendre le mot de Toynbee.»

Une arme de l'Occident

Dans l'empire romain, cette religion fut le christianisme. Dans le nouvel empire, ce pourrait être la religion des

droits de l'homme. Toutefois, ceux-ci sont vus de plus en plus comme une arme de l'Occident contre le reste du monde, et pas comme un idéal valable pour tous les peuples.

On ne peut pas faire une guerre au Kosovo pour défendre une minorité ethnique, dit Bernard Wicht, et ne pas bouger quand les Palestiniens subissent des violations aussi graves. La religion impériale a du plomb dans l'aile. /PFA-La Liberté

Bernard Wicht: «Guerre et hégémonie, L'éclairage de la longue durée», Editions Georg, Genève.

Le poids de l'empire

Bernard Wicht considère que l'empire mondial est encore dans une phase de consolidation, avec la volonté affichée de maîtriser les ressources extérieures – c'est l'objectif du rappel à l'ordre de l'Irak, pour assurer l'approvisionnement pétrolier – mais le poids des engagements stratégiques de l'empire sera toujours plus lourd, la défense des frontières aussi.

A l'entendre, personne n'est de taille à contester la puissance américaine. La Russie et la Chine ont un potentiel militaire imposant, mais ce sont des puissances économiques secondaires. Elles n'ont pas la maîtrise des mers et de l'espace leur permettant d'intervenir partout sur le globe.

Inversément, l'Union européenne et le Japon sont des géants économiques, mais des nains politiques et militaires. Bush est bien le maître du monde. /PFA

Les questions du National

La crise irakienne a accaparé l'essentiel de la traditionnelle heure des questions hier au National.

En cas de conflit, le Conseil fédéral siègera rapidement pour évoquer la marche à suivre. En attendant, la cheffe du Département fédéral des affaires étrangères Micheline Calmy-Rey a rappelé la position du gouvernement.

■ **Survol.** Un contrôle du contenu de tous les appareils n'est pas possible, a déclaré la conseillère fédérale. En cas de doute sur le respect des conditions posées pour un survol, la Suisse pourrait procéder «par sondage» en exigeant l'atterrissage d'un avion pour le contrôler.

■ **Aide humanitaire.** Dans l'immédiat, il s'agit de penser à la population civile irakienne dont 60% dépend du programme de l'ONU «pétrole contre nourriture». Mais les autorités irakiennes font malheureusement un usage limité de ce droit pour acheter des médicaments ou de la nourriture, a dit Micheline Calmy-Rey.

La Suisse a déjà exporté de tels produits pour 124 millions de francs, a-t-elle précisé. S'agissant de l'aide humanitaire, elle a déjà augmenté à 7,3 millions de francs sa contribution en 2003. Si le conflit survient, l'aide humanitaire helvétique peut engager jusqu'à 10 millions de francs.

■ **Relations avec les Etats-Unis.** Evoquant les relations militaro-industrielles qu'entretient la Suisse avec Washington et Londres, Samuel Schmid a reconnu que la Suisse était tributaire des Etats-Unis pour son système de défense, en particulier aérienne. Mais la Suisse a acquis suffisamment de pièces détachées de F/A-18 pour en assurer la maintenance. /ats

«Mon rôle en Irak n'a plus de sens»

Par Brigitte Rebetez

«Mon rôle de bouclier humain n'a plus de sens...» Parti à Bagdad à la mi-février (notre édition du 6 mars), le Neuchâtelois Mustapha Mezouar va prendre le chemin du retour ce soir. Après la réunion du Conseil de sécurité de l'ONU hier, il a décidé de faire ses adieux à Paura, la plus grande raffinerie de Bagdad où il était installé depuis quinze jours.

«Désormais, je ne crois pas que de rester posté sur une cible potentielle va préserver le pays de la guerre», analyse le jeune homme. Joint hier par téléphone à la raffinerie, il a expliqué combien ce départ était pesant: «J'ai le choix de partir, pas les Irakiens... Je me sens coupable. Mais je me rends bien compte que si je restais, je ferais beaucoup de peine à mes proches.» Mustapha Mezouar a d'ailleurs confié son dilemme à un guide irakien qu'il a côtoyé pendant son séjour, et ce dernier a été formel: le plus important, c'est la famille!

Inquiétudes

De plus en plus inquiète par la tournure de la crise ira-

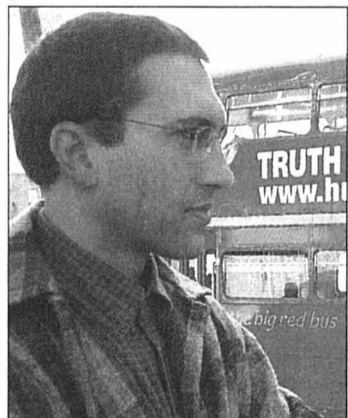

Le Neuchâtelois Mustapha Mezouar quitte Bagdad ce soir.

PHOTO ARCH

kienne, la compagne de Mustapha presse celui-ci de rentrer depuis mercredi dernier. Très en souci, Eva qui a courageusement soutenu l'action de son ami en poursuivant son activité professionnelle à Neuchâtel, voulait qu'il quitte la raffinerie hier déjà pour un hôtel du centre ville, au cas où...

Ils resteront

Selon le DFAE, un autre bouclier humain, un Bernois de 57 ans, aurait décidé de rester. S'il ne quitte pas l'Irak, «les autorités suisses ne pourront alors plus rien faire pour lui», souligne le DFAE.

D'autres membres de Humanshields, l'organisation pacifique que le Neuchâtelois avait rejoint à Bagdad, ont décidé de rester en Irak, coûte que coûte. Michel, un Parisien de 30 ans, également bouclier humain à la raffinerie, se déplacera dans un hôtel du centre-ville si bombardements il y a. «Je veux savoir comment ça se passe», nous expliquait-il au téléphone.

Un «non» diplomatique

Jürgen ne bougera pas, même au péril de sa vie: pour protester contre la politique de son pays, cet Allemand de 40 ans, ne quittera pas la raffinerie: «Le non de l'Allemagne à la guerre n'est que diplomatique, nous confiait-il hier. Dans les faits, le pays aide beaucoup l'armée de Bush: De nombreux soldats américains sont postés sur le territoire allemand!»

En restant, Jürgen veut aussi montrer «que la vie d'un Occidental ne vaut pas davantage que celle d'un Irakien.» Trois mille employés travaillent à la raffinerie, mille personnes y vivent, dont beaucoup de femmes et d'enfants. Une quinzaine de boucliers humains, estime l'Allemand, vont encore rester à leurs côtés. /BRE

L'aval de l'ONU est important



Micheline Calmy-Rey a rencontré le président du CICR Jakob Kellenberger hier à Genève.

PHOTO KEYSTONE

Micheline Calmy-Rey a affirmé hier à Genève qu'elle regretterait beaucoup une guerre en Irak sans l'aval de l'ONU. Elle s'est exprimée au terme d'une rencontre avec le président du CICR Jakob Kellenberger, au cours de laquelle elle a fait le point des préparatifs humanitaires.

«Je serais très triste si une intervention militaire avait lieu sans l'assentiment de l'ONU. Cela poserait un problème de fonctionnalité de la législation internationale. Je le regretterais fortement et cela n'irait pas sans conséquences», a déclaré la cheffe du Département fédéral des affaires étrangères (DFAE).

Bureau évacué

Berne a décidé d'évacuer vers la Jordanie ses deux agents de liaison dans la ca-

pitale irakienne. Ils quitteront Bagdad en compagnie du personnel diplomatique français, a indiqué une porte-parole du DFAE, Daniela Stoffel. Par ailleurs, les deux derniers journalistes suisses encore sur place, de la Radio suisse romande et de la Télévision suisse italienne quitteront le pays par leurs propres moyens.

Il n'y aura alors plus qu'une dizaine de Suisses sur place, essentiellement des délégués du CICR. Les communautés suisses au Moyen-Orient ont été régulièrement informées ces dernières semaines sur les risques et les mesures de sécurité à prendre. Quelque 11.700 Suisses ou binationaux sont établis dans la région, essentiellement en Israël (environ 10.400. /ats

PUBLICITE

Le non filtré

c'est encore et toujours une découverte!



Dans les bons cafés-restaurants et les caves du canton

Les Etats-Unis dynamitent l'ONU

Irak ■ George Bush adresse un ultimatum à Saddam Hussein, lui enjoignant de quitter l'Irak pour éviter la guerre. Mais le dictateur a déjà fait savoir qu'il n'était pas question pour lui de céder à cette menace

Les Etats-Unis se passeront de l'aval de l'ONU face à Saddam Hussein. S'il ne quitte pas son pays d'ici quelques jours, la guerre aura lieu, ont-ils annoncé hier. Kofi Annan s'est résigné à ordonner le retrait du personnel de l'ONU en Irak. Le président George W. Bush, qui devait parler à la nation ce matin à 2h, «va fixer un clair ultimatum à Saddam Hussein», a déclaré le chef de la diplomatie américaine. Saddam Hussein et ses proches auront entre 48 et 72 heures pour quitter le pays, selon diverses sources de l'administration Bush. Mais l'Irak a d'ores et déjà rejeté d'avance en soirée tout ultimatum. «Il n'y a qu'une solution, c'est le départ du fauteur de guerre numéro un dans le monde», a déclaré le ministre irakien des affaires étrangères Naji Sabri, en référence au président américain.



Sur le porte-avions Harry S. Truman, tout est prêt.

PHOTO KEYSTONE

Pas de 2e résolution

Cette accélération des événements est survenue après que les Etats-Unis, la Grande-Bretagne et l'Espagne eurent retiré hier la résolution donnant le feu vert à une guerre en Irak. Renonçant à de nouvelles discussions, les cosignataires de ce texte présenté le 24 février ont conclu que «le consensus au Conseil n'était pas possible». La Grande-Bretagne tenait particulièrement à une résolution, pour atténuer les

critiques contre son Premier ministre Tony Blair. Paris et Moscou ont sévèrement critiqué hier soir le cavalier seul américain.

Kofi Annan résigné

Le secrétaire général Kofi Annan s'est résigné à ordonner le départ d'Irak du personnel de l'ONU. «Presque tous les gouvernements et les peuples du monde avaient espéré que nous puissions parvenir à une solution pacifique», a-t-il déclaré la mine sombre. «C'est un triste

jour pour tout le monde (...) les membres du Conseil sont aujourd'hui déçus et frustrés». Saddam Hussein avait tenté plus tôt de jouer une dernière carte en reconnaissant pour la première fois avoir possédé des armes de destruction massive. «Nous avions de telles armes pour nous défendre quand nous étions en guerre pendant huit ans (1980-1988) avec l'Iran et que l'entité sioniste (Israël) nous menaçait», a-t-il déclaré. Il a ajouté que son pays n'en détenait plus, tout en promettant

la défaite aux Etats-Unis s'ils attaquaient son pays. Les quelque 300 inspecteurs du désarmement et membres de l'ONU commenceront à quitter Bagdad aujourd'hui.

Personnel retiré

Plusieurs pays ont en outre entamé le retrait de leur personnel diplomatique en Irak. L'Allemagne, la Chine et le Pakistan ont annoncé hier l'évacuation temporaire de leurs ambassades, alors que la Russie a conseillé à ses ressortis-

sants de partir. Les Américains sont invités à éviter aussi le Koweït, Israël et la Syrie. En Irak, les habitants ont réalisé soudainement l'imminence de la guerre. Depuis dimanche, ils se sont rués dans les magasins et dans les stations d'essence. Quant aux Américains, ils res-

sent plus que jamais divisés. Cinquante pour cent d'entre eux seraient hostiles à une guerre sans aval de l'ONU, selon un sondage CNN/USA Today/Gallup publié hier. Ils seraient 47% à approuver dans cette hypothèse. /ats-afpreuters

Amertume à l'ONU

La tristesse et l'amertume se lisaient hier sur les visages de nombreux diplomates aux Nations Unies. Ils ne cachaient pas leur déception devant l'échec retentissant de l'institution internationale dans la crise irakienne. «Presque tous les gouvernements et les peuples du monde avaient espéré que nous puissions parvenir à une solution pacifique», a déclaré la mine sombre le secrétaire général Kofi Annan. «Dans la mesure où nous n'y sommes pas parvenus, c'est évidemment une déception et un triste jour pour tout le monde (...) les membres du Conseil sont aujourd'hui déçus et frustrés», a-t-il ajouté. Dans les couloirs, le cavalier seul des Etats-Unis et de la Grande-Bretagne est commenté avec appréhension. «C'est un jour très triste pour l'ONU. Les divisions au sein du Conseil sont profondes, irrémédiables, la centralité même de

l'ONU est mise en cause», estime Stephan Tafrov, ambassadeur de Bulgarie, qui occupe actuellement une place de membre non-permanent au Conseil de sécurité. Un peu à l'écart, alors que se succèdent les orateurs devant les caméras de télévision, le représentant du Chili, Gabriel Valdès, ne cache pas lui non plus sa déception. «C'est une situation lamentable. Il faut en finir avec les accusations réciproques qui ne peuvent qu'affaiblir le Conseil et l'ONU». Dans un coin, alors que Kofi Annan assure que «la guerre est toujours une catastrophe», un membre du Bureau des opérations de maintien de la paix, qui demande à rester anonyme, essuie ses yeux empués de larmes. «Quel échec...», soupire-t-elle. «Combien de morts cela va-t-il faire? Combien d'années de reconstruction, combien de souffrance?» /ats-afpreuters

Dix Palestiniens tués dans les camps de réfugiés

Proche-Orient ■ L'armée israélienne a mené hier deux raids dans la bande de Gaza.

Le parlement palestinien peine à définir les pouvoirs du futur premier ministre

Dix Palestiniens, dont deux enfants, ont été tués lors d'opérations menées hier par l'armée israélienne dans la bande de Gaza. Ces incursions s'inscrivent dans la traque que mène Israël contre les mouvements intégristes. Le raid le plus meurtrier a eu lieu dans le camp de Nousseirat, où six Palestiniens, dont une petite fille de trois ans, ont péri. L'autre incursion a eu lieu dans les environs de Beit Lehiya, dans le nord de la bande de Gaza. Les militaires israéliens y ont abattu deux membres de la police maritime palestinienne.

responsable local du Fatah, le mouvement du président de l'Autorité palestinienne Yasser Arafat, à son domicile dans le camp de réfugiés de Ballata, à Naplouse. Bien qu'étant l'un des dirigeants du Fatah, Hosam Khader est connu pour être un critique acerbe de Yasser Arafat. Dans le village de Saïda, en Cisjordanie, deux membres des Brigades des martyrs d'Al Aksa, mouvement activiste issu du Fatah, ont péri à la suite d'une explosion. L'accident dont on ne connaît pas l'origine s'est déroulé dans un garage.

Réunion du parlement palestinien

Sur le plan politique, le Conseil législatif palestinien (CLP, parlement) a entamé hier à Ramallah une réunion cruciale pour fixer les pouvoirs du futur premier ministre palestinien. Cette réunion, la deuxième en huit jours, doit normalement aboutir à la nomination à cette nouvelle fonction du numéro 2 de l'OLP Mahmoud Abbas (alias Abou Mazen). La nomination de Mahmoud Abbas, proposée par Yasser Arafat lui-même, est ardemment souhaitée par la communauté internationale, à commencer par les Etats-Unis et la Grande-Bretagne, ainsi que par Israël. Mais Mahmoud Abbas réserve sa réponse dans

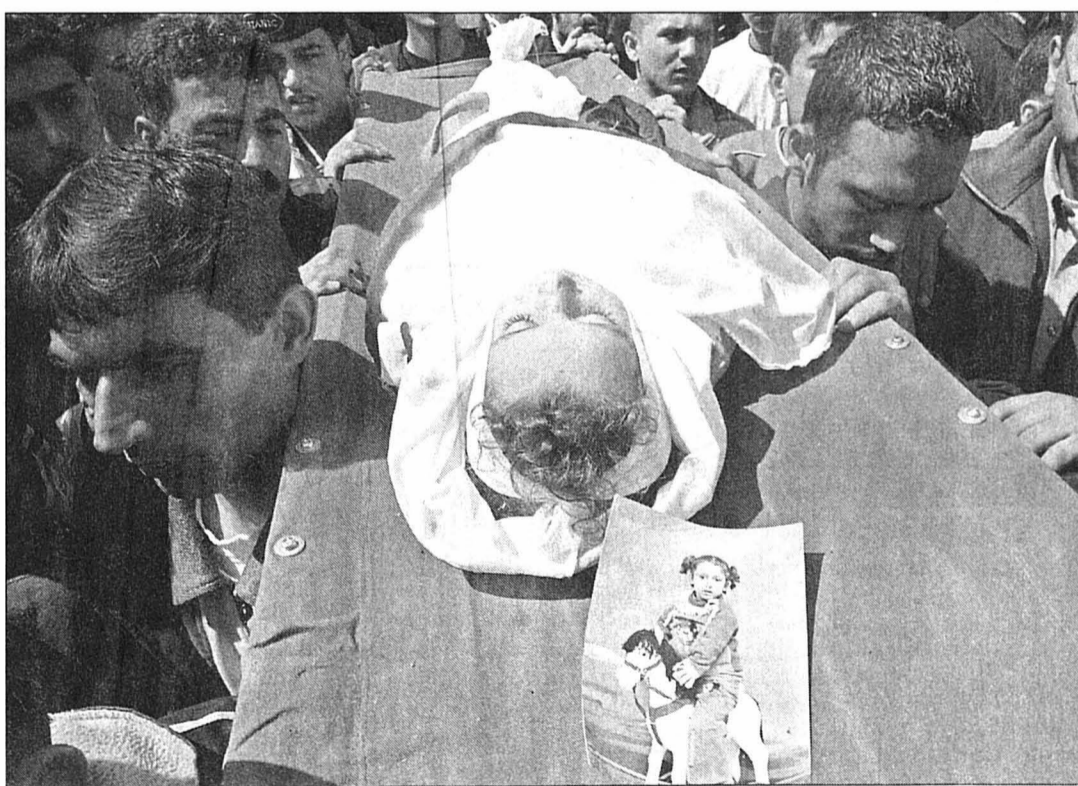

Des Palestiniens lors des funérailles d'une petite fille de trois ans, Ihlam Assar, tuée hier par les forces armées israéliennes lors de l'une de leurs attaques dans la bande de Gaza.

PHOTO KEYSTONE

l'attente de voir quels seront ses pouvoirs exacts.

Arafat désavoué ?

Hier, Yasser Arafat a demandé aux députés d'approuver plusieurs amendements au texte de loi voté une semaine plus tôt par le CLP pour déterminer les pouvoirs du premier ministre. Mais les débats s'annoncent ardues. Les partisans

des réformes au sein même du Fatah, majoritaire au CLP, sont opposés aux changements requis par leur chef. Selon des députés, Yasser Arafat veut notamment que soit stipulé dans la loi qu'il porte le titre de chef de l'exécutif, qu'il aura le dernier mot pour la nomination ou la destitution des ministres et que tout nouveau gouvernement lui sera pré-

senté avant d'être présenté au CLP. «Je pense que nous devrions rejeter ces modifications», a affirmé Qadura Farès, député du Fatah. Lundi dernier, le CLP avait décidé de confier au premier ministre la sécurité intérieure, les questions relevant de la sécurité nationale et des Affaires étrangères restant du ressort de Yasser Arafat. /ats-afpreuters

EN BREF

CHINE ■ Renouvelé. La Chine s'est dotée hier d'un gouvernement renouvelé aux deux tiers, composé surtout de technocrates ayant effectué une longue carrière dans l'administration. Les ministres auront pour mission première de poursuivre le développement économique. Sur 28 ministères et commissions d'Etat, 17 ont été attribués à de nouvelles figures. /ats-afpreuters

MOSCOU ■ Participer. Vladimir Poutine s'est adressé aux Tchétchènes hier les appelant à participer activement au referendum constitutionnel prévu le 23 mars. Selon le président, ce scrutin doit permettre de mettre en place «une large autonomie» pour la Tchétchénie. La Constitution soumise à referendum dimanche prochain «donnera au peuple tchétchène la possibilité de reconstruire sa vie et de mettre en oeuvre une large autonomie au sein de la Russie dont on parle beaucoup actuellement», a ajouté le président. /ats-afpreuters

BERLIN ■ Démissionnaire. L'ancien vice-président du Parti libéral allemand FDP, Jürgen Möllemann, a annoncé hier qu'il démissionnait du parti. Il fait l'objet d'une procédure d'exclusion pour cause d'irrégularités financières et a attiré la réprobation pour ses positions anti-israéliennes. Dans une lettre rendue publique, Jürgen Möllemann, 57 ans, dénonce une «chasse aux sorcières». Il affirme qu'il va continuer à se battre pour ses idées. /ats



La nouvelle loi doit prendre la relève d'un texte qui a permis depuis 1975 de subventionner la construction de quelque 130.000 logements. PHOTO KEYSTONE

200 millions biffés

Aide au logement ■ A Berne, on coupe dans les crédits

L'aide fédérale à la construction de logements sociaux devrait se limiter au strict nécessaire. Contre l'avis du gouvernement, une courte majorité du Conseil des Etats a biffé hier 200 millions des fonds prévus pour les quatre prochaines années.

Par 22 voix contre 21, la Chambre des cantons s'est prononcé pour un crédit-cadre de 300 millions de francs destinés aux prêts et participations en capital. Le Conseil fédéral proposait d'y affecter 496,4 millions de francs.

Vu l'état précaire des finances, l'engagement fédéral dans la promotion du logement est de plus en plus contesté, a souligné Vreni Spoerry. La radicale zurichoise a notamment évoqué les diverses interventions parlementaires visant à concentrer les tâches de la Confédération sur l'essentiel.

En ramenant le crédit-cadre au minimum, le Conseil des Etats permettrait en outre d'éviter que celui-ci

échoue une nouvelle fois au National. Après avoir écarté des tentatives radicale de revoir le montant à la baisse et socialiste de l'augmenter, la Chambre du peuple n'a en effet pas réussi à faire passer le projet la semaine dernière. Le frein aux dépenses a fait capoter le financement de l'aide au logement, la majorité absolue des membres du Conseil national n'ayant pas été atteinte à une voix près (100 contre 73). Le crédit-cadre de 1,775 milliard destiné à des cautionnements, compris également dans le paquet, n'était quant à lui pas contesté.

Mauvais signe

Le conseiller fédéral Joseph Deiss a appelé en vain à ne pas donner un signal négatif du point de vue conjoncturel. Le marché du logement reste très tendu. De plus, le montant proposé n'est qu'un crédit-cadre, le Parlement pouvant à chaque fois se prononcer sur les montants effectifs dans le cadre du vote sur le budget. /ats

L'agriculture en 2007

Réforme ■ Débat marathon en perspective au National

Le Conseil national a entamé hier un débat marathon sur la politique agricole 2007. Il est entré en matière tacitement. Avec 27 propositions de minorité et plus de 50 d'amendements individuels, la discussion devrait se poursuivre aujourd'hui et demain.

Elle portera avant tout sur le rythme et les modalités de la libéralisation du contingentement laitier, ainsi que sur l'introduction d'un système d'enchères, plus transparent et concurrentiel, pour les importations de viande. Le camp rose-vert cherchera en outre à interdire les organismes génétiquement modifiés (OGM).

Un mouvement très modeste s'observe dans l'agriculture pour mieux tenir compte du marché. Mais les paysans s'appuient encore trop sur l'Etat, a constaté l'ex-directeur de l'Union suisse des paysans Melchior Ehrler

(PDC/AG) au nom de la commission. Avec la politique agricole 2007, le Conseil fédéral propose d'aller plus loin dans le sens du marché.

Rapide, socialement supportable

On l'a vu par le passé, notamment dans la crise du marché laitier: la réalité a vite rattrapé ceux qui n'ont pas voulu anticiper les adaptations, a affirmé Joseph Deiss. Pour le ministre de l'économie, le rythme proposé est rapide mais socialement supportable.

Cette réforme entraînera des changements importants, surtout dans les structures des exploitations, a noté à titre personnel Melchior Ehrler. Il faudra donc prendre en compte les cas de rigueur, en particulier en adoptant des mesures d'accompagnement pour rendre les nouvelles structures supportables. /ats

Impôts allégés dès l'an prochain

Fisc ■ Les Etats accordent aux familles une baisse d'impôt plus faible que le National. Pour 2004, malgré Villiger

De Berne
François Nussbaum

Poussé par le Parlement, le Conseil fédéral avait fini par proposer, début 2001, un paquet d'allègements fiscaux, dont le volet principal concernait les familles. Objectifs principaux: abolir l'inégalité de traitement entre couples mariés et concubins, relever les déductions et introduire la déduction pour frais de garde.

Concubins: pas de choix

Le projet était accompagné de deux autres volets: allègements dans les droits de timbre et simplification du système d'imposition pour les propriétaires de leur logement. Dans son premier débat, le Conseil national avait ajouté un troisième volet: baisse du taux de l'impôt sur le bénéfice des entreprises.

Depuis lors, les deux conseils ont mené chacun deux débats, et ce n'est pas fini. Hier, en effet, le Conseil des Etats a maintenu plusieurs divergences avec le National. D'abord, il refuse aux concubins (vivant ensemble avec leurs enfants) le choix d'être taxés comme des couples mariés si cela leur est favorable.

Frais de garde, enfin

La déduction par enfant devait passer à 8200 francs selon le Conseil fédéral (5100



La radicale Christiane Langenberger en discussion, hier à Berne, avec Kaspar Villiger qui n'a pas toujours reçu le soutien escompté. PHOTO KEYSTONE

aujourd'hui). Le National propose 10.000 francs et un supplément de 2700 francs par enfant en formation (16-25 ans). Les Etats ont confirmé hier leur premier vote: ce sera 8400 francs, sans supplément formation.

En revanche, les Etats se sont ralliés au National sur les frais de garde des enfants, lorsque les deux conjoints travaillent: la déduction sera de 6300 francs. Vreni Spoerry (rad/ZH), qui réclame cette mesure depuis des années, a répété hier que le manque à gagner fiscal initial apparaîtrait bientôt comme un gain.

Malgré Villiger

A noter que ces déductions, décidées dans l'impôt

fédéral direct (LIFD), s'appliqueront dans le même ordre de grandeur aux niveaux cantonal communal, grâce à la loi d'harmonisation des impôts directs (LHID). Une harmonisation formelle (principes) et non matérielle (taux et barèmes).

Ce «volet famille» du paquet fiscal entraîne un manque à gagner d'environ 850 millions pour la Confédération et de 350 millions pour les cantons (900 et 400 dans la version du National). Les deux conseils sont d'accord pour une entrée en vigueur en 2004. Malgré Kaspar Villiger, qui réclamait plus de temps. /FNU

Bataille du logement

Si, dans ce paquet fiscal, les deux conseils ont pu s'accorder sur les droits de timbre (refus d'exonérer les caisses de pension et les assurances vie), tel n'est pas encore le cas de l'imposition des entreprises et de la propriété du logement.

Le Conseil des Etats a une nouvelle fois rejeté (à 29 voix contre 8) la proposition du National de baisser l'impôt sur le bénéfice des entreprises, de 8,5 à 8%. Ce «cadeau» à 300 millions n'est pas jugé urgent. Mais une réforme est agendée.

Quant à l'imposition des propriétaires de leur logement (ou maison), elle fait l'objet de controverse. Le National veut réformer le système, en supprimant la taxation de la valeur locative et en augmentant la déduction des intérêts passifs.

Pour le Conseil des Etats, les avantages ne sont pas évidents. Et la solution du National coûte cher: 480 millions (le Conseil fédéral en restait à 190 millions). Les Etats préfèrent une amélioration du système actuel, pour 170 millions. /FNU

Une pyramide vieillissante

Recensement 2000 ■ Près de 800 centenaires. Davantage de célibataires et de divorcés



Inexorablement, la population suisse vieillit. PHOTO KEYSTONE

La Suisse comptait 787 centenaires en 2000, un nombre qui a plus que doublé en dix ans. Outre le vieillissement de la population, le recensement fédéral a révélé une augmentation des personnes célibataires et divorcées.

Entre 1990 et 2000, la croissance démographique du pays (+6%) a été très inégale selon les groupes d'âges, a indiqué hier l'Office fédéral de la sta-

tistique (OFS). Elle a été la plus forte chez les personnes de plus de 80 ans (+17%) et chez les 45 à 64 ans (+15%). Le nombre des personnes de cent ans et plus n'atteignait que 12 en 1950.

Moins de jeunes et d'enfants

Le groupe d'âge de 18 à 29 ans a connu une forte baisse (-18%). Pour l'OFS, cela s'explique par le petit nombre d'enfants de la «génération

68» et par la fin du recrutement des travailleurs étrangers dans les années 90.

Le groupe des enfants de moins de 6 ans a aussi diminué (-1%). Dans la population étrangère, le même groupe a au contraire augmenté de 37%.

Le rapport entre personnes de plus de 65 ans et de 20 à 64 ans est passé de 23 à près de 25%. Mais c'est surtout la structure par âge des personnes en âge de travailler qui a changé.

Contrairement à 1990, il y a aujourd'hui moins de personnes de 20 à 39 ans que de 40 à 64 ans. En outre, les personnes s'approchant de la retraite (55-64 ans) sont presque aussi nombreuses que celles qui vont entrer dans l'âge actif (15-24 ans).

Individualistes

Le nombre de célibataires (3,065 millions en 2000) a augmenté de près de 6% à cause de la hausse de l'âge au mariage et de l'évolution des formes de vie en couple. A 30 ans, 46% de la population est encore célibataire, contre 18% en 1970.

Le nombre des personnes divorcées (408.000) a augmenté de 38% entre 1990 et 2000. Entre 48 et 58 ans, plus de 12% de la population est divorcée, contre moins de 4% en 1970. Les divorces sont sensiblement moins fréquents dans la population étrangère. /ats

TABAGISME

Pas de fonds de prévention

Une taxe de 2,6 centimes par paquet de cigarettes ne devrait pas être levée pour financer un fonds de prévention contre le tabagisme. Le Conseil des Etats a campé sur ses positions et a maintenu par 22 voix contre 14 cette divergence avec le National.

Le Conseil national s'est déjà prononcé deux fois en sa faveur. Doté de quelque 20 millions de francs par an, le fonds de prévention serait alimenté par une contribution d'au maximum 0,13 centime par cigarette, versée par les producteurs et les importateurs de tabac.

La majorité du Conseil des Etats, à l'instar du gouvernement, émet toutefois de forts doutes sur la constitutionnalité de ce fonds. Il s'agit d'une pseudo-taxe incitative, a critiqué Fritz Schiesser (PRD/GL) au nom de la commission. /ats

ENBREF

MUSIQUE ■ Droits d'auteur. Les radios et télévisions devraient avoir le droit d'enregistrer des morceaux de musique sur des supports informatiques sans payer de taxe supplémentaire. Le Conseil des Etats a donné suite hier à une initiative parlementaire. Actuellement, ces médias s'acquittent du droit d'auteur auprès de la Suisa. Or, l'industrie du disque demande que la copie de ces sons sur disques durs soient rémunérées. /ats

Les pro-nucléaires sortent du bois

Votations du 18 mai ■ *Elus bourgeois en campagne contre les initiatives «Moratoire-Plus» et «Sortir du nucléaire»*

De Berne
Georges Plomb

Ils disent «deux fois non à l'arrêt précipité de nos centrales nucléaires». «Ils», c'est un comité d'élus bourgeois emmenés par le radical Jean-Claude Cornu (FR), le libéral Serge Beck (VD), la PDC Doris Leuthard et l'UDC Christian Speck (tous deux AG). Ils s'opposent aux initiatives antinucléaires soumises le 18 mai au peuple et aux cantons («Moratoire-Plus» et «Sortir du nucléaire»).

Dépendance aggravée

Une acceptation, avertit Jean-Claude Cornu, accroîtrait la dépendance énergétique de la Suisse à l'égard de l'étranger. La Suisse dépend déjà à plus de 70% du pétrole et du gaz. Or, les régions fournisseuses ne sont pas toujours un modèle de stabilité (ex: Libye, Nigéria, Moyen-Orient pour le pétrole, Russie, Algérie pour le gaz). Avec l'abandon du nucléaire, la situation s'aggraverait. Voyez l'énergie éolienne importée de mer du Nord. Certes, les Etats y sont stables. Mais le Fribourgeois ne peut pas exclure certaines pressions (comme dans le sillage de l'accord aérien Suisse-Allemagne).

Ce qui inquiète Serge Beck, c'est le coût d'une fermeture prématurée des centrales. Il se situerait entre 29 et 46 milliards pour «Moratoire-plus», entre 40 et 62 milliards pour «Sortir du nucléaire». Remplacer le nucléaire par de l'énergie solaire et éolienne «constituerait un bel autogoal économique au vu des coûts de production de ces énergies». Il en coûterait aussi 3500 emplois au minimum.

L'abandon du nucléaire nuirait au climat. Ça, c'est la crainte de Doris Leuthard. Un avantage du nucléaire, selon l'Argovienne, c'est qu'il ne dégage pas de CO₂. S'il fallait le



Une acceptation des initiatives antinucléaires accroîtrait la dépendance énergétique de la Suisse à l'égard de l'étranger, a estimé le radical Jean-Claude Cornu, à la tête du comité d'élus bourgeois.

PHOTO KEYSTONE

remplacer, il faudrait recourir à des énergies qui en dégagent beaucoup (ex: centrales thermiques). Du coup, les efforts entrepris pour réduire les émissions de CO₂ seraient anéantis. Par ailleurs, elle ne croit pas réaliste de vouloir remplacer l'énergie nucléaire par les énergies éolienne et solaire. La

construction de nouveaux barrages ne serait guère convaincante non plus.

Risques d'attentats

Non, les adversaires des initiatives ne sous-estiment pas les risques d'attentats. Mais bien d'autres installations industrielles sont concernées. Par

ailleurs, un nouveau rapport fera bientôt le point sur le danger que font courir aux centrales des chutes d'avions (date prévue: le 3 avril).

«Moratoire-Plus» fixe la durée de vie d'une centrale à 40 ans. Toute prolongation de dix ans sera soumise au référendum. Durant les 10 ans qui suivent l'acceptation de l'initiative, aucune autorisation ne sera accordée à de nouvelles installations (pas d'augmentation de puissance non plus). Un régime d'exemption sera accordé aux réacteurs servant à la médecine.

«Sortir du nucléaire» exige la désaffectation des centrales, l'abandon du retraitement et de l'exportation de combustible. Ainsi Mühleberg (BE) et Beznau 1 et 2 (AG) seront mises hors service en 2005, Gösigen (SO) en 2008, Leibstadt (AG) en 2014. L'initiative fixe des conditions au recours à des énergies non nucléaires (énergie fossile avec récupération de chaleur, au stockage des déchets (droit de codécision pour les collectivités), à la responsabilité des exploitants (ex: désaffectation des centrales). /GPB-La Liberté

L'armée sera engagée

G8 ■ *Feu vert du National. 5600 soldats mobilisés*



Le ministre de la défense Samuel Schmid et son homologue française Michelle Alliot-Marie lors d'une visite à Genève, le 7 décembre 2002.

PHOTO KEYSTONE

C'est clairement – par 111 voix contre 46 – que le National a approuvé hier l'engagement de l'armée en service d'appui des autorités civiles à l'occasion du sommet du G8, début juin à Evian. Le ministre de la défense Samuel Schmid a précisé qu'il serait fait appel à quelque 5600 militaires suisses pendant la période du 22 mai au 5 juin.

Frais pris en charge par Paris

A l'occasion de ce sommet, le Bassin lémanique accueillera les chefs d'Etat des huit nations les plus puissantes du monde et près de 20 autres chefs d'Etat et de gouvernement. Ces personnalités seront accompagnées de délégations officielles, estimées à quelque 10.000 personnes, auxquelles viendront s'ajouter plus de 3000 représentants des médias. Le gros des délégations des chefs d'Etat membres du G8 sera hébergé à Evian même. Il est prévu de loger les autres participants,

soit la majorité, sur la rive suisse du Léman, dans la région de Lausanne-Montreux.

Selon un accord passé entre les deux pays, la France assumera la majorité des frais consentis par la Suisse pour assurer la sécurité du G8, à hauteur d'un plafond de 18 millions. Cela représente les deux tiers des charges supportées par la Confédération. Jeudi passé, la gauche, les Verts, mais aussi l'aile dure de l'UDC, avaient vivement critiqué l'engagement de l'armée suisse, reprochant à la France d'avoir mis la Suisse devant le fait accompli. Le conseiller fédéral Samuel Schmid, chef du Département de la défense, a notamment souligné que la Suisse se devait d'être disponible.

Sur les 5600 militaires engagés, 2950 viennent de l'infanterie et du corps des gardes-fortifications, 1400 de la logistique, des troupes sanitaires et de la police militaire et 1150 des Forces aériennes. S'y ajoutent 100 officiers et commandants des états-majors. /ap

A deux mois du double vote populaire du 18 mai, la bataille entre partisans et adversaires de l'énergie nucléaire est plus incertaine que jamais. Au Parlement, les partisans dictent leur règle. Ils sont en train d'imposer une loi assez favorable à l'énergie nucléaire. Face au peuple et aux cantons, l'affaire est plus indécise.

Depuis un quart de siècle, l'opinion est divisée. Trois initiatives antinucléaires seront refusées. L'une proposait un droit de veto aux cantons proches du site (en 1979), une autre la désaffectation échelonnée des centrales (de

1984), une troisième l'abandon du nucléaire (en 1990). En revanche, une quatrième initiative – qui voulait un premier moratoire de dix ans – passait le cap (en 1990 aussi). Pour la première fois, une initiative antinucléaire empochait la partie. C'était quatre ans après la tragédie de Tchernobyl.

Forts et faibles pro-nucléaires

Pour les partisans de l'énergie nucléaire, ce coup dur ne venait pas seul. En 1989, le projet

contesté de Kaiseraugst – en Argovie, mais près de Bâle – était largué. L'Etat fédéral devait même verser un dédommagement de 227 millions. D'autres projets – Graben (BE), Verbois (GE), Imoïl (LU), Rüthi (SG) – n'y surviendront pas. Leibstadt (AG), mise en service en 1984, sera notre dernière centrale. Un moratoire dure donc depuis près de 20 ans. Forts au Parlement, les partisans de l'énergie nucléaire sont faibles sur le terrain. On verra, le 18 mai, s'ils ont retrouvé la forme.

Georges Plomb

COMMENTAIRE

ENBREF



LAUSANNE ■ Huis clos au procès de l'agresseur de «Plume». Le procès de l'agresseur de «Plume» (photo keystone), ex-prostituée devenue tétraplégique après avoir été rouée de coups, s'est ouvert sans journalistes ni public. Le Tribunal criminel de Lausanne a ordonné un huis clos pour la journée d'hier. Une victime peut demander le huis clos lorsqu'il s'agit d'une agression contre l'intégrité sexuelle. L'agresseur de Plume est un ex-barman de 24 ans. /ats

RAPT LAGONICO ■ Pidoux finira de purger sa peine en Suisse romande. Christian Pidoux, le cerveau du rapt Lagonico, continuera de purger sa peine en Suisse romande. La Cour de cassation pénale vaudoise a décidé qu'il devait pouvoir suivre une psychothérapie en français, admettant le recours du condamné contre une décision du Service pénitentiaire vaudois. Pidoux est détenu depuis juillet 2002 au pénitencier de Lenzbourg (AG), où il refuse de suivre une thérapie en allemand. /ats

EPFL ■ 150e anniversaire. L'Ecole polytechnique fédérale de Lausanne (EPFL) a 150 ans. Cet anniversaire sera marqué par une cérémonie officielle le 29 mars en présence de Pascal Couchepin. Les 2, 3 et 4 mai, le public est convié à une opération portes ouvertes. De nombreuses animations et expositions sont prévues tant pour les néophytes que pour les visiteurs plus avertis. La chimie explosive et les robots footballeurs sont notamment au programme. /ats

L'état civil épouse l'informatisation

Projet ■ *D'ici à 2004, les données seront centralisées grâce au registre Infostar. Souci de rationalisation*

Les données sur l'état civil des Suisses seront informatisées et centralisées d'ici à 2004. A compter d'hier, cantons et offices compétents vont être rattachés au registre Infostar. La création de cette banque de données devrait rationaliser les saisies.

Les quelque 1750 offices de l'état civil tiennent chacun quatre registres où sont inscrits les naissances, les mariages, les décès et les reconnaissances d'enfants. Toutes les informations sont ensuite reportées dans le registre des familles, tenu par la commune d'origine, a indiqué hier l'Office fédéral de la justice (OFJ).

Gestion fédérale

Avec l'informatisation, les registres resteront du ressort des autorités de l'état civil. Mais au lieu d'être conservés en format papier, ils vont être remplacés par une banque



Les quelque 1750 offices de l'état civil tiennent chacun quatre registres où sont inscrits les naissances, les mariages, les décès et les reconnaissances d'enfants.

PHOTO ARCH-MARCHON

centrale de données gérée par le Département fédéral de justice et police. Le registre des familles sera en outre remplacé par un docu-

ment individuel: les informations seront consignées pour chaque personne et non plus pour chaque famille. D'une manière générale, les

données ne devront être saisies qu'une fois et seront automatiquement mises à jour. Cette mise en réseau électronique permettra une rationalisation importante. Il ne sera plus nécessaire de transmettre, puis de ressaisir les données au lieu d'origine. Les risque d'erreurs et de doublons devraient ainsi être éliminés.

Protection de la personnalité

La protection de la personnalité des individus dont les données sont traitées dans le système Infostar est garantie par le Code civil. Celui-ci énumère en particulier quelles autorités externes à l'état civil peuvent accéder à la banque de données. Il s'agit des autorités d'établissement de documents d'identité, des services fédéraux compétents pour la tenue du système de recherche informatisé Ripol et du casier judiciaire fédéral Vostra. /ats

EN BREF

GENÈVE ■ Des fidèles du Falun Gong outrepassent l'interdiction de manifester. Plus d'un millier de pratiquants du Falun Gong se sont réunis hier sur la Place des Nations à Genève. La police n'a pas cherché à empêcher l'action malgré l'interdiction de manifester décrétée pour cette journée d'ouverture de la Commission des droits de l'homme. Les manifestants protestaient contre l'«absurde répression» dont est victime le Falun Gong en Chine. /ats

SAHARA ■ On a perdu la trace de quatre touristes suisses. Quatre Suisses se sont perdus dans le Sahara algérien et n'ont pas donné de nouvelles depuis le 22 février, a indiqué hier l'agence algérienne de presse APS. Un groupe de quatre Allemands est également porté disparu dans la même région. Les quatre Suisses voyageaient à bord d'un véhicule tout-terrain. /ats

CREUTZFELDT-JAKOB ■ Premier cas de l'année en Suisse. Le premier cas de maladie de Creutzfeldt-Jakob (MCJ) de l'année vient d'être enregistré en Suisse. Il s'agit d'un cas classique et non de la nouvelle variante, a précisé hier un porte-parole de l'Office fédéral de la santé publique (OFSP). La MCJ est une maladie à prions comparable à l'encéphalopathie spongiforme bovine (ESB) chez l'animal, dont l'issue est également mortelle. /ap



RUSSELL CROWE ■ L'interprète de «Gladiator» va se marier. Russell Crowe, qui avait remporté un Oscar pour «Gladiator», va épouser son amie de longue date Danielle Spencer (photo keystone) le 7 avril, jour anniversaire de l'acteur. Russell Crowe, âgé de 38 ans, avait rencontré sa compagne dans les années quatre-vingts, alors qu'il tentait de percer dans la musique en Nouvelle-Zélande. /ap

«LE TEMPS» ■ Cinq ans d'existence. Aujourd'hui, «Le Temps» souffle ses cinq bougies. Le bilan de ces premières années d'existence est mitigé. Le journal a certes réussi à s'imposer comme le quotidien romand de référence, mais ses comptes continuent d'afficher des déficits. Aujourd'hui, il doit affronter, comme les autres titres suisses d'ailleurs, une grave crise économique, la plus sévère depuis au moins trente ans, a expliqué le président du conseil d'administration du «Temps», Stéphane Garelli. /ats

Aéroports suisses sur le qui-vive

Pneumonie atypique ■ Face à l'expansion de l'épidémie, Cointrin et Unique Airport sont prêts à prendre des mesures d'urgence. Swiss n'est pas en reste

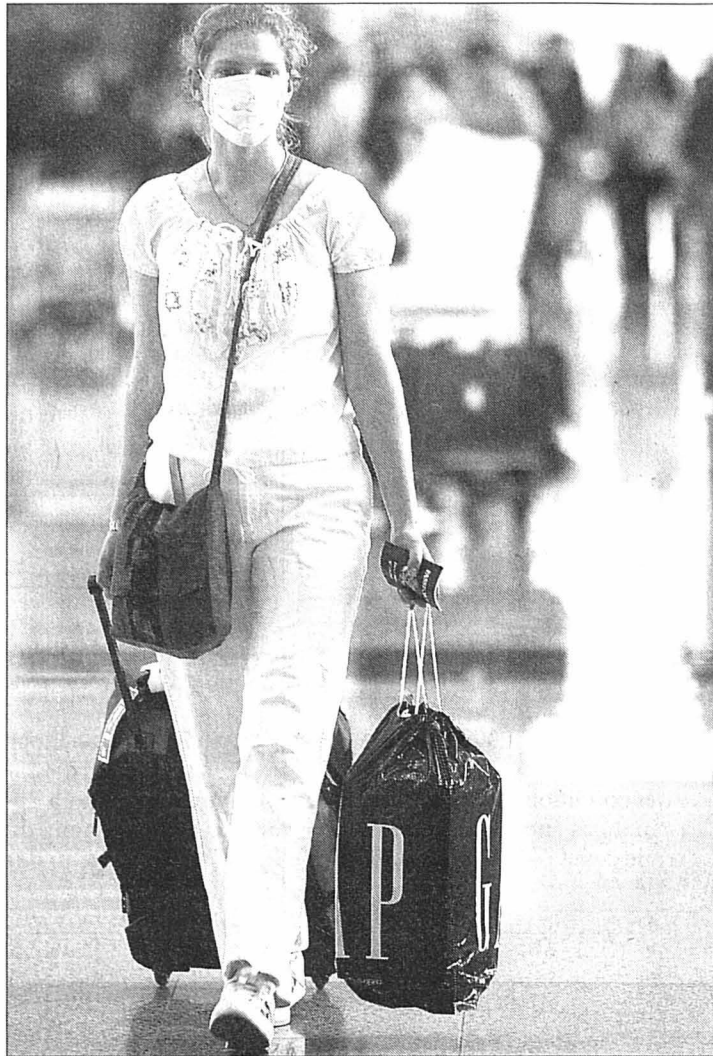

A Hong Kong, foyer de l'épidémie, certains voyageurs qui transitent par l'aéroport portent un masque de protection.

PHOTO KEYSTONE

Suisse et les aéroports suisses suivent avec attention l'évolution de l'épidémie de pneumonie atypique après les deux cas suspects signalés à Genève. Les équipages de la compagnie aérienne ont été informés sur les symptômes de la mystérieuse maladie.

Personnel de cabine informé

Le personnel de cabine ainsi que les pilotes de la compagnie nationale, qui dessert Honk Kong, Singapour et

Bangkok, ont reçu des informations concernant les aéroports et les autorités sanitaires concernés, a indiqué hier Jean-Claude Donzel, porte-parole de Swiss. Le service médical du transporteur suit l'évolution de la situation. Tant que les autorités sanitaires ne l'exigeront pas, Swiss ne prendra pas de mesures de sécurité supplémentaires, telles que le port de masques de protection pour le personnel volant. Les aéroports sont eux aussi sur le qui-vive.

A Cointrin, les personnes présentant les symptômes de la maladie seront prises en charge dès leur arrivée sur sol genevois. «Nous n'avons qu'un vol direct depuis l'Asie du Sud-Est. Il est hebdomadaire et est assuré par Thai Airways», a précisé le porte-parole de l'aéroport Philippe Roy. Les personnes qui voyagent sur cette ligne sont tenues au courant de l'épidémie. On leur conseille de consulter un médecin en cas de fièvre. Si l'un des passagers présente des symptômes suspects, l'avion est isolé sur le tarmac. Le malade est alors évacué et transporté en ambulance à l'hôpital cantonal. Les autres voyageurs sont rendus attentifs aux risques, mais ne seront pas placés en quarantaine. A eux de se montrer prudents.

Place à l'écart prévue

Le problème posé par les passagers arrivant à Genève via des correspondances est plus compliqué. Ces voyageurs peuvent très bien avoir séjourné en Asie, «mais nous ne pouvons pas le savoir», a relevé Philippe Roy. Pour que personne ne passe à travers les gouttes, des panneaux d'informations seront installés dans l'aéroport. L'euroAirport de Bâle-Mulhouse ne dispose pas d'un pavillon médical dans ses murs, mais il n'accueille aucun vol en provenance directe des pays touchés par l'épidémie, a noté Andreas Hatt, son porte-parole. Seuls peuvent y débarquer des passagers venant de l'Asie de Sud Est et ayant d'abord transité par Francfort ou Paris, par exemple.

Comme à Genève et Bâle, les premières mesures ont été prises samedi, a pour sa part déclaré Andreas Siegenthaler, porte-parole de Unique, l'aéroport de Zurich. Les compagnies et leur personnel ont été

informés et une place à l'écart sur le tarmac a aussi été prévue dans le cas où un passager présentant les symptômes de la maladie se trouverait à bord d'un appareil.

Menace planétaire

Mais la sérénité reste de mise. Un aéroport représente toujours un lieu dans lequel des maladies affectant des passagers provenant de l'ensemble de la planète peuvent se propager, explique le porte-parole. Il peut s'agir de la malaria, du virus Ebola ou, comme actuellement, cette nouvelle forme de pneumonie. Le personnel sait composer avec ces difficultés.

Cette nouvelle forme de pneumonie atypique, qui

pourrait être responsable de neuf morts au moins et de plusieurs centaines de cas en Asie et au Canada, mobilise tous les services de santé. Selon l'OMS, cette épidémie est une menace pour la santé à l'échelle planétaire.

L'OMS a reçu la semaine passée des rapports concernant plus de 150 cas possibles de cette nouvelle forme de pneumopathie virulente en provenance du Canada, de Chine, de Hong Kong, d'Indonésie, des Philippines, de Singapour, de Thaïlande et du Vietnam. L'origine de la maladie reste inconnue. Les recherches effectuées dans les laboratoires les plus réputés du monde n'ont jusqu'à présent rien donné. /ats

Numéro d'information

L'Office fédéral de la santé publique (OFSP) met à disposition un numéro de renseignements. En cas d'incertitudes concernant la maladie, des informations sont disponibles au **031/322.88.04**.

Le numéro est disponible durant les heures de bureau. «Nous sommes conscients du fait que la population puisse désirer de plus amples informations selon l'évolution de la situation», a indiqué hier un porte-parole de l'OFSP. Ce numéro est notamment destiné aux personnes qui envisagent un voyage dans les pays d'Asie du Sud-Est concernés par la maladie ou qui reviennent d'un séjour dans cette région. Toutefois, l'OFSP souligne que la population suisse ne court aucun danger à l'heure actuelle. L'office recommande aux personnes ayant séjourné ces deux der-

nières semaines dans les pays concernés et subissant des poussées de fièvre, des maux de gorge ou des douleurs musculaires de consulter un médecin.

Par ailleurs, un des deux cas supposés de pneumonie atypique signalés à Genève correspond à la définition de la maladie. Le patient, 35 ans, est «très suspect», ont indiqué hier les spécialistes genevois. Le professeur Didier Pittet, chef du service de préventions des infections aux Hôpitaux universitaires de Genève, se veut toutefois rassurant. Le patient allait «très bien» hier. Pour le deuxième cas douteux, les médecins sont plus affirmatifs. Le patient, 68 ans, s'était rendu aux urgences samedi avec de la fièvre, mais les symptômes qu'il présentait ne correspondaient pas à une pneumonie atypique. /ats

Deux propositions dans les valises

Forum mondial de l'eau ■ La Suisse veut responsabiliser les entreprises et imposer une protection des écosystèmes

Responsabiliser les entreprises pour éviter la pollution des eaux et imposer une protection des écosystèmes au niveau planétaire: la Suisse se rend au Forum mondial de l'eau à Kyoto avec deux propositions qu'elle souhaite voir adopter dans la déclaration finale.

A l'échelle planétaire

La Suisse a permis à l'Europe d'accomplir un pas important en faisant adopter le principe d'une responsabilité civile pour les entreprises à l'origine de pollution de cours d'eau transfrontaliers. Elle souhaite étendre cette mesure à l'échelle planétaire, a déclaré hier à Berne Philippe Roch, directeur de l'Office fédéral de l'environnement, des forêts et du paysage (OFEFP).

Ce protocole sur la responsabilité civile a été adopté fin février par la Commission économique

pour l'Europe des Nations Unies (CEE-ONU) et doit encore être signé et ratifié par les Etats parties. La Suisse en avait lancé l'idée après une pollution du Danube au cyanure survenue en 2000. «Lors du Forum de Kyoto, nous présenterons ce protocole et demanderons à ce qu'il soit inscrit dans la déclaration finale», a précisé le chef de l'OFEFP. Cette réglementation doit permettre d'indemniser les personnes qui subissent les conséquences de tels accidents. Et toutes les installations industrielles susceptibles de provoquer des dégâts chimiques importants et situées à proximité de la frontière ou de cours d'eau transfrontières devront souscrire une assurance.

Mais Berne entend également promouvoir l'approvisionnement durable en eau potable. La délégation demandera que la protection des écosystèmes soit systématiquement intégrée dans



A Dili, au Timor-Oriental, un groupe d'enfants se rafraîchit.

PHOTO KEYSTONE

les plans de gestion de ressources en eau.

Pollution des forêts

Selon l'OFEFP, la crise de l'eau dans le monde réside dans la destruction ou la pollution par l'homme des forêts, des zones humides ou des sols. Le Forum mondial de l'eau s'est ouvert dimanche.

Plus de 10.000 représentants de 160 pays seront présents tout au long de la semaine, dans le but de trouver des solutions concrètes pour 1,4 milliard d'individus privés d'eau potable. Il s'agit du 3e forum de ce type après ceux de La Haye (2000) et de Marrakech (1997). /ats

OBWALD

Mère infanticide

Une mère a jeté hier ses deux enfants en bas âge d'un pont de 100 mètres séparant les communes de Kerns et Sachseln (OW). Les deux bambins, âgés de deux ans et demi et quatre ans, ont été tués sur le coup. La mère, 40 ans, a expliqué son acte par les difficultés de l'existence. Elle s'est rendue en voiture vers 4h à proximité du «Haut Pont», qui relie les deux communes, avant de parcourir les derniers mètres à pied et de lancer ses deux enfants dans la gorge où coule la rivière Melchaa.

Ensuite, la mère infanticide s'est rendue à la police. Les deux corps ont été retrouvés par la colonne de secours du Club alpin suisse. Le père, qui vivait séparé, était absent au moment de la tragédie. Les parents suivaient un traitement psychologique et n'étaient pas domiciliés dans le canton d'Obwald. Un drame semblable s'était produit il y a 13-14 ans au même endroit. Dans ce cas, la mère s'était jetée dans le vide avec ses deux enfants. /ap

Rendez-vous de l'immobilier

paraît chaque mardi et jeudi

A vendre

A louer

Taux hypothécaires dès 1,75%*

*Taux fixe 1 an au 11 mars 2003

Propriétaires ou futurs propriétaires, profitez dès aujourd'hui de conditions hypothécaires exceptionnelles. Financement de votre villa ou appartement jusqu'à 80% en 1^{er} rang.

Renseignements au 032 732 99 40

Castle Investment Consultants SA
Financements hypothécaires
Prévoyance - Planification financière
Le Château - 2034 Peseux
028-389762 DUO

CIC

Courtage & Conseils en immobilier
Jocelyne Wyss
Les Replattes 4 - Le Locle - 032 931 30 19

A VENDRE AU LOCLE

IMMEUBLE LOCATIF

Complètement rénové de 7 appartements tous loués.

Très bon rendement locatif.

Tél. 032 931 30 19

Offre complète sur: www.wyssimmo.ch

Dans le vieux village, endroit calme et ensoleillé!

À CORMORET

A vendre jolie maison villageoise avec beaucoup de place

Extérieur et intérieur complètement assainis, réserve de place dans la partie rurale! Jardin. Prix de vente: Fr. 360 000.-.

svit
Nachfolger/
Successeur:
Jean-Claude Fatio
engelmann ag
Dufourstrasse 32 2502 Biel/Bienne
Tel. 032 341 08 85
www.engelmannimmo.ch engelmann-ag@bluewin.ch

Cliquez sur :
cinéma

Les films à l'affiche des salles et nos critiques sur les dernières sorties.

L'Impartial

www.limpartial.ch

LES TAUX SONT À LA BAISSÉ! C'est le moment de vous lancer!

Nous construisons aux Geneveys-sur-Coffrane

VILLAS INDIVIDUELLES DE 4 1/2 - 5 1/2 - 6 1/2 PIÈCES

- Modulables et finitions au choix.
- 190 m² habitables, tout confort.

Fonds propres: Fr. 110.000.- (LPP possible)

Mensualités: Fr. 1.300.- (charges comprises)

Tél. 032 732 99 40 ou 079 417 11 30

À VENDRE

www.bolliger-immobilier.ch

Nouveau!

Rue de la Paix, La Chaux-de-Fonds

Appartement de 3 pièces au 1^{er} sud-ouest supérieur

- pièces spacieuses;
- cuisine semi-agencée fermée;
- salle de bains-WC;
- balcon aménageable;
- parfait ensoleillement;
- à proximité immédiate des commerces.

Agence Bolliger Immobilier
Av. Léopold-Robert 12
Tél. 032 911 90 80
2300 La Chaux-de-Fonds
info@bolliger-immobilier.ch

A louer

CORTAILLOD DE PARTICULIER

Villa terrasse 160 m²

Garage + place de parc.

Vue lac et Alpes.

4 chambres + 1 séjour

+ 2 salles de bains.

Libre tout de suite.

Loyer: Fr. 3200.-

charges comprises.

Tél. 079 240 31 55

À LOUER

www.gerancia-bolliger.ch

À LA CHAUX-DE-FONDS

Au centre ville, nous vous proposons un appartement de 2 pièces et un de 4 pièces

Tous deux avec cuisine agencée, hall, salle de bains et balcon.

Celui de 2 pièces est entièrement rénové.

L'immeuble possède des dépendances, une lessiverie et un ascenseur.

Libres tout de suite ou pour date à convenir.

Situation: Serre 55.

Pour tous renseignements, s'adresser à: Gerancia & Bolliger S.A.

Av. Léopold-Robert 12

Tél. 032 911 90 90

2300 La Chaux-de-Fonds

info@gerancia-bolliger.ch

132-129232

svit

MEMBRE UPI

MEMBRE UPI

MEMBRE UPI

MEMBRE UPI

MEMBRE UPI

MEMBRE UPI

MEMBRE UPI

MEMBRE UPI

MEMBRE UPI

MEMBRE UPI

MEMBRE UPI

MEMBRE UPI

MEMBRE UPI

MEMBRE UPI

MEMBRE UPI

MEMBRE UPI

MEMBRE UPI

MEMBRE UPI

MEMBRE UPI

MEMBRE UPI

MEMBRE UPI

MEMBRE UPI

MEMBRE UPI

MEMBRE UPI

MEMBRE UPI

MEMBRE UPI

MEMBRE UPI

MEMBRE UPI

MEMBRE UPI

MEMBRE UPI

MEMBRE UPI

MEMBRE UPI

MEMBRE UPI

MEMBRE UPI

MEMBRE UPI

MEMBRE UPI

MEMBRE UPI

MEMBRE UPI

MEMBRE UPI

MEMBRE UPI

MEMBRE UPI

MEMBRE UPI

MEMBRE UPI

MEMBRE UPI

MEMBRE UPI

MEMBRE UPI

MEMBRE UPI

MEMBRE UPI

MEMBRE UPI

MEMBRE UPI

MEMBRE UPI

MEMBRE UPI

MEMBRE UPI

MEMBRE UPI

MEMBRE UPI

MEMBRE UPI

MEMBRE UPI

MEMBRE UPI

MEMBRE UPI

MEMBRE UPI

MEMBRE UPI

À LOUER

www.fidimmobil.ch

À LA CHAUX-DE-FONDS

Fritz-Courvoisier 34C

Pour le 1^{er} avril

3 1/2 pièces

au 6^e étage

Cuisine agencée,

salle de bains/WC,

balcon, cave.

Place de parc à disposition.

Fr. 1100.- + Fr. 150.- de charges.

Contact: Mlle Sanchez

032 729 09 57

Av. Léopold-Robert 83

2300 LA CHAUX-DE-FONDS

www.fidimmobilsa.ch

132-129326

MEMBRE UPI

MEMBRE UPI

MEMBRE UPI

MEMBRE UPI

MEMBRE UPI

MEMBRE UPI

MEMBRE UPI

MEMBRE UPI

MEMBRE UPI

MEMBRE UPI

MEMBRE UPI

MEMBRE UPI

MEMBRE UPI

MEMBRE UPI

MEMBRE UPI

MEMBRE UPI

MEMBRE UPI

MEMBRE UPI

MEMBRE UPI

MEMBRE UPI

MEMBRE UPI

MEMBRE UPI

MEMBRE UPI

MEMBRE UPI

MEMBRE UPI

MEMBRE UPI

MEMBRE UPI

MEMBRE UPI

MEMBRE UPI

MEMBRE UPI

MEMBRE UPI

MEMBRE UPI

MEMBRE UPI

MEMBRE UPI

MEMBRE UPI

MEMBRE UPI

MEMBRE UPI

MEMBRE UPI

MEMBRE UPI

MEMBRE UPI

MEMBRE UPI

MEMBRE UPI

MEMBRE UPI

MEMBRE UPI

MEMBRE UPI

MEMBRE UPI

MEMBRE UPI

MEMBRE UPI

MEMBRE UPI

MEMBRE UPI

MEMBRE UPI

MEMBRE UPI

MEMBRE UPI

MEMBRE UPI

MEMBRE UPI

MEMBRE UPI

MEMBRE UPI

MEMBRE UPI

MEMBRE UPI

MEMBRE UPI

MEMBRE UPI

MEMBRE UPI

À LOUER

www.gerancia-bolliger.ch

À LA CHAUX-DE-FONDS

Dans bâtiment au centre de l'avenue Léopold-Robert:

A louer locaux commerciaux à l'usage de BUREAUX d'une surface totale de 152 m².

Pour tout autre renseignement, contactez-nous!

Gérance Charles Berset SA

Jardinière 87 - 2301 La Chaux-de-Fonds

Tél. 032 913 78 35 - Fax 032 913 77 42

132-129326

MEMBRE UPI

MEMBRE UPI

MEMBRE UPI

MEMBRE UPI

MEMBRE UPI

MEMBRE UPI

MEMBRE UPI

MEMBRE UPI

MEMBRE UPI

MEMBRE UPI

MEMBRE UPI

MEMBRE UPI

MEMBRE UPI

MEMBRE UPI

MEMBRE UPI

MEMBRE UPI

MEMBRE UPI

MEMBRE UPI

MEMBRE UPI

MEMBRE UPI

MEMBRE UPI

MEMBRE UPI

MEMBRE UPI

MEMBRE UPI

MEMBRE UPI

MEMBRE UPI

MEMBRE UPI

MEMBRE UPI

MEMBRE UPI

MEMBRE UPI

MEMBRE UPI

MEMBRE UPI

MEMBRE UPI

MEMBRE UPI

MEMBRE UPI

MEMBRE UPI

MEMBRE UPI

MEMBRE UPI

MEMBRE UPI

MEMBRE UPI

MEMBRE UPI

MEMBRE UPI

MEMBRE UPI

MEMBRE UPI

MEMBRE UPI

MEMBRE UPI

MEMBRE UPI

MEMBRE UPI

MEMBRE UPI

MEMBRE UPI

MEMBRE UPI

MEMBRE UPI

MEMBRE UPI

MEMBRE UPI

MEMBRE UPI

MEMBRE UPI

MEMBRE UPI

L'architecture de la mémoire

Dernière demeure ■ La revue «Art + Architecture en Suisse» s'intéresse aux monuments funéraires de la chrétienté, du XIIe au XVIIIe siècle. Le tombeau des comtes de Neuchâtel y tient une place importante

Entièrement remaniée, la nouvelle édition de «Art + Architecture en Suisse», éditée par la Société d'histoire de l'art en Suisse (SHAS), porte sur les monuments funéraires en Suisse, entre le XIIe et le XVIIIe siècle. Proposant des articles dans les trois langues (français, allemand et italien), elle présente toutefois des résumés dans les deux autres langues. Un parcours très fouillé des dernières demeures de nos ancêtres.

Le souhait de reposer à proximité de la tombe d'un martyr ou d'un autel conservant les reliques d'un saint fit des églises un lieu de sépulture privilégié. Les morts étant enterrés dans de simples caissons de pierre, dans des cercueils en bois ou dans des lincoils. Le Moyen Age ne connaissait pas les monuments funéraires érigés en plein air. Dans les cimetières, les tombes étaient marquées – lorsqu'elles l'étaient – par de simples croix de bois. Au Moyen Age tardif, une imposante croix de pierre se substitua aux tombes indivi-

duelles.

Dès le XIIIe siècle, la plupart des églises paroissiales et celles des ordres mendiants devinrent le lieu de sépulture des familles bienfaitrices, qui y faisaient dire des messes et y fondaient des chapelles privées. Avant la Réforme, la pratique de l'inhumation représentait un marché lucratif pour l'Eglise. La croissance démographique du XIIIe siècle et la forte mortalité due aux épidémies excédèrent les capacités des églises (et des cimetières) après quelques générations à peine.

Cette invasion de sépultures transformait des églises entières en chambres funéraires collectives. L'apparition des dalles funéraires plates et rectangulaires pour marquer les lieux de sépulture amorça une nouvelle

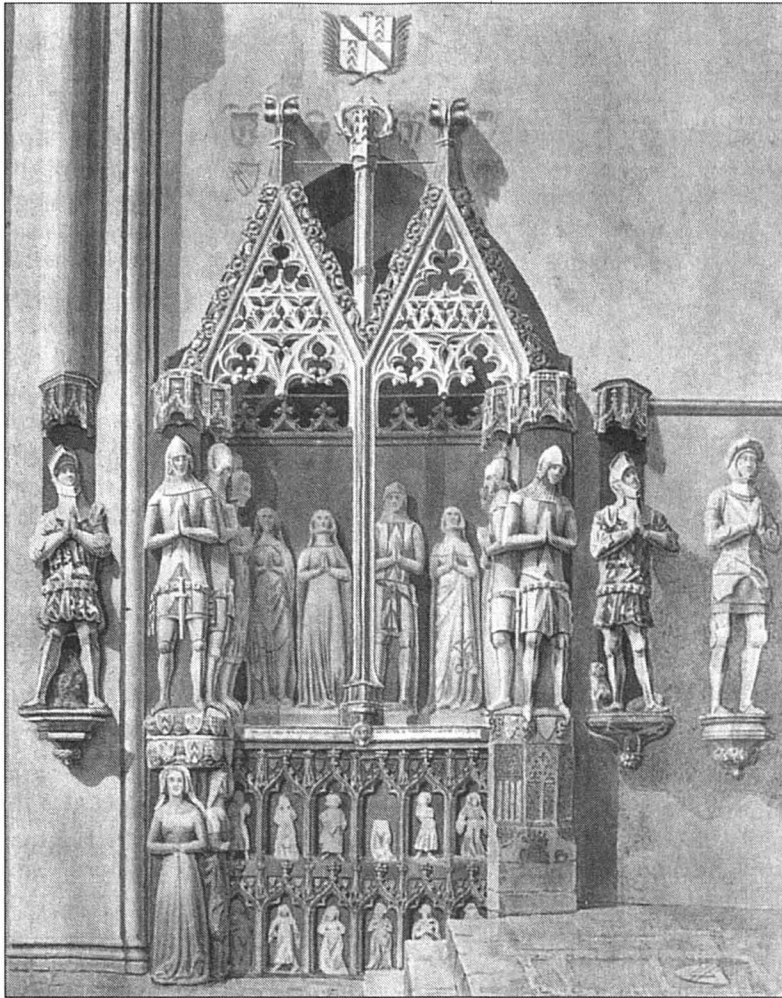

Un projet de restauration du tombeau des comtes de Neuchâtel (1838). PHOTO SHAS

étape. La décoration artistique et le développement de ce type de monument spécifiquement médiéval conduisirent à la grande diversité de structures funéraires qui se manifesta peu après 1100.

Monuments significatifs

Les monuments funéraires, en pierre la plupart du temps, prirent une véritable importance visuelle et architectonique au sein même des églises. Moritz Flury-Rova décrit dans son article «Wege in die Ewigkeit. Die Grabmonumente des 12. bis 18. Jahrhunderts in der Schweiz» (Les voies de l'éternité. Les monuments funéraires du XIIe au XVIIIe siècle en Suisse) comment on en arriva à cette particularité de la chrétienté qui consiste à unir vivants et morts dans l'église.

Dans le texte en langue française de Brigitte Pradevant et Nicolas Schätti, les lecteurs apprennent de quelle manière les pratiques de sépultures développées à la fin du XIVe siècle à la

cour papale en Avignon se diffusèrent aussi dans le canton de Vaud. Plusieurs prélats de Suisse romande, qui s'étaient rendus en Avignon, se firent ériger dans leur patrie une sépulture dispendieuse et somptueuse. Un article est consacré au monastère Rütli, dans l'Oberland zurichois, dont le caractère de monastère nobiliaire fut renforcé par la chapelle funéraire avec crypte ainsi que par d'autres tombes de nobles dans l'église conventuelle. Un autre encore s'intéresse à l'évolution stylistique des monuments funéraires dans le canton de Berne.

Claire Piguet et Marc Stähli livrent quant à eux un article sur «Le tombeau des comtes de Neuchâtel», chef d'œuvre de la sculpture monumentale du Moyen Age dans le chœur de la Collégiale. Depuis 1996, historiens, conservateurs-restaurateurs, archéologues, ingénieurs et architectes travaillent ensemble pour mieux comprendre ce monument et en assurer le maintien. /comm-réd.

A louer

A louer à La Chaux-de-Fonds, libre tout de suite

1000 m²

Magnifiques locaux commerciaux avec bureaux, entrepôt et quai de chargement, en zone industrielle, accès facile et places de parc disponibles.

ATM Transports SA
Rue Blaise-Cendrars 13
2300 La Chaux-de-Fonds

132-129302

À LOUER

La Chaux-de-Fonds, quartier ouest
APPARTEMENT DE 3 PIÈCES au 4^e étage
Entièrement rénové à l'état de neuf.

Cuisine agencée et balcon.
Libre tout de suite ou à convenir.
Loyer mensuel: Fr. 790.- + charges.

FIDUCIAIRE ERARD & LANOIR
Tél. 032 722 14 60

028-391366

GÉRANCE JACOPIN

Plaine d'Areuse à Colombier
à louer dès avril 2003

Local de préférence à usage industriel ou artisanal

500 m² dans hangar
+ 100 m² env. de bureaux.
Places de parc extérieures.
A deux pas de l'arrêt du tram.

Loyer mensuel Fr. 3500.-
Acomptes sur charges Fr. 500.-

AVENUE DE LA GARE 53 - 2000 NEUCHÂTEL

TÉL. 032 725 12 65 028-391166/DUO

commerces

La Chaux-de-Fonds

Rue Jaquet-Droz 12/12a

Pour l'entretien d'un immeuble locatif et commercial, nous sommes à la recherche d'un ou d'une

Conciergerie à temps partiel Appartement de 4 pièces à disposition

Tâches :

- Entretien des cages d'escaliers, des locaux communs et des extérieurs
- Surveillance de l'immeuble
- Visite des appartements vacants

Profil souhaité

- Vous avez de l'expérience dans ce genre d'activité
- Vous aimez les contacts humains

Intéressé ?

Alors faites-nous parvenir une brève lettre de candidature, accompagnée d'un curriculum vitae à l'adresse ci-dessous :

wincasa

Services Immobiliers
Anne-Hélène Gex
Rue de Monruz 2
2000 Neuchâtel
Téléphone 032 723 09 15
anne-helene.gex@wincasa.ch
www.wincasa.ch

041-608526

avis divers

CUISINES
SCHMIDT
PRIX MAGIQUES
DU 14 AU 29 MARS

ASR SA, Rue de la Dîme 4
2009 Neuchâtel
En face du funi de la coudre
Tél. 032 721 47 60

Granit offert

Apportez vos plans

BOSCH

028-388686/DUO

avis divers

Chauffage

**Tout feu
Tout flamme**

HELIOMAZOUT S.A.

VOTRE SOURCE DE CHALEUR

Tél. 032 927 32 32

Héliomazout à La Chaux-de-Fonds,
près de chez vous!

SE CHAUFFER AU MAZOUT.
LA BONNE DÉCISION.

Mazout - Diesel - Essence
15, rue de la Fiaz, 2300 La Chaux-de-Fonds
info@heliomazout.ch - Fax 032 927 32 30

132-122758



GABRIEL GREUB SA CHAUFFAGES & SANITAIRES SERVICE DE DÉPANNAGE

Rue de Biaufond 1
2300 La Chaux-de-Fonds
g.greub@bluewin.ch

Tél. 032 968 83 88
Fax 032 968 84 67

132-121169

Répondez s.v.p. aux offres sous chiffres...

Nous prions les personnes et les entreprises qui publient des annonces sous chiffres de répondre promptement aux auteurs des offres qu'elles reçoivent. C'est un devoir de courtoisie et c'est l'intérêt de chacun que ce service fonctionne normalement. On répondra donc même si l'offre ne peut être prise en considération et on retournera le plus tôt possible les copies de certificats, photographies et autres documents joints à ces offres. Les intéressés leur en seront très reconnaissants, car ces pièces leur seront absolument nécessaires pour répondre à d'autres demandes.

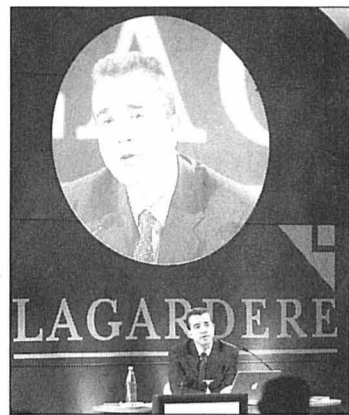

Arnaud Lagardère a indiqué qu'il suivrait le chemin de son père. Il a assuré qu'il n'avait pas l'intention à court terme de céder les parts du groupe dans EADS.

PHOTO KEYSTONE

RÉSULTATS

Lagardère en perte de vitesse

Lagardère a annoncé hier une perte nette de 291 millions d'euros (426 millions de francs) en 2002. Le groupe français diversifié, dont le fondateur s'est éteint vendredi à Paris, avait dégagé un bénéfice de 616 millions un an plus tôt.

Ce résultat est dû en partie à des dépréciations sur sa participation dans le fournisseur d'accès internet T-Online et à la perte de près de 300 millions du géant européen de l'aéronautique et de la défense EADS, dont Lagardère détient 15,1%. Le bénéfice opérationnel du groupe s'est contracté à 440 millions d'euros.

Lagardère a amélioré le résultat opérationnel de son pôle médias, qui regroupe l'édition, la presse, la distribution, les télévisions et les radios ainsi que les 34% de CanalSatellite (groupe Canal Plus). Dépasant les prévisions des analystes, il s'inscrit à 385 millions d'euros, contre 353 millions en 2001. /ats-reuters

Ni pénurie, ni hausse de l'essence

Pétrole ■ La Suisse ne risque pas d'être asséchée en cas de conflit irakien. Son approvisionnement est très diversifié

Malgré la flambée des cours du brut hier, les automobilistes helvétiques n'ont pas à craindre une hausse du prix de l'essence. La Suisse ne risque pas non plus de pénurie en cas de conflit irakien car ses sources d'approvisionnement sont très diversifiées.

L'Irak représente moins de 5% du pétrole importé par la Suisse, selon Philippe Cordoier, porte-parole de l'Union pétrolière (UP). Le brut est acheté à environ 90% à l'Afrique, essentiellement la Libye, le Nigeria et l'Algérie.

Le Brent ne représente qu'un tiers des importations de pétrole. Les deux tiers restants sont des produits finis tels qu'essence, mazout et diesel, achetés essentiellement à des pays de l'Europe du nord. A travers les raffineries européennes, la Suisse dépend indirectement du pétrole du Moyen-Orient à environ 25%. Mais la Confédération dispose de réserves obligatoires de produits pétroliers permettant de couvrir la consommation moyenne de quatre mois et demi.

Plus de 3 ans de réserves

Les stocks dureront de toute façon plus longtemps car les importations ne risquent pas d'être stoppées du jour au lendemain.

Si le conflit se limite à l'Irak, il n'aura guère de répercussions sur les importations helvétiques. La Suisse ne devra puiser davantage dans ses réserves que si le conflit s'élargit à l'ensemble du Moyen-Orient et se prolonge.



La Suisse n'est pas dépendante du pétrole irakien. Elle dispose par ailleurs d'importantes réserves.

PHOTO KEYSTONE

L'assèchement des exportations irakiennes de pétrole fera disparaître moins de 10% du pétrole négocié sur les marchés mondiaux. Les réserves obligatoires ne devraient donc compenser que 10% du manque et elles suffiraient pour plus de trois ans, a expliqué Kurt Streiff.

Envolée du baril

Le cours du brut a ouvert en hausse hier à Londres. A 11 heures, le baril de Brent de la mer du Nord pour livraison en mai, nouvelle référence sur l'International Petroleum Exchange (IPE) de Londres, valait 30,45 dollars après avoir

clôturé vendredi à 30,13 dollars. Mais les consommateurs suisses restent protégés par la faiblesse du dollar par rapport au franc, a précisé le porte-

parole de l'Union pétrolière. Migrol s'est appuyé sur cet argument pour abaisser hier le prix à la pompe de tous ses carburants de 2 centimes. /ats

Une économie faible

La Banque centrale européenne (BCE) pourrait baisser ses taux d'intérêt si un conflit en Irak entamait la confiance des consommateurs et des chefs d'entreprise. «Dans l'hypothèse d'un conflit en Irak, la politique monétaire devrait être utilisée pour

répondre à une éventuelle chute de la confiance», a estimé hier Pedro Solbes, le commissaire européen aux affaires économiques et monétaires. La Commission prévoit que l'économie européenne restera faible durant tout le premier semestre. /ats-afp-reuters

ENBREF

ZFS ■ Restructuration. Le recentrage de Zurich Financial Services (ZFS) se poursuit. Le groupe est en discussions pour la vente de l'ensemble de ses affaires vie ainsi que de ses activités non-vie aux Pays-Bas. Le groupe s'est engagé dans une vaste restructuration qui doit déboucher sur 5000 suppressions d'emplois dans le monde. Environ 10% (500 postes) concernent la Suisse. /ats

EDF ■ Enquête probable. Le commissaire européen à la concurrence, Mario Monti, a annoncé hier l'ouverture probable d'une enquête de la Commission européenne sur «la garantie illimitée dont bénéficie EDF» de la part de l'Etat pour ses emprunts. /ap

PHOENIX MECANO ■ Optimiste malgré tout. Le fabricant de boîtiers et composants Phoenix Mecano a enregistré l'an passé 56 millions de francs de pertes. Le groupe zurichois impute ce déficit à la morosité économique et à l'amortissement du goodwill. Mais il est optimiste pour 2003. /ats

SAIRGROUP ■ Les comptes d'ex-managers bloqués. La justice pénale zurichoise a pris une première mesure concrète contre les anciens responsables de SAIR-Group. Quatre comptes privés ont été bloqués. Il concerne les comptes des anciens patrons du groupe, Philippe Bruggisser et Mario Corti, ainsi que ceux de l'ex-chef des finances Georges Schorderet et de l'administrateur Eric Honnegger. /ats

LABOURSE

www.bcn.ch

BCN-Netbanking

Aujourd'hui soyez votre gestionnaire financier

| INDICES | bas / haut 2003 | dernier | 17/03 |
|----------------------|-----------------|---------|---------|
| Zürich, SMI | 5000.7 | 4015.4 | 4130.5 |
| Zürich, SPI | 2568.21 | 3475.93 | 2900.74 |
| New-York, DJI | 7416.64 | 8869.29 | 8141.92 |
| New-York Nasdaq comp | 1253.22 | 1467.35 | 1340.33 |
| Francfort DAX | 2527.67 | 5467.31 | 2403.19 |
| Londres, FTSE | 3277.5 | 4027.6 | 3601.8 |
| Paris, CAC 40 | 2401.15 | 3232.34 | 2740.01 |
| Tokio, Nikkei 225 | 7862.43 | 8829.06 | 8002.69 |
| DJ Euro Stock 50 | 1847.62 | 2551.47 | 2079.71 |

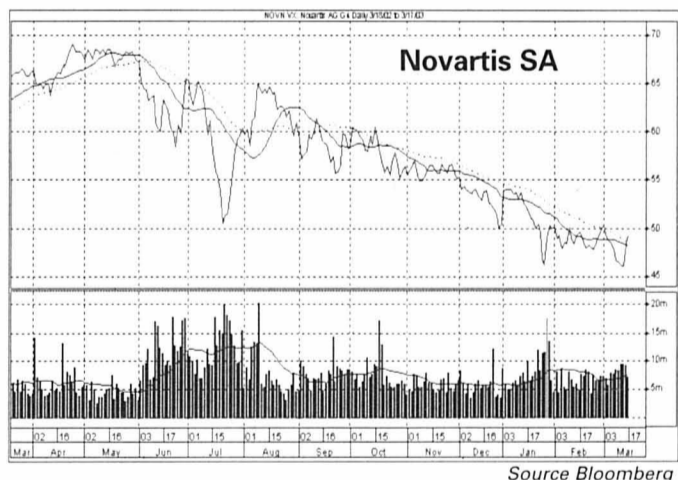

| Bourse suisse (cours en CHF) | bas / haut 2003 | précédent | 17/03 |
|------------------------------|-----------------|-----------|--------|
| ABB Ltd n | 2.51 | 5.18 | 3.19 |
| Actelion Ltd | 53. | 68.5 | 61. |
| Adecco n | 34.25 | 58.35 | 41.75 |
| Bâloise Holding n | 25. | 64.5 | 31. |
| BB Biotech | 45.8 | 59.45 | 51. |
| BK Vision | 93.85 | 147. | 107. |
| BT & T Time | 2. | 12.1 | 4.5 |
| Charles Voegelé Holding | 13.3 | 32.7 | 16. |
| Ciba Spéc. Chimiques n | 74.75 | 101.5 | 80.1 |
| Cicore Holding n | 20.25 | 29. | 24.5 |
| Cie fin. Riechmont | 19.2 | 28.35 | 21. |
| Clariant n | 9.21 | 24.5 | 11.45 |
| Credit Suisse Group n | 20.3 | 35. | 25.05 |
| Crossair n | 2.55 | 35.5 | 4.5 |
| Ems-Chemie Holding | 4427. | 5310. | 4600. |
| ESEC Holding n | 52.5 | 121. | 84. |
| Fischer (Georg) n | 92. | 150. | 96.25 |
| Forbo Hld n | 355. | 434. | 385.5 |
| Givaudan n | 427. | 648. | 497.5 |
| Helvetia-Patria Holding n | 111. | 174. | 140. |
| Hero p | 133. | 145. | 137.25 |
| Holcim Ltd | 183. | 273. | 202. |
| Julius Baer Holding p | 177. | 325. | 212. |
| Kudelski SA n | 14.55 | 23.55 | 16.25 |
| Logitech International n | 36.25 | 49.25 | 41.8 |
| Lonza | 70.1 | 85.15 | 73.2 |
| Moevénpick | 442.5 | 602. | 558. |
| Nastlé n | 233.25 | 308. | 258. |
| Nextrom | 4.8 | 11.7 | 5.3 |
| Novartis n | 45.2 | 54.3 | 48.25 |
| Pargesa Holding p | 2126. | 2670. | 2300. |
| Phonak Holding n | 9.06 | 14.6 | 9.61 |
| PubliGroup n | 180. | 240. | 193.25 |
| Réassurance n | 49.6 | 108. | 64.5 |
| REG Real Estate Group | 89. | 82. | 82. |
| Rieter Holding n | 208. | 288. | 237. |
| Roche Holding bj | 73.4 | 103.25 | 79.4 |
| Roche Holding p | 119.25 | 185. | 129.5 |
| Serono SA b | 562. | 800. | 611. |
| Sulzer n | 132.5 | 210.5 | 148.25 |
| Sulzer Medica n | 205. | 279. | 265. |
| Surveillance n | 409. | 475. | 449.5 |
| Swatch group n | 19.15 | 24.45 | 21.55 |
| Swatch group p | 93.7 | 120.75 | 106. |
| Swiss Life Holding n | 41.75 | 119. | 47.5 |
| Swisscom n | 385.5 | 434. | 400.5 |
| Syngenta SA n | 55.1 | 87.85 | 60.9 |
| UBS n | 49.8 | 72.45 | 59. |
| UMS p | 15.25 | 35. | 23.35 |
| Unaxis Holding n | 72.8 | 105.75 | 85. |
| Von Roll Holding p | 1.25 | 1.98 | 1.3 |
| Vontobel Holding p | 12.75 | 23.95 | 13.3 |
| Zurich Fin. Serv. n | 88. | 159. | 106.25 |

| Bourses européennes (cours en EUR) | bas / haut 2003 | précédent | 17/03 |
|------------------------------------|-----------------|-----------|-------|
| ABN Amro (NL) | 11.76 | 16.69 | 14.11 |
| Accor (F) | 25.01 | 31. | 28.44 |
| Aegon (NL) | 5.88 | 14.25 | 8.16 |
| Ahold (NL) | 2.39 | 13.65 | 2.77 |
| Air Liquide (F) | 105. | 132.4 | 120.8 |
| AKZO-Nobel (NL) | 16. | 32.44 | 18.85 |
| Alcatel (F) | 4.16 | 7.59 | 6.64 |
| Allianz (D) | 99.9 | 60. | 62. |
| Allied Irish Banks (IRL) | 11.5 | 13.55 | 12.7 |
| Aventis (F) | 37.5 | 54.55 | 42.1 |
| AXA (F) | 9.05 | 14.55 | 12.62 |
| Banco Bilbao Vizcaya (E) | 6.83 | 10.39 | 7.75 |
| Bayer (D) | 9.85 | 22.42 | 10.5 |
| BT Group (GB) £ | 1.405 | 2.128 | 1.6 |
| Carrefour (F) | 29.2 | 44. | 34.81 |
| Cie de Saint-Gobain (F) | 22.4 | 30. | 25.3 |
| DaimlerChrysler (D) | 23.82 | 31.9 | 25.6 |
| Deutsche Bank (D) | 33.01 | 47.8 | 37. |
| Deutsche Lufthansa (D) | 6.81 | 9.99 | 7.8 |
| Deutsche Telekom (D) | 9.07 | 14.47 | 10.43 |
| E.ON (D) | 34.25 | 44.1 | 36.5 |
| Electrabel (B) | 210. | 243.8 | 220.7 |
| Elf Aquitaine (F) | 135. | 176. | 142.6 |
| Elsevier (NL) | 8.01 | 12.07 | 9.57 |
| Endesa (E) | 10. | 12.23 | 11. |
| ENI (I) | 11.79 | 15.83 | 12.55 |
| France Telecom (F) | 16.8 | 25. | 21.21 |
| Glaxosmithkline (GB) £ | 9.8 | 12.6 | 11.26 |
| Group Danone (F) | 104.2 | 132.3 | 111.5 |
| ING Groep (NL) | 8.55 | 17.5 | 11.7 |
| KLM (NL) | 5.2 | 9.79 | 5.87 |
| KPN (NL) | 5.3 | 7.24 | 6.32 |
| L'Oréal (F) | 50.15 | 74.85 | 59.4 |
| LVMH (F) | 35.25 | 41.9 | 40.61 |
| Metro (D) | 15.8 | 24.65 | 17.4 |
| Nokia (FI) | 10.6 | 16.64 | 13.28 |
| Philips Electronics (NL) | 12.45 | 18.66 | 15.39 |
| Pinault-Printemps-Redoute(F)44.55 | 74.6 | 51.5 | 53.85 |
| Prudential (GB)£ | 2.8 | 4.7 | 3.3 |
| Repsol (E) | 11.79 | 13.81 | 12.8 |
| Royal Dutch Petroleum (NL) | 33.35 | 44.58 | 36.48 |
| RWE (D) | 17.65 | 27.75 | 19.7 |
| Schneider (F) | 38.42 | 49.89 | 44.7 |
| Siemens (D) | 32.22 | 45.1 | 36.55 |
| Société Générale (F) | 42.8 | 59. | 48.86 |
| Telefonica (E) | 7.82 | 9.8 | 8.65 |
| Total (F) | 110.5 | 142.7 | 120. |
| Unilever (NL) | 47.31 | 60.1 | 51.6 |
| Vivendi Universal (F) | 11.03 | 17.98 | 13.55 |
| Vodafone Group(GB) £ | 1.008 | 1.263 | 1.148 |

| Bourses Nord-américaines (cours en USD) | bas / haut 52sem. | précédent | 17/03 |
|---|-------------------|-----------|--------|
| Aluminium Co of America | 17.62 | 39.5 | 19.94 |
| Altria group inc. | 34.87 | 57.79 | 34.93 |
| American Express Co. | 26.55 | 44.91 | 33.48 |
| American Tel & Tel Co. | 8.2 | 28.88 | 27.48 |
| Baxter Intl Inc. | 19.34 | 59.9 | 19.65 |
| Boeing Co. | 24.73 | 50.05 | 25.55 |
| Caterpillar Inc. | 33.75 | 59.99 | 47.02 |
| Chevron Corp. | 61.31 | 91.6 | 64.19 |
| Citigroup Inc. | 23.49 | 48.45 | 33.75 |
| Coca Cola Co. | 37.01 | 57.91 | 39.9 |
| Du Pont de Nemours | 21.9 | 31.06 | 26.5 |
| Eastman Kodak co | 34.71 | 49.8 | 37.82 |
| Exxon Mobil | 29.75 | 44.58 | 34.39 |
| Ford Motor Co. | 6.58 | 18.23 | 6.76 |
| General Electric Co. | 21.3 | 40.9 | 25.65 |
| General Motors Corp. | 29.75 | 68.17 | 32. |
| Goodyear Co. | 3.35 | 28.1 | 3.92 |
| Hewlett-Packard Co. | 10.75 | 21.2 | 15.66 |
| IBM Corp. | 54.01 | 108.64 | 79. |
| Intel Corp. | 12.95 | 32.25 | 17.17 |
| International Paper Co. | 31.35 | 45.2 | 35.64 |
| Johnson & Johnson | 41.4 | 65.89 | 55.19 |
| Mc Donald's Corp. | 12.12 | 30.72 | 13.54 |
| Merck & Co. Inc. | 38.5 | 61. | 50.8 |
| Microsoft | 20.7 | 31.5 | 24.86 |
| 3M Co. | 108.2 | 131.55 | 125.55 |
| PepsiCo Inc. | 34. | 53.5 | 39. |
| Pfizer Inc. | 25.13 | 41.44 | 28.95 |
| Procter & Gamble Co. | 74.08 | 94.75 | 83.4 |
| Sears, Roebuck & Co. | 18.3 | 59.9 | 18.5 |
| Silicon Graphics Inc. | 0.56 | 4.49 | 1.24 |
| United Technologies Corp. | 48.83 | 75.6 | 58.87 |
| Wal-Mart Stores | 43.72 | 63.94 | 49.36 |
| Walt Disney Co. | 13.48 | 25.17 | 16.42 |
| Yahoo! inc | 8.94 | 21. | 20.69 |

| Fonds de placement (cours différés) | précédent | dernier |
|-------------------------------------|-----------|---------|
| Swissca Emer. Markets CHF | 74.07 | 75.52 |
| Swissca Switzerland CHF | 148.55 | 152.8 |
| Swissca Germany EUR | 54.8 | 58.4 |
| Swissca France EUR | 17.9 | 19.05 |
| Swissca Great-Britain GBP | 115.3 | 121.9 |
| Swissca Europe CHF | 110.65 | 117.1 |
| Swissca Green Invest CHF | 59.05 | 61.2 |
| Swissca IFC | 290. | 290. |
| Swissca VALCA | 187.1 | 191.55 |
| Swissca PF Income CHF | 121.78 | 121.57 |
| Swissca PF Yield CHF | 126.21 | 126.95 |
| Swissca PF Yield EUR | 95.98 | 96.33 |
| Swissca PF Balanced CHF | 129.71 | 131.5 |
| Swissca PF Balanced EUR | 82.69 | 84.08 |
| Swissca PF Growth CHF | 142.66 | 145.75 |
| Swissca PF Growth EUR | 68.93 | 70.07 |
| Swissca PF Equity CHF | 136.61 | 141.59 |
| Swissca PF GI Balanced CHF | 118.54 | 119.69 |
| Swissca PF GI Equity EUR | 56.17 | 57.44 |
| Swissca BI USD | 112.83 | 111.97 |
| Swissca BI CAD | 117.59 | 116.86 |
| Swissca BI AUD | 117.83 | 118.08 |
| Swissca BI INTL | 119.20 | 119.14 |
| Swissca BI JPY | 95.57 | 98.7 |
| Swissca BI MT CHF | 104.83 | 104.67 |
| Swissca BI MT EUR | 103.86 | 103.65 |
| Swissca BI MT USD | 111.67 | 111.31 |
| Swissca Communication EUR | 128.69 | 132.73 |
| Swissca Energy EUR | 347.11 | 352.26 |
| Swissca Finance EUR | 301.38 | 310.64 |
| Swissca Health EUR | 341.38 | 346.56 |
| Swissca Leisure EUR | 196.5 | 203.75 |
| Swissca Technology EUR | 118.8 | 121.19 |

| Fonds de placement (cours différés) | précédent | dernier |
|-------------------------------------|-----------|---------|
| Prevista LPP Oeko 3 | 79.8 | 80.71 |
| Prevista LPP Diversification 3 | 109.54 | 110.83 |
| Prevista LPP Profil 3 | 121.11 | 121.17 |
| Prevista LPP Universel 3 | 103.7 | 104.29 |

| Taux de référence | précédent | 17/03 |
|-------------------------|-----------|-------|
| Rdt moyen Confédération | 2.26 | 2.35 |
| Rdt 30 ans US | 4.941 | 4.928 |
| Rdt 10 ans Allemagne | 3.296 | |

SKI ALPIN

Des pistes à la caisse

Vainqueurs du classement général de la Coupe du monde, Stephan Eberharter et Janica Kostelic ont empoché chacun cet hiver quelque 400.000 francs de primes. Ils ont de loin réalisé les meilleurs gains de tous les participants du Cirque blanc.

L'Autrichien, qui a signé neuf victoires, a totalisé la somme de 397.463 francs. La Croate pour sa part a récolté 409.750 francs. Tous deux sont restés toutefois assez loin du total record pour une saison, détenu par l'Autrichien Hermann Maier en 1999/2000 avec quelque 660.000 francs.

Dans le camp suisse, c'est Michael von Grünigen qui a réussi les meilleures affaires en s'attribuant 206.903 francs, contre 140.254 à Didier Cuche et 83.177 à Didier Défago. Chez les dames, c'est une nouvelle fois Sonja Nef qui mène ce classement avec 84.000 francs.



Stephan Eberharter n'a pas perdu son temps cet hiver...
PHOTO KEYSTONE

Les gains de la saison

Messieurs: 1. Eberharter (Aut) 397.463 francs. 2. Palander (Fin) 273.013. 3. Miller (EU) 232.014. 4. von Grünigen (S) 206.903. 5. Rahlves (EU) 200.594. 6. Aamodt (No) 173.460. 7. Schönfelder (Aut) 160.545. 8. Walchhofer (Aut) 160.254. 9. Kostelic (Cro) 157.925. 10. Cuche (S) 140.254. 11. Rocca (It) 132.000. 12. Raich (Aut) 112.197. 13. Knauss (Aut) 103.559. 14. Dénériaz (Fr) 95.708. 15. Défago (S) 83.177. 16. Büchel (Lie) 78.478. 17. F. Strobl (Aut) 75.017. 18. Trinkl (Aut) 73.550. 19. Kernen (S) 73.276. 20. Maier (Aut) 71.461. **Puis les autres Suisses:** 33. Hoffmann 37.548. 45. Cavegn 14.425. 49. T. Grünenfelder 11.958. 52. Zurbriggen 9554.

Dames: 1. Kostelic (Cro) 409.750 francs. 2. Pärson (Su) 326.000. 3. Götschl (Aut) 228.000. 4. Putzer (Fr) 226.500. 5. Montillet (Fr) 198.000. 6. Dorfmeister (Aut) 183.000. 7. Gerg (All) 125.000. 8. Meissnitzer (Aut) 121.500. 9. Ertl (All) 118.000. 10. Hosp (Aut) 108.583. 11. Clark (EU) 98.000. 12. Poutiainen (Fin) 85.500. 13. Nef 84.000. 14. Obermoser (Aut) 72.500. 15. Karbon (It) 56.500. 16. Pascal (Fr) et Péquegnot (Fr) 54.500. 18. Heeb-Badliner (Lie) 52.500. 19. Ceccarelli (It) et Rey-Bellet (S) 48.500. **Puis les autres Suisses:** 37. Müller 15.000. 47. Borghi 7500. 49. Aufdenblatten et Berthod 6000. 59. Grünenfelder 2000. 64. Oester 1500. /si

Une refonte qui s'impose

Football ■ A partir de la saison prochaine, la Ligue des champions ne comprendra plus qu'une phase. Trop de matches, trop de TV, trop de blessés: l'UEFA a tranché

Par
Gérard Stegmüller

Bien sûr, ce n'est pas une révolution. Il n'empêche. Sous sa forme actuelle, la Ligue des champions a vécu. Cette compétition a vu le jour en 1992. A l'époque, elle réunissait 16 clubs. A partir de 1997, on a passé à 32 clubs, avec l'introduction d'une deuxième phase. Dès la saison 2003-2004, on trouvera toujours autant d'équipes, mais la deuxième phase – celle qui prend fin aujourd'hui et demain – sera supprimée. Une fois la première phase consommée, on entrera toute de suite dans le vif du sujet avec les huitièmes de finale et cette bonne vieille recette de l'élimination directe.

Grimaces

Organisatrice de la compétition, l'UEFA a été obligée de faire machine arrière. Pour plusieurs raisons. L'officielle et la principale est connue: la lassitude des téléspectateurs, qui rechignent de plus en plus à marcher dans la combine. Seule exception qui confirme la règle, et on ne demande qu'à la croire, même si on a du mal: la TSR. En France, en Allemagne, en Italie, en Espagne, l'audience TV est en chute libre. Les chaînes ne se chaillent plus pour obtenir les droits, ce qui implique que l'UEFA ne fait plus tellement la maligne au moment des négociations. Un simple exemple: mardi passé, la DRS a préféré diffuser en direct un match de hockey sur glace plutôt qu'une rencontre de Ligue des champions.

Il fallait donc intervenir avant que la vache à lait se retourne à sec. Dans son mode de

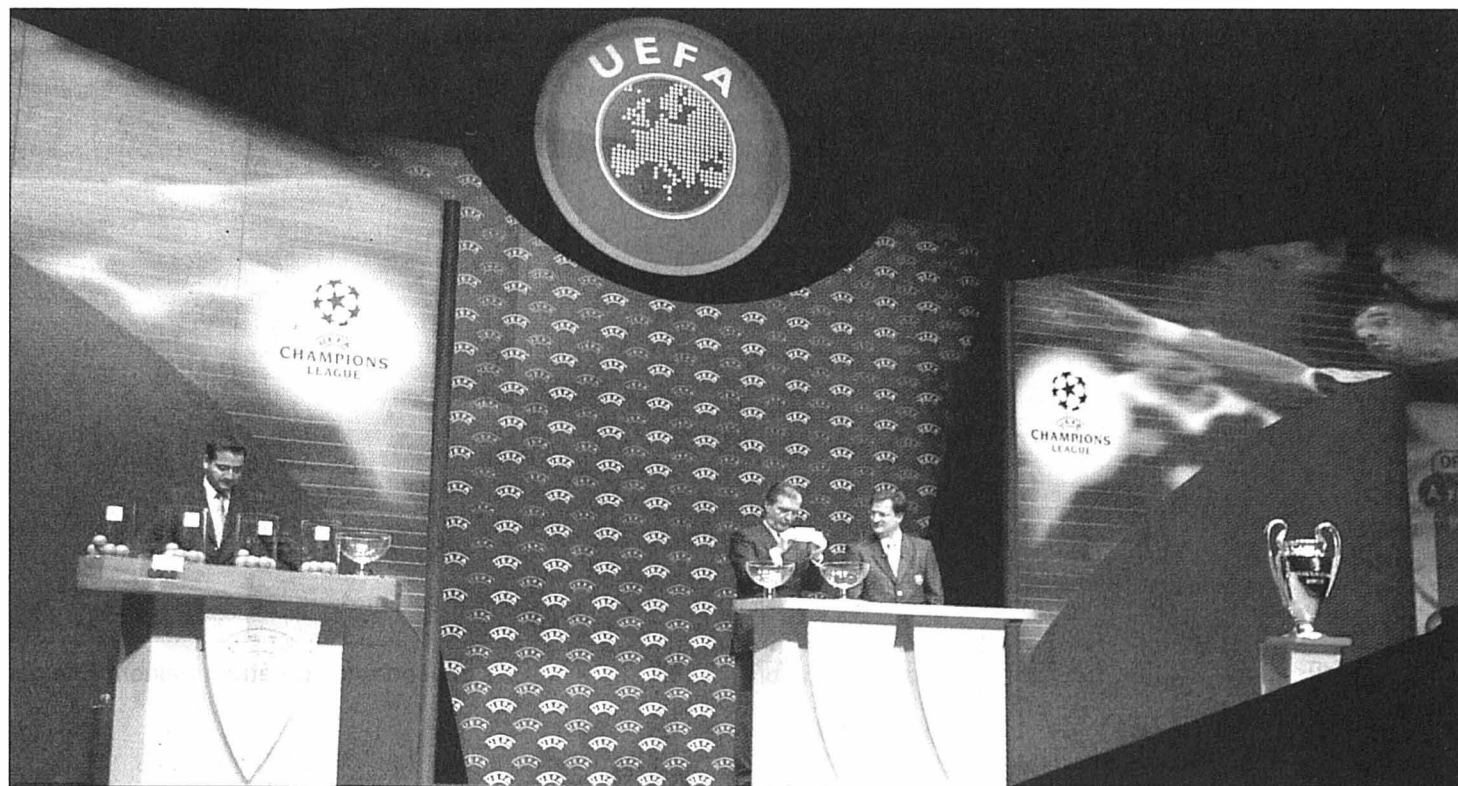

Si les fastes du tirage au sort ne seront pas supprimés, la Ligue des champions subira néanmoins une cure de jouvence.
PHOTO LAFARGUE

fonctionnement actuel, la Ligue des champions «oblige» les deux finalistes à disputer 17 matches en tout et pour tout. A partir de la saison prochaine, ce chiffre descendra à 13. Quatre rencontres en moins. Il n'y a certes pas lieu d'évoquer une différence monstre, mais c'est toujours ça de pris pour des footballeurs dont le rythme annuel de parties peut grimper jusqu'à 70 pour les internationaux.

Autre élément qui a incité les parties concernées à réfléchir: cette deuxième phase peut déboucher sur des situations délicates. Délicates, histoire de ne froisser personne. Car on s'imagine volontiers que les dirigeants de la Juventus et ceux de La Corogne ont grimacé en apprenant que

Manchester United alignait carrément une équipe de réservistes contre Bâle l'autre mercredi à Old Trafford.

Le maximum

«Cette refonte s'imposait et l'UEFA l'a prise en concertation avec les clubs», explique-t-on à Nyon au siège de la maison-mère. Cette multiplication des matches n'arrangeait en fait personne. Ils ont mis du temps mais ils y sont tout de même parvenus! Qui dit Ligue des champions dit télévision, mais tout le monde aura aussi remarqué que les affluences au stade sont en deça des prévisions. Mis à part Bâle, Manchester United et ces toujours mêmes exceptions qui confirment la règle, rares sont les clubs qui font le plein à domi-

cile. On en arrive à un autre point, que l'UEFA admet du bout des lèvres: les gens se passionnent plus pour les championnats nationaux que pour les rencontres de Coupe d'Europe.

L'avis de la commission médicale de l'UEFA a pesé lourd dans la balance. Les experts ont en effet constaté que le nombre de blessures ne cessait d'augmenter. «Cette instance a suivi de très près le dossier», révèle le service de presse de l'UEFA. Et sa conclusion est la suivante: nous sommes arrivés au maximum de ce que peut endurer un être humain. Même si les clubs ont la possibilité d'inscrire 25 joueurs pour une saison en Ligue des champions, il y a des limites à ne plus dépasser. Et les footballeurs ont aussi droit à de vraies vacances.» Le

mot saturation a carrément été lâché.

L'UEFA a tout intérêt à marcher droit car les clubs – réunis sous ce fameux G14, un groupement censé réunir les clubs les plus puissants du continent – menacent sans cesse de créer leur propre compétition. «L'année passée, un riche industriel espagnol a proposé la mise sur pied d'une ligue indépendante, une sorte de ligue fermée», reprend Thomas Giordano, fonctionnaire à l'UEFA. Mais sa tentative a rapidement avorté. Les clubs sont avec nous... Pour le moment...

A la rentrée, on repartira donc pour trois tours qualificatifs, une phase de groupes, puis des huitièmes de finale, des quarts de finale, etc... Comme (presque) au bon vieux temps. /GST

Un paquet de fric

La réduction du nombre de matches devrait théoriquement pénaliser les clubs au niveau financier. Car qui dit moins de matches dit également moins de primes de victoire. On rappellera que l'UEFA distribue 250.000 francs par match nul, 500.000 francs pour une victoire. En outre, un club qualifié pour la première phase empoche automatiquement 2,5 millions, puis 500.000 par rencontre. «Le système de distribution est complexe», communique Tho-

mas Giordano. Pour la saison prochaine, il n'a pas encore été arrêté. Reste qu'il n'est pas impossible que même en disputant moins de matches, un club encaisse autant d'argent que cette année.» L'UEFA n'est pas pingre. Aux quarts de finalistes, elle remet un chèque de quatre millions. Aux demi-finalistes, c'est cinq. Le vainqueur de la Ligue des champions empoche 10 millions de francs, contre six pour le perdant. Mais il n'y a pas que ça. «On peut estimer que la Ligue des champions génère un roulement d'un milliard de francs», raconte Thomas Giordano. Il n'y a pas que les clubs qui bénéficient de cette manne. Les associations nationales aussi.» Grâce à Bâle, l'ASF peut se gargariser. Pour la saison précédente, elle a vu son compte en banque augmenter de 770.000 francs. Et Grasshopper avait capoté lors du tour qualificatif. Cette année, le million sera largement dépassé.

On pourrait même utiliser le pluriel. /GST

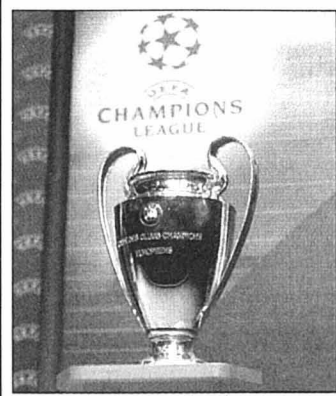

Un trophée qui vaut des millions.
PHOTO LAFARGUE

Morinini, c'est fini

Limogeage ■ En manque de résultats, Servette s'est séparé de son entraîneur tessinois

Trop longtemps retardée, l'annonce du limogeage de Roberto Morinini a enfin été prise par les dirigeants servettiens. Elle est tombée au lendemain du nul (1-1) concédé par Servette devant Young Boys lors du match inaugural du Stade de Genève.

La position de l'entraîneur tessinois était depuis des semaines intenable. Arrivé au club après le «putsch» peu glorieux qui avait entraîné le départ de Lucien Favre, Roberto Morinini n'a de loin pas atteint les objectifs très ambitieux qu'il s'était fixés sans doute un peu trop à la légère. Servette a terminé au huitième rang du tour préliminaire et a été éliminé au premier tour de la Coupe de l'UEFA par les modestes Polonais d'Amica Wroncki.

S'ils avaient été conséquents, les dirigeants servettiens auraient pris la décision de se séparer de Roberto Morini le jeudi 19 septembre déjà au soir de la défaite impardonnable es-

suyée aux Charmilles devant Amica Wroncki. Devant seulement 2641 spectateurs, Servette avait mené 2-0 à l'heure de jeu avant de s'incliner 3-2.

Seulement, le directeur du club, Pierre Aeschlimann n'a pas voulu renvoyer l'entraîneur qu'il avait lui-même engagé. La candidature de Roberto Morinini avait été retenue à la surprise générale alors que Pierre-

André Schürmann semblait tenir la corde.

Agé de 51 ans, Roberto Morinini conclut de manière peu glorieuse avec ce limogeage sa quatrième expérience à la tête d'un club romand. Avant Servette, il avait dirigé en LNB Chênois, Monthey et Sion. Plusieurs noms circulent à propos de sa succession, le plus cité étant sans conteste celui d'Andy Egli. /si



Roberto Morinini ne verra plus la vie en «grenat».
PHOTO KEYSTONE

Ville de Neuchâtel

028-391193/DUO



L·Y·C·E·E
JEAN-PIAGET



Ecole supérieure de commerce Numa-Droz

Met au concours un poste de

bibliothécaire-médicathécaire

entre 80 et 100 %

Il/Elle sera chargé(e) de l'organisation, de la gestion et du bon fonctionnement de la médiathèque, soit:

- La gestion complète du fonds de livres, de périodiques et de supports multimédias
- L'organisation et le suivi du service de prêt
- La mise en place de visites et d'animations particulières
- Le conseil et l'appui aux élèves et enseignants, entre autres, en ce qui concerne les TIC
- L'intégration et maintenance du site Internet du lycée
- D'autres tâches diverses.

Exigences:

- Être porteur soit d'un diplôme de spécialiste en information et documentation HES ou BBS ou ESID
- Connaître et maîtriser les TIC
- Faire preuve de capacité à travailler de manière indépendante tout en étant capable de collaborer dans le cadre de divers groupes de travail
- Avoir le goût pour les contacts
- Montrer de l'intérêt pour les questions pédagogiques
- Pouvoir se prévaloir d'une expérience professionnelle préalable.

Obligations et traitements: selon le statut communal de la Ville de Neuchâtel.

Entrée en fonction: 1er juin 2003 ou à convenir

Les candidatures doivent être adressées jusqu'au lundi 31 mars 2003 à l'adresse suivante: Lycée Jean-Piaget, à l'attention de l'administratrice, Beaux-Arts 30, 2000 Neuchâtel

Pour tous renseignements complémentaires, prière de s'adresser à l'administratrice du Lycée Jean-Piaget, Mme Laurence Knoepfler Chevalley, au 032 717 89 05

L'ESPRIT GRAND OUVERT

MANPOWER

Avenue Léopold-Robert 42 - La Chaux-de-Fonds

En prévision de la reprise économique, nous recherchons pour une entrée en fonction tout de suite ou à convenir, une

Conseillère en personnel Responsable du secteur commercial

Votre profil:

- Agée entre 28 et 35 ans, de langue maternelle française, vous avez de bonnes connaissances en anglais et/ou allemand.
- Vous êtes de formation commerciale et maîtrisez les outils informatiques.
- Vous aimez travailler de façon indépendante au sein d'une équipe.
- Vous savez écouter et convaincre.
- Vous appréciez le bon stress et l'imprévu.
- Vous avez peut-être déjà une expérience de notre branche.

Vos tâches:

- Vous serez responsable des professions de votre secteur de prédilection et, à ce titre, traiterez les demandes de nos clients et de nos candidats dans ce domaine.
- Vous deviendrez rapidement une interlocutrice compétente si vous avez une solide formation de base, avec un goût prononcé pour la vente.

Nous vous offrons:

- Une formation approfondie et pratique, le soutien d'une équipe bien rôdée, une activité passionnante auprès d'un leader de la branche, ainsi qu'un revenu attractif avec participation aux résultats.

Pour faire connaissance, vous voudrez bien nous faire parvenir votre dossier complet, accompagné d'une lettre manuscrite (discretion assurée) à:

M^{me} Silvia Mannino, MANPOWER SA, Léopold-Robert 42, 2300 La Chaux-de-Fonds
www.manpower.ch.

132-129259/DUO

Programmeur CNC

Apte à travailler de manière indépendante, avec 15 ans d'expérience et maîtrisant le 5 axes

cherche changement de situation

Ecrire sous chiffres S 132-129324 à Publicitas S.A., case postale 2054, 2302 La Chaux-de-Fonds. 132-129324

enseignement et formation

Cours du soir à Neuchâtel

Valorisez vos compétences par un diplôme

Assistant(e) en Marketing & Communication

Concept modulaire en Marketing, Vente, Publicité, Relations Publiques

Cefco est membre de la Fédération Européenne Des Ecoles



CEFCO

Ch. Cèdres 3, CP, 1000 Lausanne 9

Tél. 021 / 643 77 00

www.cefco.ch

MEYLAN Frères SA

CH-1348 Le Brassus / VD

Découpage sur presses
Etudes - Outillages - Etampes
Electro-Erosion

L'augmentation constante de notre production de pièces de précision nous a incité à centraliser le contrôle qualité de production. Nous cherchons pour ce nouveau poste une personne ayant une expérience approfondie dans ce domaine et qui organisera cette tâche dans le cadre des exigences des normes ISO 9001.

Cherchons pour entrée immédiate ou à convenir

un contrôleur production

- CFC de mécanicien de précision, micromécanicien ou équivalent, diplôme de technicien ET un atout,
- expérience dans le contrôle de pièces microtechniques,
- expérience dans le traitement des non-conformités,
- connaissance en métrologie,
- maîtrise des procédures de contrôle,
- dynamique et habitué aux responsabilités,
- Suisse ou permis valable.

Nous vous offrons une place stable et une activité intéressante dans le domaine de la micromécanique.

Prière d'adresser vos offres avec curriculum vitae et certificats à la Direction de

MEYLAN Frères S.A. Route du Planoz 31 1348 Le Brassus

196-110295/DUO

ORO VIVO

Nous sommes une chaîne de détaillants de bijoux faisant partie d'un groupe opérant à l'échelon international. Nous recherchons pour nos bijouteries Oro Vivo à Fribourg, La Chaux-de-Fonds et Marin

Gérante

très engagée et orientée sur les ventes.

Vous avez une personnalité dont l'action et la réflexion sont tournées vers l'entreprise et saurez motiver vos collaboratrices et les mener à la réussite. Responsable avec votre équipe de la satisfaction quantitative et qualitative des objectifs de la succursale, vous contribuerez à mettre notre entreprise sur le cap de la réussite.

Disposant d'une expérience professionnelle dans la branche de la bijouterie ou de la mode en vente au détail, vous avez commencé à accumuler quelques expériences de direction. La vente active se trouve tout au centre de votre activité. D'une présentation soignée et à la mode, vous saurez captiver notre clientèle-cible et l'enthousiasmer pour nos beaux bijoux. Vous êtes intéressée par ce poste à responsabilités? Alors nous nous réjouissons de recevoir votre candidature écrite et de vous inviter à un entretien personnel.

Pour nos succursales, nous cherchons également

Vendeuse en bijouterie

| | | |
|----------|-------------------|-----------|
| Oro Vivo | La Chaux-de-Fonds | 30 - 40% |
| Oro Vivo | Marin | 60 - 100% |

Vous êtes une vendeuse professionnelle de la branche de la bijouterie ou de la mode. Vous appréciez le contact avec la clientèle et vous avez la compétence de la conseiller aimablement. Vous vous intégrez facilement dans une petite équipe et vous êtes une personne de confiance.

Nous vous offrons un travail motivant dans un environnement en expansion où vous pourrez exprimer votre enthousiasme et votre indépendance.

Avons-nous éveillé votre intérêt? Nous nous réjouissons de recevoir votre lettre de motivation ainsi que votre dossier complet à l'adresse suivante:

Beldoro AG
Doris Basarte
Räffelstrasse 25 - 8045 Zurich
e-mail: doris.basarte@beldoro.ch

043-210778



La Chambre immobilière neuchâteloise (CIN)
(association de représentation et de défense de la propriété immobilière)

cherche pour début août ou date à convenir son/sa

secrétaire général(e)

Profil souhaité :

avocat(e) ou juriste, si possible avec expérience du droit du bail.

Ce poste est subordonné au Comité et au Bureau exécutif de la CIN.

Domaine d'activités :

direction administrative du secrétariat général; conseil et défense des membres devant l'Autorité régionale de conciliation en matière de bail à loyer; relations avec les autorités politiques et administratives cantonales et les organisations économiques et professionnelles proches; animation des groupes de travail de l'association; réponses aux procédures de consultations.

Lieu de travail : Neuchâtel

Les candidat(e)s intéressé(e)s voudront bien faire parvenir d'ici au 31 mars 2003, leur dossier complet à :

Me Christian Blandenier, Président de la CIN,
Impasse du Noyer 1, CP 178, 2053 Cernier

D'autres renseignements sur ce poste peuvent être obtenus au secrétariat, 032/729.99.90 et en consultant le site internet www.cininfo.ch

028-391869/ROC

CORNU & Cie SA

cherche pour seconder le responsable de son département fraisage

Un mécanicien de précision

Nous demandons:

- Une personne en possession d'un certificat fédéral de capacité, dynamique, faisant preuve d'initiative et ayant des connaissances au niveau des CNC.

Nous offrons:

- Un poste à responsabilité.
- Travail varié et intéressant.
- Tous les avantages d'une entreprise conventionnée.

Entrée en fonction: tout de suite ou à convenir.

Faire offre par écrit, accompagnée d'un curriculum vitae à:

CORNU & Cie SA
Rue Stavay-Mollondin 17
2300 La Chaux-de-Fonds

132-129326

L'Impartial

Editeur:
Fabien Wolfrath

Directeur des rédactions:
Mario Sessa

Tirage contrôlé: 21.025 exemplaires (REMP, avril 2002)
Lecteurs 44.000 (Mach Basic 2001)

RÉCEPTION

14, rue Neuve, 2300 La Chaux-de-Fonds
Tél. 032 910 20 00

Ouverture: du lundi au vendredi 7 h 45 - 12 h et 13 h 45 à 17 h 45 (vendredi: 17 h 15).
En dehors de ces heures, une permanence est ouverte du dimanche au vendredi de 18 h à 22 h.

ABONNEMENTS / DIFFUSION

Rue Neuve 14, 2300 La Chaux-de-Fonds
Tél. 032 910 20 40
Fax 032 910 20 49
Adresse E-mail: clientele@l'impartial.ch
Tarifs pour la Suisse

| | | |
|----------|-----------|-----------|
| 3 mois | 6 mois | 12 mois |
| Fr. 86.- | Fr. 163.- | Fr. 306.- |

Y compris 2,4% taxe TVA.

Souscription par téléphone, par bulletin d'abonnement ou à notre réception, Rue Neuve 14.

CHANGEMENTS D'ADRESSE

Les ordres de changement d'adresse, pour une durée de 6 jours ouvrables, au minimum, doivent parvenir par écrit six jours ouvrables à l'avance. Les frais seront facturés avec le renouvellement de l'abonnement.

PUBLICITÉ

Régie des annonces: Publicitas SA
14, rue Neuve, 2302 La Chaux-de-Fonds
Tél. 032 910 20 50
Fax 032 910 20 59

Délais: 2 jours avant la parution à 12 h. Edition du lundi: jeudi à 12 h.

Couleurs: 4 jours ouvrables, 8 h.

Avis mortuaires, naissances et tardifs: la veille jusqu'à 21 h.

Le courrier concernant cet avis est à déposer à la rue Neuve 14, en dehors des heures d'ouverture de la réception.

904240

À L'AFFICHE

Ligue des champions,
deuxième phase

GRUPE C

Ce soir
18.30 Lok. Moscou - Real Madrid
AC Milan - B. Dortmund

Classement

| | | | | | | |
|-----------------|---|---|---|---|-----|----|
| 1. AC Milan* | 5 | 4 | 0 | 1 | 5-3 | 12 |
| 2. Real Madrid | 5 | 2 | 2 | 1 | 8-6 | 8 |
| 3. B. Dortmund | 5 | 2 | 1 | 2 | 7-5 | 7 |
| 4. Lok. Moscou+ | 5 | 0 | 1 | 4 | 3-9 | 1 |

GRUPE D

Ce soir
20.45 Bâle - Juventus
La Corogne - Manchester U.

Classement

| | | | | | | |
|-------------------|---|---|---|---|------|----|
| 1. Manchester U.* | 5 | 4 | 1 | 0 | 11-3 | 13 |
| 2. Juventus | 5 | 2 | 1 | 2 | 10-9 | 7 |
| 3. Bâle | 5 | 1 | 1 | 3 | 3-9 | 4 |
| 4. La Corogne+ | 5 | 1 | 1 | 3 | 5-8 | 4 |

GRUPE A

Demain
20.45 B. Leverkusen - Inter Milan
Newcastle - Barcelone

Classement

| | | | | | | |
|-------------------|---|---|---|---|-------|----|
| 1. Barcelone* | 5 | 4 | 1 | 0 | 10-2 | 13 |
| 2. Inter Milan | 5 | 2 | 2 | 1 | 9-8 | 8 |
| 3. Newcastle | 5 | 2 | 1 | 2 | 10-11 | 7 |
| 4. B. Leverkusen+ | 5 | 0 | 0 | 5 | 5-13 | 0 |

GRUPE B

Demain
20.45 AS Roma - Ajax
Valence - Arsenal

Classement

| | | | | | | |
|------------|---|---|---|---|-----|---|
| 1. Arsenal | 5 | 1 | 4 | 0 | 5-3 | 7 |
| 2. Ajax | 5 | 1 | 4 | 0 | 5-4 | 7 |
| 3. Valence | 5 | 1 | 3 | 1 | 3-5 | 6 |
| 4. AS Roma | 5 | 1 | 1 | 3 | 6-7 | 4 |

* = qualifié pour les quarts de finale.
+ = éliminé.

PREMIÈRE LIGUE

Un certain nombre de résultats n'avaient pas été pris en compte dans le classement que nous avons publié dans nos éditions d'hier. Ci-dessous, la version actualisée, accompagnée des excuses d'usage.

Classement

| | | | | | | |
|------------------|----|----|----|----|-------|----|
| 1. Wangen | 21 | 11 | 7 | 3 | 43-21 | 40 |
| 2. Bienne | 22 | 10 | 10 | 2 | 43-25 | 40 |
| 3. YF Juventus* | 21 | 11 | 6 | 4 | 42-22 | 39 |
| 4. Soleure | 21 | 11 | 6 | 4 | 37-20 | 39 |
| 5. Chx-de-Fds | 20 | 9 | 8 | 3 | 29-17 | 35 |
| 6. Bâle M21 | 22 | 8 | 10 | 4 | 45-28 | 34 |
| 7. Colombier | 21 | 8 | 9 | 4 | 32-26 | 33 |
| 8. Zurich M21 | 21 | 8 | 8 | 5 | 40-27 | 32 |
| 9. Altstetten | 21 | 6 | 10 | 5 | 29-31 | 28 |
| 10. Granges | 20 | 6 | 8 | 6 | 47-35 | 26 |
| 11. Serrières | 21 | 6 | 8 | 7 | 25-29 | 26 |
| 12. SV Schaff. | 21 | 7 | 4 | 10 | 23-25 | 25 |
| 13. Grassho. M21 | 19 | 6 | 3 | 10 | 31-39 | 21 |
| 14. Münsingen | 21 | 1 | 9 | 11 | 21-42 | 12 |
| 15. Zofingue | 20 | 2 | 5 | 13 | 22-59 | 11 |
| 16. Aarau M21+ | 30 | 4 | 3 | 23 | 23-86 | 15 |

* Les deux meilleurs troisièmes participent aux finales de promotion.
+ Equipe retirée et reléguée

DUCÔTÉ DES JUNIORS

M18: Lausanne - Servette 1-3. Neuchâtel Xamax - Lucerne 1-2. Grasshopper - Bâle 2-2. Zurich - Aarau 2-1. Young Boys - Sion 4-1. Lugano - Winterthour 0-2. Saint-Gall - Liechtenstein 2-0.

Classement: 1. Grasshopper 15-33. 2. Zurich 14-32. 3. Servette 14-27. 4. Winterthour 15-26. 5. Young Boys 13-25. 6. Aarau 15-25. 7. Bâle 15-24 (45-35). 8. Lucerne 15-24 (35-33). 9. Lausanne 15-20. 10. Lugano 14-16. 11. Sion 14-13. 12. Saint-Gall 15-11 (21-39). 13. Neuchâtel Xamax 15-11 (18-38). 14. Liechtenstein 15-2.

M16. Groupe 1: Neuchâtel Xamax - Bâle 2-6. Team Jura - Neuchâtel Xamax 2-5. Servette - Sion 0-1. Etoile Carouge - Yverdon 2-1. Bienne - Young Boys 1-3. Vevey - Lausanne 0-7. Fribourg - Bâle 4-3. Thoue - Concordia 0-0.

Classement: 1. Bâle 15-36. 2. Young Boys 15-35. 3. Lausanne 14-29. 4. Etoile Carouge 14-26. 5. Concordia 15-24. 6. Servette 13-23. 7. Fribourg 14-23. 9. Neuchâtel Xamax 14-20. 10. Sion 15-16. 11. Team Jura 15-14. 12. Vevey 15-11. 13. Yverdon 15-7. 14. Bienne 15-6.

M15. Groupe 1: Montreux - Etoile Carouge 3-0. Yverdon - Servette 1-6. Neuchâtel Xamax - Fribourg 0-3. Lausanne - Meyrin 2-0.

Classement: 1. Lausanne 10-30. 2. Servette 10-24. 3. Fribourg 9-16. 4. Sion 9-15. 5. Etoile Carouge 10-13. 6. Neuchâtel Xamax 10-11. 7. Yverdon 10-10. 8. Montreux 10-8. 9. Meyrin 10-1. /si

BANCO JASS

♥ 9, V, A ♦ 6, 7, 8
♣ 6, 10, D, R ♠ 6, 8

Bâle espère un miracle

Football ■ Les Rhénans doivent s'imposer avec quatre buts d'écart face à la Juventus s'ils veulent continuer leur belle aventure en Ligue des champions

Le Parc Saint-Jacques est-il une cour des miracles? Christian Gross et ses joueurs l'espéraient secrètement avant d'affronter la Juventus pour le compte de la dernière journée de la deuxième phase de la Ligue des champions. La situation des Bâlois semble sans espoir. Pour se qualifier pour les quarts de finale, les Rhénans doivent s'imposer par 4-0 et espérer que Manchester United ne s'incline pas à La Corogne. Si la Juventus, Bâle et la Corogne se retrouvent à égalité de points après cette ultime journée, le jeu des confrontations directes sourira, en effet, aux Piémontais, quel que soit le résultat de la rencontre du Parc Saint-Jacques.

«Notre chance est, c'est vrai, infime. Mais nous la jouerons à fond», affirme Julio Hernan Rossi. Cette saison, nous avons mené 3-0 à la mi-temps contre Liverpool, 2-0 contre le Spartak Moscou et le Celtic Glasgow. On ne sait jamais comment un match peut tourner. Mais c'est vrai qu'il nous faudra un petit miracle.»

Julio Hernan Rossi emmènera l'attaque rhénane aux côtés de Christian Gimenez. Christian Gross alignera, en effet, sa meilleure équipe. Malgré la proximité du choc

contre Grasshopper en championnat, il était hors de question pour l'entraîneur de pratiquer un «turnover». «Jouer contre la Juventus est quelque chose d'unique dans une carrière», lance Christian Gross. C'est pour ce genre de match que l'on s'entraîne pendant des mois! On aura ensuite trois jours pour préparer la venue de Grasshopper.»

Christian Gross sait fort bien que ce seizième match européen de la saison risque d'être le dernier. «Les Italiens joueront en fonction de ce fameux 4-0 que nous devons arracher, lâche-t-il. Ils ont assez d'expérience pour gérer cette situation. Ils auront aussi en tête l'échéance de samedi en championnat avec leur choc contre l'AC Milan à San Siro. Mais si nous ouvrons très vite le

score, cela peut devenir intéressant pour nous.»

Une certaine fierté

Un succès mercredi dernier à Manchester aurait placé les Bâlois dans une toute autre situation dans la course à la qualification. «Je n'ai aucun regret sur le match d'Old Trafford. Ce fut le meilleur que nous avons livré cette saison à l'extérieur», poursuit

Christian Gross. Le point qui nous manque, c'est chez nous contre Manchester ou à La Corogne que nous aurions dû le prendre! Etre encore mathématiquement en course pour la qualification avant la dernière journée éveille chez moi une certaine fierté. Bâle peut encore se qualifier alors que La Corogne, la meilleure équipe de la Liga en 2003, est, en revanche, d'ores et déjà condamnée.» /si



David Trezeguet jubile sous la neige: Bâle avait pris une claque à Turin. PHOTO ARCH-LAFARGUE

Mauvais souvenir

Christian Gross et ses joueurs ne conservent pas un souvenir très heureux du match aller contre la Juventus, le 11 décembre dernier. Sous la neige de Turin, les Rhénans avaient sombré en première mi-temps. «C'était le dernier match de l'année. Le match de trop sans doute», concède Christian Gross. Mais depuis cette partie, je suis convaincu que mon équipe a progressé. Elle ne cesse de grandir même si elle est encore loin d'être où je voudrais qu'elle soit. Elle aura mardi une occasion rêvée de prouver sa valeur.»

Vérification ce soir. /si

La Juventus jouera à fond

«Notre qualification pour les quarts de finale n'est pas encore acquise. Mes joueurs ne prendront pas ce match de Bâle à la légère. Ils l'aborderont avec une très grande prudence.» L'entraîneur de la Juventus, Marcello Lippi, annonce la couleur: sa formation n'est pas venue à Bâle pour faire le spectacle, mais uniquement pour assurer sa qualification pour les quarts de finale de la Ligue des champions.

«Je ne sais pas si Bâle sera capable de nous marquer quatre buts. Ce que je sais en revanche,

c'est que cette équipe a posé devant son public d'énormes problèmes à Manchester United, à La Corogne et à Liverpool et que le football est un jeu qui peut échapper parfois à toute logique», explique l'entraîneur de la Juventus. Je m'attends à un début de match furieux de la part des Bâlois sur leur terrain.»

La Juventus sera privée des services de Davids (suspendu), Conte et Di Vaio (blessés). Marcello Lippi entend introduire Del Piero en cours de match. Le No 10 de la Juventus n'est plus apparu en première équipe depuis le

2 février. Il a joué 70 minutes samedi avec la «primavera» et il est encore un peu à court de compétition.

«J'espère que le déroulement du match me permettra d'aligner Alessandro Del Piero durant une mi-temps ou une demi-heure de jeu», a précisé l'entraîneur piémontais. Même si le stade a changé, la Juventus ne sera pas en terre inconnue ce soir. Il y a 18 ans, c'est sur la pelouse de Bâle qu'elle avait conquis la Coupe des vainqueurs de coupe en battant Porto 2-1 en finale grâce à des réussites signées Vignola et Boniek. /si

Le Real Madrid favori

Le Real Madrid, qui doit gagner à Moscou face au Lokomotiv pour éviter de dépendre du résultat de Dortmund sur le terrain de l'AC Milan, aborde aujourd'hui en ballottage favorable le dernier tournant de la Ligue des champions avant les quarts de finale. Sans Roberto Carlos (suspendu), le leader de la Liga compte sur Raul, meilleur buteur de l'histoire de la Ligue des champions avec 41 buts, pour prendre l'ascendant sur une formation moscovite déjà battue à domicile par l'AC Milan

(0-1) et le Borussia Dortmund (1-2), mais qui à l'aller avait remporté un point à Santiago Bernabeu (2-2).

A Milan, à la même heure qu'à Moscou (18 h 30) pour respecter l'équité sportive, le Borussia Dortmund essaiera aussi de gagner pour n'avoir aucun regret. Trois points qui permettraient aux Allemands de rafler la mise si le Real Madrid ne s'impose pas. Mais Adriano Galliani, vice-président de l'AC Milan, a déjà prévenu qu'il n'était pas question de laisser les titulaires au repos. /si

ENBREF

FOOTBALL ■ Saison terminée pour Cardetti. Martin Cardetti, l'attaquant du PSG, absent des terrains depuis un mois, doit se faire opérer du dos ce mardi. L'Argentin, qui souffre d'une lombosciatique aiguë, sera indisponible pour trois mois et sa saison est d'ores et déjà terminée. /si

Kuffour, le retour. L'international ghanéen Samuel Osei Kuffour, défenseur du Bayern Munich, a été rappelé en sélection nationale du Ghana. Kuffour avait été écarté de la sélection pour indiscipline lors de la phase finale de la Coupe d'Afrique des nations 2002 au Mali. /si

Violents incidents. De violents incidents entre supporters ont conduit à l'arrestation de 44 personnes à Santiago, dimanche à l'issue du match Universidad de Chile - Colo Colo, comptant pour la sixième journée du tournoi d'ouverture du championnat du Chili. Les incidents se sont produits aux alentours du Stade national, où des supporters des deux camps se sont affrontés à coups de poings et de jets de pierres, s'attaquant à des autobus et saccageant des cabines téléphoniques. /si

Sixième titre consécutif. Espérance Tunis a remporté pour la sixième fois de rang le titre national alors qu'il reste encore cinq journées

d'ici la fin de la saison. Espérance Tunis ne peut plus être rejoint par son poursuivant immédiat, Etoile Sahel. Espérance Tunis avait été entraîné par Michel Decastel jusqu'en décembre dernier, date à laquelle le technicien suisse avait cédé son poste au Tunisien Faouzi Benzarti. /si

CYCLISME ■ Mori exclu. L'Italien Ruggero Marzoli a remporté au sprint la cinquième étape de Tirreno-Adriatico, Monte San Giusto-Rapagnano (178 km). Son compatriote Paolo Bettini reste leader du classement général. Pour sa part, Massimiliano Mori a été exclu de la course pour avoir tenté de tricher au contrôle antidopage. L'Italien (29 ans) a été pris en flagrant délit alors qu'il tentait de faire passer un échantillon d'urine fourni par le médecin de l'équipe pour le sien. /si

Zabel mène la course. Erik Zabel demeure leader du classement mondial UCI au 17 mars. L'Allemand (2252 pts) devance le quadruple vainqueur du Tour de France, l'Américain Lance Armstrong (2110), et l'Italien Paolo Bettini (2061). Meilleur Suisse, le Saint-Gallois Alex Zülle occupe la 27e place. /si

L'EXPRESS L'impartial top11

Classement officiel de la Ligue nationale de football

www.top11.ch

| GARDIENS | |
|------------------------|-----------------|
| Nom | matches / notes |
| 1. Borer (Grasshopper) | 24/4,42 |
| 2. Kobel (Thoune) | 20/4,30 |
| 3. Zuberhühler (Bâle) | 24/4,13 |
| 4. Bettoni (NE Xamax) | 22/4,05 |

| DÉFENSEURS | |
|----------------------|-----------------|
| Nom | matches / notes |
| 1. M.Yakin (Bâle) | 19/4,42 |
| 2. Smiljanic (Bâle) | 16/4,13 |
| 3. H. Moser (Thoune) | 19/4,11 |
| 14. Barea (NE Xamax) | 24/3,88 |

| MILIEUX DE TERRAIN | |
|----------------------------|-----------------|
| Nom | matches / notes |
| 1. Tararache (Grasshopper) | 19/4,53 |
| 2. Cabanas (Grasshopper) | 23/4,39 |
| 3. H. Yakin (Bâle) | 18/4,33 |
| 6. Simo (NE Xamax) | 21/4,19 |

| ESPOIRS | |
|--------------------------|-----------------|
| Nom | matches / notes |
| 1. Keita (Zurich) | 18/4,06 |
| 2. Senderos (Servette) | 17/4,06 |
| 3. Jaggy (Grasshopper) | 15/3,93 |
| 5. Von Bergen (NE Xamax) | 24/3,79 |

| TOP 11 | |
|----------------------------|-----------------|
| Nom | matches / notes |
| 1. Tararache (Grasshopper) | 19/4,53 |
| 2. Borer (Grasshopper) | 24/4,42 |
| 3. M. Yakin (Bâle) | 19/4,42 |
| 4. Cabanas (Grasshopper) | 23/4,39 |
| 5. H. Yakin (Bâle) | 18/4,33 |
| 6. Baturina (Grasshopper) | 13/4,31 |
| 7. Kobel (Thoune) | 20/4,30 |
| 8. Eduardo (Grasshopper) | 22/4,23 |
| 9. Cantaluppi (Bâle) | 19/4,21 |
| 10. Simo (NE Xamax) | 21/4,19 |
| 11. Gimenez (Bâle) | 20/4,15 |

| BUTEURS | |
|-------------------------|----------------|
| Nom | matches / buts |
| 1. Nuñez (Grasshopper) | 25/17 |
| 2. Leandro (NE Xamax) | 23/15 |
| Rama (Thoune) | 23/15 |
| 4. Gimenez (Bâle) | 21/14 |
| 5. Frei (Servette) | 18/13 |
| Rossi (Bâle) | 21/13 |
| 7. Barjho (Grasshopper) | 18/12 |
| 8. Berisha (Young Boys) | 23/11 |
| Chapuisat (Young Boys) | 24/11 |
| Rey (NE Xamax) | 18/11 |



Immobilier à vendre



BOUDRY: Halles industrielles de 150, 300, 450, 600 et 1160 m². Tél. 032 754 31 07. www.suisseimmobilier.ch. 028-391469

COLOMBIER, DU PROPRIÉTAIRE, appartement 3 1/2 pièces, rez avec terrasse, cheminée, garage collectif. Prix: Fr. 295 000.-. Ecrire sous chiffres E 028-391882 à Publicitas S.A., case postale 1536, 2001 Neuchâtel 1. 028-391882

COUVET, villa individuelle 5 1/2 pièces, bien exposée, 2 salles de bains. Fr. 495 000.-. Tél. 079 211 62 05. 028-391766

COFFRANE, superbe duplex sous les toits, 5 1/2 pièces, 170 m², cheminée, 2 balcons, jardin, garage, vue, dans ferme rénovée. Tél. 079 240 71 85. 028-391431

HAUT DU CANTON, 2 1/2 pièces, situé dans une très belle maison de maître de 3 appartements. A proximité de toutes les commodités. Prix intéressant. Tél. 032 967 87 20. 028-385904

LA CHAUX-DE-FONDS, rue de la Paix 76, grand 3 1/2 pièces en duplex, cuisine agencée ouverte, cheminée de salon, entièrement rénové. Fr. 250 000.-. Tél. 032 961 20 21. 132-128974

LA CHAUX-DE-FONDS, appartement de 4 1/2 pièces, 106 m² + terrasse 25m². Prix Fr. 440 000.-, à discuter. Tél. 079 240 24 60. www.laface.ch 132-129254

LA CHAUX-DE-FONDS, quartier de l'hôpital, appartement 5 1/2 pièces de construction récente, 124 m² + balcon. Prix Fr. 470 000.-. Tél. 079 240 24 60. www.laface.ch 132-129253

LA CHAUX-DE-FONDS, 2 pièces refait à neuf, balcon, belle vue, ascenseur. Fr. 128 000.-. Tél. 032 753 12 52. 022-616418

LES BREULEUX, maison familiale 2 appartements, 1 studio, 2 garages, 600 m² de terrain. Fr. 370 000.-. Tél. 032 954 14 53 ou 032 926 31 12. 132-129093

NEUCHÂTEL, petite maison avec jardin, 4 chambres, bien située, vue lac et Alpes. Ecrire sous chiffres R 028-391913 à Publicitas S.A., case postale 1536, 2001 Neuchâtel 1. 028-391913

ORNANS, France, Vallée de la Loue, maison en très bon état, 140 m², 23 ares de terrain arborisé + dépendances + garages. Situation privilégiée. Fr. 330 000.-. Tél. 078 628 57 07. 132-129165

ST-AUBIN/SAUGES, splendide villa de maître en parfait état, 4 1/2 pièces, en annexe, grand studio, vue imprenable. Prix Fr. 850 000.-. Tél. 079 240 24 60. www.laface.ch 132-129256

VILLERET, appartement 5 1/2 pièces, (160 m²), cuisine agencée, libre tout de suite. Loyer Fr. 1100.- + Fr. 200.- charges. Ancienne maison de maître de 3 appartements + remise. Terrain 1067 m². Renseignements: Tél. 032 481 68 85 (après 19h.) ou 0033 3 89 25 26 27. 160-743944

Immobilier à louer



BEVAIX au sous-sol, garage-dépôt, env. 20 m². Mensuel Fr. 200.-. Tél. 021 803 07 86. 022-618426

BÔLE, appartement dans villa, 4 pièces, 3 salles d'eau, salon-salle à manger, cuisine, cave, garage, jardin. Loyer mensuel Fr. 2500.- + charges. Libre dès le 1er mai 2003. Tél. 032 842 53 53, 8h-17h30. 028-391149

LE LOCLE, chambre indépendante, Corniche 9, proche du bus, douche, permission de cuisiner, Fr. 180.-, charges comprises. Libre. Tél. 032 931 54 24. 132-129341

LA CHAUX-DE-FONDS, rue des Fleurs, 1 garage spacieux, Fr. 150.-/mois, dès le 1er avril. Tél. 032 853 36 91. 028-391886

LA CHAUX-DE-FONDS, Ronde 25, joli 3 pièces mansardé, douche/WC, chauffage eau chaude générale, Fr. 770.-, y compris charges. Libre tout de suite. Tél. 032 853 35 15 ou 079 240 63 61. 028-391210

CHEZ-LE-BART, quartier Belvédère, appartement de 4 1/2 pièces avec terrasse et jardin, vue splendide, y compris 2 places de parc (1 couverte). Fr. 2200.- + charges. Dès le 01.07.2003. Tél. 032 724 04 69. 028-390975

COLOMBIER, 2 pièces, Fr. 750.-, charges comprises. Tél. 079 448 80 31. 028-391600

LA CHAUX-DE-FONDS, Croix-Fédérale 36, 2 pièces, cuisine agencée, salle-de-bains/WC, cave, ascenseur, buanderie, situé dans un quartier tranquille. Réservé exclusivement aux personnes à l'AVS ou à l'Al. Libre tout de suite ou à convenir. Tél. 032 911 15 15. 132-127286

DANS LE LITTORAL, à cultiver à bien plaire, vigne de chasselas, surface d'environ un ouvrer. Tél. 032 724 35 22. 028-391884

HANGAR dépôt 700 m², est de Neuchâtel, hauteur 3 m. Pour 2003. Tél. 079 416 34 84. 028-391146

LA CHAUX-DU-MILIEU, Temple 92, joli 3 pièces, Fr. 420.- + charges. Tél. 032 936 11 19, le matin. 132-129346

LA CHAUX-DE-FONDS, Commerce 93, 3 pièces, 4ème sans ascenseur, confort, douche, cuisine agencée. Fr. 900.-, charges comprises. Tél. 032 926 06 34. 132-129042

LE LANDERON, place de parc dans garage collectif. Tél. 079 213 94 62. 028-391580

LE LOCLE, petit 4 pièces, cuisine agencée, part au jardin. Envers 73. Fr. 560.- + Fr. 150.- charges. Tél. 032 931 16 16. 132-129099

MARIN, Perrelet 2, studio meublé, proximité grandes surfaces. Fr. 630.-/mois charges comprises. Date à convenir. Tél. 078 605 22 66. 028-391757

NEUCHÂTEL, à sous-louer 1.5.2003 au 30.9.2004, beau 5 pièces duplex. Fr. 1485.-, charges comprises. Tél. 032 721 49 06. 028-391036

NEUCHÂTEL, studio, bien situé. Fr. 550.-, charges comprises. Tél. 078 802 68 95. 132-129295

NEUCHÂTEL, à sous-louer, appartement 3 pièces meublé, cuisine habitable, calme, balcon. Fr. 990.-, charges comprises. Libre du 01.06.03-31.5/06.04. Tél. 032 724 67 11, soir. 028-391758

NEUCHÂTEL, faubourg de la Gare 29, bel appartement 3 pièces, balcon, cuisine agencée. Fr. 1130.-, charges comprises. Libre 01.05.2003. Tél. 032 842 45 19. 028-391971

NEUCHÂTEL, Rosière 2, grand 2 pièces, grande cuisine agencée, terrasse, balcon, cave. 01.04.2003 ou à convenir. Fr. 900.- + Fr. 120.-. Tél. 079 434 45 84. 028-391441

SAUGES, chambre meublée ou en partie, cuisine séparée agencée, douche, WC, jardin, vue. Prix à discuter. Tél. 032 835 21 59. 028-391841

SONVILIER, appartement 4 pièces, libre dès le 1er mai, cuisine agencée, jardin, loyer Fr. 1050.-, charges comprises. Tél. 079 218 96 92. 160-743892

Immobilier demandes de location



RÉGION VILLERET-La Cibourg, cherche appartement 3 pièces, rez-de-chaussée, avec jardin. Tél. 079 240 69 67. 160-743914

CERCHE LOCAL de vente 60 m² Boudry et environs (district). Tél. 076 460 41 21. 028-391558

CERCHE STUDIO ou 2 pièces avec cuisine agencée. Région Neuchâtel, Haute-riev, Peseux. Maximum Fr. 750.-. Tél. 032 753 47 34 ou 076 376 54 90. 028-391803

DE PESEUX À NEUCHÂTEL, dame âgée avec petit chien, cherche appartement de 2-2 1/2 pièces, près des transports publics, vue, ascenseur, balcon, tranquillité. Tél. 032 730 59 88. 028-391239

RÉGION LITTORAL, Val-de-Ruz, Val-de-Travers, couple avec animaux, cherche maison ou appartement avec jardin ou terrasse. Septembre ou à convenir. Tél. 079 483 78 87. 028-391881

URGENT CERCHE APPARTEMENT 3 pièces à Neuchâtel, région Serrières, Charmettes, Carrels, Bourgogne. Loyer environ Fr. 1000.-. Tél. 079 746 21 83. 028-391791

Animaux



À DONNER contre bons soins: 2 cochons d'Inde femelles, 1 an et demi, 3 ans et demi, si possible ensemble. Tél. 032 753 18 51 ou 079 282 59 12. 028-391870

COCHONS D'INDE MÂLES (2) à donner + grande cage avec matériel à options. Fr. 50.-, cage à hamster. Fr. 30.-. Tél. 032 753 52 37. 028-391846

PERDU CHAT SACRÉ DE BIRMANIE, brun-beige, mâle, pas castré. Quartier Chasselas 6 à Neuchâtel. Récompense. Tél. 078 731 19 99. 028-391924

TROUVÉ AU LOCLE, chat mâle non castré, blanc avec tâches noires/brunes, avec collier blanc/gris et dessins têtes de chats rouges. SPA Le Locle. Tél. 032 931 63 62. 132-129217

URGENT, CHIENNE DE 7 MOIS croisé Coton de Tulear et Bichon, à vendre. Tél. 079 758 58 64, à midi ou le soir. 028-391939

A vendre

AU MEILLEUR PRIX, électroménager neuf: lave-linge, sèche-linge, cuisinières, frigos, congélateurs, etc. Spécialités encastrees. De grandes marques. Garantie. Livraison + installation. Service après vente. Tél. 032 931 03 33 - Tél. 032 853 21 11. 028-382200

CANAPÉ CHESTERFIELD style art déco 1930, très bon état, prix à discuter. Tél. 032 913 08 94. 132-129320

LES 3 LACS-SUGIEZ, chalet mobilhome Tops, 1ère main, tout confort, prix après visite. Tél. 024 481 66 32/079 636 66 01. 036-147476

CHAMBRE À MANGER: 1 table + 2 rallonges + 8 chaises + vaisselier. Prix à discuter. Tél. 032 724 41 77. 028-391877

032/926 77 77
SERVICE de LOCATION
"LOUE-MOI"
LA CHAUX-DE-FONDS
132-118099

CHATIÈRE, non utilisée avec commande à puce électronique sur collier de votre chat. Valeur neuve Fr. 179.-, cédée à Fr. 120.-. Tél. 032 857 18 49. 028-391833

CARRELAGES: Plus de 1500 modèles à 40% de rabais. Tél. 032 927 30 72. www.deaimport.ch. 132-128379

DISCOUNT TOP appareils ménagers libres et encastrés / cuisines avec légers défauts ou fin de série. Tél. 032 913 00 55. 132-128462

HORS-BORD WAVE RIDER, 5 places, moteur Yamaha 30 CV, avec remorque de route neuve expertisée, et nombreux accessoires, valeur Fr. 12 000.-, à négocier. Tél. 032 853 36 91. 028-391885

MACHINE À LAVER-SÉCHER 5 kg, pour salle de bains. Fr. 500.-. Tél. 032 841 15 39. 028-391840

ROULOTTE DE CHANTIER, état moyen, bas prix. Tél. 0512 26 43 33. 028-391322

SKIS ALPINS ATOMIC, 175 cm, fixation Silvertta + peau phoque, très bon état. Fr. 230.- et 1 porte-skis «Thule» Fr. 80.-. Tél. 032 842 54 55. 028-391834

VÉLO DAME vert, marque Boss-Missouri, 21 vitesses, en parfait état. Prix d'achat Fr. 700.-, cédé à Fr. 300.-. Tél. 032 731 50 19. 028-391843

VÉLOMOTEUR FANTIC rouge, excellent état. Fr. 500.-. Tél. 032 724 03 87. 028-391851

URGENT, cause déménagement, 1 salon rustique brun, 3-2-1, prix à discuter. Tél. 078 812 04 23. 132-129272

Perdu Trouvé



PERDU RIVES AUVERNIER-Serrières, le 11 mars 2003, trousseau 4 clés avec Scoubidou. Tél. 078 824 74 96, le soir. 028-391887

Rencontres

CÂLINS DISCRETS, désintéressés: Tél. 021 683 80 72, (tarif local / www.elites.ch). 022-606363

JEUNE HOMME DOMINICAIN, 30 ans, encore dans son pays, cherche dame pour amitié ou plus. Age sans importance. Ecrire sous chiffres G 028-391891 à Publicitas S.A., case postale 1536, 2001 Neuchâtel 1. 028-390087

Vacances

CASLANO, lac de Lugano, maisonnettes et appartements de vacances à louer. Tél. 091 611 80 81. 024-333839

SUD FRANCE / Stes-Marie-la-Mer près Perpignan, maison de vacances pour 4-8 personnes. A la mer. Tél. 032 358 18 18 et 079 202 70 90. 028-390087

Demandes d'emploi

PEINTRE, (particulier), effectue tous travaux, prix intéressants. Tél. 079 646 35 61. 028-389779

CERCHE À FAIRE DES EXTRA dans Tea-Room ou bar à café. Tél. 079 668 91 93. 028-391859

CERCHE TRAVAIL À MON DOMICILE ou dans le domaine de la vente, un à deux jours/semaine. Tél. 079 569 00 79. 028-391848

DAME AVEC EXPÉRIENCE dans commerce d'alimentation, aimant le contact, cherche emploi dans magasin, cafétéria, cantine, etc. Tél. 079 721 86 21. 028-391871

ÉTUDIANT, 17 ANS, cherche job les samedis et mercredis après-midi. Etudie toutes propositions. Tél. 032 842 44 04. 028-391655

ÉTUDIANTE passablement disponible, 20 ans, cherche job (vente, classement, garde, répétition...). Tél. 078 853 72 19 (La Chaux-de-Fonds). 132-129321

HOMME cherche travail, peintre, carreleur, maçonnerie, terrasse, bas prix. Tél. 032 914 43 82. 132-129084

JE VIENS chercher votre linge, le lave, le repasse, vous le ramène, travail soigné. Tél. 079 359 57 22. 132-129322

JEUNE FEMME au foyer cherche travail à domicile, région La Chaux-de-Fonds. Tél. 032 846 18 02. 132-129297

VOUS ÊTES à la recherche d'un emploi, à temps partiel ou complet qui vous garantira une excellente rémunération? Contactez-nous au tél. 079 439 13 66. 132-129323

Offres d'emploi

CERCHE FEMME DE MÉNAGE ouest Val-de-Ruz. Tél. 078 633 63 84, dès 19 heures. 028-391831

DAME POUR BUFFET DE SALADE. Cherchons pour 3 h/jour de 8 à 11 heures du mardi-samedi. Femme aimant cuisiner pour assurer la mise en place de notre buffet. Contactez M. Mergel au tél. 032 732 22 11. 028-391823

Véhicules d'occasion

YAMAHA, TDM, 850, année 1991, noire, très bon état, 56 000 km. Prix 3700.-. Tél. 079 240 53 85. 132-129318

À BON PRIX achète voitures, bus, camionnettes, état indifférent. Tél. 079 200 91 77. 028-383100

AUDI V8, 1990, parfait état, 118 000 km. Fr. 18 000.-. Tél. 032 731 51 67. 028-391844

ACHÈTE à bon prix voitures, bus camionnettes. Paiement cash. Tél. 079 214 09 37. 028-391896

CITROËN SAXO 16 VTS «IN BLACK», 140 CV, 1997, 90 000 km, rabaissée, expertisée, parfait état. Tél. 079 301 38 82.

JANTES ALU AUDI A4, 195/65/R15. Tél. 032 753 40 26. 028-391835

PEUGEOT 106 1.1, 5 portes, 1995, bleu métal, expertisée, très bon état, Fr. 5800.-. Tél. 079 301 38 82.

RENAULT CLIO SPORT 16 V, 170 CV, noire, rabaissée, ABS, climatisation automatique, modèle 2001, très bon état, béquet arrière, phare xénon. Fr. 18 900.-. Tél. 079 699 28 11. 028-391828

VÉLOMOTEUR CILO 50 cm³, bon état de fonctionnement, avec carte grise, prix net: Fr. 100.-. Tél. 032 853 30 65. 028-391874

Divers

TAXI DÉMÉNAGEMENTS transports, garde-meuble, pianos. Tél. 079 286 61 71. 028-389764

VIOLE DE GAMBE, à donner à qui serait prêt à la faire restaurer. Tél. 032 913 28 73. 132-129317

BLEU DÉMÉNAGEMENTS transports, garde-meubles, nettoyages. Expérience, travail soigné, devis gratuit. Tél. 079 420 26 23, www.bleu-demenagements.ch. 028-389496

DETTES SECOURS
Nous sommes à vos côtés pour vos problèmes d'argent
(Surendettement, emprunt bancaire, impôts, poursuites, actes de défaut de biens, factures, etc.)
0848 400 848 (coûts partagés)
Pour que votre budget retrouve son équilibre!
Idéal Finances Ecublens

ÇA DÉMÉNAGE SERVICES. Déménagements, Garde-meubles, Débarras, Montre-meubles, Emballages, Nettoyages. Devis et cartons gratuits. Tél. 079 204 27 23, www.cademénage.ch. 028-382072

CERCHE UN PRÊT de Fr. 5000.-, remboursable avec 10% d'intérêts, en 12 mois. Tél. 078 878 65 72, le soir. 132-129319

COMPTABILITÉ, IMPÔTS, TVA, Analyses, conseils. Offre gratuite. Tél. 079 693 59 55. 028-391782

DÉCLARATIONS D'IMPÔTS. Dès Fr. 95.-. Tél. 032 914 70 85 - 032 853 35 50, soir. 028-385876

FENÊTRES PVC, bois, bois-alu, sur mesure, à prix imbattable. Parquet sans colle, dès Fr. 16.-/m², flottant vitrifié 14 mm, dès Fr. 38.-/m². Renseignements au tél. 032 941 26 57. 132-129244

IMPÔTS, ATTENTION! Le délai est échu. A votre domicile 7j/7 par comptable fiscaliste agréé. Dès Fr. 40.-. Tél. 032 731 94 55 ou 079 637 39 35. 028-383143

insérer online.

Passer des annonces
24 heures sur 24:
rapide, simple et
efficace.

www.publicitas.ch

Les ZSC Lions dos au mur

Hockey sur glace ■ Lugano n'est plus qu'à une victoire de la finale alors que Berne est revenu à hauteur de Davos

Lugano n'a plus besoin que d'un succès pour participer à la finale des play-off de LNA. Les Tessinois mènent 3-1 dans leur série de demi-finale contre les ZSC Lions après leur victoire 3-2. Dans l'autre série, Berne, vainqueur 4-2 face à Davos, a égalisé à 2-2. Le cinquième match aura lieu jeudi.

Lugano qui mène désormais 3-1 contre les ZSC Lions, cela rappelle furieusement la finale 2001. Les Tessinois avaient semblé avoir fait le plus dur avant de s'incliner en sept matches. Aujourd'hui, ils se retrouvent dans la même situation. Ils ont livré un bon quatrième match. Pourtant rien n'a été facile pour eux malgré le retour de leur défenseur Nummelin, qui disputait son premier match de play-off de la saison après une blessure à la cheville et les bons matches de son remplaçant Richter.

Après un premier tiers assez équilibré, les Zurichois plongeaient la Resega dans le silence lorsque Alston et Raffainer marquaient deux buts en 27^e au début du deuxième tiers-temps. Mais les hommes de Larry Huras ont fait preuve de belles qualités morales pour ne pas se décourager. Gardner réduisait le score sur une déviation (28e) puis Convery exploitait une belle passe de Nummelin pour



Kevin Miller tente de s'accrocher à Marc Leuenberger, mais ce sera peine perdue. PHOTO KEYSTONE

égaliser (35e) avant que le Finlandais ne marque lui-même le but de la victoire sur un service de Conne (39e).

A la BernArena devant 16.000 spectateurs, les joueurs de la capitale sont parvenus à battre Davos pour la deuxième fois de suite. C'est le réservoir de luxe Lars Leuenberger qui marquait le but gagnant à la 50e minute en logeant le puck entre les jambières de Weibel. Davos est désormais prévenu: Berne est mieux qu'un outsider.

BERNE - DAVOS 4-2 (1-0 1-2 2-0)
BernArena: 16.010 spectateurs.
Arbitres: MM. Reiber, Mauron et Rebillard.
Buts: 8e Meier (Juhlin, T. Ziegler,

à 5 contre 4) 1-0. 24e (23'46") Miller (Rizzi, Bohonos) 1-1. 25e (24'24") Fischer (Neff, Häller) 1-2. 27e Dubé (S. Leuenberger) 2-2. 50e L. Leuenberger (R. Ziegler, à 5 contre 4) 3-2. 60e (59'52") Sarraut (Bordeleau, Dubé, dans la cage vide) 4-2.

Pénalités: 6 x 2' contre Berne, 4 x 2' contre Davos.

Berne: Bührer; Meier, R. Ziegler; Jobin, S. Leuenberger; M. Leuenberger, Steingger; Furrer; L. Müller, T. Ziegler, Schrepfer; Ivankovic, Bordeleau, Juhlin; Sarraut, Dubé, Rüttemann; L. Leuenberger, Weber, P. Müller; Helfenstein.

Davos: Weibel; Gianola, Kress; Ott, J. von Arx; Winkler, Häller; Forster; Riesen, R. von Arx, Christen; Bohonos, Rizzi, Miller; Fischer, Marha, Neff; Ambühl, Sutter, Paterlini.

Les deux équipes sont à égalité 2-2 dans la série.

LUGANO - ZSC LIONS 3-2 (0-0 3-2 0-0)

Resega: 5322 spectateurs.
Arbitres: MM. Kurmann, Eichmann et Stricker.

Buts: 21e (20'52") Alston (Raffainer) 0-1. 22e (21'19") Raffainer (Micheli, Zeiter) 0-2. 28e Gardner (Rötheli, Guyaz) 1-2. 35e Convery (Nummelin) 2-2. 39e Nummelin (Conne, Fuchs) 3-2.

Pénalités: 5 x 2' contre Lugano, 6 x 2' contre les ZSC Lions.

Lugano: Rüeger; Astley, Sutter; Nummelin, Bertaggia; Guyaz, Keller; Näser, Aeschlimann, Fair; Convery, Jännin, Maneluk; Gardner, Rötheli, Murovic; Fuchs, Conne, Cantoni.

ZSC Lions: Sulander; Kout, Streit; Salis, Seger; A. Ramholt, Horak; Stoller; Matte, Plante, Alston; Raffainer, Zeiter, Micheli; Della Rossa, Sürimann, Baldi; Jaks, Hodgson, Oumet.

Lugano mène 3-1 dans la série.

Prochaine journée

Jeudi 20 mars, 20 h: Davos - Berne. ZSC Lions - Lugano. /si

À L'AFFICHE

PREMIÈRE LIGUE

Tour final

Ce soir 20.15 Star Lausanne - Coire

Classement

| | | | | | | |
|------------|---|---|---|---|------|---|
| 1. Coire* | 2 | 2 | 0 | 0 | 15-2 | 4 |
| 2. Napf | 2 | 1 | 0 | 1 | 6-10 | 2 |
| 3. Star LS | 2 | 0 | 0 | 2 | 3-12 | 0 |

* Coire est d'ores et déjà promu en LNB.

DEUXIÈME LIGUE

Play-off, finale

(au meilleur de trois matches)

Ce soir 20.15 Sion - Star Montagnes (0-1 dans la série)

EN BREF

HOCKEY SUR GLACE ■ Jeudi et non mardi. Contrairement à ce qui a été annoncé dans nos éditions d'hier, le septième match décisif des play-out de deuxième ligue entre Université et Le Locle n'aura pas lieu ce soir à 20 h 15. Il se jouera le jeudi 20 mars à 20 h 15 aux Patinoires du Littoral. /ré

Le bon numéro. Pour ceux qui veulent suivre Star Montagnes à Sion pour le deuxième match des play-off de promotion en première ligue (au meilleur de trois rencontres), il est possible de s'inscrire au 079 342 77 46 jusqu'à aujourd'hui 12 h. Le départ est prévu à 15 h aux Mélèzes. Un deuxième car pourrait partir à 17 h 30 si le nombre d'inscriptions est suffisant. /ré

Petrovicky dans l'Emmental. Robert Petrovicky (30 ans) a signé un contrat d'une année en faveur des Langnau Tigers. L'attaquant slo-

vaque avait disputé les deux dernières saisons à Ambri-Piotta. /si

La popularité de Berne. Berne est demeuré le numéro 1 en Europe pour ce qui concerne la fidélité du public. A l'occasion du tour de qualification du championnat de Suisse, la BernArena a accueilli une moyenne de 12.359 spectateurs par match. Ce résultat surpasse de plus de mille celui enregistré la saison précédente. Le hit-parade des assistances en Europe: 1. Berne 12.359. 2. Kölner Haie (All) 11.921. 3. Hamburg Freezers (All) 10.713. 4. Västra Frölunda (Su) 9966. 5. Jokerit Helsinki (Fin) 9581. 6. Lokomotive Jaroslavl (Rus) 9045. 7. ZSC Lions 8837. 8. Färjestad (Su) 7821. 9. TPS Turku (Fin) 7472. 10. Pardubice (Tch) 7225. Puis: 18. Lausanne 5719. /si

Défaite pour Aebischer. NHL. Matches de dimanche: Washington Capitals - Colorado Avalanche (avec

David Aebischer) 2-1. Anaheim Mighty Ducks (sans Martin Gerber) - Calgary Flames 2-2. Pittsburgh Penguins - Florida Panthers 2-4. Detroit Red Wings - Ottawa Senators 6-2. AHL. Matches de dimanche: Bridgeport Sound Tigers - Binghamton Senators (avec Vauclair) 1-1. Hartford Wolf Pack - Springfield Falcons (avec Bezina) 4-3. Milwaukee Admirals (sans Helbling) - Utah Grizzlies 2-3. /si

BASKETBALL ■ Le sommet à Dallas. NBA. Matches de dimanche: Cleveland Cavaliers - Utah Jazz 122-95. New Jersey Nets - Philadelphia 76ers 87-92. Minnesota Timberwolves - Portland Trail Blazers 111-95. Memphis Grizzlies - Atlanta Hawks 124-92. Sacramento Kings - Dallas Mavericks 123-129 ap. New York Knicks - Milwaukee Bucks 120-111. San Antonio Spurs - Chicago Bulls 108-97. Denver Nuggets - Seattle SuperSonics 84-92. Houston Rockets - Phoenix Suns 85-75. Los

Angeles Clippers - Toronto Raptors 111-110. /si

FOOTBALL ■ Ponte démissionne. Raimondo Ponte, l'entraîneur de Carrare, a présenté sa démission au terme de la défaite de son équipe à domicile face à Pro Patria (1-0), la quatrième d'affilée, en championnat d'Italie de série C. L'équipe de l'ancien entraîneur de Zurich et Lucerne occupe l'avant-dernière place du classement à l'issue de la 27e journée. /si

BIATHLON ■ Agression. L'Américaine Tracy Barnes a été victime d'une agression à proximité du quartier général de son équipe, à Chanty Mansijsk, où se déroulent les championnats du monde. Blessée à la tête, elle a perdu connaissance momentanément, avant de donner l'alerte. Les équipes de Hollande et du Canada ont elles été victimes de vols dans la ville russe qui accueille ces Mondiaux. /si

Des récidivistes

Course à pied ■ Des vainqueurs connus au semi-marathon du CEP

La neuvième édition du semi-marathon du CEP a connu un record de participation, en débit d'une température rafraîchie par une bise agressive. On y a dénombré, en effet, 154 classés dont 32 dames. Du côté féminin précisément, la course a été dominée dès les premières foulées par la Valaisanne Isabelle Florey. Par contre la course masculine, elle, ne s'est jouée qu'à cinq kilomètres du but lorsque Marc-Henri Jaunin a pu lâcher le vétéran tessinois Luca Foglia, un marathonien d'abord, puis François Glauser.

Présente et déjà vainqueur en 1998, Isabelle Florey, qui depuis l'an dernier axe ses efforts hors montagne (un troisième rang à Sierre-Zinal et une sélection nationale aux Mondiaux de Montagnes), est venue se préparer pour la première édition du marathon de Zurich. Elle était particulièrement heureuse d'avoir amélioré son chrono de près de deux minutes.

A relever encore le second meilleur temps réussi par la vétérane Tsilla Rossel, également déjà bien connue ici, sans oublier le troisième meilleur chrono obtenu par l'aînée argovienne Heidi Aeschlimann. Revenons aux hommes: c'est surtout le Tessinois Luca Foglia qui a dicté la cadence, la plupart du temps en tête. Le trio Foglia, Glauser, Jaunin a franchi les dix kilomètres en 33'20". Jaunin s'est donc imposé pour la troisième fois laissant Glauser à 34". Celui-ci expliquait avoir peiné après les trois quarts d'heure de course qui sont sa dose actuelle à l'entraînement. Jaunin semble donc bien en

jambes et en rythme à quelques semaines du marathon de Lyon. Signalons encore le deuxième rang de Serge Furrer parmi les vétérans II, derrière le réputé quinquagénaire Fritz Rügsegger.

Classements

Dames: 1. Isabelle Florey (CA Sierre) 1 h 18'23". 2. Eva Enz (LG Hittwil) 1 h 35'24". 3. Jacqueline Wüest (Adligenswil) 1 h 38'17".

Dames vétérans I: 1. Tsilla Rossel (Foulées Bussigny) 1 h 23'14". 2. Sonja Streun (All Blacks) 1 h 35'05". 3. Martine Pfeiffer (Le Locle) 1 h 42'25".

Dames vétérans II: 1. Heidi Aeschlimann (Gippingen) 1 h 32'32". 2. Céline Desy (Tri-Team Vignoble) 1 h 45'47". 3. Marianne Zysset (All Blacks) 1 h 45'57".

Hommes: 1. Marc-Henri Jaunin (CEP Cortaillod) 1 h 11'10". 2. François Glauser (CEP) 1 h 11'44". 3. Antonio Piccinillo (LG Glaris) 1 h 12'35". 4. Pascal Aymon (ES Ayt) 1 h 14'11". 5. Yvan Jollien (CS 13 Etoiles Sion) 1 h 14'12". 6. Markus Von Gunten (Bettlach) 1 h 15'38". 7. Urs Burgermeister (Virgin Runners-Zurich) 1 h 16'47". 8. Willy Favre (Carouge) 1 h 17'00". 9. Yvan Moss (ES Ayt) 1 h 17'09". 10. Vincent Buchs (Les Hauts-Geneveys) 1 h 17'25".

Vétérans I: 1. Luca Foglia (Virtus Locarno) 1 h 12'20". 2. Francisco Pasandin (L'Orient) 1 h 14'10". 3. Pascal Cobos (Bevaix) 1 h 15'25". 4. René Bel (Le Cerneux-Péquignot) 1 h 16'58". 5. André Chollet (Tolochenaz) 1 h 17'37". 6. Christian Fatton (Noiraigue) 1 h 18'52".

Vétérans II: 1. Fritz Rügsegger (Krauchthal) 1 h 19'08". 2. Serge Forrer (CEP Cortaillod) 1 h 20'58". 3. François Vallotton (Bussigny) 1 h 21'02".

Vétérans III: 1. Maurice Siaux (CFR Lausanne) 1 h 36'51" (chaise roulante). 2. Sepp Bächli (TV Studen) 1 h 42'28". 3. Aldo Mazeira (Camorino) 1 h 45'50". /ALF

Une leçon d'humilité

Rugby ■ Le NSRC a manqué ses débuts face à Yverdon

C'est en confiance que s'est présenté le XV neuchâtelois sur la pelouse nord-vaudoise. Premier match de la saison, ce derby s'annonçait explosif: le NSRC redescendu en LNB pour deux points, face à l'excellent second du précédent exercice, regonflé à bloc et affichant clairement des prétentions pour la LNA.

Côté effectif, le Neuchâtelois Sport rugby club ne déplorait que quelques absences dans sa ligne de trois-quarts, mais peut compter désormais sur un nouveau «meneur», Lasalmonie étrennant son premier match au poste de demi de mêlée.

Le match débutait fort et les visiteurs prirent quartier dans le camp vaudois. L'ouverture du score fut toute proche sur une poussée collective dans l'en-but, mais l'essai refusé.

Maladroits en attaque, les Neuchâtelois l'ont été aussi en défense: Yverdon exploita le vent en répliquant par un jeu au pied d'occupation et poussa à la faute les arrières: le ballon leur échappa et les Vaudois inscrivirent un essai. Ce scénario se reproduisit quelques minutes plus tard, portant un rude coup au moral des visiteurs. Le pack de ces derniers commença à souffrir tant en conquête qu'en mêlée fermée.

A 17-0 au thé, la mission s'annonçait difficile, mais pas impossible. Hélas le malheur s'acharna et Meigniez dut sortir sur blessure. Moins agressifs et organisés que les locaux, le NSRC subit, concédant encore quelques points. C'est au creux de la vague que les anciens pensionnaires de LNA choisirent de se réveiller, relançant cette machine enrayée depuis plus d'une heure de jeu. Si Prébandier échoua d'un rien, Baile conclut quelques minutes plus tard un magnifique mouvement des avants en déroulé.

Ce baroud d'honneur fut bien sûr tardif et insuffisant, mais soyons certains que les hommes de Bailleul sauront en tirer les leçons positives pour se ressaisir samedi prochain face au néo-promu, le RC Fribourg.

YVERDON - NSRC 30-7 (17-0)

NSRC: Steyner, Da Silva, Meigniez, Kübler (70e Tétu), Ravix (45e Prébandier), Van der Klink, de Chambrier, Bryois, Lasalmonie, Baile, Brossette (55e Haerberli), Cerede, Haccart, Potavin, Keravec.

Fiche technique: trois essais, trois transformations, deux pénalités et un drop-goal pour le RC Yverdon; un essai (Baile) et une transformation (Keravec) pour le NSRC. Un carton jaune (65e) pour le RC Yverdon. Terrain en bon état, ensoleillé avec une forte bise. /HUS

| PMUR | Cheval | Mètres | Driver | Entraîneur | Cote | Perf. | NOTRE OPINION |
|--|-----------------------|--------|----------------|----------------|------|--------|--------------------------------------|
| Demain à Marseille 2e épreuve du GNT (trot attelé, Réunion I, course 1, 3000 m, 13 h 45) Cliquez aussi sur www.longuevoies.com Seule la liste officielle du PMU fait foi | 1 Helios-D'Un-Soir | 3000 | J. Verbeeck | J.-P. Khayat | 18/1 | 4a0a7a | 18 - Un engagement sur mesure. |
| | 2 Kito-Du-Vivier | 3000 | N. Ensch | Y. Bertin | 3/1 | Da2a1a | 2 - A racheter impérativement. |
| | 3 Indigène-De-Godrel | 3000 | I.-P. Blanchon | I.-P. Blanchon | 25/1 | 8aDa9a | 11 - Champion pleinement retrouvé. |
| | 4 Kart-De-Baudrairie | 3000 | F. Leblanc | F. Leblanc | 21/1 | 0a3a5a | 10 - Humour et efficacité. |
| | 5 First-De-Vendée | 3000 | M. Cormy | M. Cormy | 26/1 | 8aDaDa | 16 - Les moyens de s'imposer. |
| | 6 Iru | 3000 | G. Martens | A. Houguet | 19/1 | Da8aAa | 17 - Mal payé en dernier lieu. |
| | 7 Gala-De-Villeneuve | 3000 | Y.-A. Briand | Y.-A. Briand | 14/1 | 2aDa3a | 1 - Pour ce diable de Verbeeck. |
| | 8 Jet-de-Coquerie | 3000 | P. Vercruyse | J. Teerlinck | 13/1 | 4a4a5a | 4 - Il nous doit une revanche. |
| | 9 Goodbye-Charlie | 3000 | L. Fresneau | Y. Briand | 27/1 | 5aDa4a | LES REMPLAÇANTS: |
| | 10 Humour-Chouan | 3000 | S. Cingland | S. Cingland | 18/1 | 7a6a1a | 19 - Mais c'est presque impossible. |
| | 11 Jest | 3025 | C. Martens | J. Teerlinck | 8/1 | 2a1aDa | 7 - Pour Briand, le maître régional. |
| | 12 Hawai-Girl | 3025 | Y. Dreux | Y.-A. Briand | 12/1 | 3a5a4a | |
| | 13 Hello-Classique | 3025 | C. Mathé | C. Mathé | 20/1 | 6a5a5a | |
| | 14 Fangelus-Du-Marais | 3025 | J. Coutenceau | S. Guelpa | 32/1 | 8aRa0a | |
| | 15 Gold-De-La-Noé | 3025 | L. Garcia | Y.-A. Briand | 15/1 | 6aDa1a | |
| | 16 Hermès0-d'Haufor | 3025 | C. Bigeon | C. Bigeon | 6/1 | 2a1a7a | |
| | 17 Harry-Du-Cotil | 3025 | G.-M. Bernier | I.-P. Blanchon | 16/1 | 7a6a4a | |
| | 18 Indian-Horse | 3025 | D. Cordeau | D. Cordeau | 7/1 | 4a3a2a | |
| | 19 Hamster-Doré | 3050 | S. Guelpa | S. Guelpa | 11/1 | DaDa3a | |

Notre jeu
18*
2*
11*
10
16
17
1
4
*Bases
Coup de poker
4
Au 2/4
18 - 2
Au tiercé
pour 17 fr
18 - X - 2

Le gros lot
18
2
19
7
1
4
11
10

HELIO MAZOUT
VOTRE SOURCE DE CHALEUR
près de chez vous

MAZOUT DIESEL ESSENCE
032 927 32 32
www.heliomazout.ch

SE CHAUFFER AU MAZOUT.
HELIO MAZOUT S.A.
15, rue de la Fiaz
2300 La Chaux-de-Fonds
e-mail: info@heliomazout.ch

L'Impartial

Label bleu

CLUB DES
LECTEURS DE
L'IMPARTIAL

PROGRAMME

Retrouvez-nous sur Internet
www.limpartial.ch

Tél. 032 910 20 42 (le matin)

LA CHAUX-DE-FONDS
Salle Faller du Conservatoire
Mercredi 19 mars
à 20 h 15

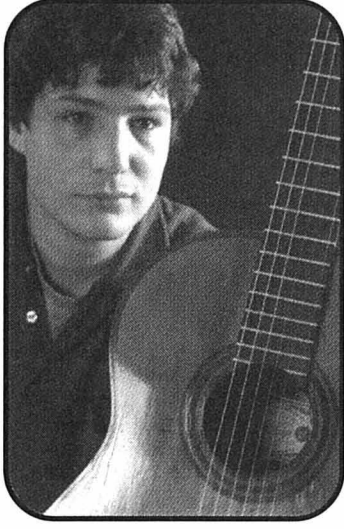

André Fischer

Œuvres de: José, Schubert et Ponce

André Fischer, récent lauréat du prestigieux concours international de guitare Karl Scheit à Vienne, interprétera les œuvres de José, Schubert et Ponce qu'il a eu l'occasion de jouer dans la mythique Mozart-Saal. Les récitals de ce poète virtuose sont à chaque fois un événement musical à ne pas manquer.

Prix d'entrée: Fr. 20.-;
AVS et étudiants: Fr. 10.-

Billets en vente à l'entrée



LE LOCLE
Casino-Théâtre
Vendredi 21, samedi 22 mars,
vendredi 28 et samedi 29 mars à 20 h 30



Cuche et Barbezat

«...font du badminton, mais pas dans ce spectacle»

HUMOUR

Après plus de dix ans sur scène en duo, Cuche et Barbezat ont souhaité retrouver l'esprit «Café-Théâtre» de leurs débuts. Dans une mise en scène «griffée» Michèle Guigon qui a su sortir leur humour des sentiers battus, ils reviennent, pour notre plus grand bonheur, dans une autre dimension: absurde et surréaliste!



Prix d'entrée: Fr. 35.-

Location: Tourisme Neuchâtelois,
tél. 032 931 43 30

Renseignements: Casino-Théâtre,
tél. 032 931 56 73



LA CHAUX-DE-FONDS
Centre de culture ABC - Rue du Coq 11
Vendredi 21 et samedi 22 mars à 20 h 30,
dimanche 23 mars à 17 h 30



Dürrenmatt en questions

par la Cie Heureuse

Mise en scène: Julien Barroche

Mettons que cinq jeunes comédiens se soient intéressés de près à Friedrich Dürrenmatt - à ses écrits et au bon-



homme. Mettons que ces apprentis du théâtre aient été enthousiasmés par le discours et le génie du dramaturge. Mettons qu'ils aient eu envie de partager ces mots et cette vision du monde, avec un public...

Prix d'entrée: Fr. 22.-; AVS: Fr. 20.-;
étudiants et chômeurs: Fr. 15.-;
membres ABC: Fr. 14.-

Location: ABC, tél. 032 967 90 43

Renseignements: ABC, tél. 032 967 90 43



LA CHAUX-DE-FONDS
Bikini Test
Vendredi 21 mars
de 21 h 30 à 2 heures



Dagoba + Forceed

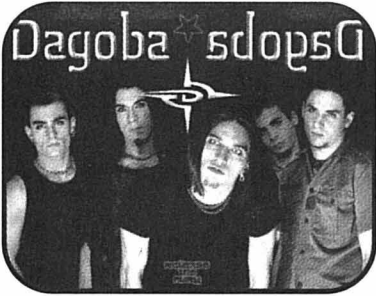

Dagoba viendra nous faire découvrir en primeur les nouveaux titres de son premier album. Avec un power métal musclé teinté d'électronique, Dagoba libère toute sa fureur sur scène avec un show explosif... Forceed, groupe jurassien, officie dans un hardcore qui a évolué vers une musique plus chaotique et oppressante.

Prix d'entrée: Fr. 15.-

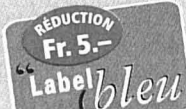

LA CHAUX-DE-FONDS
Bikini Test
Samedi 22 mars
de 21 h 30 à 2 heures



Reggae Night

Akamassa + Support + Jah Roots Sound System

CONCERT

Akamassa est un groupe de 9 Neuchâtelois passionnés par la musique jamaïcaine. Fraîchement remodelée, cette formation joue son propre reggae. Des textes en français, conscients, touchants et actuels, une section rythmique qui décoiffe... bref vous allez apprécier l'énergie dégagée par cette jeune formation... Un défi lancé à l'intolérance... et à l'intolérable!



Prix d'entrée: Fr. 15.-

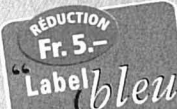

LA CHAUX-DE-FONDS
Temple Farel
Dimanche 23 mars
à 17 heures

chorale
faller

Chorale Faller

Direction: François Cattin - Solistes: Miriam Aellig, soprano; Nathalie Amstutz, alto; Christophe Mironneau, basse et l'Ensemble La Tromboncina

Œuvres de: Henry Purcell et William Byrd



«La fraîcheur extraordinaire de la musique jeune d'Henry Purcell n'a d'égal que l'émotion profonde offerte par celle de William Byrd. Des musiques vivantes pour une rencontre troublante».

Prix d'entrée: Fr. 25.-/20.-

Réservations: Tél. 032 913 53 23



Bulletin d'adhésion

Une carte. Des avantages.

Oui, je désire être membre du Label bleu.

Veuillez me faire parvenir ma carte à l'adresse suivante:

- Carte principale: gratuite pour les abonnés réguliers à L'Impartial.
 Carte supplémentaire pour membre de la famille vivant sous le même toit: Fr. 20.- à verser au moyen du bulletin de versement qui vous parviendra par retour du courrier.

Nom: _____ Prénom: _____

Rue et No: _____ NPA/Lieu: _____

Date de naissance: _____ Tél.: _____ No abonné: _____

A retourner à: L'Impartial, Label bleu, Service de promotion; Case postale; 2302 La Chaux-de-Fonds, ou inscription sur Internet: www.limpartial.ch, rubrique Club des lecteurs.



CLUB DES
LECTEURS DE
L'IMPARTIAL

En devenant membre du Label bleu, vous bénéficiez des multiples avantages que L'Impartial vous réserve

Week-end chargé et fructueux

En coulisses ■ Les dirigeants et bénévoles de Star Montagnes n'ont pas chômé entre samedi et dimanche. Après le match, c'est le loto qui les a accaparés

Supporters du BBCC à Union

Les temps semblent changer dans le basket-ball neuchâtelois. C'est du moins ce qu'on aurait pu conclure dimanche lors du match entre Union Neuchâtel et Viganello. Trois représentants du BBCC (Ludovic Kurth, Vincent Munari et Vincent Donzé) étaient présents dans les tribunes de la Salle omnisports et espéraient bien que leur rival cantonal s'imposerait. Histoire d'avoir des derbies dans les play-off. «Il ne faudrait pas que vous perdiez aujourd'hui», glissa Vincent Donzé au président unioniste Nicolas Nyfeler avant le match. Des supporters chauds-de-fonnières à Union Neuchâtel, on aura tout vu!

La tactique de Kresovic

En vieux renard des parquets, Micha Kresovic n'est pas du genre à demander un temps mort pour un oui ou pour un non. Ainsi, lorsque sa formation était malmenée par Viganello dans le dernier quart-temps, le coach unioniste ne broncha pas et attendit la dernière minute pour prendre ces deux temps morts coup sur coup. «C'est dans ces moments-là qu'il est utile de donner des consignes précises aux joueurs, expliquait-il. Avant, il faut essayer de les calmer et d'effectuer des changements.» Voilà une petite leçon de coaching pour les débutants.

Maladresse compréhensible

Thomas Kaiser ne fut pas particulièrement habile dans ses shoots dimanche face à Viganello (un panier réussi), fait plutôt surprenant pour un joueur habitué à inscrire une bonne dizaine de points par match. «C'est normal, indiquait Micha Kresovic, il est blessé à une jambe et il ne pouvait pas shooter dans de bonnes conditions. Comme Markus Hett, mon autre distributeur, était malade, je ne pouvais pas le remplacer.» Heureusement, Union Neuchâtel s'en est quand même tiré contre les Tessinois.



Thomas Kaiser a joué sur une jambe contre Viganello. PHOTO MARCHON

Pas le bon exemple

Au fil des saisons, l'entraîneur de Viganello ne semble pas se calmer. Toujours aussi agité sur son banc, il ne cesse de proférer des mots d'oiseau à l'encontre de ses protégés et des arbitres. «Le plus beau c'est qu'il demande à ses gars de se calmer, rigolait une spectatrice neuchâteloise. Quand on voit comment il se comporte sur son banc et comment il se comportait en tant que joueur, on ne peut pas dire qu'il prêche et qu'il ait prêché par l'exemple.» C'est bien connu le bon exemple ne vient pas toujours des entraîneurs... /JCE

Samedi soir, Star Montagnes a pulvérisé son record d'affluence de la saison. La présence de 320 spectateurs aux Mélézes a obligé bénévoles et dirigeants stelliens à retrouver les manches à la buvette. Dimanche, ces mêmes volontaires remettaient cela à l'occasion du loto du club. Voilà un week-end chargé, mais assurément fructueux pour ce club de deuxième ligue qui a réalisé de bonnes affaires, et pas seulement sur la glace.

Unique récompense

Avant le loto de dimanche, chaque joueur stellien a pu vendre 300 francs de cartes. «Ils ont conservé la valeur desdites cartes, précise le président Bertrand Cuche. C'est leur unique récompense de la saison.» En comparaison de ce que touchent certains joueurs séduis, c'est bien peu.

Litige sur les dates

S'il devait y avoir un troisième match entre Star Montagnes et Sion, il n'est pas dit qu'il se déroulerait vendredi soir aux Mélézes. En effet, les Valaisans refusent de se déplacer le 21 mars à La Chaux-de-Fonds, sous prétexte que la ligue a arrêté le samedi pour cette éventuelle troisième manche. «Nous ne pouvons pas jouer samedi car il y a le



Michel Zen-Ruffinen n'est pas seulement un passionné de football, mais aussi de hockey sur glace. PHOTO KEYSTONE

tournoi des vétérans, précise Bertrand Cuche. Sion n'aura donc pas le choix et s'il le faut nous jouerons vendredi soir à 21 h.» Il y a pourtant une autre façon de régler ce litige. N'est-ce pas Fabrice Dessarzin? «Oui, on gagne mardi et on n'en parle plus.» Pas plus dur que ça.

Un illustre revenant

Les anciens Chaux-de-Fonnières ont reconnu une figure

familière sur le banc de Sion. Charly Henzen, qui fut champion suisse avec le HCC en 1972, assurait le coaching de la formation valaisanne. «Je reviens souvent par ici, mais rarement pour le hockey sur glace» relatait cet ex-défenseur international qui ne manqua pas d'aller saluer quelques vieux copains. A commencer par son partenaire René Huguenin, présent dans les tribunes pour

applaudir les exploits de son fils Pierre.

Zen-Ruffinen aussi

Un autre personnage célèbre était présent samedi soir aux Mélézes. Michel Zen-Ruffinen avait effectué le déplacement pour soutenir le HC Sion. «Je suis le vice-président du club, informait l'ex-secrétaire général de la Fifa. En fait, cela fait très longtemps que je suis

supporter du HC Sion. D'ailleurs, mes deux fils pratiquent le hockey dans ce club.» Mais le ballon rond demeure aussi une des priorités du Valaisan qui a passé la nuit de samedi à dimanche dans la région avant de rallier Kriens pour assister à la rencontre du FC Sion. Quel beau week-end, ponctué de deux défaites!

Les barbes rouges

A l'occasion de la finale de promotion en première ligue, quelques joueurs stelliens ont décidé de se teindre la barbe en rouge. Voilà de quoi effrayer les petits enfants, mais pas les adversaires. C'est surtout une façon de ne pas passer inaperçu et c'est en tout cas mieux que l'horrible maillot que doivent porter les capitaines des équipes de première et deuxième ligue.

Avec Chiriaev

Star Montagnes étant la dernière équipe locale à être encore en activité, elle a l'honneur d'accueillir un hôte prestigieux lors de ses entraînements. «Valeri Chiriaev prépare les championnats du monde avec nous» indique Fabrice Dessarzin.

Un sacré honneur pour une formation de deuxième ligue! /JCE

Le plaisir intact de Wüthrich

«Ils avaient besoin de quelqu'un pour jouer cinq minutes...» Au bout du compte, le bougre disputera le dernier quart d'heure (plus le temps additionnel) du match que Colombier a livré samedi après-midi face à Grasshopper M21. Décidément, Olivier Wüthrich est un «récidiviste» en la matière. En effet, ce talentueux footballeur avait annoncé plusieurs fois par le passé qu'il mettait un terme à sa carrière au «haut niveau». Mais il est toujours dans le circuit! «Depuis un moment, je ne faisais plus rien, confessait-il après les trois points précieux que la troupe des Chézards a engrangés en Pays alémanique. Mes derniers entraînements, je crois bien que c'était avec la «deux» en novembre dernier. Ce n'est que mardi (réd.: il y a une semaine, donc), que j'ai rechaussé les crampons. Compte tenu des blessés et des suspendus, le club s'est approché de moi. Ce n'est qu'un dépannage de deux semaines. Mais j'éprouve toujours le même plaisir à revêtir ce maillot.»

A seulement 33 ans, Olivier Wüthrich pourrait encore nous procurer d'autres (agréables) surprises de ce genre.

Interrogation légitime

On connaît la sincérité de Patrick Ducommun. L'homme dit ce qu'il pense et ça suffit pour déranger. Le président de Colombier se pose une question légitime. On lui tend le micro: «Quand j'apprends que Neuchâtel Xamax va s'exiler durant deux ans à l'anneau d'athlétisme de Colombier, cela

me fait doucement rigoler. La saison dernière, on nous avait dit que nous ne pouvions pas disputer les finales de promotion aux Chézards. J'avais alors rétorqué aux responsables de notre football qu'on pouvait très bien jouer sur l'anneau d'athlétisme. On m'avait répondu que c'était exclu, que ce terrain ne possédait pas les dimensions requises. Et soudain, comme par enchantement, il répond aux normes de la LNA. Il faudra vraiment qu'on m'explique ça un jour...»

Ce ne sera certainement pas pour demain...

Des jours meilleurs

Et si l'on prenait des nouvelles de Manuel Bühler? L'ancien Xamaxien n'aura pas fait long feu à Aarau. «La concurrence était rude. C'est pour ça que je suis revenu à Grasshopper.» Celui que d'aucuns avaient surnommé pompeusement le «nouveau Maradona» répète ses gammes avec la réserve du Hardturm. Contre Colombier, il a joué une bonne vingtaine de minutes à l'aile droite. «Comme je suis actuellement à l'école de recrues à Birmensdorf, j'ai quelque peu de peine à récupérer, reflète-t-il. J'obtiens un ou deux congés par semaine pour venir m'entraîner. Et des entraîneurs de Grasshopper viennent deux ou trois jours par semaine le matin à la caserne pour donner un entraînement. Mais il est clair que j'attends des jours meilleurs. A partir du mois de juin, une fois que l'armée sera derrière, je compte bien jouer en LNA.»

Rappelons que «Manu», 20 ans en septembre prochain, est lié avec le club du Hardturm jusqu'en juin 2004. /GST

«Hopp Gränchäl!»

«Hopp Gränchäl!» sur une banderole, des tambours, des drapeaux et des klaxons, les supporters de Granges ne passaient pas inaperçus. En début de rencontre du moins. A 3-0 pour le FCC, les Soleurois se montraient nettement plus discrets.

La police veille

Un véhicule parké aux abords du terrain et deux hommes en jaune fluo, la police veillait dimanche après-midi à la Charrière. Deux policiers pour 200 spectateurs, le compte est bon! Sur le terrain, c'est M. Jenzer qui a pris le relais. Verdict: cinq cartons jaunes et un rouge.

Le plus jeune de tous

Le FCC peut se vanter de posséder le plus jeune joueur de première ligue dans son contingent. Il s'agit de l'attaquant David Janko. L'encadré «portrait express» sur le programme du match précise sa date de naissance. Il s'agit du 9 mai 2002! Eh oui, il ne sait pas encore marcher et il porte déjà les couleurs des «jaune et bleu». /TTR



David Janko: pas vraiment la tête d'un bébé! PHOTO ARCH-LEUENBERGER

Une lacune comblée

Bernard un jour, Chalanches toujours... Le proverbe est connu, qui a fait le tour du pays, voire d'ailleurs. A ce jour, le coach de l'équipe suisse des M21 avait eu droit à presque tous les honneurs. L'Association neuchâteloise des journalistes sportifs a comblé une lacune en décernant à ce motivateur hors pair – il a d'autres qualités... – son mérite pour l'année 2002. Claude Roulet, président émérite de ladite association aura le privilège de remettre son trophée à l'heureux élu le 12 avril prochain, à l'occasion de la rencontre Neuchâtel Xamax - Thoune. Un seul détail reste à régler: sera-ce au coup d'envoi ou à la pause? Ce qui est certain en revanche, c'est qu'une agape suivra, histoire de marquer le coup.

Faut c'qui faut dirait l'autre...

Un nouveau sponsor

Contrairement à ce que les maillots de sa première équipe pourraient laisser supposer, Neuchâtel Xamax n'est pas en deuil. Si les gens de Claude Ryf portaient samedi un large bandeau noir sur la poitrine, c'est que le contrat de sponsoring avec une maison de meubles n'était valable que pour les deux premiers matches du tour final. En revanche, les Xamaxiens arboreraient un nouveau logo dans le dos, celui de «Sportville», le magazine du Service des sports de la ville de Neuchâtel. «Ce n'est certes pas l'endroit le plus visible, mais nous ne voulions pas occuper une surface monnayable pour le club» s'est justifié Etienne Dagon, chef

du service, avant de s'en aller donner le coup d'envoi.

Monnayable certes, mais apparemment pas très convoitée. Mais rira bien qui rira le dernier...

La colère de Leandro

En dépit de la bise glaciale qui sévissait, la Maladière et ses habitués transpiraient de bonheur au coup de sifflet final de la rencontre face à Wil. A une exception près toutefois: on veut parler de Leandro, qui n'a que modérément apprécié le fait de devoir quitter la pelouse après 76 minutes déjà. Et qui l'a fait savoir en regagnant les vestiaires sans jeter le moindre regard au banc et en claquant de plus méchamment la porte. Une attitude qui n'a pas eu l'heur de troubler la bonne humeur de Claude Ryf. «Je ne connais aucun joueur qui apprécie de sortir avant l'heure, glissait le Vaudois. Mais ce ne sont que des péripéties.»

A peine un petit nuage dans le ciel bleu xamaxien.

Une pointe de regret

Alexandre Rey est donc passé tout près du classique coup de chapeau peu après l'heure de jeu. «Un buteur se doit de saisir ses chances quand elles sont là» rappelait-il tout en confessant une petite pointe de regret. Reste que le plaisir d'avoir retrouvé le chemin des filets reprenait rapidement le dessus. «J'ai été arrêté une dizaine de jours durant la préparation par une déchirure et j'ai besoin de compétition pour retrouver mon potentiel» ajoutait-il. Il n'est sans doute pas exagéré d'affirmer que le Valaisan est sur la bonne voie. /JFB

VILLE DE LA CHAUX-DE-FONDS

Alcoolisme. Service médico-social, Parc 117, information, prévention et traitement de l'alcoolisme, lu-ve, 919 62 11. Alcooliques anonymes, C.P. 14, 2301 La Chaux-de-Fonds, 0848 848 846. Groupe familial Al-Anon, aide aux familles d'alcooliques, 0848 848 833, tarif interurbain, (24h/24h).

Allô cancer. Pour les personnes atteintes du cancer et leurs proches, gratuit et anonyme, lu-ve 16-19h, 155 42 48.

Amicale des malentendants et des devenus sourds. Rencontres mensuelles et séances de lecture labiale (complément essentiel à votre prothèse auditive), Lysiane Wicky, C.P. 1557, 2301 La Chaux-de-Fonds, fax 968 21 36.

Aspedah. Parents d'enfants hyperactifs et/ou avec déficit d'attention. Rép.-fax 969 26 06. Ma 9-11h, 968 56 42. Me 19h30-21h30, 969 26 08. Je 8-10h30, 913 56 23.

Association sesame. Aide et soutien aux personnes en deuil. Case postale 1455, 2301 La Chaux-de-Fonds. Permanence téléphonique les mercredi et dimanche de 20h à 22h. Groupes de parole ou entretien individuel sur demande. Tél 724 06 05. <http://go.to/sesame>

Association suisse des invalides. **Procap** La Chaux-de-Fonds, rue du Vieux-Cimetière 5, tél/fax 032 968 00 33. Lu-je 14-17h30 et ve 8-12h.

Association à la trotinette. Espace de rencontre parents et enfants (0-5 ans), Serre, 24. Lu 14h30-17, ma/je 9h30-11h30. Contact: 914 52 60.

Avivo. 032 913 16 09 ou 032 931 39 61.

Centre de consultation Lavi. Service d'aide aux victimes d'infractions, av. Léopold-Robert 90, 919 66 52, lu-ve 8h-11h30/14h-17h.

Centre social protestant. Consultations sociales, juridiques, conjugales, pour toute nationalité. Temple-Allemand 23, lu-ve 8-12h/13h30-17h30, 968 37 31. Vestiaire, 968 18 19. La boutique Habillement, Soleil 2, ma/me/ve 14-18h, sa 9-11h. Vieux puits, Puits 1, me/ve 14-18h, sa 9-11h. Le Bouquiniste, angle Versoix-Soleil, ma-ve 14-18h, sa 9-11h. Bouquiniste, Soleil 2, ma-ve 14-18h, sa 9-11h.

Centre de loisirs. Pour enfants: ferme Gallet, lu/ma/je/ve 16-18h, me 15-18h, 913 96 44.

Centre psycho-social neuchâtelois. Consultations rue Sophie-Mairet 29, lu au ve de 8h-12h/14h-18h. sa

8h-12h. di médecin de service et hôpital

Chômeurs. Association pour la défense des chômeurs: aide gratuite, démarches, conseils, recours, Serre 90, du lu au ve, 8h-11h30 et 14h-16h30, tél. et fax 913 96 33.

Club des loisirs. Pour personnes du 3me âge, 968 74 84, ou 968 16 72, ou 926 08 52.

Consultations conjugales. Rue du Collège 9, tél. 968 28 65.

Consultation et information sociales. Rue du Parc 119 La Chaux-de-Fonds. Langue portugaise: jeudi 17h30 à 18h30; langue turque: mercredi 16h à 18h; pour les Balkans: lundi 16h à 18 h; pour l'Afrique: 15h à 17h.

Consultations juridiques. Serre 62, je 16-19h.

Crèches. Arc-en-Ciel Charrière 4 Tél 032 968 99 85. De l'Amitié, Manège 11, lu-jeu 6-18h30, ve 6-18h, 968 64 88. Beau-Temps 8, lu-je 6h30-18h30, ve 6h30-18h, 926 87 77. Garderie d'enfants Les Bonsais «Home Les Arbres» lu-ve de 6h30 à 19h, 967 44 10.

La Farandole, Numa-Droz 155, lu-ve 6h30-18h, 913 00 22. Les Petits Loups, Progrès 13, lu-ve 7h-18h30, 968 12 33. Nurserie Petits Nouveaux, Jardinière 91, 913 77 37.

Croix-Rouge. Paix 71, 913 34 23. Service de garde de malades, conseils diététiques, baby-sitting, service des activités bénévoles (chauffeurs bénévoles, prêts de livres à domicile, etc...), 7h30-12h. Consultations nourrissons, lu/ma/je/ve 13h-16h30. Service des cours 032 725 42 10

Ecole des parents. Jardinière 15. Inscriptions pour garderie ma/ve: 914 53 07.

Entraide-chômage-services. Serre 79. Ecoute, conseils, recours, les vendredis 14-17h30 ou sur rdv. Café-contact tous les lundis 14h-17h30. Tél. 913 18 19.

FRC-conseil. Fédération romande des consommateurs, Grenier 22, lu 14-17h, 913 37 09.

Soins infirmiers indépendants en psychiatrie SIIP Soins psychiatriques à domicile. Tél.& fax 032/964 14 64. Natel 079/789 82 28.

Groupe de maintenance cardio-vasculaire. Centre Numa-Droz, entraînements lu 17h, me 12h, 913 54 58 ou 913 65 13.

Groupe régional de la SP - La Chaux-de-Fonds. Rencontre: une fois par mois. Renseignements au 926 03 45.

Habits du cœur. Serre 79, lu-ve 8h30-12h/13h30-18h. Tél. 913 18 19.

Information allaitement. 913 78 04 ou 968 46 92.

Information diabète. Paix 75, secrétariat lu-ve 14-17h, 913 13 55.

Ligue contre la tuberculose. Serre 12, lu-ve, 968 54 55.

Mamans de jour. Marché 4, lu/ma/je 8-11h/14-17h, 968 27 48.

MCPJN. Mouvement de la condition parentale du Jura neuchâtelois. Aide en cas de séparation ou divorce, Case postale 992, 2301 La Chaux-de-Fonds. Ma 18h45-20h, Collège 9 (rez-de-chaussée).

Parents anonymes. Groupe d'entraide pour parents, 926 89 94.

Planning familial. Sophie-Mairet 31, lu-12-18h, ma/ve 15-18h, me 15-19h, 967 20 91.

Pro infirmis. Marché 4, lu-ve, Service social de la Ligue contre le rhumatisme 032 968 83 28.

Pro senectute. Léopold-Robert 53, service social, gymnastique, natation, lu-ve 911 50 00 (le matin), fax 911 50 09. Repas à domicile, 911 50 05 (le matin).

Samaritains. Cours, 968 92 79. Renseignements, 913 83 66.

Service d'aide familiale. Collège 11, lu-ve 8-12h/14-16h, 968 22 22.

Service d'aide aux victimes d'abus sexuels (SAVAS). Av. Léopold-Robert 90, 919 66 44. Lu-ve matin 8-12h, lu/ma/je après-midi 14-17h.

Société protectrice des animaux. Hôtel-de-Ville 9d, 968 64 24, tous les jours sur rendez-vous.

Soins à domicile. Tous les jours 967 63 41.

SOS futures mamans. 079/772 16 90 (24h/24h).

Stomathérapie. Consultations sur rendez-vous, Collège 9, 722 13 23.

Tourisme neuchâtelois. Espacité 1, place Le Corbusier, lu-ve 9h-12h/13h30-17h30, sa 9h-12h. Tél 919 68 95, fax 919 62 97.

Toxicomanie. Centre de prévention et de traitement de la toxicomanie, Hôtel-de-Ville 27, lu-ve 8-12h/14-18h, 967 86 00. Urgences: s'adresser au médecin de service. Le Seuil, Industrie 22, lieu d'accueil pour toxicomanes, 968 52 42. Permanences, lu 10-17h, ma 10-21h, me 10-13h45, je 10-17h, ve 10-16h.

Violences - Solidarité femmes - violences conjugales, rue du Marché, 8, La Chaux-de-Fonds, tél 968 60 10.

CANTON & RÉGIONS

Information sociale bonjour! Permanence téléphonique de conseil et d'orientation 0848 804 124

AGAPA. Association des groupes d'accompagnement - pertes de grossesse abus - maltraitements - négligences. Entretiens personnels, groupes d'accompagnement thérapeutique, 026 424 02 22.

ANAAP-Le Déclit. Association neuchâteloise d'accueil et d'action psychiatrique, rue du Plan 19, 721 10 93

ANPCD. Association neuchâteloise de personnes concernées par les problèmes liés à la drogue, rue Louis-Favre 27, 2017 Boudry. (1) Permanences téléphoniques: Neuchâtel, 079/446 24 87, La Chaux-de-Fonds 913 60 81. (2) Permanences famille et entretiens privés: rue Louis-Favre 27, Boudry, 2e et 4e lundi du mois de 14h à 16h. (3) Soirées d'écoute: rue Louis-Favre 27, Boudry, 1er et 3e mercredi du mois dès 19h.

ANPP. Association neuchâteloise des psychologues et psychologues-psychothérapeutes, tél et fax: 032 842 66 03. E-mail info@anpp.ch

Neuchâtel Asloca. Information et défense des locataires. Consultations sur rdv, selon message sur répondeur, tél 724 54 24, fax 724 37 26.

Association Alzheimer. Lu-ve, 14-16h30, 729 30 59. Association neuchâteloise de services bénévoles, lu-ve 8h30-11h30, tél 724 06 00. Groupe de contact, auprès de Mme Claire Frauchiger, (le matin) tél 913 34 23.

Association boulimie anorexie (ABA). Antenne neuchâteloise, av. de la Gare 39. Permanence tél.: lu 19h30 - 21h30, mer 9h-12h, ve 13h - 15h au numéro 725 05 82.

Association lecture et compagnie. Nos lecteurs/trices bénévoles se rendent à domicile ou en institution, séance individuelle ou en groupe dans toutes les régions du canton. Case postale, 2035 Corcelles. Tél 731 70 41 ou 751 57 57.

Association neuchâteloise de services bénévoles (rue des Brévards 1a), tel. 724 06 00, lu-ve 8h30-11h30: orientation, information, formation dans les domaines des visites, transports, accompagnements de personnes en fin de vie, etc.

Association suisse de la maladie de Parkinson (Groupe neuchâtelois). Le 3me jeudi tous les 2 mois. Pour tous renseignements, veuillez tél au 842 27 15. Parkinon: ligne directe gratuite 0800 80 30 20 ouverte chaque 3me mercredi du mois de 17h à 19h.

Autorité de conciliation en matière de santé. Institution cantonale pour les difficultés entre patients et soignants. c/o Hôtel judiciaire CP 22 84, 2302 La Chaux-de-Fonds. Demandes à adresser par écrit.

Cancer. Ligue neuchâteloise contre le cancer: permanence lu-ve 8-11h30 ou sur rendez-vous, 721 23 25.

Cancer du sein. «Vivre comme avant», Ligue contre le cancer 721 23 25, 835 16 70, 724 31 19, 751 18 13.

Caritas. Consultations sociales de toutes natures, 725 13 06.

Cellule de debriefing 079 577 65 33 (répondeur / On vous rappelle le même jour)

Centre de consultations Lavi - aide aux victimes 889 66 49 ou 919 66 52 ou **La Main Tendue** (143) ou la police (117).

Centre spécialisé pour handicapés de la vue. Service social et réadaptation sociale, Peseux, 731 46 56.

Chambre immobilière neuchâteloise. Association de défense des propriétaires, consultations sur rendez-vous, tél. 729 99 90, fbg du Lac, 2.

Croix-Bleue. 032 725 02 17.

Ligue neuchâteloise contre le rhumatisme. Rue de la Maladière 35: tous renseignements, lu-ve 8-12h/14-17h, tél 032 722 59 60, fax 032 722 59 70.

Lire et écrire Cours de base pour adultes parlant bien le français 032 913 75 75

Mouvement de la condition paternelle. Soutien et conseils dans les cas de séparation et de divorce, CP 843, Neuchâtel, 731 12 76.

Parents information. Service téléphonique anonyme et confidentiel répond chaque jour ouvrable au 913 56 16. Lu 9-11h/18-22h, ma/me/ve 9-11h, je 14-18h.

Permanences de consultation et information. Pour étrangers d'immigration récente: de langue turque, Parcs 11, Neuchâtel, ve 16-18h; langue portugaise, Vieux-Châtel 6, Neuchâtel, me 17h30-19h30, ou Cure 2, La Chaux-de-Fonds, je 17h30-19h30; Europe de l'Est, Gare 3, Neuchâtel, je 17-19h.

Sages-femmes à domicile. Pour tout le canton, Les Franches-Montagnes et le Jura bernois tous les jours de 8h à 20h, 079/280 48 28.

Solidarité-femmes, 968 60,10 **Sclérose en plaques. Société suisse de la sclérose en plaques.** Secrétariat romand, Poudrières 137, Neuchâtel. Tél 730 64 30, fax 730 64 70, lu-ve 8-12h/14-17h.

Serei. Service d'entraide pour handicapés, moyens auxiliaires et vacances, tous les jours, 926 04 44 (Crêt-duLocle) ou 426 13 65 (Bassecourt).

SOS Alcool. 0848 805 005. (tarif régional).

SOS racisme. 0800 55 44 43, en cas de discrimination raciale, religieuse, ethnique ou nationale. Ecoute, informations, conseils, défense des droits, médiation.

SOS racket-violence 079/270 92 06.

T.I.M Ton infirmière à la Maison, association de soins pédiatriques à domicile. Permanence tél. 24h /24 079 / 476 66 33.

Troubles psychiques. Centre psychosocial: 724 30 02. Association neuchâteloise d'accueil et d'action psychiatrique, lu-ve 14-16h30. Tél. 721 10 93.

Vivre sans fumer - Prévention contre le tabagisme lu-ve 8h-12h et 13h30-17h. 723 08 60.

DISTRICT DU LOCLE

Association neuchâtelois «mamans de jour» district du Locle. Permanence ma/ve 9h15-10h45. Tél. 931 64 23.

Avivo. 931 76 27 et 931 57 30.

Centre de santé du Locle. 933 00 00. Ergothérapie (communes du district) 933 00 00. Ligue contre les maladies pulmonaires (communes du district) 933 00 03. Pro Senectute (communes du district) 933 00 04. Service d'aide familiale (commune du Locle) 933 00 01. Service de soins à domicile (communes du Locle, des Brenets, et de la vallée de la Brévine) 933 00 03.

Crèche. Les Diablotins, Albert-Piguet 10, 931 18 52, lundi au vendredi de 6h30 à 18h00.

Club des loisirs. Pour personnes du troisième âge, 931 24 48.

La Girandole (Centre d'accueil) Grand-Rue 21, 1er étage, 931 01 71. Ma 10-15h, me 15-21h, ve 10-14h. Soupe le mardi et le vendredi.

Office social. Grand-Rue 5, lu 8-12h, ma-je 14-18h, 931 62 22.

Samaritans. Dépôt et location d'objets sanitaires, poste de police, 931 10 17 (24h/24h). Cours, 931 41 70.

Service d'aide familiale des Montagnes neuchâteloises. Pour La Sagne, Brot-Plamboz, Les Ponts-de-Martel, La Chaux-du-Milieu, La Brévine, Le Cerneux-Péquignot et Les Brenets, du lundi au vendredi matin de 8h à 11h, 937 20 20.

Service de soins à domicile. Pour Les Ponts-de-Martel et Brot-Plamboz, du lundi au vendredi matin de 8h à 11h, 937 20 25.

Service médico-social. France 14, information, prévention et traitement de l'alcoolisme, lu-ve, 931 28 15.

Société protectrice des animaux. 931 63 62 et 931 80 03.

Tourisme neuchâtelois. Daniel-JeanRichard 31, lu-ve 8h30-12h/14-18h30, sa 8h30-12h, 931 43 30, fax 931 45 06.

Vestiaire Croix-Rouge. Envers 1, je 14-18h30.

JURA BERNOIS

Accord service. Accompagnement et relève auprès des personnes handicapées ou malades. Bureau d'information sociale (BIS), Courtelary, 945 17 17, heures de bureau.

Bureau d'information sociale (BIS), Courtelary, 945 17 17. Renseignements, informations, rédaction de lettres et demandes diverses.

Centre social protestant. Consultations conjugales, sociales, juridiques, etc., sur rendez-vous, 993 32 21.

Cartons du cœur, Jura bernois. Lundi à jeudi, 493 70 60.

Fondation Contact Jura bernois. Service d'information et de consultation pour les problèmes de toxicomanie, rue H.-F. Sandoz 26, Tavannes. Accueil lu-ve 032 481 15 16.

Office du tourisme. Av. de la Liberté, Moutier, lu-ve 8-12h/14-17h, 493 64 66.

Office régional du tourisme Chaseral - La Neuveville. Rue du Marché, La Neuveville: ma/ve 9h00-17h30, sa 9h -12h, 751 49 49.

Planning familial. Les Fontenays 27, Saint-Imier, entretiens sur rendez-vous, 942 24 55.

Pro senectute. Information et action sociale pour personnes âgées, Pont 4, Tavannes, lu-ve 8-12h/14-17h, 481 21 20.

Résidence La Clarté. Diesse, tél. 315 19 14

SMAD - Service de maintien à domicile - district de La Neuveville. Soins infirmiers, aide familiale et

ménagère, Rte de Neuchâtel 19, tél. 751 40 61, fax 751 40 62. Secrétariat ouvert 9h30-11h. Dispensaire (excepté le jeudi) 16-16h45.

Service psychologique. Pour enfants et adolescents et service pédo-psychiatrique, consultations Saint-Imier, 941 13 43; Tavannes, 481 40 41.

Service social. Office central, Fleur-de-Lys 5, Courtelary, 945 17 00. Office régional, Fleur-de-Lys, 5, Courtelary, 945 17 10. Office régional, rue H.-F. Sandoz 14, Tavannes, 482 65 10.

VAL-DE-RUZ

Aide familiale et soins infirmiers à domicile. 717j. 24/24h., 853 15 31.

Cours de sauveteurs. Samaritains, 857 14 08 (ouest), 853 46 59 (centre).

Infirmières indépendants à domicile et soins palliatifs. 7j/7j 24h/24h 079 417 33 41

Information allaitement. 853 44 15.

Mamans de jour. 853 31 79.

Office du tourisme. Bureau de l'Association région Val-de-Ruz, Epervier 4, Cernier, lu-ve 7h30-12h/13h30-17h, tel. 853 43 34, fax 853 64 40.

Protection des animaux. 853 11 65.

VAL-DE-TRAVERS

Aide familiale et soins infirmiers à domicile. 864 66 22, fax 864 66 23.. Aide familiale (jours ouvrables) de 8h à 10h. Soins infirmiers (jours ouvrables) de 16h à 17h. En dehors de ces heures un répondeur renseigne.

Baby-sitting. Môtiers, 861 29 80, si non réponse 861 33 94.

CAPTT. Centre d'aide et de prévention du traitement de la toxicomanie. Fleurier, rue du Guilleri 8, 860 12 12. Lu-ve 8-12h/14-18h30.

Centre de rencontre et d'animation (Cora). Fleurier, 861 35 05. Permanences sociales: Centre social protestant, Pro Infirmis, Pro Senectute, consultations juridiques.

LES GALERIES DANS LA RÉGION

LA CHAUX-DE-FONDS

Galerie Art-Cité. Exposition de Patrick Honegger, sculptures. Ma-ve 14h-18h30, sa 10h-12h/14-17h. Jusqu'au 25.4.

Galerie de La Sombaille. Exposition de Christiane Tillmann, sculptures, peintures. Tous les jours de 9h à 11h. et de 14h30 à 16h30. Jusqu'au 6.4.

Galerie Sonia Wirth-Genzoni. Exposition de Lermite, l'Éplattier, Humbert et gravures de la région. Me-sa 14-18h. Jusqu'au 31.3.

DELEMONT

Galerie FARB. Stéphane Goldblum, céramiques d'art raku. Ve 17-18h, sa 10-12h30/15-18h, di 15-18h. Jusqu'au 20.4.

PORRENTROY

Galerie «Les Halles». Exposition des travaux de Jérôme Stettler. Je 19h-21h. Sa-di 14h-18h. Lundi de Pâques 14h-18h. Ou sur rdv au 032 465 84 02. Du 9 mars jusqu'au

†

*Maman,
Tu nous quittes trop tôt,
mais tu resteras toujours dans notre cœur.
Ton courage dans la maladie et ton amour
ont été une leçon de vie pour nous tous.
On t'aime très fort.*

Ton mari et tes enfants

Daniel Wyder, ses enfants
Sébastien et Ngawang

Monsieur et Madame Clive et Caroline Roberson, à Hayling Island, Angleterre
Madame et Monsieur Yvonne et Carl Kistrup, à Brooks, Angleterre
Sedhar et John Ball-Chozam et leurs enfants, à Princeton, U.S.A.

Monsieur et Madame Oscar et Camille Wyder, à Neuchâtel
Dominique de Coulon, sa fille Sarah, à Colombier
Anne-Lise et Walter Kusch-Wyder et leur fille Justine, à Hauterive

Madame Jeane Burns, à Edinburgh, Ecosse

ainsi que les familles parentes et alliées
ont la profonde douleur de faire part du décès de

Madame Kalsang Kay WYDER

leur très chère épouse, maman, fille, belle-fille, sœur, belle-sœur, tante, nièce, marraine, cousine, parente et amie que Dieu a accueillie lundi dans la paix.

LA CHAUX-DE-FONDS, le 17 mars 2003.

LA MESSE SERA CÉLÉBRÉE EN L'ÉGLISE DE NOTRE-DAME DE LA PAIX, LE JEUDI 20 MARS, À 10 HEURES.

Maman repose au pavillon du cimetière.

Domicile de la famille: Chemin de Flore 3

Prière de ne pas faire de visite.

Les personnes désirant honorer sa mémoire peuvent penser au village Enfants Tibétains Dharamsala, Wyder, CCP 17-673398-6.

*Il y a un temps pour tout et il y a
sous le soleil un moment pour chaque chose.
Un temps pour pleurer et un temps
pour se souvenir et espérer.*

Josette et Anton Bernhard-Brandt
Sandrine Bernhard
Stephan Bernhard

ont le chagrin de faire part du décès de leur chère maman, belle-maman, grand-maman et parente

Madame Simone BRANDT née CATTIN

qui s'est endormie paisiblement jeudi, dans sa 87e année.

LA CHAUX-DE-FONDS, le 13 mars 2003, rue des Bouleaux 3

La cérémonie a eu lieu dans l'intimité de la famille.

Domicile de la famille: Josette et Anton Bernhard-Brandt
Cernil-Antoine 9

Une présence,
un message,
un don,

pour chacun de ces gestes exprimés lors du décès de notre cher époux, papa et grand-papa

Monsieur Alfred MATTHEY

sa famille remercie toutes les personnes qui l'ont réconfortée par leur amitié et leur sympathie.

Nous tenons à remercier tout particulièrement la Direction et le personnel de la Résidence La Licorne pour leur dévouement et l'accompagnement prodigué au défunt et à ses proches.

LA BRÉVINE, mars 2003.

028-392066

Très sensible aux nombreux témoignages de sympathie et d'affection reçus lors du décès de ma chère sœur

Marthe CREVOISIER

j'exprime ma vive reconnaissance.

Votre présence, vos messages de consolation, vos dons et vos envois de fleurs m'ont vivement touchée.

RENAN, mars 2003.

Sa sœur Clarisse

Un merci pour l'assistant paroissial pour ses paroles de réconfort, ainsi qu'à l'Hôpital de Saint-Imier, pour les soins à domicile SASDOVAL.

Aussi un merci particulier au Docteur Cananau pour son grand dévouement.

LE LOCLE

Profondément émue par les marques d'affection et de sympathie qui lui ont été témoignées pendant ces jours de deuil, la famille de

Monsieur Francesco PIZZI

exprime à toutes les personnes qui l'ont entourée sa reconnaissance émue et ses sincères remerciements. Leur présence, leurs messages, leurs envois de fleurs ou leurs dons lui ont été un précieux réconfort.

132-129386

SAINT-AUBIN

Feu à la Scierie Burgat SA

Un incendie s'est déclaré la nuit de dimanche à lundi à la scierie Burgat SA, à Saint-Aubin. Pour une raison qui n'a pas encore été déterminée, le feu a pris à l'intérieur d'un hangar en bois abritant deux voitures et s'est propagé à des piles de bois contiguës. L'incendie a été rapidement circonscrit par le Centre de secours du Littoral ouest, ainsi que par les sapeurs-pompiers de La Béroche. Une partie de l'abri et les deux voitures qui s'y trouvaient ont été détruites, et un poteau électrique a été endommagé.

«C'est mon père, qui habite sur place, qui a entendu deux explosions vers 1h30 du matin, raconte Bertrand Burgat, codirecteur de l'entreprise. En voyant la fumée, il a immédiatement alerté les pompiers. Vers 3h30, tout était maîtrisé.» L'entrepreneur s'estime heureux que les dégâts n'aient pas été plus importants: «Les voitures n'étaient pas neuves, l'abri n'a pas été entièrement détruit. Quant aux piles de bois qui ont brûlé, il y en a pour environ 5000 francs.» Par contre, Bertrand Burgat s'inquiète des causes de l'incendie, qui aurait pu se propager au bâtiment abritant le bois et les machines. «Franchement, c'est très étrange. Ce feu n'a tout de même pas pris tout seul!», souligne-t-il, sans cacher ses suspicions d'avoir affaire à un incendie d'origine criminelle. Pour l'heure, une enquête est en cours pour déterminer les causes de ce sinistre. /comm-cpa



Le juste vivra par sa foi.
Habacuc 2,4

LES FAITS DIVERS

CORNOL ■ Grange en feu. Dans la nuit de dimanche à lundi, peu avant 3h30, un incendie s'est déclaré dans la partie supérieure d'une grange désaffectée. Cette dernière est située à la route de Cornol, direction Miécourt. Ce bâtiment est contigu à une maison d'habitation d'une part et, d'autre part, à un atelier de menuiserie. Une voisine, ayant remarqué un début d'incendie, a immédiatement donné l'alarme au service du feu. Dans un premier temps, le sinistre a été combattu par le fils du propriétaire, au moyen d'une lance à incendie provenant de la menuiserie.

Cette première mesure a eu pour effet de contenir la propagation du sinistre, en attendant l'arrivée des pompiers. L'enquête se poursuit. /comm

A5 À VAUMARCUS ■ Remorque renversée. Hier à 8h50, un automobiliste circulait au volant d'une voiture, à laquelle était accrochée une remorque, sur l'A5 à Vaumarcus, en direction de Lausanne. A l'extrémité de la bretelle de sortie, dans une courbe à droite, la remorque s'est renversée sur son flanc gauche. Dégâts matériels. /comm

AVIS DE NAISSANCES

Comme le printemps,
les petites fleurs,
les bourgeons et les chauds
rayons du soleil

Marion

est arrivée le 17 mars 2003

à la Maternité
de l'hôpital de Couvet.

Raphaël, Armand, Barbara
et Jean-Bernard
BALANCHE-SANCEY

Tamara OFFREDI
et Brendon MAHONEY
ont la joie d'annoncer la
naissance de leur petite fille

Flavia

le 15 mars 2003

à la maternité de l'hôpital
de La Chaux-de-Fonds

Concorde 53
2400 Le Locle

132-129410

Maeva
a la grande joie d'annoncer
la naissance
de sa petite sœur

Julie

le 16 mars 2003

à la maternité de l'hôpital
de La Chaux-de-Fonds.

Karine et Thierry CHAIGNAT
Olives 4a
2300 La Chaux-de-Fonds

132-129413

Norman
a l'immense joie d'annoncer
la naissance de son petit frère

Romain

qui a montré son bout du nez
le 17 mars

à la maternité de Pourtalès

Valérie et Gilles
MONTANDON-WAJDZIK
Premier-Mars 7
2300 La Chaux-de-Fonds

132-129384

DÉLAI jusqu'à 21 heures

Remise des textes:

jusqu'à 17 heures
exclusivement,
du lundi au vendredi:
PUBLICITAS
tél. 032 910 20 50
fax 032 910 20 59

dès 17 heures
du lundi au vendredi
et durant le week-end
et les jours fériés:
BUREAU DU JOURNAL
tél. 032 723 53 00
fax 032 723 53 09

Coucou, c'est moi,
je m'appelle

Elsà

Je viens combler l'amour
de mes heureux parents.

Je suis née
le 16 mars 2003 à 2 h 14
à la maternité de Landeeyux.

Silvia et Daniel
GANDOY-MEMAJ
Rest. Pizzeria Soleil
2300 La Chaux-de-Fonds

028-392055

LA DIRECTION ET LE PERSONNEL D'ATEC-CYL SA

ont la tristesse de faire part du décès de

Madame Jeanne BAUME-DÉCOTTERD

maman de Monsieur Claude Baume, leur Directeur.

132-129400

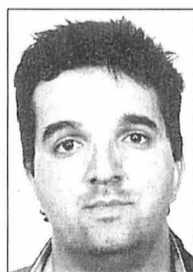

132-129176

JOSÉ

2000-2003

Aujourd'hui, notre cœur et nos pensées sont avec toi. Tu nous manques! Mais ton souvenir nous aide à continuer et moi, à me battre pour nos 2 petits bouts de chou.

Ta femme Marina

Papa, on t'aime fort.
Justine et Loann

Armand CHOPARD

Nelly BOULE

18 mars 2002 - 18 mars 2003

Une longue année s'est écoulée mais pourtant votre souvenir est présent à chaque instant. Votre sourire, votre façon de concevoir la vie sont maintenant tant de choses qui nous rappellent combien votre compagnie était merveilleuse. S'il nous était donné de réaliser un vœu, celui-ci serait sans nul doute de vous revoir parmi nous, tel que vous étiez avec ceux que vous avez aimés. Nous ne vous oublierons jamais.

Votre famille

132-129378

AUJOURD'HUI

Le soleil caracole dans le ciel

Situation générale. Le temps reste au beau, foi de baromètre. Il plane toujours autour de valeurs très élevées et marque la présence d'une grosse patate anticyclonique centrée sur la mer du Nord. Les perturbations n'ont donc aucune chance face à cette forteresse, elles sont bien loin, dans leurs petits souliers. **Prévisions pour la journée.** Du soleil et encore du soleil. Bien sûr, vous verrez quelques passages nuageux le matin. La bise repique à tous les niveaux et le mercure montre des difficultés pour être à la hauteur du décor. Il affiche 11 degrés le long du Littoral, de 7 à 9 au fond des vallées. **Les prochains jours.** La même litanie, un soleil omniprésent mais plus nuageux vendredi.

Jean-François Rumley

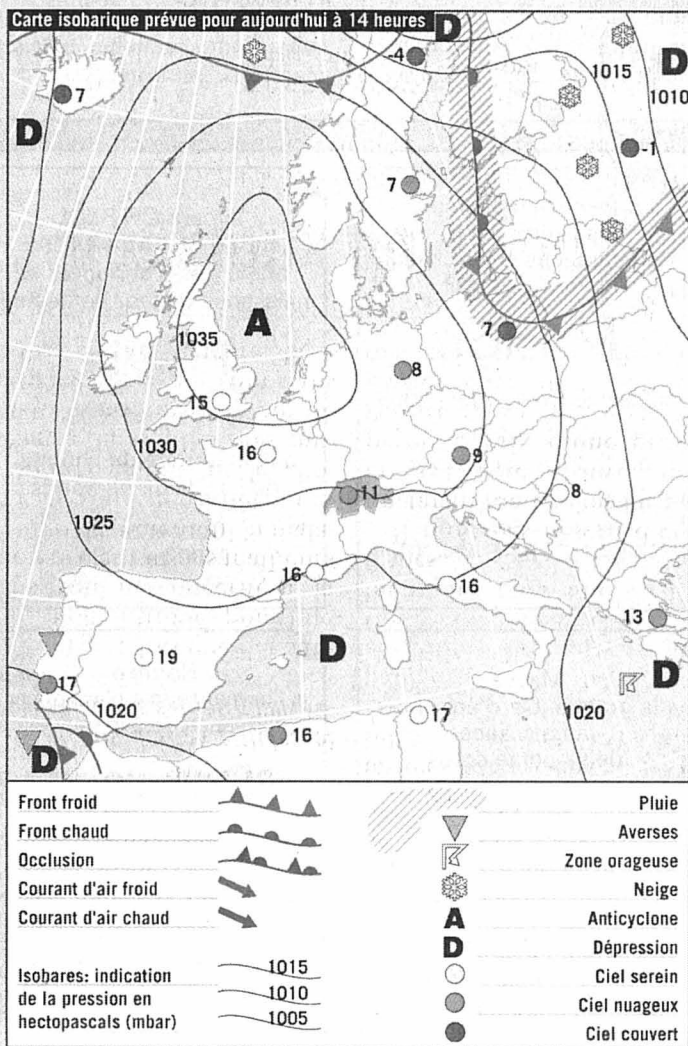

Fête à souhaiter
Gabriel

Températures
Aujourd'hui à 14 heures

Neuchâtel: 11°
Boudry: 11°
Cernier: 9°
Fleurier: 9°
La Chaux-de-Fonds: 7°
Le Locle: 7°
La Vue-des-Alpes: 4°
Saignelégier: 7°
St-Imier: 9°

Hier à 13 heures

En Suisse...

Bâle: beau, 11°
Berne: beau, 8°
Genève: beau, 8°
Locarno: beau, 9°
Sion: beau, 11°
Zurich: beau, 8°

... en Europe

Athènes: pluvieux, 12°
Berlin: très nuageux, 4°
Istanbul: très nuageux, 8°
Lisbonne: pluie, 9°
Londres: beau, 13°
Madrid: peu nuageux, 11°
Moscou: beau, 2°
Paris: beau, 12°
Rome: ensoleillé, 14°

... et dans le monde

Bangkok: variable, 35°
Le Caire: ensoleillé, 25°
Johannesburg: ensoleillé, 31°
Miami: pluvieux, 29°
Pékin: ensoleillé, 12°
Rio de Janeiro: variable, 30°
San Francisco: pluvieux, 15°
Sydney: variable, 24°
Tokyo: pluvieux, 9°

Soleil

Lever: 6h41
Coucher: 18h42

Lune

Pleine
Lever: 18h51
Coucher: 7h05

Niveau des eaux

Lac de Neuchâtel: 429,24m
Température (au Nid-du-Crô): 2°
Lac des Brenets: 751,40m

Vent

Lac de Neuchâtel: Bise, 3 à 5 Beaufort

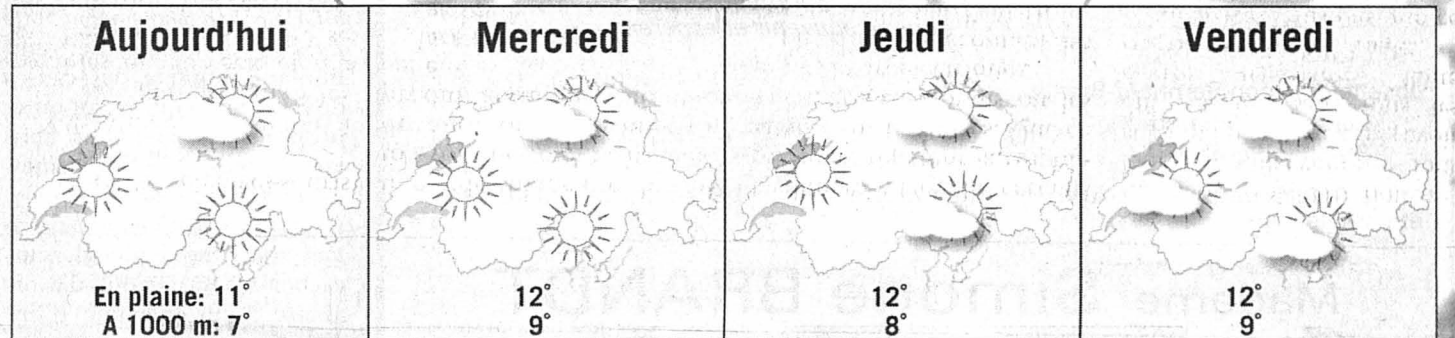
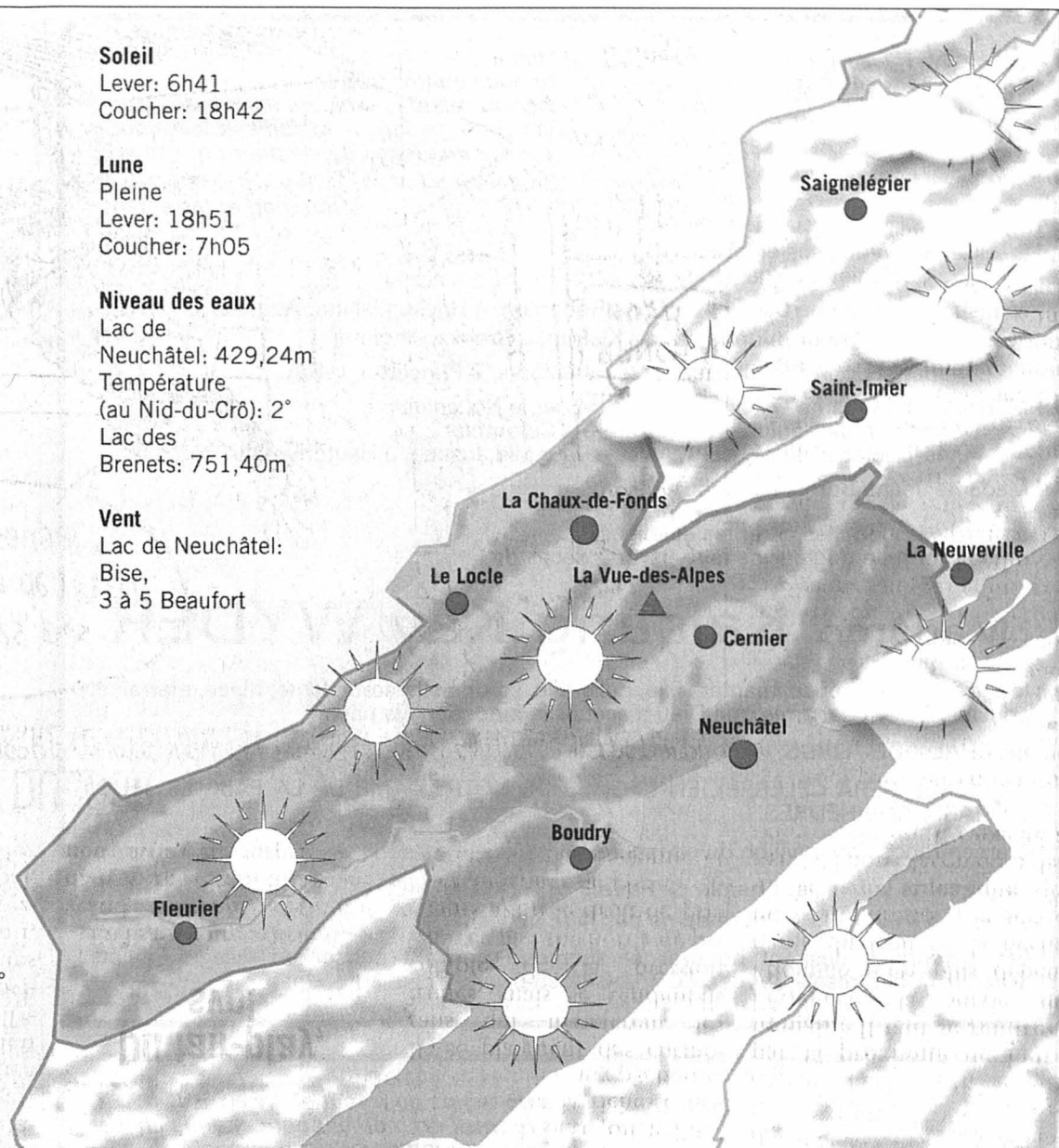

Sources: Jean-François Rumley, F. Cachelin SA et Keystone

LA TRIBUNE DES LECTEURS

CHAUVES-SOURIS

Mieux qu'en vitrine

A propos de nos articles et commentaires sur les chauves-souris:

Pour une fois que des subsides sont attribués pour une cause qui ne concerne ni la violence et tous les malheurs qui en découlent, ni la maladie et toutes les misères qui l'accompagnent, ni le chômage... mais pour des animaux innocents en voie de disparition et qui sont dans notre canton encore bien

présents grâce à un des rares sites leur convenant, je ne crierais pas au fou.

Préférez-vous visiter les musées de sciences naturelles pour retrouver des espèces disparues empaillées dans des habitats reconstitués en carton-pâte? Ces belles vitrines coûtent bien plus cher que 70.000 francs.

Il n'est pas besoin d'être un fanatique écologiste pur et vert pour trouver que payer le prix d'une grosse voiture pour préserver et garder dans notre canton des colonies de plusieurs

espèces de chauves-souris n'est pas une folie.

Non, Michel Blant a tout à fait sa place dans les combles de Perreux et n'a nul besoin de descendre se faire soigner dans les étages.

Admirons plutôt son infatigable lutte pour sauvegarder et mieux faire connaître ces mammifères combien décriés, mais surtout tellement utiles pour notre environnement. Les moustiques n'ont qu'à bien se tenir, peut-être leur réserverez-vous une place sur votre balcon? Si vous lui demandez

une aide financière, le canton vous octroiera sûrement de quoi vous procurer un produit antimoustique pour cet été...

Anne-Marie Rognon,
Saint-Aubin

PÊCHE

Du fair-play, svp!

En lisant votre article sur le grand méchant cormoran dans votre édition du 5 mars, nous avons été surpris de la

facilité avec laquelle certains pêcheurs rejettent la responsabilité sur les autres. Que ce soient les cormorans ou les usines hydroélectriques.

En effet, en écoutant les propos tenus par Paul Hofer et Pierre Fénart, on a l'impression que la richesse des rivières est due aux pêcheurs. Ils se plaignent des cormorans qui massacrent les truites, mais se rendent-ils compte de la pression exercée par une horde de pêcheurs ayant le droit de prélever 30 truites de plus de 28 centimètres par personne et

par mois, soit 210 poissons l'an (!), sans compter tous ceux qui périssent après avoir été relâchés sans tous les égards nécessaires, faute d'avoir la taille minimale.

Ne croyez-vous pas que ce dernier point suffit à anéantir l'équilibre d'un cours d'eau, déjà rendu fragile par la proximité de l'être humain? Il faut se rendre à l'évidence, la survie de l'homme n'est plus dépendante du fruit de la pêche mais, au contraire, la survie de la faune aquatique dépend de notre façon d'en disposer et de notre capacité à la gérer.

N'allez pas croire que nous accusons tous les pêcheurs d'être des assassins, car nous sommes bien conscients que d'autres facteurs, les cormorans par exemple, nuisent aux truites. Nous souhaitons d'ailleurs saluer l'effort des pêcheurs qui ont tendu des ficelles pour empêcher les cormorans de nuire directement sur les frayères. Par contre, dans un pays comme la Suisse où, nous l'espérons, personne ne doit pêcher à la ligne pour se nourrir, nous autres pêcheurs ne perdriens rien en pratiquant une relâche systématique («catch and release»). Cela serait bénéfique pour la population des salmonidés et accentuerait le côté sportif de cette forme de communion avec la nature qu'est la pêche.

Cyril Ummel et
Steve Robert-Tissot,
Le Valanvron

Votations du 18 mai

Le 18 mai prochain, pas moins de sept initiatives et deux référendums seront soumis au scrutin populaire. Du jamais vu depuis... 1866.

«L'Express» et «L'Impartial» présenteront largement ces objets dans leurs pages rédactionnelles et se feront l'écho de tous les avis. Mais face à l'avalanche prévisible de communiqués, prises de position des groupes de pression et des partis, sans oublier les avis individuels, nous appliquerons les règles suivantes:

- En cas de présence de la rédaction à une conférence de presse ou à une manifestation publique avec publication d'un compte rendu, aucun communiqué répétitif de la même source ne sera accepté.

- Faute de place, nous ne retiendrons sur chaque objet que les avis les plus représentatifs.

- Nous encourageons chacun à la concision et à la précision. Il n'est pas possible de tout vouloir évoquer. Tout texte excédant deux tiers de feuillet A4 sera écarté.

- Tous les communiqués destinés à la libre publication (ne pas confondre avec les annonces payantes) doivent nous parvenir avant le 8 mai. Ils ne seront pas diffusés au-delà du jeudi 15 mai.

- Place et délais obligent, les premiers arrivés seront les mieux servis.

Nous vous remercions de votre compréhension. / réd

LE DESSIN DU JOUR

BUSH ENVISAGE UNE GUERRE COURTE MAIS EST CONSCIENT D'ÉVENTUELS CONTRETEMPS

