

**L**es radicaux n'ont pas tué la Fondation Suisse solidaire hier. Ils ont simplement et lucidement signé son acte de décès. Et fait sauter, de la sorte, l'un des plus formidables non-dits de la politique suisse depuis cinq ans. A savoir que cette fameuse «grande idée», depuis qu'elle a été lancée par le président de la Confédération Arnold Koller en 1997, n'a jamais cessé d'empoisonner le débat politique suisse. Rien n'a pu faire oublier que la Fondation Suisse solidaire est née sous une étoile maudite, dans un climat marqué par les pressions exercées par divers lobbies américains sur une Suisse qui se voyait reprocher son rôle pendant la Seconde Guerre mondiale. C'est d'ailleurs Jean-Pascal Delamuraz qui, à l'époque, avait osé parler de «chantage». Or, surtout si l'intérêt de la place financière l'exige, on peut ouvrir son porte-monnaie sous la menace du chantage. Mais pas son cœur.

OPINION

## Les radicaux lâchent Villiger

**BNS ■ La majorité du groupe radical est désormais résolue à enterrer la Fondation Suisse solidaire. Pour couper l'herbe sous les pieds de l'UDC**

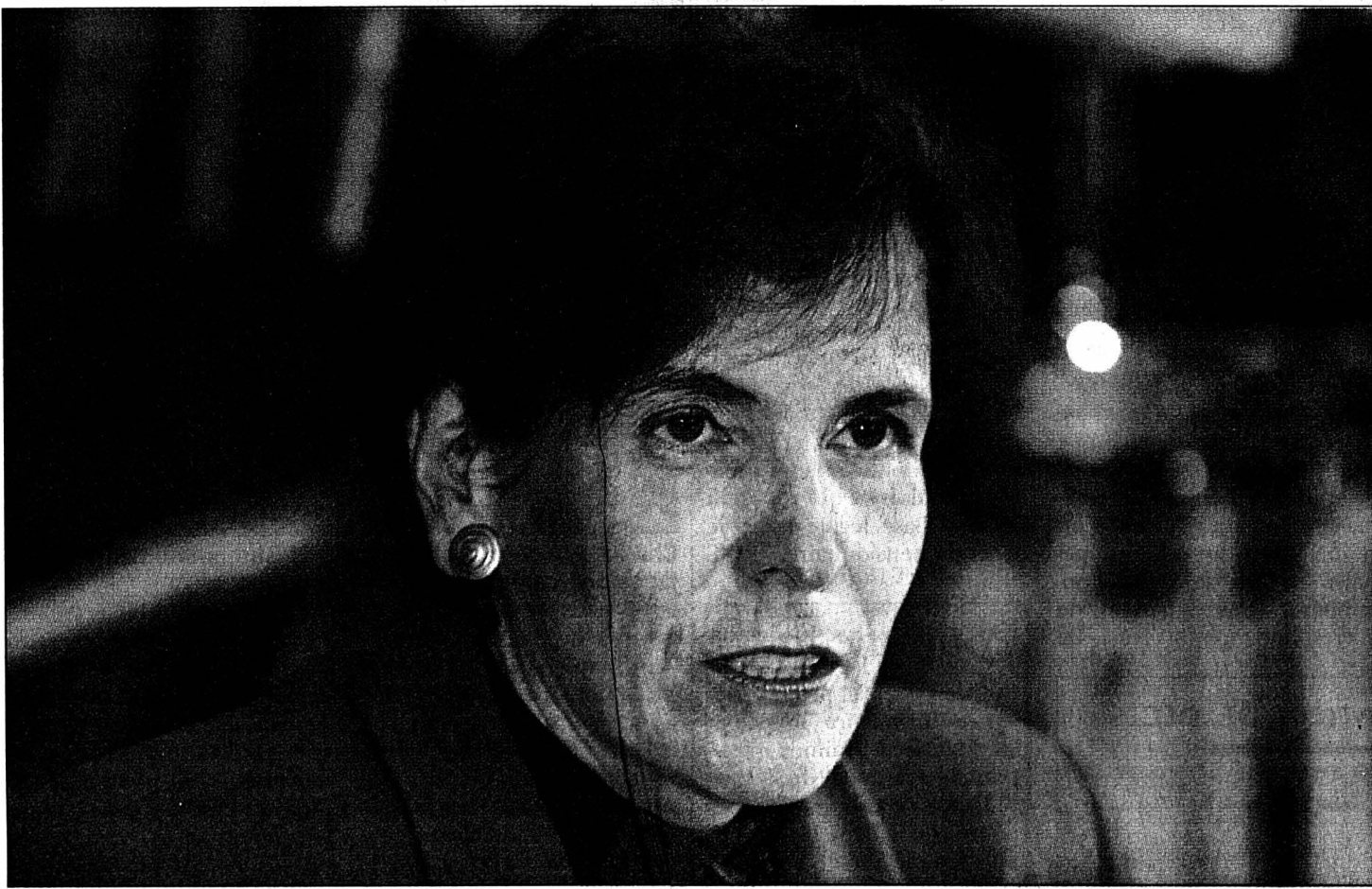

**C**inq ans jour pour jour après son lancement par Arnold Koller, la Fondation Suisse solidaire a reçu le coup de grâce. Hier en fin d'après-midi, malgré les objurgations pathétiques de son conseiller fédéral Kaspar Villiger, le groupe radical des Chambres s'est prononcé en majorité (23 voix contre, 22 pour et cinq abstentions) pour le rejet du contre-projet à l'initiative de l'UDC sur l'or lors des votations finales de cette session de printemps, le 22 mars. A écouter la Bernoise Christine Beerli, présidente du groupe, on comprend parfaitement que les radicaux veulent avant tout l'échec de l'initiative de l'UDC.

■ page 29

Une initiative qui veut «piller l'or de la BNS», a accusé la Bernoise Christine Beerli. PHOTO KEYSTONE

### Une page enfin tournée

L'autre raison majeure pour laquelle la Fondation Suisse solidaire n'a jamais réussi à conquérir de légitimité reconnue, c'est qu'il s'est toujours trouvé plein de gens pour penser que le formidable magot de la Banque nationale suisse pouvait être mieux utilisé, ici en Suisse, que pour inventer une sorte de prix Nobel des bonnes intentions floues. Egoïsme peut-être, si l'on veut appeler egoïsme le sentiment des petites gens – les veuves par exemple – dont les prestations sociales sont directement menacées par cette fameuse «neutralité des coûts» appelée à influencer rudement toute réforme à venir.

On a pu, pendant un moment, faire l'impasse sur cette contradiction. Aujourd'hui qu'il est question de tailler dans tous les postes du budget et que tous les gestes en faveur des familles sont remis en question, on ne le peut plus. Au-delà des considérations tactiques, voilà le contexte dans lequel s'inscrit l'abandon de la Fondation Suisse solidaire. C'est comme ça. Et pour la générosité extérieure, il restera toujours, il faut le rappeler, la très appréciée aide humanitaire à laquelle le Parlement vient tout juste – bravo! – de donner un gros coup de pouce.

Stéphane Sieber

### LA CHAUX-DE-FONDS Communicatrice désignée



Corinne Noth Persoz, Chaux-de-Fonnière de 35 ans, s'est révélée avoir les qualités attendues pour occuper les fonctions de chargée de communication de la Ville. Le Conseil communal l'a désignée récemment. PHOTO SP

■ page 5

### Bâtir un étage en un jour Les Brenets ■ L'hôtel du Lac, au bord du Doubs, s'est doté hier d'un étage supplémentaire

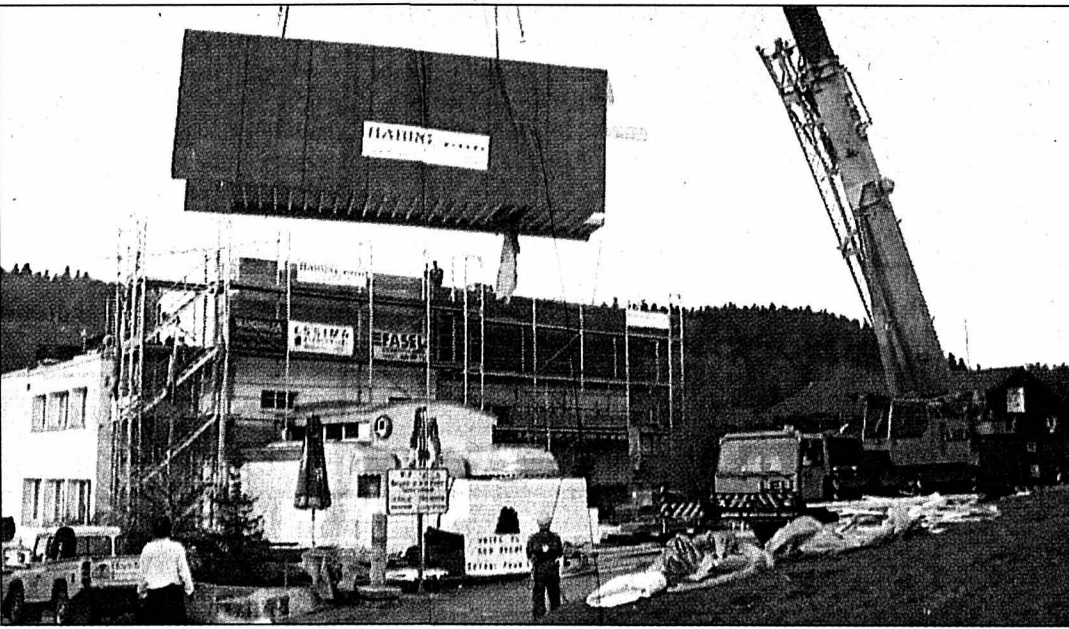

Chantier spectaculaire, hier aux Brenets: l'hôtel du Lac s'est agrandi d'un étage en un seul jour! Sept modules, soit autant de chambres déjà toutes équipées, ont été déposés avec délicatesse par une autogruue. Une technique de préfabriqué très sophistiquée, fruit d'une heureuse collaboration entre la région et la Suisse alémanique. PHOTO PERRIN

■ page 11

### PROCHE-ORIENT Violence sans relâche



La violence répond à la violence au Proche-Orient: un attentat-suicide, une fusillade à Tel Aviv et une embuscade en Cisjordanie ont causé hier la mort de cinq Israéliens et deux Palestiniens. Tsahal a riposté, dans l'un des cycles les plus meurtriers depuis le début de la nouvelle intifada. PHOTO KEYSTONE

■ page 31

### JURA

#### Unis par le coup du lapin

L'avocat jurassien Pierre Seidler, établi à Delémont, est chargé de développer en Suisse romande l'association d'aide aux victimes du coup du lapin. Celle-ci compte déjà 2500 membres en Suisse alémanique.

■ page 14

### RÉCRÉATION

#### Suspense en pixels et en bulles

Alors que Microsoft s'apprête à lancer sa Xbox, Sony contre-attaque avec «Metal Gear Solid 2: Sons of Liberty», un jeu déjà mythique. Du côté de la BD, «Le legs de l'alchimiste», de Hubert et Tanquerelle, émerge d'une collection vouée à l'ésotérisme de bazar.

■ page 18



### EXPO.02

#### Confiance à tout prix

Le groupe PDC au Conseil national a réaffirmé hier sa volonté de voter contre le crédit additionnel en faveur d'Expo.02. Les organisateurs, eux, ne veulent pas croire au scénario catastrophe, synonyme de faillite.

■ page 3

### FOOTBALL

#### Le pari est jouable

La Suisse et l'Autriche entendent organiser conjointement l'Euro 2008. Le rêve pourrait devenir réalité. Mais il y a des obstacles. Et de taille. A commencer par l'absence dans notre pays d'un stade de 40.000 places.

■ page 19

# Un formulaire de décès préparé avant votre mort

**Administration ■ Un home est parti en guerre contre le culot de l'administration cantonale**

Par Remy Gogniat

Supposez un instant que vous placiez votre père, 75 ans, un peu perdu à la suite de son veuvage récent, dans un home neuchâtelois pour personnes âgées. Ou mieux encore: imaginez que vous soyez cet homme. Vous êtes accueilli dans le home, vous passez au bureau pour les formalités administratives et là, vous constatez que le directeur ne remplit rien moins qu'une déclaration de décès vous concernant! Il laisse certes en blanc, et c'est encore heureux, la date de votre mort.

Il ne s'agit pas de fiction. Comme le montre notre illustration, les directeurs des homes sont bel et bien encouragés à remplir la déclaration de décès de leur pensionnaire dès l'entrée de celui-ci. Choqué par cette instruction, un home du bas du canton (La Source, à Bôle) a fait de la résistance administrative. Son directeur ne voulait évidemment pas se soustraire à l'obli-

gation de déclarer les décès survenant dans son établissement, mais il n'admettait pas que l'autorité lui enjoigne de remplir ce document dès l'entrée de ses résidents. En plus, il estimait que le formulaire posait des questions stupides au vu de l'âge de sa clientèle (le défunt a-t-il encore son père ou sa mère?) ou carrément déplacées (nombre de mariages, nombre d'enfants vivants ou décédés, le défunt est-il sous tutelle, sous curatelle, est-il assisté, etc.).

### Sans base légale

Le directeur a établi un nouveau formulaire en fonction des renseignements qu'il estimait devoir livrer. L'Office de l'état civil de l'arrondissement concerné n'a pas été d'accord et a rappelé au home recalculant les obligations légales avec, à l'appui, une menace voilée sous forme d'un rappel des dispositions pénales en cas de refus d'obtempérer. Des échanges de correspondance ont suivi. Le

home a surtout argumenté sur le fait qu'il n'avait pas à intervenir dans la sphère privée de ses clients et il s'est finalement adressé à l'autorité cantonale de surveillance en matière de protection de la personnalité.

Celle-ci, représentée par le président du Tribunal du Val-de-Travers Laurent Margot, a rendu un avis qui donne largement raison à la direction du home. Le formulaire incriminé contient bien une part de renseignements qu'un home doit donner, mais une autre part est facultative et une troisième n'a tout simplement pas de base légale pour être exigée d'un directeur de home. Le juge précise encore que le home est habilité à ne pas remplir la déclaration de décès dès l'entrée du pensionnaire. Il lui suffit d'être à même de donner les informations requises et qui reposent sur une base légale après le décès du pensionnaire. /RGT

## Pour une fois...

Interpellé à propos de ce formulaire litigieux, Maurice Frainier, responsable cantonal de la surveillance de l'état civil, a expliqué qu'il était beaucoup plus simple pour l'administration (et les administrés) de réunir ainsi d'une seule fois toutes sortes de renseignements intéressants divers services (statistiques, greffe des tribunaux, droit des successions). «Pour une fois qu'on voulait être intelligent en groupant nos demandes... On n'a jamais pensé à mal. Mais bon, on changera le formulaire quand un nouveau tirage sera nécessaire. Pour le moment, on a beaucoup d'autres choses plus importantes à faire!» /rgt

# Le Centre social protestant met les larmes à l'affiche

**Pauvreté ■ Près de 10% des habitants du canton bénéficieraient d'une forme d'assistance**



Chômage, revenus insuffisants et surendettement: le CSP tire la sonnette d'alarme et lance une campagne de récolte de fonds. PHOTO MARCHON

Les conflits sociaux se sont durcis et le fossé entre les riches et les pauvres n'a cessé de se creuser», écrit dans son billet François Dubois, le nouveau directeur du Centre social protestant (CSP). Hier à Neuchâtel, les responsables présentaient la nouvelle campagne de récolte de fonds, mise au point à l'échelle romande. L'argent frais se fait sentir et les besoins ne manquent pas. Selon le pasteur, «dans le canton, 5000 foyers bénéficieraient à fin 2001 d'une aide du CSP, ce nombre représente 3% de la population neuchâteloise et, avec les villes et le canton, 10% des habitants bénéficient d'assistance».

### Des larmes à l'affiche

«Appel de Mars»: la campagne est devenue familière dans le paysage caritatif. L'an dernier, elle aura rapporté une somme de 58.000 francs, 28.000 sans les frais. Dès lundi, une affiche et un tous ménages joueront une corde plutôt sensible, qui montre le visage d'une femme qui a pleuré. «Une icône de toutes les fragilités», commente François Dubois avec gravité, pour répercuter toutes les émotions que nous

vivons dans nos contacts quotidiens et pour jeter un regard analytique sur les mutations profondes de la société.»

Ces métamorphoses, les collaborateurs du bras social de l'Eglise réformée évangélique neuchâteloise (Eren) les expérimentent eux aussi depuis quelques mois. «Nous sommes submergés de nouvelles demandes, de plus en plus complexes et urgentes. La saturation tend à perdurer et notre travail devient pénible», explique Isabelle Baume, directrice adjointe et assistante sociale à La Chaux-de-Fonds. François Dubois ajoute que «le nombre de dossiers relatifs à l'aide sociale et à l'insertion professionnelle a presque doublé au dernier trimestre 2001.» Une situation que les responsables du centre n'hésitent désormais plus à qualifier de «saturée»: «Les collaborateurs du CSP sont confrontés à une recrudescence des problèmes liés au chômage, à l'insuffisance des revenus et au surendettement découlant du recours au petit crédit.»

Tandis qu'à l'interne, l'ambiance est à la transition. Une année dont les 38 collaborateurs, répartis dans sept sec-

teurs, se souviendront comme «marquée du sceau de la restructuration», précise le rapport. Malgré l'augmentation du chômage, le secteur «occupation et emploi», comme les autres, a vécu de douloureuses réductions d'effectifs, «la direction du CSP a procédé au licenciement de tous les collaborateurs au 31 décembre et a procédé au réengagement d'une partie de l'équipe».

Point de départ de ce «rude coup», le Service de l'emploi, qui a réduit sa contribution de 100.000 francs. Dès lors, le secteur de la Joliette, chargé de l'accueil, de l'orientation et de la réinsertion sociale, a subi un redimensionnement drastique. Et est passé de douze à cinq postes.

«Une tâche douloureuse», selon les responsables du centre. Mais justifiée, vu le budget 2002, devisé à 2,4 millions de francs, et financé pour un tiers par l'Eglise réformée neuchâteloise, un tiers par l'Etat, et un dernier tiers de ressources propres, comme le ramassage d'objets vendus, les dons. Et les héritages... /FOG

## ENBREF

**PRIX DE L'INSTITUT NEUCHÂTELOIS ■ Gilles et Marie-Claire Attinger distingués.** Samedi 16 mars prochain, le prix de l'Institut neuchâtelois 2002 sera décerné aux

éditeurs altaripiens Gilles et Marie-Claire Attinger. Ils seront présentés par l'historien Remy Scheurer. Michel Schlup, directeur de la Bibliothèque publique et uni-

versitaire de Neuchâtel, donnera une conférence sur le thème «Fausses adresses, contrefaçons et livres prohibés: la face cachée de l'édition neuchâteloise». /rgt

## PUBLICITE

La place financière suisse assure les emplois

■ Des emplois modernes sont des emplois sûrs. Grâce à ses taux d'intérêt avantageux, sans concurrence dans le monde, notre place financière permet à nos entreprises de s'adapter, partout en Suisse, à des conditions en perpétuelle transformation. La place financière suisse, bâtie sur la confiance et le savoir-faire depuis des générations.



Notre place financière pour une Suisse forte



# Ne pas croire ce scénario-là

## Crédit additionnel ■ Alors que le Conseil national se prononce aujourd'hui sur un montant de 178 millions, Expo.02 ne veut pas envisager le pire

La partie sera serrée aujourd'hui au Conseil national, invité à délier les cordons de la bourse fédérale pour qu'Expo.02 ait lieu. Alors que 1.250.000 personnes ont déjà leur billet en poche, l'Expo se dit confiante et ne veut pas croire au scénario catastrophe.

Le crédit urgent - prêt de 120 millions plus transformation en prêt du solde de la garantie de déficit (58 millions) - sera débattu par les deux Chambres durant cette session. La majorité absolue de 101 voix au Conseil national et 24 voix aux Etats (le 14 mars) sera nécessaire en vertu du frein aux dépenses. Le PDC, l'UDC et les Verts ont annoncé qu'ils s'y op-

poseraient, alors que le PRD et le PS le soutiennent. Le Conseil fédéral était monté au créneau la semaine dernière afin de convaincre le Parlement d'accepter la rallonge pour éviter la faillite d'Expo.02.

### Faillite immédiate

Celle-ci pourrait en effet intervenir très vite: «Si le Conseil national prononce un non catégorique, il n'est pas exclu que nos créanciers et fournisseurs n'attendent même pas la décision des Etats et exigent d'être payés sans délai, nous mettant en situation de faillite par manque de liquidités», explique Laurent Paoliello, porte-parole d'Expo.02. «En revanche, si c'est non pour une ou deux voix, nos partenaires pourraient attendre la décision de la deuxième chambre. Ils ont tout intérêt à nous épauler. On perd toujours plus dans une faillite que dans une réussite», commente-t-il.

Au stade actuel, un «grounding» de l'Expo coûterait en effet près d'un milliard de francs. «En plus, nous aurions 1.250.000 porteurs de billets furibards, frustrés, qui se retrouveraient créanciers et ne comprendraient pas qu'on ait fait capoter un projet qui était à deux doigts du succès.»

L'Expo ne veut pas envisager une telle catastrophe. «Les gens continuent à acheter des billets, le

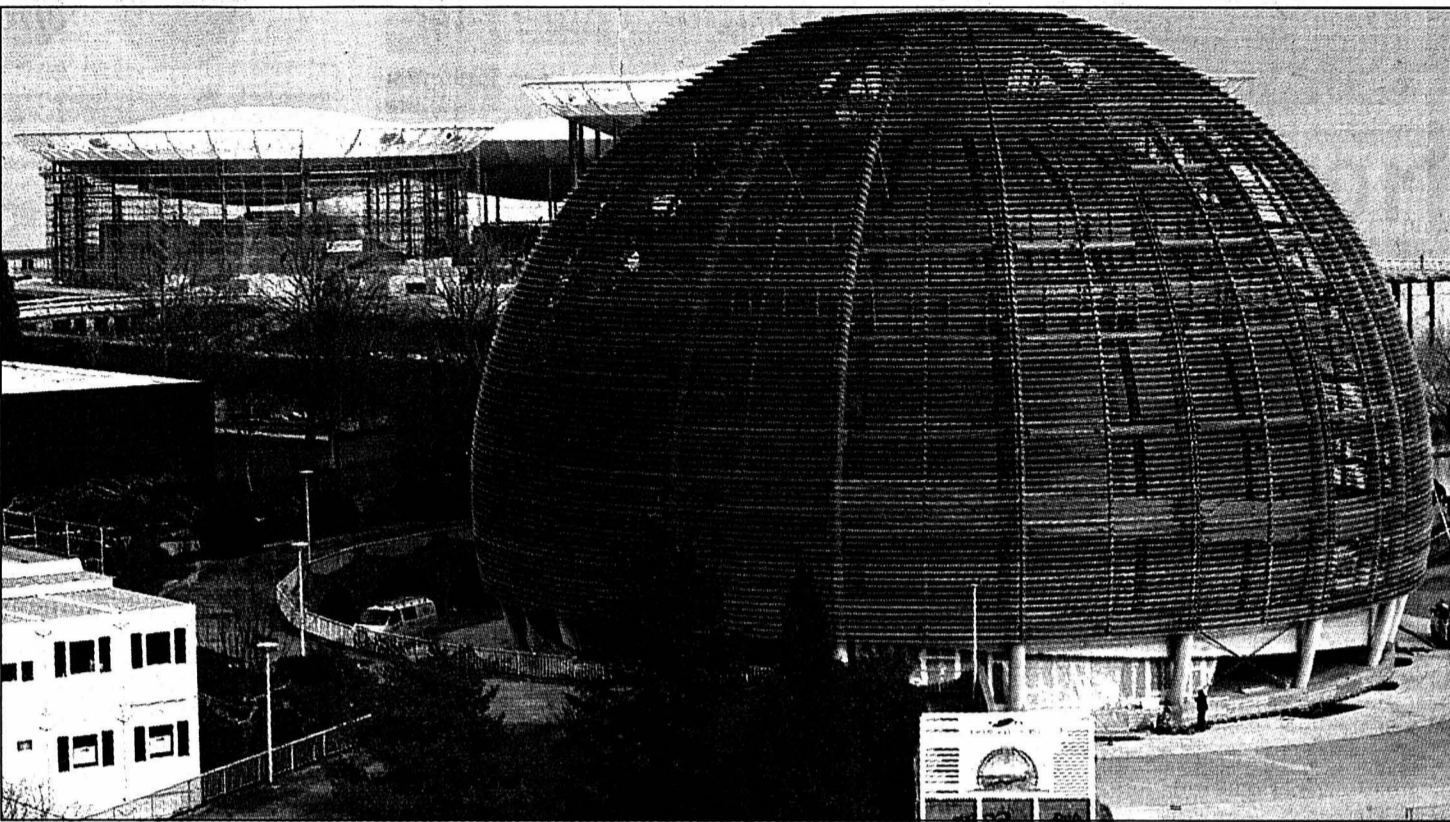

Avant le vote aux Chambres fédérales, Expo.02 (ici l'arteplage de Neuchâtel) est en équilibre entre risque de faillite et confiance en l'avenir.

PHOTO MARCHON

PDC lui-même est divisé et les autres partis sont sortis du bois pour dénoncer ses manœuvres politiciennes, poursuit le porte-parole. Nous sommes assez confiants, mais il suffirait que des parlementaires s'absentent des travées pour que ça tourne mal.»

Pour Laurent Paoliello, le PDC n'est pas crédible lorsqu'il propose un cautionnement. «L'Expo a un problème de liquidités et non un problème de budget. Il n'y a pas d'autre solution qu'un prêt. Le budget total de 1,4 milliard, approuvé

par le Conseil fédéral, n'a pas changé, il y manque simplement 120 millions de francs de sponsoring.»

La directrice générale de l'Expo, Nelly Wenger avait déclaré récemment qu'«un financement à 85% de l'Expo par

l'économie, comme prévu initialement, était une utopie». Par la suite, il s'est avéré que même le montant revu à la baisse à 454 millions, conformément au rapport Hayek et aux promesses d'économiesuisse, était encore trop élevé. /ats

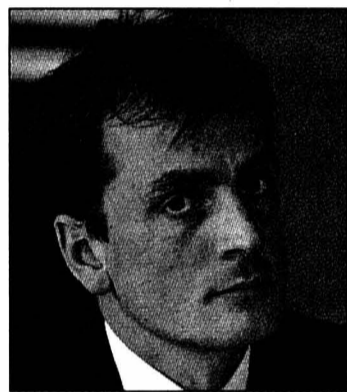

Laurent Paoliello rappelle que 1.250.000 personnes ont déjà un billet. PHOTO A-KEYSTONE

## De 130 à 838 millions

Initialement, dans Expo.01, la participation de la Confédération était de 130 millions de francs, plus une garantie de déficit de 20 millions. Fin 1999, après avoir déjà frôlé la faillite, la manifestation voit son budget restructuré: la part de l'économie passe de 800 à 454 millions de francs sur un budget identique de 1,4 milliard.

En décembre 1999, les Chambres votent un crédit

additionnel de 250 millions de francs. En juin 2000, le Parlement approuve l'octroi d'une garantie de déficit supplémentaire de 338 millions, dont 300 millions seront transformés en prêt en juin 2001.

Si le Parlement avalise le nouveau crédit de 120 millions, la Confédération aura donc déboursé au total 838 millions de francs pour l'Expo. La manifestation table quant à elle sur

près de 300 millions provenant des recettes de billetterie (10,8 millions d'entrées) et 206 millions des concessions d'exploitation.

Si le public vient plus nombreux que prévu, l'Expo pourra peut-être rembourser une partie des prêts octroyés par Berne: 10% de visiteurs en plus correspondent à 30 millions de francs. Et inversement en cas d'échec. /ats

## PDC: toujours non!

Le PDC refusera le crédit supplémentaire pour Expo.02. Il ne proposera pas d'alternative car ses propositions déjà évoquées n'ont pas trouvé d'échos, ni auprès de l'Expo ni au Département fédéral de l'économie, a dit hier le président du parti, Philipp Stähelin.

Après une discussion intensive, le groupe démocrate-chrétien a maintenu à deux contre un sa position déjà annoncée de refuser le crédit

supplémentaire de 120 millions de francs pour Expo.02. C'est conforme aux déclarations du groupe lors du vote du dernier crédit en juin 2001, qui devait être le dernier, a précisé le président du PDC. Comme le parti se dit malgré tout favorable à l'Expo, il avait évoqué l'idée d'un cautionnement de la Confédération, permettant à l'Expo d'emprunter auprès des banques les moyens qui lui font défaut. /ats

### GARES

## Du personnel plutôt que des caméras

Les CFF ne vont finalement pas installer de caméras de surveillance dans les gares de Bienne, de Neuchâtel, de Morat et d'Yverdon durant Expo.02. Ils ont décidé de dépêcher du personnel supplémentaire pour canaliser le flux des visiteurs.

«L'installation de caméras de surveillance dans les gares était une des options à l'étude», a déclaré hier Jean-Philippe Schmidt, porte-parole des CFF. Ces installations n'étaient pas appropriées pour de telles manifestations, a ajouté le porte-parole, confirmant une information de la radio locale biennoise Canal 3.

Il a souligné que l'objectif des caméras n'était pas de prévenir le vandalisme, mais d'assurer la sécurité des voyageurs sur les quais et la fluidité du trafic. «Les actes de vandalisme sont commis quand les gares sont vides», a-t-il ajouté. Les CFF avaient évoqué publiquement l'option des caméras vidéo durant Expo.02. /ats

PUBLICITE

Cliquez sur :  
**cinéma**  
Les films à l'affiche des salles et nos critiques sur les dernières sorties.  
[www.limpartial.ch](http://www.limpartial.ch)

# Nouveaux autobus en renfort

## Transports régionaux ■ Pour assurer la liaison entre le parking de Marin et l'arteplage de Neuchâtel, le parc de véhicules des TRN est provisoirement augmenté

En vue d'Expo.02, les Transports régionaux neuchâtelois (TRN) ont décidé de se renforcer. Ils ont engagé six nouveaux chauffeurs et annoncent maintenant la mise en service progressive de cinq nouveaux autobus articulés à plancher surbaissé. Trois d'entre eux circuleront sur le réseau chaux-de-fonnier et les deux autres, dès avril, sur la liaison Val-de-Ruz. Pendant l'Exposition nationale, ces unités assureront, selon les besoins, les trajets entre le parking de Marin et l'arteplage de Neuchâtel.

Cette dernière liaison est en fait le fruit d'une collaboration. L'offre de base est assurée par les TN (les Transports publics du Littoral neuchâtelois) et les cars postaux. Les TRN, associés au TC (Transports en commun de La Chaux-de-Fonds), viennent en renfort les jours de forte affluence.

«Trois scénarios ont été prévus, précise Jean-Pascal Droz, chef d'exploitation aux TRN. La liaison entre le parking et l'arteplage est assurée par cinq véhicules dans le premier, sept dans le deuxième et douze dans le troisième. Pour permettre une augmentation des cadences d'un bus toutes les 20 à un bus toutes les trois minutes.» Dans le troisième scénario (les week-ends de juillet à octobre, par exemple), ce sont jusqu'à neuf véhicules des TRN qui pourraient être engagés. D'où le besoin de se renforcer.

Sur le reste du réseau des TRN, l'offre ne sera pas modifiée pendant Expo.02. A la fin de la manifestation, le parc de véhicules reprendra sa taille originale: les cinq nouvelles unités seront conservées, mais les bus les plus anciens (11 à 12 ans d'exploitation) seront vendus. Les six nouveaux chauffeurs, eux, resteront et combleront les départs naturels. /nhu



Arborant les couleurs chaux-de-fonnières, trois des cinq nouveaux bus des TRN. Tous viendront en renfort pendant Expo.02.

PHOTO SP

# Univers du salon

LES PLUS BEAUX SALONS  
s'achètent chez nous ☆☆☆☆☆

Le plus grand choix de Suisse



Chaise tissu : ~~320.-~~ 160.-  
Table ovale : ~~1'200.-~~ 600.-  
Vitrine d'angle : ~~1'200.-~~ 600.-  
Petite vitrine : ~~1'200.-~~ 600.-  
Grande vitrine : ~~2'600.-~~ 1'300.-

**-50%**



Salon Venise  
3 + 2 + pouf  
~~1'500.-~~  
**750.-**

100% QUALITÉ

Daniel Bettez  
Capital + Confiance

**BEVAIX**  
à côté de Gégène 032 846 46 20

## Centre Forme & Santé, journées démo au service du bien-être

Toujours au service du bien-être, le Centre Forme & Santé à La Chaux-de-Fonds prend en mains la santé et la beauté de ses clients avec le soutien de son personnel qualifié. Jusqu'à la fin du mois de mars, il faut profiter de son action «thalasso», incluant cinq soins à moitié de leur prix pour un grand moment de détente. Et pour aller vers l'été, il organise, le jeudi 7 mars, une journée démo sur rendez-vous avec la conseillère de beauté des laboratoires Thalgo Cosmetic pour découvrir le soin amincissant Aromacéane (à cette occasion remise de 10% sur les cures et les produits minceur). Le lendemain, les dames pourront tester

le traitement spécial anti-rides. Le Centre Forme & Santé est à disposition pour de plus amples informations concernant les soins, le sauna, la balnéothérapie, l'esthétique, les différents cours - notamment le cours de préparation à la naissance qui débutera le 26 avril prochain - ou, dans un autre domaine, sur la possibilité de commencer dès cet automne une formation de professeur de yoga Site internet: <http://formeetsante.pagesjaunes.ch>. Il est important de prendre le temps de penser à soi et surtout de s'y prendre assez tôt... Alors, une seule adresse:

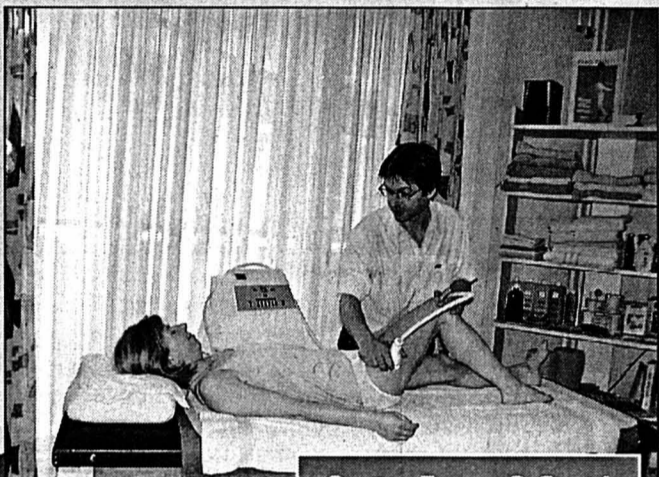

Centre Forme & Santé  
Rue Neuve 8  
2300 La Chaux-de-Fonds  
Tél. 032 968 77 77

Echos  
du commerce

LRG Endermologie®

Problèmes de cellulite  
et de jambes lourdes...

Marylène KUHN  
079 624 94 77  
032 931 13 20  
H.-Grandjean 3  
2400 Le Locle

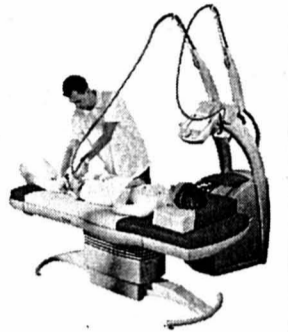

AVIS OFFICIELS



RÉPUBLIQUE ET CANTON DE NEUCHÂTEL  
CHANCELLERIE D'ÉTAT

JURÉ(E)S CANTONAUX(ALES)

(Election pour une durée de six ans  
du 1<sup>er</sup> septembre 2002 au 31 août 2008)

## APPEL DE CANDIDATURE

En application de la loi d'organisation du Grand Conseil (OGC), et de la loi d'organisation judiciaire neuchâteloise (OJN), le Grand Conseil élira les juré(e)s cantonaux(ales) lors de sa session ordinaire de mai 2002.

Est éligible en qualité de juré(e) tout électeur ou électrice d'un district qui n'a pas été condamné(e) à une peine privative de liberté et qui a une connaissance suffisante de la langue française. Sont en outre réservés les incompatibilités et les cas d'inéligibilité prévus par les dispositions légales. Les fonctions d'un(e) juré(e) prennent fin lorsqu'il (elle) atteint l'âge de septante ans.

### Liste de la commission

La liste des juré(e)s cantonaux(ales), comprenant autant de noms que de juré(e)s à élire, est élaborée dans chaque district par une commission composée du (de la) président(e) du tribunal, des député(e)s au Grand Conseil et d'un membre de chacun des Conseils communaux.

Cette commission siège au chef-lieu du district sur convocation et sous la présidence du (de la) président(e) du tribunal.

Les candidat(e)s sont porté(e)s sur la liste à la majorité des voix de la commission.

Les personnes intéressées à figurer sur la liste précitée doivent s'adresser au (à la) président(e) du tribunal de district et lui faire part, **par écrit**, de leur motivation **jusqu'au jeudi 28 mars 2002**.

### Autres listes

Il est toutefois possible à quinze électeurs du district de proposer une liste de candidat(e)s comprenant au plus un nombre de candidat(e)s égal à celui des juré(e)s à élire.

Les listes de candidat(e)s doivent alors être adressées à la chancellerie d'Etat quatre semaines avant la date fixée pour l'élection, soit **jusqu'au lundi 22 avril 2002**.

Le nombre des juré(e)s cantonaux(ales) à élire dans chaque district est indiqué dans le tableau ci-après.

Pour de plus amples renseignements, prière de prendre contact avec Mme Séverine Despland, secrétaire générale de la chancellerie d'Etat, tél. 032 889 40 06.

Neuchâtel, le 6 mars 2002.

Le Chancelier d'Etat,  
J.-M. REBER

### TABLEAU

des juré(e)s cantonaux(ales) à élire dans les districts  
d'après le recensement de la population en décembre 2001

Districts	Population en décembre 2001	Nombre de juré(e)s à élire
Neuchâtel	50.491	25
Boudry	36.519	18
Val-de-Travers	12.174	8
Val-de-Ruz	14.468	8
Le Locle	14.511	8
La Chaux-de-Fonds	38.479	19
<b>Totaux du canton</b>	<b>166.642</b>	<b>86</b>

DIVERS

AVIS OFFICIELS

**DELIC**  
DermaEsteticLaserCenter

### Des rides gênantes?

Au cours de ces dernières années surtout, le traitement au laser a suscité de grands espoirs dans le traitement des modifications cutanées visibles dues à l'âge. Pour réduire les signes externes dus au vieillissement, la médecine esthétique dispose de nombreuses possibilités. Chez DELIC, nous nous y connaissons. Appelez-nous!

Vous pouvez commander de la documentation concernant une peau saine et belle, les poils indésirables, la couperose et les tâches de vieillesse, les rides et le peeling à l'adresse suivante: DermaEsteticLaserCenter, rue Général-Dufour 17, 2502 Bienne, tél. 032 325 44 33, e-mail [praxis@delic.ch](mailto:praxis@delic.ch), [www.delic.ch](http://www.delic.ch)



DÉPARTEMENT DE LA GESTION  
DU TERRITOIRE  
Service des ponts et chaussées

## AVIS AUX PROPRIÉTAIRES RIVERAINS DES ROUTES CANTONALES

Nous rappelons aux propriétaires riverains de routes cantonales que les branches d'arbres et haies qui pénètrent dans le gabarit d'espace libre des voies publiques doivent être coupées, conformément à la législation en vigueur.

Les branches d'arbres qui surplombent les chaussées à moins de 4.50 mètres doivent être taillées, de même que celles qui dépassent le bord de la chaussée ou masquent la signalisation routière.

Un délai, échéant au 30 avril 2002, est imparti aux propriétaires pour procéder à l'élagage de leurs arbres, faute de quoi, ce travail sera exécuté à leurs frais.

L'ingénieur montmolin  
Marcel de Montmolin

028-345184/DUO

DIVERS



Cécité de l'enfant

Un seul franc suffit pour procurer à un enfant vivant dans le « Tiers monde » une capsule de vitamine A et ainsi le protéger de la cécité.

Peut-il compter sur votre aide?



CBM Mission chrétienne pour les aveugles  
Case postale, 2002 Neuchâtel  
Tél. 032 724 84 12, Fax 032 724 84 14  
CP 87-192253-5

Installateurs  
sanitaires

Le bon tuyau

Installations sanitaires - Chauffage - Dépannages

**Voegtli SA** Maîtrise fédérale

La Chaux-de-Fonds - Le Locle Succès 1  
Tél. 032 926 20 60 - Fax 032 926 20 65



**Schindelholz**

Installations sanitaires  
Ferblanterie - Paratonnerre  
Service de dépannage



Ferblanterie - Couverture  
Paratonnerre Installations sanitaires

**Schaub SA**

R. Schaub & P. Dalmau  
Rue du Progrès 84-88 Tél. 032 913 33 73  
2300 La Chaux-de-Fonds Fax 032 913 26 82



sanitaires  
ferblanterie  
ventilation  
paratonnerre  
isolation  
études techniques

**A. QUATTRIN**  
**E. GÖRI**  
Charrière 13  
La Chaux-de-Fonds  
Tél. 032 968 39 89  
Fax 032 968 38 30

132-093560

**Service d'Incendie et de Secours des Montagnes neuchâteloise**

Depuis lundi à 17h30 jusqu'à hier à la même heure, l'équipe de piquet au poste permanent du SIS est intervenue à six reprises sur le territoire de La Chaux-de-Fonds pour quatre malaises (le Smur a été engagé une fois), un accident de la circulation. Il a aussi aidé une personne à récupérer ses clés dans une bouche d'égoût. /réd

**LAVILLE PRATIQUE**

- URGENCES**
- Police: 117.
  - Feu: 118.
  - Urgence-santé et ambulance: 144.
  - Permanence médicale, poste de police: 032 913 10 17.
  - Pharmacie d'office: de l'Hôtel-de-Ville, L.-Robert 7, jusqu'à 19h30, ensuite, appeler la Police locale tél. 032 913 10 17.
  - Heures de turbinage à l'usine du Châtelot: 0-24h, 4 turbines (sous réserve de modification). Répondeur: 032 913 41 36.
- BIBLIOTHÈQUES**
- Bibliothèque de la Ville: lu 14-20h, ma-ve 10-20h, sa 10-16h. **Bibliothèque des Jeunes:** rue de la Ronde et rue Président-Wilson, lu-ve 13h45-18h, sa 10-12h. **Ludothèque:** lu/je 15h30-18h, ma 15h30-19h.
- PISCINES**
- Piscine des Arêtes: lu/je/di 9-18h, ma 9-19h, me/ve 10-21h, sa 10-12h/14-20h.
- PATINOIRES**
- Patinoire des Mélézes: piste couverte, lu/ma 9-11h30/14-15h45, me 9-11h15/14h45-15h45, je 9-10h45/14-15h45, ve 9-12h/14-15h45, sa 14-15h45/20h30-22h (sauf en cas de match), di 9-11h45/15-15h45; piste ouverte, tous les jours 9-11h45/14-16h45/20-22h (sauf en cas de match).
- AGENDA**
- AUJOURD'HUI**
- Ciné-nature Musée d'histoire naturelle, «Les beaux jours de l'hirondelle» de Jean-Philippe Macchioni; 14h30, 16h, 20h30.
  - Conservatoire Examen public à la salle Fallier, 19h00, classe de clarinette de Pierre-André Taillard; Tanja Boss, attestation de perfectionnement, entrée libre.
  - Concert Salle de musique, 20h15, «Le temps retrouvé» par l'ensemble Contrechamps et les percussions du CIP, oeuvres de G. Benjamin, G. Grisey et G. Ligeti; 19h, présentation par Philippe Albéra; org. Concerts de musique contemporaine.
  - Saint-Jean Assemblée générale de l'association «Saint-Jean + Sain», paroisse du temple Saint-Jean à 20h.
  - MIH Spectacle multivision Magic West sur l'ouest des USA et du Canada, par Stefan Pfander (11 projecteurs, écran panoramique, commentaires en direct), 20h.
- DEMAIN**
- Club des Loisirs Montage audio-visuel sur l'Indonésie par François Hans, 14h30.
  - MIH Sortie d'un ouvrage, en présence des auteurs, et vernissage d'une exposition sur l'histoire de la montre à quartz, 16h30.
  - Contes Au Département audio-visuel de la Bibliothèque de la ville, rue du Progrès 33, 18h, une heure de contes pour rêver par deux membres de la Louvrée.
  - Conservatoire Audition de la classe de violon de Jean Pignuet, 19h30, salle Fallier, entrée libre.
  - TPR Killer Joe, Beau-Site, 20h30.
  - Petit Paris Jam session de l'école de jazz Ton sur Ton, 21h.

# La Ville a sa communicatrice

## Nomination ■ Le Conseil communal a choisi Corinne Noth Persoz. Son enthousiasme et son bagage ont convaincu

Après avoir entendu neuf candidats et candidates en entretien – sur une quarantaine de postulations –, le Conseil communal a su que c'était elle! Sans aucun doute. Corinne Noth Persoz, Chaux-de-Fonnière de 35 ans, s'est révélée avoir les qualités attendues pour occuper les fonctions de chargée de communication de la Ville. La création de ce nouveau poste répond à une décision des autorités, afin d'améliorer l'information à la population et, à l'interne, des services et de promouvoir l'image de la Ville.

La sélection a été sévère. Le Conseil communal souhaitait trouver la perle rare, possédant à la fois une bonne connaissance de la région et un talent en communication.

Par son parcours de formation et son expérience professionnelle, Corinne Noth Persoz détient ces atouts. Elle a convaincu par son dynamisme et sa personnalité, de même que par sa manière d'envisager le défi posé par son activité future. «Ce qui a le plus impressionné, c'est qu'elle est amoureuse de sa ville et qu'elle a une tonne d'idées sur ce qu'il faut vendre», souligne le chancelier Sylvain Jaquenoud.

**Parcours**

Née à La Chaux-de-Fonds, où elle a passé la majeure partie de sa vie, la nouvelle chargée de communication a fait ses études de droit à l'Université de Neuchâtel. Elle a ensuite complété sa formation en divers domaines: le management et la gestion d'entreprise, à la Haute Ecole de gestion de Neuchâtel; la communication organisationnelle, à l'Université du Québec; et l'éthique de la com-

munication, à l'Université de Genève.

Sur le plan professionnel, de 1985 à 2000, Corinne Noth Persoz a enseigné aux étudiants et aux adultes dans plusieurs écoles du Cifom. De 1998 à 1999, elle a été adjointe à la déléguée à la politique familiale et à l'égalité du canton de Neuchâtel. Depuis 2000, elle travaille à Berne auprès de la fondation Santé bernoise, mandatée par le canton de Berne comme cheffe de projet dans les domaines de la prévention des dépendances et de la promotion de la santé et comme responsable du secteur communication.

En parallèle, elle a également rempli des mandats de conseillère en communication pour diverses institutions publiques et parapubliques. Mariée et mère de quatre enfants, Corinne



Corinne Noth Persoz, Chaux-de-Fonnière de 35 ans, porte un regard chaleureux sur sa ville. PHOTO SP

Noth Persoz s'est aussi engagée dans la vie locale. Elle a créé un lieu d'accueil – Pinnocchio – pour enfants en

âge préscolaire et préside actuellement l'association du Foyer Jeanne-Antide. /comm-ibr

## «J'aime beaucoup ma ville»

**Quelle a été votre motivation pour briguer ce poste de chargée de communication?**

**Corinne Noth Persoz:** J'aime beaucoup ma ville, elle est attachante, riche dans sa diversité et elle offre une bonne qualité de vie, avec des possibilités multiples et accessibles en matière culturelle, sportive, etc. Malgré son climat un peu rude, c'est aussi une ville lumineuse, un lieu des extrêmes.

**Où mettez-vous vos priorités dans votre activité?**

**C.N.P.:** Tout dépendra du but recherché. Il y a diverses facettes à promouvoir: l'aspect culturel dans sa diversité et ses expressions alterna-

tives, le lien avec Le Corbusier, la tradition horlogère, la ville à la campagne.

Je constate un grand potentiel d'idées, un vrai réservoir toutes expressions confondues. Il faut un peu de flair pour sentir les choses qui peuvent être intéressantes à court, moyen ou long terme, un peu de culot aussi.

**Et pour le volet communication?**

**C.N.P.:** Le cahier des charges est légèrement vaste... D'abord, il s'agira d'élaborer un concept, de définir la multitude des canaux à utiliser, de créer un bon réseau de relations étroites avec les médias lo-

caux et régionaux. Il y a aussi la gestion des instruments en place, comme «InfoCité» et le site internet.

Il faudra également définir une politique de communication à l'interne.

L'ensemble doit être ancré dans un aspect éthique de la communication; qu'est-ce qu'on dit, à qui et comment; pourquoi on fait les choses.

**Cela n'empêchera pas la transparence?**

**C.N.P.:** C'est le Conseil communal qui décide ce qu'il veut communiquer, mais je m'attacherai à ce que la communication soit plus claire, plus compréhensible. /ibr

## Musique glamour

### Concert ■ La Salle de musique est tombée sous le charme

Le concerto pour violon op 35 d'Erich-Wolfgang Korngold est une musique immédiatement séduisante que l'archet virtuose de la jeune soliste Ulrike-Anima Mathé va sauver des redondances. Les moyens techniques de l'interprète, remarquables, lui permettent de triompher avec une aisance insolente des redoutables problèmes – cadences à la Paganini – dont est truffée la partition. Dès le début, la violoniste tient l'Orchestre symphonique de la radio de Varsovie à bout d'archet, elle l'entraîne dans le contrepoint composé sur le thème du premier mouvement. Du deuxième mouvement ressort un glamour plutôt hollywoodien. L'art de la violoniste arrangera tout. La justesse d'intonation, sans faille, l'élan juvénile, l'imagination, la musicalité, tout y est, Ulrike-Anima Mathé a les qualités qui font oublier la perte subite des qualités de l'écriture. Son prestige en sort intact.

Avec les instrumentistes de l'orchestre de Varsovie et un

chef aussi brillant et dynamique que Wojciech Rajski, on attendait une version de haut niveau d'«Alexandre Nevski». L'espoir a été comblé. L'ensemble offre une fresque forte, expressive de la cantate de Prokofiev. La mise en place est impeccable et les accents héroïques éclatent avec conviction, notamment dans la «Bataille sur la glace» ou «L'entrée d'Alexandre Nevski dans Pskov», terrains d'élection pour la baguette précise de Wojciech Rajski. Enfin, Zoryana Kushpler, mezzo soprano, donne une interprétation émouvante du chant de lamentation sur les victimes du combat. Les interventions du Chœur de la radio nationale de Cracovie ont soulevé l'auditoire d'admiration. La beauté des voix d'hommes, le timbre caractéristique des sopranos sont irrésistibles.

Le concert a été présenté par la Société de musique, collaborant avec les Concerts club et le pour-cent culturel Migros. /ddc

## Un terrain à céder

### Conseil général ■ La vigne d'Auvernier rapetissée

On le sait, la commune de La Chaux-de-Fonds est propriétaire de 20.000 m<sup>2</sup> de vignes à Auvernier, fruit d'une donation d'Alfred Olympi datant de 20 ans, qui donne d'ailleurs lieu depuis à la Fête de mai. En 1999, un ouvrage d'art voisin enjambant la voie CFF a été rehaussé pour permettre de laisser passer les trains à deux étages.

Dans la foulée, un virage dangereux a été corrigé sur la routé cantonale 174 et un trottoir aménagé, empiétant sur le domaine chaux-de-fonnier sur une surface de 204 m<sup>2</sup>. Dans sa prochaine séance du mardi 12 mars, le Conseil général devra se prononcer sur la cession de cette bande de terrain au domaine public cantonal pour 20 francs le mètre carré. /ron

### EN BREF

**CLUB DES LOISIRS ■ Indonésie au programme.** Les membres du Club des loisirs ont rendez-vous, demain à 14h30, à la Maison du peuple. François Hans, de La Chaux-de-Fonds, leur propose un montage audio-visuel sur l'Indonésie. /réd

**SURFACE ■ Cinquième de suisse.** Le saviez-vous? Avec ses 5566 km<sup>2</sup> de surface, La Chaux-de-Fonds est la 5<sup>e</sup> plus grande ville de Suisse, derrière Davos (25.439!), Zurich (8780), Glaris (6925) et Winterthour (6789). Elle

figure au premier rang en Suisse romande. La statistique recense 114 villes au total. Les villes sont des communes qui comptent plus de 10.000 habitants. /dad

**SAINT-JEAN ■ Pour Terre nouvelle.** Récemment, la paroisse du temple Saint-Jean a organisé une soirée intitulée «La Chine à Saint-Jean». Le bénéfice de cette manifestation, destiné à l'organe d'aide au tiers monde Terre nouvelle, s'est monté à 860 francs. /réd

**D**epuis des années, les interdictions de circuler dans les cours des collèges sont bafouées. Des citoyens s'en sont émus. Les directeurs d'école en sont conscients. Les parents le savent. Et pour cause: certains d'entre eux n'ont aucun scrupule à passer, malgré le signal d'interdiction générale de circuler. C'est si pratique, n'est-ce pas, pour aller chercher son gosse? Même si pour cela il faut prendre le risque – «il n'y a jamais d'accident, vous exagérez!» – de shooter le gosse du voisin.

## La coupe est pleine

Or voilà qu'un accident – heureusement pas trop grave, semble-t-il – vient de donner raison aux Cassandre qui réclament que des mesures soient prises pour faire respecter le droit de la circulation routière dans cette ville. Une élève des Forges a été blessée lundi à 11h30 par un automobiliste qui circulait dans la cour du collège avec l'intention d'y parquer (notre édition d'hier, page 35).

A l'heure où l'on dénonce à tout bout de champ les «incivilités» dont se rendent coupables des adolescents en perdition, il serait peut-être temps de donner un coup d'arrêt à celles commises par des adultes incapables de faire 50 mètres à pied. Car n'ayons pas peur des mots: circuler dans une cour de collège interdite à la circulation, c'est une forme de vandalisme. L'accident de lundi est un coup de semonce dont une fillette a fait les frais. Face à l'inconscience, face au mépris des signaux et à l'impunité de facto des fraudeurs, ne serait-il pas temps de prendre des mesures techniques pour rendre réellement inaccessibles les cours des collèges aux véhicules motorisés? Par exemple en érigeant des barrières de protection dont seuls certains ayants droit auraient les clés. Ça coûte quelque chose? C'est ennuyeux pour la voirie? Sans doute. Mais que vaut la vie d'un enfant? Que coûte un handicap? Quel est le prix de l'ennui d'une vie en fauteuil roulant?

Léo Bysaeth

**CENTRE ABC**

## Journée des femmes

Pour fêter la Journée internationale des femmes, une soirée particulière est organisée au Centre ABC vendredi. Apéritif d'abord (19h) puis projection du film «Debout» de Carole Roussopoulos (20h15). Ce long métrage documentaire retrace dix ans de lutte féministe en France et en Suisse romande. Tonique, drôle, parfois émouvante, c'est une parole prise très librement par quelques-unes des femmes qui ont créé et animé le Mouvement de libération des femmes (MLF) dans les années 70 et quatre-vingt. Des documents d'archives rappellent la spontanéité, l'imagination débordante des femmes qui se sont emparées de la rue pour se libérer de leur passé de bonnes à tout faire. /comm-réd



Cadeau: 1'000 francs de prime d'échange.\*

Vous pouvez désormais acquérir une Sirion 4WD neuve à un prix particulièrement alléchant. Car nous vous offrons 1'000 francs pleins de plus que la valeur Eurotax de votre voiture actuelle!

Garage des Stades Rue de la Charrière 85, 2300 La Chaux-de-Fonds tél. 032/968 68 13

RM Auto SA Rte de Porrentruy 74, 2800 Delémont, tél. 032/423 32 32

Garage Aufranc Rte de Frinvillier 12, 2534 Orvin tél. 032/358 12 88

Auto Balmer Moosstrasse 2A, 2542 Pieterlen tél. 032/377 24 87

Garage de la Station Antoine Sans, 2042 Valangin tél. 032/857 22 77



Plus gros, laissez tomber!

CONFÉRENCE EXCEPTIONNELLE

avec le Docteur Christian Tal SCHALLER et Maître Johanne RAZANAMAHAY

à l'Hôtel Les Endroits le 8 mars à 20 heures Un enseignement révolutionnaire pour sortir de nos misères et de nos maladies

LES «SPPA»

Hôtel Les Endroits Boulevard des Endroits 96, 2301 La Chaux-de-Fonds Renseignements. 079 709 23 27

VOYAGES

Sports d'hiver au Pays du Saint-Bernard

Hôtel Splendide\*\*\*, Champex-Lac, Valais, hôtel sympathique et familial. Du 2 mars au 7 avril, en demi-pension: 3 nuits dès Fr. 225.-, 7 nuits dès Fr. 490.-

IMMOBILIER

A vendre Duplex de 4 1/2 pièces Collège 19

Spacieux appartement en PPE, possédant un magnifique cachet (poutres apparentes, cheminée de salon), très lumineux

2 salles de bains Très bon état d'entretien Place de jeux pour enfants derrière l'immeuble

Demandez une notice ou sollicitez un rendez-vous. Pour plus d'informations: www.geco.ch

GECO La Chaux-de-Fonds UNPI Groupe GECO SA 75, rue Jardinière - 2301 La Chaux-de-Fonds 032/913 26 55

Les nouvelles cuisinières Miele encastrables norme suisse Miele

A vendre aux Savagnières (15 km de Neuchâtel et 5 km de Saint-Imier)

Magnifique maison familiale en construction

Finitions au goût du client. Confort extraordinaire. Cadre de verdure merveilleux, très reposant. Prix intéressant et financement avantageux à disposition. Visite sans engagement: tél. 079 632 41 66.

A vendre Appartement 2 1/2 pièces Rue du Locle 1a

Très lumineux et bien entretenu, situé au 9e étage, avec ascenseur, bénéficiant d'une grande véranda. Place de parc dans garage collectif.

Affaire à saisir! Devenez propriétaire de votre appartement pour seulement Fr. 283.- par mois! + charges d'exploitation et amortissements, en investissant 20% de fonds propres. Demandez une notice, sollicitez un rendez-vous. Pour plus d'informations: www.geco.ch

GECO La Chaux-de-Fonds UNPI Groupe GECO SA 75, rue Jardinière - 2301 La Chaux-de-Fonds 032/913 26 55

URGENT, RECHERCHONS

Villas, propriétés, terrains, appartements, locaux commerciaux, PME, PMI Etudions toutes propositions

AC2i: 032/724 24 25 www.micl-international.net Acheteur, recevez gratuitement notre magazine d'offres

Vente et achat entre particuliers

Devenez propriétaire d'appartement

AUCUN Apport initial A vendre, Rue de la Seignette 8, 2616 Renan

Table with 5 columns: Nom, Type, Prix de vente, Apport initial, Intérêt bancaire. Rows include 2 1/2 P, 3 1/2 P, 3 4 1/2 P, 1 5 1/2 P, 5 Garages.

PPE, calme, Place de jeux, espaces verts, immeuble bâti en 1966

Contact: Lun - Merc 08:00 - 12:00 13:30 - 17:00 Blankstr. 10, 6043 Adligenswil Tel: 041 351 10 52 Fax: 041 351 10 53 gersagimmo@bluwin.ch

SERVICE DE LA GÉRANCE DES IMMEUBLES

A louer tout de suite ou à convenir à la Croix-Blanche 31 (immeuble subventionné) 2126 Les Verrières

2 appartements de 3 pièces (env. 94 m²), rez-de-chaussée, 2e étage

1 appartement de 3 pièces (env. 84 m²), 3e étage, mansardé

1 appartement de 4 pièces (env. 107 m²), 1er étage, cuisine agencée, balcon ou terrasse + 1 place de parc intérieure

Loyer en rapport avec les revenus des locataires (taxations fiscales de l'impôt fédéral direct).

Pour tout renseignement et location, s'adresser à: Caisse de pensions de l'Etat de Neuchâtel, Gérance des immeubles, Tivoli 22, 2003 Neuchâtel, tél 032 889 64 90.

Une prière aux grands efets: Donnez de votre sang

FIDIMMOBIL À LOUER pour le 1er avril

Fritz-Courvoisier 24 Appartement de 2 pièces

Cuisine. Salle de bains/WC. Fr. 500.- + charges.

Contact: M. Pereira 032/729 00 61 Rue St-Maurice 4 2000 NEUCHÂTEL

FIDIMMOBIL À LOUER pour date à convenir

Av. L.-Robert 108 Appartement de 4 pièces (120 m²)

Cuisine agencée. Salle de bains/WC. Terrasse. Proximité des transports publics.

Contact: M. Pereira 032 729 00 61 Rue St-Maurice 4 2000 NEUCHÂTEL

FIDIMMOBIL À LOUER pour date à convenir

Daniel-Jeanrichard 39 Appartement de 4 pièces

au 2e étage. Cuisine semi-agencée. Salle de bains/WC + WC séparés. Fr. 810.- + charges.

Contact: M. Pereira 032 729 00 61 Rue St-Maurice 4 2000 NEUCHÂTEL

Colombier

Livit SA, av. de Montchoisi 35, Lausanne Pour tout renseignement: Carole Fogoz fgc@livit.ch, 021 613 28 81

Vivez la différence!

Immeuble moderne avec interphone au chemin des Sources 10-12. Proche de toutes les commodités. Cuisine agencée, lave-vaisselle. Appartements avec balcon. Libres de suite, acompte de charges compris.

4 1/2 pièces aux rez, 1er, 2e, et 3e, dès 1760 CHF

Livit Régie Immobilière

A louer Arc-en-Ciel 11 4 1/2 pièces

Situé dans un quartier tranquille

- Appartement subventionné
Cuisine agencée
Salle de bains-WC + WC séparés
Balcon
Immeuble pourvu d'un service de conciergerie et d'une buanderie

Libre dès le 1er avril 2002 ou à convenir

Liste des appartements vacants à disposition Pour plus d'informations: www.geco.ch

GECO La Chaux-de-Fonds UNPI Groupe GECO SA 75, rue Jardinière - 2301 La Chaux-de-Fonds 032/913 26 55

A louer Abraham-Robert 39 2 pièces et 3 pièces

Situés dans un quartier tranquille

- Cuisine agencée
Immeuble pourvu d'un ascenseur, d'une buanderie et d'un service de conciergerie

Libres dès le 1er avril 2002 ou date à convenir

Liste des appartements vacants à disposition Pour plus d'informations: www.geco.ch

GECO La Chaux-de-Fonds UNPI Groupe GECO SA 75, rue Jardinière - 2301 La Chaux-de-Fonds 032/913 26 55

Le locle

Livit SA, av. de Montchoisi 35, Lausanne Pour tout renseignement: Carole Fogoz fgc@livit.ch, 021 613 28 81

2 ou 3 faites votre choix!

Immeuble proche des bus et de la piscine communale, à la rue des Cardamines 22. Quartier tranquille. Libres de suite, acompte de charges compris.

2 1/2 pièces au 4e (49 m²) 485 CHF
3 1/2 pièces au 3e (77 m²) 680 CHF

Livit Régie Immobilière

A louer Jardinière 137 à La Chaux-de-Fonds

Appartement de 3 1/2 pièces

- Cuisine agencée
Salle de bains/WC
Balcon
Cave et chambre-haute

Libre au 1er avril 2002 ou à convenir

Liste des appartements vacants à disposition Pour plus d'informations: www.geco.ch

GECO La Chaux-de-Fonds UNPI Groupe GECO SA 75, rue Jardinière - 2301 La Chaux-de-Fonds 032/913 26 55

A louer Sorbiers 27 2 logements de 3 pièces

Situés dans un quartier tranquille

- cuisines semi-agencées
salles de bains/WC
caves/chambres hautes
proches des transports publics

Libres dès le 1er avril 2002 ou à convenir

Liste des appartements vacants à disposition Pour plus d'informations: www.geco.ch

GECO La Chaux-de-Fonds UNPI Groupe GECO SA 75, rue Jardinière - 2301 La Chaux-de-Fonds 032/913 26 55

A louer Jeanneret 45-47, Le Locle 3 1/2 pièces rénové

Avec poste de conciergerie: cuisine aménagée, WC/douches, cave et chambre-haute, buanderie, balcon, jardin

Libre de suite ou à convenir

Liste des appartements vacants à disposition Pour plus d'informations: www.geco.ch

GECO Le Locle UNPI Groupe GECO SA 27, rue du Temple - 2493 Le Locle 032 931 28 83

Livit SA, av. de Montchoisi 35, Lausanne Pour tout renseignement: Carole Fogoz fgc@livit.ch, 021 613 28 81

Avenue Léopold-Robert 57 Appartements au centre ville. Libres de suite, acompte de charges compris.

2 pièces au 3e 730 CHF

Livit Régie Immobilière

À LOUER

www.berset-gerance.ch La Chaux-de-Fonds

2 PIÈCES

Croix-Fédérale: appartement libre de suite, composé de cuisine équipée de buffets et cuisinière, salon, 1 chambre, salle de bains-WC, hall. Loyer de Fr. 720.- charges comprises.

2 1/2 PIÈCES

Rue du Tertre: logement composé de cuisine habitable, salon, 1 chambre, salle de bains-WC. Libre au 1er avril 2002. Loyer de Fr. 770.- charges comprises.

3 PIÈCES

Rue de la Serre: appartement rénové libre de suite, composé de cuisine avec buffets, salon, 2 chambres, salle de douches-WC, vestibule. Loyer de Fr. 895.- charges comprises.

Gérance Charles Berset SA Jardinière 87 La Chaux-de-Fonds Tél. 032 913 78 35 - Fax 032 913 77 42

SONVILIER A louer ou à vendre en PPE Appartement 5 1/2 pièces

160 m², ascenseur accès direct à l'appartement. Cuisine agencée, plan de travail en granit, lave-vaisselle, cheminée de salon, carrelage, parquet, cave. Place de parc.

Tél 032 941 56 78.

La Chaux-de-Fonds

Livit SA, av. de Montchoisi 35, Lausanne Pour tout renseignement: Carole Fogoz fgc@livit.ch, 021 613 28 81

Appartement lumineux Immeuble rénové, à la rue du Parc 145, cuisine agencée, WC séparés, parquets anciens. Quartier tranquille. Bus et magasins à proximité. Appartement libre de suite, acompte de charges compris.

3 1/2 pièces au 3e (82 m²) 921 CHF

Livit Régie Immobilière

A louer Helvétie 4 à La Chaux-de-Fonds

Appartement de 7 pièces

- Cheminée
Terrasse avec cheminée extérieure
2 salles d'eau
Quartier tranquille
Cave et chambre-haute

Libre au 1er avril 2002 ou à convenir

Liste des appartements vacants à disposition Pour plus d'informations: www.geco.ch

GECO La Chaux-de-Fonds UNPI Groupe GECO SA 75, rue Jardinière - 2301 La Chaux-de-Fonds 032/913 26 55

# Un prix qui vaut son pesant de frites

Plage des Six-Pompes ■ *Le festival de spectacles de rue choisit son affiche 2002, sur le thème de la Belgique. Ce sont deux sirènes de Victor Savanyu qui remportent la palme*

Par  
Robert Nussbaum

Hier a eu lieu au P'tit Paris la 9e cérémonie de remise des «Resacs d'or», une nouvelle invention des maîtres nageurs de la Plage des Six-Pompes récompensant la meilleure affiche pour l'édition 2002

(du 5 au 10 août prochain) sur le thème de la Belgique. Parmi les nominés... Peter Bruegel pour «les Vaisseaux de la mer», Marc Chagall pour «Staline dans sa datcha au bord de la mer du Nord», Rembrandt, Vincent van Gogh et Victor Savanyu. Le parrain de la cérémonie a décaché une enveloppe vir-

tuelle: «Le gagnant est... Victor Savanyu, pour ses «Sirènes déjantées»!

On le voit, la Plage n'a peur de perdre ni le nord, ni le sens de l'humour. Le concours était pourtant particulièrement pointu. Il s'agissait de traiter le thème «Knokke-le-Zoute/ambiance moules, frites, plage»... Victor Savanyu, artiste peintre chaud-fonnier, du groupe Anticorps, l'a décliné dans de «belges» couleurs, comme l'a

dit quelqu'un. L'affiche a portraituré à la gouache deux sirènes sur fond de mer, l'une buvant une bière, l'autre dégustant une frite. Une illustration sobre et très léchée. «Nous avons pris le risque d'un autre visuel», a noté le programmateur du festival Manu Moser.

Le travail hors normes humoristiques de Victor Savanyu s'est unanimement imposé au comité d'Agora (qui chapeaute la Plage), malgré

de très bons travaux parmi la douzaine d'envois. A part celui de Pierre Estoppey – le gagnant de deux derniers concours qui s'est volontairement disqualifié – quelques affiches valent en effet le détour. L'une trace les lettres en frites, une autre dérive vers les sardines, une troisième fiche des moules sur les têtes de baigneurs et baigneuses...

Victor Savanyu est aussi sobre que son affiche lors-

qu'il la commente: «J'ai vu l'océan l'année passée, mais pas de sirènes»... Le message? «L'idée festive», répond l'illustrateur dont c'est le premier prix. Quel prix? Cinq kilos de patates, un éplucheur et 27 moules... Les cinq kilos symbolisent les 500 francs du prix. La Plage restera toujours la Plage... /RON

*L'exposition des projets d'affiche est à voir au P'tit Paris jusqu'au 17 mars*

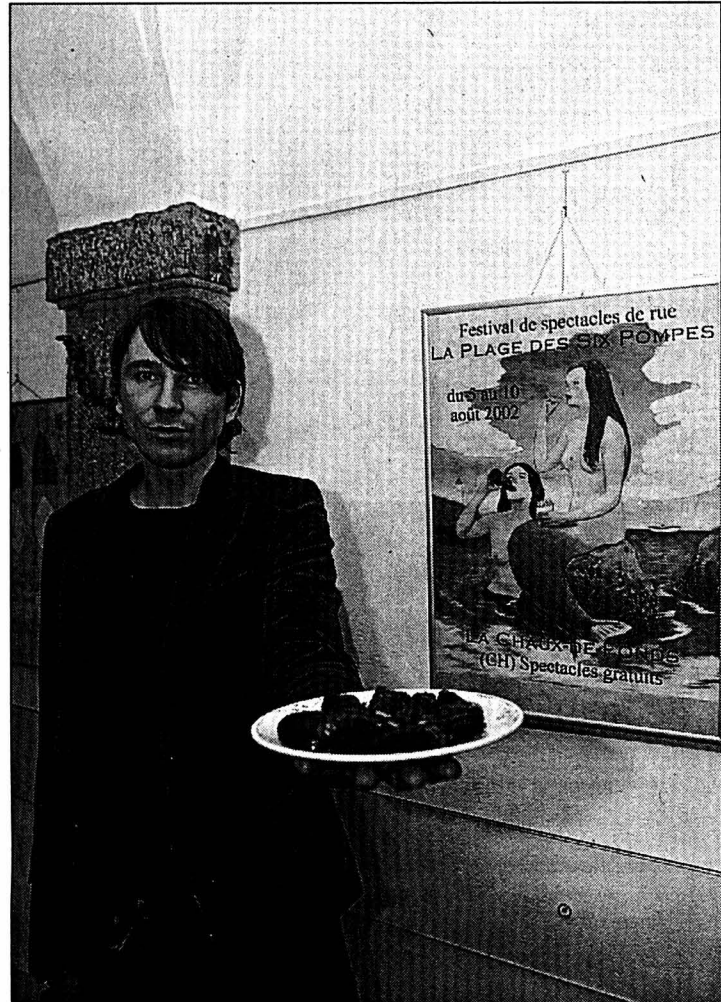

Lauréat 2002 du concours d'affiche de la Plage des Six-Pompes, Victor Savanyu pose pour la postérité devant l'œuvre qui a conquis le jury. PHOTO GALLEY

## Plage niouises

Le programme de la Plage est en gestation finale. Il y aura 20 à 25 compagnies de spectacles de rue, françaises, belges, suisses et autres. «Nous sommes toujours à la recherche d'un maximum de troupes belges, mais la communication est pleine de friture...», blague Manu Moser.

Le festival aura lieu du 5 au 10 août, sur six jours, intégrant officiellement le premier lundi, supposé être réservé aux bénévoles l'an dernier.

La vraie frite belge doit être saisie dans de la graisse de bœuf. «Les guinguettes auront l'obligation d'en faire autant», dit la Plage. Objectif: écouler les surplus dus à la crise de la vache folle...

Bastienne Coeytaux fera ses débuts comme programmatrice. Les deux actuels, Manu Moser et Lucas Schläpfer, pensent qu'ils auront bientôt fait leur temps. /ron

## Le retard du CD



En ouverture de la Plage 2001, l'Explosive Drums Orchestra avait fait un tabac. PHOTO A-GALLEY

L'an dernier, la performance extraordinaire de l'Explosive Drums Orchestra, huit batteurs et sept percussionnistes parmi la crème suisse, a laissé un sillon dans les mémoires. Le chef d'orchestre, Yannick Oppliger, avait promis un CD live pour septembre, mis en souscription. Depuis une lettre d'octobre, plus de news...

Hier, les organisateurs de la Plage des Six-Pompes ont dit leur déception. «Nous sommes embêtés, on nous tient pour responsables».

Contacté, le batteur cofondateur de la Boîte-à-frap' Yannick Oppliger s'excuse. «Je ne laisse pas du tout tomber, au contraire je veux faire mieux», dit-il. Si cela prend du temps, c'est pour que le CD soit à la hauteur de l'événement. L'enregistrement devrait être masterisé aux Etats-Unis. Patience, il sortira! /ron

## Extension de carrières contestée

Pontarlier ■ *Le projet n'en est qu'au stade de l'étude, mais les associations de défense de l'environnement s'insurgent*

### HAUT-DOUBS

Le projet d'extension d'une des dernières sablières du Doubs, située à Vuillecin, soulève l'indignation des associations de défense de l'environnement. Afin de pérenniser leur activité, les carrières Marguet, installées en bordure de la RN 57, à la sortie de Pontarlier en direction de Besançon, ont en effet demandé à étendre de 5 hectares l'exploitation du gisement alluvionnaire.

Or, ce mode d'extraction ne serait pas sans conséquences pour l'environnement. Qui plus est à cet endroit, situé juste en aval de la principale réserve en eau potable du bassin de Pontarlier: la nappe phréatique de l'Arlier. Dans leur fonctionnement, ces carrières découpent la plaine alluviale pour en retirer les sables et les graviers destinés aux chantiers de gros œuvre.

Le problème est que les granulats extraits ne jouent plus leur rôle de filtre naturel et la nappe phréatique mise à nu est en proie à d'éventuelles pollutions extérieures. Elle serait

d'autant plus vulnérable si la surface d'exploitation était augmentée.

Forte de ce constat, la commission de protection des eaux (CPEPESC) s'oppose au projet d'extension des gravières de Vuillecin, qui n'a pas encore été examiné par la commission des carrières. Arguments à l'appui, elle remet en cause le principe même de l'extraction alluvionnaire, d'ailleurs rigoureusement interdit par le canton du Jura avec pour motif la protection des ressources en eau.

Dans le Doubs, cette technique représente 12% de la production annuelle des matières tirées des sous-sols. Selon la CPEPESC, il existe une alter-

native à ce mode d'extraction qui alimente le marché du BTP. Son impact serait beaucoup moins fort sur l'environnement. «Quelque 95% des besoins alluvionnaires en sables et graviers peuvent être substitués par des concassés de roche calcaire pour réaliser les bétons. L'extraction de roches massives se révèle largement moins compromettante pour les ressources en eau. Certes, il reste toujours 5% mais cela justifie-t-il l'ouverture d'une nouvelle carrière alluvionnaire», explique-t-on à la commission de protection des eaux.

Cette association reproche également qu'une partie de la production alluvionnaire des carrières de Vuillecin soit des-

tinée à l'exportation vers la Suisse, une fois encore hostile à ce type d'extraction. Un point sur lequel elle avait insisté lors de l'enquête publique réalisée il y a un an. «Les chiffres de l'exploitation actuelle sont éloquentes. On peut remarquer notamment qu'en 1998, sur les 84.000 tonnes de granulats issues du site, 28.000 tonnes ont été exportées, soit le tiers. Il convient de signaler que près de trois quarts des matériaux alluvionnaires issus des gisements du secteur de Pontarlier sont exportés vers la Suisse. Ces exportations sont particulièrement inadmissibles. En effet, la législation helvétique en matière d'extraction des matériaux alluvionnaires étant beaucoup plus contraignante que la réglementation française, nos décideurs pourraient s'abstenir de dilapider notre patrimoine naturel pour alimenter le marché de ce pays. Dans la région de Pontarlier, il existe déjà de nombreuses carrières en roche massive qui suffisent à alimenter le marché du BTP.»

La position de cette association est radicale face au projet d'extension qui n'a pas encore été validé. Malgré tout elle n'exclut pas la possibilité d'engager une action au Tribunal administratif pour s'opposer à l'agrandissement des carrières de Vuillecin. /TCO



L'extraction alluvionnaire favorise les risques de pollutions des ressources en eau potable du bassin de Pontarlier. PHOTO COMTE

## Oranges du cœur

Terre des hommes ■ *Bénévoles recherchés pour la vente*

Comme des appels au bon cœur, les oranges de Terre des hommes (TDH) pousseront ces prochains week-end dans la région. La vente traditionnelle aura lieu les vendredi 8 et samedi 9 mars, à La Chaux-de-Fonds ainsi qu'aux Ponts-de-Martel, à La Sagne, aux Planchettes et aux Brenets; au Locle, ce sera les vendredi 15 et samedi 16 mars.

Cette action, menée chaque année, est la plus importante source de revenus pour Terre des hommes, qui en affecte le produit à sa maison de Massongex (VS), où sont accueillis les enfants du tiers monde en quête de soins médicaux.

«A La Chaux-de-Fonds, nous avons fait une prévente formidable, constate avec enthousiasme Evelyne Gillam, présidente de la section locale de TDH. Dans les commerces, entreprises et auprès des professions libérales, quelque 10.000 oranges sont déjà placées contre 3500 pour la prévente de 2001.»

Le public chaud-fonnier pourra s'approvisionner vendredi après-midi et samedi matin auprès des vendeurs et vendeuses présents en ville (Métropole Centre,

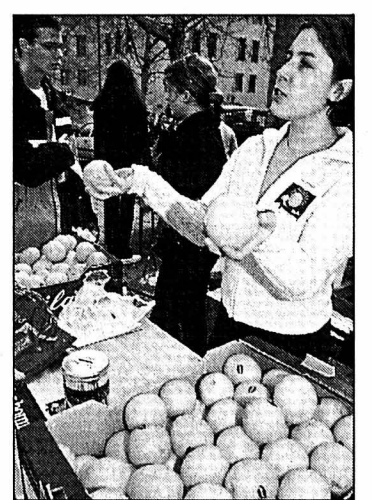

Faites bon accueil aux vendeurs! PHOTO SP

Coop City, Jumbo, Espacité, et dans la rue) ou auprès du stand principal installé devant la Banque cantonale neuchâteloise, avenue Léopold-Robert 44, ainsi qu'au marché samedi matin.

Pour que cette vente 2002 batte tous les records, il faut encore grossir les rangs des bénévoles. Tous ceux qui sont prêts à donner un coup de main vendredi après-midi et/ou samedi matin sont les bienvenus. Ils peuvent s'annoncer auprès d'Evelyne Gillam, tél. (079) 356 21 60. /ibr

# Les promotions de la semaine

du mardi 5.3 au samedi 9.3.2002

**1.20**

barquette  
de 250 g

Fraises  
d'Espagne

**2.90**

le kg

Oranges Tarocco  
de Sicile

**17.90**

au lieu de 23.50

le kg

Escalopes de poulet,  
France



## Restaurant Coop

Pour les petits creux:  
1 part de gâteau royal + 1 café Coop,  
1 thé, 1 infusion,  
1 ovo ou 1 chocolat ~~6.-~~ **4.60**

## Le meilleur du lait!

**2 x 300 g**

Sur tous les Petit Suisse  
Coop ~~5.90~~ **3.90**

\* Cottage cheese bio Coop  
Naturaplan, nature, 200 g ~~2.-~~ **1.50**

Cottage cheese Hirz  
nature, 200 g ~~1.85~~ **1.35**

\* Cottage cheese Hirz  
nature, 450 g ~~3.85~~ **2.85**

Cottage cheese Hirz.  
à la ciboulette, 200 g ~~2.-~~ **1.50**

Mozzarella Galbani,  
Santa Lucia, 400 g ~~6.20~~ **4.70**

Manchego  
Fromage d'Espagne à pâte dure,  
en portion préemballée  
de 250 g env., les 100 g ~~2.45~~ **1.95**

## -40 de moins

Sur tous les Gruyères, Suisse  
les 100 g  
p.ex. mi-salé, portion préemballé  
à 250 g, les 100 g ~~2.-~~ **1.60**

## Boucherie/Charcuterie

Assortiment de charcuterie  
coupée Bell  
200 g env., les 100 g ~~2.15~~ **1.65**

Assortiment de charcuterie  
coupée Coop Naturaplan  
les 100 g ~~2.50~~ **1.95**

**2 x 200 g**

Saucisses de porc  
Coop Naturaplan ~~8.80~~ **5.90**

Jambon roulé  
Coop Naturaplan (épaule)  
le kg ~~29.-~~ **17.90**

## Produits de boulangerie

Pain au son d'avoine bio  
Coop Naturaplan, 400 g ~~2.65~~ **2.-**

Pain tessinois  
300 g ~~1.65~~ **1.30**

## Produits surgelés

**3 x 700 ml**

Glace à la vanille Coop  
en bloc ~~9.60~~ **6.40**

Pizza Buitoni Toscana,  
Prosciutto ou Funghi  
415 g ~~5.90~~ **4.70**

Pizza Buitoni Bella Napoli  
tre formaggi  
540 g ~~8.40~~ **6.50**

Pizza Buitoni Toscana  
4 stagioni  
415 g ~~6.50~~ **4.90**

Mini-pizza Buitoni  
Bella Napoli, 360 g ~~6.20~~ **4.60**

## Convenience

Salade de cornettes au  
jambon Family, 300 g ~~3.50~~ **2.50**

## Faites-en provision!

**4 x 136 g poids égoutté**

Ananas Mondial  
les 4 boîtes de 4 tranches ~~4.80~~ **3.60**

## -50 de moins

Sur tous les potages Maggi  
à partir de 2 potages achetés, l'un  
p.ex. velouté aux légumes  
Finesse, 41 g ~~1.85~~ **1.35**

**3 x 90 g**

Aromat Knorr ~~4.30~~ **3.40**

**2 x 700 g**

Riz long grain Uncle Ben's  
10 minutes ~~7.20~~ **5.70**

**2 x 900 g**

Riz long grain  
Uncle Ben's ~~7.20~~ **5.70**

**2 x 200 g**

Riz long grain et riz sauvage  
Uncle Ben's ~~7.20~~ **5.70**

Farine blanche Coop  
1 kg ~~1.60~~ **1.20**

**2 x 375 g**

Frosties ou Smacks  
de Kellogg's ~~8.90~~ **6.90**

**2 x 375 g**

Kellogg's Cornflakes ~~5.90~~ **3.90**





**25.-**

au lieu de **31.-**  
le kg

Rôti de veau (cou),  
Suisse

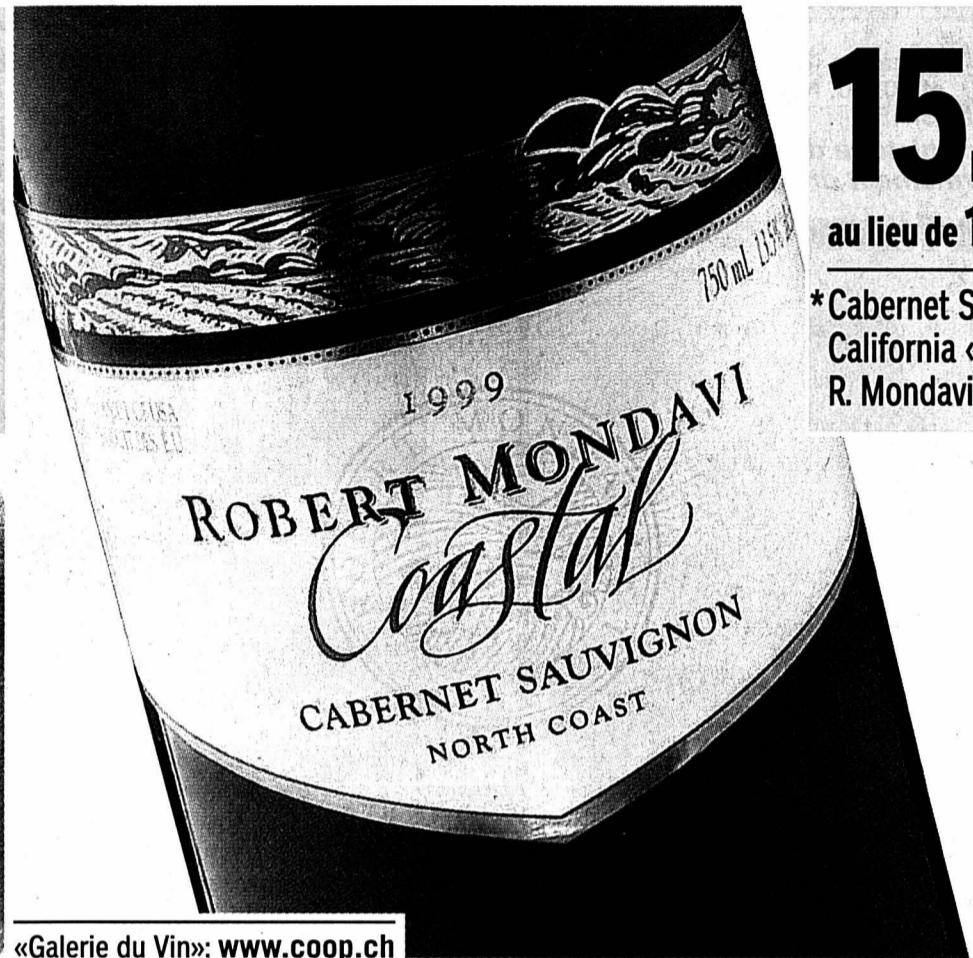

**15.80**

au lieu de **19.80**

\* Cabernet Sauvignon  
California «Coastal»  
R. Mondavi, 75 cl

«Galerie du Vin»: [www.coop.ch](http://www.coop.ch)



**29.-**

au lieu de **44.-**  
le kg

Crevettes cuites  
dégelées, France

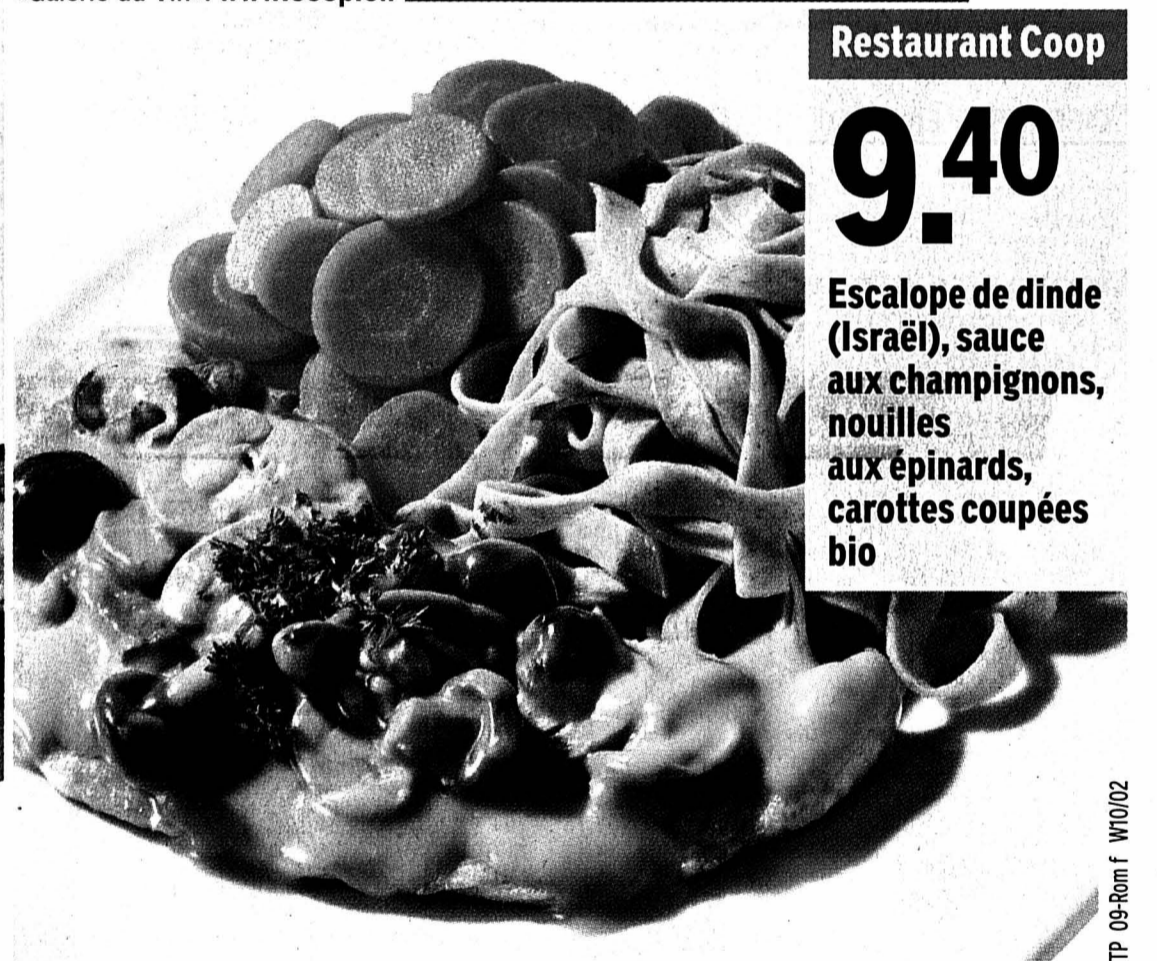

Restaurant Coop

**9.40**

Escalope de dinde  
(Israël), sauce  
aux champignons,  
nouilles  
aux épinards,  
carottes coupées  
bio

TP 09-Rom f W10/02

## Snacks sucrés et salés

M & M's chocolat ou  
cacaahuètes, 400 g **6.50** **5.-**

8 x 25 g

Knoppers **4.80** **3.80**

33% de rabais

Sur tous les chewing-gums  
V6 en lot de 2 x 2 ou 2 x 3  
p.ex. Peppermint sans sucre,  
2 x 2 x 28 g **11.20** **7.50**

Pistaches Coop  
500 g **7.70** **6.20**

## Pour nos amis les chats

7 x 300 g

Sur tous les sachets  
rigides de Whiskas **10.50** **8.40**

## Le vin de la semaine

Valencia Rouge Do  
«Portal de Serranos»  
75 cl **3.90** **3.-**

## Boissons

Tous les Coca-Cola en bouteille  
de 150 cl (+ .50 consigne) **2.10** **1.60**

4 x 100 cl

Jus de pomme filtré  
ou non filtré **5.80** **4.65**

6 x 33 cl

Bière Tuborg **8.50** **6.90**

## Produits cosmétiques

3 x 150 serviettes

Serviettes à démaquiller  
Ronda classic **6.-** **4.80**

2 pièces

Lipstick Naturaline **5.80** **4.80**

## Tout beau, tout propre!

2 x 1,5 litre

Vizir liquide  
bouteille + recharge **17.80** **12.80**

2 x 500 ml

Fox concentré **4.80** **3.80**

3 x 750 ml

Fox citron **9.60** **6.40**

2 x 500 ml

Fox Lemon concentré **6.40** **4.90**

2 x 150 g

Gel Brise Provence,  
Citrus ou \*Alpine **5.90** **4.50**

les 6 rouleaux

Essuie-tout Hakle Swish  
«Crazy Cows» **9.30** **5.90**

3.10 de moins

Sur toutes les produits Comfort  
en lot de 2

p.ex. Comfort concentré,  
2 x 1 litre **13.-** **9.90**

## Fleurs et plantes

10 mini-roses  
avec garantie fraîcheur  
le bouquet **7.50** **6.-**

Phalaénopsis 1 tige, en pot  
de Ø 12 cm, en cache-pot  
en plastique, divers coloris  
la plante **26.-** **20.-**

Arrangement de primevères  
et de lierre en mini-balconnière  
de 20 cm

la mini-balconnière **12.90** **9.90**

## Pour le ménage

Plaque spéciale pour frites  
au four, 39 x 34 x 3 cm **9.90**

Satrap-rotofrit eco Friteuse  
à parois froides avec panier rotatif,  
Puissance: 1800 W/  
230 V/10 A **279.-** **199.-**  
garantie 2 ans

## Textiles

Hauts et  
pantalons Kids à partir de **20.-**  
p.ex. sweat-shirt Girls, **34.-**

20% de rabais

Sur tous les protège-matelas  
avec élastique aux 4 coins  
p.ex. 160 x 200 cm **39.90** **31.90**

\* En vente dans les grands supermarchés Coop

 <p>info ciné 967 90 42 info théâtre 967 90 43</p>	<p><b>SE SOUVENIR DES BELLES CHOSES</b></p> <p>de Zabou Breitman avec Isabelle Carré et Bernard Campan Me, je, ve à 18h30 sa et di à 15h45 et 20h45</p>	 <p><b>LE CERCLE PARFAIT</b> de Ademir Kenovic sa à 18h ma à 20h45</p>	<p><b>Films des Balkans</b> <b>JOLIS VILLAGES, JOLIES FLAMMES</b> de Srdjan Dragojevic je à 20h45 di à 18h</p> <p><b>NO MAN'S LAND</b> de Danis Tanovic me et lu à 20h45</p>	<p><b>Journée Internationale des Femmes</b> <b>DEBOUT!</b> de Carole Roussopoulos ve 8 mars à 20h15</p>	<p><b>Electric Snow Field</b> jusqu'au 9 mars <b>Installation</b> Suzanne Sauter Ralph Bärtschi</p>	<p><b>Exposition Frédéric Pajak dessins</b> Du 9 au 17 mars Vernissage Sa 9 mars à 17h30 en présence de l'artiste</p>
---	---	--	--	---	---	---

028-345742

**EDEN**  
Tél. 913 13 79

Chaque jour à 15h15, 18h  
et 20h30. Nocturnes ve et sa  
à 23h15  
12 ans

**La plus grosse histoire d'amour jamais vue!  
Enormément drôle et vrai!**

**Gwyneth Paltrow Jack Black**



**L'AMOUR  
EXTRA  
LARGE**  
(SHALLOW HAL)

Un film qui vous  
ouvre les yeux.

www.fox.ch

**SCALA 3**  
Tél. 916 13 66

Chaque jour à 15h30, 18h et 20h30  
12 ans

**Paris 1942: la vie est dure pour  
tout le monde... Un récit touchant  
et surprenant. A voir absolument!**



**Monsieur  
Batignole**  
UN FILM DE GÉRARD JUGNOT

**SCALA 1**  
Tél. 916 13 66

**Cycle Passion Cinéma**  
«L'argent roi?» V.O. à 18h.  
De mercredi à samedi  
**Jackie Brown** de Quentin Tarantino  
De dimanche à mardi  
**Le Rebelle** de King Vidor

**SCALA 1**  
Tél. 916 13 66

En  
**avant-première**

Samedi à 23h Pour tous  
**Ils vont vous faire hurler... de rire!**

**4 NOMINATIONS AUX OSCARS**  
**MEILLEUR FILM D'ANIMATION**

Nous faisons peur et nous le faisons bien!



**MONSTRES & Cie**  
www.mcmonsters.ch

**SPECTACLES-LOISIRS**

**MAISON DU PEUPLE  
LA CHAUX-DE-FONDS**  
(Salle communale, Serre 68, 2e étage, ascenseur)  
**Mercredi 6 mars 2002 à 20 heures**  
**GRAND LOTO**  
organisé par le  
**CLUB DES LUTEURS**  
Abonnements à Fr. 15.- pour 30 tours  
4 cartes, 5e gratuite  
Cartes supplémentaires à 50 centimes  
Admis dès 12 ans accompagnés d'un adulte  
LOTOTRONIC 132-109856

**EPER**  
Entraide Protestante Suisse

**Comment une organisation suisse  
saurait-elle instaurer la paix en  
Colombie?**  
Nous soutenons des personnes et des  
organisations en Colombie, qui tra-  
vaillent localement en faveur de la paix.

**AGIR EN CŒUR**  
www.eper.ch, tél. 021 617 23 23

**CIFOM**  
Centre intercommunal de formation des  
Montagnes neuchâteloises

Commission du CIFOM  
Rue de la Serre 62  
2301 La Chaux-de-Fonds  
Tél 032 919 29 50

La Commission du CIFOM cherche pour son  
école du secteur tertiaire un/une

**doyen/doyenne**  
(50% de tâches de coordination et 50% d'enseignement)

**Profil du poste**

- Le titulaire assiste la direction et participe à la définition et à la réalisation des objectifs généraux de l'école.
- Il est responsable de la gestion de l'unité pédagogique préformation.
- Il participe à l'établissement des horaires.
- Il assure le suivi de dossiers et projets pédagogiques qui lui sont confiés par la direction.
- Il peut être chargé d'assurer des relations extérieures : professionnelles, représentants légaux des élèves et maîtres d'apprentissage.
- Il est chargé d'un enseignement (50 %).

**Ce poste requiert**

- une capacité d'écoute, de négociation, d'initiative et le sens de l'organisation
- une grande disponibilité
- des connaissances dans le domaine de l'informatique
- une bonne connaissance de l'allemand (serait un avantage)

**Titres exigés**

- Licence / diplôme universitaire ou titre jugé équivalent
- Diplôme / certificat pédagogique

**Entrée en fonction** 19 août 2002

**Obligations et traitement** Légaux

**Renseignements** S'adresser à M. Georges Vuilleumier, directeur de l'Ecole du secteur tertiaire, tél. 032/919.21.21

**Offres de service** A envoyer jusqu'au 20 mars 2002 à la direction générale du CIFOM, Serre 62, 2301 La Chaux-de-Fonds, en joignant un curriculum vitae, la copie des diplômes obtenus ainsi que les documents d'usage.

Aviser simultanément de la candidature le Service de la formation professionnelle, Espacité 1, case postale 2083, 2302 La Chaux-de-Fonds

132-109992/4x4

**OFFRES D'EMPLOI**

Super poste recherche  
personne ambitieuse:

**Manager d'atelier  
d'horlogerie  
(mouvements)**

Résidant en Suisse  
ou permis G valable

**VOTRE FORMATION**  
CFC d'horloger praticien, horloger-  
rhabilleur ou technicien. Formation  
complémentaire un plus.

**VOS TÂCHES**  
Support technique aux différents  
opérateurs et horlogers.  
Suivi et contrôle de la fabrication.  
Gestion des ressources.  
Participation à différents nouveaux  
projets.

**EXIGENCES**  
Idéalement pour une personne dans  
la trentaine et avec une expérience  
d'une dizaine d'années dans les  
différentes activités liées  
à l'assemblage de mouvements  
mécaniques.

L'entreprise propose d'excellentes  
conditions d'engagement, le tout  
dans une ambiance familiale

Prenez contact avec J. Moura  
au plus vite.

Confidentialité garantie.

132109870

**Job One**

**Job One SA**, Placement  
fixe et temporaire  
Av. Léopold-Robert 50  
2301 La Chaux-de-Fonds  
Tél. 032/910 61 61  
Fax 032/910 61 60

**MONEYCO**  
Applications de luminomatères

NOTRE ENTREPRISE EST SPÉCIALISÉE DANS LES APPLI-  
CATIONS HAUTE PRÉCISION DE MATIÈRES LUMINESCENTES,  
PRINCIPALEMENT POUR L'INDUSTRIE HORLOGÈRE. UN  
SAVOIR-FAIRE CONFIRMÉ, DES PROCESSUS INDUSTRIELS DE  
POINTE, UNE GESTION DES MATIÈRES RIGOREUSE ET UNE  
ASSURANCE QUALITÉ AU NIVEAU DES EXIGENCES DE NOTRE  
CLIENTÈLE HAUT DE GAMME POSITIONNENT MONEYCO EN  
PARTENAIRE DE RÉFÉRENCE DANS CE DOMAINE.

Pour compléter notre effectif,  
nous souhaitons engager une ou plusieurs  
**opératrice(s)**  
pour la pose de matière lumineuse  
sur aiguilles d'horlogerie

ayant de l'expérience dans cette spécialité

Horaire (complet ou à temps partiel)  
et date d'engagement à convenir.

Merci de faire parvenir vos offres écrites  
à l'adresse ci-dessous,  
à l'attention de M. Jean-Luc Monnier, directeur

**MONEYCO SA**  
Applications de luminomatères  
Allée du Quartz 11  
2300 La Chaux-de-Fonds

Un savoir-faire aux effets clairs

132-110034

**AUX COMMERCANTS LOCAUX**

Appelé à rencontrer un succès phénoménal auprès du public en  
général, le futur Guide des sociétés locales du canton de  
Neuchâtel représente un tremplin idéal pour chaque commerçant  
désireux de publier un message publicitaire au sein même de  
l'espace réservé aux sociétés de sa commune. Nul doute bien  
sûr que vous tiendrez à y figurer en bonne place.

Retournez donc ce coupon dûment complété à Publicitas, rue  
St-Maurice 4, 2001 Neuchâtel, qui vous adressera la documen-  
tation à ce sujet.

Raison sociale: .....

Adresse: ..... Lieu: .....

No postal: .....

028-345339/OUO

Nous cherchons pour des missions temporaires  
de courte, moyenne ou longue durée, plusieurs

**manœuvres, aides-monteurs,  
électroniciens, RTV, électriciens,  
mécaniciens-électriciens**

Il s'agit de travaux de remise en état de bâtiments  
et machines après incendie ou dégâts d'eau dans  
toute la Suisse.

Bonnes conditions d'engagement, hôtel payé.  
Nous vous remercions volontiers.

**A à Z emplois S.A.**, 16, avenue de la Gare,  
2740 Moutier, 032 493 71 71; Delémont, 032 422 06 93;  
Neuchâtel, 032 727 50 55; Fribourg, 026 323 12 15;  
Lausanne, 021 805 26 08; Genève, 022 738 28 48.

L'annonce,  
reflet vivant  
du marché

**Aide-comptable**  
cherche emploi  
29 ans, excellentes connaissances  
informatiques (WinWay).  
**Première semaine de travail sans  
salaire pour faire mes preuves.**  
Jean-A. M. Tél. 032 913 02 10

**Vins Privilège  
Recherchons  
TÉLÉOPÉRATEURS(TRICES)**  
pour l'ouverture  
de notre succursale.  
Formation assurée.  
Gains au-dessus de  
la moyenne si compétences.  
Tél 076 375 20 00

132-110309

**CONSTRUCTIONS METALLIQUES  
STEINER SA**  
La Chaux-de-Fonds

Nous cherchons un  
**Apprenti  
constructeur métallique**

Entrée: juillet-août 2002.  
Pour tous renseignements, veuillez vous adresser  
par tél. au 032 968 24 24.

132-109898

# Quatorze lits, vue sur le Doubs

**Les Brenets ■ L'hôtel du Lac s'est doté en un seul jour d'un étage supplémentaire. Belle technique, belle collaboration interprofessionnelle par-delà la barrière de röstli**

Par  
**Claire-Lise Droz**

En un seul jour, l'hôtel du Lac, aux Brenets, a été rehaussé d'un étage de 190 mètres carrés: sept chambres avec carrelage, miroirs, sanitaires, porte-savons, prise pour la télé... Spectaculaire, le chantier que nous avons vu hier. Transportés dans de gros camions, depuis le canton de Bâle, sept modules, pesant chacun six tonnes et demie, consistant en chambres préfabriquées, ont été soulevés par autogrupe puis déposés avec une précision chirurgicale.

Claude Borel, propriétaire des Rives du Doubs, n'a qu'un but: développer le tourisme aux Brenets, région chère à son cœur. Il vise donc à disposer d'une «masse critique» de lits, par égard aux caristes et tour-opérateurs. Il vient d'augmenter sa capacité de 14 lits, ce qui porte au total son offre à 70 lits de diverses catégories (en comptant les couchettes du dortoir et l'appartement de vacances du restaurant du Doubs).

Or l'hôtel du Lac, bâti en 1960, ne pouvait supporter un étage supplémentaire en briques et béton. Mandaté, l'architecte chaux-de-fonnier Pierre Studer a pris contact

avec l'entreprise Häring, de Pratteln (BL), pour trouver un système de construction à base de bois. Avec un pari: construire des modules avec une finition parfaite – soit des chambres quasiment habitables sur-le-champ – comparables à celles d'un hôtel trois étoiles. Soit dit en passant, l'hôtel du Lac n'en a que deux. Il pourrait en avoir une troisième, mais Claude Borel y a sciemment renoncé, pour ne pas effaroucher les randonneurs.

### Tout le monde à Bâle

«Le préfabriqué n'est pas nouveau», rappelle Pierre Studer. Ce qui est novateur, c'est justement ce degré de finition, ainsi que les multifonctions de l'étage qui vient d'être posé, avec corridor, balcons, circulations... Un travail préparatoire conséquent a été requis.

Les divers maîtres d'état mandatés, sanitaires, chauffagistes, électriciens (essentiellement de la région, Claude Borel et Pierre Studer y tenaient!) sont tous partis à Pratteln travailler dans les ateliers de Häring. «Ils ont accepté de jouer le jeu, et ça a très bien marché!» D'où une efficacité et une rapidité remar-

quables, ce qui a permis de diminuer notablement les coûts. Une chambre revient à 83.000 francs, alors qu'on compte de 100.000 à 110.000 fr. pour une chambre trois étoiles.

Cette rapidité s'illustre par le calendrier des travaux. Une fois les autorisations de dézonage obtenues (l'hôtel était en zone agricole), les contrats étaient signés le 16 janvier. L'entreprise Häring a reçu les matériaux le 15 février. Autrement dit, un mois avant, ces modules n'existaient pas! Or Claude Borel désirait ouvrir cet étage pour Pâques. C'était un beau défi à relever. Ce fut fait avec brio. Ces modules étaient prêts le 25 février et auraient dû être posés le 26, date repoussée pour cause de météo désastreuse.

### Une belle pub!

C'était la première fois que la maison Häring se livrait à pareil projet, même si elle réalise des maisons préfabriquées. Là, «on a pris le risque de

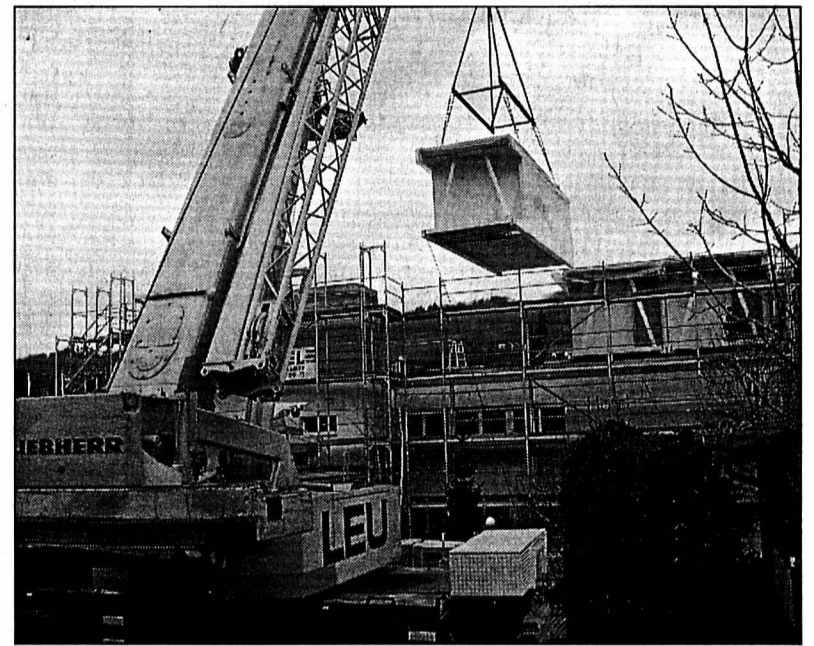

Par la voie des airs, une chambre-module descend lentement prendre place. PHOTOS PERRIN

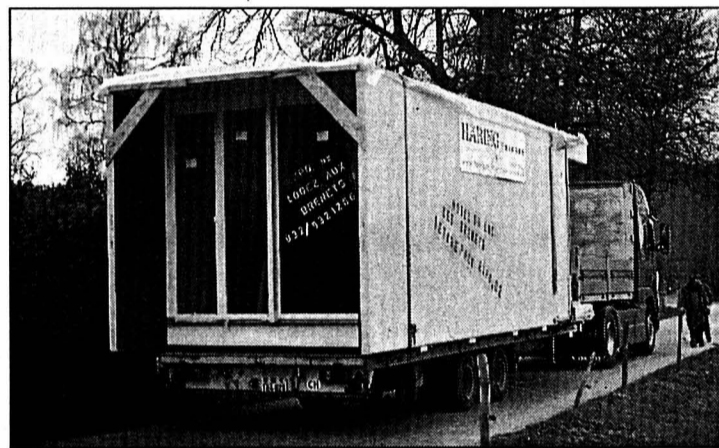

Ces chambres ont des baies vitrées donnant sur la rivière: une invite à lancer sa canne à pêche!

poser carrelage, miroirs, WC...» détaille l'ingénieur Thomas Leimer. «Mon plus grand souci, c'étaient les tunnels à la sortie du Col-des-Roches. On ne savait pas si les camions pourraient passer». Ils sont passés, et pas un miroir de cassé! Il est fier de cette première, qui constitue une brillante carte de visite pour l'entreprise bâloise.

Quant à cette réalisation, elle fera, tout le monde l'espère, une belle publicité

pour les bords du Doubs, surtout dans l'optique d'Expo.02. Ces Brenets qui, en été, ont «le soleil le plus long du canton», s'extasie Pierre Studer.

Le conseiller communal Daniel Perrelet, au nom des autorités brenassières, a remercié Claude Borel «pour tout ce que vous faites afin de développer le tourisme. Vous êtes le premier à y croire, aux Brenets!» /CLD

## Caisses-maladie au pilori

**Santé ■ Grands consommateurs, les Neuchâtelois payent de solides primes**

En matière de soins, à entendre les intervenants du débat organisé par les paroisses catholique et protestante du Locle, ainsi que l'Eglise apostolique, les assurés n'ont quasiment qu'un seul droit: celui de la fermer et de subir, et l'Etat de payer pour les assurés qui ne peuvent plus honorer leurs primes. «Un tiers de la population, rappelle Monika Dusong. Ce n'est pas normal.» Dans la foulée, à l'occasion d'une soirée inscrite dans le cycle de trois rencontres placées sur le thème global de «Droits et santé», la conseillère d'Etat a rappelé quelques vérités à l'attention des cotisants neuchâtelois qui, depuis quelques années, voient régulièrement leurs primes augmenter au 1er janvier.

### Rang peu enviable

Côté cotisations aux caisses-maladie, le canton de Neuchâtel occupe une place peu enviable, puisqu'il est situé au 4e rang. Explication sommaire: le taux d'hospitalisation est de 156 pour 1000 habitants, alors que la moyenne suisse est de 115. D'où l'obligation, pour



Débat sur les soins et la santé avec, de gauche à droite, le médecin Antoine de Torrenté, Mario Sessa, modérateur, Monika Dusong, conseillère d'Etat, et Bertrand Jaquet, secrétaire de l'association d'assurés GPFI. PHOTO LEUENBERGER

Monika Dusong, de rectifier la structure hospitalière du canton – qui est d'ailleurs en pleine mouvance – «parce que le recours à l'hôpital est trop facile, dès lors qu'il est au bout de son jardin». Mais elle met un garde-fou. «Il s'agit de rationaliser afin de ne pas rationner!»

S'il est exact que les augmentations des primes significatives dans le canton de Neuchâtel sont de 11,4%, alors que la moyenne suisse est de 9%, a rappelé le modérateur de ce débat, Mario Sessa, directeur des rédactions de «L'Impartial» et de «L'Express», une autre donnée permet d'expliquer ce fait. «Le canton de Neuchâtel est en deuxième position du «hit parade» en matière de consommation des médicaments», rappelle la conseillère d'Etat, qui annonce, à ce propos, une campagne de sensibilisation, visant à la modération du recours à

cette médication effrénée. Mais attention, observe Antoine de Torrenté, tirez sur les médecins serait trop simple. Le patron de la médecine de l'hôpital de La Chaux-de-Fonds met plutôt en garde l'assistance contre «le total pouvoir des caisses-maladie», qui veulent imposer leur façon d'agir aux assurés. Pour démentir ces derniers, un de leur porte-parole, Bertrand Jaquet, dénonce le fait que, sur les primes, lesdites caisses engrangent 17 millions par an pour soutenir la fondation Promotion santé suisse. Il ajoute que certaines se paient de coûteuses banderoles publicitaires au tournoi de tennis de Gstaad. Et Antoine de Torrenté de s'insurger contre ces caisses qui s'offrent des directeurs généraux à 500.000 fr. l'an. «Ce que ne gagnent de loin pas les praticiens. Alors cessons de prendre les toubirds pour des escrocs». /jcp

## LES SOCIÉTÉS LOCALES

**AMIS DE LA NATURE, CHALET LES SANEYS** ■ Les 9 et 10 mars, gardien P.A. Gauthier.

**CAS SECTION SOMMARTEL** ■ Samedi 9 mars, Albristhorn. Réunion des participants le 8 mars à 18h au restaurant de la Jaluse. Gardiennage au Fiottet: les 9 et 10 mars, Frieda et Jean-Louis Kehrl. Groupe des aînés, tous les lundis, 18h, café Central. Chaque mardi jusqu'en avril, de 18h à 19h30, gymnastique à la halle du Communal.

**CLUB DES LOISIRS** ■ Jeudi 7 mars à 14h30 au Casino, «Les Holothuries», pièce en trois actes de Philippe Montandon et Philippe Schaad, mise en scène par les auteurs.

**CHŒUR MIXTE CATHOLIQUE LE LOCLE** ■ Répétition tous les jeudis soir, de 20h à 22h, dans la salle des Chevrons à Paroiscentre. Pour tous renseignements: tél. 936 10 03.

**CLUB JURASSIEN** ■ Le 12 mars, conférence sur la flore et la faune du Jura, par Frédy Grosjean, à 20h, salle Mac-Luhan, Fondation Sandoz.

**CONTEMPORAINES 1918** ■ Mercredi 13 mars à 14h au Cercle de l'Union, assemblée et match au loto. Veuillez apporter des lots, svp.

**CONTEMPORAINES 1924** ■ Au restaurant de l'Union, prochaine rencontre le 6 mars à 14 heures. Apporter projets de courses, svp.

**CONTEMPORAINES 1950-1951** ■ Assemblée générale, vendredi 22 mars à 19h45, au restaurant du Grand Pont, à La Chaux-de-Fonds, suivie d'un petit souper, dès 21 heures. Les inscriptions sont à adresser à la secrétaire, jusqu'au 17 mars dernier délai.

**GRUPE SCOUT LES 3 SAPINS-SAINT-PAUL** ■ Séances tous les mercredis, de 18h à 20h, dans leurs chalets de la Combe-Girard, ouvert à tous les enfants dès 6 ans. Pour tous renseignements: tél. 931 17 21. Site internet: www.scout.ch/les3sapins.

**GRUPE VOCAL DU MOUTIER** ■ Les répétitions ont lieu chaque mardi, à 20h, à la Maison de paroisse. La chorale cherche chanteuses et chanteurs! Informations: tél. 931 50 74.

**SOCIÉTÉ PROTECTRICE DES ANIMAUX LE LOCLE** ■ Présidence, responsable du refuge et de la chatterie: tél. 931 80 03 ou 931 63 62. Chenil: 931 88 78. Réservation pour les pensions: 931 18 93.

## VILLE PRATIQUE

### URGENCES

- Police: 117.
- Urgence-santé et ambulance: 144.
- Feu: 118.
- Permanence médicale: 032 931 10 17 et médico-chirurgicale: 032 931 10 17 ou hôpital 032 933 61 11, du lundi au vendredi de 8h à 18h.
- Pharmacie de service: Mariotti, Grande-Rue 38, jusqu'à 20h, (en dehors de ces heures, 032 931 10 17).
- Dentiste de garde: 032 931 10 17.
- Vétérinaire de garde: le tél. de votre vétérinaire renseigne.

### BIBLIOTHÈQUES

- Bibliothèque de la ville: lu-ve 14h30-18h30, sa 10-12h.
- Bibliothèque des jeunes: lu-ve 13h30-18h, sa 10-12h.
- Ludothèque: lu/ma/je/ve 15h30-17h30, sa 9-11h.

### AGENDA

#### AUJOURD'HUI

- Musée d'horlogerie A 20h15, château des Monts, conférence de Michel Parnigiani, «Relecture du passé pour une nouvelle philosophie», dans le cadre du cycle «Restauration et conservation d'objets anciens».
- Casino A 14h, La Lanterne magique. A 20h15, Ciné club.
- La Récré, Foyer de l'écolier Rendez-vous à 13h45, pour la Lanterne magique puis atelier de décorations de carnaval.
- Cercle de l'Union A 19h30, présentation publique de l'association La Nèpe, organisatrice de la foire du livre du Locle.

#### DEMAIN

- Théâtre de la Combe-Girard A 19h15, réception des nouveaux citoyens du Locle et réception des personnes ayant obtenu l'agrégation locloise en 2001, suivies du spectacle de Comedia, «L'odieux visuel».

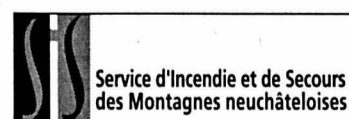

Service d'Incendie et de Secours des Montagnes neuchâteloises

Depuis lundi à 17h30 jusqu'à hier à la même heure, l'équipe de piquet au poste permanent du SIS est intervenue sur le territoire du Locle à une reprise pour un malaise. /réd

## ENBREF

**MAISON DE PAROISSE** ■ Journée mondiale de prière.

Cette année, ce sont les femmes chrétiennes de Roumanie qui nous invitent à la prière et au partage. La réconciliation, un défi à relever... pour elles et pour nous! La majorité de la population roumaine étant orthodoxe, le texte de la célébration a été conçu de façon à pouvoir être

célébré dans l'église orthodoxe. C'est une ouverture œcuménique, un cadeau qui nous est offert. Des femmes chrétiennes du Locle invitent chaleureusement chacun à vivre avec elles ce moment de prière et de partage, vendredi à la Maison de paroisse, avec un temps de prière à 13h (après la soupe de carême). La célébration a lieu à 20 heures. /comm

# Le giratoire va s'installer

**Cernier ■ Les véhicules ne rouleront plus sur les pavés du centre du village. Et ce dès la fin de l'été prochain**

Par **Philippe Chopard**

Le prochain aménagement définitif du giratoire de la place du Centenaire, au centre de Cernier, pourra se réaliser de concert avec l'Etat. Le Conseil général a en effet octroyé lundi soir un crédit de 115.000 fr. pour réaliser trois types de travaux à cet endroit, ayant trait au réseau d'eau, à la décoration et à la sécurité. Les élus n'ont pas mis de veto à cette réalisation, qui aurait pu souffrir du calendrier initial du onzième crédit routier cantonal. L'exécutif a en effet pu faire arrêter les tra-

voux de réfection de la rue du Bois-du-Pâquier, menés par l'Etat, pour mieux s'insérer dans ce chantier. Depuis plusieurs années, le giratoire de la place du Centenaire a démontré son utilité. Cependant, il avait fallu un long combat pour que la commune puisse aménager ce carrefour de façon provisoire, avec la pose de traverses de bois pour former l'îlot central, la suppression de quelques places de parc et quelques éléments peu esthétiques. Le canton ayant, jusqu'au vote du dernier crédit routier, fait preuve de peu d'enthousiasme pour trouver une solution aux problèmes

de circulation posés par cet endroit.

L'Etat va donc pouvoir terminer cet été ses travaux au Bois-du-Pâquier en refaisant le tapis routier du giratoire, et la commune en profitera, à moins d'un référendum, pour remplacer des vannes et améliorer l'éclairage public. «Nous avons prévu que tout soit terminé pour la prochaine édition de Fête la terre», a expliqué lundi soir le conseiller communal Jan Villat.

La discussion a davantage porté sur le financement que sur l'opportunité du projet. «La commune a-t-elle les moyens de se lancer?», a demandé François-Michel Pheulpin (lib-PPN). La commission financière a donné son aval aux travaux, cela pour autant que les fonds nécessaires ne viennent que de la capacité d'autofinancement de la commune. Le Conseil général a finalement adopté le crédit à l'unanimité. /PHC



Le giratoire provisoire de la place du Centenaire est dans un triste état. Plus pour longtemps! PHOTO CHOPARD

## Chasteté juridique

Invité à se pencher sur une adaptation de son règlement général de police, le Conseil général de Cernier a débattu du problème posé par les cabarets, même si ce genre d'établissement est totalement absent du village à l'heure actuelle. Le Conseil communal a souhaité néanmoins se mettre parfaitement en conformité avec la nouvelle législation en faisant inscrire les heures de fermeture des pince-fesses, tout comme celles des autres genres d'établissement public. Les Hauts-Geneveys avaient eu il y a quelques années à faire

face à un règlement de police lacunaire en ce qui concerne les cabarets. Le propriétaire de l'ancien hôtel Beauregard avait eu gain de cause.

Renaud Tripet (soc) a quand même demandé à l'exécutif quelle pouvait être la marge de manœuvre de la commune si un cabaret devait un jour être en passe d'ouvrir dans le chef-lieu. «La commune reste compétente au plan de la fixation des heures de fermeture de ce genre d'établissement», lui a rappelé le conseiller communal Pierre Gunthard. /phc

# Quarante nouveaux logements

**Neuchâtel ■ Projet de la caisse de pensions de la Ville**

La caisse de pensions du personnel de la Ville de Neuchâtel projette de construire un immeuble de 40 logements à la rue des Noyers. «La caisse se doit d'avoir un portefeuille diversifié. En plus, ce projet s'inscrit dans la situation actuelle de pénurie de logements, cela fait donc d'une pierre deux coups», explique Marco Paolini, chef du Service financier de la Ville, responsable de ce dossier pour la caisse de pensions. La demande de permis de construire est mise à l'enquête publique jusqu'à demain. La caisse de pensions n'est pas tenue de soumettre ses investissements au Conseil général.

D'après Pierre Bonhôte, conseiller communal, directeur de l'Urbanisme, «ce projet

mûrissait depuis longtemps. Nous sommes heureux que, comme d'autres la caisse de pensions déserte le marché des actions pour revenir à l'immobilier».

Les 40 appartements devraient être répartis ainsi: quatre deux pièces et demi, quatre trois pièces et demi et 32 quatre pièces et demi. La surface des quatre pièces et demi devrait être de 105 m<sup>2</sup>, ces appartements bénéficiant aussi de grands balcons. Les trois pièces et demi auraient une superficie de 80 m<sup>2</sup> avec des balcons standards, et les deux pièces et demi 60 m<sup>2</sup>, sans balcons.

Avec ce projet, la caisse de pensions répondra à la demande croissante de grands appartements. L'immeuble comprend quatre étages. /aca

## ENBREF

**LA ROBELLA ■ De bonnes conditions.** La neige tombée dans la nuit de vendredi à samedi dernier fait des heureux. Du côté de La Robella, notamment, où les installations sont à nouveau partiellement rouvertes. Aujourd'hui, le télésiège et le télésiège du Crêt-de-la-Neige tourneront. Mais pas le Mi-gnon. Les pistes sont bonnes, tant la bleue, que la rouge ou la noire. Par contre, la piste de luge est fermée. /mdc

PUBLICITE

## Le rêve de la famille Blanchard...

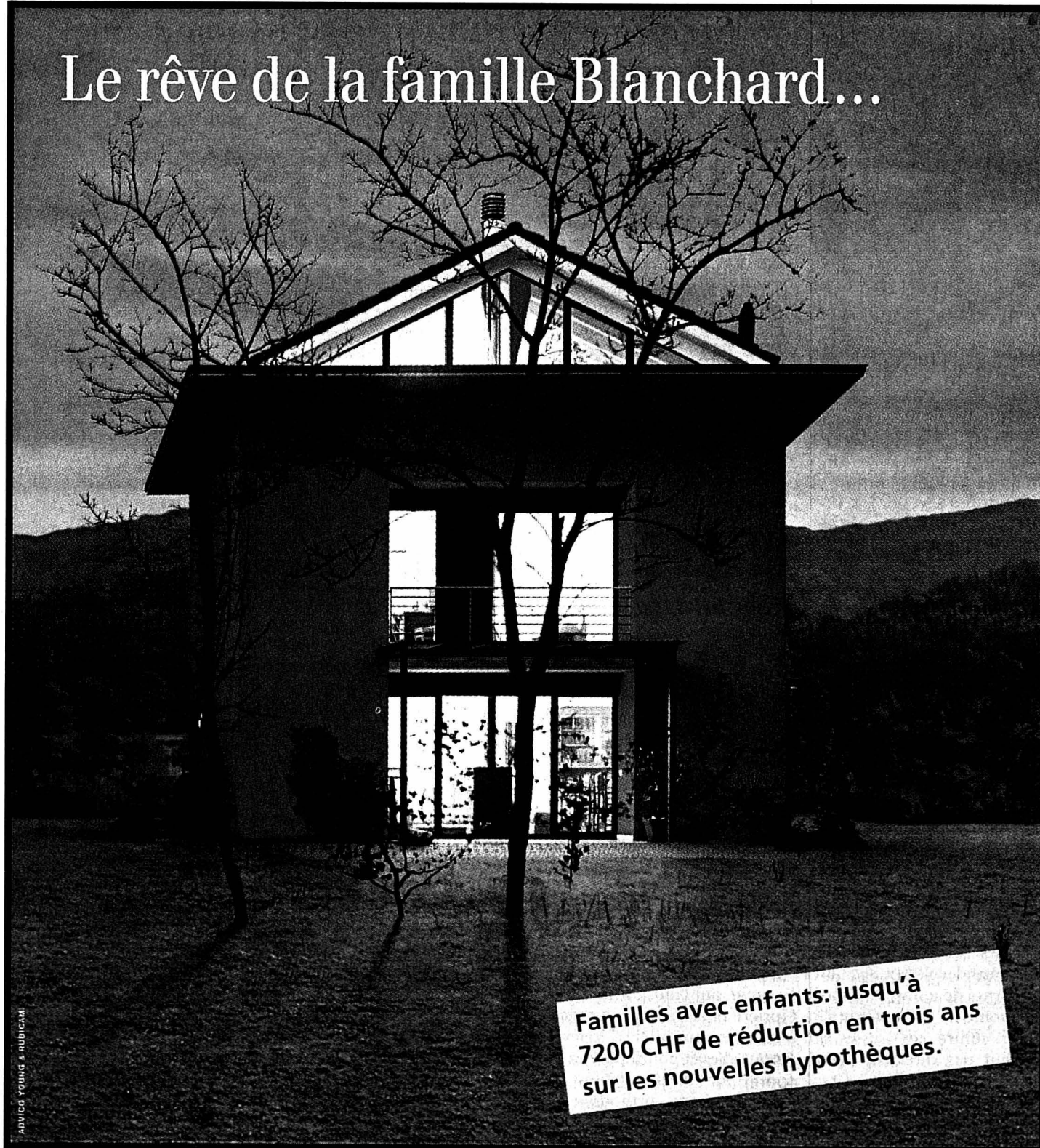

Vous en avez toujours rêvé? UBS finance plus d'immeubles que n'importe quelle autre banque en Suisse. Spécialistes des hypothèques novatrices et des offres attrayantes, nous vous proposons la solution qui convient le mieux à votre situation personnelle et familiale. Pour financer le logement de vos rêves, reposez-vous sur notre expérience. Demandez un conseil personnalisé dans une de nos succursales, en appelant le 0800 884 555 ou sur [www.ubs.com/hypo](http://www.ubs.com/hypo).

UBS a l'hypothèque qu'il vous faut.

Familles avec enfants: jusqu'à 7200 CHF de réduction en trois ans sur les nouvelles hypothèques.



143-752445/ROC

# «On dirait le Sud» passe au rire

**Saint-Imier ■ A quelques jours du terme du festival pluriculturel, Karim Slama, puis Gyps, alias Karim Mahfouf, présenteront vendredi et samedi deux one man show au Relais culturel d'Erguël**



L'humoriste lausannois Karim Slama, dans «Le Film I», ou l'acteur qui fait le lien entre le son et l'image. PHOTOS SP

On dirait le Sud, à Saint-Imier, arrivera à son terme dans une dizaine de jours. Mais, toucher à sa fin, pour un tel projet, n'a surtout rien à voir avec mourir gentiment! Pour preuve: à la chaleur humaine qu'il a générée depuis son premier rendez-vous, le concept ajoute une fin de semaine réchauffée par l'humour.

Vendredi, le jeune humoriste lausannois Karim Slama fera découvrir à l'Erguël le talent qui lui a valu une récompense méritée au festival des Nouvelles Scènes 2001.

Dans «Le Film I», un spectacle d'un genre nouveau, dirigé par Daniel Monnard, l'acteur interagit avec une bande sonore qui pose le décor de toutes les situations vécues par son héros. De «Rocky» à «Terminator», de «Blanche-Neige» aux «Oiseaux», de Hitchcock, Karim Slama joue avec la mémoire auditive des spectateurs, qui s'imaginent les scènes un peu comme s'ils lisaient un livre.

Le héros? Fred Laveille, un raté qui patauge dans une existence morne, stéréotype du fonctionnaire traité de zéro par

sa femme... Le destin lui réservera pourtant le privilège de partager la vie haletante des superhéros hollywoodiens.

## Optimisme et humour noir

Samedi, après une séance de dédicaces de ses ouvrages – à la brasserie de La Place, de 17h à 18h –, Karim Mahfouf, alias Gyps, interprétera «Algé-Rien», le spectacle inspiré directement de la bande dessinée du même nom.

Tour à tour, l'artiste y passe d'un humour noir, grinçant et sans complaisance à une satire tendre des mœurs de ses compatriotes. Cet exilé nostalgique – il vit en France depuis 1995, contraint de quitter une Algérie où il était dessinateur de presse au quotidien algérois «L'Hebdo Libéré» – se moque de lui-même aussi.

Et, même si le déracinement est un sujet douloureux, Gyps l'aborde tantôt avec dérision, tantôt avec l'optimisme de ceux qui rêvent d'un monde meilleur. /dom-comm

**Relais culturel d'Erguël, spectacles de Karim Slama (vendredi) et Gyps (samedi), à 20h30**

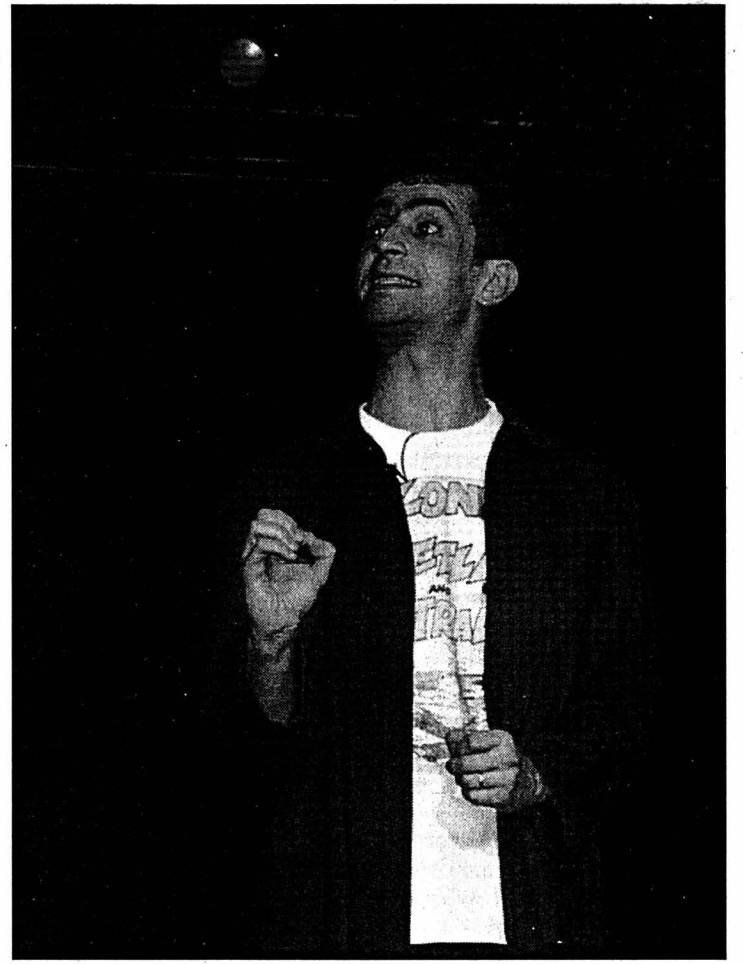

L'Algérien Karim Mahfouf, alias Gyps, dans un one man show inspiré de sa bande dessinée, «Algé-Rien».

### LA FERRIÈRE

## Des chanteurs et des acteurs

Le maennerchor Frohsinn, de La Ferrière, propose, vendredi et samedi, deux représentations de sa soirée annuelle, faite traditionnellement de musique et de théâtre.

En première partie, le chœur se produira dans des chants folkloriques. Après la pause, place aux acteurs et actrices, pour une pièce en dialecte alémanique, «Ds Lawine-Käthi». Ecrite par Alfred Amstutz, cette comédie en trois actes a été mise en scène par Heinz Lanz.

Samedi, la soirée de spectacle sera suivie d'un bal, emmené par l'orchestre Zmoos. /dom

**A la halle polyvalente, vendredi et samedi, rideau à 20h15; caisse et restauration dès 19 heures**

### TOURISME

## Un échelon supprimé

Puisque le Berner Oberland Tourismus (BOT) sera dissous, l'Economie publique bernoise collaborera directement avec les destinations (Gstaad - Saanenland, La Lenk - Simmental, Adelboden-Frutigen, Lötschberg, Grindelwald, Wengen - Mürren - Lauterbrunnen et Brienz - Meiringen - Hasliberg). Il leur sera versé les 1,4 million de francs alloués annuellement par le canton sur la taxe d'hébergement.

La suppression des cotisations à Berner Oberland Tourismus et les moyens supplémentaires alloués par l'Etat induiront une augmentation de plus de deux millions de francs des ressources pour le marketing. /oid

### PRO SENECTUTE

## Des vacances estivales

Pour la belle saison à venir, Pro Senectute Jura bernois met notamment sur pied deux séjours de vacances.

Le premier séjour, à Samoëns, dans une très belle région de la Haute-Savoie, se déroulera du 2 au 8 juin prochain (inscriptions jusqu'au 2 mai). On y proposera de nombreux buts de visite, entre autres aux Gets, à Morzine, à Chamonix et au Musée de la musique mécanique.

Le deuxième séjour aura lieu du 23 au 31 août (inscriptions jusqu'au 15 juillet) et se tiendra à Veysonnaz. Une randonnée pédestre sera organisée chaque jour, avec pique-nique à midi, et entre trois et six heures de marche, en fonction des participants. /dom

# Un coup de soleil et des rires, le tout pour une bonne cause

**Sonvilier ■ L'Union organise une soirée en faveur de la course des personnes âgées**

Histoire de prendre un peu d'avance sur un printemps presque à la porte, le cercle local de la société philanthropique Union propose une soirée théâtrale, qui réchauffera le public à plus d'un titre. Par l'humour des «Holothuries», une comédie en trois actes signée Philippe Montandon et Philippe Schaad d'abord, par le cadre où se déroule la pièce ensuite.

C'est en effet dans le port de Cassis, sous le doux soleil de septembre illuminant la terrasse de L'Escale, que

commence l'histoire. La tenancière du café, Georgette Fayolle, la soixantaine épanouie, qui observe et se mêle de la vie de chacun avec une bienveillance toute maternelle, nettoie gaiement ses tables lorsqu'elle découvre, à quelques mètres de là, un amas douteux à l'apparence vaguement humaine...

C'est bien sûr la Littéraire, la troupe du cercle de l'Union du Locle, qui interprétera «Les Holothuries», la pièce de sa saison 2002, qu'elle jouera samedi pour la première fois hors du Locle.

Fondée en 1942, pour rem-

placer une précédente Littéraire, dissoute quelques années auparavant, la troupe a préparé et joué depuis une pièce au moins chaque année!

Comme de coutume, le cercle de Sonvilier organise cette soirée pour une toute bonne cause: l'intégralité de la somme récoltée par la collecte sera utilisée pour la course des personnes âgées de Sonvilier. /dom

**Salle de spectacles de Sonvilier, samedi à 20h15; entrée libre, collecte en faveur de la course des personnes âgées**

# Les sapeurs-pompiers sont trop souvent au front pour rien

**Plateau de Diesse ■ Bilan des sinistres et des fausses alarmes durant l'exercice écoulé**

A la faveur d'une réunion des commandants, vice-commandants et fourriers des corps des sapeurs-pompiers du district de La Neuveville, la préfète Barbara Labbé vient de dresser le bilan des sinistres lors de l'année écoulée. Hormis quelques cas insignifiants qui n'ont pas été relevés, les hommes du Service de défense sont intervenus à 41 reprises, pour des causes fort diverses.

Ainsi, les fausses alarmes ont-elles mobilisé à onze reprises des sapeurs-pompiers, qui sont intervenus huit fois pour des inondations et quatorze fois pour lutter contre un incendie. Trois interventions contre les hydrocarbures et le gaz ont été sollicitées.

### Majorité à La Neuveville

A noter que la majorité des sinistres et interventions ont eu pour cadre le territoire

communal de La Neuveville. Seules sept sorties ont été nécessaires dans les villages du Plateau de Diesse.

Rappelons que sur l'ensemble du canton, en 2001, on a enregistré 78 cas de dommages causés par le feu et ayant provoqué pour plus de 100.000 francs de dégâts chacun. Les deux plus gros incendies étaient criminels, mais la cause la plus courante est la défectuosité d'appareils électriques. /ste

## EN BREF

**TRAMELAN ■ Nouveaux logements.** Un nouvel immeuble locatif de 16 appartements, ainsi que 17 garages, seront prochainement construits par la caisse de retraite La Printanière, à Tramelan. Les appartements offriront un cadre de vie conforme aux exigences actuelles en matière d'habitat. /comm-réd

**CANTON ■ Pour un genre de Pacs.** Le Conseil exécutif bernois est favorable à la création d'un partenariat enregistré pour les couples homosexuels. A son avis, ce partenariat doit être une institution distincte du mariage et du concubinage des couples hétérosexuels. /oid

**SAINT-IMIER ■ Nouvelle apprentie.** Le Conseil municipal imérien a nommé une apprentie de commerce, en la personne de Jessica Eicher. /comm

## LARÉGION PRATIQUE

URGENCES	PATINOIRES
<ul style="list-style-type: none"> <li>■ <b>Police:</b> 117.</li> <li>■ <b>Ambulance et urgences sanitaires:</b> 144.</li> <li>■ <b>Feu:</b> 118.</li> <li>■ <b>Médecins de garde:</b> de La Ferrière à Villeret, tél. 079 240 55 45; de Courtelary à Péry, tél. 032 941 37 37; Tramelan, tél. 032 493 55 55.</li> <li>■ <b>Pharmacies de service:</b> Saint-Imier, le 111 renseigne; Tramelan, Schneeberger, 032 487 42 48, jusqu'au 8.3. La Neuveville, du Landeron, 032 752 35 34, jusqu'au 10.3.</li> <li>■ <b>Planning familial:</b> tél. 032 942 24 55.</li> </ul>	<ul style="list-style-type: none"> <li>■ <b>Tramelan:</b> patinoire des Lovières ouverte au public du patinage, samedi et dimanche dimanche 14h15-17h; pour le hockey, samedi 14h15-15h15 (1/2 patinoire) La patinoire fermera définitivement ses portes le dimanche 10 mars.</li> <li>■ <b>Saint-Imier:</b> patinoire d'Erguël, ouverte au public du mardi au vendredi 9-11h45 (hockey et patinage) et 13h30-15h45 (patinage), samedi 10-11h45 (hockey seulement), samedi et dimanche 13h45-15h30 (patinage).</li> </ul>
MÉDIATHÈQUE	AGENDA
<ul style="list-style-type: none"> <li>■ <b>Tramelan:</b> CIP, lu/me 14-20h, ma/je 14-18h, ve et veilles de jours fériés 14-17h.</li> </ul>	<ul style="list-style-type: none"> <li>■ <b>Humour François Silvant</b> dans «voicinoël.com», en grande première de l'Arc jurassien, salle de spectacles de Saint-Imier, 20h30, réservations auprès des banques Raiffeisen de la région.</li> </ul>
LUDOTHÈQUES	AUJOURD'HUI
<ul style="list-style-type: none"> <li>■ <b>Saint-Imier:</b> me/ve 15-18h.</li> <li>■ <b>Tramelan:</b> je 16-17h30. La Neuveville: ma/je 16-18h, sa 9h30-11h30.</li> </ul>	

# Tous unis par le «coup du lapin»

**Soutien ■ Une association veut accompagner les victimes de lésions de la colonne cervicale dans leurs difficiles démarches auprès des compagnies d'assurances et dans le recours à des experts**

Par  
**Victor Giordano**

Créée en 1991 en Suisse alémanique, l'association d'aide aux victimes du coup du lapin (Schleudertrauma-Verband) compte près de 2500 membres. Elle vient de confier à l'avocat jurassien Pierre Seidler, qui représente, à Delémont, le bureau d'avocats bâlois Hofer-Zehntner-Tamm, actif dans ce domaine, la tâche de développer l'association en terre romande. Elle y compte déjà une centaine de membres.

Chaque année, de nombreuses personnes sont victimes de lésions de la colonne cervicale dues à un accident de la circulation. Elles ont été percutées par l'arrière, le plus souvent en étant à l'arrêt. Si les traumatismes disparaissent souvent après quelques jours, ils entraînent dans certains cas une incapacité de travail prolongée et des douleurs lancinantes. Il en résulte aussi souvent des troubles neuropsychologiques qui peuvent déployer des effets pendant des années. Ces lésions peuvent se produire quand bien même la collision s'est produite à une vitesse réduite.

Lors d'une telle collision, le tronc de l'automobiliste est projeté en avant, alors que la tête est catapultée vers l'arrière.

Il en résulte un étirement de la colonne vertébrale, qui provoque des lésions plus ou moins graves: os, ligaments, disques intervertébraux, tendons, muscles et vaisseaux sanguins peuvent subir des atteintes, ainsi que le système nerveux (cerveau, moelle épinière et nerfs). Si la tête est tournée sur le côté au moment du choc, les dégâts peuvent être plus importants encore.

Dans un dépliant, l'association Coup du lapin énumère des moyens simples pour éviter de tels méfaits: position droite dans la voiture, dossier vertical, appui-tête placé à la hauteur adéquate (le haut en ligne avec le sommet du crâne), contrôle de l'espace réduit entre appui-tête et tête, regard dans le rétroviseur à l'arrêt, etc.

## Diagnostic incertain

Le diagnostic des lésions subies dans ces circonstances n'est pas aisé, malgré des moyens modernes d'investigation: raideurs musculaires, insomnies, dysfonctionnements cérébraux ou troubles nerveux sont difficiles à apprécier. Il est particulièrement malaisé d'affirmer que des troubles neuropsychologiques sont dus à un tel accident. Comment prouver qu'ils ne se produisaient pas auparavant, d'autant plus qu'ils surviennent parfois plusieurs

mois après l'accident? Comment établir un rapport entre une perte de la concentration, de la mémoire, de la capacité de travail et un tel événement? Une baisse de la vue ou de l'ouïe est-elle ou non une cause du choc? Comme souvent l'accident ne provoque apparemment qu'un froissement de tête, un constat de police fait défaut, ce qui complique toutes démarches ultérieures.

L'association insiste sur la nécessité de se soumettre à un examen médical dès que possible, d'être attentif à tout symptôme, de rédiger une description de l'accident, de connaître d'éventuels témoins, de faire noter par son médecin tout élément inhabituel, de décrire dans quel état de conscience on se trouvait après le choc, etc.

## Reconnaissance

L'association est un organisme privé d'aide aux handicapés. Elle jouit de la reconnaissance officielle de l'Office fédéral des assurances sociales, qui lui alloue une modeste subvention. Elle dispose d'un réseau assez large de groupes d'entraide. Elle couvre ses frais par la modeste cotisation (70 francs), payée par chaque membre (120 francs par famille). Bien implantée en Suisse alémanique, elle entend



désormais se développer en Romandie.

Ses activités se développent en relation directe avec leur utilité. De plus en plus de victimes du coup du lapin souffrent en effet de troubles neuropsychologiques et sont dans l'incapacité de prouver qu'ils résultent de l'accident subi. La dépression peut découler, notamment, des douleurs physiques, mais aussi du constat d'une perte d'efficacité dans

son activité professionnelle ou d'un sentiment de diminution de ses compétences. Il faut donc assister ceux qui en souffrent dans leurs démarches auprès des compagnies d'assurances, leur conseiller de consulter tel ou tel expert, tel ou tel thérapeute et de bâtir un dossier solide à l'appui de leurs revendications.

Les victimes d'accidents de la route peuvent aussi revendiquer une aide par le biais de la

Lavi, loi d'aide aux victimes d'infractions. L'association appuie aussi de telles démarches. Elle vise donc des buts qui correspondent aux besoins de ses membres et il semble certain que le nombre des adhérents ira croissant. /VIG

Tous les renseignements peuvent être obtenus auprès de Pierre Seidler, case postale 519, 2800 Delémont, tél. 423 80 92

## La Petite Gilberte vouée à la culture

**Courgenay ■ Offre variée en plus de l'atout touristique**

La fondation de la Petite Gilberte de Courgenay, qui a rénové et exploite l'hôtel de la Gare de Courgenay, met à son programme «Les rendez-vous», qui rassembleront au fil des mois diverses animations culturelles. La première sera lancée le 20 mars avec la conférence que donnera notre confrère Christophe Büchi, correspondant romand de la «NZZ». Il donnera une conférence intitulée «Roestigraben, source d'unité ou de division?».

Suivra en mai ou en juin une conférence sur «Les Expositions nationales des XIXe et XXe siècles». En octobre, un ancien déporté dans les camps de concentration nazis, Sigmund Toman, parlera des expériences vé-

cues. En novembre se déroulera une soirée musicale consacrée au compositeur musical Jean Mamie, enfant de Courgenay. Trois ensembles vocaux, un masculin, un féminin et un mixte, y interpréteront ses créations. Les œuvres écrites par Jean Mamie feront d'ailleurs l'objet d'un dépôt qui pourrait être mis en valeur dans un des musées de Porrentruy.

La fondation nourrit d'autres projets, comme la mise en valeur d'œuvres dues au compositeur jurassien Paul Montavon, frère de la Petite Gilberte, ou la tenue d'un colloque sur la situation des femmes au début du XXe siècle, au temps où la Petite Gilberte servait les soldats dans le restaurant familial aujourd'hui rénové. /vig

## La préservation des photographies

**Patrimoine ■ Imajura a encore du pain sur la planche**

En se fixant l'objectif de préserver le patrimoine photographique jurassien et de contribuer à sa diffusion, Imajura s'était donné, il y a un an, un but ambitieux et ample. On sait aujourd'hui que plus de 800.000 documents sont en cause. C'est dire l'ampleur de la tâche, ce qui justifie la demande d'aide de 580.000 francs faite à la LIM, en un prêt remboursable. La Loterie romande a donné 30.000 francs, qui assurent les premiers pas.

Une collection de photographies de Von Roll, datant de 1920 environ, se réfère aux mines de fer, une autre aux cartes postales de Delémont de jadis. Sont déjà numérisés près de 860 documents. Imajura dispose d'un

matériel technique de grande qualité pour mener sa tâche à bien. /vig

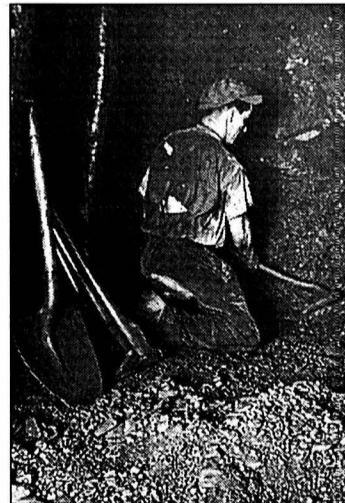

Une image de la collection Von Roll, qui montre le travail du fer dans le Jura.

PHOTO SP

## Cinquante-huit millions perdus

**Faillites ■ Pertes importantes dans les trois districts**

En 2001, 69 faillites ont été ouvertes dans le canton du Jura, soit de 10 à 15% de moins que durant la décennie écoulée. Mais le nombre des faillites liquidées – la liquidation survient souvent plusieurs années après l'ouverture – a atteint 88, soit nettement plus que la moyenne des dix ans passés.

De ce fait, il n'y a rien d'étonnant si le montant des pertes subies – montant calculé dans les faillites liquidées – est, lui, particulièrement élevé, soit 58,86 millions de francs dans le canton.

Par district, il s'agit de 28,8 millions dans celui de Delémont, de 5,6 millions aux Franches-Montagnes et de 25,1 millions dans celui de

Porrentruy. Cette ventilation par district n'est curieusement disponible que depuis 1995 dans ceux de Delémont et de Porrentruy. Durant les six dernières années, les pertes subies ont ainsi atteint 345 millions dans le canton, soit 125 millions dans le district de Delémont, 186 millions dans celui de Porrentruy et seulement 34 millions aux Franches-Montagnes.

La part plus importante dans le district de Porrentruy que dans les deux autres districts confirme que la situation économique dans ce district est moins bonne que dans les autres régions du canton, ce qui renforce les craintes émises par les milieux politiques et financiers ajoutés dans plusieurs dossiers cantonaux importants. /vig

## LARÉGION PRATIQUE

### URGENCES

- Ambulances de Saignelégier: 144 ou 032 952 12 12.
- Médecins: en cas d'absence du médecin habituel, téléphoner à l'hôpital Saint-Joseph à Saignelégier, 032 952 12 12.
- Pharmacie des Franches-Montagnes: service de garde, 032 951 12 03 et 032 951 12 01 pour tout renseignement.
- Dépannages: Centrale, 032 955 14 12.
- Taxis: piquet de nuit 032 951 21 18.

### AGENDA

#### AUJOURD'HUI

- Salon Salon de la formation professionnelle à Delémont de 10h à 20h. Présentation à 17h, du CD-Rom «L'Arc jurassien et son économie».

#### DEMAIN

- Salon Salon de la formation professionnelle à Delémont de 10h à 20h, avec à 20h une conférence-débat sur la maturité professionnelle.

## ENBREF

**PÉTANQUE ■ Les atouts de l'Amicale du carreau.** L'Amicale du carreau, société de pétanque franc-montagnarde, s'est illustrée récemment en participant au Master de Bienne. Gérard Valley et Jacky Bélaref se sont classés au 16e rang sur 32 doublettes participantes. Dimanche dernier, chez les dames, Marie-Ange Bélaref, Claude Pelletier et Christelle Bélaref ne se sont inclinées qu'en demi-finale

du Grand Prix de la Côtate, à Sonceboz. Ces bons résultats sont de bon augure avant le début de la saison. /vig

**EUTERPIA ■ Triple concert dans la région.** L'orchestre Euterpia donnera trois concerts en fin de semaine: vendredi, à 20h15, au café du Soleil, à Saignelégier; samedi, à 20h15, à la salle de spectacle des Breuleux, et dimanche, à 17h, au temple de

Tramelan. Sont au programme, sous la direction de Manuel Gerber, la «Simplesinfonie», de Benjamin Britten, le «Concerto pour clarinette», de Mozart, avec Antonio Joly en soliste, et le 4e mouvement de la «Première Symphonie», de Beethoven. /vig

**INFORMATION ■ Le «Journal des débats» sur internet.** La demande des députés de dis-

poser du «Journal des débats» sur internet, via le site du canton, est satisfaite. On peut y parvenir à l'adresse [www.jura.ch/index\\_etat.html](http://www.jura.ch/index_etat.html). Cette formule est applicable aux débats de 2001. Dans la mesure où les débats ainsi accessibles sont aussi disponibles sous la forme imprimée, l'accès par internet sera davantage utile aux citoyens qu'aux députés qui reçoivent le «Journal des débats». /vig



# JUMBO

Du lundi 4 au samedi 9 mars 2002

Semaine 10



**+ VIANDE SUISSE**

**1/2**  
**PRIX**  
~~15.-~~  
**7.50**

Viande hachée de boeuf ou mélangée boeuf/porc 1 kg

**ACTION**

~~11.10~~  
**7.40**

**3 pour 2**

Huile de tournesol Sabo 3 x 1 l

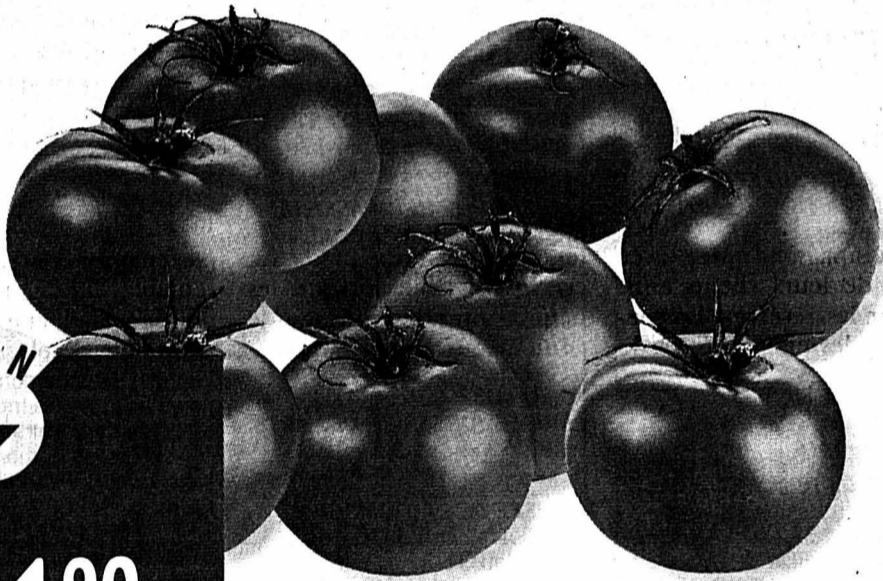
**ACTION**

~~1.90~~  
**1.90**

Tomates  
Origine : Maroc ou Espagne  
1 kg



**1/2**  
**PRIX**  
~~40.20~~  
**20.10**

Cabernet Syrah VDP  
Cépage de Prestige  
Vin rouge de France

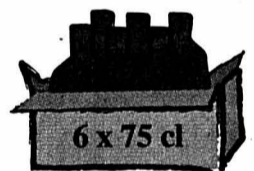

**ACTION**

~~8.20~~  
**4.90**

Yaourts aux fruits Danone  
12 x 125 g



**ACTION**

~~9.30~~  
**6.-**

Lait écrémé ou lait entier  
UHT Emmi  
6 x 1 L

**JUMBO**  
**HYPERMARCHÉ**

**HYPERMARCHÉ JUMBO** .....2304 LA CHAUX-DE-FONDS  
.....TEL. 032/927 11 45

**HYPERMARCHÉ JUMBO** .....1752 VILLARS-SUR-GLÂNE  
.....TEL. 026/407 77 77

**HYPERMARCHÉ JUMBO** .....1964 CONTHEY  
.....TEL. 027/345 38 80

**HYPERMARCHÉ JUMBO** .....1214 VERNIER  
.....TEL. 022/306 08 38

**JUMBO GROSSMARKT** .....3627 HEIMBERG  
.....TEL. 033/437 59 54

**IPERMERCATO JUMBO** .....6952 CANOBBIO-LUGANO  
.....TEL. 091/940 11 51

**JUMBO GROSSMARKT** .....3930 VISP  
.....TEL. 027/948 03 11

**JUMBO GROSSMARKT** .....8340 HINWIL  
.....TEL. 01/938 39 00

**JUMBO GROSSMARKT** .....8305 DIETLIKON  
.....TEL. 01/805 69 69

**JUMBO GROSSMARKT** .....3322 SCHÖNBÜHL  
.....TEL. 031/859 06 72



# Assurance vie: le grand retour

**Prévoyance ■ Un regain de succès pour une bonne vieille connaissance des épargnants suisses, et qui se refait une nouvelle jeunesse au début du troisième millénaire**

Par  
**Ivan Roget,**  
La Genevoise

Depuis plus de 150 ans, l'assurance vie traditionnelle séduit les Suisses avec une très grande régularité mais, au début de ce troisième millénaire, elle retrouve un succès sans précédent. Quelle est donc sa recette de longévité qui lui permet de ne pas vieillir et de susciter à nouveau tant de convoitises de la part des investisseurs?

Il y a plusieurs raisons à ce success-story de longévité. Les qualités intrinsèques de ce produit de placement sont nombreuses. C'est un produit de capitalisation simple de très grande sécurité, qui possède des qualités reconnues et, surtout, qui n'a jamais trahi l'investisseur. L'assurance vie mixte traditionnelle est tout simplement restée elle-même à travers le temps, avec ses avantages, sans jamais jouer à la grenouille qui voulait devenir plus grosse que le bœuf.

## Un pilier de base

Traité par moments de placement un peu ringard lorsque que la bourse brillait de tous ses feux, elle a très vite repris ses lettres de noblesse et reste aujourd'hui le pilier de base de la prévoyance individuelle, quel que soit l'âge de l'investisseur. L'assurance vie ne réserve pas de surprises, ni bonnes, ni mauvaises, elle tient tout simplement ses promesses.

Les assurés ou les bénéficiaires désignés dans la police ont toujours reçu ce qui leur était dû contractuellement avec, en supplément, des parts aux excédents et ceci quelles que soient les circonstances économiques, guerres et grandes récessions comprises. L'ensemble des Compagnies d'assurance sur la vie en Suisse qui sont sous

le contrôle très strict de l'Office fédéral des assurances privées (OFAP) ont toutes et toujours, depuis leur création, honoré leurs engagements. Les réserves obligatoires constituées par les Compagnies vie en périodes fastes ont permis de traverser les temps difficiles sans jamais être ébranlées.

Il faut bien faire la différence entre les comptes et réserves des compagnies vie dont les avoirs appartiennent indirectement aux assurés et les résultats fi-

nanciers des assureurs ou groupes d'assurances cotés en bourse.

## Assurance vie mixte traditionnelle

Il est certainement très utile de décortiquer cette forme de placement et de voir dans quelles circonstances il est judicieux d'investir dans une assurance vie mixte traditionnelle.

L'investisseur verse en une seule fois un capital (prime unique) ou chaque année une certaine somme convenue d'avance et ceci pour une durée déterminée. Sur cette base, la compagnie établit un contrat (police d'assurance vie), qui garantit à l'assuré ou aux bénéficiaires désignés, un capital certain en cas de vie à l'échéance du contrat ou immédiatement

aux bénéficiaires désignés si l'assuré décède. Les prestations garanties sont calculées de façon très précise, elles comportent les primes d'épargne, auxquelles on ajoute les intérêts garantis selon le taux technique pris en compte au moment de la conclusion du contrat. Ce taux technique sera garanti pendant toute la durée contractuelle de la police vie. Les primes brutes comportent également la partie des risques assurés, plus les frais de gestion et de conseil. Tous les clients auront en plus droit à la participation aux excédents qui est répartie proportionnellement auprès de l'ensemble des assurés. Cette participation aux excédents provient de la différence d'intérêts que la compagnie vie peut octroyer à ses

assurés par rapport aux intérêts garantis selon le taux technique; du nombre de décès survenus par rapport à la table de mortalité utilisée dans le calcul initial des primes de risque; des éventuelles économies de frais qui pourront être réalisées pendant toute la durée du contrat.

Concrètement le client connaît les rendements garantis et on peut raisonnablement estimer la participation aux excédents des prochaines

années. C'est un placement de première sécurité, qui est garanti par le contrôle strict que l'OFAP exerce sur les investissements effectués par les compagnies vie avec l'avoir de leurs clients ainsi que sur les réserves. Le rendement des polices vie tradi-

tionnelles est indépendant des résultats boursiers et ne varie que très faiblement dans le temps, au contraire, des polices vie liées à des fonds de placement ou à un indice boursier qui représentent une autre forme d'investissement, lequel n'est pas abordé dans cet article.

## Avantages

Techniquement, on peut dire que l'assurance vie ressemble à une obligation à long terme, avec un taux d'intérêt garanti et un intérêt supplémentaire appelé populairement le bonus. La grande différence est fiscale, car les bénéfices réalisés dans le cadre de l'assurance vie reconnue comme mesure de prévoyance de type 3 b,

sont exonérés d'impôts sur le revenu, pendant toute la durée du contrat ainsi qu'à l'échéance lorsque l'investisseur réalise son bénéfice. Un autre très gros avantage de l'assurance vie mixte, c'est la sécurité de l'avoir en cas de problème juridique ou financier du preneur d'assurance. En effet, la valeur d'une police vie est insaisissable lorsque les bénéficiaires désignés sont le conjoint ou les enfants et

que le preneur d'assurance est mis en faillite.

## Destination

Une police vie est une épargne ou un placement garanti, dont on connaît l'évolution future de l'avoir dans le temps; elle ne réserve pas de surprise pour l'avenir. Elle doit par conséquent être le pilier de base incontestable de toutes les gestions de patrimoine et de fortune. Elle servira en tout temps de ligne de crédit la plus avantageuse pour son propriétaire, étant donné qu'il peut à n'importe quel moment demander une avance sur son avoir ou procéder à un rachat partiel. Une police vie est un crédit ouvert en permanence, qui peut être amorti ou non très librement.

La police vie mixte traditionnelle représente la base idéale et complémentaire aux actions, aux fonds de placement, à un investissement immobilier, au 2e pilier et à toute autre forme d'investissement.

La personne qui possède une bonne police vie fera d'autres investissements, notamment boursiers, de façon optimale car elle sait qu'elle peut en tout temps compter sur les avoirs de sa police vie et ne pas être obligée de réaliser à un mauvais moment un placement certainement plus rentable à long terme mais plus spéculatif et momentanément défavorable. /YRO

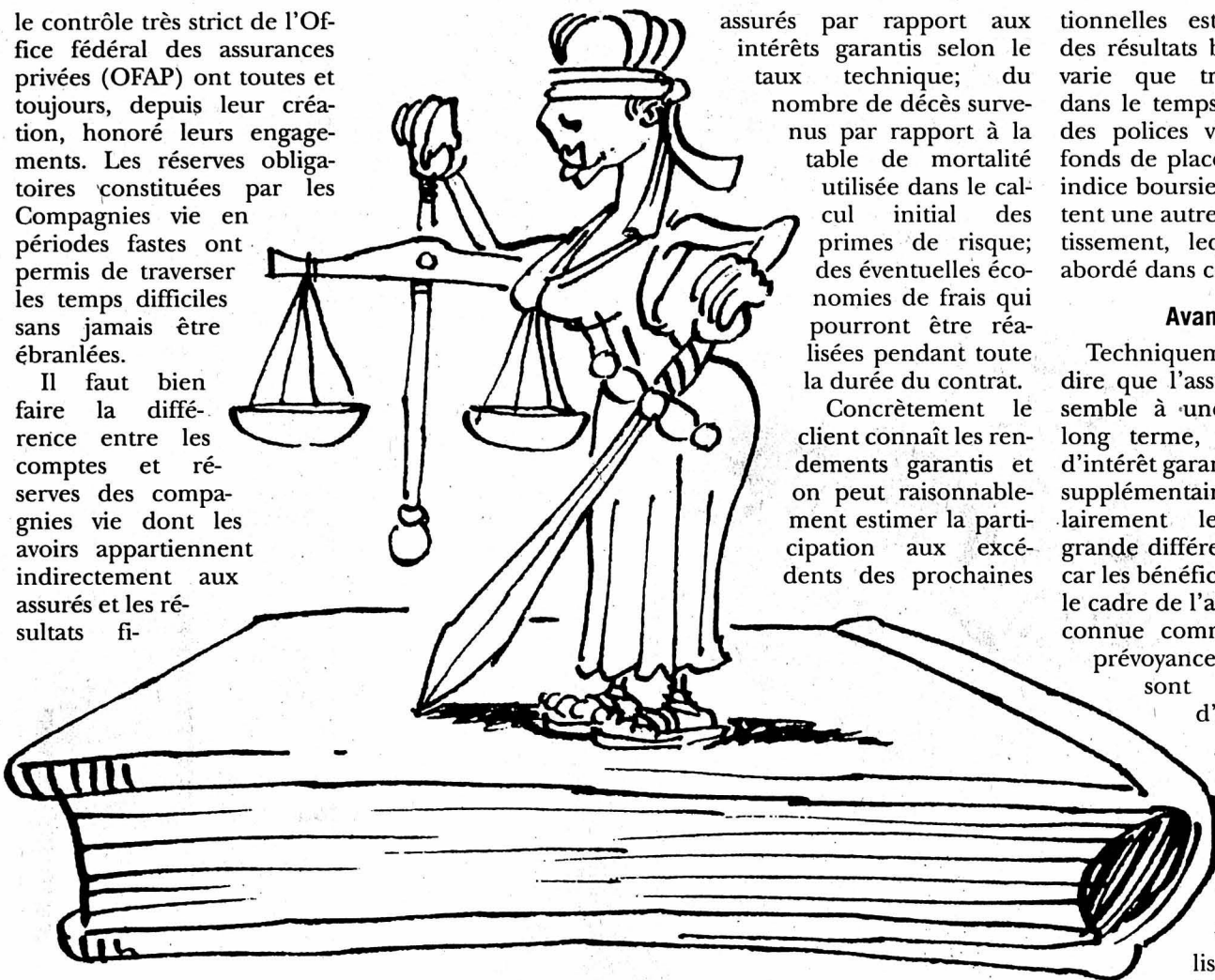

## Un moyen, des objectifs pluriels

Une assurance vie mixte traditionnelle est également un moyen d'amortir un prêt hypothécaire, de constituer un capital pour ses héritiers, de pouvoir prendre librement une retraite anticipée, d'avoir les fonds propres nécessaires à l'achat d'un bien immobilier, d'avoir du cash libre pendant toute sa vie,

tout en retirant un bon rendement de son avoir.

Finalement, l'assurance vie traditionnelle s'adresse aux jeunes, aux parents, aux grands-parents, aux retraités. Quelle que soit leur situation économique, ils trouveront dans l'immense palette des produits proposés par les compagnies vie une assurance-placement

adaptée à leur situation. Vu le sérieux dont les compagnies d'assurances sur la vie ont fait preuve depuis plus d'un siècle et grâce au contrôle que l'OFAP exerce sur ces dernières, on peut affirmer que la qualité du conseil pour choisir l'assurance sur mesure est plus importante que le choix de la compagnie. /YRO

LATV DU JOUR «Les mercredis de l'histoire», mercredi 6 mars, 20H45 ARTE

## Le pape, les juifs et les nazis

**Enquête ■ Alors qu'en Europe des catholiques ont aidé des Juifs, Pie XII est resté de marbre**

Ancien membre du corps diplomatique du Vatican, monseigneur Pacelli devient, en 1939, le pape Pie XII. Son pontificat dure seize ans (1939-1955), mais ce sont les premières années qui intéressent l'histoire, tant l'Eglise catholique a semblé, durant cette période, étonnamment absente de la scène diplomatique internationale. Jonathan Lewis se penche ici sur l'inaction de la papauté face aux atrocités subies par les Juifs d'Europe centrale et orientale.

Faisant intervenir à la fois des proches collaborateurs de Pie XII et des victimes de l'Holocauste directement confrontées à l'attitude de

l'Eglise en Pologne, en Tchécoslovaquie, en Hongrie ou en Italie, il cherche à trouver des réponses au silence surprenant mais obstiné du pape face à la déportation et aux massacres de la Seconde Guerre mondiale.

«Ce que nous attendions du pape, c'était une parole forte et définitive comme: «Je suis avec vous». Nous ne l'obtîmes jamais, et c'est ce qui fut tragique», explique Witold Zlotnicki, résistant polonais. Dans quelle mesure Pie XII était-il informé du traitement infligé aux populations d'Europe, et plus particulièrement de l'extermination des Juifs? Pourquoi a-t-il gardé le silence pendant presque toute la guerre?

A la première question, Jonathan Lewis apporte une réponse accablante: le Vatican, en relation constante avec les nonces apostoliques nationaux, savait quelle était l'attitude de l'Allemagne hitlérienne à l'égard des populations des pays conquis. Malgré les appels des prêtres polonais, tchécoslovaques ou hollandais, malgré les témoignages de déportés, malgré les pressions internationales, la cité vaticane est restée muette.

Face au silence coupable du pape, Jonathan Lewis avance plusieurs explications. Pie XII était sans doute resté profondément marqué par l'échec de la mission diplomatique qu'il avait dirigée pen-



Arte cherche les causes du silence de Pie XII. PHOTO ARTE

dant la Première Guerre mondiale. Peut-être, désireux de protéger les catholiques en Europe, avait-il peur d'une intervention franche contre la politique hitlérienne? Enfin, l'antisémitisme latent de l'Eglise catholique à cette époque, nourri d'une tradition d'antijudaïsme, peut aussi expliquer cet immobilisme.

C'est un constat particulièrement amer que fait Jonathan Lewis. Un constat qui révèle le profond fossé entre un monde contemporain en guerre et un univers intemporel - où, comme le constatait Harold Macmillan lors d'une visite dans la cité papale en 1945, «les siècles se suivent et se ressemblent». /sp-réd.

## ZAPPING

**DÉBAT ■ «Projection publique».** Un zeste d'éros dans une pub ou une bonne dose de cul cru dans une série télé, c'est toujours très payant. Car, du sexe, tout le monde en parle. Mais pour en dire et en faire quoi? «Projection publique», à 21h40 sur TSR1, propose des regards croisés sur le thème à travers des témoignages contrastés. L'émission sera précédée, à 20h05, du film «La débandade», de et avec Claude Berri, Fanny Ardant et Alain Chabat. /sp-réd.

**TÉLÉFILM ■ «Sang d'encre».** Une jeune femme assiste à un meurtre. Rattrapée par l'assassin, elle est enfermée dans une cave aux côtés du cadavre d'une femme. Parvenue à s'enfuir, la jeune femme se heurte au scepticisme de son entourage et tente de retrouver son ravisseur. Angoisse et sueurs froides, à 20h50 sur M6. /sp-réd.

# Il faut être «Solid» sur PS2!

**Jeux vidéo ■ Annoncé comme le jeu phare de la PlayStation 2, «Metal Gear Solid 2» vient narguer la X-Box le jour de sa sortie**

Par  
**Pascal Tissier**

Le jeu «Metal Gear Solid 2: Sons of Liberty» arrive! Plus que quelques jours à attendre pour se ruer sur la quantité très limitée qui sera commercialisée – au matin du jeudi 14 mars – en Suisse romande. Et si Solid Snake (le héros du jeu) débarque ce jour-là sur le continent européen, ce n'est évidemment pas «à l'insu de son plein gré». En effet, en choisissant précisément cette date, Sony a voulu marquer – à sa manière – la sortie de la console Xbox de Bill «Microsoft» Gates.

Depuis des mois, toute la presse spécialisée de la planète a plébiscité, analysé, et commenté ce jeu annoncé comme le chef-d'œuvre absolu du jeu vidéo. Dans son dernier numéro, le magazine «PlayStation 2» offrait même une démo jouable – en français – de ce titre déjà mythique. Imaginé par Hideo Kojima, édité par Konami, «Metal Gear Solid 2: Sons of Liberty» est véritablement le jeu le plus abouti et le plus sophistiqué qui nous a été proposé sur console, toutes machines confondues et Xbox comprise. Une bombe ludique qui restera longtemps la référence du genre, comme l'est encore «Gran Turismo 3» en matière de simulation automobile.

## Le jeu parfait ?

Dès les premières scènes de son générique, «Metal Gear Solid 2» se présente

comme une superproduction hollywoodienne musclée: les scènes sous-marines, les envolées symphoniques et le montage nerveux font inmanquablement penser au film «The Rock» ou à d'autres «blockbusters» du même genre. Mais très vite le spectateur émerveillé doit s'immerger dans son rôle de joueur actif. Pour ne pas nuire au suspense, on ne relèvera rien du scénario,



mais il faut savoir qu'il réserve bien des surprises.

Une réalisation époustouflante, un moteur 3D extraordinaire, une animation bluffante, une prise en main simple mais subtile, une sonorisation spectaculaire (son Dolby digital 5.1 pour ceux qui ont l'équipement adéquat), une aventure passionnante et inoubliable: «Metal Gear Solid 2» tient vraiment toutes ses promesses et plus encore. Mais là où ce titre fait toute la différence, c'est au niveau de l'interactivité de

son environnement et à l'intelligence artificielle qui anime les adversaires de notre héros. Du jamais vu!

## Des ennemis intelligents

Comme dans les anciens volets du jeu sur NES, Game-Boy ou PSone, ce nouvel épisode de «Metal Gear Solid» est basé sur des missions d'infiltration. Mais attention, cette fois, les gardes ou autres ennemis sont très obser-

pour le cacher dans un recoin ou dans un placard.

Difficile de décrire tous les petits détails qui font la différence avec les jeux du même genre, mais ce qui est évident, c'est qu'aucun titre connu ne propose autant de réalisme. Vous tirez dans un sac de farine, un nuage de poussière blanche couvre votre fuite ou votre assaut, vous perforez un tuyau et aussitôt un jet de vapeur brûlante bloque le passage. Ailleurs, vous pouvez découvrir des revues coquines, prenez-en une et allez la déposer sur le chemin de ronde d'un garde. Ce dernier ne résistera pas à se rincer l'œil et vous n'aurez plus qu'à profiter de la situation...

## Un vrai film interactif

Génial! Fabuleux! «Metal Gear Solid 2» est vraiment le jeu de tous les superlatifs. C'est presque un film interactif dans lequel vous réglez, selon

vos votre courage, votre intuition et en toute liberté, les scènes d'action. Difficile d'abandonner sa manette lorsqu'on est immergé dans cette aventure: on veut toujours aller plus loin, trouver un objet caché, déjouer la vigilance des gardes, découvrir toutes les possibilités qui permettront d'atteindre un objectif et admirer avec quel souci du détail les développeurs ont imaginé chaque mission. Le possesseur d'une PlayStation 2 ne peut passer à côté de ce jeu phénoménal. /PTI

# La fin du monde est pour avant-hier

**BD ■ «La Loge noire» de Glénat parie sur la paranoïa ambiante**

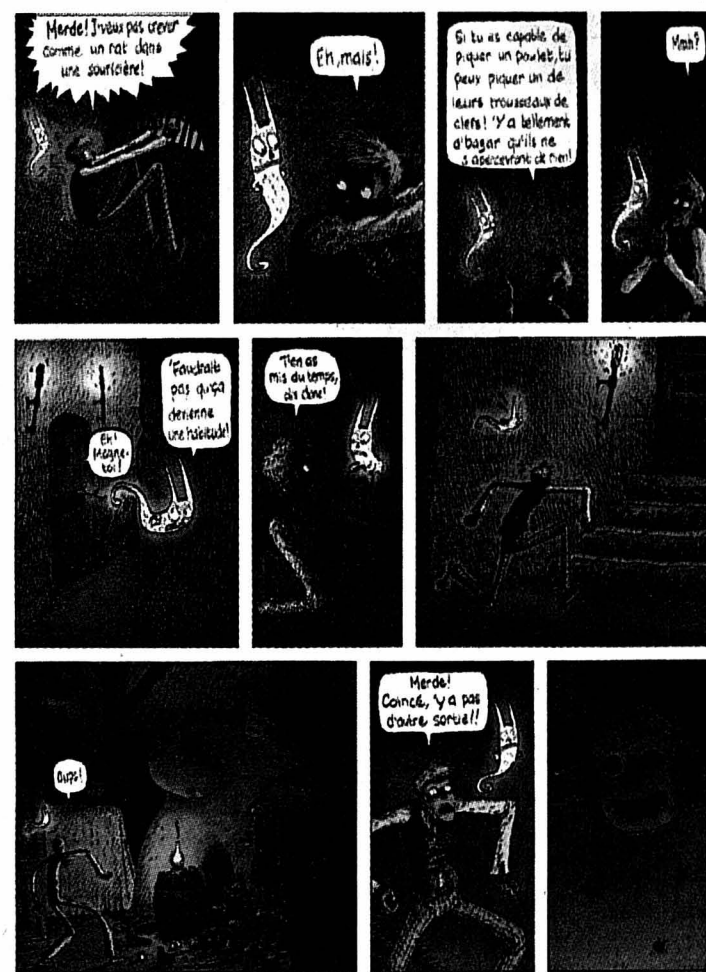

Par  
**Alain Corbellari**

Pour le «Chat» de Ge-luck, l'affaire était entendue: «Le IIIe millénaire sera rigolo ou ne sera pas». Pour Didier Convard, parrain de «La Loge noire», une collection qui semble appelée à nous inonder de resucées plus ou moins indigestes du «Pendule de Foucault» d'Umberto Eco, il faudrait plutôt dire que le IIIe millénaire sera pompier ou ne sera pas!

Mais alors que l'auteur italien tournait en ridicule cette manie paranoïaque (et très à la mode) du «complot», nos nouveaux dessinateurs sont sérieux comme des papas et déploient des trésors d'imagination pour recycler les vieux rossignols de 5000 ans d'ésotérisme de bazar. A vrai dire, la saga au scénario habilement torturé mais aux dessins affligeants du «Triangle secret» avait déjà donné le ton depuis quelques temps, et la suite de cette série est même annoncée officiellement dans la nouvelle collection!

## Vains efforts

Au point de vue du dessin, Chaillot dans «La dernière prophétie», est au sommet de sa maîtrise et a définitivement surclassé son maître Jacques Martin: faisant éclater les trois bandes traditionnelles pour dynamiser sa narration graphique, expérimentant même par places des mises en page utilisant dans leur structure les éléments décoratifs mis en scène, il échoue pourtant à nous intéresser avec son assommante histoire d'archéo-romains décimés, à la veille des Grandes Invasions, par des proto-chrétiens sanguinaires.

Passons sur les noirs mélanges d'égyptologie, de nazisme et de graalisme des «Gardiens de la lance» de Ferry et Ersel et sur l'alchimisme juif de la Prague de la fin du XVIe siècle qu'égrène «Poème rouge» de Savey et Wachs, deux séries au graphisme bien convenu, pour nous arrêter sur le quatrième titre de la nouvelle collection, le mieux venu à tous points de vue.

## Héros malgré lui

Ce premier volume du «Legs de l'alchimiste» d'Hubert et Tanquerelle a, de plus, l'avantage de constituer un récit complet qui se suffirait parfaitement à lui-même si on ne nous en annonçait pas l'inévitable suite! Certes, cette histoire de golem (personnage à ce point inévitable dans ce type de récit qu'il se retrouve aussi au cœur de «Poème rouge») n'évite pas toujours les clichés, mais il était habile de l'articuler sur le destin d'un voleur minable devenant bien malgré lui le héros d'une de ces révolutions qui secouèrent l'Allemagne au milieu du XIXe siècle.

Quant au dessin il s'apparente plus au style expressif de l'Association qu'à l'académisme habituel de Glénat, ce qui lui donne une grande puissance à la fois d'ironie et d'évocation, bienvenue dans la peinture de l'époque romantique et des atmosphères nocturnes qui abondent dans le récit. / ACO

«La dernière prophétie», Gilles Chaillot (scénario et dessin); «Poème rouge», J. Savey (scénario), P. Wachs (dessin); «Le Gardien de la lance», Ferry (scénario), Ersel (dessin); «Le Legs de l'alchimiste», Hubert (scénario), Tanquerelle (dessin), éd. Glénat, 2002.

# Les monstres font parade

**Juniors ■ L'illustratrice pour enfants Emmanuelle Houdart exposera ses dessins dès samedi à La Chaux-de-Fonds**

Emmanuelle Houdart, qui exposera ses dessins à La Chaux-de-Fonds dès samedi, n'a pas son pareil pour créer des monstres. Poilu, griffu, muni de crocs et de pustules sur le nez, le terrifiant mangeur de grands garçons qui hante les pages de son livre, «Le fils de la sorcière et du loup», incitera certainement bien des jeunes lecteurs à jeter un second coup d'œil sous le lit avant d'éteindre la lumière.

C'est aussi l'avis du petit Pablo qui, dans un moment d'audace, pour être à l'image du grand garçon courageux qu'il s' imagine être, ferme la porte de sa chambre en allant se coucher. Et comble d'audace, il éteint la lumière. Il ne devrait pas! Il n'aurait pas dû... Car l'effreux mangeur de grands garçons n'attendait que ce signal pour s'introduire dans sa chambre pour n'en faire qu'une bouchée. Seulement, Pablo est encore bien jeune pour un grand garçon et le monstre n'est peut-être pas ce qu'on croit.

Auteur d'une dizaine de livres, tant pour enfants que pour adolescents – on lui doit notamment «Moi j'irai dans la lune», «Les trois géants» et «J'y arrive pas», son dernier ouvrage –, l'illustratrice valaisanne installée à Paris a également concocté pour les amateurs de sensations fortes un «Dico des monstres», paru aux éditions Hachette, qui n'est pas passé inaperçu.

Très expressifs, d'une grande sobriété – si ce n'est dans l'usage de couleurs éclatantes –, le trait léché, ses dessins dégagent une poésie étrange, voire légèrement inquiétante. Un monde onirique où les objets prennent figure humaine, pourvus d'yeux et de pieds, où des créatures fantastiques guettent dans chaque coin sombre.

Dès samedi, les étonnants personnages d'Emmanuelle Houdart investiront la librairie La Dam'Oiseau, à La Chaux-de-Fonds, et s'exposeront aux regards des curieux. Une séance de dédicace est

prévue ce jour-là de 10h à 13h, durant laquelle Emmanuelle Houdart sera accompagnée de Catherine Louis, bien connue du public neuchâtelois. /SAB

La Chaux-de-Fonds, La Dam'Oiseau, du samedi 9 mars au mercredi 10 avril.

«Le fils de la sorcière et du loup», Chris Donner, Emmanuelle Houdart, éd. Grasset Jeunesse.



OLYMPISME

**Confiance  
de mise**

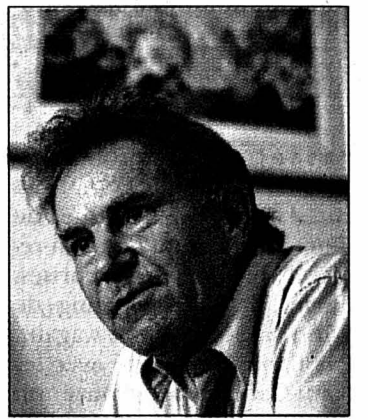

Le Neuchâtelois Denis Oswald (photo Marchon), président de la commission de coordination du CIO, est optimiste pour les JO d'Athènes 2004. Il reste des problèmes d'hébergement et de transport, mais le gouvernement grec fait tout son possible pour faire avancer les choses.

page 20

HOCKEY SUR GLACE

**Les GCK Lions  
aux Mélézes**

La logique n'a pas été respectée entre Bienne et Ajoie, puisque ce sont les Jurassiens qui se sont qualifiés pour les demi-finales des play-offs. Du coup, le HCC accueillera les GCK Lions vendredi soir. Tant pis pour le derby horloger entre La Chaux-de-Fonds et Bienne!

page 22

**LA SUISSE ET  
LE MONDE**

JACQUES CHIRAC

**Sondages  
défavorables**

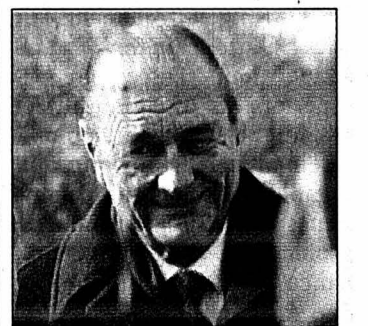

PHOTO KEYSTONE

Les nuages s'amoncellent au-dessus de la campagne de Jacques Chirac. Trois sondages différents semblent marquer depuis quelques jours un fléchissement du président-candidat face à son rival Lionel Jospin.

page 31

LOGO SWISS

**Swissair  
débouté**

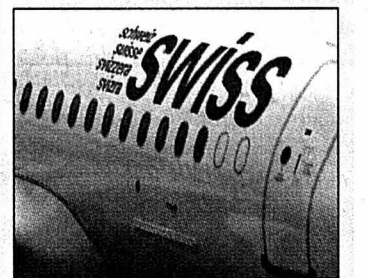

PHOTO A-KEYSTONE

Crossair pourra utiliser le logo Swiss le 31 mars. Hier, le Tribunal de commerce de Zurich a en effet débouté Swissair Group qui voulait en faire interdire l'usage à la nouvelle compagnie aérienne nationale.

page 33

**Un projet qui tient la route**

**Football ■ La Suisse et l'Autriche veulent l'Euro 2008. Mais l'absence d'un stade de 40.000 places dans notre pays pourrait tout faire capoter**

Surtout ne pas crier victoire trop tôt! Après l'échec de Sion 2006, les responsables de la candidature de l'Autriche et de la Suisse à l'organisation de la phase finale de l'Euro 2008 tiennent avec raison à conserver une certaine modestie. L'Autrichien Wolfgang Gramann et le Suisse Thomas Helbing, les deux pilotes du projet, n'ont cessé de le rappeler lors d'une conférence de presse tenue à Zurich. «Nous sommes sur la même ligne que nos rivaux» soulignait Thomas Helbing.

L'Autriche et la Suisse sont en concurrence avec une candidature des pays nordiques (Suède, Finlande, Norvège et Danemark), avec la Russie, la Hongrie et trois

autres projets conjoints, la Croatie et la Bosnie-Herzégovine, l'Ecosse et l'Eire ainsi que la Grèce et la Turquie. Selon Thomas Helbing, cette dernière candidature est peut-être la plus dangereuse.

«Les Grecs et les Turcs possèdent des stades magnifiques, souligne-t-il. Mais je crois que la sélection devrait très vite s'opérer à travers les réponses au cahier des charges de l'UEFA. Il est excessivement pointu, surtout en ce qui concerne la sécurité et les médias.»

**Un million de spectateurs**

Le 25 avril à Stockholm, Thoms Helbing et Wolfgang Gramann présenteront leur

projet lors du congrès de l'UEFA. D'ici là, ils espèrent obtenir l'assurance que la capacité du nouveau Wankdorf, qui sera inauguré en 2004, sera bien portée à 40.000 places. Pour l'instant, l'absence d'un stade en Suisse de 40.000 places représente l'un des points faibles de cette candidature. Si le feu passe au vert à Berne, la Suisse pourra ainsi accueillir 15 rencontres de l'Euro 2008 dont une demi-finale, la finale se disputant au Prater de Vienne.

Après la remise du dossier agendée au 31 mai, une visite d'inspection aura lieu dans les deux pays du 19 au 23

août. L'attribution de l'Euro 2008 interviendra les 12 et 13 décembre au siège de l'UEFA à Nyon. Ce sont les 14 membres du Comité exécutif qui voteront. Thomas Helbing est parfaitement conscient qu'une organisation irréprochable en Suisse de tour final du championnat d'Europe des moins de 21 ans en mai prochain est impérative.

Le budget de la candidature austro-suisse s'élève à

cinq millions, dont les deux tiers sont couverts par le Crédit Suisse. «Si nous sommes désignés par l'UEFA, il faudra tabler sur un budget de 120 millions de francs, poursuit Thomas Helbing. Nous avons pratiquement l'assurance de ne faire aucun déficit.» Se basant sur l'Euro 2000 en Belgique et en Hollande, Autrichiens et Suisses espèrent la venue de quelques 300.000 touristes et un million de spectateurs dans les stades. /si



Austria Switzerland Candidate  
UEFA EURO 2008  
Football's best - close to you

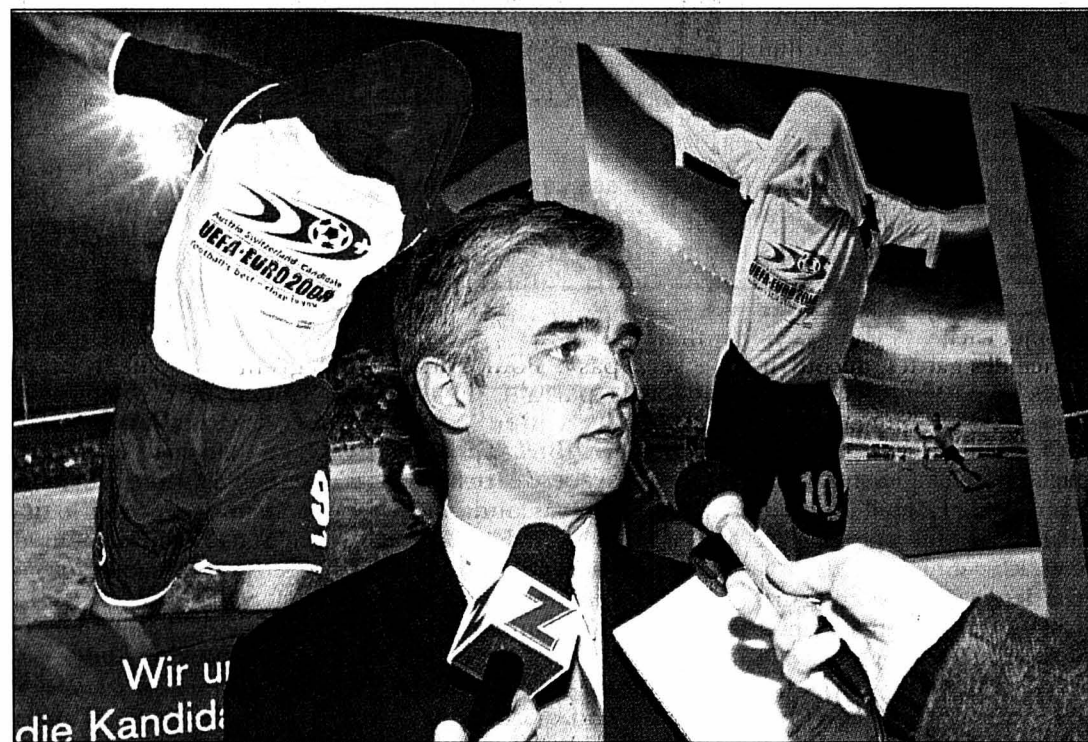

Le chef de projet Thomas Helbing derrière deux affiches: la décision finale interviendra à la mi-décembre.

PHOTO LAFARGUE

**L**e pari est jouable. C'est ce message qu'on a voulu faire passer hier depuis Zurich. On veut bien le croire et y croire. Le grand problème se situe au niveau des stades, d'un stade plus exactement, d'une capacité de 40.000 places. On espère que les Bernois ne vont pas nous faire un bébé dans le dos!

**Une affaire  
politique**

Les responsables de la candidature austro-helvétique évoquent le cahier des charges, la valeur des concurrents. On a nos chances. On n'est ni meilleurs, ni, surtout, plus mauvais que les autres. C'est déjà presque une victoire en soi. Il faut maintenant se souvenir d'une chose: chaque attribution d'une manifestation sportive de niveau européen ou mondial a toujours débouché sur une affaire politique, impliquant notamment des intérêts financiers et personnels que le bas peuple, dont nous faisons partie, est

censé ignorer. Quel leurre! Du coup, Lemart Johanson va mettre tout son poids - et il en a! - dans la bagarre. Le président suédois de l'UEFA roule bien évidemment pour la candidature scandinave, son trèfle à quatre à lui. Mais le plus sûr ennemi de la Suisse et de son allié se nomme... Sepp Blatter. L'UEFA ne cesse de tacler le Haut-Valaisan au-dessus du nombril depuis sa nomination en France, en juin 1998. Pour le moment, toutes les manœuvres de déstabilisation ont échoué. A Nyon, on n'a toutefois qu'une seule envie: se payer la fiole du No 1 de la Fifa. Peu importera la manière, seul l'effet comptera. Priver la Suisse de l'Euro 2008 s'assimilerait à un échec personnel pour Blatter, estime-t-on à l'UEFA (qui aura le dernier mot), où l'artillerie lourde est déjà en place. A moins que d'ici là, Sepp Blatter ait été «renversé», hypothèse somme toute peu probable. Le sport dans tout ça? Allons, restons sérieux...

Gérard Stegmüller

COMMENTAIRE

**Luis quitte le banc**

**France ■ Fernandez ne supporte plus les arbitres!**

Luis Fernandez, l'entraîneur-manager du Paris Saint-Germain, a annoncé qu'il renonçait à s'asseoir sur le banc de touche lors des compétitions nationales tant qu'il occuperait cette fonction au sein du club parisien. Alors qu'il avait eu maille à partir à plusieurs reprises avec les arbitres cette saison, Luis Fernandez a été exclu à la 84e du match PSG-Bordeaux, samedi en demi-finale de la Coupe de la Ligue, après avoir bousculé le quatrième arbitre. «Après avoir mûrement réfléchi, j'ai décidé,

sans avoir subi aucune pression et dans le but de contribuer à aider mon club, de prendre du recul et, en tant que manager-entraîneur du PSG, de ne plus m'asseoir sur le banc de touche lors des compétitions nationales, tant que j'occuperai cette fonction au sein du club» a déclaré Luis Fernandez. Il a précisé qu'il prendrait toutefois place sur le banc lors d'éventuels matches de Coupe d'Europe. Pour les rencontres nationales, ce sera son adjoint, Jean-Louis Gasset, également exclu samedi, qui le remplacera. /si



Luis Fernandez: aux abris!

PHOTO LAFARGUE

**Sur fond de campagne**

**Fifa ■ La semaine s'annonce mouvementée à Zurich. Sepp Blatter pour l'instant seul en liste**

Les dirigeants du football mondial ont une série de réunions, cette semaine à Zurich, qui constituent une sorte d'ultime mise au point avant les congrès électifs des diverses confédérations et de la Fifa, en mai à Séoul. Les rumeurs de corruption concernant l'élection de Sepp Blatter en 1998, seront naturellement évoquées mais, en raison d'une sorte de consensus, elles ne constitueront pas le point fort de ces travaux. La réunion extraordinaire du comité des finances est beaucoup plus attendue. Elle permettra de commenter les résultats de l'audit annuel sur les comptes 2001, réalisé en un temps record par la société KPMG.

A plusieurs reprises, Sepp Blatter, s'appuyant sur les résultats de l'audit, a écarté toute incertitude concernant la situation financière de la Fifa. Le Haut-Valaisan a ana-

lysé ainsi dans le détail les retombées de la faillite du groupe de marketing ISL/ISMM, l'annulation de la couverture d'assurance et la récession mondiale renforcée par les attentats du 11 septembre 2001. Les difficultés financières du groupe allemand Kirch, détenteur des

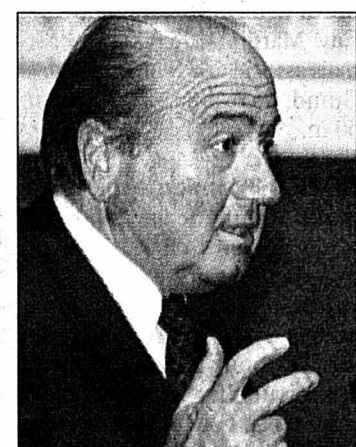

Sepp Blatter doit s'attendre à être bousculé.

PHOTO KEYSTONE

droits TV pour les Coupe du monde 2002 et 2006, ne poserait non plus pas de problème dans la mesure où toutes les garanties financières ont déjà été assurées. Malgré cela, les membres européens, africains et asiatiques du comité exécutif ont exprimé clairement leur scepticisme, réclamant, à l'image du puissant directeur de l'UEFA, Gerhard Aigner, une nouvelle étude financière. La rotation de la Coupe du monde constituera l'ordre du jour attendu, vendredi.

Mais, la prochaine élection du président de la Fifa, le 29 mai à Séoul, sera un peu le fil conducteur de toutes ces réunions. Sepp Blatter est pour l'instant le seul candidat déclaré à sa succession, même si divers courants incitent le président de la confédération africaine (CAF), le Camerounais Issa Hayatou, à poser sa candidature avant la date limite du 28 mars. /si

# Thoune, ce leader inattendu

**Football ■ Après deux journées dans le tour de promotion-relégation LNA/LNB, les Bernois pointent en tête. Ils seront ce soir à la Maladière. Pour un «sommets»!**

Le tour de promotion-relégation LNA/LNB n'est «vieux» que de deux journées qu'il a déjà réservé son lot de surprises. Certes, le premier rang de Wil n'a rien d'extravagant. Par contre, à égalité avec les Saint-Gallois, on trouve un autre pensionnaire de LNB, le surprenant et inattendu FC Thoune de Hanspeter La-tour. Les Bernois ont eux aussi fait le plein (six points) et c'est remonté comme pas deux qu'ils mettent ce soir le cap sur la Maladière. Face à Neuchâtel Xamax qui lui aussi a parfaitement rempli son contrat jusqu'ici (une victoire, un nul), on peut véritablement parler de match au «sommets».

## Deux suspendus

«Je préfère affronter un Thoune avec six points plutôt qu'un Thoune avec zéro point. Cela signifie que cette équipe mérite le respect et cela nous évitera tout excès de confiance. Les gars doivent se préparer en conséquence. Ainsi, nous n'aurons pas d'excuses. On doit gagner, point final.» Alain Geiger va droit au but. Le Valaisan admettrait difficilement un faux pas de ses protégés. Ceux-ci ont été

tout d'abord à la peine l'autre dimanche à Lausanne, avant de se reprendre par la suite.

«On ne peut pas comparer les deux rencontres, ajoute l'entraîneur xamaxien. On jouait aussi à l'extérieur. Dans cette poule, l'important est de ne pas encaisser de goal.» Sur ce point, le patron dort tranquille. En 180 minutes (plus le temps additionnel...), la défense neuchâteloise a parfaitement maîtrisé la situation. «De plus, les deux buts que nous avons encaissés résultaient d'autant de cadeaux» martèle le chef, également satisfait de l'efficacité

des siens. En réalité, seul le milieu de terrain lui cause des soucis: «En effet, il y a encore des efforts à réaliser dans ce compartiment de jeu.» Et Oppliger, ainsi que Mangane, sont suspendus pour tout à l'heure. «Heureusement que ce ne sont pas les possibilités de rechange qui manquent. Bättig partira certainement titulaire. Si on a évolué sans rythme et sans trop de clarté contre Lausanne, je peux assurer que ce ne sera pas le cas ce soir.»

En ne commettant pas l'erreur de prendre Thoune de haut, Neuchâtel Xamax possède néanmoins les

moyens de se débarrasser des Alémaniques, qui procéderont avant tout par contre-attaques. «C'est clair, il s'agira

d'avoir de la patience» reprend Alain Geiger.

Pas trop longtemps, de préférence. /GST



Remo Büess: le Bâlois est à l'aise avec ses compères de la défense, Eddy Barea et Steve von Bergen. PHOTO GALLEY

## Au tour de Rey!

Deux matches et autant de buteurs pour quatre goals. Alex et Simo, avec chacun deux réussites, semblent déjà bien en fine en ce printemps. Ce qui n'est pas encore le cas d'Alexandre Rey. Le transfuge de Lucerne a été impliqué sur les deux premiers buts du match face à Aarau, mais il n'avait pas trouvé le chemin des filets. A La Pon-

taise, il n'a que très rarement été servi dans les conditions qu'il affectionne. «Ce serait bien qu'il marque assez vite, reflète Alain Geiger. J'ai discuté avec lui. Alexandre est en confiance, mais il n'est pas encore au top physiquement. Il va finir par décoller. C'est aussi une question de repères. Mardi matin à l'entraînement, il a marqué. C'est plutôt bon signe.»

Plutôt, oui. /GST

## Absences de marque

**Cyclisme ■ Le Tour de Murcie privé d'Armstrong et Ullrich**

L'Américain Lance Armstrong et l'Allemand Jan Ullrich, qui devaient effectuer leur rentrée en Europe lors du Tour de Murcie, qui débute aujourd'hui, ont finalement fait faux bond aux organisateurs. Les ennuis physiques d'Ullrich, souffrant de problèmes à un genou, et de Lance Armstrong, affaibli par une gastro-entérite, privent le Tour de Murcie de l'affiche espérée. Le Russe Pavel Tonkov a également choisi de faire l'impasse.

Dans l'ombre de Paris-Nice, la course de cinq jours dans la région de Murcie doit ainsi se contenter de l'ancien double vainqueur du Tour et du Giro, l'Italien Marco Pantani, hors de forme et à la recherche de crédibilité sportive, de l'ancien vainqueur de la Vuelta, l'Espagnol Roberto Heras, de l'Américain Levy Leipheimer ou de l'ancien champion du monde suisse, Oscar Camenzind.

Si le parcours de la course plaît habituellement aux coureurs à étapes qui se préparent pour les grands tours, les sprinteurs purs hésitent à s'aventurer sur le relief difficile du Tour de Murcie. Le Tchèque Jan Svoboda sera donc certainement le plus vélocité du peloton. L'équipe suisse Phonak fait partie des dix-huit formations engagées. Elle prendra le départ avec Reto Bergmann, Denis Bertolini, Iker Camano, Oscar Camenzind, Stefan Kupfernagel, Alexandre Moos, Dabiel Schnider et Massimo Strazzer.

### Le programme

**Aujourd'hui (1re étape):** Murcie - Fortuna, 176,8 km. **Demain (2e étape):** Beniél - San Javier, 160,3 km. **Vendredi (3e étape):** Molina - Alguazas, 180,3 km. **Samedi (4e étape):** Ceuti - Alhama, 173,6 km. **Dimanche (5e étape):** Murcie - Murcie, 12,9 km (contre-la-montre). /si



Oscar Camenzind: le Suisse sera parmi les favoris du Tour de Murcie. PHOTO KEYSTONE

**ATHLÉTISME ■ Route bitumée en cadeau.** La Sénégalaise Amy Mbacké Thiam, première Africaine championne du monde du 400 m, en août dernier à Edmonton, a été récompensée par le président Abdoulaye Wade. Ami Mbacké recevra une maison, une voiture, un salaire de près de 1000 francs et une bourse de 7000 francs pour sa préparation aux JO 2004 d'Athènes. De plus, la petite route menant à son village natal sera bitumée. /si

**BASKETBALL ■ Nouveau succès des Blaizers.** Matches de lundi soir: Portland Trail Blazers - Sacramento Kings 107-95. Utah Jazz - Denver Nuggets 100-82. Atlanta Hawks - Memphis Grizzlies 95-76. Philadelphia 76ers - Boston Celtics 94-100. /si

**BOBSLEIGH ■ Annen et Hefti se séparent.** Le pilote Martin Annen (28 ans) et son pousseur Beat Hefti (24 ans) ont décidé de cesser leur collaboration au terme de deux saisons pleines de succès. Ils ont notamment enlevé la médaille de bronze lors de l'épreuve de bob à deux des JO de Salt Lake City. Martin Annen sera désormais associé au Genevois Cédric Grand, recordman de Suisse du 60 m. /si

**BOXE ■ Tyson entendu le 12 mars.** L'Américain Mike Tyson, ancien champion du monde des poids lourds, est attendu le 12 mars à Washington pour y passer un entretien devant la Commission de boxe de la capitale. La Commission décidera par vote si une licence doit être accordée à Tyson, rendant ainsi possible la confrontation avec le Britannique Lennox Lewis, cham-

## ENBREF

pion WBC et IBF, pressentie le 8 juin. /si

**CYCLISME ■ Détention prolongée pour Sainz.** La Chambre du Conseil du tribunal de Termonde a prolongé la détention en prison du soigneur français Bernard Sainz, inculpé pour détention de produits illégaux. Le juge a justifié la détention par la gravité des faits incriminés et le danger de récidive. Bernard Sainz, soigneur personnel du Belge Frank Vandenbroucke, avait été arrêté mercredi près de Gand à la suite d'un contrôle routier. Les policiers belges avaient découvert des seringues et des ampoules de produits suspects dans le coffre de son véhicule. /si

**FOOTBALL ■ Le fils de Silvio Berlusconi président?** Luigino Berlusconi (15 ans), fils de Silvio Berlusconi, serait l'un des six candidats à la présidence de l'AC Milan en remplacement du Premier ministre italien contraint au départ pour éviter un conflit d'intérêt. Outre Luigino, Pier-silvio, l'aîné de Silvio Berlusconi, et son frère Paolo seraient également sur les rangs, de même que Franco Baresi, membre du comité de direction et une légende du club. /si

**Un Brésilien à Lausanne.** Lausanne a engagé le demi-brésilien Shizo Velasco-Miguita (21 ans) jusqu'au 30 juin 2004, sous réserve de l'obtention de son permis de travail. /si

**Young Boys - Saint-Gall avancé.** La rencontre entre Young Boys et Saint-Gall initialement prévue le lundi de Pâques 1er avril a été avancée au samedi 30 mars, à 16 h 45.

Elle sera retransmise en direct sur TSR2. /si

**HOCKEY SUR GLACE ■ Les Oilers efficaces.** Matches de lundi soir: Colorado Avalanche - New Jersey Devils 2-0. Boston Bruins - Philadelphia Flyers 1-4. Buffalo Sabres - Edmonton Oilers 0-3. New York Islanders - Calgary Flames 3-5. Washington Capitals - Toronto Maple Leafs 2-3. Canadien Montréal - Atlanta Thrashers 5-3. Los Angeles Kings - Ottawa Senators 1-1 ap /si

**Werlen à Lausanne.** Marc Werlen (24 ans) portera les couleurs de Lausanne durant la saison 2002-03, avec une option pour une année supplémentaire. Le défenseur de FR Gottéron s'est déchiré les ligaments croisés et internes, ainsi que le ménisque du genou gauche début janvier, ce qui le tiendra éloigné des patinoires jusqu'à la fin du présent championnat. /si

**SKI ALPIN ■ Cuche derrière Eberharter.** Le Neuchâtelois Didier Cuche a signé le deuxième temps de l'unique entraînement en vue de la descente de la finale de la Coupe du monde, prévue mercredi à Altenmarkt-Zauchensee. Comme à son habitude, l'Autrichien Stephan Eberharter a terminé premier. /si

**TENNIS ■ Kuharszky nommé chef d'équipe.** Zoltan Kuharszky (43 ans) succède sans surprise à Jakob Hlasek au poste de chef de l'équipe de Suisse de FedCup. L'ancienne joueuse Annemarie Rüeegg occupera les fonctions de capitaine jusqu'à ce que Kuharszky soit qualifié, ce printemps, par la Fédération internationale. /si

## À L'AFFICHE

### LNA

Ce soir  
19.30 Lugano - Grasshopper  
Saint-Gall - Bâle  
Young Boys - Servette  
Zurich - Sion

### Classement

1. Bâle	2 2 0 0	6-2	28 (22)
2. Servette	2 2 0 0	3-0	23 (17)
3. Saint-Gall	2 1 1 0	4-2	22 (18)
4. Grasshopper	2 0 2 0	3-3	21 (19)
5. Young Boys	2 1 1 0	5-1	20 (16)
6. Lugano	2 0 0 2	2-6	19 (19)
7. Sion	2 0 0 2	0-6	17 (17)
8. Zurich	2 0 0 2	0-3	15 (15)

Entre parenthèses, points au terme du tour qualificatif.

### PROMOTION-RELÉGATION LNA/LNB

Ce soir  
19.30 Delémont - Wil  
Lucerne - Lausanne  
NE Xamax - Thoune  
Winterthur - Aarau

### Classement

1. Thoune	2 2 0 0	6-3	6
2. Wil	2 2 0 0	4-1	6
3. NE Xamax	2 1 1 0	4-2	4
4. Delémont	2 1 0 1	4-2	3
5. Aarau	2 1 0 1	3-3	3
6. Lausanne	2 0 1 1	1-5	1
7. Lucerne	2 0 0 2	3-6	0
8. Winterthur	2 0 0 2	1-4	0

### LNB, CONTRE LA RELÉGATION

Ce soir  
19.30 Concordia - Baden  
Etoile Carouge - Vaduz  
Locarno - Kriens  
Yverdon - Bellinzona

### Classement

1. Yverdon	2 2 0 0	9-3	24 (18)
2. Kriens	2 1 0 1	5-2	18 (15)
3. Locarno	2 2 0 0	7-3	18 (12)
4. E. Carouge	2 0 1 1	1-5	17 (16)
5. Bellinzona	2 1 1 0	3-2	17 (13)
6. Concordia	2 1 0 1	3-3	13 (10)
7. Baden	2 0 0 2	3-7	12 (12)
8. Vaduz	2 0 0 2	3-9	11 (11)

Entre parenthèses, points au terme du tour qualificatif.

### OLYMPISME

## Denis Oswald confiant

Denis Oswald, le président de la commission de coordination du CIO, a affirmé que l'on s'orientait vers une solution permettant de combler le déficit de 2800 chambres pour le logement de la famille olympique lors des Jeux d'Athènes en 2004. «Il existe encore un déficit de 2800 chambres, mais apparemment il y aura une solution» a déclaré le Neuchâtelois après une rencontre avec le ministre grec chargé de la préparation olympique, en marge d'une conférence de deux jours sur la préparation des JO de 2004. Il a indiqué que le Gouvernement l'avait assuré oralement qu'il y aura «1400 nouvelles chambres dans de nouveaux hôtels, ou à travers l'extension d'hôtels existants. Les autorités pourront probablement convaincre les hôteliers d'accorder 90% de leurs chambres et non 80% aux officiels. Nous attendons une confirmation écrite» a ajouté M. Oswald, en rappelant que le logement avait été un sujet de préoccupation majeur du CIO.

### Transports en suspens

Le responsable olympique a aussi souligné que le CIO allait «pointer son regard», sur le dossier des transports «qui est encore une question en suspens». «Pour les Jeux, nous avons besoin de 3400 autocars et 4000 voitures pour transporter la famille olympique. Si vous imaginez que demain, tous ces véhicules seront dans le trafic athénien, cela créera un problème» a-t-il observé. Il a donc appelé le Gouvernement à remplir ses engagements pour améliorer le trafic et à commencer une campagne destinée à convaincre la population d'utiliser les transports publics plutôt que la voiture. /si

# Des prix fabuleux

**Bananes**  
Amérique centrale, kg



**2.40**



**Raisins Lavallée**  
doux, d'Afrique du Sud  
kg **3.95**



**Pizza Al Forno Findus**  
•Margherita, 320 g  
•Prosciutto, 355 g **3.50**

**Nestlé**  
Good Morning  
200 g **1.80**



**Ovomaltine**  
2x750 g  
**19.95**

**Ovomaltine**  
Crisp Müesli  
500 g **4.95**



**Confiture Hero Delicia**  
Abricots, 320 g **2.50**



**Huile d'olive Bertolli**  
•Classico •Extra vergine  
1 litre **9.95**



**Omo Poudre**  
25 lessives  
3,04 kg **12.95**



**Taft** •Hairspray  
•Mousse •Gel •Wax  
75ml-300 ml **5.95**

**Baby Shampooing**  
Johnson's  
2x300 ml **6.60**



**Valsler**  
Classic  
6x1,5 litre **6.60**



**Minute Maid**  
•Orange •Tropical  
•Fruits Ligne  
1 litre **1.95**



**Chocolat Cailler**  
•Crémant •Noisettes •Lait  
5x100 g **6.95**



**Filet de porc**, Viande Suisse  
•Rôti •Escalope •Steak, 100 g **2.70**

Vin d'Afrique du Sud  
•Chardonnay 2000  
•Rosé 2001  
•Cabernet Sauvignon  
2001  
«Cape Soleil»  
75 cl **5.95**



Vin blanc  
vaudois  
**Epesses**  
«Montfalcon»  
2000  
75 cl **13.50**



**Gruyère doux**  
49% MG/ES, 100 g **1.65**

**Bell Jambon**  
campagne rustico  
Produit Suisse  
Barquette 120 g env., 100 g **2.95**

**Bahlsen**  
Maxi 7  
500 g **3.75**

**Maggi**  
Quick Lunch  
Gobelet **2.30**

**Ajax**  
•Vitres •Antistatique  
•Bain antibactériel  
2x500 ml  
•Combi, pistolet + lingettes **5.95**



**primo visavis**

## OFFRES D'EMPLOI

**MANUFACTURE ROLEX BIENNE**

Notre entreprise regroupe plus de 1'500 employés qui, chaque jour, collaborent à la fabrication d'un produit de haut de gamme mondialement connu.

Nous vous offrons un poste passionnant en qualité de spécialiste en assurances sociales en tant que

**CHEF(FE) DE GROUPE**  
Département Ressources Humaines

Souhaitez-vous relever ce challenge motivant dans un environnement en évolution ?

Votre secteur d'activité consiste à proposer une politique de promotion de la santé au sein de l'entreprise, à travers la conduite de projets et la gestion quotidienne des cas d'absences.

De personnalité loyale et positive, vous aimez le contact humain. Flexible et autonome, vous effectuez le suivi des cas et mettez à disposition de la ligne des outils de gestion efficaces visant à réduire le taux d'absentéisme.

La préférence sera donnée à une personne d'expérience au bénéfice d'une formation de base commerciale, complétée par une spécialisation en assurances sociales (un brevet fédéral constituerait un atout supplémentaire).

Vous êtes de langue maternelle française avec d'excellentes connaissances de l'allemand et une fonction dans une entreprise bilingue correspond à vos attentes.

Si vous vous reconnaissez dans une telle description, nous vous invitons à adresser votre dossier de postulation complet, accompagné d'une lettre de motivation manuscrite, au Département des Ressources Humaines de la

**MANUFACTURE DES MONTRES ROLEX SA**  
M. J.-M. Hug • Case postale 1153 • 2501 Bienne  
Tél. 032 328 42 21

06-370872/4x4

**GIS**  
Groupe Information sexuelle et éducation à la santé cherche à former

**futur(e)s collaborateurs/trices**

Intéressés à suivre pendant 2 ans, une formation postgrade (environ 800 h), en vue d'un travail à temps partiel dans différentes classes du canton de Neuchâtel. La formation est organisée en partenariat avec les services de formation continue des Universités de Genève, Lausanne et le Cefoc (centre d'études et de formation continue) à Genève.

**Exigences:**  
Diplôme niveau HES ou dossier jugé équivalent - bonne maîtrise de la langue française orale et écrite.  
Pratique professionnelle de 3 ans minimum dans le domaine éducatif, psychosocial, paramédical, médico/psycho-pédagogique ou équivalent.  
Expériences relationnelles avec des groupes d'enfants, d'adolescents et de parents. Aptitude à travailler en équipe.  
Age indicatif: 26-42 ans.  
Participation aux frais de formation.

**Candidature et dossier de présentation sont à adresser au secrétariat du GIS jusqu'au 20 mars 2002:**  
GIS - Terreaux 7 - 2000 Neuchâtel.

028-345213/DOU

**nouveau**

Jazz/blues, pop/rock, classique, rap/reggae/groove, variétés françaises, chants pour les enfants:

écoutez et téléchargez de la musique en MP3

**L'Impartial**  
www.limpartial.ch

**CIFOM**  
Centre intercommunal de formation des Montagnes neuchâtoises

**Commission du CIFOM**  
Rue de la Serre 62  
2301 La Chaux-de-Fonds  
Tél 032 919 29 50

La Commission du CIFOM cherche pour son école d'art un/une

**doyen/doyenne artistique et pédagogique**  
(40% de tâches de coordination et 40% à 60% d'enseignement)

**Profil du poste**

- Le titulaire assiste le directeur et participe à la définition et à la réalisation des objectifs généraux de l'école.
- Il est chargé plus particulièrement de la coordination pédagogique de l'enseignement artistique et assure la liaison entre les différents cours artistiques et les ateliers.
- Il assure le suivi des élèves.
- Il peut être chargé d'assurer des relations extérieures : milieux artistiques, professionnels, représentants légaux des élèves et maîtres d'apprentissage.
- Il est chargé d'un enseignement dans le domaine des arts appliqués.

**Ce poste requiert**

- une bonne connaissance des milieux artistiques et d'arts appliqués
- une capacité d'écoute, de négociation, d'initiative et le sens de l'organisation
- une grande disponibilité

**Titres exigés**

- Licence / diplôme universitaire ou titre professionnel dans le domaine des arts appliqués
- Diplôme / certificat pédagogique (possibilité d'acquérir le titre en cours d'emploi)

**Entrée en fonction** 19 août 2002

**Obligations et traitement** Légaux

**Renseignements** S'adresser à M. Marc Pfister, directeur de l'Ecole d'art, tél. 032/919.23.23

**Offres de service** A envoyer jusqu'au 20 mars 2002 à la direction générale du CIFOM, Serre 62, 2301 La Chaux-de-Fonds, en joignant un curriculum vitae, la copie des diplômes obtenus ainsi que les documents d'usage.

Aviser simultanément de la candidature le Service de la formation professionnelle, Espace 1, case postale 2083, 2302 La Chaux-de-Fonds 132-110054/4x4

**Arrêter de fumer? Perdre du poids sans médicaments?**  
Désaccoutumance au tabac et à l'alcool.

**Atténuation de la douleur due à un événement inattendu**  
Brûlure - Postopératoire - Insomnie - Problème de dos  
astrelbert.ch **0041 (0) 79 2135202** C.P.210, 1951 Sion

**Marcel Elbert répond à vos appels et à vos questions!**

36-74150/4x4



**EN BREF**

**FOOTBALL ■ Peischl prolonge.** Wil a prolongé le contrat de son entraîneur Heinz Peischl jusqu'à la fin de la saison prochaine. L'Autrichien occupe son poste depuis l'été dernier. Il a mené cet automne le club saint-gallois à la première place du tour de qualification de LNB. Wil a remporté ses deux premiers matches du tour de promotion-relégation. /si

**Müller forfait contre Monaco.** Le défenseur central de Lyon, Patrick Müller, est forfait pour le match de championnat de France Lyon-Monaco, ce soir au stade Gerland. Il souffre d'une douleur au dos. /si

**Marseille-Auxerre interrompu.** La rencontre avancée de la 28e journée du championnat de France entre Marseille et Auxerre a été interrompue définitivement à la 58e minute hier soir par l'arbitre Eric Poulat en raison d'une pluie continue sur le stade Vélodrome de Marseille. Au moment de l'interruption du match, Marseille menait 1 à 0 grâce à un but de Swierczewski à la 33e minute. /si

**Leverkusen en finale.** Allemagne. Coupe. Demi-finale: Bayer Leverkusen - Cologne (avec Zellweger) 3-1 ap. Leverkusen en finale contre le Bayern Munich ou Schalke 04 le 11 mai. /si

**Blackburn efficace.** Championnat d'Angleterre. Matches avancés de la 29e journée: Arsenal - Derby County 1-0. Blackburn - Aston Villa 3-0. Sunderland - Bolton 1-0. Classement: 1. Arsenal 29 matches-60 points. 2. Manchester United 29-58. 3. Liverpool 29-58. /ré

**SKI NORDIQUE ■ Doublé norvégien.** Au cours des épreuves de la Coupe du monde, disputées en nocturne à Stockholm, la Norvège a fêté un double succès grâce aux victoires de Jean Arne Svartedal chez les messieurs et de Bente Skari chez les dames dans des courses sprint en style classique. La seule Suissesse au départ, Andrea Huber, a pris la 21e place en qualification. /si

**TENNIS ■ Kratochvil passe.** Le Bernois Michel Kratochvil (ATP 44) a éliminé la tête de série No 4, l'Argentin Guillermo Canas (ATP 17), au premier tour du tournoi ATP de Scottsdale. Le No 2 helvétique, qui s'est séparé de son coach Neil Borwick lundi, s'est imposé en trois sets, 6-3 3-6 6-3 après 2 h 05' de jeu. /si

# Franches-Montagnes défait

**Hockey sur glace ■ La troupe d'Eric Morin s'incline dans un troisième match souvent décisif. Les Taignons n'ont toutefois pas dit leur dernier mot**

Galvanisés par leur succès samedi à Saignelégier, les joueurs d'Eric Morin dominent le début de la rencontre. Mais par manque de réussite ou d'opportunisme, sans oublier les prouesses du gardien Pellet, Franches-Montagnes ne parvient pas à concrétiser sa domination. Au contraire des Vaudois, qui ouvrent la marque grâce à une lumineuse combinaison entre Graf et Brouze.

Au moment où les Jurassiens pouvaient bénéficier d'un avantage numérique, en deuxième période, Louvrier partait seul en contre-attaque et doublait la mise: le genre de but qui vous cloue sur la glace, en tous cas moralement. En effet, les Franc-Montagnards ne s'en remettent pas. Au contraire même, les Stelliens inscrivent encore un troisième but dans l'ultime période, en

supériorité numérique. La seule réussite jurassienne de la soirée, signée hélas trop tardivement par Vuilleumier au terme d'un remarquable effort personnel, ne changera rien. L'addition aurait d'ailleurs pu être plus salée encore sans le brio d'Alex Reinhard. Le diction stipule que l'équipe qui remporte le troisième acte gagne la série. Mais Franches-Montagnes n'a pas dit son dernier mot. En cas de victoire demain à Saignelégier, Eric Morin sait que la pression serait sur les épaules des jeunes Lausannois si d'aventure ils étaient poussés à disputer un cinquième match décisif samedi. /SRO

**Star Lausanne mène 2-1 dans la série.**

**Prochaine journée**

**Jeudi 7 mars. 20 h 15:** Franches-Montagnes - Star Lausanne

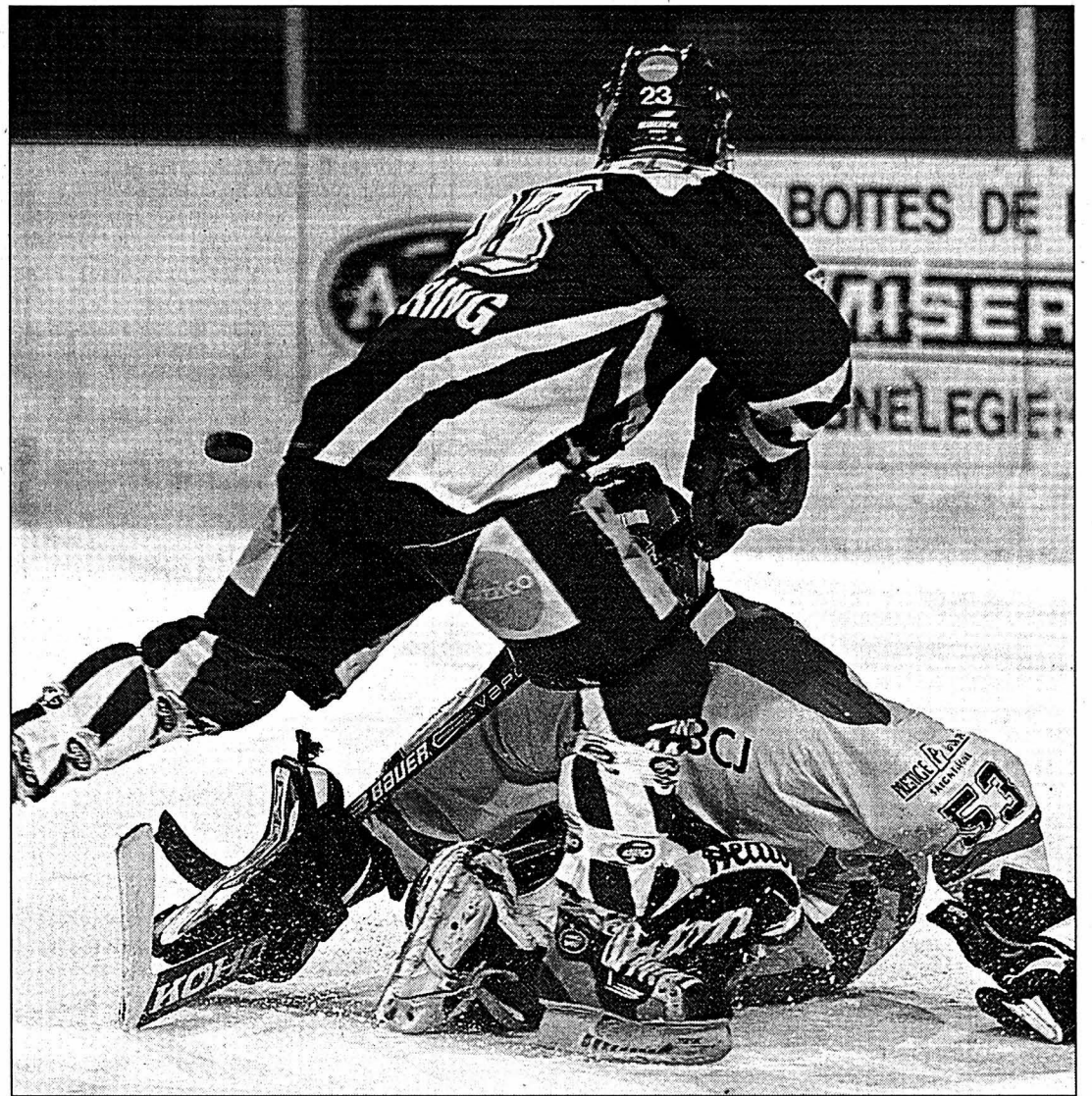

Tout le talent du portier Alex Reinhard (ici face à Fabrice Eisenring) n'a pas suffi à Franches-Montagnes pour s'imposer. PHOTO GALLEY

**STAR LAUSANNE - FRANCHES-MONTAGNES 3-1 (1-0 1-0 1-1)**

Malley: 390 spectateurs. Arbitres: MM. Favre, Currit et Zosso.

Buts: 18e Brouze (Graf, à 4 contre 4) 1-0. 35e Louvrier (à 4 contre 5) 2-0. 50e Graf (à 5 contre 4) 3-0. 60e Vuilleumier 3-1.

Pénalités: 9 x 2' contre Star Lausanne et 8 x 2' contre Franches-Montagnes.

Star Lausanne: Pellet; Deriaz, Florey; Monney, Viret; Flaction, Mulhauser; Chauvy, Graf, Brouze; Louvrier, Schaer, Rogenmoser; Burdet, Micheli, Eisenring; Jamusi, Vallelan.

Franches-Montagnes: A. Reinhard; Theurillat, Guenot; Membrez, Nicolet; Wütrich, F. Reinhard; Koller, Orlando; Faivet, Houser, Staudenmann; Boillat, Gigon, Houlmann; Voirol, Aeschlimann, Vuilleumier; Cattin.

## Deux jours décisifs

**Deuxième ligue ■ Star Montagnes doit s'imposer face à Prilly afin d'entretenir l'espoir**

Star Montagnes aborde 24 heures décisives dans la course à la première place avec deux déplacements en autant de jours. Le plus important, demain soir face au leader Prilly où seule la victoire importera. «*Tant qu'il y a de la vie, il y a de l'espoir*» analyse Fabrice Dessarzin. Après la défaite concédée face à Nendaz, le coach stellien attend de ses joueurs qu'ils se révoltent. «*Il faut une remise en question, on doit retrouver notre collectif et les anciens devront réagir pour tirer l'équipe.*» Si tout se passe bien ce soir, tout sera encore possible à condition de digérer le voyage de Château-d'Oex jeudi. «*Il faudra se faire mal et*

*surtout ne pas croire que ce sera gagné d'avance*» rajoute le mentor stellien. Pour ces deux matches, Fabrice Dessarzin récupérera S. Matthey mais devra toujours se passer de Zbinden (raisons familiales) et de Becerra (blessé).

Fleurier, qui n'a d'ambition que de bien finir ce tour final, s'en va à Château-d'Oex affronter le dernier du groupe. Après la bonne réaction enregistrée samedi contre Prilly, Willy Kohler souhaite que ses joueurs poursuivent sur cette lancée. «*On a fait un très bon match samedi, l'équipe veut montrer qu'elle est de valeur. On a eu beaucoup de blessés au mauvais moment ce qui explique notre classement mais les gars ont encore en-*

*vie de se faire plaisir il faudra tirer les enseignements pour préparer la saison prochaine*» ajoute le coach fleurisans. Walter, F. Matthey et Jeannin (blessés) ne seront pas du voyage. /EPE

**LE POINT**

Hier soir Meyrin - Nendaz 12-2

Ce soir 20.30 Prilly - Star Montagnes Château-d'Oex - Fleurier

Demain 20.30 Chât.-d'Oex - Star Montagnes

Classement					
1. Prilly	8	7	0	1	37-16 14
2. Meyrin	9	6	0	3	47-24 12
3. Star Mont.	7	5	0	2	34-18 10
4. Nendaz	9	3	0	6	34-64 6
5. Fleurier	8	2	0	6	23-35 4
6. Château-d'Oex	7	1	0	6	14-35 2

## Saint-Imier déroule

**Play-out ■ L'équipe de Neininger s'impose 10-0 face à Rarogne**

Hier soir, Saint-Imier n'a pas fait le détail face à des Rarognards complètement débordés (0-10). Après ce succès retentissant, Saint-Imier semble en mesure de clôturer une saison difficile samedi en signant un second succès face à ce même adversaire. Incontestablement, l'arrivée de Tony Neininger à la tête de Saint-Imier a eu un effet bénéfique.

**RAROGNE - SAINT-IMIER 0-10 (0-3 0-4 0-3)**

Litternahlle: 40 spectateurs. Arbitres: MM. Es-Borrot et Besson.

Buts: Ire P. Vuilleumier (Dubail) 0-1. 7e E. Vuilleumier (Tanner) 0-2. 13e E. Vuilleumier (Tanner, à 6 contre 4, pénalité différée)

0-3. 24e Greub (Chervet) 0-4. 29e E. Vuilleumier (Tanner) 0-5. 30e Marti (Kunz, à 4 contre 5!) 0-6. 36e E. Vuilleumier (Tanner) 0-7. 45e Greub (Crevoiserat) 0-8. 52e Marti (Winkler) 0-9. 54e Tanner (E. Vuilleumier, Winkler) 0-10.

Pénalités: 2 x 2 contre Rarogne, 6 x 2 contre Saint-Imier.

Rarogne: Biner; J.-P. Schmid, P. Schmid; P. Marty, Zumoberaus; Brux, Vogel, Truffer; Baumann, Sterren, F. Schmid; Possa, Jager, Radan. F. Marty.

Saint-Imier: Ryser; Wermuth, Kunz; Vuille, Winkler; Marti, P. Vuilleumier, Dubail; Greub, Chervet, Niklès; Tanner, Crevoiserat, E. Vuilleumier; Zurcher, Lauper. /JMF

Saint-Imier mène 1-0 dans la série.

Prochaine journée Play-out (au meilleur de trois matches). Samedi 9 mars: Saint-Imier - Rarogne.

**PMUR**

Demain à Saint-Cloud (Prix d'Auxerre plat, Réunion 1, course 1, 3000 m, 13 h 45)

Cliquez aussi sur [www.longuesoeilles.ch](http://www.longuesoeilles.ch)

Seule la liste officielle du PMU fait foi

Cheval	Poids	Jockey	Entraîneur	odds	Perf.
1 Cléty	59,5	T. Thulliez	F. Doumen	6/1	0p6p2p
2 Le-Carré	58	C. Soumillon	A. Royer-D.	5/1	2p1p1p
3 Gargalhada-Final	56,5	S. Maillot	Rb Collet	7/1	1p2p1p
4 Fleur-D'Ajone	56	T. Gillet	Rd Collet	11/1	2p5p5p
5 Bel-Amix	55,5	R. Doleuze	G. Doleuze	14/1	7o2o3p
6 Karthoum	55,5	Y. Gourraud	J.-P. Gallorini	16/1	0pAo2p
7 Connecticut	54,5	P. Soborg	D. Guillemin	17/1	2p1p4p
8 Irish-Holmes	54,5	M. Nobili	C. Boutin	15/1	9p1p0p
9 Rosmaded	54,5	D. Boeuf	E. Lellouche	9/1	9p9p4p
10 Al-Nowhere	54	R. Marchelli	A. Bonin	18/1	2p4p4p
11 Kaprice-Royale	54	A. Roussel	E. Lecoiffier	27/1	0p5p0p
12 Terrazzo	54	F.-X. Bertras	N. Branchu	21/1	7p4p1p
13 Timschel	53	T. Jarnet	J.-M. Capitte	10/1	3p4p0p
14 Procope	52,5	D. Bonilla	B. Sély	17/1	1pAo7o
15 Day-After	50,5	N. Fumard	E. Lemartinel	20/1	8p6p1p
16 State-Of-Mind	50,5	O. Plaçais	C. Boutin	9/1	3p0p9p
17 Saddler's-Time	50	S. Coffigny	Rb Collet	22/1	4p9p1p
18 Génie-D'Axel	50	W. Messina	M. Rolland	14/1	3p5p2p

**NOTRE OPINION**

2 - Il peut faire bonne figure.

9 - Spécialiste de l'exercice.

13 - Un très fidèle serviteur.

16 - A reconduire impérativement.

1 - Les tiercés lui réussissent.

4 - Quelle courageuse jugement.

10 - Plus régulier, tu meurs.

3 - Sa forme ne fait aucun doute.

**LES REMPLAÇANTS:**

6 - Un Gallorini très dur au mal.

12 - Il faut encore s'en méfier.

**LES RAPPORTS**

Hier à Saint-Cloud, dans le Prix des Platanes

Tiercé: 18 - 5 - 16.

Quarté+: 18 - 5 - 16 - 3.

Quinté+: 18 - 5 - 16 - 3 - 17.

**Rapports pour 1 franc**

Tiercé dans l'ordre: 10.857,50 fr.

Dans un ordre différent: 2171,50 fr.

Quarté+ dans l'ordre: 96.771,70 fr.

Dans un ordre différent: 2569,70 fr.

Trio/Bonus (sans ordre): 241,30 fr.

**Rapports pour 2 francs**

Quinté+ dans l'ordre: tirelire

Dans un ordre différent: 7806,00 fr.

Bonus 4: 623,00 fr.

Bonus 3: 181,40 fr.

**Rapports pour 5 francs**

2sur4: 196,00 fr.

**PUBLICITE**

Désaltérant! Stimulant!

**CAP NORD**  
ICE COOL CAFE

En cannette de 250 ml

Un produit

**LA SEMEUSE**  
LE CAFE QUE L'ON SAVOURE

Tél. 032 926 44 83 - [www.ice-cool-cafe.ch](http://www.ice-cool-cafe.ch)

FONDATION QUALITÉ FLEURIER

cherche, pour l'ouverture prochaine de son laboratoire de Fleurier (NE), un(e)

**responsable du contrôle de qualité**

**Mission:** mettre en place la logistique du laboratoire de contrôle, se former aux instruments spécifiques puis travailler de manière indépendante au contrôle de la qualité de montres terminées de très haut de gamme. Le poste comprend des aspects techniques (paramétrage des machines de contrôle et tests), administratifs (suivis des dossiers de certification) et de maintenance délicate (pièces d'horlogerie de grande valeur). Possibilité de formation continue sur le poste ou dans les entreprises participantes.

**Profil:** base technique, CFC de mécanicien de précision, technicien d'exploitation, horloger ou assimilable. Bonnes connaissances d'informatique, savoir interpréter des résultats, stabilité et fiabilité. Une expérience dans le contrôle de qualité serait un plus.

**Conditions:** à discuter.

**Lieu et début de l'engagement:** à Fleurier, tout de suite ou à convenir.

**Renseignements et offres de service:** avec CV et copie de certificats à: **Fondation Qualité Fleurier, par son président M<sup>r</sup> Jean-Patrick Hofner, notaire, 2018 Couvet, tél. 032 864 50 10.**

28-345552/4x4



Votre avenir dans une caisse de pensions? Nous sommes une des plus grandes institutions de prévoyance 2<sup>e</sup> pilier de Suisse romande et désirons renforcer l'effectif de notre département Assurance. Nous recherchons à engager, pour une date à convenir, un(e)

**Employé(e) qualifié(e) à plein temps**

Dans cette fonction, vous vous occuperez des travaux liés à la gestion des cas d'assurance au sein de notre Caisse de pensions:

- encouragement à la propriété, affiliations, prestations de libre passage,
- gestion des pensionnés,
- divers travaux de bureau, rédaction de lettres,
- renseignements aux assurés.

Vous êtes au bénéfice d'une formation commerciale avec CFC ou titre équivalent, disposez si possible d'une expérience dans le domaine du deuxième pilier, parlez couramment le français et l'allemand, maîtrisez Excel et Word et êtes capable de travailler de façon indépendante.

Etes-vous intéressé(e) à travailler dans une petite équipe et dans un environnement stable? Alors, n'hésitez pas! Par ailleurs, nous recherchons également une **secrétaire de direction.**

Adressez votre offre accompagnée des documents usuels à

**Eric Maillard, Caisse de pensions Swatch Group  
Fbg de l'Hôpital 3, 2001 Neuchâtel  
(tél. 032 722 56 56).**

028-344492

**Adecco**  
CADRES  
[www.adecco.ch](http://www.adecco.ch)

Notre client cherche à engager, pour un emploi fixe:

**Un(e) responsable des ressources humaines**

Cette personne aura pour tâches:

- Mettre en application les politiques locales et européennes et les pratiques en matière de RH pour le centre technique européen, y compris le développement, les évaluations, la formation, la compensation et les avantages de la vie professionnelle.
- Fournir les solutions ou les idées pour mettre à jour uniformément la motivation et l'efficacité des employés.
- Mettre en application les techniques de recrutement pour sélectionner les candidats compétents.
- Mettre à jour un rapport de wordkin avec le canton pour s'assurer que le centre technique européen peut fonctionner harmonieusement avec la communauté dans l'exécution de son business.
- Fournir les états de headcount et le budget européen aux sièges sociaux.

- Expérience de plus de 3 ans de gestion des RH.
- Développement et formation de personnel, processus de recrutement.
- Très bonne compréhension de la loi suisse concernant l'emploi.
- Excellentes qualifications de MS Office.
- Langues anglaise et française exigées.
- Le brevet fédéral serait un plus.

Exigences demandées:  
Pour tous compléments d'informations, appelez **Patrice J. Blaser** au 032 910 53 83 ou envoyez votre dossier de postulation qui sera traité en toute confidentialité.

Av. Léopold-Robert 36  
2300 La Chaux-de-Fonds, Tél. 032 910 53 83  
E-Mail: [lachauxdefonds.cadres@adecco.ch](mailto:lachauxdefonds.cadres@adecco.ch)

un nouveau monde pour l'emploi

028-344492



**LA SEMEUSE®**  
LE CAFÉ QUE L'ON SAVOURE

cherche sa

**TÉLÉPHONISTE BILINGUE FRANÇAIS-ALLEMAND**

**Vous...**

- aimez le contact avec les gens;
- êtes résistante au stress;
- êtes dynamique, aimable et sérieuse;
- êtes organisée, précise et rigoureuse;
- savez prendre des responsabilités.

**Alors nous vous offrons:**

- une activité indépendante à temps complet;
- les avantages d'une PME dynamique en pleine évolution;
- un produit de marque haut de gamme reconnu par le public;
- une ambiance de travail agréable et sympathique.

Veuillez adresser votre offre manuscrite avec photo et curriculum vitae à **LA SEMEUSE**, case postale, 2301 La Chaux-de-Fonds ou par e-mail: [info@lasemeuse.ch](mailto:info@lasemeuse.ch).



L'office régional de l'état civil du Val-de-Travers aux Verrières met au concours les postes suivants:

**1 Officier d'état civil responsable de l'office à 70%**

**2 officiers d'état civil à 40%**

Entrée en service le 1<sup>er</sup> juin 2002 ou à convenir.

Ces collaborateurs se verront confier les tâches suivantes:

- Tenue des registres spéciaux (naissances, décès, mariages, reconnaissances) et registre des familles.
- Célébration des mariages.
- Divers travaux administratifs liés au service.

**Exigences:**

- CFC d'employé de commerce.
- Maîtrise des outils informatiques standards.
- Rigueur, autonomie et précision dans l'exécution des tâches.
- Amabilité, disponibilité et entrentent.
- Permis de conduire, avec voiture.
- De nationalité suisse.
- Une formation d'officier d'état civil serait un avantage.

Nous offrons des emplois au service de la population de toute une région, un cadre de travail agréable et des prestations salariales et sociales d'une collectivité publique.

Les postes mis au concours sont ouverts indifféremment aux femmes et aux hommes.

Votre offre de service manuscrite, accompagnée des documents usuels, est à adresser au Conseil communal de 2126 Les Verrières, jusqu'au **16 mars 2002**.

Pour de plus amples renseignements, veuillez contacter M. Yvan Jeanrenaud, administrateur communal, au 032 866 12 15.

028-345391/DUO

**UN JOB DIFFÉRENT**

**Madame, Mademoiselle:**

- Vous êtes passionnée par les **contacts humains.**
- Vous recherchez une activité en constante **évolution.**
- **De présentation soignée, vous possédez un dynamisme hors pair et le sens de l'organisation.**

**Nous vous assurons:**

- Une structure solide et efficace.
- Une formation complète et rémunérée, débutantes acceptées.
- **D'excellentes prestations de salaire (salaire fixe garanti, primes et frais de déplacements.)**
- Une activité indépendante et variée à **60%, 80% ou 100%.**

Si vous possédez un permis de conduire, si vous êtes Suisse ou titulaire d'un permis C, changez votre horizon et contactez notre responsable au: **032 721 15 81** ou envoyez-nous votre dossier complet avec photo à: **PREDIGE SA, route de Cossonay 196, 1020 Renens. E-mail: info@predige.ch**

022-373619

**REPUBLIQUE ET CANTON DE NEUCHÂTEL**

OFFRES PUBLIQUES D'EMPLOI DES DÉPARTEMENTS DE L'ADMINISTRATION CANTONALE:

ECONOMIE PUBLIQUE

**Collaborateur(trice) administratif(ve)**

à temps partiel (80%) pour l'office régional de placement des Montagnes neuchâteloises (ORP) à La Chaux-de-Fonds.

**Activités:** réception des demandeurs d'emploi et accueil téléphonique; gestion des dossiers des demandeurs d'emploi; préparation des décisions de mesures actives prises par les conseillers en personnel; travaux de correspondance et de secrétariat.

**Profil souhaité:** CFC d'employé(e) de commerce ou formation jugée équivalente; connaissance et pratique des outils bureautiques de l'administration (environnement Windows, Word, Excel, Powerpoint, Outlook, etc.); expérience de plusieurs années dans des fonctions de secrétariat; esprit d'initiative; aptitude à travailler à la fois en équipe et de façon indépendante; goût pour le contact avec le public; maîtrise parfaite de la langue française (lecture, conversation et rédaction).

**Lieu de travail:** La Chaux-de-Fonds. A terme, la personne sera appelée à assumer le secrétariat de l'antenne du Val-de-Travers, à Couvet.

**Entrée en fonction:** immédiate ou à convenir

**Délai de postulation:** 20 mars 2002

**Renseignements:** M. C.-A. Roy, chef de l'office, ou M. M. Ziegenhagen, adjoint au chef d'office, tél. 032/919 68 13

**Collaborateur(trice) scientifique**

pour le Service économique, office de l'économie et du tourisme et office de la statistique.

**Activités:** Assumer la responsabilité de projets et exécuter des travaux de recherche dans le cadre de la politique de développement économique et régional; mettre sur pied et gérer une plate-forme d'informations conjoncturelles et structurelles relatives à l'économie neuchâteloise; organiser et développer la collecte, la production, la coordination, l'analyse, la diffusion et l'archivage de diverses données statistiques concernant le canton de Neuchâtel.

**Profil souhaité:** Titre universitaire ou jugé équivalent (de préférence en économie ou en statistique); expérience professionnelle de quelques années; maîtrise des méthodes et des outils statistiques; connaissances approfondies de l'informatique pour l'organisation et l'exploitation des données, ainsi que pour la gestion de sites Internet; intérêt pour les questions liées au développement économique et régional; compétences organisationnelles et rédactionnelles; esprit d'initiative et de synthèse; bonne capacité d'analyse; autonomie, sens des responsabilités et aisance dans les contacts et la communication; compréhension orale et écrite de l'allemand et de l'anglais.

**Lieu de travail:** Neuchâtel

**Entrée en fonction:** immédiate ou à convenir

**Délai de postulation:** 20 mars 2002

**Renseignements:** MM. B. Aellen, chef du Service économique, et J.-P. Pellaton, adjoint et chef de l'office de la statistique, tél. 032/889 68 20

**Collaborateur(trice) administratif(ve)**

pour le Service économique.

**Activités:** Direction, gestion et coordination des activités de secrétariat du service et des offices qui en dépendent; préparation, saisie et contrôle de documents comptables; tenue d'agendas et d'échéanciers; organisation de séances; gestion du courrier et rédaction autonome de correspondance et de notes; prise de procès-verbaux; saisie de données; accueil, réception téléphonique et fournitures de renseignements; organisation et gestion du classement et de l'archivage; soutien logistique aux collaborateurs scientifiques du service; recherche de documentation et préparation de présentations (utilisation de Powerpoint) et de dossiers.

**Profil souhaité:** Formation commerciale, de préférence avec formation complémentaire d'assistant(e) de direction; expérience professionnelle de quelques années; capacité d'organisation; maîtrise des outils informatiques (environnement Windows); sens des relations publiques, disponibilité et capacité à travailler de manière autonome; bonnes connaissances de l'allemand et de l'anglais.

**Lieu de travail:** Neuchâtel

**Entrée en fonction:** immédiate ou à convenir

**Délai de postulation:** 20 mars 2002

**Renseignements:** MM. B. Aellen, chef du Service économique, et J.-P. Pellaton, adjoint, tél. 032/889 68 20

**Responsable de projets et responsable de marchés**

pour la Promotion économique exogène neuchâteloise.

**Activités:** Accompagner les entreprises étrangères qui s'implantent dans le canton et gagner de nouveaux projets à l'étranger; il s'agit d'une activité variée, gratifiante, qui exige un grand engagement, beaucoup de flexibilité et un degré élevé de motivation.

**Profil souhaité:** Formation universitaire ou équivalente; connaissance de l'anglais, l'allemand et du français, une langue supplémentaire serait un atout; expérience internationale avec séjours à l'étranger; pratique dans la gestion d'entreprises; esprit d'entreprise développé, qualités de vendeur et aisance dans les contacts personnels; personnalité ouverte aux contacts et aux cultures étrangères; âge idéal : 35 à 40 ans.

**Lieu de travail:** Neuchâtel

**Entrée en fonction:** à convenir

**Délai de postulation:** 20 mars 2002

**Renseignements:** M. Francis Sermet, tél. 032/889.48.63

**Laborantin(e)**

pour l'Institut de physique de l'Université de Neuchâtel dans le cadre de la mise en activité d'une installation MBE.

**Activités:** Exploitation de l'installation MBE (épitaxie par jets moléculaires); préparation des substrats; analyses des couches de croissance; utilisation des outils informatiques liés à l'installation; participation active au fonctionnement technique de l'Institut.

**Profil souhaité:** Formation de laborant en physique / chimie ou titre jugé équivalent; aptitude à travailler de manière indépendante et précise; sens de l'initiative, du travail soigné et de la polyvalence; maîtrise des outils informatiques usuels; des connaissances de la technique du vide constituent un avantage; être motivé par l'attrait qu'offre un centre de recherche à la pointe de la technologie.

**Lieu de travail:** Neuchâtel

**Entrée en fonction:** à convenir

**Délai de postulation:** 20 mars 2002

**Renseignements:** M. C. Hêche, chef technique, tél. 032/718 29 30 ou M. G. Di Rocco, administrateur, tél. 032/718 29 05

INSTRUCTION PUBLIQUE ET AFFAIRES CULTURELLES

028-345667/DUO

Les places mises au concours dans l'Administration cantonale sont ouvertes indifféremment aux femmes et aux hommes. Pour les postes mis au concours ci-dessus, les offres de service manuscrites, précisant le poste recherché, accompagnées d'un curriculum vitae, ainsi que des copies de diplômes et de certificats, doivent être adressées à l'adresse suivante: Service des ressources humaines de l'Etat, rue du Musée 1, case postale 2316, 2001 Neuchâtel.

202





OFFRES PUBLIQUES D'EMPLOI DES DÉPARTEMENTS  
DE L'ADMINISTRATION CANTONALE:

JUSTICE, SANTÉ  
ET SÉCURITÉ

**Agent d'arsenal, conducteur de camion**

pour les Etablissements et installations militaires de Colombier.  
**Activités:** Stockage, préparation et entretien du matériel de la troupe; remise et reprise des installations d'instruction de la troupe et des tiers; transports de la troupe, du matériel et de la munition.

**Profil souhaité:** Nationalité suisse; CFC dans les branches transports, gestion de stocks, entretien; aptitude à travailler de manière indépendante et capacité à s'adapter au travail d'une équipe polyvalente; titulaire d'un permis de conduire poids lourds + SDR.

**Lieu de travail:** Colombier

**Entrée en fonction:** immédiate ou à convenir

**Délai de postulation:** 20 mars 2002

**Renseignements:** M. Alain Geiser, intégrant des établissements et installations militaires de Colombier, tél. 032/843 95 11

**Collaborateur(trice) administratif(ve)**

pour le secrétariat du Ministère public.

**Activités:** Gestion administrative de dossiers d'affaires pénales; correspondance et contacts téléphoniques avec des instances judiciaires, des services de l'Etat, les parties et leurs mandataires, ainsi que la police; divers autres travaux administratifs en rapport avec l'activité du Ministère public.

**Profil souhaité:** Formation commerciale complète, sanctionnée par un CFC d'employé(e) de commerce ou titre équivalent; bonne dactylographie; solides connaissances du monde PC (Windows, Word); très bonne maîtrise de la langue française et de l'orthographe; intérêt pour les affaires judiciaires; aptitude à travailler de manière indépendante et rapide; des connaissances de l'allemand seraient un atout.

**Lieu de travail:** Neuchâtel

**Entrée en fonction:** à convenir

**Délai de postulation:** 20 mars 2002

**Renseignements:** Mme Corinne Quaranta, secrétaire du procureur général, tél. 032/889 81 17

FINANCES ET  
AFFAIRES SOCIALES

**Collaborateur(trice) administratif(ve)**

à temps partiel (80%)

pour le Service des contributions, office de l'impôt anticipé à La Chaux-de-Fonds.

**Activités:** Contrôle des états des titres et demandes de remboursement de l'impôt anticipé; imputation et remboursement d'impôts étrangers à la source; Réclamation de pièces justificatives; estimation des titres non cotés; analyse des évolutions de fortune; correspondance, réception, téléphone; renseignements aux contribuables et aux mandataires fiscaux; travaux de secrétariat et de Chancellerie; ce poste à temps partiel pourrait ultérieurement être converti à plein temps.

**Profil souhaité:** Formation commerciale (CFC d'employé(e) de commerce ou de banque, ou diplôme d'une école de commerce) avec si possible expérience professionnelle préalable de quelques années en fiscalité ou dans le domaine bancaire; maîtrise des outils informatiques (Word, Excel); aptitude avérée pour les chiffres; bonnes connaissances de la langue française; sens aigu des contacts avec le public.

**Lieu de travail:** La Chaux-de-Fonds

**Entrée en fonction:** mai 2002 ou à convenir

**Délai de postulation:** 20 mars 2002

**Renseignements:** M. B.-E. Giroud, tél. 032/889.45.37 ou M. Y. Wahid, tél. 032/889 45 86

ECONOMIE  
PUBLIQUE

**Juriste, adjoint(e) à la cheffe  
de l'office du chômage**

Les activités de l'office du chômage consistent principalement en l'examen de dossiers dans le cadre de la Loi fédérale sur l'assurance-chômage et l'indemnité en cas d'insolvabilité (LACI) et à informer ainsi que conseiller les administrés et les autres organes du chômage.

**Activités:** Assister la cheffe dans sa fonction de direction et de gestion de l'office; instruire et rendre des décisions administratives sur les dossiers soumis à l'office; procéder à des recherches juridiques sur des points particuliers liés à l'assurance-chômage et au droit du travail ainsi qu'à rendre des avis de droit.

**Profil souhaité:** Licence universitaire en droit et expérience professionnelle de quelques années, de préférence dans les assurances sociales; sens des responsabilités et de l'entregent dans les relations professionnelles; aisance rédactionnelle; esprit d'initiative et de synthèse; aptitude à travailler de manière indépendante dans le respect des délais; bonne maîtrise des outils bureautiques usuels; de bonnes connaissances de la langue allemande constitueraient un atout.

**Lieu de travail:** actuellement Neuchâtel

**Entrée en fonction:** immédiate ou à convenir

**Délai de postulation:** 20 mars 2002

**Renseignements:** Mme Virginia Castro, office du chômage, tél. 032/889 48 73 ou M. Laurent Kurth, chef du Service de l'emploi, tél. 032/919 68 12

**Collaborateur spécialisé**

chargé des activités de surveillance des institutions de prévoyance et des fondations, auprès de l'office de surveillance. Cette mise au concours s'inscrit dans le cadre de la réorganisation du service de l'emploi et de la création d'un nouvel office de surveillance, chargé de différentes compétences d'autorité de surveillance en lien avec le marché de l'emploi.

**Activités:** Assurer que les biens des fondations sont utilisés conformément à leur but; assurer que les institutions de prévoyance se conforment aux dispositions légales, en vérifiant leur réglementation interne, en exigeant des rapports périodiques sur leurs activités et en sollicitant des rapports d'experts et des organes de contrôle; proposer ou décider des mesures adéquates pour éliminer les éventuelles insuffisances constatées; collaborer avec le Service juridique de l'Etat; enregistrer les nouvelles institutions de prévoyance; s'assurer de l'affiliation des employeurs n'ayant pas de caisse de pensions; contrôler les règlements, approuver les modifications de statuts; procéder au contrôle des comptes; assurer le suivi des dossiers pour lesquels des mesures particulières sont indiquées; procéder aux liquidations partielles ou totales; renseigner les usagers; facturer les émoluments prévus par la législation

**Profil souhaité:** Formation complète de comptable ou d'expert-comptable ou une formation jugée équivalente; maîtrise des questions relatives aux assurances sociales et à la prévoyance professionnelle; plusieurs années de pratique dans l'un des domaines précités; bonnes capacités rédactionnelles; goût prononcé et bonne compréhension des questions juridiques; caractère indépendant; bonne maîtrise des outils bureautiques usuels; la compréhension de la langue allemande constituerait un atout.

**Lieu de travail:** La Chaux-de-Fonds

**Entrée en fonction:** immédiate ou à convenir

**Délai de postulation:** 20 mars 2002

**Renseignements:** M. Olivier Schmid, chef de l'office de surveillance, tél. 032/889 48 14 ou M. Laurent Kurth, chef du Service de l'emploi, tél. 032/919 68 12

Les places mises au concours dans l'Administration cantonale sont ouvertes indifféremment aux femmes et aux hommes. Pour les postes mis au concours ci-dessus, les offres des service manuscrites, précisant le poste recherché, accompagnées d'un curriculum vitae, ainsi que des copies de diplômes et de certificats, doivent être adressées à l'adresse suivante: Service des ressources humaines de l'Etat, rue du Musée 1, case postale 2316, 2001 Neuchâtel.

OFFRES D'EMPLOI

La Chaux-de-Fonds

Cabinet médical cherche

**Secrétaire  
médicale**  
à temps partiel.

Date d'entrée à convenir.  
Ecrire sous chiffres M 132-110292 à  
Publicitas S.A., case postale 2054,  
2302 La Chaux-de-Fonds. 132-110292

La Chaux-de-Fonds  
cherchons

**Nettoyeurs/euses**

pour entretien le matin.  
Entrée tout de suite.  
S'adresser au 021 616 39 26

Une entreprise leader  
dans son domaine recherche

**OPÉRATEUR/  
OPÉRATRICE**  
**assemblage  
de mouvements**

Résident en Suisse  
ou permis G valable

**VOTRE FORMATION**  
Certificat d'opérateur en horlogerie  
base et assemblage mouvements  
au minimum (CIFOM ou CIP).

**VOS TÂCHES**  
Travaux sur mouvements  
mécaniques ainsi que sur différents  
modules additionnels  
(petites complications).  
Contrôle qualité.

**LES EXIGEANCES**  
Personne consciencieuse  
et responsable.  
Une expérience de plus d'un an  
au minimum dans une activité  
semblable

L'entreprise offre de bonnes  
prestations, un bon salaire à  
une personne justifiant  
d'un savoir-faire confirmé  
dans le domaine ainsi  
qu'une ambiance chaleureuse.

Prenez contact avec J. Moura  
au plus vite.  
Confidentialité garantie.

Job One

Job One SA, Placement  
fixe et temporaire  
Av. Léopold-Robert 50  
2301 La Chaux-de-Fonds  
Tél. 032/910 61 61  
Fax 032/910 61 60

SNP Société Neuchâteloise de Presse SA, editrice des quotidiens  
L'Express et L'Impartial, met au concours le poste de

**Rédacteur en chef de L'Impartial**

**Mandat de fonction:**

Le rédacteur en chef est chargé d'animer et de coordonner les rubriques locales et régionales dépendant directement du site de La Chaux-de-Fonds de SNP, y compris les rédactions détachées du canton du Jura et du Jura bernois.

Son action s'inscrit dans une participation active à l'écriture et à l'animation de la vie politique, économique, culturelle, sportive et associative des Montagnes neuchâteloises. Interlocuteur et lien privilégié des autorités, des entreprises et des sociétés sises dans la région de diffusion de L'Impartial, il représente, à ce titre, SNP dans cette même région.

Il est membre de la rédaction en chef de SNP présidée par le Directeur des rédactions. Il est dès lors intimement intéressé à la gestion opérationnelle des rubriques communes aux deux quotidiens et doit être capable de donner des impulsions constructives au développement des titres.

**Profil souhaité:**

Vous êtes au bénéfice d'une formation supérieure, universitaire ou jugée équivalente.

Vous pouvez faire valoir une large expérience pratique du journalisme de terrain et une compétence avérée dans la conduite de collaboratrices et collaborateurs.

Vous avez la motivation nécessaire pour diriger une rédaction de manière dynamique et incitative.

Vous connaissez parfaitement l'environnement socio-politique et économique des Montagnes neuchâteloises et de l'Arc jurassien au sens large.

Vous avez, ou avez eu, des liens professionnels, personnels ou familiaux avec la région de diffusion de L'Impartial.

Si vous pouvez répondre positivement aux critères susmentionnés, alors vous êtes l'homme ou la femme de la situation et nous attendons votre dossier de postulation complet (lettre de motivation, curriculum vitae, photo, références, copies de titres et certificats, etc.), jusqu'au 22 mars 2002, pour une entrée en fonction à convenir.



Société  
Neuchâteloise  
de Presse SA

Michèle Martin  
Responsable du service du personnel  
Case postale 2216, 2001 Neuchâtel



**HYPERMARCHÉ**

**recherche:**

**- Chef de groupe épicerie/boissons**

- Expérience de la distribution intégrée.
- Dynamique, polyvalent/e, organisé/e.
- Habileté à négocier.
- Age idéal entre 25 et 35 ans.
- Déterminé/e à évoluer (mobile géographiquement).

**- Chef décorateur/trice**

- Expérience de la distribution intégrée (2 ans minimum).
- Dynamique, polyvalent/e, organisé/e.
- Age idéal entre 25 et 35 ans.
- Mobilité géographique.

**- Employé/e libre-service**

- Expérience de la distribution intégrée.
- Autonome et responsable.
- Appréciant le contact avec la clientèle.
- Déterminé/e à évoluer.
- Dynamique et consciencieux(euse).

**- Employé/e réception**

- Expérience de la distribution intégrée (2 ans).
- Connaissances logistiques et produits.
- Outils informatiques (progiciel logistique).
- Sécurité incendie, hygiène et sécurité du travail (diplômes requis).
- Age idéal entre 25 et 35 ans.
- Déterminé/e à évoluer (mobilité géographique). Rigueur de gestion, forte implication et disponibilité dans son travail.

**Nous vous offrons:**

- Un poste de travail exigeant avec une large autonomie, dans un environnement professionnel de pointe.
- Nos formations internes.
- Des prestations sociales avantageuses.

Nous nous adressons à des candidats et candidates capables de travailler en équipe, résistants, flexibles, vifs d'esprit, cherchant un nouveau défi et la possibilité de s'épanouir professionnellement. Si vous désirez mettre en valeur vos expériences professionnelles et personnelles dans ce sens, faites-nous parvenir votre dossier de candidature avec photo à l'adresse suivante:

Distributis SA Dietlikon, Hypermarché Jumbo-Carrefour,  
service du personnel, boulevard des Eplatures 20  
2304 LA CHAUX-DE-FONDS



Editeur:  
Fabien Wolfrath

Directeur des rédactions:  
Mario Sessa

Rédacteur en chef:  
Roland Graf

Tirage contrôle: 20.822 exemplaires  
(REMP, juin 2001)  
Lecteurs 45.000 (Mach Basic 2001)

**RÉCEPTION**

14, rue Neuve, 2300 La Chaux-de-Fonds  
Tél. 032 910 20 00

**Ouverture:** du lundi au vendredi 7 h 45 - 12 h  
et 13 h 45 à 17 h 45 (vendredi: 17 h 15).  
En dehors de ces heures, une permanence  
est ouverte du dimanche au vendredi  
de 18 h à 22 h.

**ABONNEMENTS / DIFFUSION**

Rue Neuve 14, 2300 La Chaux-de-Fonds  
Tél. 032 910 20 40  
Fax 032 910 20 49

Adresse E-mail: diffusion@l'impartial.ch

Tarifs pour la Suisse

3 mois 6 mois 12 mois

Fr. 85.- Fr. 160.- Fr. 301.-

Y compris 2,4% taxe TVA.

Souscription par téléphone, par bulletin  
d'abonnement ou à notre réception,  
Rue Neuve 14.

**CHANGEMENTS D'ADRESSE**

Les ordres de changement d'adresse,  
pour une durée de 6 jours ouvrables,  
au minimum, doivent parvenir par écrit  
six jours ouvrables à l'avance.  
Les frais seront facturés avec le  
renouvellement de l'abonnement.

**PUBLICITÉ**

Régie des annonces: Publicitas SA  
14, rue Neuve, 2302 La Chaux-de-Fonds  
Tél. 032 910 20 50  
Fax 032 910 20 59

Délais: 2 jours avant la parution à 12 h.  
Edition du lundi: jeudi à 12 h.

Couleurs: 4 jours ouvrables, 8 h.

**Avis mortuaires, naissances et tardifs:**  
la veille jusqu'à 21 h.

Le courrier concernant cet avis est à  
déposer à la rue Neuve 14,  
en dehors des heures d'ouverture  
de la réception.

LENNON

## Imaginer la paix

«Imaginez que tous les gens vivent en paix», peut-on lire sur un panneau publicitaire à Piccadilly Circus à Londres. Yoko Ono, la veuve de John Lennon, a payé 150.000 livres (environ 220.000 francs) pour placarder le message de paix de l'ancien Beatle dans la capitale britannique. La phrase est tirée de la chanson «Imagine» de Lennon, assassiné en 1980 par un déséquilibré. «Après les événements horribles du 11 septembre, j'ai pensé qu'il était très important de rappeler ce message aux gens car le monde a besoin de paix», a expliqué Yoko Ono.

«J'ai d'abord placardé l'affiche à Times Square, à New York - elle y est toujours - puis à Tokyo, en anglais et en japonais. Je voulais qu'elle soit à Londres car cette ville m'inspire un amour et des souvenirs particuliers», a-t-elle ajouté. /ats-reuter



Piccadilly Circus à Londres.  
PHOTO KEYSTONE

PORTABLES

## Aussi dans les tunnels

Les communications par téléphone portable dans les trains devraient bientôt connaître une amélioration. Les CFF et les trois exploitants du réseau mobile viennent de signer un contrat à cette fin. L'accord liant les chemins de fer fédéraux et les trois opérateurs Orange, Sunrise et Swisscom prévoit l'installation d'antennes et d'amplificateurs GSM supplémentaires dans les tunnels ferroviaires, ont indiqué les CFF hier. Les modernisations se feront par étapes. /ats

ITALIE

## Cocaïne par la Suisse

Neuf personnes membres d'un réseau international de trafiquants de cocaïne ont été arrêtées hier à l'aube dans trois régions italiennes. La drogue passait par Zurich et Chiasso, a annoncé la police italienne à Catanzaro. Les neuf personnes arrêtées étaient membres de la n'drangheta, la mafia calabraise. Le réseau a été démantelé au terme de trois ans d'enquête. Celle-ci avait démarré après l'arrestation, en gare de Rome, d'un Italien venant de Zurich. Il transportait trois kilos de cocaïne. Baptisée «Mar della Plata», l'opération a permis de remonter la filière. La cocaïne, très pure, arrivait à Zurich, vraisemblablement du Brésil. Elle était transportée en Italie par Chiasso ou Domodossola. /ats

# Le diesel plébiscité par les Suisses

Circulation ■ Plus d'une voiture neuve sur dix en était équipée en 2001.  
Proportion triplée en six ans. Parc de véhicules neufs stabilisé

Le nombre de voitures diesel continue à augmenter fortement en Suisse. L'an dernier, elles ont représenté pas moins de 13% des voitures neuves mises en circulation, soit trois fois plus que six ans auparavant, selon les chiffres publiés hier par l'Office fédéral de la statistique (OFS).

Les 4x4, les breaks ainsi que les véhicules à boîte automatique sont eux aussi sur une pente ascendante.

### Baisse du renouvellement

Après avoir connu une progression moyenne de 3,9% par an depuis 1994, l'augmentation du nombre total de véhicules neufs mis en circulation s'est nettement tassée l'an dernier. Comparé aux 417.900 véhicules de 2000, les 420.300 de 2001 représentent une augmentation d'à peine 0,6%.

Au 30 septembre dernier, l'effectif des seules voitures de tourisme était de 3.629.700. Durant l'année entière, 314.580 voitures neuves ont été mises en circulation, soit 8,7% du parc total ou un peu

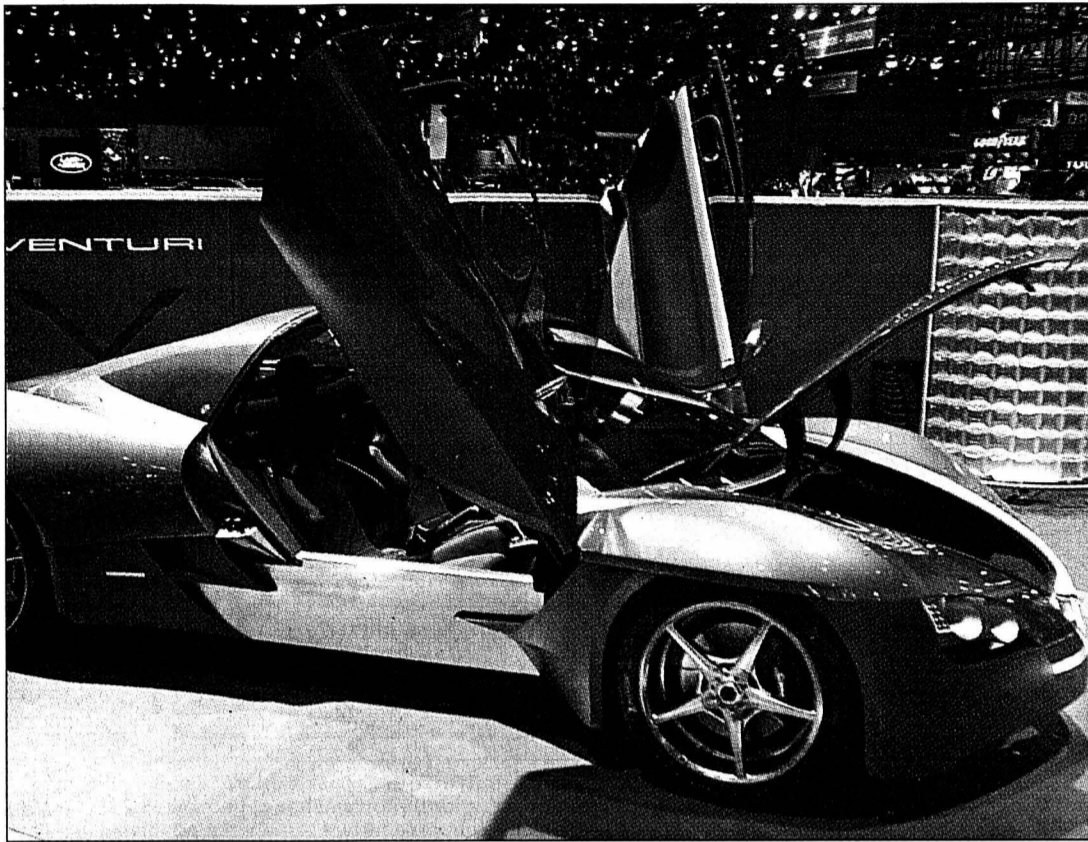

A Genève, au Salon de l'automobile, les Suisses vont découvrir les derniers modèles imaginés par les constructeurs.  
PHOTO KEYSTONE

plus d'une voiture sur douze. Ce chiffre traduit une baisse du taux de renouvellement

par rapport à celui enregistré dans les années 80. Ce phénomène s'explique par la plus

grande longévité des véhicules mis en circulation aujourd'hui et par le fait qu'un

nombre croissant de ménages possèdent plus d'une voiture.

Si le nombre annuel de voitures neuves mises en circulation a peu varié depuis 1999, la structure du parc automobile a revanche évolué. Les tractions intégrales (4x4), les breaks et les véhicules automatiques séduisent de plus en plus d'acheteurs.

Entre 1990 et 2001, la part des 4x4 a ainsi passé de 15 à 19%, de sorte qu'aujourd'hui une voiture neuve sur cinq est à traction intégrale. Pendant la même période, la part des breaks a progressé de 16 à 23%. Quant aux véhicules à boîte automatique, ils ne représentaient que 19% du total en 1990, alors qu'actuellement plus d'une voiture sur quatre (27%) en est équipée.

La plus grande progression est toutefois à mettre au compte des moteurs diesel. Alors qu'en 1995, ils n'équipaient qu'à peine 4% des voitures neuves, leur proportion a atteint plus de 13% en 2001 avec la mise en circulation de 41.716 voitures neuves carburant au diesel. /ap

## Trois millions de personnes sont mal logées en France

Logement ■ Accès à un appartement décent, problème no 1 pour deux Français sur trois

La Fondation Abbé-Pierre, qui a publié hier son 7e rapport annuel, estime que trois millions de personnes sont touchées par le mal-logement en France. Cette population est en outre de plus en plus diversifiée, selon ses conclusions.

L'association s'invite dans la campagne électorale présidentielle en demandant que «les choix de société qui nous seront proposés» donnent à la question du logement des plus démunis

«toute la place qui doit être la sienne». La Fondation Abbé-Pierre s'appuie sur un sondage récent selon lequel deux Français sur trois considèrent que le coût du logement et les garanties exigées pour y accéder constituent la première source de difficultés pour eux-mêmes et les personnes de leur entourage. Au premier rang des trois millions de mal-logés se trouvent les sans-domiciles, estimés à 86.000 hommes et femmes.

Mais la Fondation Abbé-Pierre recense également 200.000 personnes hébergées durablement en hôtel, qui recourent à un habitat de fortune ou sont hébergées par des parents ou des amis. S'y ajoutent un demi-million de personnes vivant en habitat temporaire et précaire, et deux millions habitant dans des logements dépourvus du confort sanitaire de base.

L'amélioration de la situation de l'emploi jusqu'au 1er semestre 2001 n'a pas réduit automatiquement la pauvreté et la précarité en France, avance la Fondation. Les conditions de logement des «gens du voyage» (entre 200.000 et 300.000 personnes) et des demandeurs d'asile (48.000 en 2001, chiffre en hausse de 20% en un an) restent particulièrement critiques.

Le parc d'habitat temporaire s'est élargi, mais pas suffisamment: les centres d'accueil sont saturés et les hôtels bon marché et campings se développent. /ats-afp



Un abri plus que précaire pour cette fillette. PHOTO KEYSTONE

## Campagne de charme de longue haleine

Image ■ La Suisse se lance en Grande-Bretagne

La Suisse lance une campagne de charme destinée à réhabiliter son image au Royaume-Uni. L'ambassade de Suisse, située au coeur de Londres, sera recouverte de neige et de glace artificielles. Ce programme de trois ans vise à rétablir le prestige de la Suisse outre-Manche, toujours terni par l'affaire des fonds en déshérence. «Notre but est de renforcer les liens entre la Suisse et le Royaume-Uni dans tous les domaines», avait souligné l'am-

bassadeur de Suisse Bruno Spinner en novembre à Londres. Le programme «Dialogue à travers les montagnes» comprendra des aspects politiques et éducatifs. Cet été, les Britanniques pourront voir l'équipe suisse de bob participer à une compétition à Manchester dans le cadre des Jeux du Commonwealth. L'Université du Kent créera la première chaire d'études européennes avec spécialisation en politique suisse. /ats

## Prince au Brésil



Au deuxième jour de son voyage au Brésil, le prince Charles a esquissé quelques pas de samba. L'héritier de la couronne d'Angleterre a par ailleurs goûté aux charmes de l'exotisme brésilien, lors d'une visite dans une favela de Rio de Janeiro, quand une femme portant un short et un haut microscopique lui a déposé un baiser sur la joue. /ats-reuter  
PHOTO KEYSTONE

### EN BREF

**BANGLADESH** ■ Un incendie fait 20.000 sans-abri. Un incendie a détruit des milliers d'habitations de fortune hier à Dacca. Au moins 20.000 personnes sont à la rue. Près de 200 pompiers ont mis quatre heures à maîtriser le feu. Quelque 2000 baraquements ont été calcinés. On n'a pas signalé de victimes jusqu'ici. Près du quart des dix millions d'habitants de Dacca vivent dans des bidonvilles. /ats-afp

**FRANCE** ■ Couple sauvagement agressé. Une agression sauvage s'est déroulée à 40km à l'ouest de Nîmes. Trois malfaiteurs en-cagoulés et armés ont fait irruption dans la ferme d'un couple de retraités. Ligoté, une cagoule sur la tête, le couple a été roué de coups pendant plusieurs heures avant de finalement livrer leurs économies et le code secret de leur carte bancaire. Le mas du couple a ensuite été incendié. /ap

**MARS** ■ De la glace et de l'eau. De la glace a été découverte sous la surface de la planète Mars par les équipements d'observation russes embarqués sur la sonde Odyssey, a annoncé hier l'agence Rianovosti. Igor Mitrofanov, directeur de l'Institut russe de recherche spatiale, a indiqué que quelque dix millions de kilomètres carrés de glace ont été détectés. De l'eau gelée a aussi été localisée. /ats-afp



## Immobilier à vendre



**OCOURT/PRÈS DU DOUBS**, joli petit chalet, salon, chambre à coucher, cuisine, hall, cheminée extérieure, sous-bois, 500 m<sup>2</sup> de terrain, loisirs: pêche, randonnée, canoë... Tél. 032 438 86 76 ou 079 631 67 65

**VILLA 9 PIÈCES**, situation dominante, récente, prix de liquidation Fr. 680 000.-, Tél. 079 240 68 16.

## Immobilier à louer



**BEL-AIR** à Neuchâtel, beau 4 pièces, séjour 30 m<sup>2</sup>, cuisine séparée agencée, salle de bains/WC, balcon, vue sur le lac, possibilité de louer 1 garage. Libre 1<sup>er</sup> avril. Loyer: Fr. 1450.- + charges + garage. Renseignements + visites: tél. 079 647 77 87.

**BOUDRY**, beau 4 1/2 pièces, 2<sup>e</sup> étage, cuisine agencée, balcon, verdure, 1 place de parc et 1 garage. Fr. 1450.-, charges comprises. Pour le 01.04. Tél. 078 820 01 08.

**BUTTES**, divers locaux pour entreposage, garage, etc. Hauteur des portes: 4.20 m, disponible de suite. Tél. 079 637 37 20.

**BÔLE**, 4 pièces, cuisine agencée, balcon, vue, dès 1<sup>er</sup> mai. Fr. 1150.-, Tél. 032 842 14 53.

**CENTRE** de Cernier, grand 2 1/2 pièces, jardin, cuisine agencée. Libre fin mars. Fr. 950.-, charges comprises. Tél. 079 471 78 19.

**CERNIER**, garage indépendant, sec. Fr. 125.-. Tél. 032 842 18 04.

**LA CHAUX-DE-FONDS**, Crêt 24, à louer de suite, appartement 4 1/2 pièces, poêle suédois, tout confort, jardin commun. Fr. 1254.- + charges. Tél. 032 931 50 96 ou 079 375 36 34.

**COFFRANE**, studio mansardé, confort, Fr. 450.-, charges comprises. Tout de suite ou à convenir. Tél. 079 301 23 73.

**LA CHAUX-DE-FONDS**, Jardinière 135, appartements de 3 pièces, cave et chambre haute. Libre dès le 01.04.2002 ou à convenir. Tél. 032 913 26 55.

**LA CHAUX-DE-FONDS**, Ph.-H.-Mathey 8, 2 pièces, cuisine équipée et douche, situation calme et ensoleillée, Fr. 450.-, charges comprises. Disponible tout de suite ou à convenir. Tél. 078 651 11 51.

**LA CHAUX-DE-FONDS**, locaux commerciaux de 115 m<sup>2</sup> avec vitrine et parking à proximité, libre tout de suite ou à convenir. Tél. 079 375 83 63.

**LA CHAUX-DE-FONDS**, 3 pièces, cuisine agencée, balcon, jardin, lavoir. Fr. 950.-, charges comprises. Tél. 032 926 06 34.

**LE LOCLE**, rue des Billodes, garage à louer, pour le 1<sup>er</sup> mai 2002. Tél. 032 933 84 15 ou 032 931 15 60.

**LE LOCLE**, centre ville, joli 2 1/2 pièces, cuisine habitable, rénové, entièrement agencé, bien ensoleillé. Fr. 520.- + charges. Tél. 032 931 17 20.

**LE LOCLE**, France 23, atelier de bricolage ou loisirs, 12 m<sup>2</sup>, WC à l'étage. Loyer Fr. 210.-, charges comprises. Libre tout de suite ou à convenir. Tél. 032 937 16 16.

**MARIN**, petite chambre meublée: Fr. 200.- et petit studio meublé: Fr. 400.-, Tél. 032 721 34 63 ou 079 237 86 85.

**NEUCHÂTEL** (Monruz), du 15 mars au 30 septembre, grand 2 pièces, cuisine agencée, meublée, T.V., balcon côté lac, proche transports publics, Fr. 1100.-/mois, charges comprises. Tél. 079 327 26 79 ou 079 624 70 10.

**LA CHAUX-DE-FONDS**, joli 2 pièces, ensoleillé, rafraîchi en 99, toutes commodités, immeuble moderne, Nord 54-56, Fr. 605.-, charges comprises, mobilier à vendre, libre dès avril 02. Tél. 032 968 72 33

**PESEUX**, studio meublé, vue panoramique quartier calme. Tél. 032 731 20 23, soir.

## Immobilier demandes d'achat



**LA CHAUX-DE-FONDS** ou environs, famille cherche maison individuelle ou mitoyenne, maximum Fr. 450 000.-. Éventuellement à échanger, selon entente, contre appartement 4 1/2 pièces. Ecrire sous chiffres K 132-109922 à Publicitas S.A., case postale 2054, 2302 La Chaux-de-Fonds.

## Immobilier demandes de location



**FAMILLE** cherche appartement 4 pièces min. avec balcon ou jardin, région Val-de-Ruz ou Littoral pour le 1<sup>er</sup> juillet 2002. Tél. 032 842 13 11.

**NEUCHÂTEL**, dame cherche appartement 2-3 pièces, max. Fr. 1200.-, dès mi-mars. Tél. 079 371 40 66.

**PESEUX**, urgent, monsieur cherche appartement 3 pièces, loyer max. Fr. 900.-. Tél. 078 687 33 48.

**NEUCHÂTEL**, près centre ville, cherche dès juin appartement ancien de 2 à 4 pièces, avec si possible cheminée et dépendances. Tél. 032 724 05 69 (répondre).

## Animaux



**AQUARIUM** 300 litres, avec pompe et poissons. Prix à discuter. Tél. 079 471 78 19.

## A vendre



**CHAMBRE** à manger style Louis XV, avec 6 chaises, très bon état, prix à discuter. Tél. 032 842 54 55.

**COMMODE ANCIENNE (1)**, noyer, restaurée, 1 table ronde ancienne, noyer, restaurée. Prix à convenir. Tél. 032 315 17 32.

**CUISINE** d'occasion en bois massif. Excellent état. Tél. 032 751 11 70, le soir.

**MAGNIFIQUE CANAPÉ** d'angle, 6 places + 1 fauteuil, velours, Fr. 1000.-, 1 chambre à coucher complète, Fr. 1000.-, Tél. 032 342 02 83, dès 18 heures.

**À LIQUIDER** piano palissandre (antiquité), petite cuisinière émaillée à bois, 2 plaques, établi de menuisier. Tél. 026 673 27 71.

**PIANO** électrique Technics. Fr. 1000.-, état neuf. Tél. 032 857 12 31.

**3 VITRAGES** confectionnés avec barres en bois et anneaux. En parfait état. Hauteur: 2.25 m, largeur: 2.25 m. Fr. 50.-/pièce. Tél. 032 853 31 92.

## Rencontres



**MONSIEUR**, 63 ans, convenable et honnête, cherche dame chaux-de-fonnière, 55-60 ans, de langue française, jolie et charmante, pour relation amicale, tout simplement. Pour casser la solitude qui est une chose pénible. Ecrire sous chiffres E 132-108542 à Publicitas S.A., case postale 2054, 2302 La Chaux-de-Fonds.

**THE BODY SHOP**  
Offre du mois!  
Spray corporel  
Fr. 10.90  
au lieu de  
Fr. 15.90  
Léopold-Robert 13 • La Chaux-de-Fonds  
Tél. 032 914 71 65

**PARAPLÉGIQUE**, CH, 47 ans, très indépendant, sportif moyen, libre et le reste à se découvrir, rencontrerait une amie pour partager la vie. Ecrire sous chiffre W 028-345126 à Publicitas S.A., case postale 1536, 2001 Neuchâtel 1.

**VIVEZ VOS FANTASMES ?** Tél. 021 683 80 71 (hétéros) ou 021 683 80 72 (homos).

## Vacances



**ANZÈRE**, ski en famille, mars + Pâques 2002. Une semaine pour 4 personnes: Fr. 630.-; pour 6 personnes: Fr. 840.-. Skipass: réduction famille. Informations: Tél. 027 398 25 25, fax/027 398 16 57, e-mail: info@novagence.ch

**EN SOLOGNE**, à proximité des châteaux de la Loire, à louer maison indépendante pour 4 personnes. Confort, grand jardin arborisé et clos, véranda, garage. Nombreuses excursions possibles. Animaux admis. Fr. 400.-, la semaine, tout compris. Tél. 021 907 20 40.

## Demandes d'emploi



**DAME PORTUGAISE** cherche heures ménage, le lundi après-midi. Tél. 076 559 81 12.

**DAME**, 32 ans, cherche travail dans le domaine esthétique, dans la réception ou autre. Connaissance des outils informatiques Windows-Word-Excel. Ecrire sous chiffre E 028-341921 à Publicitas S.A., case postale 1536, 2001 Neuchâtel 1.

**JE NETTOIE** appartements après déménagement, débarras. Tél. 079 377 23 23.

**JEUNE HOMME** de 16 ans nettoie vos vitres de toutes sortes 7/7, satisfait ou remboursé. Tél. 032 721 14 66 ou 078 603 14 66, matin et soir.

**SECRETARIE** expérimentée cherche travail à 20% environ, également à domicile. Tél. 032 914 19 73, dès 10h.

**VENDEUSE (41 ANS)**, CFC, cherche emploi dans boutique ou petit magasin, 50-80%. Tél. 076 405 35 78 (matin)

## Offres d'emploi



**RESTAURANT** Neuchâtel, cherche sommelière. Tél. 032 724 56 17.

**CHERCHE** carrossier pour quelques heures. Tél. 032 835 31 85. Insistez!

**CHERCHE SOMMELIER(ÈRE)** avec expérience pour le week-end ou à 100%, au plus vite. Tél. 032 913 94 98

**F.C. BOUDRY** cherche personne compétente et motivée pour la gérance de sa buvette. Contacter M. Wuillemin au tél. 079 219 34 60.

**JEUNE COUPLE** cherche fille au pair, pour garder 2 filles de 6 et 8 ans à notre domicile. Tél. 079 773 19 90 - 032 731 23 50, prof.

**RESTAURANT** cherche fille ou dame, pour différents travaux de cuisine et buffet, fin de semaine à 50%. Tél. 032 926 82 66.

**RESTAURANT PINTÉ DU BUISSON**, 2015 Areuse, cherche serveuse à plein temps, bonne présentation, connaissances de la restauration, horaire du soir ainsi que des extras. Tél. 032 842 24 06.

## Véhicules d'occasion



**ACHÈTE** à bon prix: voitures, bus. Paiement Cash. Tél. 079 202 68 23.

**ACHAT VÉHICULES** récents (dégâts carrosserie ou mécanique) Tél. 079 62192 92.

**ALFA ROMEO** Super, 3.0, 2001, bleu métal, garantie d'usine. Toutes options. Fr. 48 000.-. Tél. 079 233 22 14.

**BMW 318 TI**, Compact, 05.96, 47 000 km, toutes options, vert métallisé, état neuf, expertisée du jour, Fr. 19 800.-, à discuter. Tél. 032 835 33 08 - 079 342 23 89.

**BMW 540 i**, 1993, 170 000 km, 1<sup>ère</sup> main, expertisée. Tél. 079 383 69 31.

## AUX SOCIÉTÉS LOCALES

Avez-vous eu connaissance de la parution, cette année, du premier Guide des sociétés locales du canton de Neuchâtel édité par L'Express et L'Impartial? Si tel n'est pas le cas et que vous souhaitez y voir figurer gratuitement votre société, appelez M. Davide Grassi à Publicitas (tél. 032 / 729 42 56) qui se fera un plaisir de vous renseigner.

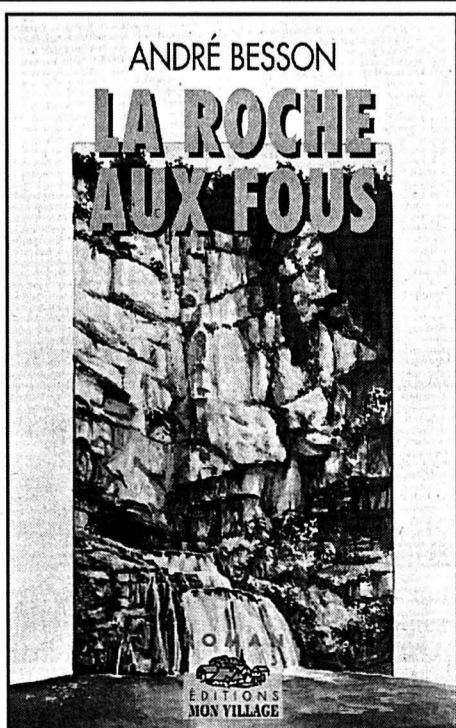

– Quelles rumeurs?  
– Tous les visiteurs qui montent au domaine de La Roche-aux-Fous – et ils sont nombreux chaque année – sont des hommes. Exclusivement des hommes! On ne voit jamais aucune femme à l'intérieur des voitures... Tu comprends ce que cela laisse supposer?  
Nadine balaya les inquiétudes de son hôte d'un geste et d'un geste et d'un large sourire.  
– Eh bien justement, Tonton Charles! dit-elle en plaisantant. Si ces messieurs ne sont pas portés sur les dames, je ne risque rien! Je peux monter sans crainte à La Roche-aux-Fous!

### CHAPITRE II

Il était un peu plus de dix-sept heures, ce samedi 12 juillet 1997 lorsque Nadine Bertholet quitta le domicile de

Charles Ethevenard. L'ancien instituteur s'était proposé de l'accompagner à La Roche-aux-Fous, mais elle avait refusé. Depuis la cour, il regarda pendant un instant s'éloigner la Clio jaune puis rentra, pensif, à l'intérieur de la maison.  
La jeune femme n'était pas aussi sereine qu'elle l'avait laissé supposer au vieil homme. Elle éprouvait même une appréhension croissante à l'idée de rencontrer bientôt celui qui, depuis la veille, était l'objet de toutes ses préoccupations. Elle se demandait si, cette fois, elle ne jetait pas le bouchon un peu trop loin. Si elle n'allait pas se fourrer délibérément dans un guêpier... Les réticences de Charles de la voir monter seule à la Roche-aux-Fous n'étaient pas de nature à la rassurer. Malgré les risques pressentis, elle ne se décidait pas à renoncer à son projet de

rencontrer sir Douglas O'Berkeley. Elle voulait voir ce mystérieux personnage. Lui poser des questions insidieuses afin d'étayer solidement les soupçons qu'elle portait sur lui. Certes, à partir des indices dont elle disposait déjà sur le suspect, elle aurait très bien pu orienter les enquêteurs sur cette piste. Ce n'était pas dans ses habitudes. Elle voulait surtout se prouver à elle-même qu'elle était capable, elle, simple «localière», de damer le pion aux ténors de la presse nationale, mais aussi d'en remonter aux plus fins limiers de la gendarmerie. Elle rêvait d'offrir sur un plateau à son ami Pascal Auffray le nom de l'auteur des enlèvements de la haute vallée de la Loue et de l'assassin de Maryline Roblin.

BCGE

## Préventive prolongée

L'ancien directeur général de la Banque cantonale de Genève (BCGe) Marc Fues et l'entrepreneur Carlo Lavizzari restent en prison. La Chambre d'accusation de Genève a prolongé hier leur détention préventive jusqu'au 5 avril. Les juges ont estimé réels les risques de collusion.

Le justice genevoise reproche à Marc Fues d'avoir, au travers de la BCGe, octroyé «des avantages extravagants» à Carlo Lavizzari. Marc Fues a accordé des prêts, parfois sans intérêt, à Carlo Lavizzari, en sachant que l'entrepreneur ne pourrait probablement jamais les rembourser. Le promoteur a utilisé une partie de cet argent pour des «achats luxueux», a expliqué le procureur général Bernard Bertossa. Marc Fues n'a pas respecté ses devoirs de gestion. Ce comportement a causé un préjudice d'au moins 50 millions de francs à la banque.

### Gestion déloyale

Marc Fues a été inculpé de gestion déloyale aggravée et de faux dans les titres. Carlo Lavizzari est prévenu de complicité de gestion déloyale aggravée.

L'affaire BCGe a éclaté il y a deux ans, lorsque la situation financière extrêmement précaire de la banque a été étalée au grand jour. /ats

# Pas que l'argent dans la vie

Or ■ Les radicaux lâchent Villiger. La majorité du groupe résolue à enterrer la Fondation Suisse solidaire. Pour couper l'herbe sous les pieds de l'UDC

De Berne

Stéphane Sieber

Cinq ans jour pour jour après son lancement solennel par Arnold Koller, la Fondation Suisse solidaire a reçu le coup de grâce. Hier en fin d'après-midi, malgré les objurgations pathétiques de son conseiller fédéral Kaspar Villiger, le groupe radical des Chambres s'est prononcé en majorité (23 voix contre, 22 pour et 5 abstentions) pour le rejet du contre-projet à l'initiative de l'UDC sur l'or lors des votations finales de cette session de printemps, le 22 mars.

### Changement de tactique

A écouter la Bernoise Christine Beerli, présidente du groupe, on comprend parfaitement que les radicaux veulent avant tout l'échec de l'initiative de l'UDC. Une initiative qui veut «pillar l'or de la BNS», accuse-t-elle. Une initiative qui ne constitue qu'une solution illusoire pour résoudre les problèmes à long terme de l'AVS, renchérit la Neuchâteloise Michèle Berger.

Pour Christine Beerli, «ce n'est pas un changement de cap,

mais un changement de tactique».

A titre personnel, elle assure encore que la Fondation, dont elle reste partisane, «n'est pas morte». Son collègue vaudois Charles Favre a, lui, tourné la page. Il se réjouit déjà de revendiquer pour les cantons la plus grande partie du produit de l'or de la Banque nationale.

### Des milliards en jeu

Flash back. Le dispositif cher au Conseil fédéral et jusqu'ici soutenu par une solide majorité parlementaire (c'est d'ailleurs le Conseil des Etats qui en a figolé les détails) devait en principe être ficelé ce mois encore sous la Coupole. L'enjeu, c'est l'or dont la BNS n'a plus besoin. L'initiative de l'UDC veut consacrer l'entier des intérêts provenant de la vente de ce métal jaune à l'AVS – selon une formulation que certains exégètes jugent problématique. Le contre-projet prévoit, lui, une répartition de cette manne (750 millions par an) en trois parts: une à l'AVS, une aux cantons et une à la Fondation Suisse solidaire.

Hier matin, le Conseil national a même fait une risette aux cantons pour éliminer les



L'or de la BNS, objet de toutes les convoitises et de manœuvres politiciennes. PHOTO A-KEystone

dernières divergences mineures avec le Conseil des Etats. Il a décidé qu'après trente ans et à la condition que l'exercice soit alors interrompu, le magot ne serait pas entièrement versé à l'AVS (ce qui était son idée), mais réparti entre l'AVS, la Confédération et les cantons. Les sénateurs, qui avaient choisi la formule un tiers à la Confédération et deux tiers aux cantons, pourraient de la sorte se rallier au compromis.

On a cependant déjà senti à ce moment que quelque chose ne tournait pas rond. Il faut dire que, avec la caution du président radical Gerold Bührer en personne, les adversaires radicaux et démocrates chrétiens de la Fondation Suisse solidaire commencent de sortir du bois depuis dimanche soir. Le radical saint-gallois Peter Weigelt a annoncé la constitution d'un comité pour le double non (à l'initiative et au contre-projet).

Face à ces manœuvres, les socialistes ont réagi en menaçant, par la voix de la Zurichoise Regina Aepli, de se rallier à l'initiative de l'UDC si les autres bourgeois devaient lâcher le contre-projet. Une menace d'autant plus sérieuse que l'Union syndicale et ses relais parlementaires ont fait connaître depuis longtemps toute la sympathie que leur inspire ce texte dont le seul défaut, admettent-ils, tient à son origine. Les socialistes affirment craindre qu'une fois l'initiative et le contre-projet au tapis, les bourgeois ne cherchent à utiliser l'argent toujours à disposition pour un allègement antisocial de la fiscalité.

### A votre bon cœur

S'il ne devait parler qu'en tant que ministre des Finances, Kaspar Villiger a concédé qu'il plaiderait en faveur d'une réduction de la dette (plus de cent milliards de francs). Mais il n'y a pas que l'argent dans la vie, a-t-il expliqué. C'est donc un «geste du cœur» que le président de la Confédération sollicitait des parlementaires et, au-delà d'eux, du peuple et des cantons. Maintenant, lui aussi devra revoir sa tactique. /STS

# Formule magique à l'agonie

Elections ■ Christoph Blocher caracole. Si le PDC continue de s'effacer, il ne pourra garder deux conseillers fédéraux

De Berne

Pierre Pauchard

La formule magique a perdu ses effluves envoûtantes. Cela fait déjà un moment. Mais en prononçant sa petite phrase, le président du parti radical suisse Gerold Bührer a lancé une pellette supplémentaire sur un système à l'agonie. Il a dit ceci :

«Si l'écart entre les députations de l'UDC et du PDC progresse aux élections fédérales d'octobre 2003, la formule magique devra être adaptée.»

### Un parti qui fait peur

Après le scrutin de 1999, le paysage politique était le suivant. 22,5% pour l'UDC et les socialistes, 20% pour les radicaux et 16% au PDC. C'est le parti de Christoph Blocher qui avait fait la bonne opération, en enregistrant une augmentation de + 7,6%. Et, depuis, l'UDC engrange les succès électoraux, caracolant en tête des sondages. Il a aussi augmenté son capital de parlementaires cantonaux de 136 sièges. Le parti fait peur à tous les autres, comme en témoigne le recul de la majorité du groupe radical qui veut laisser tomber la Fondation Suisse solidaire. A l'opposé, le PDC poursuit sa descente aux enfers. C'est la formation qui a, depuis les dernières élections fédérales, perdu le plus de députés cantonaux.

### Rendez-vous en 2003

Christoph Blocher, lui aussi, a pris date. S'appropriant les

45% d'opposants à l'adhésion à l'ONU, le tribun zurichois donnait rendez-vous pour octobre 2003. Le propos est paradoxal. Car le tribun zurichois a toujours dit que rien ne changera si l'UDC obtient un deuxième siège au gouvernement, puisque son parti ne choisit pas ses conseillers fédéraux, élus par les autres formations politiques. Disant cela, Christoph Blocher oublie que c'est vrai aussi pour les autres partis. Aucun n'ar-

rive à faire passer, par sa seule force, ses candidats.

La montée en puissance de l'UDC est illustrée par le premier tour, dimanche, des élections municipales de la ville de Zurich: l'UDC devient le premier parti du parlement, gagnant 5 sièges essentiellement au détriment du parti radical, mais les populistes restent pour l'instant exclus de l'exécutif. A Winterthour, même refrain. Le parti de Christoph Blocher

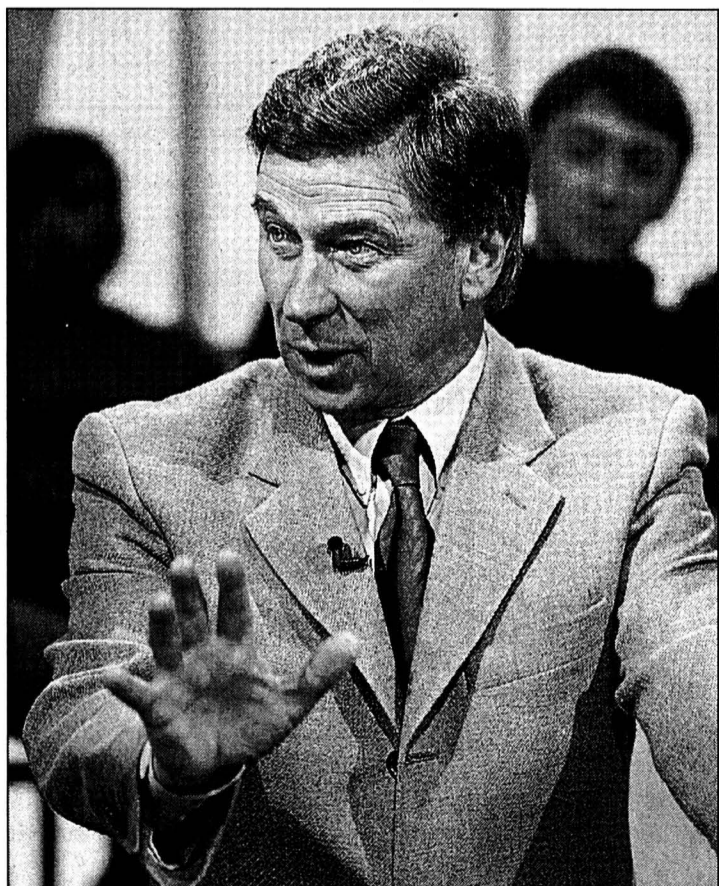

Gerold Bührer a relancé le débat sur le maintien de l'actuelle formule magique. PHOTO KEystone

gagne 4 sièges, passant de 10 à 14.

### Scénario à répétition

Dans les parlements de Nidwald et d'Obwald, l'UDC fait une entrée en force. Présentant pour la première fois des candidats, elle a conquis sept sièges dans les deux cas mais n'a pas réussi à forcer la porte de l'exécutif. Ce scénario s'était déjà passé à Lucerne et à Schwytz en 1999 et en 2000. A Lucerne, le parti a doublé le nombre de ses députés. Au Grand Conseil schwytois, il a aussi fait un bond en avant au détriment des radicaux et des démocrates chrétiens. L'exception, pour l'instant, est zougoise. Aux dernières élections cantonales, l'UDC a gagné cinq sièges au législatif et un à l'exécutif.

### Le PDC à la traîne

C'est surtout le PDC qui souffre de ces avancées. A Obwald, les démocrates chrétiens, perdant sept sièges, n'ont plus la majorité au Grand Conseil. A Nidwald, avec sept députés de moins, le parti ne dispose plus que de 23 représentants sur 60. Dans le canton de Zoug, les dernières élections ont coûté cher au parti qui perd sept députés et un membre du gouvernement.

Poussée de l'UDC, érosion du PDC: si ces phénomènes continuent, il sera impossible aux démocrates chrétiens de pouvoir légitimement conserver leurs deux conseillers fédéraux. /PPA-L'Agefi

UDC

## Le poison de l'ONU

La votation sur l'adhésion de la Suisse à l'ONU a empoisonné le climat au sein de l'UDC. Christoph Blocher et Hans Fehr, directeur de l'Asin, reprochent à certains députés UDC de s'être trop engagés en faveur des Nations Unies.

Les conseillères nationales zurichoise Lisbeth Fehr, grisonne Brigitta Gadiet et le conseiller aux Etats argovien Maximilian Reimann sont dans leur collimateur. Ils se sont activement engagés en faveur du oui pendant la campagne.

Le président de l'UDC Ueli Maurer a réagi hier à un article paru dans le «Blick». S'il ne s'oppose pas à ce que des membres du parti aient des avis divergents, il critique le fait que des politiciens UDC se soient placés au devant de la scène pour défendre cette position. M. Maurer n'envisage pourtant pas d'exiger des démissions, proposition émise par Christoph Blocher à l'issue de la votation.

### Code d'honneur

Hans Fehr considère l'engagement de ses collègues de parti en faveur de l'ONU comme «une tentative de se profiler à l'encontre de leur propre formation politique». Le groupe parlementaire de l'UDC aux Chambres fédérales a débattu hier après-midi de ces divergences. Lisbeth Fehr a déclaré que l'aile zurichoise exerçait une «terreur sur les opinions». Elle ne compte en aucun cas démissionner. Pour Maximilian Reinmann, qui s'est engagé dans un comité en faveur de l'adhésion, «l'UDC n'est pas un parti dictatorial». /ats

## EN BREF

**VALAIS ■ La Grande Dixence passera à la caisse.** La société Grande Dixence SA devra s'acquitter de l'impôt spécial valaisan sur les forces hydrauliques. La société en avait contesté la légalité. Elle avait recouru au Tribunal fédéral. Déboutée, la société devra verser près de 17 millions de francs au fisc cantonal. /ats

**BORODINE ■ Condamné à payer 300.000 francs.** L'ex-intendant du Kremlin Pavel Borodine a été reconnu coupable de blanchiment d'argent. La justice genevoise l'a condamné à payer 300.000 francs. Le procureur général de Genève Bernard Bertossa a confirmé hier soir à l'ats une nouvelle de l'agence russe Interfax. La condamnation lui a été notifiée lundi. L'ex-intendant était soupçonné d'avoir blanchi environ 38 millions de francs de pots-de-vin, en utilisant des circuits financiers passant par la Suisse. /ats

**ÉTATS-UNIS ■ Un million de dollars pour Meili.** L'ancien surveillant de l'UBS Christoph Meili recevra ces jours un million de dollars dans le cadre de l'accord global entre les grandes banques suisses et les plaignants juifs aux Etats-Unis. Dans un premier temps, seuls les deux tiers de cette somme doivent être versés. Cette somme sera partagée avec son épouse qui a demandé le divorce. /ap

**EUROPE DE L'EST ■ Le National débloque 500 millions.** Les 900 millions du crédit voté en 1999 pour l'aide à l'Europe de l'Est jusqu'à fin 2002 ne suffiront pas. Le Conseil national a accepté hier une rallonge de 500 millions en même temps qu'il a prolongé le programme de deux ans. /ats

# «Manque de souffle» dénoncé

Conseil de l'Europe ■ *Le rapport annuel du Conseil fédéral mérite davantage de sérieux, estiment plusieurs députés*

De Berne  
François Nussbaum

Le Conseil national a bien voulu «prendre acte», hier, du rapport annuel du Conseil fédéral sur l'activité du Conseil de l'Europe. Mais pas sans débat: selon plusieurs députés, ce rapport n'est pas à la hauteur de la mission de l'organisation de Strasbourg, ni des enjeux de son activité dans les nouveaux pays membres, notamment de l'ancien bloc de l'Est.

## Analyser pour anticiper

Le Conseil de l'Europe réunit aujourd'hui 44 Etats (la Bosnie vient d'y entrer). Son rôle consiste à promouvoir, dans les pays membres, la démocratie, les droits de l'homme, le respect des minorités, une économie profitant à tous et la lutte contre la corruption, a rappelé Andreas Gross (soc/ZH). Cet engagement nécessite analyse et communication.

«La Macédoine a frisé la guerre civile, faute d'une bonne intégration de ses composantes ethniques, et les communistes non réformistes ont repris la majorité absolue au Parlement de Moldavie, les démocrates au pouvoir ayant ignoré les aspirations du peuple. Si on n'analyse pas régulièrement la situation dans ces pays, on ne peut rien anticiper», dénonce Gross.

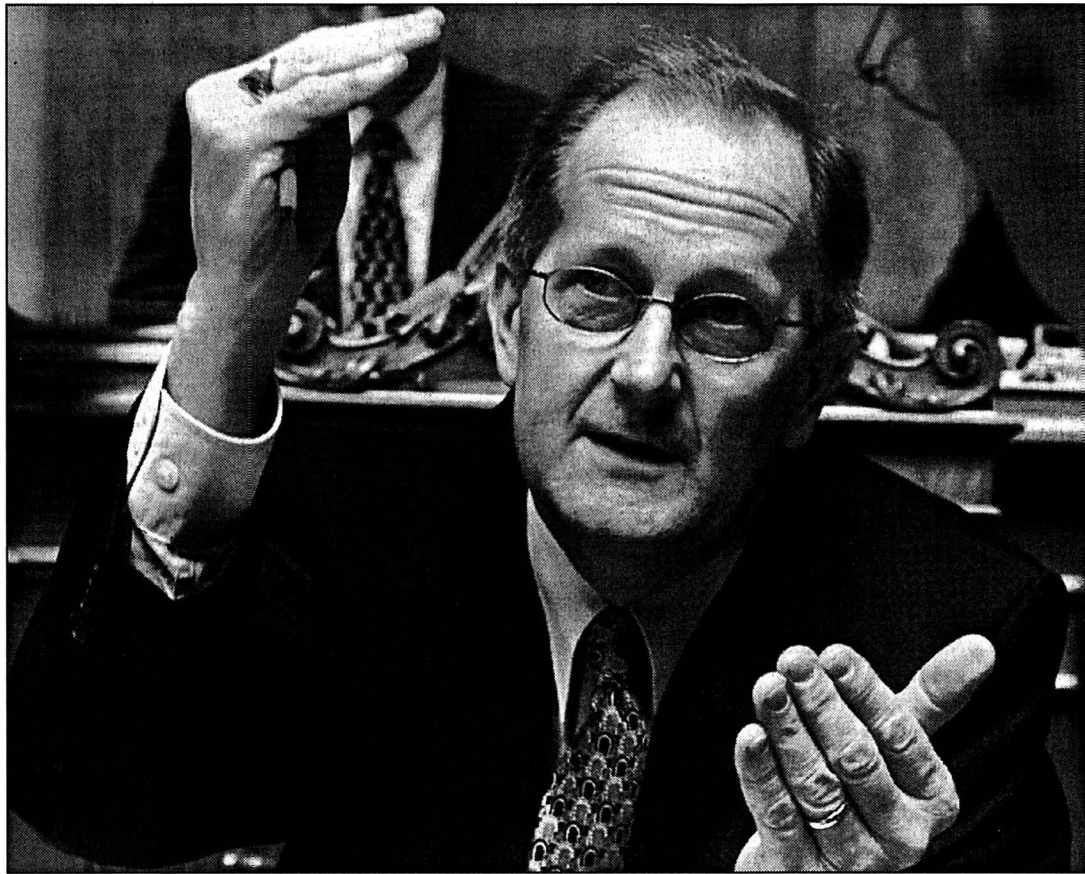

Joseph Deiss a affirmé avoir compris le message de la Chambre du peuple. PHOTO KEYSTONE

Pour Lili Nabholz (rad/ZH), le rapport du Conseil fédéral ne contient rien de tel: on n'y trouve pratiquement qu'une liste des réunions tenues et des résumés de procès-verbaux. «La politique étrangère et de coopération de la Suisse est peut-être efficace, encore faut-il la communiquer activement, notamment à l'égard de

pays qu'elle côtoiera à l'ONU», dit-elle.

Jacques-Simon Eggly (lib/GE) veut bien que la règle du consensus au comité des ministres du Conseil de l'Europe oblige Joseph Deiss à une certaine discrétion. Mais il y a des limites: «Il s'agit quand même d'un projet de civilisation eu-

ropéenne, entamé en 1949 par le Conseil de l'Europe et qu'il peut seul poursuivre à cette échelle de 44 pays.»

## Rapport global de politique extérieure

«J'ai compris le message», répond Joseph Deiss. Mais il vaut mieux procéder à de telles analyses dans un rapport global de politique extérieure, plutôt que dans chaque rapport d'activité: au Conseil de l'Europe, à l'Organisation de sécurité et de coopération en Europe (OSCE), dans les institutions de l'ONU ou encore dans la coopération bilatérale.

Les ministres des Affaires étrangères relèvent aussi qu'au Conseil de l'Europe (à l'inverse de l'OSCE), l'instance prépondérante est l'Assemblée parlementaire (émanation des parlements nationaux) et non le comité des ministres. Enfin, Joseph Deiss rappelle qu'il s'est entretenu, mi-janvier, de l'avenir du Conseil de l'Europe avec la délégation parlementaire suisse. /FNU

# Conseil fédéral: réélection en bloc

Etats ■ *Le système du vote successif passe à la trappe*

De Berne  
Georges Plomb

Réélisons en bloc les sept conseillers fédéraux tous les quatre ans! Ô stupeur, le Conseil des Etats a voté hier la proposition du radical soleurois Rolf Büttiker. Aujourd'hui, les sept Sages sont élus par l'Assemblée fédérale l'un après l'autre, à l'ancienneté. La majorité de la commission – comme le National – voulait en rester là. Eh bien, par 22 voix contre 18, la commission sera battue. Tout cela figurera dans la nouvelle loi sur le Parlement.

## Risque de représailles

Rolf Büttiker reproche au système actuel d'empêcher toute non-réélection d'un magistrat mal-aimé. Car le risque serait grand pour les magistrats soumis à réélection juste après de passer aussi à la trappe. Le danger est d'autant plus grand que les Sages appartiennent à quatre partis différents, et que le péril de représailles est immense.

Avec le «système Büttiker», les élus du Parlement recevraient une liste avec l'ensemble des Sages soumis à réélection (deux tours de scrutin seraient autorisés). Ils pourraient donc biffer qui bon leur semble. Le Sage non réélu pourrait se présenter à une élection complémentaire. Dans le cas d'un siège devenu vacant, on procéderait aussi à une élection complémentaire.

Curieusement, la proposition Büttiker fut à peine débattue. C'est pourtant elle qui passera la rampe.

Par contraste, l'idée d'interdire les démissions de conseillers fédéraux pendant les années d'élection du Conseil national – sauf en cas de maladie ou d'accident – s'est liquéfiée. Le Conseil des Etats l'a pulvérisée à 27 contre 13. Cette idée – née en commission – voulait empêcher certains partis de profiter d'une succession en pleine année électorale pour se refaire une santé. On songe à la démission du socialiste Otto Stich en 1995 (successeur: Moritz Leuenberger) ou à celles des PDC Arnold Koller et Flavio Cotti en 1999 (successeurs: Ruth Metzler et Joseph Deiss).

## Vote électronique renvoyé

Le Conseil des Etats renonce aussi à inscrire une «lex Peter Hess» et à contraindre chaque président de conseil à renoncer, pendant son année présidentielle, à certains liens d'intérêt. Le National voulait rendre publics les votes des députés et, par conséquent, généraliser le vote électronique: le Conseil des Etats refuse de se lier les mains et renvoie tout ça au règlement de chaque Chambre.

Prochain enjeu: les énormes pouvoirs de la délégation des finances des Chambres. Ce sera pour la troisième semaine de session. /GPB-La Liberté

## Crédits de 2 milliards approuvés

Dans le cadre de sa matinée consacrée à la politique extérieure, le Conseil national a accepté un crédit de 1,5 milliard pour l'aide humanitaire et une rallonge de 500 millions en faveur des pays d'Europe de l'Est. Le Conseil des Etats doit encore se prononcer.

### Aide humanitaire

Le crédit de 1,5 milliard pour l'aide humanitaire (sur quatre ans) comprend les 450 millions qui étaient alloués séparément jusqu'ici au siège

du Comité international de la Croix-Rouge (CICR). L'ensemble de l'aide publique au développement atteindra 0,4% du PNB en 2010.

Joseph Deiss l'a rappelé: le nombre de conflits diminue, mais pas celui des victimes. Jacques-Simon Eggly (lib/GE) souhaite qu'on arrive plus rapidement aux 0,4% du PNB (actuellement 0,33%), Jean-Claude Rennwald (soc/JU) rappelant que l'objectif de l'ONU est de 0,7%. Pour l'Europe de l'Est, un crédit de 900 mil-

lions avait été voté en 1999 jusqu'à fin 2002. Mais il sera épuisé avant l'été, vu l'engagement plus fort que prévu dans les Balkans. La rallonge de 500 millions vaut jusqu'en mars 2005, échéance de la loi sur l'aide aux pays de l'Est. Cette aide peut aussi être considérée comme un investissement, a expliqué Claude Frey. Comme plusieurs pays d'Europe de l'Est entreront dans l'Union européenne avant la Suisse, ce seront autant d'alliés précieux. /FNU

## ENBREF

**ADHESION A L'ONU** ■ Félicitations de Jacques Chirac. Le président français Jacques Chirac a adressé hier ses félicitations au président de la Confédération Kaspar Villiger pour le succès du référendum sur l'adhésion de la Suisse à l'ONU. «L'ONU s'enrichira de l'apport des valeurs de solidarité, de dialogue et de respect de la personne humaine que votre pays a toujours incarnées», a écrit le président français. /ats

**ANTIRACISME** ■ La Suisse rassure l'ONU. Devant le comité pour l'élimination de la discrimination raciale, la Suisse a assuré hier l'ONU que sa réserve à la convention sur l'élimination des discriminations raciales serait levée avant la fin de l'été. Désormais, les victimes du racisme ayant épuisé toutes les voies de droit en Suisse pourront s'adresser au comité ad hoc de l'ONU. /ats

PUBLICITE

Rêves d'enfance,  
douceur lumineuse du salon,  
gaieté de la cuisine,  
coin aux framboises,  
il fait si bon à la maison...  
Les 500 grandes marques  
d'Habitat-Jardin créent  
du bien-être.

HABITAT  JARDIN  
Habiter comme on rêve...

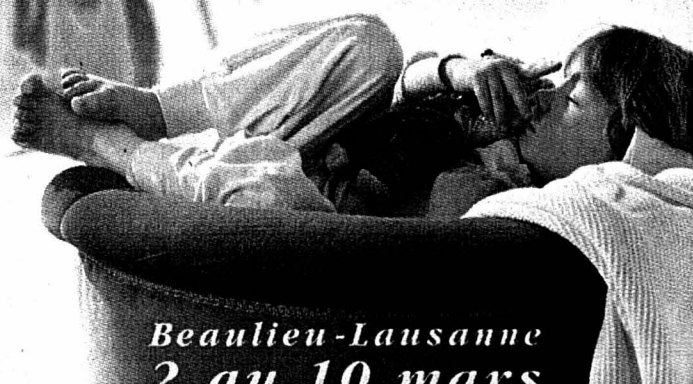

Beaulieu-Lausanne  
2 au 10 mars



Les Jardins  
de L'IMMOBILIER

La Maison-santé  
Cycles de conférences et ateliers  
La Maison intelligente  
Exposition spéciale

**P** Parking. Suivre fléchage «Beaulieu» depuis sortie d'autoroute Lausanne Nord/Blécherette (bus navette assurés).

**T** Transports publics.  
Bus tl n° 3 depuis Gare CFF.  
Bus tl n° 2 depuis Centre-ville.

**G** Garderie. Vos enfants s'amuse sur 700 m<sup>2</sup> concours, ateliers verts, spectacles et ambiance sympa avec nos animateurs.

Semaine 13h-21h **R** Restaurants 23h  
Week-end 10h-18h

# La violence sans relâche

Proche-Orient ■ *Attentat-suicide dans le nord d'Israël, fusillade à Tel Aviv, embuscade en Cisjordanie. Et riposte*

Les violences d'hier semblent avoir atteint un paroxysme. Un Palestinien armé d'un fusil a tué trois Israéliens et blessé 25 personnes à la première heure dans un restaurant de Tel Aviv, provoquant représailles et contre-attaques au fil de la journée.

Israël a riposté à une série d'attentats palestiniens par des raids aériens en Cisjordanie et dans la bande de Gaza. Le spectre d'une guerre ouverte se profilait alors qu'était soulignée l'urgente nécessité d'efforts de paix internationaux.

L'attentat de Tel Aviv a été revendiqué par les Brigades des martyrs d'al-Aksa, un groupe armé proche du Fatah de Yasser Arafat. Six heures plus tard, un kamikaze palestinien se faisait sauter dans un autobus à Afoula (nord d'Israël), tuant un Israélien et en blessant au moins cinq autres. Cette attaque-suicide a été revendiquée par le Jihad islamique.

Un Palestinien a abattu une Israélienne qui circulait en voiture avec son époux entre une colonie de Cisjordanie et Jérusalem. Puis l'explosion d'une bombe a légèrement blessé sept écoliers et un enseignant dans l'école d'un village arabe proche de Jérusalem.

Par ailleurs, une forte explosion a ébranlé un bâtiment en construction au camp de réfugiés de Chatti, dans le nord de la bande de Gaza, faisant un mort et une quinzaine de blessés.



A Afoula, dans le nord d'Israël, des policiers israéliens évacuent le corps du kamikaze palestinien. PHOTO KEYSTONE

De leur côté, les forces israéliennes ont tué un Palestinien lors d'un affrontement au sud de Jérusalem, en Cisjordanie, et ont tiré quatre missiles sur un QG des forces de sécurité palestiniennes à Khan Younès (bande de Gaza). Le bâtiment était vide.

Des hélicoptères israéliens ont également tiré des missiles sur la prison de Jneid, sur un poste de police de Naplouse et sur d'autres locaux de police à Ramallah. Selon un porte-parole de Tsahal, le raid visait les QG de la police palestinienne dans ces deux localités.

A Ramallah, trois membres du Fatah ont été tués lorsque leur véhicule a été touché par des roquettes. L'un d'eux était

recherché pour terrorisme. Par ailleurs, des avions de combat F-16 et des hélicoptères ont tiré des missiles sur la ville de Gaza, visant des bâtiments des forces de sécurité palestinienne.

Des Palestiniens opérant de la bande de Gaza ont tiré deux roquettes artisanales Qassam-2 dans la cour d'un immeuble de Sderot (sud d'Israël), blessant cinq Israéliens, dont deux fillettes. C'est la première attaque dirigée depuis près d'un an contre cette ville proche de la propriété d'Ariel Sharon.

Le cabinet de sécurité israélien a décidé hier de poursuivre l'intensification de sa lutte armée contre les activistes palestiniens. Il a toute-

fois renoncé à redéployer des blindés devant le bureau de Yasser Arafat.

## Rencontre Bush-Moubarak

Sur le plan diplomatique, le président américain George W. Bush devait rencontrer hier soir le président égyptien Hosni Moubarak pour discuter de la question, sans doute sur la base de l'initiative saoudienne. De son côté, le secrétaire d'Etat américain Colin Powell a appelé au téléphone Ariel Sharon pour lui demander de faire preuve de «retenue».

Hier soir à Djeddah, le prince Abdallah a discuté de son offre de paix avec le président syrien Bachar al Assad./afp-reuter

# Les sondages contre Jacques Chirac

## Présidentielle ■ La tendance s'inverse en faveur de Jospin

Jacques Chirac avait récemment appelé ses troupes à «l'enthousiasme». Elles risquent fort d'être surtout gagnées par la morosité au vu des nuages qui s'amoncellent au-dessus de la tête de leur candidat. Car ce sont désormais trois sondages différents qui semblent marquer depuis quelques jours un fléchissement de Jacques Chirac face à son rival Lionel Jospin.

Après CSA lundi dans «Libération», un sondage BVA à paraître demain dans «Paris Match» donne à nouveau le premier ministre vainqueur au second tour avec 52% des suffrages, contre 48% pour Jacques Chirac. Le président sortant serait devancé dès le premier tour, avec 21% d'intentions de vote (-3 points), contre 24% pour Lionel Jospin. Un troisième sondage, réalisé par Ipsos pour «Le Point», France-2 et Europe-1, donnait bien hier les deux hommes à égalité au second tour, mais, là aussi, la tendance n'était pas bonne pour Jacques Chirac: il était en recul d'un point, alors que Lionel Jospin en gagnait un.

## Champ libre

De quoi inquiéter sérieusement les chiraquiens, alors que la campagne de leur leader ne semble décidément pas parvenir à décoller. Face à un Lionel Jospin omniprésent dans les médias et volontiers mordant à l'égard du président sortant, Jacques Chirac est jusqu'à présent apparu peu pugnace. Il est vrai qu'il ne veut «pas polémiquer» avec ses adversaires... au risque de leur laisser le champ libre.

L'homme a plutôt choisi d'égrèner les discours-programme sur l'insécurité ou les questions économiques. Du coup, le candidat est pour l'heure peu allé au contact de

la population. Son premier véritable bain de foule a eu lieu lundi à Mantes-la-Jolie (Yvelines) pour un résultat plus que mitigé: certes, le président sortant peut se targuer d'être monté sur le front de l'insécurité en se rendant dans un quartier sensible.

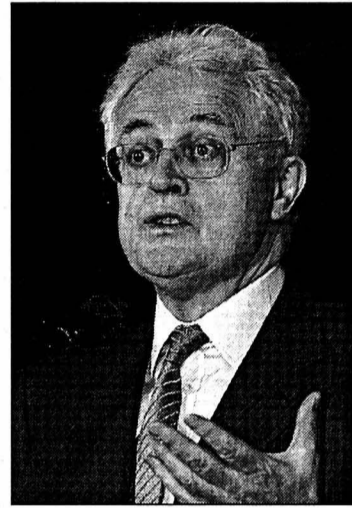

Lionel Jospin a estimé hier qu'il n'était «pas souhaitable» que Jacques Chirac soit réélu. PHOTO KEYSTONE

Mais celui qui s'échine à faire oublier les «affaires» les a aussi vues brusquement resurgir à travers quelques «Chirac, voleur» scandés par une poignée de jeunes gens.

## Une petite phrase de Schuller

L'effet est d'autant plus désastreux que l'ancien conseiller général RPR des Hauts-de-Seine Didier Schuller s'est aussi rappelé hier à son souvenir en affirmant que Me Francis Szipiner, l'un des avocats officieux de l'Elysée, lui avait «conseillé» de ne rentrer en France qu'après l'élection présidentielle. Des affirmations démenties par Me Szipiner comme par l'entourage de Jacques Chirac, mais qui risquent de plomber encore davantage la campagne chiraquienne./ap

## MADAGASCAR

### La réplique de Ratsiraka

Nouvelle étape dans la crise politique que traverse Madagascar. Cinq des six gouverneurs de l'île ont exprimé leur soutien au chef de l'Etat sortant Didier Ratsiraka face au «président» auto-proclamé Marc Ravalomanana. Ils ont choisi une nouvelle «capitale», Toamasina.

Les cinq responsables ont décidé de se regrouper «dans l'intérêt de la nation et pour préserver l'ordre et la sécurité publique». Ils entendent également faciliter la coordination de leurs actions, ont-ils indiqué dans un communiqué commun. Lors de la présidentielle de décembre, les provinces avaient majoritairement soutenu Didier Ratsiraka./afp-reuter

# Renforts de troupes dans l'est de l'Afghanistan

Antiterrorisme ■ *Les combattants talibans et d'Al-Kaïda opposent toujours une vive résistance*

Des renforts de troupes faisaient route hier vers la ligne de front dans l'est montagneux de l'Afghanistan. Un commandant afghan a affirmé que les combattants talibans et d'Al-Kaïda réfugiés dans ces reliefs étaient désormais «cernés». Mais ils opposent toujours une vive résistance.

A Washington, le général John Rosa a affirmé que les forces de la coalition étaient entrées dans au moins une galerie souterraine, où elles ont trouvé des mortiers, des grenades autopropulsées et diffé-

rentes armes. Dans un autre endroit, des armes, des munitions et des passeports étrangers ont été retrouvés.

Après la mort de sept soldats américains tombés lundi sous le feu ennemi, le Pentagone a annoncé que 100 à 200 rebelles avaient été tués. Le secrétaire à la Défense Donald Rumsfeld a pour sa part assuré que l'opération Anaconda continuerait «jusqu'à ce que les derniers talibans et membres d'Al-Kaïda se rendent ou soient tués».

Des forces américaines et afghanes (environ 2000

hommes en tout), mais aussi françaises, canadiennes, allemandes, danoises, norvégiennes et australiennes participent à l'offensive aérienne et terrestre lancée samedi, la plus importante depuis le début de la guerre. Tandis que l'aviation de la coalition pilonne les positions d'Al-Kaïda, les démineurs dégagent les voies de montagne pour permettre aux troupes alliées de resserrer l'étau sur le village de Shah-i-Kot, où des centaines de combattants seraient terrés./ap

## EN BREF

**ZIMBABWE** ■ Nouveau coup de Mugabe. A quelques jours de l'élection présidentielle au Zimbabwe, le président Robert Mugabe, passant outre la décision de la Cour suprême qui les avait annulées, a unilatéralement réinstauré hier les lois électorales qu'il avait fait voter en sa faveur. Le 27 février, la Cour suprême avait estimé que ces lois n'étaient pas valides, ayant été rejetées une première fois au Parlement./ap

**TPI** ■ Carla Del Ponte critiquée. Le procureur général du Tribunal pénal international (TPI) Carla Del Ponte a fait trop de déclarations à la presse avant le procès de Slobodan Milosevic. Cette critique a été faite hier par Antonio Cassese, ancien président du TPI, dans une interview à l'agence italienne Ansa. Antonio Cassese est aujourd'hui professeur de droit international à l'Université Alfieri de Florence./ats-afp

**ITALIE** ■ Nouveau président de la RAI. Antonio Baldassarre a été élu hier président du conseil d'administration de la radio-télévision publique italienne RAI. Ancien président de la Cour constitutionnelle, cet éminent professeur de droit est proche de Forza Italia, le parti de Silvio Berlusconi. Le conseil d'administration a maintenant la responsabilité de nommer le directeur général de la RAI./afp

**SAHARA OCCIDENTAL** ■ Visite de Mohammed VI. A l'occasion d'une visite hautement symbolique, destinée à souligner la «marocanité» du Sahara occidental, le roi Mohammed VI a présidé hier un conseil des ministres à Dakhla (1600 km au sud de Rabat), un des deux chefs-lieux de ce territoire annexé par le Maroc en 1975. C'est la troisième fois en quatre mois que Mohammed VI se rend au Sahara occidental./ap

## Théâtre d'ombres

Le président-candidat a beau affecter la hauteur et le flegme face aux attaques personnelles, son image souffre de la campagne de dénigrement orchestrée par l'entourage du premier ministre. En témoignent les plus récents sondages. Rien n'est encore joué, il s'en faut de beaucoup, mais force est de constater que Jacques

Chirac a raté son début de campagne. Avec au surplus d'étonnantes erreurs de casting, à commencer par le choix de la très controversée Roselyne Bachelot comme porte-parole.

Du coup, et faute d'idée forte, la droite doute et se disperse dans les querelles accessoires. Seule la perspective d'un quinquennat socialiste, faisant office de révélateur, semble à même de la rassembler. Non sans déchets aux marges. Tout occupée à instrumentaliser les «affaires», la gauche jospiniste ne produit pas davantage de propositions originales. Car on ne peut considérer comme une nouveauté renversante le recentrage du discours socialiste - notamment en matière économique et sécuritaire -, l'objectif prioritaire étant de ratisser large, en particulier vers le centre.

L'opinion n'est pas dupe de ce théâtre d'ombres et reste pour l'instant sur la réserve. Un scepticisme qui, fait notable, n'épargne pas les «petits candidats». Comme s'il n'y avait plus grand-chose à attendre de la politique politicienne.

Guy C. Menuisier

COMMENTAIRE

# Voitures d'occasion: passez la vitesse supérieure et venez nous trouver!



## GARAGE **Burkhalter** CARROSSERIE

Jaluse 2 - Le Locle - 032 931 82 80  
Fritz-Courvoisier 34 - La Chaux-de-Fonds - 032 969 20 30

<b>CHRYSLER STRATUS 2.5 V6 LX</b> , 4 portes, climatisat., ABS, intérieur cuir, airbags Vert	163 CV	06.1995	88 000 km	Fr. 11 700.-	(48 x Fr. 304.-)
<b>CITROËN EVASION 2.0 X</b> , 5 portes Blanc	123 CV	12.1994	72 500 km	Fr. 13 700.-	(48 x Fr. 356.-)
<b>CITROËN EVASION 2.0 X Landscape</b> , 5 portes, climatisation Vert	123 CV	06.1999	48 000 km	Fr. 20 800.-	(48 x Fr. 540.-)
<b>CITROËN SAXO 1.4i Opéra</b> , 5 portes, climatisation, airbags Bleu	75 CV	03.1999	45 500 km	Fr. 12 000.-	(48 x Fr. 311.-)
<b>CITROËN SAXO 1.6i 16V VTS</b> , 3 portes, climatisation, airbags Bleu	120 CV	08.2000	70 300 km	Fr. 16 000.-	(48 x Fr. 415.-)
<b>CITROËN XANTIA 2.0i 16V Opéra</b> , 5 portes, climatisation, airbags, ABS Bleu	136 CV	08.1999	64 000 km	Fr. 16 300.-	(48 x Fr. 423.-)
<b>CITROËN XSARA 2.0i 16V VTS</b> , 3 portes, climatisat., 4 airbags, ABS, radio CD Jaune	167 CV	04.1998	33 000 km	Fr. 17 700.-	(48 x Fr. 459.-)
<b>FORD FOCUS 2.0i 16V Ghia Break</b> , 5 portes, climatisation, airbags, ABS Noir	131 CV	03.2000	57 000 km	Fr. 17 700.-	(48 x Fr. 459.-)
<b>OPEL ASTRA 1.6i 16V GLS</b> , 5 portes, climatisation, airbags Bordeaux	100 CV	03.1995	86 000 km	Fr. 7 700.-	(48 x Fr. 200.-)
<b>OPEL ASTRA 1.6i 16V Comfort CARAVAN</b> , 5 portes, climatisat., airbags, ABS Bleu	101 CV	03.1999	34 300 km	Fr. 17 500.-	(48 x Fr. 454.-)
<b>OPEL ASTRA 1.6i 16V Fifteen CARAVAN</b> , 5 portes, climatisation, airbags, ABS Bleu	101 CV	03.1997	65 600 km	Fr. 12 900.-	(48 x Fr. 335.-)
<b>OPEL ASTRA 1.6i GLS CARAVAN</b> , 5 portes Bleu	100 CV	10.1993	114 500 km	Fr. 6 300.-	(24 x Fr. 296.-)
<b>PEUGEOT 206 1.4 XR Présence</b> , 3 portes, climatisation, airbags, ABS Gris	75 CV	10.1998	33 000 km	Fr. 13 800.-	(48 x Fr. 358.-)
<b>RENAULT MÉGANE SCÉNIC 1.6 RT Bus</b> , 5 portes, climatisation, airbags, ABS	90 CV	01.1998	62 000 km	Fr. 14 900.-	(48 x Fr. 387.-)
<b>SUBARU LEGACY 2.0 16V Swiss Station</b> , 5 portes, 4x4 Gris	115 CV	11.1994	82 500 km	Fr. 9 300.-	(24 x Fr. 436.-)
<b>TOYOTA PREVIA XE 4X2 Corfu</b> , 4 portes, climatisation, ABS Bordeaux	132 CV	06.1996	110 000 km	Fr. 14 800.-	(48 x Fr. 384.-)

Voitures expertisées avec garantie - Reprise possible

Leasings et crédits possibles selon acceptations de Citroën Finance

**Votre concessionnaire** **CITROËN** Agent **SUBARU** pendant 15 ans

LE NOUVEAU PROGRAMME OK DE OPEL

## DES OCCASIONS QUI N'ONT RIEN À CACHER.

<b>Opel Corsa B 1.2i 16V Young</b>	3 p.	2000	10 000 km	Fr. 14 600.-
<b>Opel Corsa B 1.2i 16V Young</b>	5 p.	1999	22 000 km	Fr. 12 000.-
<b>Opel Corsa C 1.2i 16V Club</b>	3 p.	2001	6 797 km	Fr. 16 000.-
<b>Opel Corsa C 1.2i 16V Comfort Easytronic</b>	3 p.	2001	5 000 km	Fr. 18 000.-
<b>Opel Astra G 1.4i 16V Club</b>	5 p.	1998	58 500 km	Fr. 14 500.-
<b>Opel Astra G 1.4i 16V Club</b>	5 p.	1998	63 000 km	Fr. 13 800.-
<b>Opel Astra G 1.6i 16V Comfort</b>	5 p.	1999	35 000 km	Fr. 16 000.-
<b>Opel Astra G 1.6i 16V Comfort</b>	5 p.	1999	35 000 km	Fr. 16 000.-
<b>Opel Astra G 1.8i 16V Comfort</b>	5 p.	1998	30 500 km	Fr. 16 500.-
<b>Opel Astra G 2.0i 16V Sport</b>	3 p.	1999	61 000 km	Fr. 19 800.-
<b>Opel Astra G Cvan 1.4i 16V Club</b>	1999	45 000 km	Fr. 14 800.-	
<b>Opel Astra G Cvan 1.6i 16V Comfort</b>	2001	6 379 km	Fr. 22 900.-	
<b>Opel Coupé 1.8i 16V Bertone Edition</b>	2001	33 000 km	Fr. 26 500.-	
<b>Opel Zafira 1.8i 16V Élégance</b>	2000	47 000 km	Fr. 24 000.-	
<b>Opel Zafira 1.8i 16V Élégance automa-tique</b>	1999	64 000 km	Fr. 22 900.-	
<b>Opel Vectra B 2.0i 16V Sport</b>	4 p.	2000	350 km	Fr. 32 500.-
<b>Opel Vectra B 2.0i 16V Avantage</b>	5 p.	1999	49 500 km	Fr. 17 000.-
<b>Opel Vectra B Cvan 2.0i 16V Fifteen</b>	1997	74 000 km	Fr. 15 500.-	
<b>Opel Sintra 2.2i 16V GLS</b>	1998	41 500 km	Fr. 22 000.-	
<b>Opel Sintra 2.2i DTI GLS</b>	1999	40 000 km	Fr. 28 600.-	
<b>Opel Frontera B 2.2 DTI Sport RS</b>	3 p.	2000	6 000 km	Fr. 34 500.-
<b>Opel Frontera B 2.2 DTI Limited</b>	5 p.	2000	32 000 km	Fr. 33 500.-

Les 5 étoiles OK:  
une garantie de qualité

\* Certificat de contrôle

\* 14 jours de droit d'échange

\* Contrôle gratuit après 1500 km

\* 12 mois de garantie

\* 12 mois d'Assistance OK

**ok**

★★★  
OCCASIONS  
DE QUALITÉ

**OPEL**

0800 62 66 69

www.bonny.ch

**OPEL**

**Maurice Bonny sa**

Garage et Carrosserie

La Chaux-de-Fonds

24-29, rue du Collège

## CENTRE AUTOMOBILE

<b>Peugeot 106 XR 1.4</b> , 5 p., dir. ass., L. ouv., rad. cassettes, 1996, 72.000 km	Fr. 8 750.-
<b>Peugeot 205 GT 1.4</b> , 5 p., rad. cassettes, 1991, 69.000 km	Fr. 5 500.-
<b>Peugeot 306 XSI 2.0</b> , 5 p., rad. CD, jantes alu, 1994, 81.500 km	Fr. 8 900.-
<b>Peugeot 306 XSI 2.0</b> , 5 p., clim., rad. cassettes, 1995, 94.500 km	Fr. 9 900.-
<b>Peugeot 306 Break XR 1.6</b> , climat., 2 airbags, 1997, 88.000 km	Fr. 10 500.-
<b>Peugeot 406 SV 2.0</b> , climat., ABS, toit ouv., jantes alu, 1996, 81.000 km	Fr. 12 750.-
<b>Peugeot 806 SV Turbo</b> , climat., ABS, toit ouv., rad. cas., jantes alu, 1994, 115.000 km	Fr. 14 250.-
<b>Citroën BX 4x4 1.9</b> , rad. cassettes, 1990, 127.000 km	Fr. 5 900.-
<b>Toyota Break Corolla 1.6</b> , rad. cas., 1993, 78.500 km	Fr. 8 400.-
<b>Mazda 323 Break 1.6</b>	
5 p., rad. cassettes, 1994, 86.000 km	Fr. 6 750.-
<b>Mazda 626 Supercool</b>	
5 p., clim., rad. K7, 1995, 59 000 km	Fr. 10 750.-

## Garage de la Prairie

Roger Robert  
2316 Les Ponts-de-Martel  
Tél. 032 937 16 22  
Tél. 079 447 27 22

**PEUGEOT**

## OCCASIONS!

132-110267

Votre agent pour les montagnes neuchâteloises

**Uisinaud** S.A.

GARAGE-CARROSSERIE DE L'EST

Rue de l'Est 29-31 - La Chaux-de-Fonds  
Tél. 032 968 51 88/00  
Fax 032 968 51 10

132-110267

<b>Nissan Micra 1.3 Sport</b> rouge 3 portes, toutes options, 10.98, 101.000 km	Fr. 8.700.-
<b>Nissan Micra 1.3</b> rouge 3 portes, airbag, RK7, 11.99, 79.000 km	Fr. 8.800.-
<b>Nissan Almera 1.6i</b> rouge, 5 portes, toutes options, 01.99, 52.600 km	Fr. 14.800.-
<b>Nissan Primera 2.0 16V Sport</b> bordeaux métal., toutes options 06.01, 4.500 km	Fr. 28.800.-
<b>Nissan Primera 2.0 Wagon Sport</b> rouge métal., 6 vit. séq., 4 airbags, ABS, kit carr., climat., auto., 05.00, 20.700 km	Fr. 29.900.-
<b>VW Polo 1.4</b> , bleu, 5 portes, toit élect., 03.96, 52.800 km,	Fr. 10.400.-
<b>Ford Puma 1.4</b> , rouge, airbag, jantes alu, RK7, 05.98, 75.700 km	Fr. 11.900.-
<b>Fiat Bravo 2.0 HGT</b> , jaune, 3 portes, airbags, ABS, verr. central, RK7, 06.99, 63.400 km,	Fr. 18.300.-
<b>Toyota Corolla 1.6 Linea Sol Plus</b> , gris métal., airbags, clim., RCD, 01.00, 29.500 km	Fr. 19.200.-
<b>Mitsubishi Evolution 6 Makinen</b> , neuve, rouge + déco rallye, ttes options net	Fr. 68.000.-

## OFFRES D'EMPLOI

**-rjb-**

Vous êtes dynamique, vous recherchez une expérience professionnelle enrichissante et variée, RJB vous offre la possibilité de compléter son équipe de rédaction et met au concours le poste suivant :

### 1 JOURNALISTE RP (évent. 1 JOURNALISTE-STAGIAIRE)

**Exigences:**

- formation universitaire ou équivalente
- bonnes connaissances de l'actualité du Jura bernois, de Bienne et des milieux sportifs
- goût pour le travail d'équipe
- bonne expression orale
- disponibilité et sens de l'initiative

**Avantages:**

- travail et formation au sein d'une rédaction expérimentée dans une entreprise en constant développement
- tâches variées et enrichissantes
- outils de travail modernes
- conditions sociales selon les normes de la branche

Entrée en fonction: 1<sup>er</sup> mai 2002 où à convenir.

Les offres manuscrites avec documents usuels probants sont à adresser à RJB SA, c/o M. Pierre Steulet, 2842 Rossemaison, jusqu'au 13 mars 2002.

14-71141/4x4

**SKIV**

**SKIV Schweizerischer Kioskinhaber-Verband**

**Cherche**

Pour la durée de  
l'**Expo 02** soit du 15 mai au 20 octobre 2002

### Vendeurs/vendeuses

Pour les boutiques et kiosques des Arteploges de  
Neuchâtel, Bienne, Morat et Yverdon

Connaissances des langues souhaitées  
Activité à plein temps ou à temps partiel

Possibilité de travailler dans une atmosphère  
et un environnement exceptionnels

Prière d'adresser vos candidatures à:

SKIV AG / ASNK SA

A l'att. de Monsieur A. Handermann

Route des Falaises 70, C.P. 140

2008 Neuchâtel

Tél. 032 723 01 41

E-mail: skivag@bluewin.ch

028-344499/DUO

Inscription gratuite

**malades chroniques.**  
aider, là où personne ne le  
fait plus, les malades de  
longue durée dépendent  
de notre soutien.

dons sur  
c.p. 30-289 986-6



**LIGUE PULMONAIRE SUISSE**



NESTLÉ ET HAYEK

**Au top de la réputation**

**L**e géant de l'alimentation Nestlé jouit de la meilleure réputation parmi les entreprises suisses, selon une étude. De son côté, Nicolas Hayek remporte la palme du côté des chefs d'entreprises.

Nestlé a particulièrement convaincu grâce à sa présence internationale, sa position de leader sur de nombreux marchés, sa direction et sa stabilité, selon une étude commanditée par PricewaterhouseCoopers (PwC) auprès d'entrepreneurs suisses. La mutinationale de Vevey (VD) a recueilli un indice de notoriété de 257 points. Novartis pointe au deuxième rang, l'UBS au troisième.

La palme de l'entrepreneur le plus renommé revient à Nicolas Hayek. Le patron de Swatch Group a récolté 173 points. Mario Corti, chef de Swissair, arrive en deuxième position avec 170 points. «*Mais à la suite à la paralysie de la flotte Swissair, Mario Corti aurait été relégué dans les dernières places du classement*», a précisé Claudia Steiger, porte-parole de PwC. /ats

**Plainte de Swissair rejetée**

**Aviation ■ Une décision du Tribunal de commerce du canton de Zurich autorise Crossair à utiliser le logo Swiss**

**C**rossair a damé le pion à Swissair Group. Le Tribunal de commerce du canton de Zurich a rejeté hier la demande de l'ex-actionnaire majoritaire de la compagnie bâloise visant à interdire l'utilisation du logo Swiss et l'appellation Swiss Air Lines Ltd.

**Deux raisons distinctes**

Swissair Group avait déposé plainte jeudi dernier pour interdire l'emploi du logo Swiss par la nouvelle compagnie, l'estimant trop semblable à la marque Swissair. La société s'insurgeait contre le fait que son ex-filiale transfère la notoriété de la marque Swissair sur la nouvelle compagnie sans bourse délier.

Le tribunal a fait valoir deux raisons distinctes. D'une part, il considère qu'il n'existe pas de risque de confusion entre les marques Swiss et Swissair, car les deux logos sont clairement distincts. Pour le tribunal, il va



Swissair Group avait déposé plainte jeudi dernier pour interdire l'emploi du logo Swiss. PHOTO KEYSTONE

également de soi que la nouvelle compagnie peut utiliser la croix suisse sur la queue des appareils, ce que Swissair Group voulait également empêcher. D'autre part, la justice estime que l'utilisation du logo Swiss n'entraînera pas de dommages difficilement réparables pour Swissair Group.

Swissair Group s'est dit étonné par cette décision. Il se réserve le droit, dans l'intérêt de ses créanciers, d'entreprendre d'autres démarches. Quant à la compagnie bâloise, elle savoure sa victoire. La Confédération, plus gros actionnaire de Swiss, s'est également dite soulagée. /ats

**Nuance Group: casse limitée**

**N**uance, filiale de vente de détail aux voyageurs de Swissair Group, a réussi à limiter la casse l'an dernier. Le résultat brut d'exploitation s'est établi à 95,6 millions (122,6 en 2000) pour un chiffre d'affaires consolidé de 1,733 (1,827) milliard. Pour ce qui est de l'année en cours, Nuance table sur une «*reprise modérée de l'activité*». La société, qui cherche toujours un repereur dans le cadre de la liquidation de Swissair Group, prévoit une hausse de son chiffre d'affaires.

Née en 1992 de la fusion des activités de vente aux voyageurs de Swissair et Crossair, Nuance occupe actuellement 5150 personnes. /ats

**Assainissement en bonne voie**

**L**a Banque cantonale de Genève (BCGe) a poursuivi l'assainissement de ses crédits en 2001. Sa perte nette a été réduite à 31,2 millions contre 158,3 millions en 2000. L'année écoulée a constitué un exercice de reprise en main.

«*Les objectifs impartis pour 2001 ont été atteints*», a indiqué Blaise Goetschin, président de la direction générale de la BCGe, hier à Genève. Après un «*redimensionnement massif*», la somme du bilan a reculé de 8% à fin 2001 pour s'élever à 17,1 milliards.

**Gestion de fortune**

Dotée d'un bilan «*à la taille optimale*», la Banque cantonale de Genève s'est employée à améliorer le refinancement de ses opérations. «*Tout cela nous a amenés à augmenter le ratio de couverture des fonds propres*», a commenté M. Goetschin. En un an, il est passé de 106,5 à 111,8%. Dans la gestion de fortune, l'autre grande source de revenus, la masse sous gestion a reculé de 6,9%.

Conformément à son objectif, la banque a rééquilibré son portefeuille de crédits, qui totalisait 14,4 milliards à fin 2001, en recul de 7,1%. L'objectif initial de 920 millions a été atteint et même dépassé, puisque la baisse des crédits a finalement représenté 1,1 milliard.

Pour redémarrer sur des bases saines, les nouveaux dirigeants de la BCGe ont mis en place un système de rating. «*Près de 80% des crédits sont des risques de bonne qualité*», a commenté Eric Bourgeois, membre de la direction générale. Le retour au bénéfice en 2002 est l'objectif qui s'est donné la Banque cantonale de Genève. /ats

**EN BREF**

**BANQUE D'ANGLETERRE ■**

Dernière vente d'or. La Banque d'Angleterre (BoE) a annoncé hier avoir vendu aux enchères 20 tonnes d'or, à 296,50 dollars l'once (503,7 francs). Il s'agit de la dernière vente d'une partie des réserves de la BoE. Les banques centrales suisse, canadienne ou autrichienne ont toutes entreprises ces dernières années de se débarrasser d'une partie de leurs réserves en or. /ats-afp

**DEUTSCHE TELEKOM ■**

Premier résultat négatif. Le géant allemand Deutsche Telekom a annoncé hier une perte nette de 5,16 milliards de francs en 2001, la première depuis l'introduction en Bourse de l'opérateur en 96. Celle-ci est essentiellement due à sa filiale américaine de téléphonie mobile VoiceStream. Le chiffre d'affaires s'est élevé à 71 milliards de francs, en hausse de 18,1%. /ats-afp

**SIG ■**

Recentrage terminé. Le schaffhousois SIG estime avoir terminé son recentrage sur les emballages. Le rachat du secteur «liquides» de Sasib a permis au chiffre d'affaires de progresser l'an dernier de 9%. En revanche, le bénéfice a chuté de 60%, à 52 millions. La restructuration de SIG Pack (systèmes d'emballages) s'est soldée par la perte d'une centaine d'emplois chez SIG Sapal, à Ecublens (VD). /ats

**SULZER ■**

Acquisition aux Etats-Unis. Sulzer Turbomachinery Services, l'une des activités poursuivies du groupe technologique zurichois, opère une acquisition aux Etats-Unis. Cette division rachète la société de services Enpro à la Nouvelle-Orléans (Louisiane). Le montant de la transaction n'a pas été dévoilé. Enpro pèse un chiffre d'affaires annuel de 35,7 millions de francs. /ats

**ACIER ■**

Protectionnisme américain. George W. Bush a décidé hier d'imposer pendant trois ans des tarifs douaniers allant jusqu'à 30% sur certaines importations d'acier. Les Etats-Unis imposeront aussi des quotas pour protéger leur sidérurgie. L'UE est déjà montée au créneau hier. Elle a averti qu'elle n'aurait «pas d'autre choix que de réagir» si Bush imposait des barrières protectionnistes. /ats-afp-reuter

**LABOURSE**



**BCN PRIVATE BANKING**  
www.bcn.ch

INDICES bas / haut 2002 dernier 5/03
Zürich, SMI 6059.1 6484.3 6440.7 6412.5
Zürich, SPI 4147.98 4413.92 4393.54 4376.22
New-York, DJI 9529.46 10600.1 10586.82 10433.41
New-York Nasdaq comp 1696.55 2098.88 1866.32 1866.32
Frankfurt DAX 4706.01 5352.16 5245.84 5228.67
Londres, FTSE 5015.5 5362.3 5242. 5242.
Paris, CAC 40 4210.3 4720.04 4607.44 4580.75
Tokio, Nikkei 225 9420.85 11602.75 11450.22 11348.45
DJ Euro Stock 50 3401.68 3864.08 3748.55 3732.08

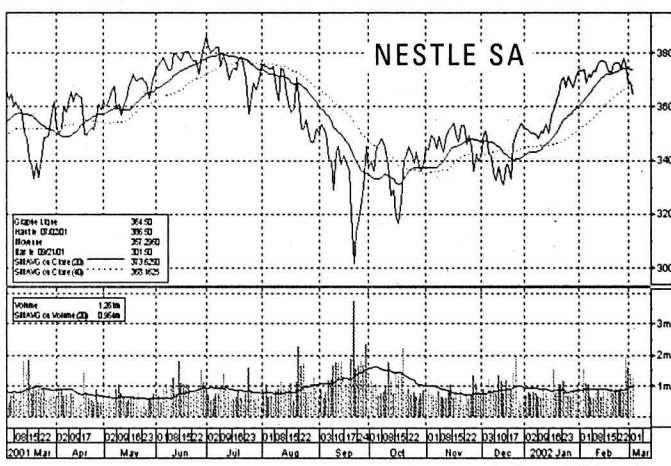

Table of stock market indices and prices, including sections for 'Bourse suisse (cours en CHF)', 'Bourses européennes (cours en EUR)', 'Bourses Nord-américaines (cours en USD)', and 'Fonds de placement (cours différés)'. It lists various companies like ABN Amro, Accor, Aegion, etc., with their respective prices and movements.

Table of investment funds and interest rates, including sections for 'Fonds de placement (cours différés)', 'Taux de référence', 'Devises (cours indicatifs)', and 'Billets (cours indicatifs)'. It lists various funds like Swissca Emer. Markets CHF, Prevista LPP Deko 3, etc., and interest rates for different currencies.

VILLE DE LA CHAUX-DE-FONDS

**ALCOOLISME.** Service médico-social, Parc 117, information, prévention et traitement de l'alcoolisme, lu-ve, 919 62 11. Alcooliques anonymes, C.P. 14, 2301 La Chaux-de-Fonds, 0848 848 846. Groupe familial Al-Anon, aide aux familles d'alcooliques, 0848 848 833 (24h/24h).

**ALLÔ CANCER.** Pour les personnes atteintes du cancer et leurs proches, gratuit et anonyme, lu-ve 16-19h, 155 42 48.

**AMICALE DES MALENTENDANTS ET DEVENUS SOURDS.** Rencontres mensuelles et séances de lecture labiale (complément essentiel à votre prothèse auditive), Lysiane Wicky, C.P. 1557, 2301 La Chaux-de-Fonds, fax 968 21 36.

**ASPEDAH.** Parents d'enfants hyperactifs et/ou avec déficit d'attention. Rép.-fax 969 26 06. Ma 9-11h, 968 56 42. Me 19h30-21h30, 969 26 08. Je 8-10h30, 913 56 23.

**ASSOCIATION SESAME.** Aide et soutien aux personnes en deuil. Case postale 1455, 2301 La Chaux-de-Fonds. Permanence téléphonique les mercredi et dimanche de 20h à 22h. Groupes de parole ou entretiens individuels sur demande. Tél 724 06 05. <http://go.to/sesame>

**ASSOCIATION SUISSE DES INVALIDES.** Section La Chaux-de-Fonds, rue du Vieux-Cimetière 5, tél/fax 968 00 33. Lu-je 14-18h et ve 8-12h.

**ASSOCIATION LA TROTTINETTE.** Espace de rencontre parents et enfants (0-5 ans), Serre, 24. Lu 14h30-17, ma/je 9h30-11h30. Contact: 914 52 60.

**AVIVO.** 968 68 03 ou 913 50 85.

**CENTRE DE CONSULTATION LAVI.** Service d'aide aux victimes d'infractions, av. Léopold-Robert 90, 919 66 52, lu-ve 8h-11h30/14h-17h.

**CENTRE SOCIAL PROTESTANT.** Consultations sociales, juridiques, conjugales, pour toute nationalité. Temple-Allemand 23, lu-ve 8-12h/13h30-17h30, 968 37 31. Vestiaire, 968 18 19. La boutique Habillerie, Soleil 2, ma/me/ve 14-18h, sa 9-11h. Vieux puits, Puits 1, me/ve 14-18h, sa 9-11h. Le Bouquiniste, angle Versoix-Soleil, ma-ve 14-18h, sa 9-11h. Bouquiniste, Soleil 2, ma-ve 14-18h, sa 9-11h.

**CENTRE DE LOISIRS.** Pour enfants: ferme Gallet, lu/ma/je/ve 16-18h, me 15-18h, 913 96 44.

**CENTRE PSYCHO-SOCIAL NEUCHÂTELOIS.** Consultations rue Sophie-Mairet 29, lu au ve de 8h.-12h./14h.-18h. sa 8h.-12h. di médecin de service et hôpital

**CHÔMEURS.** Association pour la défense des chômeurs: aide gratuite, démarches, conseils, recours, Serre 90, du lu au ve, 8h-11h30 et 14h-16h30, tél. et fax 913 96 33.

**CLUB DES LOISIRS.** Pour personnes du 3me âge, 968 74 84, ou 968 16 72, ou 926 08 52.

**CONSULTATIONS CONJUGALES.** Rue du Collège 9, tél. 968 28 65.

**CONSULTATION ET INFORMATION SOCIALES.** Rue du Parc 119 La Chaux-de-Fonds. Langue portugaise: jeudi 17h30 à 18h30; langue turque: mercredi 16h à 18h; pour les Balkans: lundi 16h à 18h; pour l'Afrique: 15h à 17h.

**CONSULTATIONS JURIDIQUES.** Serre 62, je 16-19h.

**CRÈCHES.** De l'Amitié, Manège 11, lu-jeu 6-18h30, ve 6-18h, 968 64 88. Beau-Temps 8, lu-je 6h30-18h30, ve 6h30-18h, 926 87 77. Garderie d'enfants Les Bonsaïs «Home Les Arbres» lu-ve de 6h30 à 19h, 967 44 10.

La Farandole, Numa-Droz 155, lu-ve 6h30-18h, 913 00 22. Les Petits Loups, Progrès 13, lu-ve 7h-18h30, 968 12 33. Nurserie Petits Nounours, Jardinière 91, 913 77 37.

**CRÔIX-ROUGE.** Paix 71, 913 34 23. Service de garde de malades, conseils diététiques, baby-sitting, service des activités bénévoles (chauffeurs bénévoles, prêts de livres à domicile, etc...), 7h30-12h. Consultations nourrissons, lu/ma/je/ve 13h-16h30.

**COURS SUR DIFFÉRENTS DOMAINES DE LA SANTÉ** 913 34 25

**ÉCOLE DES PARENTS.** Jardinière 15. Inscriptions pour garderie ma/ve: 914 53 07.

**ENTRAIDE-CHÔMAGE-SERVICES.** Serre 79. Écoute, conseils, recours, les vendredis 14-17h30 ou sur rdv. Café-contact tous les lundis 14h-17h30. Tél. 913 18 19.

**FRC-CONSEIL.** Fédération romande des consommateurs, Grenier 22, lu 14-17h, 913 37 09.

**GROUPE INTERVENTIONS INFIRMIERS GII.** Soins psychiatriques à domicile. Tél. et fax 968 96 84.

**GROUPE DE MAINTENANCE CARDIO-VASCULAIRE.** Centre Numa-Droz, entraînements lu 17h, me 12h, 913 54 58 ou 913 65 13.

**GROUPE RÉGIONAL DE LA SP - LA CHAUX-DE-FONDS.** Rencontre: une fois par mois. Renseignements au 926 03 45.

**HABITS DU COEUR.** Serre 79, lu-ve 8h30-12h/13h30-18h. Tél. 913 18 19.

**INFORMATION ALLAITEMENT.** 913 78 04 ou 968 46 92.

**INFORMATION DIABÈTE.** Paix 75, secrétariat lu-ve 14-17h, 913 13 55.

**LIGUE CONTRE LA TUBERCULOSE.** Serre 12, lu-ve, 968 54 55.

**MAMANS DE JOUR.** Marché 4, lu/ma/je 8-11h/14-17h, 968 27 48.

**MCPJN.** Mouvement de la condition parentale du Jura neuchâtelois. Aide en cas de séparation ou divorce, Case postale 992, 2301 La Chaux-de-Fonds. Ma 18h45-20h, Collège 9 (rez-de-chaussée).

**PARENTS ANONYMES.** Groupe d'entraide pour parents, 926 89 94.

**PLANNING FAMILIAL.** Sophie-Mairet 31, lu-12-18h, ma/ve 15-18h, me 15-19h, 967 20 91.

**PRO INFIRMIS.** Marché 4, lu-ve, Service social de la Ligue contre le rhumatisme 968 83 28.

**PRO SENECTUTE.** Léopold-Robert 53, service social, gymnastique, natation, lu-ve 911 50 00 (le matin), fax 911 50 09. Repas à domicile, 911 50 05 (le matin).

**SAGES-FEMMES À DOMICILE.** Permanence téléphonique pour tout le canton, tous les jours de 8h à 20h, 079/280 48 28.

**SAMARITAINS.** Cours, 968 92 79. Renseignements, 913 83 66.

**SERVICE D'AIDE FAMILIALE.** Collège 11, lu-ve 8-12h/14-16h, 968 22 22.

**SERVICE D'AIDE AUX VICTIMES D'ABUS SEXUELS (SAVAS).** Av. Léopold-Robert 90, 919 66 44. Lu-ve matin 8-12h, lu/ma/je après-midi 14-17h.

**SOCIÉTÉ PROTECTRICE DES ANIMAUX.** Hôtel-de-Ville 9d, 968 64 24, tous les jours.

**SOINS À DOMICILE.** Tous les jours 967 63 41.

**SOLIDARITÉ FEMMES.** Aide aux femmes victimes de violences conjugales, tél. 968 60 10.

**SOS FUTURES MAMANS.** 079/772 16 90 (24h/24h).

**STOMATHÉRAPIE.** Consultations sur rendez-vous, Collège 9, 722 13 23.

**TOURISME NEUCHÂTELOIS.** Espacité 1, place Le Corbusier, lu-ve 9h-12h/13h30-17h30, sa 9h-12h. Tél 919 68 95, fax 919 62 97.

**TOXICOMANIE.** Centre de prévention et de traitement de la toxicomanie, Hôtel-de-Ville 27, lu-ve 8-12h/14-18h, 967 86 00. Urgences: s'adresser au médecin de service. Le Seuil, Industrie 22, lieu d'accueil pour toxicomanes, 968 52 42. Permanences, lu 10-17h, ma 10-21h, me 10-13h45, je 10-17h, ve 10-16h. Soupe à midi du lundi au vendredi.

**VIOLENCES - SOLIDARITÉ FEMMES - VIOLENCES CONJUGALES,** rue du Marché, 8, La Chaux-de-Fonds, tél 968 60 10.

DISTRICT DU LOCLE

**ASSOCIATION NEUCHÂTELOISE «MAMANS DE JOUR» DISTRICT DU LOCLE.** Permanence ma/ve 9h15-10h45. Tél. 931 64 23.

**AVIVO.** 931 76 27 et 931 39 37.

**CENTRE DE SANTÉ DU LOCLE.** 933 00 00. Ergothérapie (communes du district) 933 00 00. Ligue contre les maladies pulmonaires (communes du district) 933 00 03. Pro Senectute (communes du district) 933 00 04. Service d'aide familiale (commune du Locle) 933 00 01. Service de soins à domicile (communes du Locle, des Brenets, et de la vallée de la Brévine) 933 00 03.

**CRÈCHE.** Les Diablotins, Albert-Piguet 10, 931 18 52, lundi au vendredi de 6h30 à 18h00.

**CLUB DES LOISIRS.** Pour personnes du troisième âge, 931 24 48.

**LA GIRANDOLE** (Centre d'accueil) Grand-Rue 21, 1er étage, 931 01 71. Ma 10-15h, me 15-21h, ve 10-14h. Soupe le mardi et le vendredi.

**OFFICE SOCIAL.** Grand-Rue 5, lu 8-12h, ma-je 14-18h, 931 62 22.

**PLANNING FAMILIAL.** Lu-ve, 968 56 56.

**SAMARITAINS.** Dépôt et location d'objets sanitaires, poste de police, 931 10 17 (24h/24h). Cours, 931 41 70.

**SERVICE D'AIDE FAMILIALE DES MONTAGNES NEUCHÂTELOISES.** Pour La Sagne, Brot-Plamboz, Les Ponts-de-Martel, La Chaux-du-Milieu, La Brévine, Le Cerneux-Péquignot et Les Brenets, du lundi au vendredi matin de 8h à 11h, 937 20 20.

**SERVICE DE SOINS À DOMICILE.** Pour Les Ponts-de-Martel et Brot-Plamboz, du lundi au vendredi matin de 8h à 11h, 937 20 25.

**SERVICE MÉDICO-SOCIAL.** France 14, information, prévention et traitement de l'alcoolisme, lu-ve, 931 28 15.

**SOCIÉTÉ PROTECTRICE DES ANIMAUX.** 931 63 62 et 931 80 03.

**TOURISME NEUCHÂTELOIS.** Daniel-JeanRichard 31, lu-ve 8h30-12h/14-18h30, sa 8h30-12h, 931 43 30, fax 931 45 06.

**VESTIAIRE CROIX-ROUGE.** Envers 1, je 14-18h30.

SAINT-IMIER

*Je monte vers mon Père et votre Père  
et vers mon Dieu et votre Dieu.*  
Jean 20, 17

G. et R. Gaillard-Perrelet

ont la tristesse de vous faire part, que Dieu a rappelé à Lui

Monsieur René PERRELET

dans sa 96e année, après un long déclin.

Le culte aura lieu le jeudi 7 mars à 11 heures au Centre funéraire de La Chaux-de-Fonds.

SAINT-IMIER, le 5 mars 2002.

Domicile de la famille: Madame Gabrielle Gaillard  
Rue du Soleil 28  
2610 Saint-Imier

Le présent avis tient lieu de lettre de faire part.

JURA

**HANDICAPÉS.** Dépôt-atelier de réparations de moyens auxiliaires pour handicapés, Delémont, Etang 5, 422 60 31.

9-12h/15-17h, 952 19 52, fax 952 19 55.

**SERVICE SOCIAL DES FRANCHES-MONTAGNES.** Puériculture, soins à domicile, aide familiale, planning familial, aide aux alcooliques (mercredi après-midi), permanence Pro Infirmis, Le Noirmont, rue du Pâquier, 957 65 20.

**SOS FUTURES MÈRES.** 422 26 26 (24h/24h).

**TRANSPORT HANDICAPÉS.** Service «Kangourou», Delémont, 422 85 43 ou 422 77 15.

*Maman, si tes yeux sont clos,  
ton âme veille sur nous,  
ta vie ne fut qu'amour et dévouement.*

André Voutat et Charlotte Wyss-Schaller

Monsieur Virgile Tissot et famille  
Les descendants de feu Henri Emile et Lina Tissot-Dubois

Monsieur Fleury Voutat et famille  
Madame Madeleine von-Arx-Voutat et famille

ainsi que les familles parentes et alliées  
ont la tristesse de vous faire part du décès de

**Madame Louise VOUTAT**  
née TISSOT

leur chère et bien-aimée maman, sœur, belle-sœur, tante, parente et amie qui s'est endormie paisiblement mardi dans sa 89e année.

LA CHAUX-DE-FONDS, le 5 mars 2002, rue du Locle 18

La cérémonie aura lieu au Centre funéraire le jeudi 7 mars à 14 heures.

Notre maman repose au pavillon du cimetière.

Domicile de la famille: M. André Voutat  
Helvétie 46

*Tu aimais la vie  
La nature, la forêt  
Le chant des oiseaux  
Tu aimais plaisanter  
Ton souvenir si cher  
restera pour toujours  
dans nos cœurs*

Claudine Pirolt  
Patricia Pirolt et Enzo Fullin, leurs enfants Ludovic et Simon  
Sabine et Michel Schmid-Pirolt, leurs enfants Elisa et Julie  
Adolf Pirolt et famille à Frastanz en Autriche  
Einrich Pirolt et famille à Frastanz en Autriche  
Roger Jeanneret à La Chaux-de-Fonds  
Famille Francine et Claude Mathez à La Chaux-de-Fonds  
Famille Nadia et Denis Jeanneret à La Chaux-de-Fonds  
Daisy Jaquet à La Chaux-de-Fonds  
Odette Robert à La Chaux-de-Fonds

ainsi que les familles parentes et alliées ont la tristesse d'annoncer le décès de

**Rudolf PIROLT**  
dit «Rudi»

leur très cher époux, papa, beau-père, grand-papa, frère, beau-frère, oncle, cousin, parrain, parent et ami survenu le 5 mars 2002 dans sa 70e année à la suite d'une grave maladie acceptée avec dignité.

Domicile de la famille: C. Pirolt  
Ch. du Tilleul 69  
2503 Bienne

La cérémonie d'adieu aura lieu le vendredi 8 mars 2002 à 10 heures à la chapelle 1 du cimetière de Bienne-Madretsches.

Cet avis tient lieu de faire-part.

ACLENS/MORGES ET LE LOCLE

A tous ceux qui l'ont connue et aimée.  
A tous ceux qui se sont manifestés par leur présence, leur message, leur don ou leur envoi de fleurs.  
A tous ceux qui l'ont accompagnée à sa dernière demeure, la famille de

**Madame Eliane STURNIOLO-AUDEMARS**

enlevée si tragiquement dans sa joie de vivre,  
leur adresse ses plus chaleureux remerciements et les prie de trouver ici l'expression de sa profonde reconnaissance.

132-110240

LE CONSEIL ET LA COMMUNAUTÉ PAROISSIALE  
DES CHARMETTES

confient

**Mademoiselle Fernande LANDRY**

à l'espérance du Christ ressuscité. Ils s'associent à la peine de la famille de celle qui a été, trente ans durant, un modèle de dévouement et de fidélité pour la paroisse.

*Un être disparaît et  
une nouvelle étoile réapparaît*

Son mari Michel Boule à Beaucourt, France;  
Ses enfants Maryline, Jean-François et Valentin Spadone Boule,  
Stéphanie Boule à Belfort, France,  
Anthony Boule à Beaucourt, France;  
Sa cousine Marthe Humbert;  
Ses parents Armand et Bluette Chopard Houriet à Sonvilier;  
Ses sœurs Yvonne Chopard Meier à La Cibourg,  
Yvette Rossinelli Chopard à Vaccalo,  
Geneviève Jeanneret Chopard à La Chaux-de-Fonds,

ainsi que les familles Houriet, Theurillat, Aellen, Berger, à La Chaux-de-Fonds, Mont-Soleil, Villeret, ont la douleur de vous faire part du décès de

## Madame Nelly BOULE CHOPARD

L'inhumation a eu lieu le 5 mars 2002 à Beaucourt, France, dans l'intimité de la famille.

Adresse de la famille: Armand et Bluette Chopard  
Rue Fritz-Marchand 14  
2615 Sonvilier

*A notre chère fille, sœur, épouse et mère:  
Tu nous quittes nous laissant seuls dans une  
immense douleur,  
Tu as vaillamment supporté ce séjour terrestre,  
si court hélas.  
Dors en paix maintenant, ton souvenir si cher  
sera notre réconfort et notre ultime bonheur*

132-110291

TRAMELAN

*Aux jours de la vieillesse et des cheveux blancs,  
ne m'abandonne pas, ô mon Dieu; et je dirai aux  
hommes de ce temps ta puissance, à tous ceux  
qui viendront, tes exploits.*

*Psaume 70*

Madame Ernestine Paratte-Cattoni;  
Madame et Monsieur Marie-Jeanne et Jean-Charles Monnin-Paratte  
et leurs enfants Benoît,  
Anne;  
Monsieur et Madame Jean-François et Christiane Paratte-Ermatinger  
et leurs enfants Sébastien et Tania,  
Marie-Eve;  
Monsieur et Madame Gérard et Jacqueline Paratte-Vuilleumier  
et leurs enfants Fabien et Marjorie et leur fils Dionis,  
Elise et Fabien,  
Jérôme et Gaëlle,

ainsi que les familles parentes et alliées, ont le chagrin de vous faire part du décès de

## Monsieur Fernand PARATTE

notre cher et regretté époux, papa, beau-père, grand-père, arrière-grand-père, frère,  
beau-frère, oncle, parrain, cousin, parent et ami, enlevé à l'affection des siens dans sa  
83e année.

TRAMELAN, le 4 mars 2002.

L'enterrement aura lieu à Tramelan le jeudi 7 mars 2002 à 13 heures au pavillon du  
cimetière. L'Eucharistie suivra à l'église catholique.

Adresse mortuaire: Jean-François Paratte, Grillons 8, 2720 Tramelan.

En sa mémoire, on peut penser à l'œuvre des Petites Familles, 2722 Les Reussilles,  
ccp 25-8096-9.

Prière de ne pas faire de visite.

Cet avis tient lieu de faire-part.

160-739170

LE CLUB DE PÉTANQUE  
«LES MEUQUEUX»

a le pénible devoir de faire part du  
décès de son cher ami

Monsieur  
**Charles JEANNERET**

membre dévoué, dont il gardera le  
meilleur des souvenirs

132-110347

Réception des avis  
mortuaires:

du lundi au vendredi  
jusqu'à 17 heures à  
Publicitas La Chaux-de-Fonds  
fax 032 / 910 20 59

jusqu'à 21 heures  
à L'Impartial  
fax 032 / 910 20 09

Andrée et Claude Gacond-Giroud  
André Sandoz-Giroud  
Irène Cop, à Leer (Allemagne)  
Sylvie Cop, à Lausanne

ainsi que les familles parentes et alliées  
ont le chagrin de vous faire part du décès de

## Monsieur André GIROUD

leur père, beau-père, grand-père, parent et ami qui les a quittés mardi, dans sa 97e année.  
LA CHAUX-DE-FONDS, le 5 mars 2002.

Selon la volonté du défunt, l'incinération aura lieu sans cérémonie.

Par contre, André Giroud a souhaité que ses parents et amis se retrouvent pour hono-  
rer sa mémoire. C'est ainsi qu'ils sont cordialement invités samedi 9 mars à 15 h 30 à  
l'Hôtel Von Bergen, La Sagne.

Domicile de la famille: Chevreuils 14, 2300 La Chaux-de-Fonds

132-110418

## COMMUNIQUÉS

### Dans 70 jours...

Janvier 2000: le Parlement  
donne mandat à la région  
des Trois-Lacs pour un  
concept d'une Exposition  
nationale.

Janvier 2002: après les déci-  
sions répétées des Chambres  
fédérales, les arteploges se sont  
construits. Tous bijoux de mo-  
dernisme. Si beaux, qu'on re-  
grette déjà de les voir démolis,  
à fin 2002. C'est sûr, Expo 2002  
s'impose, on l'attend. Elle est  
perceptible, palpable, bientôt  
définitivement construite. Il  
n'y a plus qu'à attendre en se  
réjouissant. Plus de 1,25 mil-  
lion de billets sont vendus.

C'est penser sans tenir  
compte des jeux auxquels  
s'adonnent certains politiciens  
en mal de populisme et d'ori-  
ginalité. Alors, comme dans un  
cauchemar, en mars 2002, 70  
jours avant l'ouverture  
d'Expo.02, un crédit addition-  
nel est refusé:

- par l'UDC qui est toujours  
contre tout;

- par le PDC qui tâtonne;  
- par les Verts qui deman-  
dent un ixième débat sur le  
thème: «Qu'est-ce qu'une ex-  
position nationale?» (cf. TSR,  
Droit de cité).

Et tout ça 70 jours avant  
l'ouverture d'Expo.02?

De qui se moque-t-on?  
D'une population qui attend,  
d'une région enfin mise sous  
éclairage, de milliers de tra-  
vailleurs et de responsables qui  
construisent? Et, en définitive,  
plus grave encore, de l'image  
de la Suisse?

Mesdames et Messieurs les  
parlementaires, aujourd'hui et  
le 14 mars, vous aurez à déci-  
der d'un crédit additionnel. Ce  
n'est jamais plaisant, on en  
convient. Mais, ne pas l'accor-  
der 70 jours avant l'ouverture  
serait faire preuve d'incohé-  
rence et d'irresponsabilité. A  
70 jours de l'ouverture  
d'Expo.02, nous attendons de  
vous que vous dessiniez le vi-  
sage d'une Suisse rassem-  
bleuse, festive, onirique, iné-  
dite et créatrice d'idées. Refu-  
ser le crédit demandé serait  
mettre en péril un projet  
presque achevé, décidé, at-  
tendu.

Votez le crédit additionnel  
à Expo.02!

**Parti radical neuchâtelois,  
Huguette Tschoumy,  
présidente**

## Le 1er Mars à Berne

Vendredi 1er mars, la So-  
ciété des Neuchâtelois  
à Berne a fêté la Répu-  
blique sous la présidence de  
Gilbert Pellaton. La manifes-  
tation, à laquelle assistaient  
une soixantaine de per-  
sonnes, était rehaussée par la  
présence de Monika Dusong,  
présidente du Conseil d'Etat  
neuchâtelois.

Après les traditionnelles  
tripes à la neuchâteloise, le  
président Pellaton ouvrit la  
partie oratoire. S'inspirant de  
l'accession d'une femme à la  
plus haute charge cantonale,  
il retraça brièvement les  
étapes du féminisme. Ma-  
dame Dusong apporta ensuite  
le salut du Gouvernement  
neuchâtelois et évoqua  
quelques grandes tâches d'ac-  
tualité: Expo.02, qui devrait

mieux faire connaître la ré-  
gion des Trois-Lacs; l'amélio-  
ration des voies de communi-  
cation, pour tirer le canton de  
sa situation périphérique. Sur  
le plan intérieur, il faudra  
impérativement faire du can-  
ton un ensemble plus cohé-  
rent. Madame Dusong ter-  
mina en félicitant les Neuchâ-  
telois des bords de l'Aar de  
leur attachement à leur can-  
ton d'origine et les exhorta à  
en rester des ambassadeurs  
actifs auprès de leurs  
confédérés alémaniques.

Chanté par l'assemblée,  
l'hymne neuchâtelois mit un  
terme à cette chaleureuse  
soirée.

**Jean-Henri Perret,  
au nom de la Société  
des Neuchâtelois à Berne**

## NÉCROLOGIE

### Les Breuleux: Maurice Willemin

Victime d'une chute  
dans son appartement  
il y a environ trois se-  
maines, Maurice Willemin est  
décédé à l'hôpital à l'âge de  
97 ans. Après sa scolarité aux  
Breuleux, son village natal, il  
avait obtenu une maturité  
littéraire à Schwyz. Il a effec-  
tué ensuite un stage en An-  
gletterre, puis a enseigné dans  
un collège à Villars, avant  
d'obtenir une licence en  
lettres à l'Université de  
Genève. Maurice Willemin a  
enseigné à Besançon, à Fri-

bourg, puis durant sept ans à  
l'école secondaire de Malle-  
ray, avant d'être nommé pro-  
fesseur de langues à l'École  
cantonale de Lucerne, où il a  
œuvré avec beaucoup de  
compétence jusqu'à l'âge de  
la retraite. En 1936, Maurice  
Willemin a épousé Eugénie  
Juillard, de Saignelégier, qui  
lui a donné cinq enfants. Les  
époux Willemin avaient tenu  
à finir leurs jours sur la terre  
de leurs ancêtres et, en 1998,  
ils sont revenus s'installer aux  
Breuleux. /aay

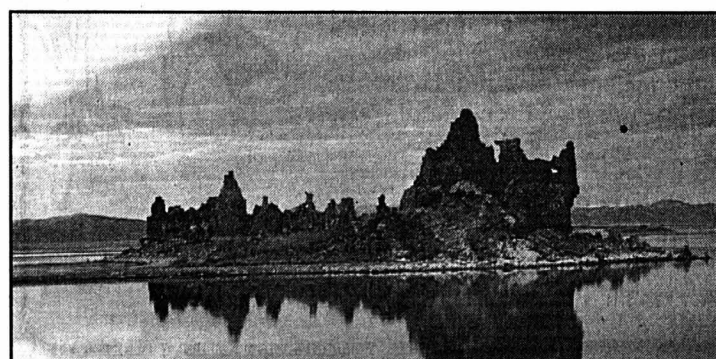

OBERLAND BERNOIS

## Avalanche fatale à un Neuchâtelois

*Il était environ 13h30*

*hier, lorsque trois  
skieurs se sont élancés  
en direction de Reusch,  
sur une piste fermée du  
domaine skiable du  
glacier des Diablerets.*

*Alors qu'il se trouvait dans  
une pente escarpée, l'un des  
sportifs a déclenché une  
coulée de neige, avant d'être  
emporté, puis enseveli par  
celle-ci. Ses deux compa-  
gnons d'expédition ont alors  
immédiatement alerté les se-  
cours, qui ont pu dégager la  
victime de la masse nei-  
geuse. Grièvement blessé, le  
skieur a été transporté à  
l'hôpital par un hélicoptère  
d'Air-Glacières. Le skieur, un  
Neuchâtelois âgé de 36 ans,  
est décédé à l'hôpital des  
suites de ses graves bles-  
sures. /comm*



## LES FAITS DIVERS

**JURA** ■ Série de cambrio-  
lages. Trois magasins ont été  
cambriolés dans la nuit de di-  
manche à lundi à Porrentruy.

Les malandrins ont forcé des  
cylindres. Dans deux cas, ils  
n'ont rien emporté mais, dans  
un magasin de tabacs, ils ont  
volé des briquets de valeur, des  
cartes téléphoniques et un télé-  
phone mobile, ainsi que le  
fonds de caisse. A Delémont,  
des faits identiques se sont pro-  
duits. Les malandrins ont em-  
porté de l'argent des jeux. Ils  
ont échoué devant la porte  
d'un magasin de vidéo. /vig

**LA CHAUX-DE-FONDS** ■ Pas-  
sagère blessée. Hier vers  
14h30, une habitante de Cor-  
celles circulait avec sa voiture  
sur la rue de l'Hôtel-de-Ville à  
La Chaux-de-Fonds, en direc-  
tion nord, avec l'intention  
d'emprunter la rue Fritz-Cour-  
voisier en direction est. A l'in-  
tersection, une collision se pro-  
duisit avec la voiture conduite  
par un habitant des Breuleux,  
lequel circulait sur la rue Fritz-  
Courvoisier en direction est.

Suite à ce choc, ce dernier véhi-  
cule effectua un demi-tour pour  
s'immobiliser sur le centre de la  
chaussée. Blessée, la passagère  
avant de la voiture jurassienne,  
une habitante de La Chaux-de-  
Fonds, a été transportée en am-  
bulance à l'hôpital, établisse-  
ment qu'elle a pu quitter après  
avoir reçu des soins. /comm

**LE LOCLE** ■ Collision. Hier  
vers 17h35, un habitant de La  
Chaux-de-Fonds circulait avec  
sa voiture sur la rue du Collège  
au Locle, en direction ouest,  
avec l'intention d'emprunter la  
rue de la Concorde. A l'in-  
tersection, une collision se produi-  
sit avec la voiture conduite par  
un habitant du Locle, lequel  
circulait sur cette dernière rue.  
/comm

## AVIS DE NAISSANCE

Après un voyage de  
9 mois, la cigogne a déposé  
dans son petit lit

### MATTIA

qui est né le 5 mars 2002,  
pour la plus grande joie de  
Sarah et de Luca.

Maternité de l'hôpital  
de Couvet

Rocca et Antonio  
MARTINO-PETTI  
Envers 52  
2400 Le Locle

132-110415

**AUJOURD'HUI**

**Le ciel fait ce qu'il peut**

Situation générale: un fort courant perturbé balaie le nord du continent, des îles Britanniques aux pays Baltes, tandis qu'une dépression sévit en Méditerranée et arrose tout le sud. Prévisions pour la journée: le soleil esquisse des sourires, surtout sur l'extrême nord de la région. Seulement voilà, il n'est pas franc et apparaît laiteux, derrière une couche assez dense de nuages d'altitude. Elle est même assez sombre par moments et donne lieu à de petites ondées. Côté températures, le mercure atteint malgré tout 6 à 8 degrés à tous les niveaux.

Demain: même type de temps. Ensuite, en partie ensoleillé.  
**Jean-François Rumley**

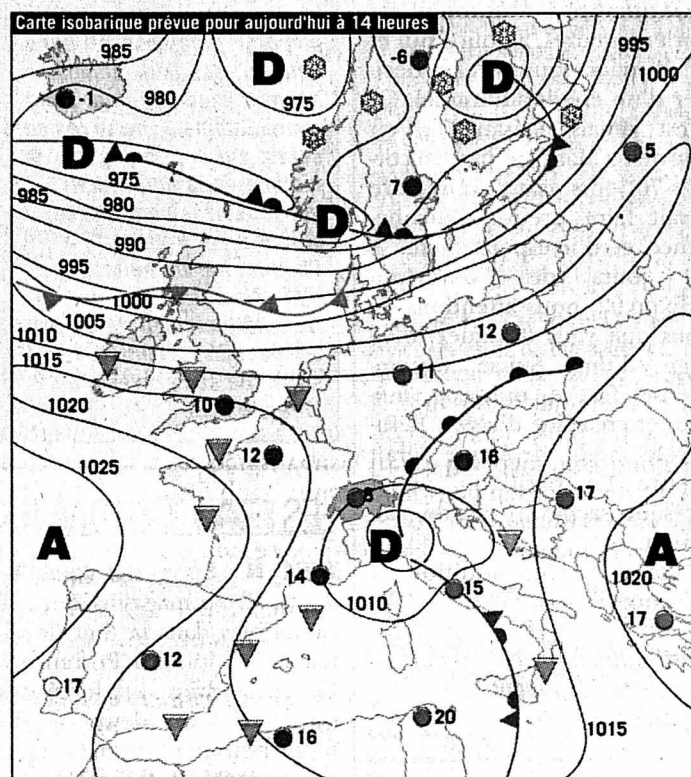

Front froid		Pluie	
Front chaud		Averses	
Occlusion		Zone orageuse	
Courant d'air froid		Neige	
Courant d'air chaud		Anticyclone	
Isobares: indication de la pression en hectopascals (mbar)		Dépression	
		Ciel serein	
		Ciel nuageux	
		Ciel couvert	

**Fête à souhaiter**  
Fridolin

**Températures**  
Aujourd'hui à 14 heures

Neuchâtel: 8°  
Boudry: 8°  
Cernier: 7°  
Fleurier: 7°  
La Chaux-de-Fonds: 6°  
Le Locle: 6°  
La Vue-des-Alpes: 4°  
Saignelégier: 6°  
St-Imier: 7°

**Hier à 13 heures**

**En Suisse...**  
Bâle: très nuageux, 7°  
Berne: très nuageux, 7°  
Genève: très nuageux, 6°  
Locarno: très nuageux, 10°  
Sion: très nuageux, 13°  
Zurich: très nuageux, 6°

**... en Europe**  
Athènes: variable, 21°  
Berlin: très nuageux, 9°  
Istanbul: beau, 14°  
Lisbonne: peu nuageux, 14°  
Londres: très nuageux, 10°  
Madrid: très nuageux, 9°  
Moscou: très nuageux, 1°  
Paris: beau, 9°  
Rome: beau, 23°

**... et dans le monde**  
Bangkok: variable, 35°  
Le Caire: variable, 23°  
Johannesburg: variable, 22°  
Miami: variable, 23°  
Pékin: variable, 11°  
Rio de Janeiro: ensoleillé, 30°  
San Francisco: ensoleillé, 17°  
Sydney: pluvieux, 21°  
Tokyo: nuageux, 12°

**Soleil**  
Lever: 7h04  
Coucher: 18h25

**Lune**  
décroissante  
Lever: 2h16  
Coucher: 11h04

**Niveau des eaux**  
Lac de Neuchâtel: 429,34m  
Température (au Nid-du-Crô): 6°  
Lac des Brenets: 751,41m

**Vent**  
Lac de Neuchâtel: Bise, 0 à 3 Beaufort

Passer une annonce, c'est simple comme click!

**www.publicitas.ch**

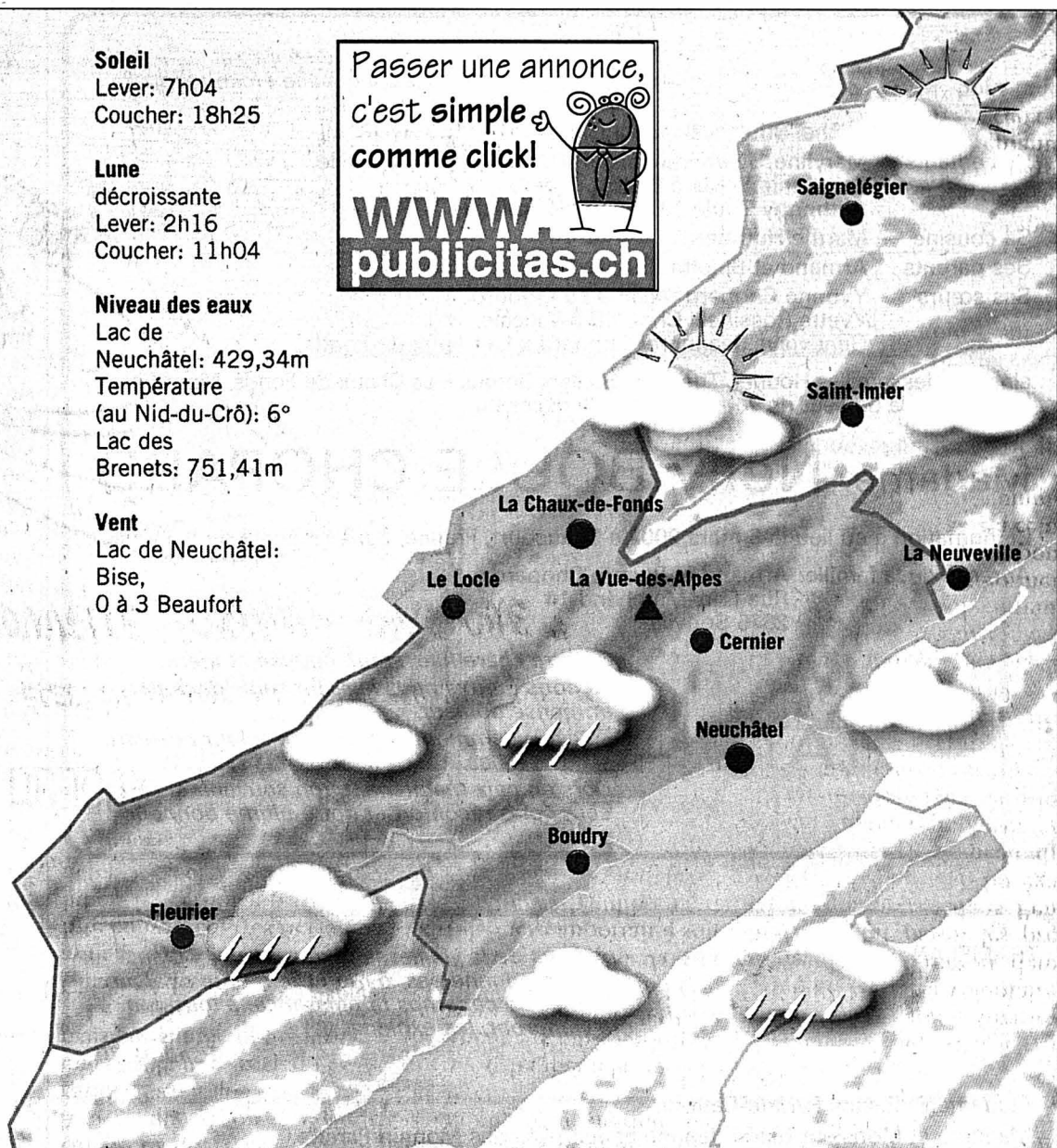

Aujourd'hui	Jeudi	Vendredi	Samedi
En plaine: 8° A 1000 m: 6°	9° 6°	11° 9°	11° 8°

Infographies: Pascal Tissier / Sources: Jean-François Rumley, F. Cachelin SA et Keystone

**L'ATRIEUNE DES LECTEURS**

**ANIMAUX**

**Une souffrance indélébile**

Réponse à M. de Perrot, suite à son courrier de lecteur

J'ai lu très attentivement votre mise au point dans la Tribune des lecteurs. Le surmenage et la santé n'excluent absolument pas les mauvais traitements que vous avez infligés à vos bêtes. Vous ne faites état, à aucun moment, de la souffrance physique et mentale de l'animal. Cette souffrance restera gravée dans leur mémoire à jamais. Mieux aurait valu, Monsieur, libérer ces chats. Ils auraient trouvé nourriture et chaleur dans le voisinage. Les chiens auraient pu être confiés à un refuge.

Et, excusez-moi, mais vous avez le don de tout mélanger. Prendre des risques sur tous les océans du monde (sic) et avoir une vie professionnelle ne justifie pas de telles horreurs.

Chacun se doit de se poser la question s'il dispose de suffisamment de temps, de moyens et d'amour pour accueillir un ou des animaux. Dans la négation, mieux vaut s'abstenir.

Restaurer une belle propriété est certes louable, mais avec une petite annonce, vous auriez trouvé, à moindres frais, des personnes prêtes à vous aider.

J'en ai fait l'expérience, Monsieur, et je peux vous assurer que mon petit chien

respire la santé et la joie de vivre. [...]  
Liliane Oertli,  
Neuchâtel

**SOCIÉTÉ**

**Nos (chers) politiciens**

Ah bon peuple, tu as voulu voter massivement pour le frein aux dépenses, eh bien, on va t'en donner un coup de frein! Pas dans nos bureaux, notre organisation, nos offices gigantesques, multiples et redondants, mais on va «raborter» pour les familles, la recherche, le social, les routes et j'en passe! Ça t'apprendra!

Ah oui, bon peuple, on oubliait de te dire: on a donné un à deux milliards à une société privée dont les dirigeants ne savaient pas piloter, et cela sans rien te demander, mais c'est sans rapport avec le «rabortage» devenu nécessaire.

Dans un tout autre domaine, mais impliquant toujours nos (chers) politiciens. Ceux qui, comme moi, auront suivi sur la TSR, mercredi 13 février, l'émission «Projection publique» consacrée à la pédocriminalité auront été horrifiés. Il faut être admiratif devant ces gens qui, sans aide publique, en espérant des soutiens privés ou en vendant des colifichets dans les foires, font un travail extraordinaire pour lutter contre ces criminels, pénétrer leurs réseaux et les faire condamner.

Ces téléspectateurs auront aussi certainement ressenti la futilité des consultations,

études, voyages, séminaires, ateliers, séances (à quel coût) servant à déterminer s'il faudra tuer un loup quand il aura égorgé 50 ou 48,5 moutons! L'échelle des valeurs est pour le moins contestable!

Michel Vuilleumier,  
Les Hauts-Geneveys

**HISTOIRE**

**Un propos pertinent**

Le pertinent article de Hans-Peter Renk, paru dans

la Tribune des lecteurs du 25 février, a retenu mon attention. Se fondant sur des documents d'archives, l'écrit de M. Renk confirme ce qui m'avait été conté par mon inoubliable ancêtre Madame Dorcas Lambert, née Rosalaz. A savoir que le gouvernement royaliste avait abdicqué, le 1er mars 1848, non pas par bonté mais par simple opportunité.

Le père de Dorcas, Charles-Adolphe Rosalaz, avait pour géniteur un royaliste convaincu, très fier d'exhiber le certificat reçu des mains du roi Louis-Philippe,

pour ses loyaux services. Très tôt, mon arrière-grand-père s'opposa aux idées royalistes de son père, puis se déclara franchement républicain. Le père entra alors dans une violente colère: son fils, ce voyou, était le déshonneur de la famille, il ne méritait pas de vivre!

Pour échapper à la vindicte paternelle, Charles-Adolphe demeura caché plus de deux semaines dans une porcherie désaffectée. A l'insu de son mari, la mère apportait à son fils, le plus régulièrement possible, à boire et à manger

et commentait brièvement les faits divers. Apprenant ainsi que les révolutionnaires approchaient de Neuchâtel, Charles-Adolphe partit de nuit et les rejoignit près de Valangin. Arrivés à proximité du château de Neuchâtel, les révolutionnaires tinrent conseil. Ils ignoraient la décision du gouvernement royaliste de ne point ouvrir le feu. C'est alors que Charles-Adolphe se porta volontaire. Accompagné d'un ou deux braves, il fut parmi les premiers à pénétrer dans l'enceinte du château. Il fut également le porte-drapeau du premier défilé républicain en notre ville. Ces faits lui valurent l'honneur de recevoir la citoyenneté du nouvel Etat neuchâtelois. Il n'en retira aucun avantage matériel.

Quelques années plus tard, marié à Marie Brélaz et père de cinq enfants, il commit «l'erreur» de cautionner. Dans sa bonté, il pensait pouvoir ainsi venir en aide à celui qu'il considérait comme étant son ami. Hélas, son geste généreux lui valut de perdre tous ses biens. Vivant désormais dans une grande pauvreté, et ne recevant d'aide de personne – autant Marie, dont la mère, une Tissot-Daguette appartenant à la bourgeoisie royaliste de Valangin, que Charles-Adolphe avaient été reniés par leur famille –, ils ne purent payer d'études à leurs enfants. Néanmoins doués, ceux-ci pratiquèrent de bons métiers. [...]

Madelaine Lecoultrre-Nyffeler,  
Savagnier

**LE DESSIN DU JOUR**

