

Le projet présenté mercredi par Kaspar Villiger en faveur des familles commence à tenir la route. Dans la première version, l'an dernier, les couples mariés étaient certes mieux lotis, mais les concubins payaient le prix fort et les enfants y tenaient peu de place. Alors, quand on est concubins avec enfants...

Opinion

Familles: c'est mieux

Plusieurs correctifs ont été apportés dans le projet définitif, notamment par le biais de toute une série de déductions fiscales nouvelles: on pourra enfin déduire les frais de garde des enfants lorsque les deux conjoints travaillent, une revendication qu'avait même lancée la très radicale Vreni Spoerry, il y a sept ans.

Du coup, même si on n'atteint pas pleinement l'égalité devant le fisc, on s'en approche. Il faut dire que tout projet fiscal, en Suisse, relève du casse-tête: ce que la Confédération peut proposer au niveau fédéral n'est pas formellement répercuté dans les impôts cantonaux et communaux. Même si, là aussi, on y tend.

Le PDC - emmené dans ce dossier par Lucrezia Meier Schatz - a déjà tempéré ses critiques. Mais, dit-il, si les enfants doivent être au centre du projet, on a imparfaitement réglé la question des concubins avec enfants. D'où l'idée de mettre tous les couples à la même enseigne tant qu'ils ont des enfants à charge.

On donne plus de chances à cette proposition, lors des débats parlementaires, qu'à celle de la gauche. Celle-ci préconise l'abandon des déductions fiscales au profit d'une allocation de 500 francs par mois pour tout premier enfant et de 250 pour les suivants, et l'assurance maladie gratuite jusqu'à 25 ans.

C'est la solution optimale, même face aux critiques sur la distribution «arrosoir». Mais elle bouleverse un peu trop à la fois. Reste le texte de Villiger, le correctif PDC, l'aide aux crèches et aux très bas salaires (adoptée en commission) et un nouveau système d'allocations (en cours). Comme premier pas, ce n'est pas si mal.

François Nussbaum

Genève Leuenberger joue les rabat-joie au Salon de l'auto



Parés de couleurs rutilantes, des sportives, des berlines et des nospaces exposent leurs formes arrondies aux regards des visiteurs. Jusqu'au 11 mars à Palexpo, le grand show genevois de l'automobile devrait connaître une participation record. Comme le veut l'usage, le président de la Confédération a inauguré hier ce 71e salon. Moritz Leuenberger a profité de l'occasion pour annoncer le probable lancement d'un contre-projet à l'initiative Avanti. Il a en outre adressé une pique aux constructeurs automobiles qui, selon lui, ne font pas assez pour réduire les émissions polluantes.

photo Keystone

Page 17

1er Mars Plus de 300 marcheurs rallient Neuchâtel

Ils ont été un peu plus de 300 à prendre le départ de la traditionnelle marche du 1er Mars, hier matin à La Chaux-de-Fonds. Sur les traces des révolutionnaires de 1848, la procession a gagné Neuchâtel via La Vue-des-Alpes. Comme leurs illustres prédécesseurs, les marcheurs ont affronté le vent et la neige. Et comme eux ils sont arrivés à leur but sans encombrés. Trempés et pas vraiment conquérants, mais toujours souriants, les participants de cette 17e édition de la manifestation ont été accueillis au château par Thierry Béguin, président du Conseil d'Etat.

Page 3



Neige et vent n'ont pas empêché les marcheurs de rallier le Château avec le sourire.

photo Leuenberger

Gorges du Seyon On ferme les deux voies montantes

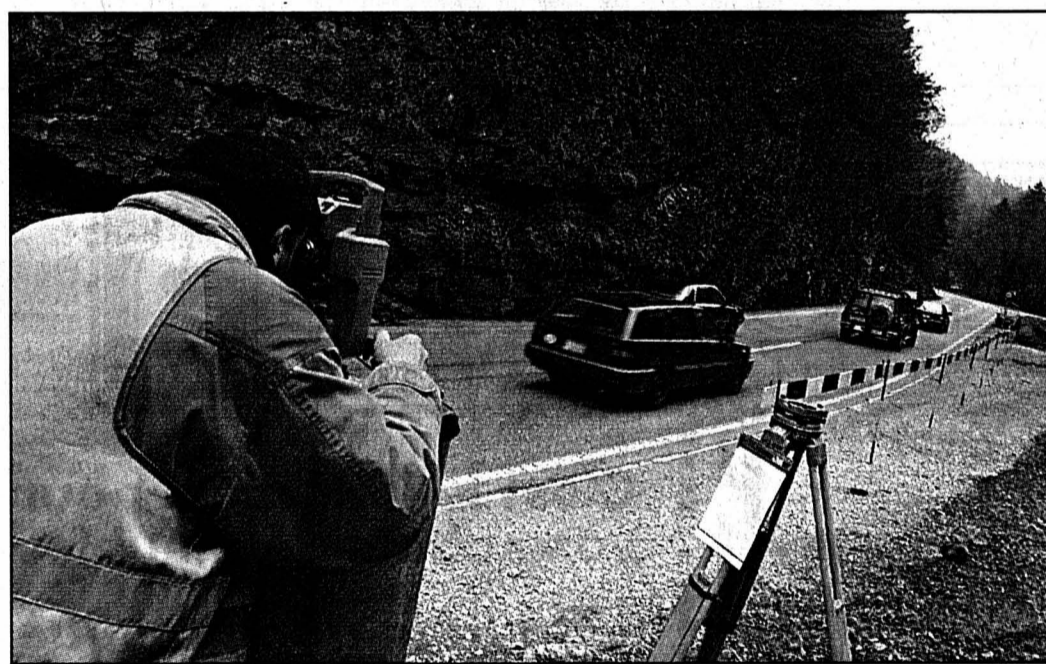

La sécurité des automobilistes a un prix: elle se chiffre entre deux et trois mois de fermeture.

photo Marchon

Les deux voies montantes de la route des gorges du Seyon seront fermées à partir de lundi. Et pour une durée de deux, voire même trois mois. Ce qui signifie que le trafic sera dévié dans les tunnels H20 et réglé ainsi en bidirectionnel.

Cette période sera mise à profit pour effectuer différentes mesures visant à améliorer la sécurité des automobilistes. Diverses coupes d'arbres seront consenties et des protections

contre les chutes de pierres seront installées. Dans les deux cas, Lothar a amplifié la nécessité d'une intervention. Dans la foulée, on élargira la chaussée, en abattant des rochers, mais pour autant que l'Office fédéral de l'environnement donne son feu vert aux travaux. Dans un deuxième temps, une piste cyclable bidirectionnelle sera créée.

Page 2

Hockey sur glace Le HCC perd une bataille

Les Chaux-de-Fonniens ne sont pas parvenus à s'imposer une deuxième fois à Langnau. Hier au soir, la formation de Mike Lussier s'est inclinée sur le score de 4-1 et se retrouve menée 2 à 1 dans la série.

Pages 21 et 23

Renan Un passage en cause

Le Conseil régional demande aux CFF d'entreprendre au plus vite des travaux en gare de Renan, afin que le passage à niveau puisse y demeurer ouvert à l'arrivée des trains omnibus descendants.

Page 12

Couvet Edco dépose son bilan et licencie

Edco Engineering SA, à Couvet, vient de déposer son bilan. La cinquantaine d'employés que comptait encore l'entreprise née des cendres de Dubied ont reçu leur congé mercredi. La faillite devrait être prononcée la semaine prochaine.

Page 11

Football La Suisse se couvre de honte devant la Pologne

Page 25

Jura Les agents pastoraux déménageront en septembre

Page 13

La Chaux-de-Fonds Gucci rachète Di Modolo

Page 5

Routes des gorges On ferme pour mieux rouvrir

Les deux voies montantes de la route des gorges du Seyon seront fermées dès lundi et pour une période de deux, voire de trois mois. Divers travaux visant à renforcer la sécurité des automobilistes seront exécutés.

Exit le trafic de la route à ciel ouvert des gorges du Seyon, soit les deux voies montantes. Dès lundi, véhicules montants et descendants goûteront à la circulation bidirectionnelle dans les tunnels de la H20 inaugurés en novembre dernier. En d'autres termes, cela signifie aussi que l'accès aux tunnels depuis Neuchâtel ne sera possible que par l'autoroute A5.

Cette fermeture, prévue de longue date, permettra de procéder à différents travaux visant à améliorer la sécurité des usagers de la route. Via des mesures sylvicoles d'abord. «Les forestiers n'ont pu procéder à ces travaux ces dernières années en raison des travaux dans les gorges», avance l'ingénieur cantonal Marcel de Montmollin, pour expliquer l'urgence de ces travaux. Urgence d'ailleurs renforcée après le passage de Lothar, qui a mis à mal plus d'une souche.

Les Ponts et chaussées, ensuite, procéderont à la pose de



Automobilistes, la fermeture servira à améliorer votre sécurité.

photo Marchon

filets de protection contre certaines roches. En maints endroits, et suite au même lothar, «les chutes de pierres se sont avérées beaucoup plus nombreuses», confirme Marcel de Montmollin.

Dans la foulée, le canton élargira la route des gorges - et donc améliorera d'autant la visibilité - en procédant à l'abatage des rochers là où des virages font obstacle. Une demande d'autorisation vient d'être formulée à l'Office fédéral de l'environnement. «Nous avons bon espoir de recevoir le

feu vert pour procéder aux travaux» et, partant, pour bénéficier des subventions, explique l'ingénieur cantonal.

Deuxième étape

Ces travaux ne se feront pas en deux temps, trois mouvements. Mais deux, voire trois mois, selon les conditions météorologiques, seront nécessaires pour améliorer le tronçon en aval - soit celui situé côté Neuchâtel. Ensuite? Il faudra se pencher au chevet du tronçon sis en amont. Résultat: des travaux jusqu'à l'automne.

Mais pour cette seconde partie, les automobilistes auront accès à la moitié de la route des gorges, puis ils seront déviés dans le tunnel amont. Enfin, en 2003 - entre-temps se déroulera une exposition nationale dans la région - une piste cyclable sera aménagée.

Le prix de ces interventions se monte à 18 millions de francs, dont 15 proviennent des économies réalisées dans une précédente étape. Le solde, soit trois millions, sera supporté à raison de 1,2 million par le canton. **SSP**

Progress Watch Elmar Mock indésirable

Elmar Mock a perdu la bataille qui l'opposait à la maison-mère de Progress Watch SA. L'ex-directeur général et président du conseil d'administration a désormais l'interdiction de pénétrer dans les locaux de la société horlogère biennoise.

La Cour d'appel du canton de Berne a confirmé le licenciement d'Elmar Mock, qui avait été prononcé début février par la maison-mère. Elle a aussi confirmé le Neuchâtelois Willy Meier au poste d'administrateur unique de Progress Watch SA. Elmar Mock s'est vu interdire for-

mellement de pénétrer dans les locaux de la société, de mettre la maison sur des documents ou de communiquer des informations sur la société.

«Ces mesures ont été prises pour éviter qu'Elmar Mock cause un préjudice encore plus grave à la société», Elmar Mock avait en effet laissé entendre début février que les flux de fonds de Progress Watch Corp, maison-mère à 100% de Progress Watch SA, étaient entachés d'irrégularités. L'auditeur américain, chargé d'examiner les comptes, a fait savoir lundi dernier que ces reproches étaient infondés. **SJE**

Journée de prière Fondée sur une liturgie de Samoa

Mouvement œcuménique né il y a plus de 100 ans à l'instigation de femmes européennes, la Journée mondiale de prière (JMP) a lieu chaque année le premier vendredi de mars, ou autour de cette date. Aujourd'hui, elle n'est plus l'affaire de femmes seulement, nombreux étant les hommes qui se joignent aux moments de prière.

Cette année, ce sont des femmes de l'archipel de Samoa, dans le Pacifique, qui ont préparé la liturgie. Les rendez-vous dans le canton de Neuchâtel:

Bevaix: 9 mars, 9h30, Notre-Dame de la Route. **Corcelles:** 4 mars, 10h, temple; 8 mars, 15h15, Foyer de la Côte. **Cortaillod:** 5 mars, 20h, chapelle catholique. **La Chaux-de-Fonds:** 9 mars, 9h30, 15h et 20h, Notre-Dame de la Paix. **Le Landeron:** 2 mars, 20h, temple. **Les Ponts-de-Martel:** 4 mars, 9h45, temple. **Neuchâtel:** 9 mars, 14h30, église méthodiste; 11 mars, 17h30, temple de Serrières. **Saint-Aubin:** 8 mars, 18h, salle de l'Armée du Salut; 11 mars, 10h, temple. **Savagnier:** 2 mars, 20h, temple. /comm

Pas d'accord avec les priorités

«Chaque fois qu'une occasion nous est donnée, nous redisons à la Berne fédérale que nous ne sommes pas d'accord avec ses priorités en matière de politique autoroutière.» Propos fermes signés Marcel de Montmollin, ingénieur cantonal neuchâtelois. Et corroborés mercredi encore par la prise de position du gouvernement sur le concept de

télématique routière projeté par la Confédération.

Oui, sur le principe, Neuchâtel est d'accord avec la mise en œuvre de cette nouvelle technologie, visant à une gestion optimale du trafic par la mise en réseau des centres de contrôle. Mais non, il n'admet pas que ce projet constitue la troisième priorité, juste après

l'achèvement du réseau défini en 1960 et son entretien. Mais avant une éventuelle extension dudit réseau.

Car c'est bien là que le bât blesse, rappelle le Conseil d'Etat neuchâtelois. Et il blesse tant que la A5 Yverdon-Soleure ne sera pas raccordée à la A1 à Kerzers (Châtres/FR). Et tant que la H20 entre la fron-

tière française et Neuchâtel ne sera pas route nationale de 2e classe. Ces axes doivent être ajoutés «sans attendre» au réseau des routes nationales, affirme-t-il, rejoignant dans son argumentation une récente motion de Didier Berberat au Conseil national et une initiative législative du Grand Conseil. **SDX**

Pro Senectute Un bal pour fêter le carnaval

Il n'y a pas d'âge pour se déguiser, affirme Pro Senectute Neuchâtel. Son service d'animation lance donc un appel à tous ceux qui aiment changer de peau l'espace d'une rencontre - aux autres aussi - pour les inviter à participer à son Bal de carnaval. Lequel aura lieu ce di-

manche, 4 mars, à 14 heures, à La Croisée, à Malvilliers. C'est le duo Atmosphère qui est chargé de donner le rythme et l'ambiance à cette manifestation avec ou sans masque. Transport gratuit dès 13h30 des gares des Hauts-Geneveys et des Geneveys-sur-Coffrane. /réd

DIVERS

MEUBLES MEYER

meublorama

SUPERMARCHÉ DU MEUBLE

Demain samedi

C'est le jour idéal pour vos achats de meubles

Un choix gigantesque sur 2 étages

Vente directe du dépôt (8500 m²)

Sur demande, livraison à domicile
OUVERT de 9 h à 12 h et de 13 h 30 à 17 h.
 Autres jours de 9 h à 12 h et de 13 h 30 à 18 h 30.
 Lundi matin fermé.

AUTOMOBILISTES: dès le centre de Bôle, suivez les flèches «MEUBLORAMA»

GRAND P GRATUIT

MEUBLES MEYER

meublorama

BÔLE (près de la Gare CFF de Boudry)

ANCIENNE USINE PAILLARD PRECISA
AVENUE DES SPORTS
CENTRE ST-ROCH

BROCANTE D'YVERDON

Vendredi 2 mars: 14-20 heures
 Samedi 3 mars: 10-19 heures
 Dimanche 4 mars: 10-17 heures

165-771607/010

Profitez
 A saisir

10 magnifiques cuisines en chêne massif avec appareils de qualité

Bauknecht Fr. 6950.-
 (possibilité sur mesure)

SANIT-CUISINE - VILLERET
 Rue J.-R.-Fiechter 2
 Ouvert que le samedi dès 9 h 30
 Tél. 032/940 70 30

036-442095

oo

Dick Optique

132-081052

Av. Léopold-Robert 64
 Tél. 032/913 68 33
 La Chaux-de-Fonds

Choco-Diffusion S.A.

VENTE À L'USINE

ARTICLES DE PÂQUES

Lapins en chocolat.
 Articles pour enfants.
 Chocolats, biscuits, peluches.

à des prix très avantageux

OUVERT du lundi au vendredi
 de 8 h 30 à 11 h 30 - 13 h 30 à 15 h 45

Zone industrielle Le Verger
 Rue James-Pellaton - 2400 Le Locle

132-090146

Pour votre manifestation sportive, misez sur le bon cheval: l'annonce.

Tél. 032-911 24 10 ou
 fax 032-968 48 63.

PUBLICITAS

1er Mars Comme en 1848, vent et neige n'ont pas protégé le Château

Plus de 300 courageux se sont lancés hier dans la traditionnelle marche du 1er Mars. Sur les pas des révolutionnaires de 1848, ils sont partis de La Chaux-de-Fonds et ont rallié le château de Neuchâtel. A pied. Sans soleil, mais avec le sourire.

Le 1er mars 1848, des troupes du Locle et de La Chaux-de-Fonds avaient marché jusqu'à Neuchâtel pour prendre, sans coup férir, le château. Et faire basculer la principauté dans la démocratie. Hier, ils étaient un peu plus de 300 courageux à leur rendre hommage. Bravant l'heure matinale - pour un jour férié - et une météo peu clémente. A neuf heures, deux coups de canon ont résonné sur la ville, et les voilà partis sur Neuchâtel, via La Vue-des-Alpes, pour cette 17e édition de la marche du 1er Mars.

Dès l'attaque du col, la troupe s'étire le long de la route. Il y a là des enfants, des ados (peu), des adultes et beaucoup de tempes grisonnantes.

Et quelques chiens, du roquet à l'imposant saint-bernard. La neige tombe et le vent souffle. «C'est la même météo qu'en 1848, glisse en guise de consolation Rémy Gogniat, l'organisateur de la manifestation. Il y avait beaucoup de neige et des chevaux tiraient des pelles pour la débayer.»

Le pas sûr, Giulio, 77 ans, en est à sa deuxième marche du 1er Mars. Par patriotisme? «Non: je suis tessinois! Mais c'est vrai que cela fait 55 ans que je vis à La Chaux-de-Fonds. Les balades ici sont magnifiques.» L'homme marche en discutant avec Maurice, un retraité de La Poste. Ils ont fait connaissance le jour même. Enfin, le col. Qui annonce la longue descente sur le Val-de-Ruz. «Tant mieux, lance Giulio, je vais pouvoir passer la deuxième vitesse!»

Vers midi, le long cortège arrive à Malvilliers. Chacun secoue la neige de son manteau et de son bonnet avant d'aller chercher, les joues rougies, un bon bol de soupe. La grande

salle de La Croisée prend des airs de camps de ski.

Nouveau coups de canon, la troupe, ragaillardie, repart. La neige n'a pas cessé de tomber et Valangin ressemble à un décor de Noël. A part les rires et les discussions des marcheurs, tout est silence.

Les gorges du Seyon passées, les marcheurs pressent le pas, tout heureux d'arriver au terme de leur périple: il est bientôt quinze heures et la fatigue commence à se faire sentir. En 1848, les révolutionnaires avaient trouvé un château déserté par le gouvernement. Hier, non seulement ce dernier était toujours là, mais il avait en plus préparé un apéro de bienvenue. Les temps changent, comme l'a souligné Thierry Béguin: «Depuis 1848, ce château est le vôtre!» Les marcheurs de 2001 l'ont bien mérité.

Nicolas Huber

Photos: Richard Leuenberger.

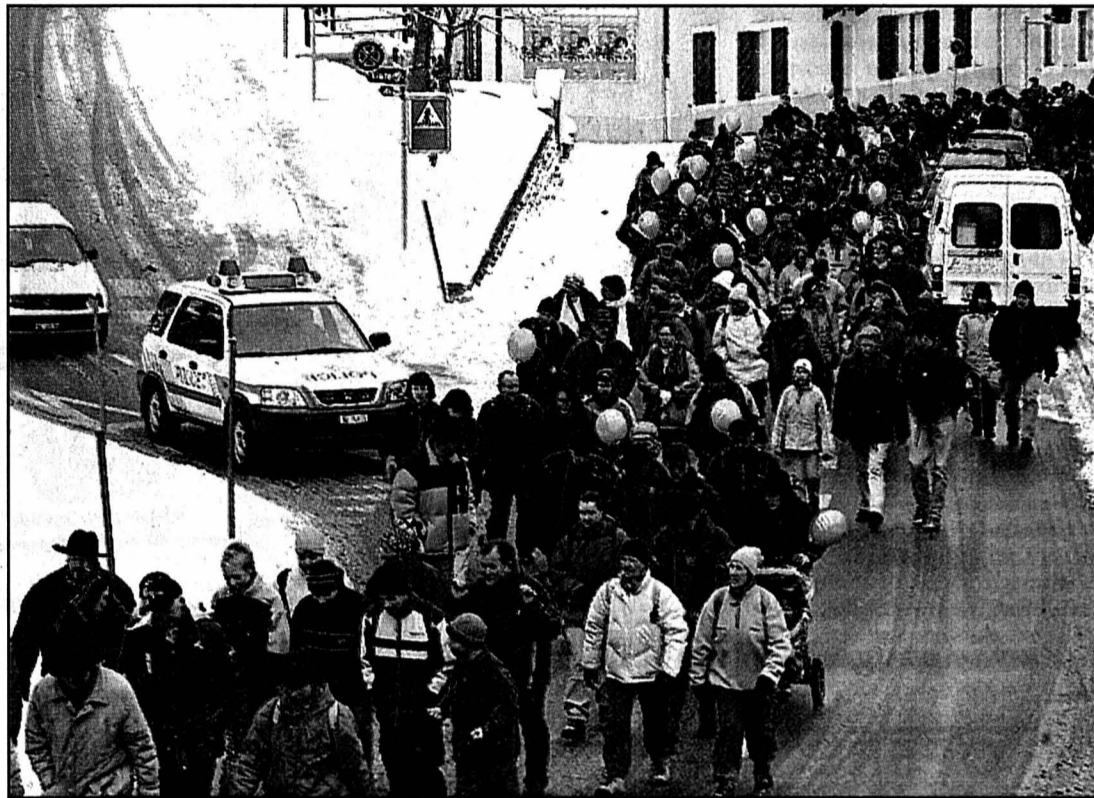

Partis sur le coup de neuf heures, les marcheurs du 1er Mars ont quitté La Chaux-de-Fonds en un joyeux cortège.



A la conquête de La Vue, les participants - tous n'étaient pas à pied! - ont vaillamment affronté le brouillard et la neige.



L'impeccable troupe de canoniers a donné le départ de la marche du matin, et de celle de l'après-midi.

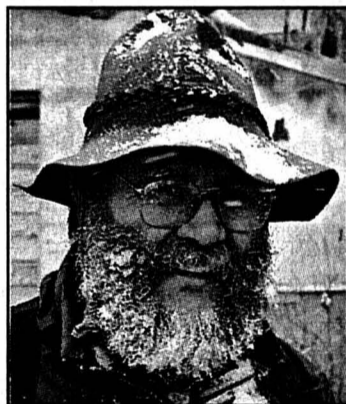

A l'image du reste de la troupe, ce solide marcheur ne s'est pas laissé décourager par la météo peu clémente.

«Ni des doctrinaires, ni des fanatiques»

Le président du Conseil d'Etat neuchâtelois Thierry Béguin s'est adressé aux marcheurs. Voici, ci-dessous, l'intégralité du message du 1er Mars qu'il adresse aux citoyennes et citoyens.

Le devoir de mémoire, comme on dit aujourd'hui, nous invite moins à égrener les souvenirs de la Révolution qu'à saisir l'esprit qui a animé les républicains de 1831 à 1848 et à redécouvrir les valeurs auxquelles ils ont cru et qui ont guidé l'action

qui a permis la rénovation de l'Etat et de la société.

Les fondateurs de la République n'ont été ni des doctrinaires ni des fanatiques. Ils ont d'abord réalisé que le système politique de l'époque ne correspondait plus à la réalité économique et industrielle et qu'il ne permettait pas l'essor que leur génie et leur travail préparaient. Forts de leurs convictions libérales, ils ont voulu ensuite instaurer un régime démocratique parce que les libertés conquises et consacrées par l'ordre juridique valent bien plus que

celles concédées par un Prince. Enfin ils ont voulu mettre fin à une situation ambiguë qui faisait de Neuchâtel à la fois une monarchie et un canton suisse. Ils ont ardemment désiré être suisses à part entière et seulement suisses.

Régime nouveau

Lorsqu'ils ont résolu de passer à l'action, à la faveur d'un mouvement qui a parcouru plusieurs pays d'Europe, le pouvoir était plus à ramasser qu'à prendre. C'est pour ainsi dire sans coup férir qu'ils ont pris un château désert, le gouvernement s'étant réfugié au domicile de son président! Il ne restait plus qu'à construire. Et c'est là que s'est exprimé le génie de notre peuple: un régime nouveau est instauré sans guerre civile et sans chasse aux sorcières. Les déclarations du gouvernement provisoire appellent au calme, à la réconciliation et à l'édification pacifique d'un Etat républicain.

Réalistes dans l'analyse, courageux dans l'action et généreux dans le changement, tels furent les hommes dont nous nous souvenons aujourd'hui et auxquels toutes les citoyennes et les citoyens de ce canton veulent rendre hommage.

Thierry Béguin, président du Conseil d'Etat

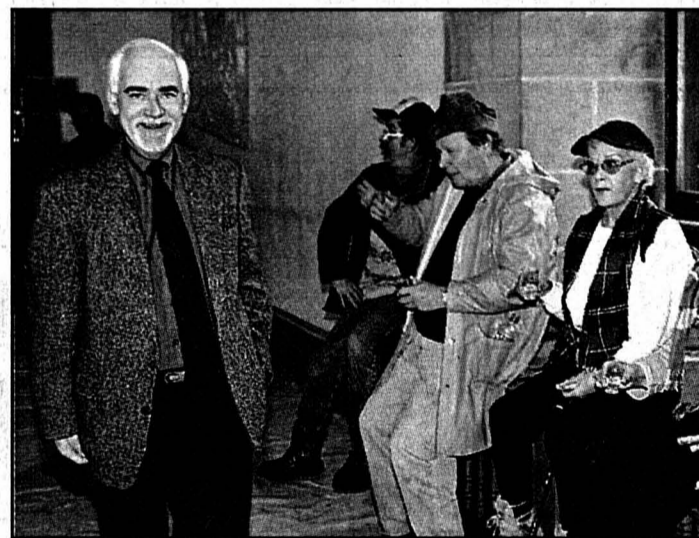

Thierry Béguin a salué le devoir de mémoire réalisé par les marcheurs.

Puces Cicorel retrouve la croissance

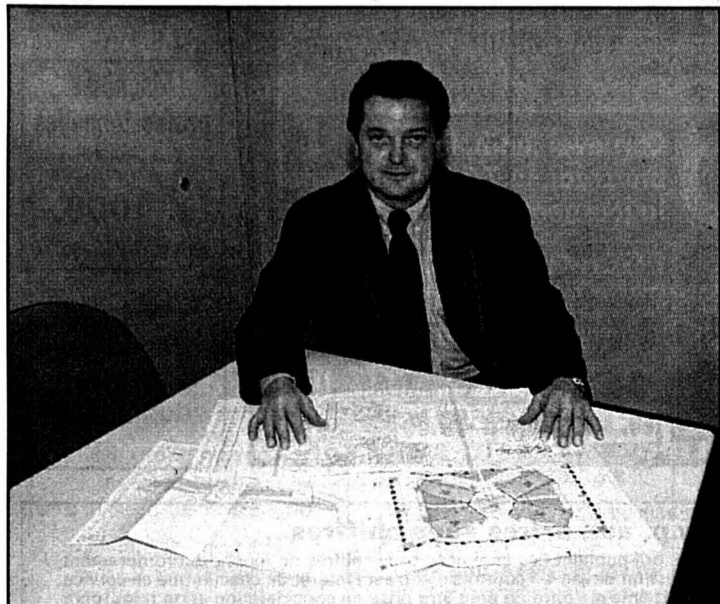

Christian Lehmann, directeur général de Cicorel Holding. photo a

Le fabricant de puces électroniques Cicorel s'est repris au second semestre 2000 après un début d'année en net recul. L'année 2000 va toutefois se clôturer sur une perte. La société, basée à Boudry, étudie actuellement des options en vue d'un rachat.

Le groupe Cicorel a augmenté son chiffre d'affaires de 3% à 34,6 millions en l'an 2000. Le fabricant de puces électroniques a bien redressé la barre au second semestre (+12,3% par rapport au premier semestre) car sur les six premiers mois son chiffre d'affaires reculait de 14,2% à 15,9 millions. «Et la progression des ventes continue sur 2001, explique Christian Lehmann,

PDG de Cicorel Holding. La différence entre janvier/février 2000 et janvier/février 2001 est énorme». La société table donc sur une nouvelle amélioration de son chiffre d'affaires en 2001. Les comptes annuels détaillés seront publiés le 27 avril.

Société sous-évaluée

Concernant l'avenir, Cicorel a chargé la banque Lombard Odier de l'aider à choisir entre diverses options stratégiques. «Actuellement, le cours de notre action est tellement bas que nous devons nous préparer à un rachat, constate Christian Lehmann. Nous avons chargé la banque de procéder à une évaluation de notre entreprise qui n'est pas du tout cotée à sa juste valeur actuelle».

L'action cotait mercredi à 126 francs, ce qui équivaudrait à dire que la société ne vaut que 44 millions, soit le chiffre d'affaires annuel de Cicorel. Or, elle vaut bien plus si on additionne les bâtiments, le savoir-faire, les employés, les machines, etc.

Christian Lehmann, qui reste le plus important actionnaire avec 8% du capital, précise que plusieurs sociétés seraient intéressées «à faire quelque chose avec nous». Il n'a toutefois pas voulu en dire plus. Le directeur général a ajouté qu'il reste leader mondial dans sa technologie et qu'il n'a pas perdu un seul client.

Au niveau du personnel, le nombre d'emplois a augmenté d'une quinzaine de postes. Cicorel emploie actuellement

158 personnes en Suisse - une cinquantaine à La Chaux-de-Fonds, le reste à Boudry - et quatre personnes en Allemagne. SJE

PUBLICITÉ

Pour votre manifestation sportive, misez sur le bon cheval: l'annonce. Tel. 032-911 24 10 ou fax 032-968 48 63. PUBLICITAS

PEUGEOT PARTNER. DITES-LE AVEC UNE OU DEUX PORTES LATÉRALES COULISSANTES.

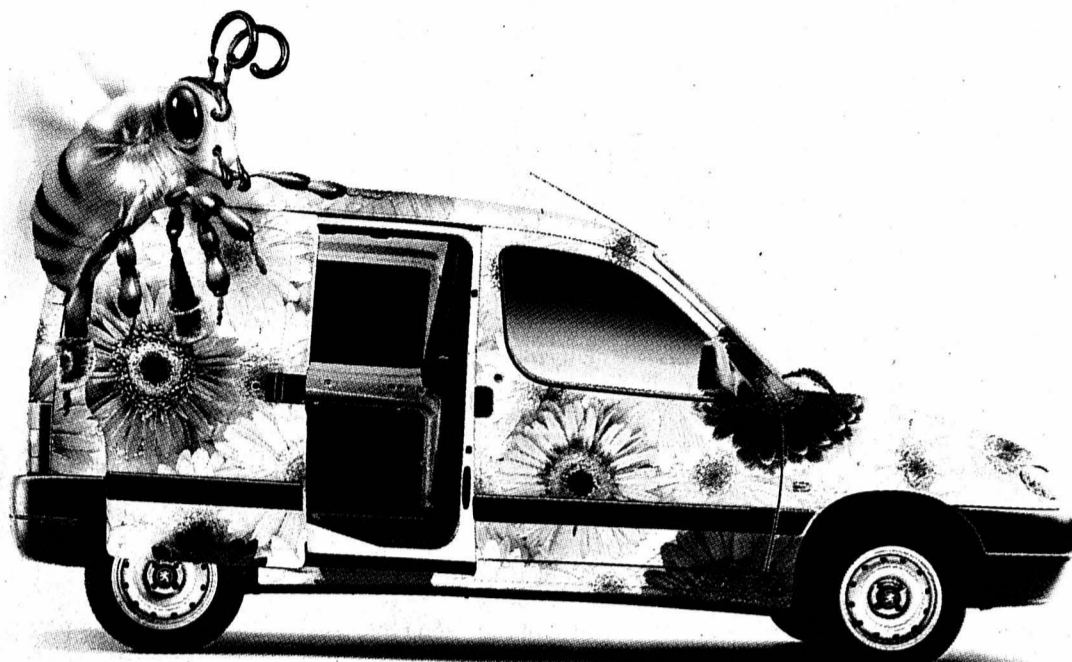

www.peugeot.ch ou 0800 83 0800

OFFRE SPÉCIALE

Vous êtes à la recherche d'un partenaire grand ouvert aux nouvelles affaires et prêt à s'investir un maximum? Le Peugeot Partner vous comblera. Ses deux portes latérales coulissantes vous permettent de charger rapidement et facilement jusqu'à 725 kg de matériel ou de marchandises. Travailleur solide et fiable, le Peugeot Partner veille remarquablement à votre confort et à votre détente lorsque vous conduisez. Il est disponible **PEUGEOT. POUR QUE L'AUTOMOBILE SOIT TOUJOURS UN PLAISIR.**

en 6 variantes, également en version HDi – le top des diesels – dès Fr. 17380.– (TVA non incl.). Passez essayer celle qui vous conviendra le mieux chez votre partenaire Peugeot!

Partner 
PEUGEOT

Vos partenaires Peugeot dans la région:

ENTILLES - STAND SA, Garage et Carrosserie, concessionnaire PEUGEOT: La Chaux-de-Fonds, Av. Léopold-Robert 146, 032/924 54 54

CHEZARD: GARAGE U. SCHÜRCH
Grand-Chézard 4, 032/853 38 68

COURTELARY: GARAGE J.-P. SCHWAB
032/944 14 44

LA CHAUX-DE-FONDS: GARAGE
DE L'ÉTOILE, Fritz-Courvoisier 28, 032/968 13 64

LES BREULEUX: GARAGE TH. CLEMENCE
Rue des Vacheries 22, 032/954 11 83

LE LOCLE: ENTILLES - STAND SA
Girardet 25-27, 032/931 29 41

LES PONTS-DE-MARTEL: GARAGE DE LA
PRAIRIE, Rue de la Prairie, 032/937 16 22

TRAMELAN: GARAGE DU CHALET
032/487 56 19

Votation fédérale du 4 mars 2001

Dire **"non"** à l'initiative qui demande l'ouverture immédiate de négociations d'adhésion à l'Union européenne (UE), c'est être responsable.

Il faut d'abord digérer, appliquer, pratiquer les accords bilatéraux (ratifiés l'an dernier par 67% du peuple suisse) et que l'UE démocratise ses institutions, se réforme, avant d'aller, le cas échéant, plus loin.

Suivons le Conseil fédéral et le parlement et disons **"NON"** à cette initiative qui ne colle pas à la réalité.

NON

Comité neuchâtelois d'opposition à l'initiative "Oui à l'Europe"

Philippe Boillod et Claude Frey (conseiller national), co-présidents du Comité, Roger Burkhard (député au grand conseil), Denis Challandes (député), Gilbert Cruchaud (Président de la société d'agriculture du Val-de-Travers), Jacques Etzensperger, Henri Houlmann, Jean Lauener, Ursula de Meuron (député), Yvan Roget, Henri-Louis Vouga (vice-président de la Chambre neuchâteloise d'agriculture et de viticulture), Walter Willener (député).

028-297701/DUO

DIVERS

LIPO LIPO LIPO LIPO LIPO

TAPIS-D'ORIENT

Inde-Mir
noué main d'excellente qualité,
fin env. 193.000 nds./m²,
env. 170x240 cm

998.- prix net

698.- prix net

Afgahn-Chechens e Casaqes
travail fin 100% Laine de très
bonne qualité, env. 180x220 cm

698.- prix net

Veritable Nepal-Tipetaïn pure Laine
vierge de 1^{er} qualité, env. 170x240 cm

LIPO Carnaval lundi, le 5. et
mercredi, le 7.3. ouvert toute
la journée!

REINACH/BL NOUVEAU
Autoroute Bâle-Delémont
sortie Reinach sud, chez Migrol deux fois
à gauche. Tram 10,11, BLT bus 64
Am Bruggrain 1, tél. 061/717 66 80
lu-ve 9.00-20.00 sans interruption
sa 9.00-18.00 sans interruption

EGERKINGEN/so
Entrepôt orange, directement à
l'accès de l'autoroute d'Egerkingen
Bachmattstrasse 726, tél 062 398 41 61
lu-ve 9.00-18.30 sans interruption
sa 9.00-17.00 sans interruption

Tous les jours -20.00 **leu. soir jusqu'à -20.00**

LIPO LIPO LIPO LIPO LIPO

Tout doit disparaître

Vélo d'appartement
KETTLER
Carat
blanc, mod. 99
~~699.-~~
549.-
Chaussures
de foot
DIADORA
Flash MD multi
~~98.-~~
59.-
The winner is you
VAUCHER
SPORT SPECIALIST
Berne, Niederwangen,
Shopyland, Bienne
Tél. 031 961 22 22

Machines
professionnelles
à mettre
sous-vide, dès
Fr. 1000.-
Tél. 021/948 85 66

L'annonce,
reflet vivant
du marché

Répondez s.v.p. aux offres sous chiffres...

Nous prions les personnes et les entreprises qui publient des annonces sous chiffres de répondre promptement aux auteurs des offres qu'elles reçoivent. C'est un devoir de courtoisie et c'est l'intérêt de chacun que ce service fonctionne normalement. On répondra donc même si l'offre ne peut être prise en considération et on retournera le plus tôt possible les copies de certificats, photographies et autres documents joints à ces offres. Les intéressés leur en seront très reconnaissants, car ces pièces leur seront absolument nécessaires pour répondre à d'autres demandes.

Petites-Crosettes Questions et réponses après l'incendie

Une certaine polémique continue de couvrir, semble-t-il, à propos de l'incendie qui a ravagé la ferme Petites-Crosettes 2, le 22 novembre. Après une intervention au Conseil général, en décembre, une lectrice se pose des questions. Le commandant de pompiers Marc-André Monard y répond.

« J'aimerais savoir », lance dans une lettre adressée à notre rédaction une lectrice, Josette Hugoniot, ancienne agricultrice. Via une série de questions, ce qu'elle aimerait savoir, c'est ce qui - à son avis - n'a pas joué dans l'intervention des pompiers lors de l'incendie qui a ravagé le 22 novembre la ferme des Léchot, Petites-Crosettes 2. Sollicité, le commandant du corps, Marc-André Monard, y répond, un peu estomaqué par le retour d'une polémique qu'il juge absurde. Quelques extraits.

Question de Josette Hugoniot: « Pourquoi les pompiers ne savent-ils pas différencier

les Grandes des Petites-Crosettes (...) ? Le commandant des pompiers: « On répond comment à une question comme ça? Je suis arrivé trois minutes après l'alarme, le premier camion me suivait, et, à la hauteur du dancing les Caraïbes, en voyant les flammes, j'ai aussitôt réclamé du renfort. Jusqu'au SIS (qui sera opérationnel le 1er juin), ce sont les policiers qui conduisent les véhicules pompiers. Vous croyez qu'ils ne savent pas faire la différence entre Grandes et Petites-Crosettes? »

Deux problèmes

Les questions se suivent et les réponses aussi. Les premiers intervenants n'étaient pas équipés de mousse ni de masques? Le premier véhicule transportait eau, mousse et masques. Pourquoi attendre deux heures l'autorisation d'utiliser l'hydrante à 250 m de la ferme, demande Josette Hugoniot? Les pompiers n'ont évidemment pas à demander d'autorisation, dit Marc-André Monard. Pour-



La ferme des Petites-Crosettes a brûlé en novembre dernier.

photo a-Galley

quoi avoir besoin de 30 minutes pour dresser l'échelle? Elle est dressée en quelques minutes. « Nous l'avons mise en place quand nous l'avons estimé nécessaire.

Il n'y a que deux questions auxquelles Marc-André Mo-

nard répond que les pompiers ont effectivement rencontré des problèmes. Pourquoi sont-ils allés s'embourber vers la ferme des Brandt, s'interroge Josette Hugoniot? « Honnêtement, c'est peut-être l'erreur dans cette intervention; sur le lieu du sinistre, en cours d'intervention, nous avons demandé à un pompier d'aller chercher de l'eau et son véhicule s'est embourbé dans le champ, c'est vrai.

Il est vrai également qu'une conduite a sauté peu après le début de l'intervention, probablement au passage d'un véhicule de secours sur la rue de l'Hôtel-de-Ville. Pour Marc-André Monard, c'est un accident qui peut survenir n'importe où et n'importe quel moment. « Cette rupture n'a eu aucune influence sur l'ampleur des dégâts, sans elle nous aurions

peut-être juste pu sauver un peu de mobilier.

Sauver d'abord

Marc-André Monard comprend l'émotion qu'a suscité cet incendie, mais il profite de l'occasion pour clairement résumer les trois raisons pour lesquelles la ferme a été totalement détruite: 1. L'alarme a été donnée plusieurs heures après le début du sinistre qui couvait; 2. Il a fallu mettre en sécurité les personnes et le bétail; 3. Il n'y avait pas d'eau sur place. « Notre métier c'est de sauver les personnes et les animaux d'abord et ensuite de s'occuper du feu. Quand le sauvetage a été terminé, il n'y avait absolument plus rien à faire. Et d'ajouter qu'en l'occurrence, « même si nous avions été à côté, nous n'aurions rien pu faire.

Fin de la polémique? **Robert Nussbaum**

Plans et hydrantes

Dans une interpellation déposée juste après l'incendie de Petites-Crosettes 2, le libéral André Geiser s'interrogeait sur les lacunes dans les interventions des pompiers en campagne et demandait des plans d'intervention pour tous les immeubles en zone rurale. Sur rapport du commandant Marc-André Monard, le conseiller communal Georges Jeanbourquin lui

avait répondu lors de la séance de décembre du Conseil général.

Ce qu'il a noté, c'est que les pompiers sont intervenus 34 fois ces 11 dernières années, à 29 reprises avec succès (dégâts limités). Si les plans d'intervention en campagne existent, ils s'ajoutent aux 200 d'intervention en ville. Mais dans la situation actuelle, les premiers secours

n'ont ni le temps de les consulter régulièrement ni de faire des reconnaissances de terrain aussi souvent qu'il le faudrait.

Par ailleurs, durant l'hiver rigoureux 1998-1999, le commandant Marc-André Monard s'est inquiété du dégagement des bornes hydrantes en zone rurale. Sur 140, seules cinq étaient dégagées... **RON**

TPR Le jeu de Hotsmakh, un grand spectacle en travail à Beau-Site

A Beau-Site, les voix s'entrechoquent et des airs yiddish résonnent joyeusement: la troupe du Théâtre populaire romand répète fébrilement son prochain spectacle « Le jeu de Hotsmakh » d'Itsik Manger. Avant-hier, pour une journée de presse, une douzaine de journalistes invités ont assisté à la répétition.

La dernière mise en scène dirigée par Charles Joris en tant que directeur du TPR (Théâtre populaire romand) sera un feu d'artifice; le plus grand spectacle de la troupe, avec 22 comédiens (11 professionnels dont trois musiciens et 11 jeunes comédiens issus de l'Ecole de théâtre) et celui qui aura bénéficié des plus grands moyens avec un budget de plus de 400.000 francs.

« Le jeu de Hotsmakh » a été écrit, à Varsovie à la fin des années 30, par Itzik Manger en s'inspirant d'une opérette, « La Sorcière » d'Abraham Goldfaden. « C'est une pièce

importante du théâtre yiddish, sorte de comédie musicale en plein XIXe siècle qui puisait dans le théâtre amateur ambulante yiddish », précisait hier Charles Joris.

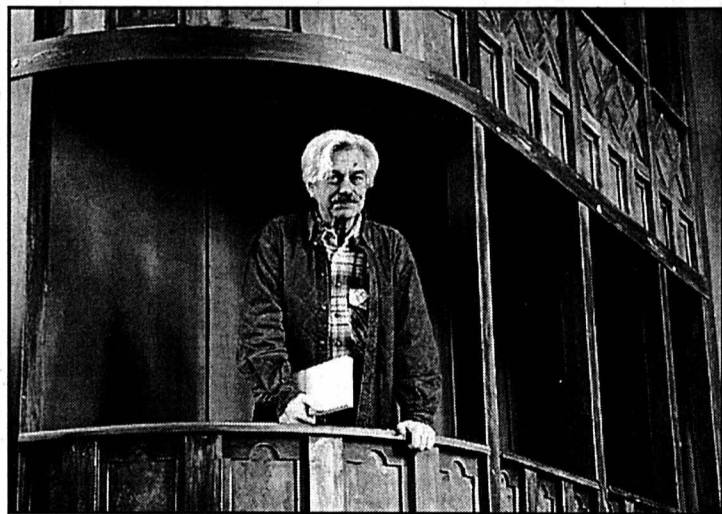

Charles Joris, metteur en scène, dans le décor du prochain spectacle du Théâtre populaire romand. photo Leuenberger

On ne saurait parler de théâtre yiddish sans parler de musique Klezmer, précisait le compositeur Louis Crelier, qui a la charge de la musique et des arrangements; dont la création de la petite mélodie magique qui parcourt l'intrigue de ce conte populaire, aux jaillissements multiples de musique, de danse, de chansons et de dialogues pétillants.

Les fragments présentés aux journalistes sont annonciateurs d'une mise en scène virevoltante, soutenue par des airs entraînants et créant instantanément l'ambiance particulière recherchée. Les comédiens chevronnés encadrant les jeunes acteurs et actrices promettent aussi une belle qualité de jeu.

Le décor participe aussi à l'atmosphère de fête et de place de village, dans une construction grandiose. « A un moment donné, les 22 comédiens et musiciens seront sur scène » se réjouit Charles Joris, heureux de renouer avec un théâtre de faste.

Première le 20 mars

La première du spectacle sera donnée à Bienne, le 20 mars; puis la tournée se poursuivra à Neuchâtel (22 mars), Delémont (28, 30 et 31 mars), Tavannes (2 avril), Vallorbe (3 avril), Fontainemelon (4 avril), Couvet (5 avril), Saint-Aubin (6 avril), Le Locle (7 avril), La Chaux-de-Fonds (19 avril au 6 mai) et se terminera à Mézières, au Théâtre du Jorat, du 17 au 20 mai. **IBR**

La Rasse Collision



Entre Biaufond et La Chaux-de-Fonds, un automobiliste français de 33 ans a dépassé une voiture dans une ligne droite. Durant la manœuvre, il a heurté ce véhicule, puis un second qui précédait les deux voitures. Finalement, la première auto a quitté la chaussée à gauche. Le conducteur a été transporté à l'hôpital par ambulance. Sa passagère, âgée de 27 ans, a été hélicoptérée par la Rega à l'hôpital de l'île à Berne. photo Leuenberger

En ville

Urgences

Entre mardi soir 18h et hier même heure, le service de l'ambulance de la police locale est intervenu à dix reprises pour trois accidents de la circulation qui ont fait cinq blessés, quatre malades et trois chutes.

A votre service

Pharmacie d'office: vendredi, pharmacie des Forges, Charles-Naine 2a, jusqu'à 19h30; puis police locale, 913 10 17.

Turbinage

Doubs: (sous réserve de modifications) 6h-7h 1 turbine; 7h-8h, 3 turbines; 8h-15h, 4 turbines; 15h-17h, 3 turbines; 17h-20h, 4 turbines. Répondeur: (032) 913 41 36.

Agenda

Demain

Club des loisirs « Tout baigne », pièce de théâtre jouée par la Littéraire du Cercle de l'Union du Locle, Maison du Peuple, 14 heures.

Bikini Test P.M.T. et B.O.D., psychocore, néométal, 21h30.

Petit Paris Exposition des projets d'affiches de la Plage des Six-Pompes, jusqu'au 19 mars.

NAISSANCES

OLIVIA est très heureuse d'annoncer la naissance de son petit frère

DAVID

le 25 février 2001.

Un grand merci au Dr Spoletini et à la sage-femme Marie.

Olivia, Elie et Gilles KULLMANN 2333 La Ferrière 132-90280

La dynastie de la « Nonna » Anna-Maria s'agrandit. Elle est heureuse de vous annoncer la naissance de son 15e petit-enfant

MATTEO PIETRO

le 28 février 2001

Marco et Mirko se réjouissent de l'accueillir à la maison Famille Mario et Morena DE BORTOLI-GOSPARIANI 132-90263

ILENIA est heureuse d'annoncer la naissance de sa petite sœur

ORIANA

le 19 février 2001

Adresse de la famille DALLA ZANNA Général-Dufour 6 La Chaux-de-Fonds 132-90259

Nokia 8210 pour 0.- franc!

mobilezone et diAx rendent la chose possible.

Nokia 8210

- bi-bande 900/1800 MHz
- poids: 79 grammes
- temps de veille: jusqu'à 150 heures
- temps de communication: jusqu'à 200 minutes
- accumulateur: Li-Ion 650 mAh
- envoi de cartes postales illustrées
- numérotation vocale/alarme vibreur
- modem intégré
- façades avant interchangeable
- mémorisation de jusqu'à 250 numéros sur la carte SIM
- horloge/alarme/calculatrice/jeux/SMS
- logo et tonalité sur l'adresse www.jamba.ch



Dès maintenant, diAx 15 et diAx 75 comportent des minutes gratuites supplémentaires.

Tous les nouveaux clients qui opteront pour un forfait diAx 15 ou diAx 75 d'ici le 31.3.2001 bénéficieront de 15, respectivement de 25 minutes de conversation gratuites supplémentaires. Pour chaque nouveau contrat de 12 mois, les minutes gratuites supplémentaires seront créditées jusqu'au 31.5.2001. Pour chaque nouveau contrat de 24 mois, les minutes gratuites supplémentaires seront créditées jusqu'au 30.9.2001.

diAx
The smart choice.

diAx Abo	minutes gratuites	prix/mois
diAx 15	15 minutes	Fr. 25.-
diAx 75	75 minutes	Fr. 40.-
diAx 175	175 minutes	Fr. 80.-
diAx 300	300 minutes	Fr. 120.-
diAx 500	500 minutes	Fr. 160.-



bi-bande
EFR
Alarme
Vibreur
Voice
Jamba!



Les paquets originaux Nokia Cover-Duo existent dans les combinaisons suivantes:

- black+white • light blue+electric blue
- blue+purple • yellow+black



au lieu de Fr. 68.-
seulement Fr. 39.-

Nokia 8210

598.-

moins la remise

598.-

Vous payez*

0.-

* à la conclusion d'un abonnement diAx 15 pour au moins 24 mois.
Sans la carte SIM d'une valeur de Fr. 40.-.

mobilezone
the best for communication

Nouveau! Place du Molard 3 à Genève

Bienne Loeb, Nidaugasse 50 **Crissier** Centre Migros **Delémont** Avenue de la Gare 42 **Fribourg** Rue de Romont 6; Bd de Pérolles 11 **Genève** EPA, Centre Commercial, Meyrin; Rue Rousseau 2; Rue de la Croix d'Or 4; EPA, Rue de Carouge 12; Eaux-Vives 2000 **Lausanne** Rue Mauborget 12; Rue de Bourg 17 **La Chaux-de-Fonds** Avenue Léopold-Robert 33; Jumbo, Bd des Eplatures 20 **Martigny** Centre Commercial Manoir **Morges** Grand-Rue 10 **Neuchâtel** EPA, Rue des Epancheurs 3; Rue du Seyon **Sierre** Avenue Général-Guisan 11; Centre Commercial **Signy** Centre Commercial **Sion** EPA, Rue de la Dent-Blanche 4; Rue du Scex 3 **Yverdon** Centre Commercial Bel-Air, Rue d'Orbe 1. **Autres filiales à** Aarau, Baden, Bâle, Berne, Berthoud, Brigue, Brugg, Heimberg, Langenthal, Lucerne, Oltingen, Olten, Soleure, Thoune, Visp, Zoug, Zurich. www.mobilezone.ch

service line: 0900 56 74 56 (Fr. 2.13/Min.)

144-050899

Bonus de printemps Opel

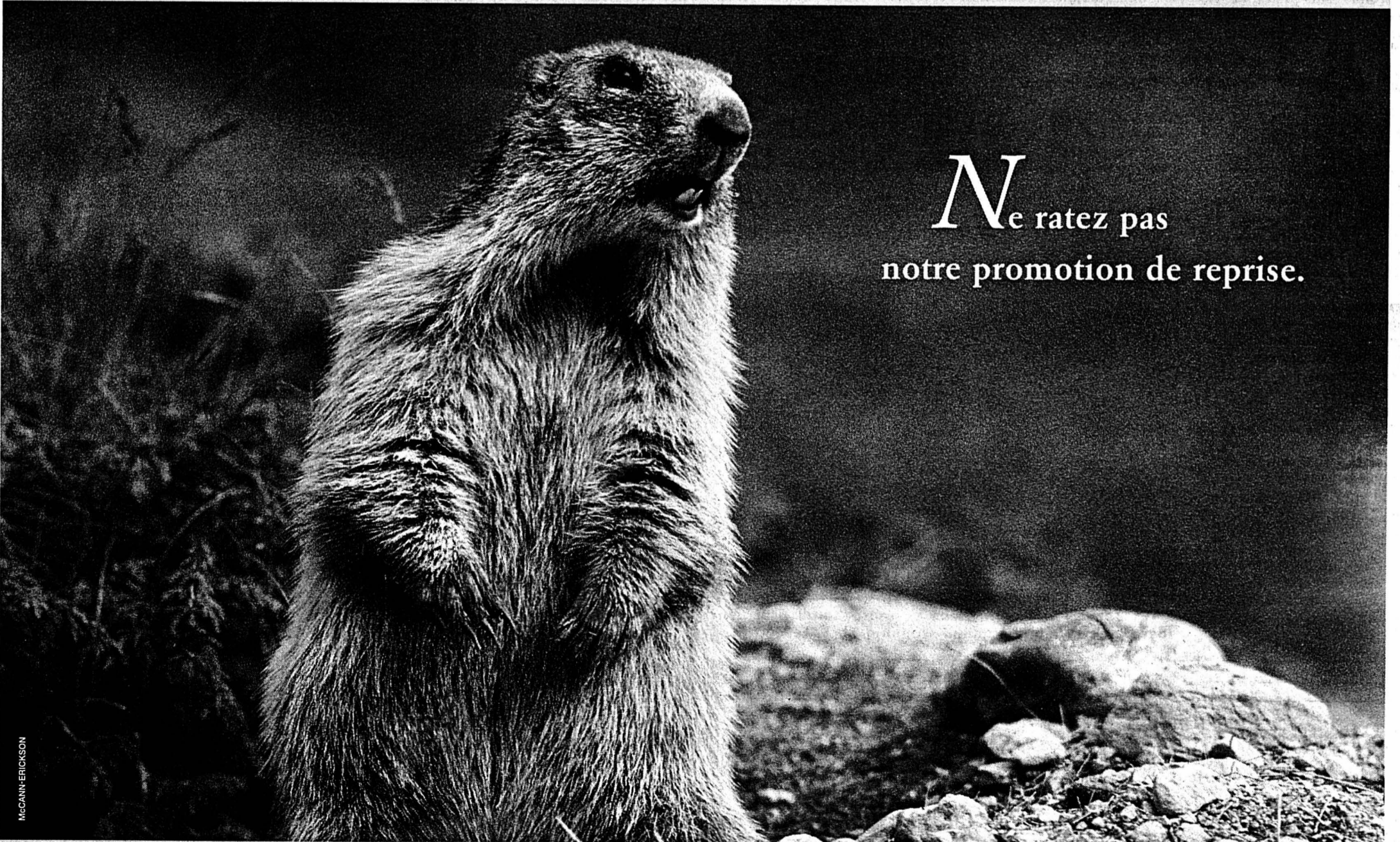

Ne ratez pas
notre promotion de reprise.

Les beaux jours ne réveillent pas seulement les marmottes de leur hibernation, ils suscitent souvent l'envie de changer de voiture. C'est pourquoi Opel vous offre une remise de Fr. 800.- pour l'échange de votre voiture contre une Astra (Cabrio exclu) ou un Coupé. Si vous préférez une nouvelle Vectra ou une Omega, cette remise sera même de Fr. 1000.-. Jolies perspectives, non? Rendez donc une petite visite à votre distributeur Opel!

www.opel.ch

OPEL 
En avant les idées.

143-737439

Casino Le génie farfelu des Nouveaux Nez

«Mad ou nomad» était joué par les Nouveaux Nez au Casino: comment peut-on autant faire rire avec une triste histoire de non-communication? C'est une question de génie.

«C'est de l'autre côté...» «No puedo...» «I beg your pardon, do you speak, euh...» et borborygmes divers: s'avancent quatre personnages en quête d'une impossible communication, selon toute apparence. Qui partent en voyage, ou sont en route, ou alors en panne, on hésite à se prononcer.

Télescopes divers

Comme fil rouge, une énorme malle et une carte de géo. Ainsi que l'univers propre à chacun de ces drôles, d'ou télescopes divers. Madame Françoise, à l'allure inénarrable: lunettes, nez rouge, bonnet de bain, jupe plissée, baskets, manie un langage genre espéranto, en tout cas rien moins que livresque. Ses coéquipiers sont à la hauteur: Georges Pétard le bien nommé qui fume avec fureur, parle espagnol et présente un petit air à la général Alcazar, Félix Tampon qui barjaque l'english et qui cherche encore et toujours sa route «Where are you?» et puis Jésus en longue robe bleue, qui aime la comédie musicale, Verdi et la contrebasse...

Quatre mondes irréconciliables? Pas toujours. Il y

avait des moments de pure harmonie dans ce spectacle, comme une «Vie en rose» à quatre voix vraiment superbe. Un drap se transforme en voile de navire assortie d'airs bretons. On bifurque sur des castagnettes espagnolisantes avec onomatopées et rythmes inclus, style: «Ça, c'est typique des autochtones», clap-clap, mélange de claquements de doigts et de jonglage tout bonnement hallucinant. Finalement, on ne sait plus si on a affaire à un espagnol breton ou à un chien andalou. C'est que la gent animalière tient une bonne place dans ce si bien nommé «Mad ou nomad». Par exemple, une autruche (Madame Françoise) criante de vérité devant une salle plénière de rire. Un caractère, cette Madame Françoise: drapée dans les plis blancs de sa Mission humanitaire, elle harangue les mauvaises consciences: «Tu donnes rien? Egoïste! Européen! Touriste! Tu mourras de la malaria!»

Quatre langages différents et pourtant si semblables. Le langage du clown, immédiatement compréhensible. Surtout manié avec cette finesse, cette intelligence, porté par de merveilleux «musiciens-acrobates-jongleurs» et comédiens. Jusqu'au final, plein d'émotion, nos quatre voyageurs, embarqués dans une voile immense qui les rend minuscules, s'éloignant vers une autre route.

CLD

La Chaux-du-Milieu Ne pas devenir une cité-dortoir

Les habitants de La Chaux-du-Milieu croient en l'avenir de leur commune et en son essor. D'ailleurs, tous tirent à la même corde pour que leur village ne se transforme pas en une cité-dortoir. Preuve de leur dynamisme, le crédit de 2,95 millions de francs voté le 13 février pour l'aménagement d'une halle polyvalente digne de ce nom en lieu et place de l'actuelle salle de spectacle et de gymnastique, ainsi que la création d'un nouveau quartier situé au sud de la localité; sans oublier une intense vie associative.

Pierre-Alain Favre

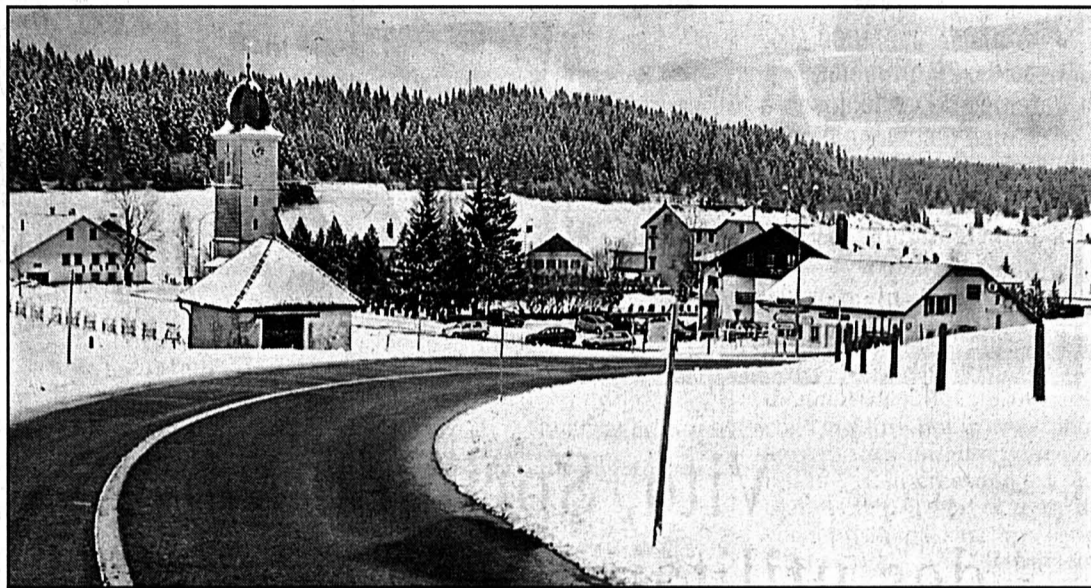

Le village de La Chaux-du-Milieu possède de nombreux atouts susceptibles d'attirer de nouveaux habitants. photo Favre

C'est de toute évidence sur le plan de la vie associative que La Chaux-du-Milieu connaît son rayonnement le plus grand. Du point de vue du sport, pas grand-chose, même si de nombreux jeunes pratiquent le ski nordique, le football ou le volley-ball dans les localités voisines. En fait, c'est surtout sur le plan de l'animation culturelle que cette localité se distingue. Elle compte en effet un certain nombre de sociétés très actives dans ce domaine. En premier lieu, il y a la société de jeunesse qui organise tout au long de l'année une multitude de manifestations: soirées théâtrales, revues, festival de musique avec Romain Didier,

Enzo Enzo, Flying Pickets..., concerts divers, critérium à ski de fond, cours de ski alpin, sortie des aînés, etc.

Forte d'environ 50 membres, la fanfare regroupe beaucoup de jeunes musiciens. L'école de musique inculque aux enfants les premières bases avant l'entrée au Conservatoire. Les membres de la société de tir s'entraînent au Cerneux-Péqui-gnot avec des équipements à la pointe du progrès. Le chœur mixte réunit des chanteurs des trois communes de la vallée. La Société de développement met sur pied diverses activités culturelles. La Société de gymnas-

tique féminine et la Société des paysannes proposent à leurs membres toutes sortes d'activités. La Société de cavalerie organise cours et concours hippique.

Collaboration indispensable

Au niveau scolaire, la commune compte actuellement un jardin d'enfants et deux classes primaires. Les élèves plus grands se déplacent à La Brévine ou au Locle. Bien conscientes de la nécessité toujours plus aiguë de collaborer à un échelon dépassant les frontières communales, les auto-

rités chaulières travaillent étroitement avec les villages voisins en matière d'adduction d'eau, d'instruction publique, de sports et d'ordures ménagères.

Si le tourisme de masse ne peut pas s'y développer en raison du peu d'infrastructures existantes, la contrée est idéale pour le ski nordique, la randonnée pédestre et le VTT. Comme on le voit, il y a certes quelques lacunes; mais les atouts sont suffisamment nombreux pour attirer toutes les personnes à la recherche d'une qualité de vie peut-être un peu plus... sympathique! PAF

Conférence Bernard Crettaz revient au Locle

Le cycle de réflexions tournant autour du thème de la mort, mis sur pied par les Eglises réformée, catholique et évangélique apostolique du Locle, débute avec un conférencier fort connu. Le sociologue valaisan Bernard Crettaz vient en effet donner une conférence-débat lundi 5 mars à 20h à la salle des Musées, rue M.-A.-Calame 5. L'entrée est libre. Rappelons que Bernard Crettaz, commissaire de l'exposition «La mort à vivre»

du Musée d'ethnologie de Genève, avait présenté un exposé marquant à la Fondation Sandoz en mai 1997: «Le retour du chaos: est-ce la fin de l'humain?» Un moment fort, qui donnait le coup d'envoi des manifestations du 25e anniversaire de la «Fonda». L'auditoire en a gardé le souvenir durable de la chaleur, de la profondeur, de l'homme de sciences et de l'homme tout court.

CLD

Petit tour à travers les siècles

On peut faire remonter à la fin du XIIIe siècle la fondation des premiers feux de la vallée de La Brévine, paysans venus pour défricher et cultiver, attirés sans doute par la configuration du sol et la présence d'eau, autant que par les facilités accordées par les seigneurs. Etalée dans sa vallée, la commune de La Chaux-du-Milieu ne compte pas moins de 37 quartiers. Anciennement appelée La Chaux d'Ecublont, Chaux-d'Encoublont,

Chaux-de-Coblon ou encore Chaux-du-Mitan, ce n'est que vers la fin du XVIIe siècle que son nom actuel apparaît.

Au point de vue politique, le territoire chaulier appartient, dès le XVe siècle, à la baronnie, puis mairie de Rochefort, et à la seigneurie de Travers. Rattachés à l'église du Locle jusqu'au début du XVIIIe siècle, ses habitants éprouvent le besoin de créer une paroisse. C'est donc en 1716 que le temple et la maison de la

cure sont construits. Restés fidèles sujets du roi de Prusse, c'est sous la contrainte d'une occupation militaire qu'ils se rallient à la République en 1848. En 1840, les autorités achètent un vieil immeuble dans le quartier du centre. Il sert de collège et de maison de commune.

Le collège actuel n'est construit qu'en 1887. A cette époque, La Chaux-du-Milieu est connue par ses fabricants de fers à gaufres et d'instru-

ments de musique. C'est aussi dans la région que naît l'industrie de la tourbe. Les périodes les plus prospères demeurent néanmoins celles de l'industrie des dentelles et de l'horlogerie. A la fin du XIXe siècle, la commune compte environ 1000 âmes, pour tomber à 350 dans les années 1970. Depuis lors, l'évolution reprend du vif pour atteindre les 400 personnes, notamment grâce à l'ouverture de deux lotissements. PAF

Luxe et sécurité!

Vous économisez 4'000.-

- Système de navigation + audio
- Ordinateur de bord
- Contrôle de traction TCL
- Verrouillage central télécommandé
- Tableau de bord look bois
- Sièges chauffants
- Régulateur de vitesse
- Lève-glaces électriques à l'arrière
- Jantes alu 15"
- Antibrouillards à l'avant

La nouvelle Carisma Spirit avec navigation et contrôle de traction.

La nouvelle Carisma Spirit est aussi généreuse que son équipement de série comprenant ABS, 4 airbags, climatisation automatique et un moteur économique **GDI à injection directe d'essence**. Elle vous offre en outre un véritable avantage en matière de sécurité, élégance et confort: la dotation spéciale Spirit qui vous fait économiser 4'000.-. Une affaire unique, cette nouvelle Carisma Spirit pour 30'900.- net seulement. Et pour y gagner encore plus: boîte automatique à 1'200.-. www.mitsubishi.ch

SILENCE PUISSANCE MITSUBISHI

3 ans de garantie d'usine.

CONCESSIONNAIRE DIRECT: Neuchâtel: Garage Pierre Wirth, Faubourg de la Gare 9, 032/723 80 00

CONCESSIONNAIRES LOCAUX: La Chaux-de-Fonds: Visinand SA, 032/968 51 88, Le Locle: Pocar SA, 032/931 92 25; Sonviller: Garage Roth, 032/941 15 38.



Vito, Sprinter, Vario: des utilitaires légers sur mesure.

► Le programme d'utilitaires légers Mercedes-Benz propose des solutions idéales pour chaque branche et chaque engagement. L'offre des trois gammes va de 2,7 tonnes à 8,2 tonnes de poids total admissible avec d'innombrables variantes et possibilités

d'équipement. Ces trois modèles ont cependant au moins un point en commun: ils maîtrisent de manière fiable et rentable les tâches qui leur sont dévolues. Mais gageons que vous ne vous attendiez pas à autre chose de la part de Mercedes-Benz!



Mercedes-Benz

Develier: P. Steulet SA, Centre poids lourds, Route de Delémont 115, Tél. 032 421 80 00. **La Chaux-de-Fonds:** Garage Paul Ruckstuhl SA, Rue Fritz Courvoisier 54, Tél. 032 967 77 67. **La Chaux-de-Fonds:** Schweingruber SA, Crêt-du Locle 12a, Tél. 032 926 95 24. **Thielle-Neuchâtel:** Schweingruber SA, Champ de la Croix 6, Tél. 032 753 88 88.

144059935/ROC

Hockeyeurs!!! Super offres de saison

Patins Bauer Vapor 2	299.-	Fr. 189.-
Cannes Sher-Wood PMP 7000	69.-	Fr. 34.50
Gants Easton XTreme	139.-	Fr. 109.-
Casques Jofa + grilles JR	net	Fr. 89.-
Jambières (gardien) Street JR SR	net	Fr. 129.-

Tél. 032/913 79 49, BRUSA ROBERT, av. Léopold-Robert 72, La Chaux-de-Fonds

Pompes funèbres
Toutes formalités, jour et nuit
A. WÄLTI & M. GIL-WÄLTI
La Chaux-de-Fonds
Tél. 032/968 22 64

Publicité intensive, publicité par annonces

Pleins feux sur l'innovation!
1-11 mars 2001
Palexpo Genève

Ne manquez pas de visiter l'exposition spéciale AXA Fascination Cars: «Hommage aux Woodies»

Info-Salon +41 22 760 10 10
www.salon-auto.ch

Salon international de l'auto

SBB CFF FFS
30% d'économie avec le billet combiné train + entrée

DIVERS



APPEL DE CANDIDATURES Atelier d'artiste en Egypte

Le Service des Affaires culturelles de la ville de La Chaux-de-Fonds informe les artistes plasticiens qu'un séjour de travail à Shabramant (40 km du Caire) est ouvert à un-e artiste de la ville ou ayant des liens avec elle.

Cet atelier, géré par la Conférence des Villes suisses en matière culturelle, sera disponible de janvier à juin 2002. Des artistes de deux autres villes (Coire et Aarau) séjourneront simultanément dans la maison. En outre, un pied-à-terre, situé au Caire même, est aussi accessible.

Une bourse de Fr. 1000.- sera mise à disposition de la personne résidente. En revanche, les frais de voyages sont à sa charge.

Les personnes intéressées voudront bien faire acte de candidature en envoyant un dossier personnel et un projet à Hughes Wülser, Affaires culturelles, place Le Corbusier (Tour Espace) jusqu'au mercredi 28 mars 2001.

Affaires culturelles
Ville de La Chaux-de-Fonds

132-090179

VILLE DE LA CHAUX-DE-FONDS

SPECTACLES-LOISIRS

Hôtel de la Gare
Prépetitjean - Montfaucon
JASS individuel
Samedi 3 mars à 14 h 30
Tél. 032/955 13 18

AUTOS-MOTOS-VÉLOS

DIVERS



CRÉATEUR D'AUTOMOBILES

RENAULT Mégane

A vous la liberté!



Quand la Mégane Cabriolet enlève le haut, elle vous ouvre tout grand et à toute vitesse les chemins de la liberté. Son moteur IDE 140 ch à injection directe réagit à la moindre sollicitation. Liberté et sécurité vont de pair: dans ce dernier domaine, le concept hyper efficace de Renault s'applique aussi bien au roadster 2 places qu'à la Mégane Cabriolet 4 places. Leasing dès Fr. 319.-/mois (48 mois, 40 000 km, casco complète non comprise, acompte de 20% non obligatoire, 10% de caution sur le montant financé dans la limite de Fr. 3000.-, valable jusqu'au 30.04.2001). Dès Fr. 28 500.- net (TVA comprise). Détails au numéro gratuit 0800 84 0800. Infos sur Renault www.renault.ch

La Chaux-de-Fonds: Garage de l'Esplanade P. Ruckstuhl SA, 54, 032/967 77 77 - Saignelégier: Garage Erard SA, 032/951 11 41
Le Locle: Garage Gérard Cuenot, 032/931 12 30 - Les Genevez: Garage J.F. Boillat, 032/484 93 31 - Les Ponts-de-Martel: Garage du Carrefour, J.-P. Cruchaud, 032/937 11 23
Les Reussilles: Garage Gerber SARL, 032/487 50 50 - Saint-Imier: Garage du Midi SA, 032/941 21 25

Service des abonnements de L'Impartial: 032/911 23 11

2900 PORRENTROY
Tél. 032 465 9575

STUCKI VOYAGES

VOYAGES EN CAR 2001

Du 13 au 19 mai
LOURDES 7j.
Pèlerinage Suisse romande Fr. 995.-
Organisation diocésaine Fr. 60.-

Du 21 au 27 mai
LA BRETAGNE 7j. Fr. 1195.-

4 et 5 juin
MARCHÉ D'AOSTE 2j. Fr. 239.-

Du 14 au 17 juin
ESCAPADE TYROLIENNE 4j.
Fr. 498.-

Du 15 au 21 juillet
LOURDES 7j.
Pèlerinage jurassien Fr. 995.-
Organisation diocésaine Fr. 60.-

REPRISE DE COMMERCE
Marisa
a le plaisir de vous annoncer l'ouverture de son salon de coiffure

Syntie Coiffure Mixte

Dès mardi 6 mars 2001
Alexis-Marie-Piaget 31
Arrêt de bus à proximité (Bus de l'Hôpital)
2300 La Chaux-de-Fonds
Tél. 032/968 12 60

Monsieur Roger Maire remercie sa fidèle clientèle et se permet de lui recommander Marisa

MÉMENTO

De garde

Médecins Val de Morteau: Dr Roze, Montlebon, tél. 03 81 67 47 77. Grand'Combe Châteleu-Le Saugeais: Dr Bayerel, Grand'Combe Châteleu, tél. 03 81 68 80 06. Plateau de Maïche: Dr Cassard, Charquemont, tél. 03 81 44 02 48. **Pharmacies** Val de Morteau: Bapteste, Morteau. Plateau de Maïche: Diméglio, Maïche. **Dentiste** Dr Saugier, Villers-le-Lac, tél. 03 81 68 01 53.

Cinéma

Salle L'Atalante, Morteau «La ville est tranquille», jeudi 19h30, vendredi, samedi et mardi 20h30, dimanche 18h. **Salle Le Paris, Morteau** «Les 102 dalmatiens», vendredi 14h30, samedi 16h30, dimanche 11h et 14h30. «La vérité si je mens», vendredi 19h et 23h30, dimanche 14h30 et 21h15, mardi 18h30. «Selon Mathieu», jeudi 18h30, lundi 18h45. «Le placard», samedi 18h30 et 23h30, lundi 21h. «Chicken run», samedi 14h30. «Le pacte des loups», samedi 21h, lundi 18h15. «Seul au monde», vendredi 16h30 et 21h, dimanche 18h30, mardi 21h. **Salle Saint-Michel, Maïche** «Le placard», vendredi et samedi 20h45, dimanche 18h et 20h45. «Les 102 dalmatiens», vendredi et samedi 18h.

Conférence

Morteau Espace Christian Genevard, lundi 20h30, film-débat «Connaissance du monde» sur L'Irlande, avec Jean-Jacques Homem.

Expositions

Pontarlier Musée, du 3 mars au 29 avril, «La vierge libératrice de Pontarlier». **Maïche** Espace culturel du château du Désert, du 2 février au 17 mars, «Les jeux».

Divers

Charquemont Centre-ville, lundi, toute la journée, foire mensuelle.

Municipales Guerre de succession sans merci aux Fins

La guerre de succession à la mairie des Fins est à l'apogée entre les deux listes qui sollicitent les suffrages des électeurs les 11 et 18 mars prochains. Gérard Colard entend prolonger l'action de Paul Vieille, le maire sortant, alors que l'équipe emmenée par Alain Bailly se situe dans une perspective de rupture.

Alain Prêtre

Le scrutin communal n'offre guère de suspense dans le val de Morteau, hormis aux Fins. Les maires candidats à leur propre succession, aussi bien à Morteau qu'à Villers-le-Lac, Le Russey, Maïche, Charquemont ou encore aux Combes, devraient être confirmés dans leur fonction au soir des 11 et 18 mars. A Montlebon, Albert Rognon s'installera selon toute vraisemblance dans le fauteuil abandonné par Jean-Luc Dewitte. Même scénario aux Gras, où le passage de flambeau entre Jean-Marie Amyot et Jean-Paul Bulliard s'effectuera dans la sérénité. A Grand'Combe Châteleu, simple formalité a priori aussi pour Evelyne Boillod, aspirant à présider cette commune après le renoncement annoncé de Michel Simonin.

L'issue du scrutin est par contre très incertaine aux Fins, avec la présence de deux listes qui tout oppose. Il y a les légi-

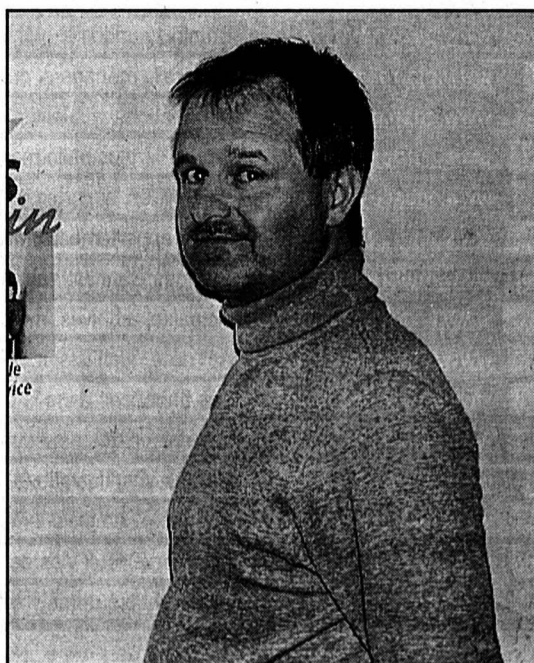
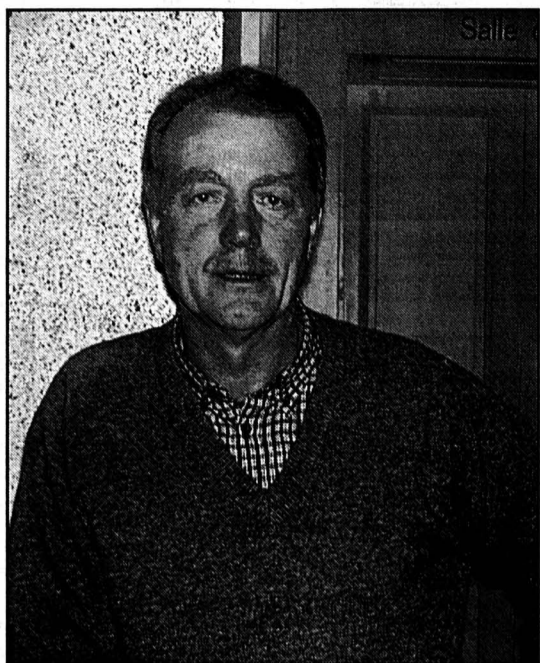

Gérard Colard et Alain Bailly, face à face pour la fonction de maire des Fins.

photo Prêtre

timistes, rassemblés derrière Gérard Colard, dépositaires en quelque sorte de la gestion du maire sortant, et les putschistes, réunis autour d'Alain Bailly, qui propose un changement radical dans la conduite des affaires communales. Gérard Colard, adjoint sortant, 54 ans, géomètre, incarne effectivement la continuité, avec sa liste baptisée «L'expérience pour rassembler et réussir».

Trois adjoints et douze conseillers sortants sur une municipalité comptant 23 élus font ainsi cause commune avec lui dans la droite ligne de

l'ère Paul Vieille. «Nous nous fixons des objectifs à réaliser avec rigueur et réalisme selon les moyens financiers, et qui s'inscrivent dans la poursuite du développement de la commune et l'amélioration du cadre de vie avec le souci d'une pression fiscale raisonnée et raisonnable», proclame leur chef de file.

Légitimistes et putschistes

Alain Bailly, 46 ans, cadre frontalier au Locle, se présente devant les électeurs avec deux conseillers sortants sur

22 colistiers. «Notre liste symbolise un esprit différent. C'est dans un véritable esprit d'entreprise que tous les projets évolueront», signale-t-il en fixant l'objectif de son dessein à travers le slogan «Les Fins, soyons à la hauteur de sa juste valeur».

Les programmes des deux listes concurrentes consacrent cette opposition entre les tenants de la continuité et les chantres du changement. «Nous ne voulons pas faire la révolution. Nous avons bien géré les affaires de la commune. Nous aspirons à pour-

suivre les chantiers en cours. Nous veillerons surtout à maintenir une cohabitation harmonieuse entre habitat, industrie et monde agricole», relève Gérard Colard. Il précise que Les Fins entretiennent 850 emplois industriels et comptent encore 35 exploitations agricoles.

Gérard Colard, jetant un œil sur le contenu de la liste «Les Fins demain», d'Alain Bailly, estime «qu'elle n'apporte rien de nouveau». Il soupçonne encore Alain Bailly de poursuivre «des ambitions personnelles». L'intéressé n'est évidemment pas de cet avis, décochant au passage quelques flèches à son détracteur. «Notre liste veut reconstruire une nouvelle façon de penser. Plus de décisions prises à huis clos par quelques-uns. Nous voulons abolir le «je» qui prévalait dans l'exercice de l'autorité municipale. Aujourd'hui, la porte de l'individualisme dans les réalisations se ferme», lance-t-il.

Ce dernier défend d'autant plus fermement le catalogue d'actions avancé par sa liste, que la majorité sortante aurait failli, selon lui, à ses devoirs. «Les habitants des Fins considèrent les routes comme un véritable champ de bataille. Les choses ont été travaillées à l'envers», diagnostique-t-il. Alain Bailly préconise «d'élaborer un schéma directeur d'aménagement des Fins pour ne pas laisser faire n'importe quoi». **PRA**

L'Impartial Croisière sur le Rhin

et rendez-vous avec Nicolas le jardinier

VOYAGE-LECTEURS DU 16 AU 22 AVRIL 2001

Suisse romande - Strasbourg - Rudesheim - Cologne - Düsseldorf - Amsterdam - retour

COMPLET

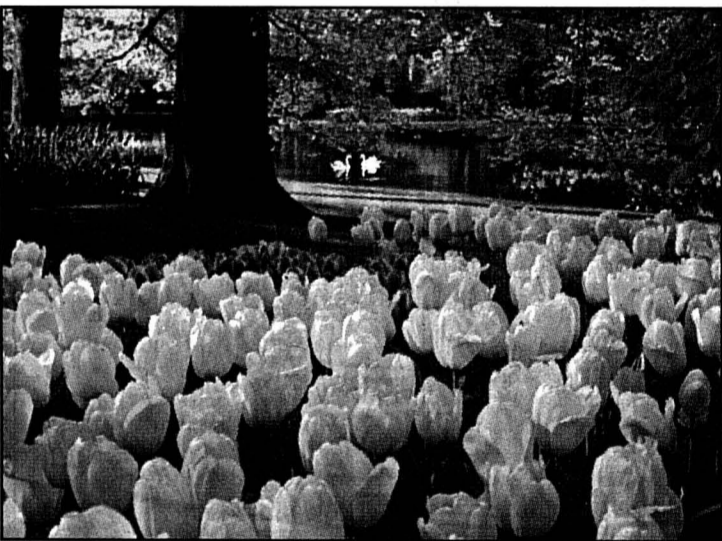

La Hollande et ses tulipes.

1^{ER} JOUR : SUISSE ROMANDE - STRASBOURG
 Dans la matinée, transfert en car de Suisse romande à Strasbourg. Arrêt à Fribourg-en-Brisgau pour le repas de midi. Embarquement entre 18h et 19h. Installation dans les cabines. Présentation de l'équipage. Drink d'accueil. Dîner à bord. Flânerie nocturne facultative dans le Vieux Strasbourg au départ du bateau.

2^E JOUR : STRASBOURG - RÜDESHEIM
 Petit déjeuner à bord. Le bateau naviguera tôt le matin pour rejoindre le charmant village de Rudesheim - passage devant de nombreuses villes telles que Spire et sa célèbre cathédrale, les impressionnantes installations portuaires de Ludwigshafen et de Mannheim, Worms (vienne cité épiscopale), Mayence (capitale de la Rhénanie-Palatinat). Déjeuner à bord. Arrivée à Rudesheim vers 16h00. Débarquement et temps libre. Excursion facultative.

3^E JOUR : RÜDESHEIM - COLOGNE - DÜSSELDORF
 Départ du bateau et croisière dans la plus belle partie du Rhin romantique. Vous pourrez apercevoir de nombreux châteaux situés sur des vignobles réputés ainsi que le célèbre Rocher de la Loreley. Nous passerons devant les villes de Coblenche - Bonn pour poursuivre jusqu'à Cologne. A Cologne arrêt de 2h (visite libre du Dôme ou de la ville). Après l'escale continuation jusqu'à Düsseldorf. Soirée du commandant. Pension complète à bord. Escale de nuit.



4^E JOUR : DÜSSELDORF - AMSTERDAM
 Nous passerons la frontière à Emmerich et continuerons la navigation vers Utrecht - Amsterdam. Arrivée dans la soirée. Soirée libre dans la vieille ville d'Amsterdam. Pension complète à bord. Escale de nuit.

5^E JOUR : AMSTERDAM
 Petit déjeuner. Départ pour une excursion facultative à Aalsmeer. Visite de la plus grande vente aux enchères du monde, la «Bourse aux fleurs». En fin de matinée retour en bateau. Déjeuner. Après-midi libre à Amsterdam. Excursion facultative pour visite en bateau-mouche d'Amsterdam illuminée et du Quartier Rouge. Pension complète à bord.

6^E JOUR : AMSTERDAM - GENÈVE
 Petit déjeuner. Départ en autocar pour la visite facultative de **Voldendam**, des moulins et d'une fromagerie. L'après-midi, visite du célèbre Parc du **Keukenhof** mondialement connu pour ses tulipes. Retour à bord pour le dîner. Soirée libre à **Amsterdam** (promenade au Quartier Rouge).

7^E JOUR : AMSTERDAM - GENÈVE
 Petit déjeuner. Transfert en car à l'aéroport. Départ par vol de ligne à destination de **Genève**.

NOMBRE DE PLACES LIMITÉ

Organisation **Carlson Wagonlit** Travel

Pour les amoureux des tulipes, possibilité de départ supplémentaire du 6 au 12 avril

Parcours effectué en sens inverse

Délai d'inscription 9 mars 2001

Voyage-lecteurs **L'Impartial** 6 au 12 avril 2001

Je m'inscris pour la «Croisière sur le Rhin» et verserai le montant de CHF _____ à réception de la facture

Nom: _____ Prénom: _____

Rue: _____ No: _____

NP: _____ Lieu: _____

Date de naissance: _____ Tél. privé: _____ Tél. prof: _____

Je serais accompagné(e) de personne(s).

Nom: _____ Prénom: _____

Nom: _____ Prénom: _____

Nom: _____ Prénom: _____

No de membre: _____

- Cabine 1 personne
- Cabine 2 personnes
- Pont supérieur
- Assurance bagages
- Assurance annulation / SOS
- Je suis / nous sommes déjà au bénéfice d'une assurance annulation / SOS Monde.

Lieu/date: _____ Signature: _____

À découper et à renvoyer à: **L'Impartial** Service de promotion
 Rue Neuve 14 - 2300 La Chaux-de-Fonds
 ou inscription par Internet sur www.limpartial.ch

Prix par personne CHF

1695.-

Supplément cabine individuelle CHF 300.-

Supplément pour pont supérieur CHF 125.-

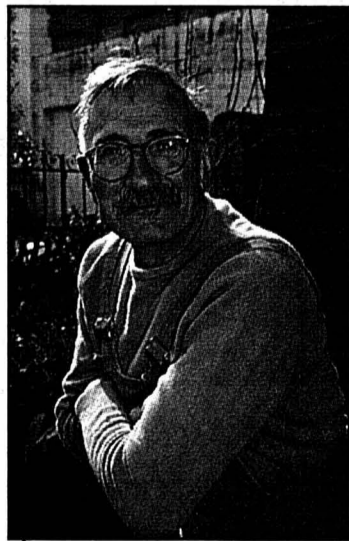

Nicolas le jardinier.

CE PRIX COMPREND: le transfert en car de Suisse romande à Strasbourg • la croisière en pension complète, du déjeuner du 1^{er} jour au petit déjeuner du dernier jour • le logement en cabine double climatisée avec douche et toilettes (cabine extérieure) • le drink d'accueil • l'animation • la participation de Nicolas le jardinier • la soirée du commandant • l'assistance de notre hôtesse à bord • un accompagnant au départ de la Suisse • les taxes portuaires • le transfert en car à l'aéroport et l'avion jusqu'à Genève • le billet de chemin de fer aéroport-domicile.

CE PRIX NE COMPREND PAS: les boissons • les assurances • les excursions facultatives • les pourboires.

Sites @ visiter

Branche	Société	Adresse	Descriptif du site
Annonces	Publicitas	www.bazar.ch/01	Emploi, immobilier, véhicules, divers
App. ménagers	Pierrot Ménager	www.pierrot-menager.ch	Appareils ménagers, cuisines et bains
Electricité	ENSA	www.ensa.ch	Informations, actualités, services
Garage	Auto-Passion	www.autopassion.ch	Skoda, la plus belle marque de VW
Immobilier	Espace & Habitat	www.espace-et-habitat.ch	Vente villas, appartements, immeubles, etc.
Immobilier	G. Roccarino	www.immo-roccarino.ch	Vente appartements, villas, immeubles
Piscines	Multireal	www.multireal.ch	Piscines, saunas, hammams, spas
Presse	L'Express	www.lexpress.ch	Actualité, archives, météo
Presse	L'Impartial	www.limpartial.ch	Actualité, archives, météo
Publicité	Publicitas SA	www.publicitas.ch	Vos annonces dans la presse
Sous-traitance	Alfaset	www.alfaset.ch	Mécanique, tôlerie, soudage
Tourisme	La Navigation	www.navig.ch	Horaire, manifestations, réservations
Travail	Interactif	www.interactif.ch	Annonces, emplois temporaires / fixes
Vins	Caves de la Ville	www.cavevillentel.ch	Les merveilleux vins de la Ville
Voyages	Croisitour	www.croisitour.ch	Présentation, offres voyages, Last Minute

Pour obtenir les conditions pour figurer dans la rubrique «Sites @ visiter» une simple demande à LCATTANEO@publicitas.ch suffit.

IMMOBILIER

À LOUER

À NEUCHÂTEL
Appartement
d'une grande pièce
avec cuisine agencée, bains-WC,
ascenseur, lessiverie.
Libre tout de suite ou pour date
à convenir.
Situation: Parcs 115.

Pour tous renseignements, s'adresser à:
Gérancia & Bolliger S.A. • Av. Léopold-Robert 12
Tél. 032/911 90 90 • 2300 La Chaux-de-Fonds

UNPI 132-090140/DUO

IMMOBILIER
2056 DOMBRESSON

Si vous désirez vendre ou acheter un appartement, immeuble, villa ou terrain dans le canton et environs, contactez-nous au

079 / 240 33 89

MS IMMOBILIER
Seyon 15
2056 Dombresson

COFINIM

La Chaux-de-Fonds
Centre ville
Salon de coiffure
après plus de 20 ans d'activité.
Loyer modéré.
Reprise Fr. 50 000.-

Agence
Neuchâtel
032/927 35 40

* Informations actuelles
guide régionale, marché,
gastronomie und
hôtellerie,
manifestations et cinémas,
Cyberhouse, «chat»,
conseils et liens, service
etc.

* Solution cross-media
spécifique pour
petites et moyennes
entreprises qui
souhaitent se lancer ou
sont déjà présent sur le
World Wide Web.

Plus d'informations:
W. Gassmann
Monsieur
Mark Ehram
032/ 344 81 69
mehrsam@gassmann.ch

OFFICE DES POURSUITES ET DES FAILLITES
DU JURA BERNOIS/SEELAND
Agence de Courtelary - Tél. 032/945 11 20

COMPLÉMENT

Vente aux enchères publiques du **23 mars 2001**
au Café Fédéral à 2613 Villeret, des immeubles
répertoriés sous feuillets Nos 109-1, 109-3, 109-4,
109-5, 109-6 du ban de Villeret, constitués en PPE.
**La visite de ces biens-fonds est fixée
au 7 mars 2001 à 14 heures.**

Office des poursuites et des faillites
du Jura bernois/Seeland
Agence de Courtelary
Le chef: Rémy Langel

DRINGEND
DIE WELT DER UHRENINDUSTRIE
FASZINIERT SIE?

Sie mögen den Kontakt zu den Kunden
Sie sind dynamisch und haben ein sicheres
Auftreten

Sie sprechen SCHWEIZERDEUTSCH
Sie haben eine Ausbildung als Kaufmännische
Angestellte

ERFÜLLEN SIE ALLE DIESE ANFORDERUNGEN?
Dann rufen Sie mich so rasch als möglich an,
ICH HABE GENAU DIE RICHTIGE STELLE FÜR SIE

Teresa González

Job One SA, Placement
fixe et temporaire
Av. Léopold-Robert 50
2301 La Chaux-de-Fonds
Tél. 032/910 61 61
Fax 032/910 61 60

www.jobup.ch
recherched'emploisurinternet
annoncesetdépôtdeCV

L'annonce,
reflet vivant
du marché

Sacrifier nos atouts?

La Suisse est leader mondial: revenu par habitant le plus élevé, chômage le plus faible, taux hypothécaires les plus bas, forte compétitivité, excellents systèmes d'éducation et de protection sociale. Dans toutes les comparaisons internationales, la Suisse s'inscrit dans le peloton de tête.

Les raisons de ces performances ont pour noms autodétermination, indépendance, droits démocratiques, liberté, fédéralisme, démocratie directe et neutralité. Autant de gages de paix, de stabilité, de sécurité et de prospérité.

Une adhésion à l'UE nous condamnerait à la médiocrité, car l'UE nous priverait de nos libertés et de nos droits démocratiques. Elle nous enlèverait notre indépendance et notre droit à l'autodétermination. Nous perdriions tous nos atouts. Ce serait la fin de notre succès. Avec à la clef une baisse des revenus, un chômage accru, des intérêts hypothécaires plus élevés, une perte de compétitivité, des systèmes d'éducation et de protection sociale déficients.

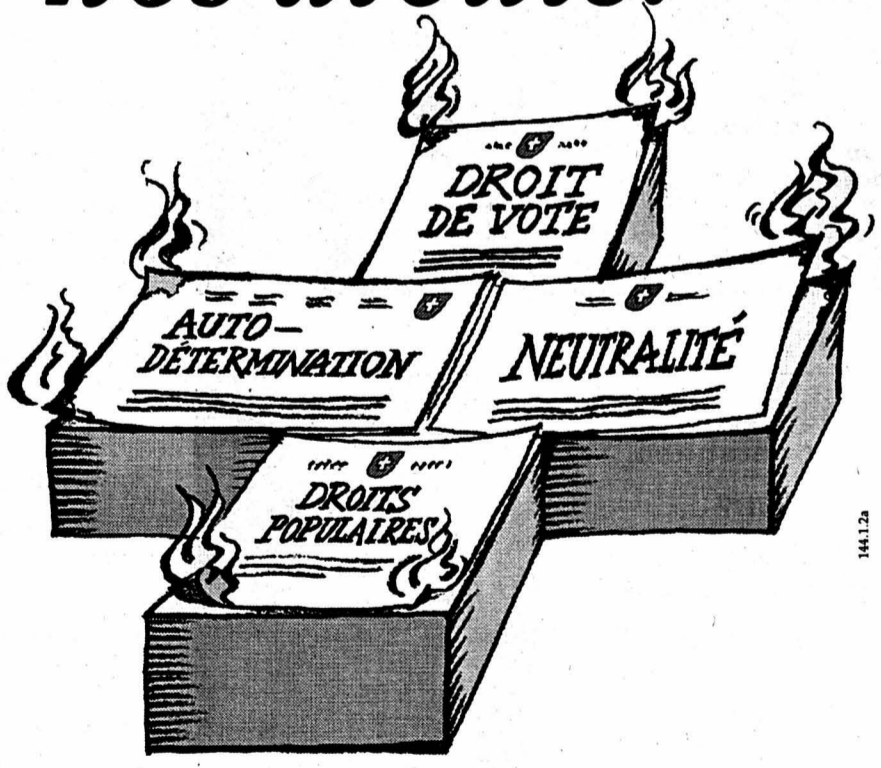

**Les décisions imposées
de l'extérieur nous
réduisent à la médiocrité.**

Les 3/4 mars
**Adhésion à l'UE
NON**

SVP
UDC

Union démocratique
du centre
Mr Ueli Maurer
Case postale
3000 Berne 26
CCP: 30-8828-5
www.udc.ch

Couvet Edco ferme: cinquante licenciements

Edco Engineering SA, à Couvet, dépose son bilan, cesse ses activités et licencie une cinquantaine de collaborateurs. Les employés ont reçu leur congé mercredi. La faillite devrait être prononcée la semaine prochaine. La direction conserve toutefois l'espoir d'une reprise du secteur cycles par une société belge.

Mariano De Cristofano

«Le curateur a décidé de déposer le bilan et le juge va prononcer la faillite dans le courant de la semaine prochaine. Tout le monde a été licencié aujourd'hui (réd: mercredi), y compris moi-même et Paul-André Wirth. Nous avons informé l'Office du travail, le syndicat et les autorités communales», explique Franklin Niedrig, un des deux responsables d'Edco Engineering SA avec Paul-André Wirth.

Si le feu couvait sous la braise depuis de nombreux mois - voire des années -, la situation s'est dégradée ces derniers temps. Juste avant Noël, le 22 décembre pour

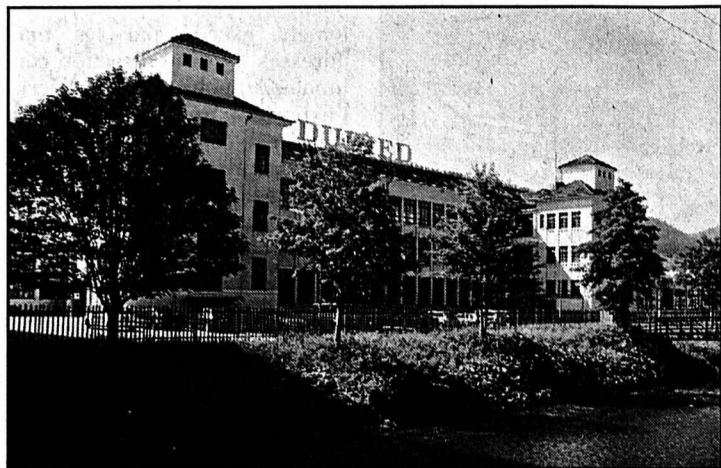

La nouvelle de la faillite d'Edco n'a pas été publiée dans la «Feuille officielle», des tractations étant en cours avec différents partenaires. photo a

être précis, le juge du tribunal du Val-de-Travers acceptait l'ajournement de la faillite. Une décision qui, à la demande d'Edco, n'a pas été publiée dans la «Feuille officielle», des tractations étant en cours avec différents partenaires.

A partir du 22 décembre, l'entreprise avait trois mois pour s'en sortir. Deux auront suffi pour toucher le fond. Il est vrai que la situation était

déjà catastrophique bien avant la fin de l'année. La banque refusait d'accorder des crédits supplémentaires - l'entreprise avait également cédé ses créances à la banque - et Edco n'avait même plus les moyens d'acheter les matières premières nécessaires à la poursuite de ses activités. A plusieurs occasions, ce sont des clients importants, dans le secteur cycles notamment, qui ont payé les fournitures afin

que l'entreprise covassonne puisse livrer les pièces commandées.

Du côté des employés - dont l'effectif a fondu au fil des années, de près de 120 à une cinquantaine de personnes -, les salaires étaient payés avec retard et parfois en plusieurs tranches. Pour le 13e salaire de l'an 2000, la caisse cantonale d'insolvabilité a dû suppléer Edco. L'inquiétude était vive et l'ambiance lourde parmi le personnel, dont les pires craintes se sont vérifiées.

Pendant des mois et encore maintenant (lire encadré), la direction a conservé l'espoir d'un redémarrage. Edco a négocié avec différentes sociétés (belges, italiennes, suisses...). A défaut de dénicher un partenaire acceptant de reprendre l'ensemble des activités, l'idée était d'éclater Edco et de vendre secteur par secteur. Une société aurait repris la partie cycles, une autre la partie chaises roulantes et une troisième le secteur des entraînements pour stores.

Le curateur, qui selon la direction a participé à certaines négociations, a préféré faire cesser les frais. **MDC**

Château de Valangin Les donateurs au cellier

Le château et musée de Valangin a ouvert ses portes hier matin avec une nouvelle exposition temporaire rendant hommage à ses donateurs. Dentelles, textiles et objets artisanaux révèlent ainsi au cellier un passé régional très riche. La conservatrice Françoise Bonnet Borel y fait part de son enthousiasme pour chaque objet qu'elle reçoit.

Philippe Chopard

«Chaque objet que vous nous donnez parle davantage que vous pouvez l'imaginer». En ces termes, la conservatrice du château et musée de Valangin, Françoise Bonnet Borel, a tenu à remercier les quelque 90 donateurs de ces deux ou trois dernières années. Les collections du manoir se sont en effet tellement enrichies de pièces provenant des galetas et des greniers familiaux qu'il fallait à l'équipe de Valangin une exposition pour les révéler. Hier matin, la foule des habitués du château a pu enfin découvrir au cellier une exposition qui rend hommage à tous ceux qui l'ont récemment alimentée.

Le musée de Valangin se défend de toute volonté narcissique en voulant exposer ses pièces de collection. Il mêle ce printemps des dentelles prestigieuses, comme celle destinée à la reine Louise de Prusse et restée en panne aux Verrières lors de la visite des souverains Hohenzollern à leur territoire neuchâtelois, et des objets plus anodins. En tout cas ces derniers l'étaient à la vie quotidienne de ce coin de pays. Mais avec le temps, les donations au château prennent de la valeur scientifique et un intérêt certain. A tel

point que la conservatrice parle de ses «petites illusions» - titre de cette exposition - pour saluer ces témoins du passé régional et exprimer son enthousiasme à la réception de chaque objet familial.

Travail de titan

L'exposition du cellier, visible jusqu'au 20 mai prochain, rend aussi hommage à tous ces bénévoles qui travaillent sans relâche pour le château. Une équipe de «spécialistes», comme l'a indiqué Françoise Bonnet Borel, qui fait des miracles à la réception de chaque pièce pour ses collections. Les visiteurs de ces prochaines semaines auront ainsi un échantillon des compétences de ces personnes, en faisant notamment un détour par le deuxième étage, à la salle Louis XVI, pour admirer une splendide robe de mariée restaurée par Ruth Jaquet. «Un vêtement qui nous est parvenu en lambeaux», a affirmé la conservatrice.

L'exposition s'articule autour de deux grands domaines qui montrent que le musée se spécialise, tout en maintenant son statut régional. Tout d'abord, les dentelles, qui font la renommée de Valangin, avec notamment les démonstrations mensuelles organisées pendant la saison. Ensuite, les textiles et les objets liés à la mode de ces deux derniers siècles, allant même jusqu'aux jouets d'enfants. Enfin, les témoins de la vie artisanale et économique de la région. Une merveille!

PHC

Château et musée de Valangin, ouverture de 10h à 12h et de 14h à 17h, sauf vendredi après-midi et lundi toute la journée. Exposition «Les petites illusions», jusqu'au 20 mai au cellier

Dubied ou l'éternelle chute

Edco? Simple contraction de Edouard Dubied & Compagnie. Avant de devenir une société indépendante, Edco Engineering SA, Edco était une marque de la grande Dubied. Dans le secteur des cycles (moyeux, écrous...), haut de gamme.

A la chute de Dubied, en décembre 1987, le secteur cycles, avec celui des stores et de la sous-traitance pour l'armement, à l'instar du secteur machines à tricoter repris par la société anglaise

Monk, ne disparaît pas. Un investisseur allemand, M. Egolf, reprend l'affaire donnant naissance à Edco Engineering SA. L'affaire sera ensuite reprise par Paul-André Wirth et Franklin Niedrig.

Aujourd'hui, l'espoir d'une reprise du secteur cycles et stores existe encore. C'est une histoire belge. De reprise en reprise, Dubied semble être vouée à une éternelle chute.

MDC

Espoir belge pour une reprise

«Nous sommes toujours en négociation avec une société belge.» Même si cela traîne du côté du Plat pays pour dénicher le financement nécessaire pour conclure l'affaire, Franklin Niedrig ne perd pas tout espoir de sauver une partie des meubles. «Nous devrions avoir une réponse rapidement. Si une reprise par cette société devient possible, une partie du personnel, une trentaine d'employés, pourrait être réembauchée. Cette société envi-

sage de créer une nouvelle société en Suisse.»

La société belge est intéressée par les activités cycles et chaises roulantes. «Elle est déjà active dans le premier domaine. Mais nous n'avons malheureusement pas de solutions pour notre activité stores», poursuit Franklin Niedrig. Et si cela aurait été le cas, la production des pièces pour entraînements de stores aurait été délocalisée.

MDC

Le Landeron Extension du port sanctionnée

Les travaux d'agrandissement du port du Landeron, visant à créer 65 nouvelles places d'amarrage, ont débuté fin janvier. Mais, sur le plan administratif, la procédure n'a pris fin que mercredi avec l'annonce de la sanction par le Conseil d'Etat du plan spécial relatif à cette extension.

Le plan spécial intervient lorsqu'un projet déroge au plan d'aménagement communal et modifie, par conséquent, son application de base. «En substance, le règlement du plan spécial correspond à celui du plan de quartier et inclut également une étude d'impact, explique Elisabeth Alena, aménagiste au Service cantonal de l'aménagement du territoire.

Dans le cas présent, l'Etat a eu recours à cet instrument, parce que certains détails n'étaient pas suffisamment développés dans le plan d'aménagement de la commune du Landeron, au moment de la présentation du projet d'agrandissement du port.»

Mis à l'enquête au début du mois de février, le plan spécial a suscité une seule opposition, levée par la commune, après que les opposants eurent obtenu des explications à leurs préoccupations. «Il s'agissait plus, en effet, d'observations concernant, par exemple, la protection contre l'érosion, que d'une véritable opposition», précise Elisabeth Alena.

Ainsi, les permis de construire (retenus jusqu'à la sanction du Conseil d'Etat) pour la réalisation de ce projet devisé à 3,4 millions de francs peuvent désormais être délivrés. Grâce à cette extension, la capacité du port du Landeron passera de 280 à 345 unités. Les travaux d'aménagement de la digue et des pontons ont déjà débuté, mais devront être interrompus durant l'été en raison d'une mesure visant à protéger la faune aquatique, imposée par l'étude d'impact et par le Service de la faune.

Une fois les travaux terminés, les rives du lac seront réaménagées, ainsi que l'exige la loi cantonale sur la protection des eaux. Tout devrait être achevé au printemps 2002.

FLV

La Neuveville La plage aura son festival de cinéma

La Neuveville aura son festival de cinéma en plein air: la décision de principe a été adoptée mercredi soir par l'assemblée de l'Association du cinéma. Il se déroulera à la plage, du 16 au 18 août, et les projections auront lieu par n'importe quel temps! La programmation n'est pas encore arrêtée, mais il y en aura pour tous les goûts, ont assuré les organisateurs!

Cela faisait déjà quelques années que l'idée était dans l'air. Cette fois, le comité a franchi le pas. Il a soumis son projet à l'assemblée, qui l'a accepté à l'unanimité. Le budget prévu ne dépassera pas les 15.000 francs. Quant au bénéfice, il dépendra pour une grande part du temps... Les projections se dérouleront de toute façon: l'entreprise de Malleray-Bévilard contactée, qui dispose du matériel nécessaire et qui se chargera de l'installation, a en effet suggéré de maintenir les rendez-vous quelles que soient les conditions météorologiques.

Les trois soirs prévus sont un jeudi, un vendredi et un samedi. Chaque fois, le film débutera vers 21h15. Si la programmation n'est pas encore clairement définie, le choix portera sur deux films déjà connus, et qui ont été des succès, et un film surprise, dont le titre sera révélé au der-

nier moment. Les nouveautés en été sont plus rares, mais les organisateurs se sont engagés à présenter trois films de genre très différents, afin de satisfaire tous les publics.

La particularité de la salle de La Neuveville est qu'elle est entièrement gérée par des bénévoles. Ils sont actuellement plus de 40 à assurer le fonctionnement de la salle, parmi lesquels 15 projectionnistes et 15 caissières. A eux tous, ils ont consacré plus de 1000 heures au cinéma au cours de l'année passée, ce qui représente un demi-poste de travail pour une année. Cet exploit et cet investissement considérable, relevés par le président du comité, Jan Boesch, ont suscité de sa part des commentaires élogieux - et mérités - pour cette équipe qui se dépense sans compter.

Grâce à ce dévouement, le cinéma n'a pas de problèmes financiers. Les comptes de l'année dernière ont bouclé avec un bénéfice de quelque 26.500 francs, qui sont répartis par moitié entre la commune et l'association. Cette réserve permet les aménagements nécessaires, ainsi que la mise sur pied d'activités hors-cadres, comme le festival open air ou encore la nuit du cinéma. Devant le succès de l'édition 2000, une première, la date du 27 au 28 octobre 2001 a d'ores et déjà été retenue. Alors, à vos agendas!

Micheline Huguelet



Un exposition faite de richesses d'autant plus grandes qu'elles ramènent chaque visiteur au quotidien de jadis. photo Marchon

PUBLICITÉ

L'initiative Denner supprime les contrôles de qualité et de sécurité que doivent subir en Suisse les médicaments importés. La traçabilité des produits ne sera plus assurée.

En cas de problème, il sera très difficile de retirer un médicament du marché. Ce risque est inadmissible pour les patients.



L'initiative Denner économise sur la qualité

Comité «Non à la médecine Denner», case postale 3085, 1211 Genève 3, www.medicine-denner-non.ch Resp: N. Banna

NAISSANCE

Eliane, Annemarie et Pierre CORNU-HEUBI ont le grand bonheur d'annoncer la naissance de

NATHALIE ÉMILIE

le 28 février 2001

Maternité de Pourtalès

Passage à niveau Vers une amélioration rapide à Renan?

Réduction du temps d'attente au passage à niveau de Renan, création d'une unité psychiatrique pour adolescents, enseignement avancé des langues étrangères pour les petits francophones, amélioration de la communication émanant de la Santé publique: le Conseil régional a avalé mercredi soir un menu copieux et varié. Quelques extraits.

Dominique Egger

Le rail et la route figuraient une fois de plus, cette semaine, au menu du Conseil régional (CR), lequel a adressé aux CFF un courrier faisant état des soucis et des vœux de la population du Vallon.

Service complet Le CR insiste sur l'impérative nécessité de maintenir une desserte ferroviaire optimale dans le Vallon, avec des correspondances régulières à Sonceboz notamment. Indispensable aussi: un point de vente offrant l'ensemble des prestations CFF, voyages compris.

Quant aux relations rail-route, le CR prône une amélioration à son sens facilement réalisable dans l'optique de l'automatisation imminente de la ligne: une adaptation des instal-



Pour la fluidité du trafic routier dans le Haut-Vallon, le Conseil régional demande une amélioration rapide en gare de Renan, histoire de limiter l'attente au passage à niveau. photo Marchon

lations de sécurité en gare de Renan, de telle manière que les barrières puissent demeurer ouvertes à l'arrivée des trains descendants. Actuellement, l'attente est souvent longue, pour les véhicules automobiles, le passage étant fermé durant l'arrêt en gare de chaque train descendant. Le CR souhaiterait que ces travaux soient réalisés avant la fin de l'année.

Adolescents: enfin une unité psychiatrique! Consulté par la Santé publique, le CR donne son accord sans réserve au projet d'unité psychiatrique pour adolescents à Moutier. Une structure qui répond notamment à une résolution de l'Interjurassienne et qui permettra enfin d'accueillir les adolescents souffrant de maladies psychiques, en provenance du Jura

bernois, de Bienne romande et du canton du Jura. Dans l'ancienne maison du personnel de l'hôpital prévôtois, elle comprendra huit lits et 19 postes de travail y seront créés dès l'an prochain.

Excédé par les mal-adresses de la SAP Revenant sur les vives réactions suscitées par un communiqué trop laconique de la Santé publique

(SAP), au sujet de la future loi hospitalière, le CR se dit littéralement excédé par les mal-adresses de cette direction cantonale. Au point qu'il lui a écrit, l'exhortant une énième fois à soigner sa communication.

Enseignement des langues: égalité des chances, svp! En matière d'enseignement des langues étrangères à l'école obligatoire, le CR se réjouit que l'allemand soit introduit dès la 3e année. Il exprime cependant de grandes craintes quant aux moyens d'enseignement, soulignant que des crédits doivent être libérés très rapidement pour réadapter le programme et former les enseignants. D'ailleurs, le CR estime que l'enseignement d'une langue devrait être assuré par une personne dont c'est la langue maternelle et non par un francophone formé à grands frais.

Par ailleurs, le CR rejette formellement l'idée de supprimer une heure de français pour introduire l'allemand en 3e année.

Enfin, pour garantir l'égalité des chances entre élèves allemands et francophones, le Conseil régional invite instamment la DIP à introduire l'enseignement de la deuxième langue étrangère en 5e année, pour les Romands également. **DOM**

Hôpitaux Fermeté imérienne

L'exécutif imérien réitère son engagement ferme, pour le maintien de tous les services hospitaliers et exhorte la région à faire preuve d'unité dans ce dossier.

Les nouveaux épisodes du feuilleton hospitalier, le mois dernier à travers des communiqués, réactions virulentes et autres scénarios catastrophe, ont incité le Conseil municipal de Saint-Imier à rappeler sa position: il continuera à s'engager fermement, comme il l'a fait au printemps 2000, pour assurer en Erguël des soins de qualité et de proximité: «Toute démarche qui aurait pour effet de retirer ou de diminuer, à Saint-Imier, le service des urgences ou celui des soins aigus, est inacceptable, qu'elle provienne d'un projet de regroupement avec l'hôpital de Bienne ou de toute autre hypothèse. Le Conseil municipal s'y opposera et veillera à ce que soient maintenus services des urgences et de soins aigus.»

Soulignant que n'a été faite ni la création de l'hôpital du Jura bernois ni l'accord signé en mai 2000 avec la Santé publique - qui consacre les besoins de la région -, l'exécutif imérien en appelle à la détermination unie de toute cette région, pour maintenir ses services hospitaliers en l'état et éviter de défavoriser l'un de ses hôpitaux. **DOM**

Saint-Imier Naturalisations gratuites votées à bulletins secrets

Le législatif imérien a notamment approuvé massivement la gratuité des naturalisations, ainsi que la poursuite d'une étude sur l'agrandissement des halles de gymnastique, et appris que les CFF vont investir à la gare de Saint-Imier.

Parmi ses informations, le maire, Stéphane Boillat, annonçait hier soir au Conseil général que les CFF projettent des travaux, en gare de Saint-Imier, qui débiteront en 2002 ou 2003, selon l'avancement de l'automatisation de la ligne. Dans une rencontre tenue cette semaine, le Conseil municipal a ainsi appris que sont prévus essentiellement un abri couvert et vitré au sud, un quai rehaussé, un bar et un magasin «Avec», un guichet ouvert de 6h à 20h, offrant billets et prestations de voyages. Le tout devisé à un million de francs environ.

Bulletins secrets pour deux voix sur 36... La gratuité des naturalisations a été approuvée massivement, à savoir par 34 voix contre 2. Un vote effectué à bulletins secrets, sur demande de Pierre-Yves Baumann - «afin de ne pas tomber dans la démagogie» - lequel estimait le tarif en vigueur tout à fait satisfaisant.

Quatre nouveaux commissionnaires Le Conseil général a nommé quatre nouveaux commissionnaires: Charles Niklès à la commission du Parc régional Chasseral, sur proposition de l'UDC et pour succéder à Walter Häller, ainsi que Vincent Scheidegger à la commission de l'urbanisme, Danièle Kiener à celle du musée et Denis Wermeille au Syndicat de l'hôpital, tous trois sur propositions socialistes et à la succession de la démissionnaire Marcelle Roulet.

Un poste pour les écoles Un poste a été créé hier soir pour le secrétariat commun des écoles primaire et secondaire, qui sera désormais occupé par un(e) employé(e) d'administration et non plus un membre du personnel auxiliaire.

Halles de gymnastique: étude poursuivie Le législatif a mandaté le groupe de travail ad hoc pour étudier en détail les possibilités de rénover et d'agrandir le complexe des halles de gymnastique. Un projet né d'une motion radicale, laquelle a par ailleurs induit le partenariat qui sera introduit avant l'été pour la gestion de la patinoire et de la piscine.

Chasseral: un rapport dans quinze jours Au chapitre des petites questions, on a appris notamment que le rapport de la commission municipale étudiant les intérêts imériens au futur Parc régional Chasseral présentera son rapport au législatif lors de sa prochaine séance, le 15 mars.

Dominique Egger

Hôpital: égalité svp!

Comme le Conseil municipal (voir ci-dessus), le législatif imérien réaffirme son attachement aux soins de qualité et de proximité dispensés à l'hôpital de Saint-Imier. Dans une résolution adoptée à l'unanimité, il affirme que les urgences 24 heures sur 24 et les soins aigus doivent impérativement être maintenus sur les deux sites

de l'hôpital du Jura bernois, et exige une égalité de traitement complète entre ces établissements. Affirmant qu'il s'engagera sans relâche pour le respect de ses exigences, le Conseil général appelle également toutes les autorités à se mobiliser pour le maintien et le bon développement de l'hôpital du Jura bernois. **DOM**

AIJ Rechercher une solution interjurassienne pour les hôpitaux

Première séance de l'année, hier après-midi à Moutier, pour les délégués de l'Assemblée interjurassienne. Au centre des débats: des problèmes hospitaliers délicats...

Présidée par Jean-François Leuba, l'Assemblée interjurassienne (AIJ) n'a pas croulé sous la matière pour sa première séance de l'année, mais deux sujets brûlants étaient à l'ordre du jour: les hôpitaux interjurassiens et la Transjurane. L'AIJ a également procédé à certains remplacements, dont celui de Frédéric Graf (PSJB, Moutier) par Marcelle Forster (PSJB, Moutier).

Hier à Moutier, l'Assemblée interjurassienne a précisé l'importance de la résolution No 9 intitulée «Pour un réflexe interjurassien». Cette résolution demande aux gouvernements d'édicter les directives nécessaires pour que soit examinée à temps

- au sujet des projets pouvant intéresser le Jura bernois et le canton du Jura - la possibilité d'une réalisation interjurassienne et d'informer l'AIJ dans chaque cas.

La réforme hospitalière du canton de Berne préoccupe l'AIJ au plus au point. Hier, elle s'est penchée sur une prise de position de la commission santé publique et affaires sociales de l'AIJ relative à ces fameuses réformes. Après un entretien avec une délégation de membres du conseil d'administration de l'hôpital du Jura bernois le 21 février dernier à Moutier, cette commission a prié le bureau de l'AIJ d'intervenir auprès des gouvernements cantonaux pour obtenir la rapide mise en place de la Conférence régionale des hôpitaux.

Cette revendication est contenue dans la résolution No 27 adoptée à l'unanimité par les membres de l'AIJ lors d'une

séance plénière du 30 mars 1998. La commission estime qu'il est impératif de rechercher une solution interjurassienne en matière d'équipements hospitaliers et réaffirme par ailleurs la nécessité d'associer aux travaux de la conférence, à titre consultatif, les directions des hôpitaux de Bienne et de La Chaux-de-Fonds selon des modalités à définir.

A16: inacceptable!

Hier, le groupe PDC de l'AIJ a informé les délégués de son mécontentement au sujet de la Transjurane. Le plan directeur en matière d'aménagement du territoire, rendu public par le Conseil exécutif bernois, mentionne que l'achèvement des travaux est prévu en 2017. «Un délai inacceptable qui va à l'encontre des intérêts interjurassiens», souligne le groupe PDC de l'Assemblée interjurassienne.

Olivier Odier

Bienne Requérrants d'asile récalcitrants dans des containers

Une quinzaine de requérants d'asile récalcitrants seront logés dans des containers à Bienne. Le canton de Berne a rejeté les recours déposés par le voisinage.

Le centre spécial pour requérants d'asile prévu au chemin du Long-Champ 47, à Bienne, pourra être construit. La Direction cantonale des travaux publics, des transports et de l'énergie (TTE) a rejeté les recours formés par les entreprises avoisinantes et confirmé le permis de construire du préfet de Bienne. La TTE a néanmoins imposé des charges à la Direction bienneoise de la prévoyance sociale et de la santé publique. A l'instar du préfet de Bienne, la TTE parvient à la conclusion que l'aménagement d'un centre

spécial pour requérants d'asile correspond à une utilisation à des fins d'habitation et est donc conforme, dans la zone mixte B, à l'affectation de la zone. Rien n'indique que ce projet de construction fait courir un risque grave, direct et immédiat. Les avis exprimés par les services spécialisés (Office des œuvres sociales, police municipale de Bienne) et l'absence d'expériences concrètes avec un tel centre spécial ont toutefois conduit la TTE à assujettir le projet à des charges, de manière à assurer un contrôle suffisant.

Projet pilote

La Direction de la prévoyance sociale et de la santé publique de la ville de Bienne envisage d'aménager au chemin du Long-Champ 47 un baraquement pouvant recevoir 15 personnes au

maximum. Il accueillera les requérants du Centre de transit de la clé qui ont des difficultés d'intégration. Dans ce baraquement, les prestations seront réduites au minimum. Les requérants d'asile seront à l'abri des intempéries et recevront de la nourriture mais devront, pour le reste, se débrouiller tout seuls. Il s'agit d'un projet pilote dont la durée est limitée à deux ans. On cherchera un site plus éloigné du centre-ville pour l'emplacement définitif. Une douzaine d'oppositions avaient été déposées par le voisinage dès que le projet avait été rendu public. Aucun accord n'ayant été trouvé lors des pourparlers de conciliation, le préfet de Bienne a octroyé le permis de construire nécessaire. La décision de la TTE peut être attaquée devant le Tribunal administratif. /rédo

Ici et aujourd'hui

Théâtre
- «Ils s'aiment...!», par les Tréteaux de l'Orval, Théâtre de l'Atelier, Reconvilier, 20h30.

Sport
- Patinoire des Lovières, Tramelan, hockey public de 20h30 à 22h15.

Musique
- Salsa à Tramelan, La Place, 22h, entrée libre.
- Audition de violon, Ecole de musique de Bienne, salle 301, 19 heures.

Tramelan Soirée salsa et latin jazz

Bonne nouvelle pour les amateurs de salsa et latin jazz, Grupo Batàn revient avec une nouvelle formation: caliente!

Autour du nouveau pianiste Caryl Baker sont rassemblés entre huit et onze musiciens de Suisse mais également du Pérou, du Honduras et de Cuba.

Ce collectif prometteur présentera, ce soir en avant-première au café de la Place

à Tramelan (dès 22h, entrée libre), un spectacle de salsa assaisonné d'ingrédients personnels.

La formation se présente comme suit: chants, Nadine Meyer, Javier Bragamonte, Rogger Castro; saxos, Céline Clénin; trompettes, Christian Viette, Adrien Oggier; percussions, Julio Davalos, Willy Lanz, Adrien Koburg; basse, Jean Froidevaux; claviers, Caryl Baker. /réd

Vache folle
 Généraliser
 les tests

Dans une lettre au Conseil fédéral, le Gouvernement jurassien émet des considérations en vue d'enrayer la maladie de la vache folle (ESB).

L'exécutif jurassien soutient la lutte menée depuis dix ans en Suisse à ce propos. Cependant, la lutte et la stratégie doivent être adaptées au gré des découvertes et des observations du monde scientifique. La stratégie porte ses fruits, vu la diminution des cas. L'élimination des organes et tissus à risques hors de la chaîne alimentaire semble concluante. Mais le Gouvernement est préoccupé par l'ampleur des effets de l'ESB du point de vue économique en agriculture, vu la psychose née parmi les consommateurs. La crise de confiance est sans précédent, si bien que la production animale en souffre gravement. Vu la baisse des prix, les paysans ne peuvent plus faire face à leurs engagements.

La Confédération doit apporter sans retard le soutien attendu, notamment par l'incitation des consommateurs. La généralisation des tests est seule en mesure de rétablir leur confiance. Si la Suisse entend exporter une partie de sa production, elle doit appliquer les exigences de ses partenaires, donc généraliser les tests. Chaque producteur doit être indemnisé et l'Etat doit intervenir sur le marché de la viande. **VIG**

Pastorale Des changements nombreux en septembre

Les premières mutations des agents pastoraux ont eu lieu en 1998. La seconde série sera effective le 1er septembre prochain. Elle aurait dû être annoncée en avril seulement, mais des indiscretions ont précipité la publication du plan par le Service catholique d'information.

Les agents concernés ainsi que les conseils de paroisse et d'évangélisation ont été consultés par le vicaire épiscopal dès l'automne passé. Des ajustements des propositions initialement formulés ont abouti à un état définitif que l'évêque Mgr Kurt Koch ratifiera ce printemps.

Dans le doyenné des Franches-Montagnes, l'équipe pastorale du secteur Saignelégier/Les Breuleux/Montfaucon/Les Pommerats/Saint-Brais sera formée de l'abbé Bernard Miserez et de l'assistante pastorale Philippe Charillot, avec la collaboration du catéchiste professionnel François Brahier. L'abbé Jean-Pierre Renard sera auxiliaire dans le secteur.

Changements en Ajoie

En Ajoie, l'abbé Jean-Marc Dominé quitte Saignelégier et reprend le secteur de Courgenay-Cornol, l'abbé Maurice

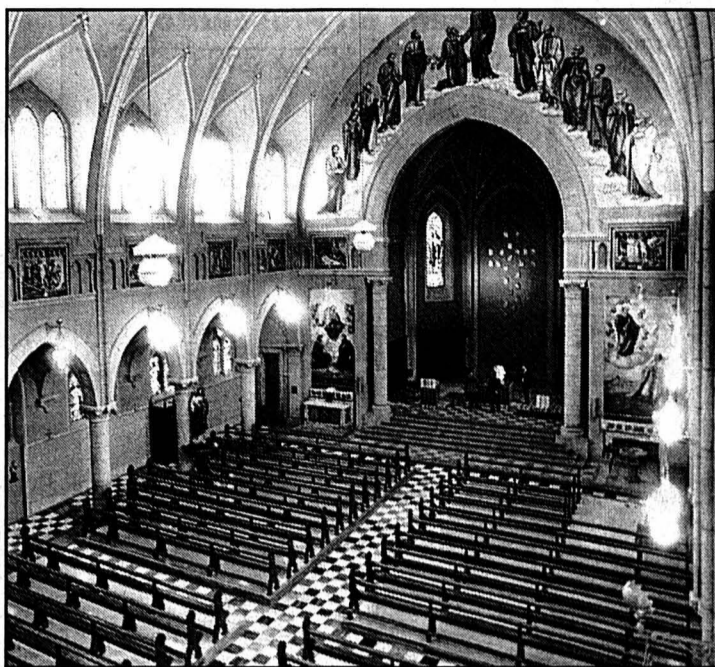

Les églises demeurent, mais les agents pastoraux changent de lieu d'activité dès septembre prochain. photo a

Queloz reprenant celui de Bure-Chevèze, avec l'assistante pastorale Madeleine Choffat. A Porrentruy se retrouvent les abbés Jean-Marie Nussbaum et Patrick Werth (dont l'ordination aura lieu le 3 juin à Boncourt), le diacre Didier Berret et l'animateur de jeunesse Yannis Cuenot, avec l'abbé Raymond Salvadé comme auxiliaire. L'assistante pastorale Marie-Josèphe Lachat quitte Porrentruy et sera

occupée à 20% dans le secteur de Courrendlin et comme directrice du Centre Saint-François de Delémont, pour le surplus de son temps.

Nouveau secteur

Dans le doyenné de Delémont, dans le secteur de la Haute-Sorne, les abbés Pierre Girardin et David Pauli formeront une équipe. Un nouveau secteur est constitué par les paroisses de Delémont, Soy-

hières, Movelier, Pleigne et Bourrignon. Il réunit les abbés Jean-Jacques Theurillat et Jean-Pierre Babey, le diacre Pascal Marmy et l'assistant pastoral Christophe Wermeille, qui sera institué le 13 mai à Saignelégier. Les collaborateurs de cette équipe sont l'abbé Pierre Salvadé, le père Joseph Fleury, sœur Anne-Dominique Fournier et l'assistante pastorale Agnès Angiolini, employée à 20 pour cent.

Dans le secteur de Courtételle, les abbés Yacinte N'Guézi et Gabriel Aubry travailleront avec Françoise Crevoisier, employée à 30 pour cent. Les pères François Boillat, Sylvestre Girardin et Jean Humair résideront à la cure de Delvelier, à disposition du doyenné de Delémont. Enfin, l'abbé Yvan Sergy se mettra temporairement à disposition de l'évêque en tant que missionnaire «d'une église pauvre» selon l'encyclique Fidei donum.

Répartition équitable

Ces changements ne sont pas toujours bien compris par les paroissiens. Ils se fondent sur une répartition équitable des forces pastorales, mais aussi sur la nécessité d'éviter que ne s'installe une certaine routine dans la pratique de la liturgie et de la pastorale. **Victor Giordano**

Affaire Rumo
 Récusation
 de quatre juges

L'audience dans le recours déposé par l'avocat chaux-fonnier Freddy Rumo contre sa condamnation à une peine de 15 mois d'emprisonnement, avec sursis pendant trois ans, pour esroqueries et infractions à la loi sur l'assurance chômage, fixée le 27 mars prochain, devra être reportée.

Le prévenu a déposé une demande de récusation contre trois juges de la Cour pénale du Jura qui devait juger l'affaire le 27 mars. Pour examiner cette demande de récusation, le plénum du Tribunal cantonal a été constitué de six nouveaux juges.

Or le prévenu vient de présenter une nouvelle demande de récusation de quatre des six juges appelés à trancher la première demande de récusation. Pour se prononcer sur cette nouvelle demande de récusation, un tribunal extraordinaire de cinq juges devra être désigné par le Parlement cantonal, lors de sa prochaine séance du 21 mars prochain.

De ce fait, l'audience du 27 mars ne pourra être tenue, ce qui entraînera un nouveau report de l'affaire. Le risque que ce nouveau report conduise à atteindre la prescription est relativement minime, une partie des infractions étant prescrites en 2002 et les autres en 2007 et le sort que le tribunal extraordinaire réservera à la dernière demande de récusation n'étant pas connu. **VIG**

Réfugiés Les Rustemi seraient en sécurité

Le Gouvernement jurassien ne reviendra pas sur sa décision antérieure d'expulser la famille Rustemi, d'origine kosovare, dont la mère et trois enfants ont été renvoyés dans leur pays, le père étant en fuite.

Une pétition demandant d'octroyer un permis humanitaire à cette famille, le Gouvernement a chargé l'Office fédéral des réfugiés d'enquêter sur place. Il en ressort que les Rustemi sont bien traités et ne connaissent pas une situation plus délicate que d'autres Kosovars, sinon du fait que le père a abandonné sa famille.

L'exécutif jurassien n'entend donc pas donner suite à la pétition, jugeant non justifié d'accorder le permis demandé. En réplique, le comité de soutien aux Rustemi maintient qu'un acte de solidarité aurait été possible et doute que le Jura s'ouvre vraiment au monde en agissant de la sorte. Quel sera l'avenir du Jura uniquement peuplé de Jurassiens en âge de retraite? demande-t-il ironiquement. **VIG**

Les Breuleux Festival vidéo Pro Juventute

Désireuse de mieux faire connaître ses activités en faveur de la jeunesse, Pro Juventute a décidé d'organiser, le 19 mai prochain, une grande journée romande qui se déroulera à Yverdon-les-Bains. Il y est prévu en particulier un festival de films vidéo réalisés par les adolescents.

Les six districts du Jura historique ont décidé de participer à cette journée. Un panneau relatant leur action commune sera élaboré, ainsi que la participation au festival de films. Pro Juventute a convenu d'inviter les auteurs des films vidéo réalisés et le public (parents et enseignants) à assister à une présentation interjurassienne. Celle-ci se déroulera le samedi 17 mars à la salle de spectacle des Breuleux. Le public pourra ainsi découvrir les films originaux tournés pour l'occasion. Six d'entre eux, récompensés de prix en espèces (de 100 à 300 francs), seront retenus sur la base d'un vote des jeunes présents aux Breuleux. **MGO**

Les Breuleux Décès du doyen de la montagne

Doyen des Franches-Montagnes, Fernand Aubry, des Breuleux, s'est éteint dans sa 102e année. C'est une figure sympathique qui disparaît.

Entouré de ses filles, le défunt a habité jusqu'à son décès dans la maison, flanquée d'un petit atelier de terminage, qu'il avait fait construire à la rue de la Gare. Fernand Aubry a traversé le siècle et ses péripéties. Il était né le 23 novembre 1899 «Chez-Jeune-Jean» sur la commune des Bois. Il était l'un des douze enfants du boîtier Oscar Aubry. La famille était venue s'installer aux Breuleux au début du siècle. Le jeune homme d'alors se souvenait très bien de l'essor industriel du début de siècle, ou du naufrage du «Titanic»...

Il a été aussi marqué par le curé Beuret qui fut l'instigateur du chemin de fer sur la montagne. Après avoir appris le métier d'horloger, Fernand Aubry épousa Hélène Donzé en 1929. Cinq filles naîtront de cette union, l'une décédant en bas âge. Il aura connu

douze petits-enfants et vingt arrière-petits-enfants. Il devait perdre son épouse en 1977.

Plume très fine pour retracer et illustrer le récit de sa vie, apiculteur, jardinier, excellent danseur, gymnaste (il fonda la section hommes qu'il présidera durant trois lustres), Fernand Aubry était une silhouette marquante et un homme écouté. **MGO**

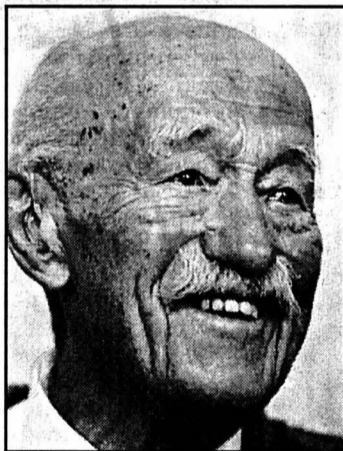

Fernand Aubry, doyen des Franches-Montagnes, s'est éteint dans sa 102e année. photo Gogniat

Café du Soleil Inauguration en deux actes

Inauguration d'un café du Soleil agrandi (80 places), et aéré, cette fin de semaine à Saignelégier avec, en prime, une nouvelle salle de spectacle (120 places) aménagée dans la grange.

L'inauguration se déroule en deux actes. Ce soir, un souper sur invitation précède un récital de Vincent Vallat qui interprétera ses propres chansons. Une visite porte ouverte (de 15 à 17 heures) donne le coup d'envoi de la journée de samedi. Vers 17 heures, apéro avec le vernissage de l'exposition «Confrontation», une formule nouvelle qui s'inscrit entre deux expositions programmées. Pour cette première, une dizaine d'artistes proposeront leurs travaux récents ou en cours. Le théâtre de rue sera en action de 17h à 21 heures. Spectacle original à 21 h, puisque trois compères se partageront la scène entre rires (le Comé), chansons (Vincent Vallat) et émotions (poèmes d'Alexandre Voisard par Lionel Frésard). Le groupe delémontain Mong (sept musiciens) conclura la soirée. **MGO**

Brigandage Peine confirmée par la cour pénale

La cour pénale du Tribunal cantonal du Jura a confirmé le jugement de première instance condamnant un ressortissant français de 40 ans à 30 mois de réclusion, moins 323 jours de prison préventive, à une expulsion de quinze ans du territoire suisse, sous la prévention de tentative de brigandage et lésions corporelles simples. Il devra verser une indemnité de tort moral portée de 5000 à 8000 francs à sa victime.

Celle-ci est une tenancière de kiosque qu'il avait attaquée en avril dernier à Porrentruy, la frappant et la menaçant avec un revolver qui se révéla être factice. La plaignante avait été secourue par un agent de police de passage dont l'intervention a permis d'arrêter le délinquant.

Celui-ci a déjà subi seize condamnations durant les cinq dernières années, ce qui a incité la cour à maintenir la peine et l'expulsion. Tous les frais de justice et les dépens ont été mis à la charge du prévenu. **VIG**

BRÈVES

Lajoux Deux cours de l'Uni populaire

Santé au quotidien Deux infirmières, 4 séances de réflexion. A la rencontre de vos ressources, dont deux séances pratiques. Bougies, Hopi, bains de pieds, essence de Bach, massages, etc. Les 28 mars et 4 avril et deux séances à fixer, de 19h30 à 21h30, à l'école de Lajoux. Inscription au tél. 484 97 56.

Décoration florale au gré des saisons Printemps: pour en finir avec l'hiver et célébrer la fête du renouveau. Arbre de Pâques original. Animatrice: Marie Jecker-Maillard, les 14 et 21 mars, de 20h à 22 heures. Inscriptions jusqu'au 5 mars au tél. 484 97 56. **VIG**

Allocations Augmentations réclamées

Le Mouvement populaire des familles (MPF), qui a joué souvent un rôle de proue dans les conquêtes sociales, s'engage désormais dans une campagne en faveur d'une allocation familiale unique de 600 francs, par mois et par enfant. Il entend qu'elle soit allouée jusqu'à 15 ans et que, entre 15 et 25 ans, en fonction des études et des apprentissages, une allocation de formation soit attribuée et financée par un prélèvement sur les redevances de la TVA des entreprises, ce qui allégerait les charges des PME en sollicitant davantage notamment les banques et le secteur financier. **VIG**

Montfaucon Budget adopté en assemblée

Sous la présidence de Denis Farine, seize citoyens ont assisté à l'assemblée de commune de Montfaucon. Le budget 2001, basé sur une quotité de 2,6, a été adopté. Il présente un déficit de 61.300 francs, sur un roulement de 1,6 million. Ce budget englobe désormais celui de la première section. Le prix du terrain à bâtir est fixé à 48 francs le m2 viabilisé. Les encrannes passent de 70 à 60 francs. Un crédit de 57.000 francs va au chemin de Montcenez. Les investissements sont importants: deux millions (step), 800.000 fr. (réfection des routes), 44.000 fr. (véhicule communal). **MGO**

Saint-Ursanne Cinéma discussion

A l'instigation de Jean-Pierre Chapuis, secrétaire général adjoint du MAJ (Mouvement autonomiste jurassien), un après-midi cinéma discussion est mis sur pied, demain dès 15 heures au Deux-Clefs, à Saint-Ursanne. Un film de trente minutes rappellera les grands épisodes de la Question jurassienne, avant que le député Jean Paupe ne parle de l'Assemblée interjurassienne. Pierre-André Comte, secrétaire général, abordera la mission du MAJ à l'avenir. Une discussion avec le public précèdera une nouvelle projection en rapport avec les actions passées du Béliet. **MGO**

Les Genevez Nouvelle zone à bâtir

Assemblée extraordinaire aux Genevez, en début de semaine, en présence de 29 personnes et sous la présidence d'Alexandre Mouche. En un petit quart d'heure, le seul point à débattre a été bouclé. Il s'agissait d'étendre de quelque 5000 m2 le plan spécial des Clos-Dessus, sur le haut de la localité, côté église, pour offrir de nouvelles surfaces constructibles. Cette extension n'a pas soulevé d'opposition. Elle permettra la mise à disposition de cinq nouveaux terrains pour des maisons familiales, complétant ainsi le quartier qui s'étend dans ce secteur. **MGO**

Uni populaire Malentendants et photographie.

L'Université populaire des Franches-Montagnes met sur pied deux cours. Le premier, développé les mardis 6 et 13 mars (de 20 à 22h) par Patricia Baume, qui a suivi les cours de lecture labiale, se veut une sensibilisation aux problèmes rencontrés par les malentendants. Le second, sur trois jeudis soir (15, 22 et 29 mars), est une approche de la photographie et une initiation aux techniques de base. Le cours sera donné par Olivier Noaillon, de Muriaux. Les deux cours auront lieu à l'école secondaire de Saignelégier. Inscriptions auprès de Claudine Brossard (951 22 07). **MGO**

Actions du 27.2 au 5.3



**Poulet fermier
St-Sever**
le kg

9.-
au lieu de 13.-

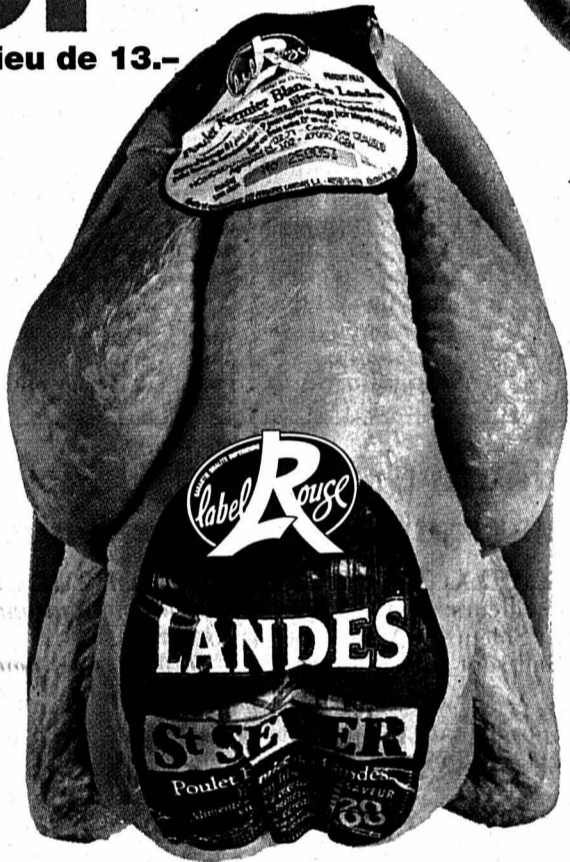

**Tomates
du Maroc/d'Espagne**
le kg

1.90



JUSQU'À ÉPUISEMENT
DU STOCK!
**Pizzas fraîches
Toscana ou Prosciutto**
en duopack, 2 x 350 g

7.-
au lieu de 9.80

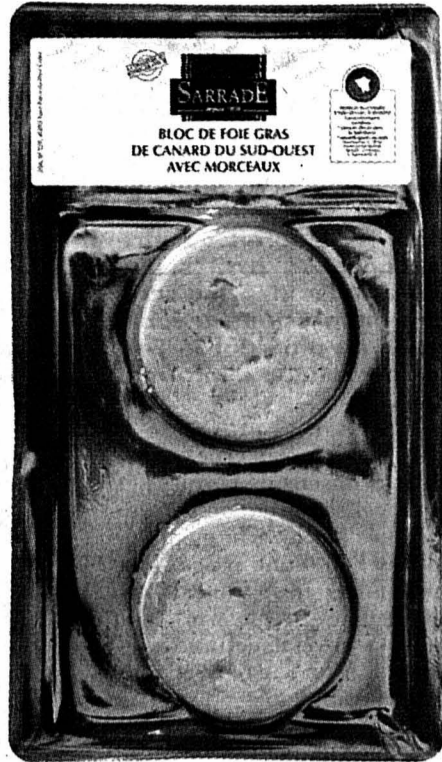

**Foie gras de canard
mi-cuit 35%,
«duo» 2 x 50 g
de France
la plaquette**

11.-
au lieu de 14.-

**Fraises
d'Espagne, 250 g**

2.10

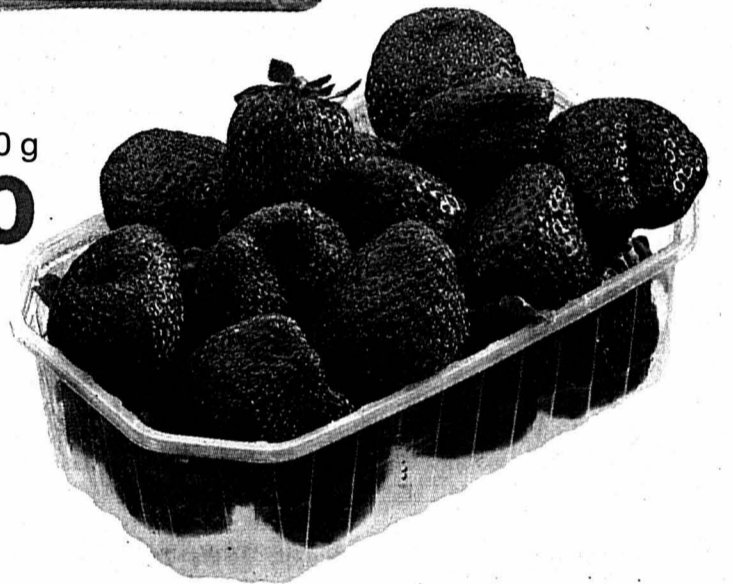

**Bâton de surimi frais
avec diverses sauces**
frais, de France
en sachet de 230 g

4.40
au lieu de 5.40



**Steak de cheval
1^{er} choix, frais,
du Canada, le kg**

28.-
au lieu de 35.-



**Appenzel
surchoix**
les 100 g

1.45

au lieu de 1.85



MGB www.migros.ch

Société coopérative Migros Neuchâtel/Fribourg

MIGROS

Le Pays-Fraîcheur

Justice Le Tribunal fédéral redevient une Cour suprême

Les affaires portées devant le Tribunal fédéral (TF) ont fortement augmenté et le TF fonctionne encore souvent comme première et unique instance judiciaire. Pour remédier à la surcharge qui en résulte, le Conseil fédéral a transmis hier au Parlement un projet de réforme de la justice. Il institue notamment des instances fédérales intermédiaires, laissant au TF sa véritable fonction de Cour suprême.

De Berne:
François Nussbaum

Quand on régleme, sur le plan juridique, de nouveaux domaines de la vie et de l'économie, il faut s'attendre à des besoins accrus de contrôle et à de recours. Et l'avalanche de recours dans le domaine social durant la récession n'a pas été atténuée par la reprise. En outre, le TF doit souvent instruire toute une affaire au lieu de s'en tenir à un examen de la légalité de la décision prise au niveau inférieur.

Tribunaux indépendants

Bref le TF, surchargé, est devenu une «fabrique à jugements», selon l'expression de Ruth Metzler, ministre de la Justice et de la Police. A ce problème chronique s'ajoute un fait nouveau. L'an dernier, le peuple a voté un droit constitutionnel qui garantit l'accès à un tribunal indépendant pour tous les litiges. A cet égard, des lacunes subsistent comme, par exemple, lorsque



Ruth Metzler est bien décidée à lancer la machine judiciaire helvétique sur les rails des réformes en profondeur. photo Keystone

c'est le Conseil fédéral qui est appelé à trancher.

Dans son projet de réforme, Ruth Metzler prévoit la création d'un Tribunal fédéral pénal (TFP) et d'un Tribunal administratif fédéral (TAF). On établit ainsi des tribunaux indépendants au niveau fédéral, dont les jugements (basés

sur une instruction) pourront faire l'objet d'un recours au TF. Mais celui-ci limitera son examen à des questions de droit, comme une vraie Cour suprême.

Valeur litigieuse relevée

Le TFP, avec 40 à 70 postes, reprendra la fonction

actuelle de la Chambre d'accusation du TF (affaire Elisabeth Kopp). Le TAF, lui, réunira notamment en une seule instance les trente commissions fédérales de recours instituées depuis une dizaine d'années. De leur côté, les cantons devront impérativement disposer d'une autorité

judiciaire pour le contrôle de l'application du droit administratif cantonal.

Le Conseil fédéral profite de l'occasion pour revenir sur la «valeur litigieuse»: pour accéder au Tribunal fédéral, un recours devra porter sur une valeur litigieuse d'au moins 40.000 francs (aujourd'hui et depuis 1959: 8000 francs). En 1990, le peuple avait rejeté une première augmentation. Cette fois, Ruth Metzler maintient la gratuité pour les recours qui soulèvent des questions juridiques de principe.

Voies impénétrables

Par ailleurs, le projet introduit le «recours unifié» au TF pour tout le droit (civil, pénal, public), les voies de recours ayant atteint des «sommets de complexité», selon Ruth Metzler. Cette unification, au plan de la procédure, s'étend aussi au domaine des assurances sociales. Les frais de justice sont également généralisés, mais, pour les plus démunis, l'assistance judiciaire reste gratuite.

Le projet de réforme coûtera entre 10 et 17 millions de francs. L'actuel Tribunal fédéral des assurances sera intégré au TF sur le plan de l'organisation, certaines cours étant déplacées de Lucerne à Lausanne. Les nouveaux tribunaux (TFP et TAF) seront placés ailleurs: Olten, Fribourg, Soleure, Aarau et Saint-Gall sont sur les rangs. Prochaines étapes, dès cet été: unification des codes de procédure civile (27) et pénale (29). **FNU**

Expo.02 Un trou de 132,5 millions de francs

L'Expo.02 recherche actuellement 132,5 millions de francs auprès de sponsors. C'est près de 30 millions de plus qu'il y a un mois. Ce trou provient notamment des défections d'Orange et de SAir Group.

A fin janvier, le montant à acquérir auprès des sponsors était de 104,2 millions de francs. Des 458,1 millions de francs de recettes budgétés à la rubrique «sponsoring», 302,7 millions sont assurés par des contrats ou des accords de principe (321,6 millions à fin janvier), selon les derniers chiffres publiés hier sur le site internet de l'Expo. Les défections d'Orange (9,2 millions) et de SAir Group (5) ne sont pas les seules raisons de ce recul de près de 20 millions. Selon la porte-parole de l'exposition nationale Marina Villa, «différents petits» montants de la catégorie «recettes optionnelles», actuellement en négociation, ont été perdus. En un mois, ces recettes sont passées de 32,4 à 22,9 millions de francs.

L'avenir de la plupart des quelque 15 projets qui font l'objet d'un ultime appel se décidera d'ici à la fin du mois de mars. A partir de là, le programme de base n'inclura plus que les projets dont le financement est totalement sûr.

Nestlé se tâte

Pour le financement des «events» (spectacles, animations ponctuelles, créations), Expo.02 a prévu un apport en

sponsoring de 36,7 millions de francs. Six partenaires se sont engagés à ce jour, et il existe de bonnes chances de parvenir à un accord avec Nestlé Suisse. «Le courant passe, nous désirons conclure», a déclaré Daniel Herrera, responsable des relations publiques de Nestlé Suisse. Les deux partenaires suivent «deux à trois pistes très concrètes». L'entreprise se prononcera sur l'opportunité de s'engager ou non «ces prochaines semaines». Pour sa part, le canton de Soleure participera à Expo.02 à travers un film intitulé «Rock-Barock» et qui montrera les carrières du canton.

SAirGroup critiqué

De son côté, Berne attend de SAirGroup qu'il revienne sur sa décision de retirer son financement à un projet d'Expo.02. Il juge que cette défection n'est «pas très intelligente» tant du point de vue politique qu'économique. Moritz Leuenberger a relaté mercredi en ces termes la discussion qu'a menée le collège à ce sujet. Selon lui, le gouvernement n'a en outre pas apprécié le fait d'apprendre la nouvelle par les médias. Enfin, l'ex-directrice générale d'Expo.01 Jaqueline Fendt a été engagée par la Graduate School of Business Administration (GSBA), à Zurich. La Bâloise, qui avait démissionné de l'Expo en août 1999, sera responsable du marché allemand, ainsi que du commerce et de l'enseignement en ligne./ats

Nucléaire La Berne fédérale rejette une double initiative

Nouvelles initiatives anti-nucléaires, c'est non. Nouvelle loi sur l'énergie nucléaire, c'est oui. Le Conseil fédéral fonce. C'est maintenant au Parlement de trancher. Puis, le peuple et les cantons auront le dernier mot. L'une des initiatives exige l'abandon du nucléaire, l'autre un nouveau moratoire de 10 ans. La loi leur servira de contre-projet indirect. C'est le président Moritz Leuenberger qui tient la barre.

De Berne:
Georges Plomb*

La nouvelle loi autorise la construction de nouvelles centrales. Mais elles devront être conformes à l'état le plus récent de la technique et seront soumises au référendum facultatif. Incidemment, aucun projet de nouvelle centrale n'est prêt. Les dépôts souterrains, eux, devront être approuvés par le canton d'accueil. Quant aux centrales existantes, elles pourront continuer de produire tant que leur sécurité sera assurée. Enfin, une autorité judiciaire indépendante tranchera de certaines décisions.

Autre concession aux initiateurs: le projet de loi interdit d'un coup le très contesté traitement des déchets nucléaires, les exportations de déchets pour leur retraitement (vers la France et la Grande-

Bretagne avant tout) et le transport aérien de matières nucléaires contenant du plutonium.

Stockage durable

Le projet reprend le modèle de stockage géologique durable sous contrôle des déchets radioactifs développé par un groupe d'experts. Les générations futures seront libres de le fermer. Mais la Confédération répondra d'éventuels dommages.

Deux fonds, l'un pour la désaffectation des centrales (déjà créé), l'autre pour l'évacuation des déchets (à créer), sont proposés. En principe, le financement sera assuré par les sociétés exploitantes. Au besoin, le Parlement fédéral participera aux coûts non couverts.

Le gouvernement rejette les deux initiatives pour des motifs semblables que les deux précédentes (en 1990, le peuple rejetait l'abandon du nucléaire, mais approuvait un premier moratoire de 10 ans). A propos de «Sortir du nucléaire», il met en garde contre le péril de favoriser des usines thermiques crachant du CO2. Tout le programme de lutte contre le CO2 serait compromis. Le couplage chaleur-force est toutefois recommandé. Quant aux énergies non-renouvelables, elles ne suffiraient pas à compenser. Rappel: «Sortir du nucléaire» entraînerait la fermeture des centrales de Mühleberg et Beznau en deux ans, de Gös-

gen et Leibstadt vers 2009 et 2014.

Gare aux sanctions

Par ailleurs, le gouvernement met en garde contre l'interdiction d'entrée en Suisse de courant nucléaire (de France ou de l'Est). Ce serait violer les règles de l'Organisation mondiale du commerce et l'accord de libre-échange avec l'Union européenne. Des sanctions pleuveraient.

Certes, les défauts de l'initiative «Moratoire-plus», selon l'exécutif, seraient moins sérieux que ceux de «Sortir du nucléaire», mais du même type. Outre le nouveau moratoire de 10 ans, l'initiative soumet au référendum toute exploitation d'une centrale d'une durée supérieure à 40 ans. Certaines exceptions sont autorisées pour la médecine.

Hier, deux études des sociétés Prognos et Ecoplan estimaient à un milliard de francs par année les pertes économiques engendrées par «Sortir du nucléaire». Le prix du courant pourrait augmenter de 20%. Le textile et l'industrie du papier - grands consommateurs de courant - souffriraient. Une acceptation de «Moratoire plus» provoquerait des pertes économiques annuelles situées entre 130 et 300 millions de francs selon que la durée d'exploitation des centrales sera de 50 ou 40 ans.

GPB
*La Liberté

Vivement une nouvelle votation populaire nucléaire! En 1990, nous sommes sortis d'un drôle du match nul. Le même jour, le peuple refusait de sortir de l'énergie atomique, mais imposait un premier moratoire de dix ans sur toute nouvelle centrale. A la vérité, il décréait la prolongation d'un moratoire de fait né dans les années 1970 et 1980 dans le sillage de l'abandon des projets de Verbois (GE), Graben (BE) et Kaiseraugst (AG).

Commentaire Vivement un vote nucléaire!

Tout se passait comme si les gens de ce pays avaient décidé de laisser les premières centrales nucléaires vivre tranquillement leur vie - et crever.

Le vent, depuis 1990, a-t-il tourné? Ça n'y paraît pas. Moins d'une année après la fin du premier moratoire de droit, aucun projet de nouvelle centrale ne se prépare. Les promoteurs mettent toute leur énergie - c'est le cas de le dire! - à allonger la durée de vie des centrales existantes tant qu'ils le peuvent. Le projet de nouvelle loi, en ne fixant aucune limite de durée et en ne retenant que le critère de sécurité, leur offre une première victoire. Reste à savoir combien de temps on pourra continuer à rafistoler des centrales vieillissantes sans risque pour les populations environnantes.

Eh bien, c'est pour cela qu'on a besoin d'une nouvelle votation populaire nucléaire. Ou bien, les Suisses lèvent le moratoire. Ou bien, ils le maintiennent. Dans ce cas, ils savent que ce n'est qu'en redoublant d'ardeur dans la recherche d'énergies sans danger et la promotion d'un usage rationnel de l'énergie qu'ils trouveront le salut. Au moment où l'économie redémarre et reconstruit, c'est le moment ou jamais d'être au clair.

Georges Plomb

Bulgarie Visite de Joseph Deiss

L'approche suisse de l'UE diffère de celle choisie par la Bulgarie, mais les deux pays s'accordent pour y voir une priorité, selon Joseph Deiss. Le conseiller fédéral, reçu hier à Sofia par son homologue bulgare Nadejda Michailova, a parlé d'une possible levée des visas pour les ressortissants bulgares. Les deux ministres se sont entretenus de l'intégration européenne et de la sécurité en Europe du Sud-Est. Le chef de la diplomatie helvétique a également insisté sur les échanges économiques entre les deux pays et les investissements suisses en matière de petites et moyennes entreprises. La Bulgarie négocie actuellement son adhésion à l'Union européenne (UE). Son intégration est prévue pour 2007. Pour l'heure, même si la ministre des Affaires étrangères se réjouit de la stabilité intérieure acquise par le pays depuis 1997, le taux de chômage qui flirte avec les 18%, constitue un souci particulier./ats

**A louer à Sonvilier
Fritz-Marchand 6**
• 1 appartement
de 3 1/2 pièces,
cuisine agencée, rez-de-chaussée,
cave, jardin.
Loyer: Fr. 850.- charges comprises.

IMOVIT
Rue Gurzelen 31
Case postale 4125
2501 Bienne 4
Tél. 032/341 08 42, Fax 032/341 28 28

**Loue superbe
appartement
de 160 m²
dans un chalet**
Vue imprenable aux abords d'un
étang privé.
Entretien extérieur assuré toute
l'année.
Tél. 0033/3 81 68 92 78.

coop
À LOUER
AUX PONTS-DE-MARTEL
Appartement
de 3 pièces
Sans confort.
Libre de suite.
Prix: Fr. 500.-

Coop Immobilier AG, Bern
p.a. rue du Commerce 100
2300 La Chaux-de-Fonds, tél. 032/925 41 71

SIGMA SOLUTION
Immobiliers • Fiduciaires • Consulting
A louer à La Chaux-de-Fonds
Rue Numa-Droz 127/129
2 1/2 pièces
Cuisine agencée, tout confort, sol parquet.
Loyer Fr. 650.- + charges.
Sigma Solution S.à.r.l. - 032/751 51 52

Costa Blanca
espagne
alicante
Plus de 15 ans d'expérience
DEVEZ PROPRIÉTAIRE
avec 20% de fonds propres
Appart. meublés bord de mer dès Fr. 85 000.-
Bungalows (avec jardin) dès Fr. 127 000.-
Duplex et villas avec terrain dès Fr. 165 000.-

**A louer
Paix 69**
à La Chaux-de-Fonds
Appartement de 2 pièces
• Cuisine aménagée • Situation tranquille
• Proche du centre ville • Loyer intéressant
Libre de suite ou à convenir
Liste des appartements vacants à disposition
Pour plus d'informations: www.geco.ch

GECO La Chaux-de-Fonds UNPI
Rue de la Chaux-de-Fonds 75, rue Jardinière - 2300 La Chaux-de-Fonds • 032/913 26 55

FIDIMMOBIL
Agence Immobilière
et commerciale SA
À LOUER pour date à convenir
Léopold-Robert 81 et 83
Centre ville
**Appartements
de 2 et 3 pièces**
Proximité des commerces
et transports publics.
Contact: Mlle Sommer
Ligne directe: 032/729 00 61

Rue St-Maurice 4 2000 NEUCHÂTEL

À LOUER
À LA CHAUX-DE-FONDS
Appartement
de 3 1/2 pièces
A proximité des collèges de la
Promenade et de Bellevue, avec
salle de bains, WC séparés, bal-
con, jardin!
L'immeuble possède un ascenseur
et une lessiverie.
Libre tout de suite ou pour date à
convenir. Situation: Crêt 24.

Gérancia & Bolliger S.A.
Pour tous renseignements, s'adresser à:
Gérancia & Bolliger S.A. • Av. Léopold-Robert 12
Tél. 032/911 90 90 • 2300 La Chaux-de-Fonds

À LOUER
À LA CHAUX-DE-FONDS
Appartement
de 4 pièces
avec cuisine agencée, vestibule,
salle de bains-WC, dépendance,
jardin.
Libre tout de suite ou pour date
à convenir.
Situation: A.-M.-Piaget 31.

Gérancia & Bolliger S.A.
Pour tous renseignements, s'adresser à:
Gérancia & Bolliger S.A. • Av. Léopold-Robert 12
Tél. 032/911 90 90 • 2300 La Chaux-de-Fonds

GRANDE EXPOSITION
Samedi 3 et dimanche 4 mars de 10 h à 19 h
Hôtel NOVOTEL, Bussigny-nord/Lausanne
INTER-CASA Sàrl - Inter-Villas - (021) 907 73 64

GOMS
In Oberwald und Ulrichen zu verkaufen
1 1/2 - 3 1/2 Zimmer-Wohnungen
Bezugsbereit.
Preise ab 133'000.-
Adolf Kenzelmann, Englisch-Gruss-Str.
17, 3902 Brig-Glis, Tel. 027 / 923'33'33
www.kenzelmann.ch, E-Mail: info@kenzelmann.ch
Weitere Objekte auf Anfrage.

À LOUER
AU LOCLE
Plusieurs appartements
de 2 pièces
avec cuisine fermée pourvue
d'un frigo, bains-WC, 2 balcons.
Un appartement
de 3 pièces
avec cuisine pourvue d'un frigo,
coin à manger, vestibule, bains-
WC, balcons.
L'immeuble possède un
ascenseur, une lessiverie ainsi
que des dépendances.
Libres tout de suite ou pour date
à convenir.
Situation: Georges-Favre 2-4

Gérancia & Bolliger S.A.
Pour tous renseignements, s'adresser à:
Gérancia & Bolliger S.A. • Av. Léopold-Robert 12
Tél. 032/911 90 90 • 2300 La Chaux-de-Fonds

CHAUX-DE-FONDS
Rue Croix-Fédérale 44
Joli 2 1/2 pièces
avec jardin
- Fr. 784.- ch. incl.
- libre de suite ou à convenir
- cuisine agencée
- plein pied, avec jardin
- situation tranquille
dans la verdure
- à proximité des transports
publics et d'un magasin

wincasa
Services Immobiliers
Stéphane Quartier
Téléphone 032 723 09 17
stephane.quartier@wincasa.ch
www.wincasa.ch

À LOUER
À LA CHAUX-DE-FONDS
Appartement
de 3 1/2 pièces
A proximité des collèges de la
Promenade et de Bellevue, avec
salle de bains, WC séparés, bal-
con, jardin!
L'immeuble possède un ascenseur
et une lessiverie.
Libre tout de suite ou pour date à
convenir. Situation: Crêt 24.

Gérancia & Bolliger S.A.
Pour tous renseignements, s'adresser à:
Gérancia & Bolliger S.A. • Av. Léopold-Robert 12
Tél. 032/911 90 90 • 2300 La Chaux-de-Fonds

A louer à La Chaux-de-Fonds, rue de la
Paix
Studio à Fr. 425.-
Cuisine agencée, meubl. Calme et
central.
Location pour 1 mois possible!
Tél. 032/751 51 52.

À LOUER
À LA CHAUX-DE-FONDS
Deux appartements
de 2 pièces
avec cuisine fermée, frigo,
salle de bains-WC, ascenseur,
lessiverie, dépendance.
Un des appartements est pour-
vu d'un hall avec penderie.
Libres tout de suite ou pour
date à convenir.
Situation: Biaufond 18.

Gérancia & Bolliger S.A.
Pour tous renseignements, s'adresser à:
Gérancia & Bolliger S.A. • Av. Léopold-Robert 12
Tél. 032/911 90 90 • 2300 La Chaux-de-Fonds

À VENDRE
A La Chaux-de-Fonds
Dans une magnifique maison de
maître, proche du centre ville
avec arrêt de bus à 2 minutes
**SPLENDIDE APPARTEMENT
DE 200 m² AVEC TERRASSE
DE 50 m²**
Composition: Grand hall d'entrée
- Cuisine agencée en chêne mas-
sif - Petit hall avec porte - Salon
+ véranda - Salle à manger -
3 chambres à coucher - 2 salles de
bains.
espace & habitat
Av. Léopold-Robert 67
Case postale
2300 La Chaux-de-Fonds
Tél. 032/913 77 77-76
www.espace-et-habitat.ch

Particulier vend
**ANCIENNE MAISON
FAMILIALE**
A Reconviiler (Jura bernois). Bien entre-
tenu, ensoleillée, joli jardin, 6 pièces,
2 bains-WC, garage, combles. Prix négocia-
ble si décision rapide.
Tél. 021/791 45 26

integra
IMMOBILIER
Corgémont, Grand Rue 10/17
a louer tout de suite
ou à convenir:
- app. 1 chambre, 1., 2. ou 3.
étage, loyer à partir de Fr.
370.-/mois, ch. comprises
- app. 2 chambres, 1. ou 3.
étage, loyer à partir de Fr.
630.-/mois, ch. comprises
Pour renseignements et visites:
Monsieur Liechti, Tel. 032
489 12 22

**OFFICE DES POURSUITES ET DES FAILLITES
DU JURA BERNOIS/SEELAND**
Agence de Courtelary - Tél. 032/945 11 20
**Vente
aux enchères publiques
d'un immeuble locatif
à Cortébert**
Vendredi 30 mars 2001, à 15 heures, à l'Hôtel de la Gare à
Cortébert, il sera vendu aux enchères publiques, par suite de
contrainte judiciaire, l'immeuble ci-après décrit, à savoir:
COMMUNE DE CORTÉBERT

Feuillet No	Situation et nature	Contenance Ha A. Ca.	Valeur officielle
64	«Les Chéseaux» Habitation No 15, Garage No 15A, Pavillon No 15B.	10 29	Fr. 592 100.-

Estimation de l'expert: Fr. 750 000.-.
Visite de l'immeuble: 14 mars 2001 à 14 heures.
Ce bâtiment aux structures massives et respectables, érigé aux
environs de 1900, a bénéficié de rénovations partielles qui lui
confèrent le style qu'il dégage actuellement. Il est complété par
un garage et un pavillon. L'ensemble se dégage dans l'axe Ouest
de la localité de Cortébert. Gratifié d'un accès aisé, il jouit d'un
dégagement et d'un ensoleillement généreux, dans un décor
tranquille.
Les conditions de vente, l'état des charges et le rapport d'expertise,
seront déposés simultanément à l'Office des poursuites et des
faillites du Jura bernois/Seeland, Agence de Courtelary et à l'Office
Régional des poursuites et des faillites du Jura bernois/Seeland,
rue Neuve 8 à Bienne, du 1er mars 2001 au 12 mars 2001.
Pour toutes questions relatives à cette réalisation, plus particuliè-
rement sur les conditions d'enchères, il est loisible à chacun de
prendre contact personnellement avec l'Office des poursuites et
des faillites du Jura bernois/Seeland, Agence de Courtelary.
Office des poursuites et des faillites
du Jura bernois/Seeland
Agence de Courtelary.
Le chef: Rémy Langel

À VENDRE
A Villeret
MAGNIFIQUE VILLA
Cette très belle propriété est
située sur un terrain de 1100 m²,
elle jouit d'une vue imprenable
sur le Vallon et la Combe-Grède et
d'un ensoleillement maximum.
Elle est composée de:
Rez inférieur: Garage double -
Buanderie - Abri - Cave et un studio
comprenant: Cuisine agencée -
Salle de bains et une chambre.
Rez supérieur: Hall d'entrée -
Réduit - Bureau - WC/douche -
Cuisine agencée - Salle à manger
donnant accès à une très belle ter-
rasse de 42 m² - Salon avec grande
cheminée en pierre naturelle.
1er étage: 3 chambres - 2 réduits -
Salle de bains.
Surface totale de la maison y
compris le garage et réduit:
329 m².

espace & habitat
Av. Léopold-Robert 67
Case postale
2300 La Chaux-de-Fonds
Tél. 032/913 77 77/76
www.espace-et-habitat.ch

ANZÈRE (VS)
Affaire
exceptionnelle
Joli appartement
duplex
Dans petite résidence
de 4 appartements,
cheminée.
Coût construction
Fr. 280 000.-.
Cédé suite à faillite
Fr. 199 000.- en cas
décision rapide.
Tél. liquid.
079/447 42 00

À VENDRE
Pour votre
manifestation sportive,
misez sur le bon
cheval: l'annonce.
Tél. 032-911 24 10 ou
fax 032-968 48 63.
PUBLICITAS

Spécialités sur ardoise
**LES FILETS
EN FOLIE!**
• Filets de perche meunière
pommes nature ou frites et salade dès Fr. 20.-
• Sur ardoise:
avec salade, frites et 3 sauces «maison»
Filet de bœuf dès Fr. 26.-
Filet d'agneau dès Fr. 20.-
• 1/2 vin de Neuchâtel
Oeil ou Pinot Noir dès Fr. 19.-
MENU DU JOUR (Lu à Ve) Fr. 12.-
AUBERGE DU CHASSEUR
2063 FENIN
Mme R. Oppliger-Humair
Tél. 032 852 02 02
Fax 032 852 02 00

À LOUER
À SAINT-IMIÉ
Divers appartements
de 1 pièce
avec cuisine et douche-WC.
Plusieurs
appartements
de 3 et 4 pièces
avec cuisine agencée et
bains-WC.
Lessiverie.
Libres tout de suite ou pour
date à convenir.
Situation: B.-Savoie 23-25-27.

Gérancia & Bolliger S.A.
Pour tous renseignements, s'adresser à:
Gérancia & Bolliger S.A. • Av. Léopold-Robert 12
Tél. 032/911 90 90 • 2300 La Chaux-de-Fonds

ENSEIGNEMENT
Année européenne des langues 2001
NOUVEAU
Cours en journée,
dès 3 personnes
**ALLEMAND
ANGLAIS
FRANCAIS**
Renseignements à notre
secrétariat
Ecole-club Migros
Rue Jaquet Droz 12
2300 La Chaux-de-Fonds
Tél. 032 / 911 10 00
Fax 032 / 913 11 12
www.ecole-club.ch

Hôtel-Auberge du Jura
F-68480 Kiffis
(à quelques km de Delémont)
Tél. 0033/389 40 33 33 - Fax 0033/389 40 47 81
• Menus de FF 105.- à FF 280.-
• Week-end gourmet, FF 600.-
• Menu gastro, chambre, petit déj., vins compris.
• Menu du dimanche FF 105.-
Terrine du chef, entrecôte garnie, dessert.
• Chateaubriand pour 2 pers., FF 280.-.
• Filet de canard au poivre vert
Fermé le mardi. 100% WIR.

**RESTAURANT
LA CROISSETTE**
Festival de moules
Vendredi soir - Samedi soir
BUFFET
**Moules frites
Party**
A volonté

Réforme fiscale En faveur des couples mariés et des enfants

Cette fois, le projet est en main du Parlement. Le Conseil fédéral propose, dans l'impôt fédéral direct (IFD), de taxer les couples mariés non plus sur la somme de leurs revenus mais sur (presque) la moitié de cette somme. Et la déduction par enfant grimpe de 5100 à 9000 francs. On pourra en outre déduire les frais de garde des enfants et les primes d'assurance maladie. Les impôts cantonaux suivront.

De Berne:
François Nussbaum

Il était devenu indéfendable qu'un couple marié où les deux conjoints travaillent paie jusqu'à deux fois plus d'IFD qu'un couple de concubins, pour les mêmes salaires. Les premiers sont taxés sur l'addition de leurs revenus, les seconds sont imposés séparément. Avec les taux progressifs de l'IFD, l'inégalité de traitement est vite importante. Il fallait enfin introduire un correctif.

Splitting partiel et déductions

Kaspar Villiger propose un *splitting*: on additionne les revenus des conjoints mariés mais on divise la somme pour trouver le revenu imposable. La division ne se fera pas par 2 (ce qui serait logique) mais par 1,9. Parce que ce *splitting* intégral coûterait plus cher et que le Conseil fédéral ne veut pas que la facture de l'ensemble du projet dépasse 1,3 milliard. Or

Impôt fédéral direct: effet sur les ménages

Revenu familial annuel (en francs)	Sans enfants				Avec 2 enfants					
	Couple marié (2 revenus)		Concubins (2 revenus)		Famille monoparentale		Couple marié (2 revenus)		Concubins (2 revenus)	
	Avant	Après	Avant	Après	Avant	Après	Avant	Après	Avant	Après
40.000	0	0	64.-	29.-	0	0	0	0	0	0
50.000	50.-	0	111.-	96.-	29.-	0	0	0	0	0
70.000	252.-	220.-	271.-	378.-	210.-	0	99.-	0	0	0
100.000	1077.-	889.-	663.-	865.-	965.-	505.-	624.-	194.-	287.-	179.-
150.000	3666.-	3016.-	2695.-	3548.-	3450.-	3069.-	2702.-	1494.-	1321.-	1542.-

Le projet de Kaspar Villiger allège la charge des couples mariés et des familles monoparentales, sans trop alourdir celle des concubins. Dans ce graphique, lorsqu'il est question de deux revenus, ils sont inégaux (70% - 30%).

il veut y intégrer de nouvelles déductions fiscales.

C'est ainsi que Kaspar Villiger peut proposer de relever la déduction par enfant de 5100 à 9000 francs, ce qui vaut aussi pour d'autres personnes à charge. En outre, le ministre des Finances répond à une demande formulée à gauche comme à droite: les frais de garde des enfants jusqu'à 16 ans (crèche, mère de jour, etc.), lorsque les deux époux travaillent, seront également déductibles (jusqu'à 4400 francs).

Primes maladie déduites

Autres déductions du revenu imposable: les primes d'assurance maladie et accident (environ 2500 francs, selon les cantons), la déduction de ménage

des personnes seules (11.000 francs), même chose pour les familles monoparentales, qui bénéficient en outre d'une déduction de 3% du revenu net (mais au plus 5500 francs) et, enfin, une déduction générale de 2200 francs par personne.

L'égalité entre mariés et concubins n'est pas atteinte mais on s'en approche. Pour un couple sans enfants, avec deux revenus à peu près équivalents totalisant 80.000 francs, les conjoints mariés verront leur charge fiscale IFD diminuer de 477 à 354 francs, alors que les concubins passeront de 298 à 324 francs. (Pour d'autres comparaisons, avec deux salaires différents et avec enfants, voir tableau).

Ces mesures, qui modifient la loi sur l'impôt fédéral direct,

seront également inscrites dans la loi sur l'harmonisation des impôts directs (fédéraux et cantonaux). Les cantons devront donc s'y adapter mais conservent une marge de manœuvre: il y a, en effet, obligation légale d'harmonisation formelle (principes et objets de taxation) mais pas matérielle (taux et barèmes).

Reste qu'avec le projet Villiger, 33% des contribuables ne paieront plus d'IFD, contre 17% aujourd'hui. L'opération se traduit par une baisse des recettes IFD de 1,3 milliard, dont 900 millions au détriment de la Confédération et 400 des cantons (à qui est rétrocédé un tiers de l'IFD). C'est environ un cinquième du produit de l'IFD sur les personnes physiques.

FNU

Assurance chômage Une révision pour un nouveau cycle conjoncturel

La révision de la loi sur l'assurance chômage (AC), transmise hier au Parlement, doit garantir une gestion stable des pertes d'emploi sur tout un cycle conjoncturel. Avec une baisse des cotisations et des prestations dès 2003-2004 (après remboursement de la dette), l'AC doit pouvoir faire face à une moyenne de 100.000 chômeurs sur l'entier d'un cycle croissance-récession, a expliqué Pascal Couchepin.

De Berne:
François Nussbaum

«La révision proposée n'a rien de révolutionnaire», estime le ministre de l'Economie. Il s'agit plutôt de consolider durablement l'AC dès que la dette (qui a atteint 8,8 milliards fin 1998) sera remboursée. Ce sera fait dans le courant 2003, grâce aux mesures prises en 1995 et 1999:

3% de cotisation et une contribution de solidarité de 2% sur la partie supérieure des hauts salaires (entre 106.800 et 267.000 francs).

Solidarité maintenue

Le projet de révision ramène la cotisation à 2% et la contribution de solidarité à 1%. Cette dernière est donc maintenue, contre l'avis des milieux économiques. «Avec les 135 millions produits, on évite de couper dans des prestations sociales justifiées», commente Pascal Couchepin, même s'il fait partie de ces «cadres supérieurs de l'administration» appelés à payer cette contribution.

Mais la baisse de la cotisation ordinaire (2 milliards de recettes en moins) entraîne quand même une réduction des prestations. Ainsi, il faudra avoir cotisé un an (au lieu de six mois) durant les deux ans qui précèdent la mise au chômage pour avoir droit aux indemnités. Et ce droit ne durera que 18 mois au lieu de 2

ans, sauf pour les travailleurs de plus de 55 ans et les rentiers de l'assurance invalidité ou accident.

On se rapproche de l'UE

La réinsertion, explique Pascal Couchepin, est devenu aujourd'hui plus rapide et durable, grâce au système mis en place (offices régionaux de placement, gain intermédiaire, cours de formation). Et on ne touche pas au montant de l'indemnité: 70 ou 80% du salaire, selon que ce salaire donne droit à une indemnité de plus ou moins 130 francs (ce montant-seuil sera d'ailleurs indexé).

Mais on tend aussi à s'aligner sur les standards européens, concernant le rapport entre période de cotisation et durée d'indemnisation. C'est que la révision entrera en vigueur au moment de l'ouverture des frontières à la libre circulation. Et le Conseil fédéral veut éviter qu'une indemnisation plus rapide des chômeurs

en Suisse n'entraîne des abus, donc un désavantage financier.

Sauver les plans sociaux

La Confédération et les cantons contribueront au financement de l'AC (respectivement par 300 et 100 millions). Ce qui se justifie, selon Pascal Couchepin, du fait que l'AC finance des mesures de réinsertion qui ne sont pas directement du ressort de l'assurance mais qui constituent des mesures de politique de marché du travail. Ce volet sera d'ailleurs organisé de manière plus cohérente et plus claire.

La question litigieuse des indemnités de départ est également réglée. Pour ne pas condamner les plans sociaux négociés lors de licenciements, on ne bloquera les prestations que si l'indemnité de départ dépasse 53.400 francs, soit la moitié du gain assuré. Signations enfin que le gain intermédiaire (en partie financé par l'AC) sera mieux protégé contre les abus des entreprises. FNU

Salon de l'auto Vers un contre-projet à l'initiative Avanti

Un contre-projet à l'initiative Avanti pourrait bien être présenté au peuple suisse. Le président de la Confédération, Moritz Leuenberger, a émis cette idée hier dans son discours inaugural du 71e Salon de l'automobile de Genève.

Moritz Leuenberger s'est déclaré dubitatif sur la nécessité de percer un second tunnel routier au Gothard, comme le demande l'initiative populaire. Pour le conseiller fédéral, les priorités dans l'amélioration du réseau routier sont ailleurs, notamment dans le contournement de Zurich et celui d'autres villes.

Dans son discours, Moritz Leuenberger a déclaré qu'il pouvait «très bien concevoir qu'il y ait un contre-projet à l'initiative, sans pouvoir toutefois dire quel en serait le contenu exact». Et d'ajouter que son département examinait actuellement la question.

Passé d'armes

Moritz Leuenberger a également adressé une pique aux constructeurs automobiles. Il ne suffit pas de baptiser un véhicule du doux nom d'«Ambiente» pour que l'air devienne plus propre. «Il y a longtemps que la technologie pourrait faire bien plus» qu'elle ne fait en matière de réduction des émissions polluantes des voitures, a estimé le ministre.

Un point de vue que ne pouvait partager le président du Salon de l'automobile, Jean-Marie Revaz. Selon lui, «il est légitime d'affirmer» que l'industrie automobile dans son ensemble a empoigné le combat contre les émissions pol-

luantes «avant bien d'autres et a d'ores et déjà atteint des résultats plus que significatifs».

Les deux hommes sont en revanche sur la même longueur d'onde en matière de sécurité sur les routes. Moritz Leuenberger a rappelé les mesures du Conseil fédéral en la matière: abaissement de la limite du taux d'alcoolémie autorisée au volant à 0,5 pour mille et délivrance du permis de conduire après une période probatoire.

Jean-Marie Revaz, pour sa part, a insisté sur l'importance d'un bon réseau routier pour améliorer la sécurité du trafic. «Chaque mort sur la route est en soi un mort de trop». Tant les constructeurs automobiles que les pouvoirs publics doivent faire encore mieux dans ce domaine.

De bonnes perspectives

Le président du Salon a aussi brièvement évoqué, dans son discours, l'état du marché de l'automobile. Après 1999, année «de tous les records de vente de voitures», l'exercice 2000 a fort bien tenu la route. Malgré un infime fléchissement, il constitue le deuxième résultat de l'histoire de l'industrie automobile.

Ce 71e Salon s'ouvre donc sous les meilleurs auspices et l'optimisme est de mise. «Nous avons battu cette année notre record absolu de surface de stands, en exploitant les possibilités de Palexpo jusqu'au dernier recoin», a fait remarquer M. Revaz. La manifestation attirera peut-être un nombre record de visiteurs. /ats

Le Salon de l'automobile se tient jusqu'au 11 mars. Adresse internet: www.salon-auto.ch

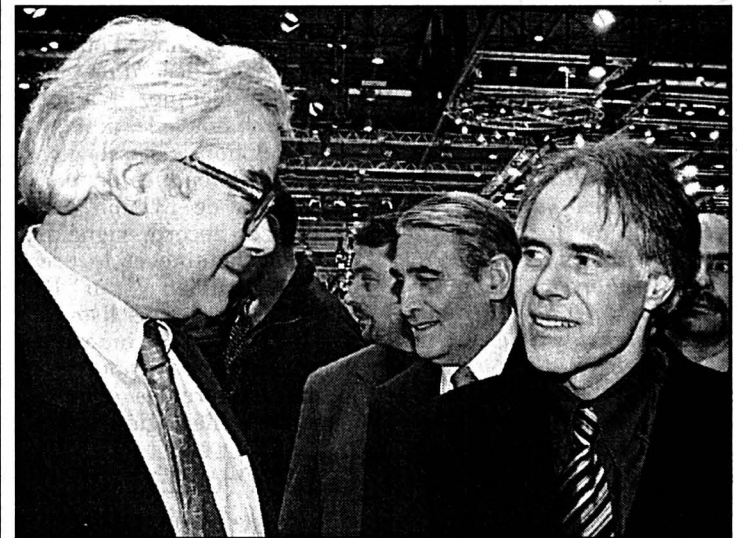

Moritz Leuenberger en compagnie du designer Franco Sbarro. photo Keystone

Suisse-Europe, pas d'adhésion précipitée

NON LE 4 MARS

Votons sur le résultat des négociations d'adhésion...
...et pas sur leur ouverture

JEAN-CLAUDE CHAMPUS - CP 3664 - 1201 GENEVE 3

118-751442/ROC

BRÈVES

Or de la BNS Répartition à trois

Le Parlement pourra régler en un seul bloc la question de l'utilisation des réserves d'or excédentaires de la BNS. Le Conseil fédéral soutient une répartition entre l'AVS, les cantons et la Fondation Suisse solidaire pour contre les velléités de l'UDC. Le gouvernement a recommandé aux Chambres fédérales de rejeter l'initiative populaire visant à transférer à l'AVS l'ensemble des réserves excédentaires de la Banque nationale. /ats

Fribourg Ex-juge dédommagé

Mis en cause dans l'affaire Grossrieder, l'ancien juge d'instruction fribourgeois Patrick Lamou a obtenu une partie de la somme qu'il réclamait à l'Etat à titre de réparation. Prévenu pour diverses infractions, il avait bénéficié d'un non-lieu. La Chambre pénale du Tribunal cantonal a annoncé qu'elle a astreint l'Etat à verser à Patrick Lamou 7000 francs en réparation du tort moral et 7606 francs de frais d'avocat. /ats

Langues Portfolio européen

Les personnes qui veulent apprendre une langue ou sont en train de l'étudier disposeront d'un outil pour comparer leurs connaissances. Les directeurs cantonaux de l'instruction publique ont lancé hier la version suisse du Portfolio européen des langues (PEL). Le PEL est l'une des principales contributions de la Conférence suisse des directeurs cantonaux de l'instruction publique à l'Année européenne des langues. /ats

10 juin Votations sur l'armée

Le peuple se prononcera le 10 juin sur l'armement de soldats suisses en mission à l'étranger. Il dira aussi s'il veut rendre possible l'instruction des troupes hors des frontières. Les référendums contre la révision de la loi sur l'armée ont formellement abouti. De plus, le peuple se prononcera sur l'article sur les évêchés. S'il l'abroge, la création de nouveaux diocèses ne sera plus soumise à l'autorisation de la Confédération. /ats

Belgrade Milosevic refuse de se soumettre à une enquête

Alors qu'à Belgrade les pressions s'accroissent autour de Slobodan Milosevic, Berne confirme l'ouverture d'une enquête suite à l'importation d'or en provenance de Yougoslavie. Mais impossible, pour l'instant, d'établir un lien entre ces transactions et l'ancien président yougoslave.



Eclairage Sur la piste de l'or

Slobodan Milosevic va-t-il se retrouver en prison à cause d'un trafic d'or passant par la Suisse? On peut se poser la question après l'annonce, mercredi par le parquet de Belgrade, de l'ouverture d'une enquête sur une série de soupçons. L'ancien maître du pays aurait fait parvenir de l'or en Suisse, peu avant et peu après son renversement, le 5 octobre dernier, puis aurait placé l'argent de la vente de cet or en Grèce et à Chypre.

A Berne, le secrétariat d'Etat à l'économie (Seco) confirme que quatre livraisons d'or, en provenance de Belgrade, ont bien eu lieu entre septembre et novembre 2000 - 173 kilos au total. Le métal précieux a été importé par une société romande, raffiné au Tessin, puis réexporté. Enfin, des paiements ont été faits à des compagnies grecques et à une compagnie chypriote. Et c'est sur ce dernier point que travaille en ce moment le Seco. Car la Suisse applique des sanctions à l'égard de la Yougoslavie depuis juillet 1998. Les recherches se poursuivent, donc. Et pas seulement en Suisse.

A Berne, Othmar Wyss est clair: les autorités suisses n'ont pas d'indications sur une éventuelle implication de Slobodan Milosevic dans ces transactions: 173 kilos d'or qui gardent donc, pour l'instant, une partie de leur mystère.

Pierre Gobet

Slobodan Milosevic refusera de se soumettre à un interrogatoire des enquêteurs chargés depuis mercredi d'établir s'il s'est rendu coupable de délits passibles de poursuites judiciaires en Yougoslavie, a déclaré hier Sinisa Vucinic, un proche de l'ancien président.

«Milosevic m'a dit personnellement qu'il ne répondrait jamais à une convocation de la cour», a affirmé cet ancien responsable de la Gauche yougoslave unie (JUL, néocommuniste), le parti de Mirjana Markovic, la femme de l'ancien homme fort de Belgrade. Sinisa Vucinic manifestait avec une cinquantaine de sympathisants de Slobodan Milosevic devant la résidence de ce dernier dans la capitale. Ils voulaient lui témoigner leur soutien et l'assurer qu'ils ne le laisseraient pas se faire arrêter.

Les «gardes du peuple»

«Nous protégerons notre commandant suprême par tous les moyens», a dit Sinisa Vucinic, suggérant que les Serbes pourraient pour ce faire prendre les armes. Un autre proche de l'ancien président Milosevic, Zivorad Igcic, a brandi la menace de «violences civiles» en cas d'arrestation.

Se faisant appeler «gardes du peuple», ces partisans de Milosevic se sont engagés à maintenir sur place une présence 24 heures sur 24, tant que «la traque contre l'ancien dirigeant n'aura pas pris fin», a précisé Sinisa Vucinic.



Les partisans de Slobodan Milosevic menacent de prendre les armes. photo epa-a

Dans un communiqué, le Parti démocratique (DS) du premier ministre serbe Zoran Djindjic a accusé Slobodan Milosevic «de tenter de dissimuler sa conscience derrière des soi-disant gardes du peuple». «Seuls, selon le communiqué, ceux qui n'ont pas la conscience et les mains propres peuvent avoir peur de faire face à la justice».

Lingots: démentis grec et chypriote

Quant à l'argent de la vente d'or à laquelle aurait fait procéder en Suisse Slobodan Milosevic, il n'a été placé ni en Grèce ni à Chypre. Les deux gouvernements ont démenti hier les informations de médias yougoslaves.

«La question n'est pas fondée. Les contrôles ont été faits, j'adresse un démenti catégorique», a déclaré devant la presse le porte-parole du Ministère grec des Affaires étrangères. De son côté, le gouvernement chypriote a nié toute implication. «Le gouvernement ignore tout de cette affaire», a affirmé son porte-parole.

Selon les médias de Belgrade, l'ancien président yougoslave aurait vendu 173 kilos d'or en Suisse entre le 21 septembre et le 2 novembre 2000. La somme résultant de la transaction aurait été versée sur des comptes de compagnies non identifiées en Grèce et à Chypre.

Berne a confirmé qu'une enquête était en cours./ap-ats-afp

BRÈVES

Poutine Coopération russo-vietnamienne

En visite à Hanoï, le président russe Vladimir Poutine a signé hier un accord de partenariat stratégique. Il a ainsi donné une nouvelle impulsion aux relations russo-vietnamiennes distendues depuis la disparition de l'Union soviétique. Cet accord, signé par Vladimir Poutine et le président vietnamien Tran Duc Luong, dresse une liste des convergences, notamment sur la diplomatie et la coopération militaire, entre les deux anciens alliés idéologiques./afp

OUA Projet d'Union africaine

Le 5e sommet extraordinaire de l'OUA s'est ouvert hier soir dans le port libyen de Syrte. Plus d'une quarantaine de dirigeants africains participent à cette réunion destinée à lancer

le projet d'Union continentale chère à Mouammar el Kadhafi. Depuis les indépendances d'il y a quarante ans, l'OUA s'est montrée incapable de rapprocher progressivement les Etats qui la composent. D'ailleurs, tous les pays africains ne partagent pas l'optimisme unioniste de l'infatigable colonel libyen. Les présidents égyptien et tunisien se sont fait excuser à Syrte./reuter

Tobin Une idée détournée

Le prix Nobel d'économie 1981 James Tobin, dont le nom est attaché à la taxe sur les transactions financières qu'il a proposée en 1972, a déclaré hier que les opposants aux excès de la mondialisation l'avaient mal compris et détournaient son idée à des fins militantes. «Je ne suis pas du tout favorable à l'opposition au Fonds monétaire international

et à la Banque mondiale», accusés par certains d'être les bras du capitalisme à outrance. «Ils ont fait des erreurs, beaucoup d'erreurs, mais je ne suis pas pour leur suppression.»/ap

Italie Fédéralisme renforcé

Les députés italiens ont adopté mercredi soir un projet de loi sur le fédéralisme renforçant considérablement les pouvoirs des régions et entités locales. Le texte développe également le bilinguisme dans le Val d'Aoste et l'extrême nord de l'Italie (Trentin-Haut Adige).

Le projet de loi défendu par le gouvernement de centre gauche a été approuvé de justesse par 316 voix sur 630. Il doit encore passer au Sénat où il devrait être voté plus aisément, la majorité de centre gauche y étant nettement plus large qu'à la Chambre des députés./afp

Israël Explosion d'un taxi collectif

L'explosion d'une bombe détenue par un terroriste a tué un passager d'un taxi collectif et a blessé neuf personnes hier en Israël. Sur le plan politique, seul en lice, Shimon Peres est assuré de diriger la diplomatie israélienne.

Les blessés, dont deux sont grièvement touchés, se trouvaient parmi les passagers et des passants. Le terroriste présumé, dont les jambes ont été déchiquetées par les explosifs qu'il transportait, a révélé qu'il avait caché une autre bombe à Tel Aviv. Il a également avoué avoir placé la bombe découverte mercredi devant un restaurant de Tel Aviv.

La police pense que l'un des occupants du taxi circulant sur la route entre Hadera et Afula projetait de commettre un attentat anti-israélien. Mais il a provoqué l'explosion quand il a été repéré par un policier. La déflagration s'est produite près de la ville arabe d'Oum al-Fahem, dans le nord du pays.

Shimon Peres, interrogé à la radio, a de nouveau défendu la décision d'entrer dans un gouvernement d'union nationale. Il a souligné que le programme mis au point par le Likoud et les travaillistes n'était «pas de droite, dans la mesure où il prévoit l'application des résolutions 242 et 338 de l'ONU, l'arrêt de la colonisation et des concessions douloureuses en Judée-Samarie (Cisjordanie) et dans la bande de Gaza».

Le poste de ministre de l'Agriculture a également été attribué. Il échoit au député Shalom Shimhon représentant des kibboutzim, des villages collectivistes, et des mochavim, les villages coopératifs, qui ont une très forte influence au comité central du Parti travailliste. Celui-ci doit désigner par vote aujourd'hui les titulaires des six autres ministères.

Shimon Peres aux Affaires étrangères

Les discussions portant sur les ministères qui seront accordés au Parti travailliste dans le gouvernement d'union nationale d'Ariel Sharon se

Par ailleurs, le Comité international de la Croix-Rouge a annoncé avoir lancé un programme d'aide en faveur de 36.000 Palestiniens de Cisjordanie./ats-afp



Des secouristes s'appropriant à évacuer une blessée. photo ap

Paris Bertrand Delanoë creuse l'écart

Après le débat entre le candidat socialiste et le candidat de la droite, près de 56% des électeurs parisiens estiment que Bertrand Delanoë serait le meilleur maire de Paris, contre 34% pour Philippe Séguin, selon un sondage CSA-Le Parisien-France 3-Radio France réalisé après le duel télévisé et rendu public hier soir.

Parmi ceux qui ont regardé le débat sur Canal-Plus mercredi soir, la différence est en-

core plus nette: 62% préfère le candidat PS-PCF-MDC-radicaux de gauche, Bertrand Delanoë, au candidat officiel de la droite, Philippe Séguin (28%). Ainsi, au premier tour, les listes de Bertrand Delanoë obtiendraient 38% des voix, suivies de celles de Philippe Séguin avec 28%. Le maire sortant Jean Tiberi se place en troisième position (11%), juste devant les Verts menés par Yves Contassot (10%)./ap



HABITAT JARDIN

joue les stars

Pour ses vingt ans, Habitat-Jardin vous invite à rencontrer les stars.

Plus de 500 exposants leaders unissent leur créativité pour aménager le cadre de vos rêves.

Beaulieu-Lausanne

10 au 18 mars

Semaine 13h-21h Restaurants 23h Week-end 10-18h

Parking
Suivre fléchage «Beaulieu» depuis sortie d'autoroute

Transports publics
Bus 11 n° 3 depuis Gare CFF
Bus 11 n° 2 depuis Centre-ville

Prix d'entrée: Fr. 10.-
AVS, étudiants, apprentis: Fr. 6.-
Enfants jusqu'à 16 ans accompagnés: gratuit



CONCOURS NATIONAL DES METIERS

Techniques de construction • Matériaux • Second œuvre • Energie • Cuisines • Salles de bains • Meubles et déco • Vérandas et jardins d'hivers • Jardins • Piscines et fitness

Télévision
Le 350e de Deschenaux

Ce week-end à Melbourne, Jacques Deschenaux assistera à son 350e Grand Prix de Formule 1. Un anniversaire que le Monsieur F1 de la TSR va fêter en toute simplicité.

Sa première course, Jacques Deschenaux l'a suivie à Monaco en 1969. «A l'époque, j'étais l'attaché de presse de Jo Siffert, se rappelle-t-il. Après 20 Grand Prix en tant que collaborateur du pilote fribourgeois, je suis entré à la TSR. Oui, à Melbourne, je commenterai mon 330e Grand Prix pour la télévision. Et mon intérêt est toujours aussi grand.»

«Nos moyens sont inexistant si je les compare à ceux de TF1, reprend le reporter qui fait quasiment l'unanimité dans ses commentaires. Dans le pire des cas, la chaîne française se déplace avec une vingtaine de personnes, 45 au maximum. Mais les chiffres parlent en notre faveur. Les séances d'essais drainent entre 30.000 et 40.000 téléspectateurs romands. Le jour de la course, ils sont en moyenne 150.000 fidèles à la TSR. C'est un excellent résultat qui place la F1 en deuxième position dans les taux d'audience, derrière le football, à égalité avec le ski alpin.»



A la fin de cette saison, la TSR devra renégocier son contrat. Le gestionnaire allemand EM.TV a acquis le 75% des parts dans la société gérant les droits commerciaux des courses. Les négociations s'annoncent serrées. La menace des TV à péage plane plus que jamais. «J'ai néanmoins bon espoir que l'on reconduise notre contrat pour cinq années supplémentaires, dévoile Deschenaux. J'ai rencontré récemment Bernie Ecclestone à Londres. Nous n'en sommes qu'au stade des pourparlers, mais comme c'est quelqu'un de raisonnable, je suis optimiste.»

Gare toutefois au gravier...
GST

Soutenez le HCC avec

HELIO MAZOUT S.A.

Hockey sur glace Les pénalités fatales au HCC, égal à lui-même

LANGNAU TIGERS - LA CHAUX-DE-FONDS 4-1 (1-1 1-0 2-0)

Et voilà les Langnau Tigers aux commandes! Vainqueur d'une troisième manche plus équilibrée que le score le laisse supposer, les Emmentalois ont fait un nouveau pas vers leur maintien. En face, le HCC n'a pourtant pas démerité et tout porte à croire que ses chances demeurent intactes dans cette série qui vaudra encore quelques émotions, et pourquoi pas un retournement de situation.

Langnau
Jean-François Berdat

Le troisième acte de cette série à déconseiller aux cardiaques aura donc ressemblé comme une goutte d'eau aux précédents. Indécis du premier engagement à l'ultime ligne droite, il aura une fois encore mis en valeur les qualités de courage et de cœur des uns et des autres. Refusant avec obstination de céder le moindre millimètre, les gens de Mike Lussier ont donné dans la résistance. Car, à l'image de ce qui s'était déjà produit dans les deux premiers rendez-vous, les Emmentalois ont généralement

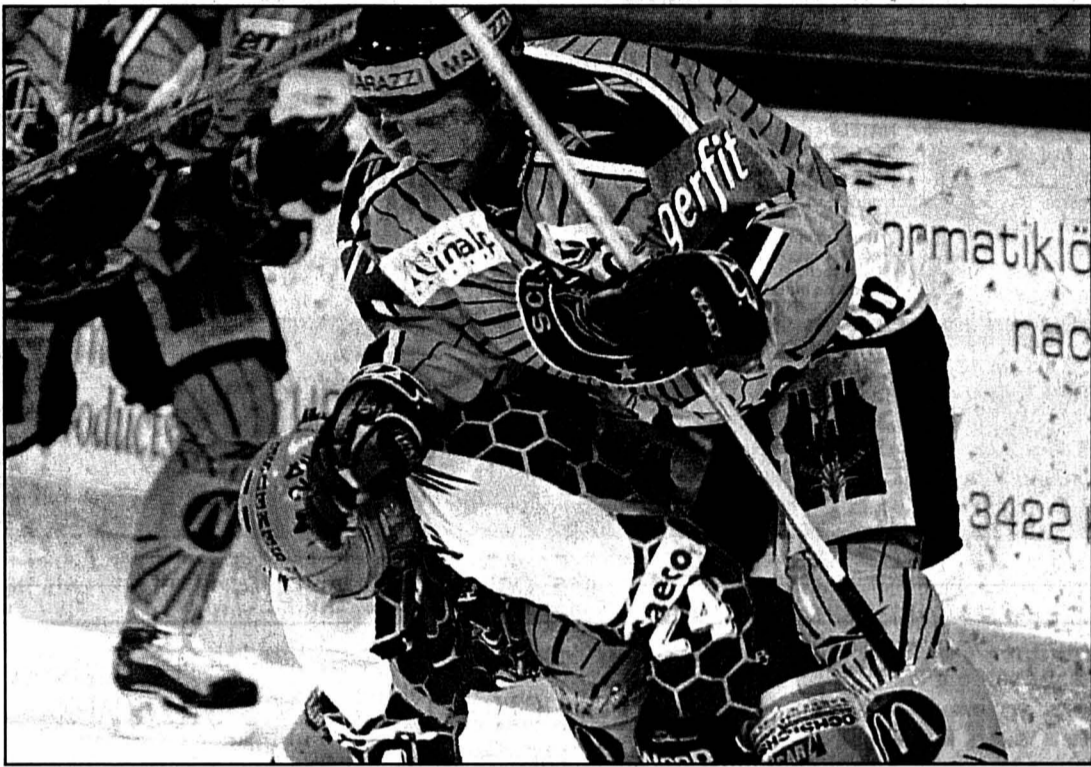

Mathias Holzer s'appuie sur Claude Lüthi: le HCC a dû courber l'échine hier soir à Langnau. photo Keystone

imprimé le rythme. Il s'ensuit dès lors quelques scènes épiques devant Berger, plus particulièrement lorsque les troisièmes blocs se trouvaient face à face. Néanmoins, Sheppard et consorts sont demeurés muets à

cinq contre cinq, Gauthier se payant même le luxe de manquer la cage vide après 35 secondes de jeu déjà. Sans doute le Canadien était-il encore sous le coup de la naissance de sa fillette, survenue la nuit précédente.

Dès lors qu'ils ne parvenaient pas à faire la différence dans des conditions dites «normales», les gars de Bengt Ake Gustafsson l'ont forcée en supériorité numérique. Le HCC a ainsi payé un lourd tribut aux punitions

récoltées par Lüthi, Nilsson et Pochon, concédant à chaque fois un but. A l'inverse, Chiriaev et ses potes ont très mal négocié ces situations spéciales, incapables qu'ils ont été de tromper M. Gerber alors qu'ils évoluaient avec un homme supplémentaire. C'est donc dans ces instants-là uniquement - la quatrième réussite emmentaloise est tombée alors que le HCC jouait son va-tout, Berger ayant quitté sa cage - que les gens de Mélézes ont été dépassés. «Quand on patine

derrière l'adversaire, on est forcément contraint de commettre des irrégularités» commentait Mike Lussier, un brin dubitatif.

Des raisons d'y croire

Cela dit, le HCC n'a pas à rougir de cette défaite qui ne le prive pas de ses espoirs de remporter cette série. «Si l'on fait abstraction de ces trois buts, nous n'avons jamais été mis hors de position, cela quand bien même les Langnau Tigers ont mis plus de pression, plus d'intensité que lors des deux premières manches, insistait Mike Lussier. Nous nous sommes tout de même créé passablement d'occasions de but, sans hélas parvenir à les concrétiser.» Si M. Gerber a parfaitement accompli son travail, on a tout de même noté que Chiriaev, par deux fois, et Aebersold se sont présentés seuls devant lui, sans parvenir à le surprendre. Mais il est vrai que l'efficacité n'a jamais été la qualité principale du HCC durant cette saison.

Pour autant, les gens de Mélézes ont encore bien des raisons de croire en leurs chances dans cette série. Ainsi, avant de concéder deux buts sur le tard, ils sont longtemps demeurés dans le sillage de leurs rivaux. Du reste, au bilan intermédiaire, on constate que durant 192 minutes et 51 secondes, il n'y a jamais eu plus d'un but d'écart entre deux formations très proches l'une de l'autre.

De quoi voir la suite avec un certain optimisme, même si les Langnau Tigers semblent bel et bien avoir «digéré» l'effet de surprise qui leur avait été fatal lors de la première manche... JFB

«C'est faisable!»

Le HCC n'est donc pas parvenu à répéter son exploit de samedi dernier à Ilfishalle. Du coup, c'était un peu la soupe à la grimace devant un vestiaire où l'on entendait les mouches voler. «A cinq contre cinq, nous n'avons rien cédé, soulignait Mike Lussier. Je demeure persuadé que cette série n'est pas perdue. Ainsi, il faut immédiatement se concentrer sur le match de samedi et se dire que nous devons absolument éviter les pénalités.»

De toute évidence, les Chaux-de-Fonniers étaient

encore sous le coup du but concédé mardi dernier dans les ultimes secondes de la prolongation. «C'était difficile à accepter, c'est sûr, convenait Mike Lussier. Cela dit, les gars se sont tout de même bien battus. Certes, ils ont conservé quelques mauvaises habitudes qu'il est impossible de corriger durant une période de play-out. Nous avons bien remis un certain nombre de choses en place, mais cela n'a pas suffi ce soir.»

Gageons que ce sera pour samedi...
JFB

Ilfishalle: 3310 spectateurs. Arbitres: MM. Stalder, Lecours et Rebillard.

Buts: 15e Balmer (Kakko, à 5 contre 4) 1-0. 16e Aebersold (Nilsson, Nideröst) 1-1. 21e Fust (Pont, Balmer, à 5 contre 4) 2-1. 54e Schneider (Kakko, à 5 contre 4) 3-1. 59e Gauthier (dans la cage vide) 4-1.

Pénalités: 4 x 2' contre les Langnau Tigers, 4 x 2' (Lüthi, Nilsson (2), Pochon) contre La Chaux-de-Fonds.

Langnau Tigers: M. Gerber; Kakko, Stoller; Balmer, Hirschi;

Aegerter, Stephan; Sheppard, Gauthier, Schneider; Brechbühl, Pont, Fust; Steiner, Heldner, Holzer.

La Chaux-de-Fonds: Berger; Chiriaev, Nideröst; Vacheron, De Angelis; Avanthay, Guignard; Aebersold, Nilsson, Monnet; Villiger, Nakaoka, Helfenstein; Pochon, Lüthi, Thalman.

Notes: les Langnau Tigers sans Plavucha (étranger surnuméraire), La Chaux-de-Fonds sans Shevalier (étranger surnuméraire), Turler ni Déruns (blessés). Balmer et Berger sont désignés meilleur joueur de chaque équipe.

Les Langnau Tigers mènent 2-1 dans la série

HELIO MAZOUT S.A.

Succ. Meyer-Franck
La Chaux-de-Fonds
Mercier - Le Locle

TRÈS PROCHE DE VOUS...

032 927 32 32

MAZOUT - ESSENCE - DIESEL

SE CHAUFFER AU MAZOUT
LA BONNE DÉCISION

Week-end

Escapade Au château des antiquaires



p 29

Entre les murs séculaires du château d'Allaman, meubles d'époque et objets anciens disputent la vedette aux vieilles pierres et parquets grinçants. C'est là qu'une vingtaine d'antiquaires ont choisi de se regrouper, formant le plus grand centre d'antiquités de Suisse.
photo Bourquin

Humour
Donnet-Monay gravit la Haute Cime
p 31

Concerts
Quatre solistes pour les quatre saisons de Vivaldi

Neuchâtel
Rolf Iseli aux cimaises
p 32

Cinéma De beaux monstres

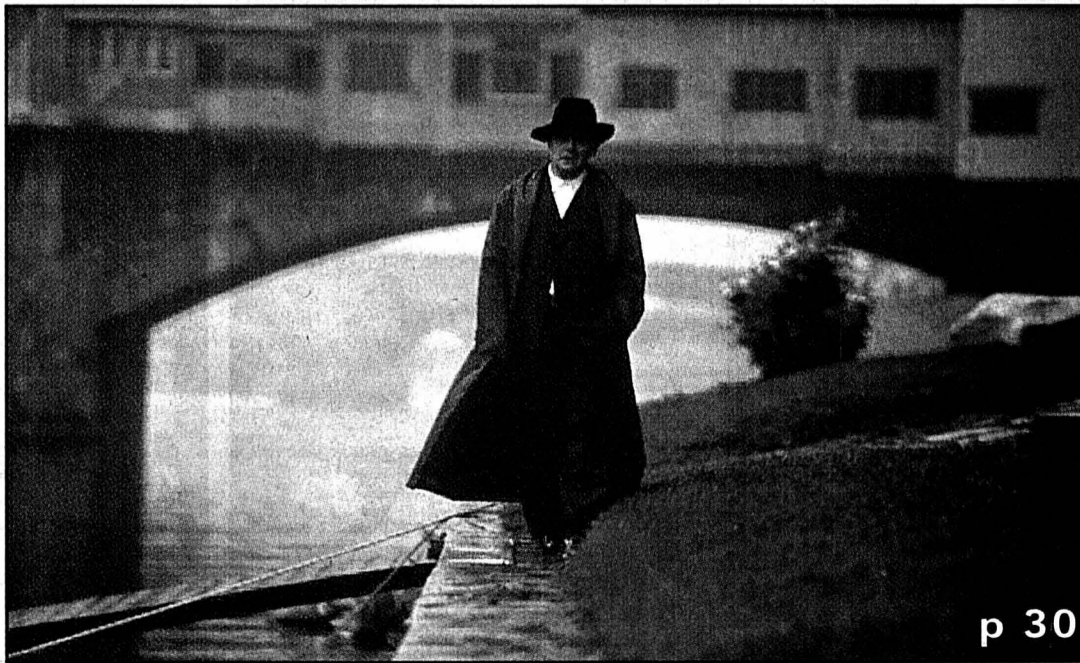

p 30

Dix ans après «Le silence des agneaux», Hannibal le cannibale (photo) signe son retour: juste de quoi se délecter de quelques interdits. Les amateurs de monstres se mettront encore sous la dent Lulu, la pocharde d'«Un crime au Paradis». photo uip

NATEL® easy, pour téléphoner sans attendre sur notre réseau mobile

swisscom
mobile

Profitez de ces deux offres spéciales!



Motorola V.2288
carte easy avec avec écouteur
CHF 25.- de crédit
de communication
169.-
au lieu de 313.-

- Radio stéréo FM
- WAP
- Affichage graphique de grande taille
- etc.



Ericsson A2618s
carte easy avec
CHF 25.- de crédit
de communication
199.-
au lieu de 313.-

- Affichage graphique à 4 lignes
- Composition vocale (voice dialing)
- Contrôle vocal (voice control)
- 3 jeux
- réveil/timer
- etc.

NATEL® easy

- Carte à prépaiement pour téléphoner sans attendre sur notre réseau mobile
- Possibilité d'établir des communications mobiles dans plus de 100 pays
- Des communications prépayées en lieu et place d'un abonnement
- Pas de coûts fixes mensuels
- Carte rechargeable à l'aide de Value Cards, par carte de crédit ou bulletin de versement

Offre valable jusqu'à épuisement du stock.

Maintenant chez votre spécialiste :

La Chaux-de-Fonds
Magasin Son Auto
Av. L.-Robert 102
032 724 34 74



ROVER 75

A partir de
Fr. 38 900.-



ROVER 45

A partir de
Fr. 24 700.-



ROVER 25

A partir de
Fr. 19 490.-

Découvrez maintenant: The british face of Rover. Du caractère, du style, de la distinction - trois caractéristiques des Rover 75, Rover 45 et Rover 25. Testez leur technologie de pointe, leur concept de sécurité et leur confort de conduite hors pair. Infos gratuites: 0800 880 860 ou www.rover.ch

A CLASS OF ITS OWN



132-089278

GARAGE ET CARROSSERIE

AUTO-CENTRE

Fritz-Courvoisier 61, La Chaux-de-Fonds, tél. 032/967 97 77

OFFRES D'EMPLOI



PRODUCTION D'IMPLANTS MÉDICAUX

Straumann SA est largement reconnue en Suisse et dans le monde entier pour ses implants dentaires. Pour sa nouvelle unité de production, basée à Villeret, elle nous a chargés de chercher un

adjoint du responsable de production

pour développer et améliorer son appareil de production et l'adapter aux nouveaux produits offerts à une clientèle internationale. Aimant résoudre les problèmes techniques liés à la production et à l'usinage de pièces de petite taille, il assurera l'interface avec les départements R&D au sein du groupe et améliorera les process de production et d'industrialisation. Participant au développement futur de nouveaux layouts de production, il apportera sa vision de la productique et aura la chance d'évoluer dans un environnement très porteur.

Nous nous adressons à un ingénieur ETS senior en mécanique ou en microtechnique avec une expérience en productique et un sens pratique confirmé. Ingénieur, capable d'imaginer et de mettre en place des solutions techniques et organisationnelles, il se sent à l'aise avec les problèmes d'usinage, ainsi qu'avec les normes internationales de qualité. Orienté team, bon manager et doué pour la communication, il s'exprime en français et en allemand.

Appelez-nous pour des renseignements complémentaires ou faites-nous parvenir votre dossier accompagné d'une photo. Nous vous assurons une discrétion absolue.

ENGINEERING MANAGEMENT SELECTION  E.M.S. SA

18, avenue d'Ouchy · 1006 Lausanne · Téléphone 021 · 613 70 00 · E-Mail echatelain@ems.ch
Le conseiller des ingénieurs et informaticiens Bâle · Berne · Lausanne · Zurich · www.ems.ch
Un partenaire de Corporate Management Selection C.M.S. AG et de Communication Executive CE AG

043-089129

DIVERS

Dire OUI au crédit routier

Le 4 mars 2001

C'est :

Offrir à la population un réseau sûr et moderne





028-294734/DUO Responsables : Anne Hubert / Marc Rémy

Centre de remise en forme du Vallon de Saint-Imier offre situation indépendante
À UNE ESTHÉTICIENNE DIPLOMÉE

Entrée tout de suite ou à convenir.
Offre sous chiffres W 132-90170 à Publicitas S.A., case postale 2054, 2302 La Chaux-de-Fonds 132-090170

POUR ENTRÉE IMMÉDIATE OU DATE À CONVENIR
RESPONSABLE BT
POUR ENTREPRISE SPÉCIALISÉE EN MICROMÉCANIQUE

VOTRE PROFIL:

- Ingénieur ou technicien en micromécanique ou constructeur mécanique.
- Personne qualifiée, ambitieuse, créative et apte à travailler de manière autonome.
- Notion de l'assurance qualité.
- Expérience dans un poste similaire serait un atout.
- Bonnes connaissances informatiques.
- Motivation à travailler dans une petite équipe.

VOTRE MISSION:

- Responsable de la construction des produits et outillages.
- Responsable de la coordination des activités production.
- Responsable de la conception des produits, technologies, matériaux, processus et systèmes de production en liaison avec la fonction commerciale et les fonctions techniques

Si ce challenge vous intéresse et que vous désirez en savoir plus, veuillez contacter au plus vite **M. Jorge Moura**.
Discrétion garantie.

Job One

Job One SA, Placement fixe et temporaire
Av. Léopold-Robert 50
2301 La Chaux-de-Fonds
Tél. 032/910 61 61
Fax 032/910 61 60

Partner 

Mandatés par une entreprise de l'Arc jurassien, active dans le domaine de la MACHINE-OUTIL, nous recherchons son futur

Responsable qualité

De formation technique (CFC de mécanicien de précision ou technicien ET en mécanique), complétée par une formation qualité niveau TQ 1, TQ 2 et éventuellement TQ 3, vous êtes au bénéfice d'une expérience confirmée en assurance qualité, de préférence dans un milieu industriel et vous maîtrisez l'anglais (parlé et écrit) et avez des notions d'allemand.

Vos tâches principales seront de proposer et de mettre en œuvre des actions d'amélioration, de respecter les délais, de traiter les différents litiges en relation avec la clientèle, d'identifier et d'analyser les non-conformités et de mettre en place des critères qui permettront d'avoir un indice de qualité au niveau des fournisseurs.

Intéressé(e), curieux(se)? Alors n'hésitez pas à soumettre votre dossier complet à Emmanuel Dro.

DISCRÉTION ASSURÉE.

PARTNER JOB SA, 2300 La Chaux-de-Fonds, Av. Léopold-Robert 47/49
Tél. 032 / 910 60 00, E-mail: pjchx-de-fonds@partnerjob.ch

Suite au développement de notre service compétition Nous cherchons

Un mécanicien automobiles

Motivation indispensable.

Rollat Motorsport
Gérardmer 19
2400 Le Locle
Tél. 032/931 80 96



Réservé à votre annonce
La Chaux-de-Fonds
Tél. 032/911 24 10



Publicité intensive, publicité par annonces

Escapade Le château d'Allaman, un écrin de choix pour meubles anciens

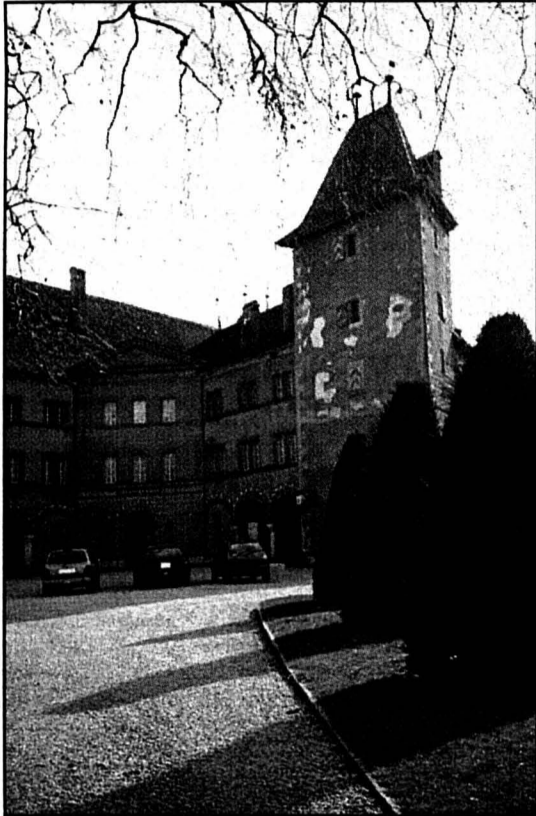

Le château regorge de trésors qui feront perdre la tête aux amateurs d'antiquités.

photos Bourquin

Le château d'Allaman peut se vanter d'avoir eu une existence mouvementée. Avant d'accueillir le plus grand centre d'antiquaires de Suisse, cette noble bâtisse dressée entre vignes et village fut brûlée, reconstruite, vendue et revendue. Elle abrita même, dit-on, le fantôme d'une marquise qui aimait les fêtes somptueuses...

Le long de la Côte, entre Lausanne et Genève, le village d'Allaman peut se targuer de posséder un château pour lequel on se déplace de loin à la ronde. Juché au milieu d'un parc dans lequel broutent quelques moutons, il ne manque pas d'allure, précédé d'une vaste cour qui fait office de parking. L'intérieur tient un peu du labyrinthe, escaliers de pierre étroits menant à d'innom-

brables pièces et couloirs, eux-mêmes débouchant sur d'autres pièces.

Le château d'Allaman donne l'impression curieuse d'une multitude d'époques agglomérées sans effort de cohésion. Les nombreux propriétaires ont tour à tour modifié ou restauré les pièces qui toutes offrent un visage différent de la précédente. De plus, une es-

couade d'antiquaires a adopté le château pour y présenter des marchandises issues de toutes les époques, brouillant les cartes encore davantage. Ils ont choisi là un écrin digne des marchandises qu'ils exposent.

Meubles anciens

Ils sont une vingtaine à avoir investi les pièces du château, formant ainsi le plus grand centre d'antiquités du pays. Chacun a meublé un coin de la bâtisse selon son goût, exposant des objets allant des meubles aux tapis, en passant par les tableaux, sculptures, bijoux, horloges, bibelots, vaisselle, etc. de la Haute-Epoque à l'Art-Déco. Les amateurs y trouveront leur compte puisqu'ils peuvent se contenter d'admirer, mais aussi acheter sur place l'objet de leurs rêves.

Histoire et légende

A côté du château, une petite dépendance nommée la Grange offre à tout un chacun la possibilité de vendre soi-même des meubles ou objets dont il souhaite se séparer. Même si vous n'avez rien à vendre, une petite visite s'impose.

Bien avant de devenir le repaire des antiquaires, le château fut édifié au XIIe siècle par les barons de Vaud. Incendié en 1530 par les Bernois qui allaient secourir Genève, la forteresse d'alors fut réparée et transformée.

Le château passa de main en main jusqu'en 1723, année où il fut acquis par la marquise de Langallerie, une veuve qui avait le goût de la fête et qui dépensa sans compter pour rendre sa chère demeure digne de ses réceptions fastueuses.

La légende dit que la dame demanda à être emmurée après sa mort quelque part dans la maison. On raconte qu'à partir de là, les nuits sans lune, une ombre se glissait parmi les ombres et que la bâtisse résonnait de hululements plaintifs. Le fantôme de la marquise? En 1948, lors de travaux de réparation, des ouvriers découvrirent l'endroit où la marquise avait été enterrée, ainsi que son squelette...

Sophie Bourquin

● Le château est ouvert du mercredi au dimanche, de 14h à 18h.



Dégustation sous les voûtes

Dans les caves aux voûtes gothiques du château d'Allaman, les amateurs de bon vin trouveront de quoi flatter leur palais. On y propose en effet un vaste choix de grands vins suisses et étrangers. En spécialité, vous pourrez découvrir les crus des domaines et châteaux dont la Société vinicole de Perroy vinifie la récolte en exclusivité. Dégustation et vente sont au programme et ne craignez pas de venir nombreux, le Caveau peut accueillir jusqu'à une centaine de convives. De quoi se détendre agréablement après la visite du château et de ses antiquaires et, si vous avez poussé jusque-là, une promenade le long de la plage située à deux pas. /sab

Bacchus La beauté par la vigne

On connaissait la vinothérapie sous sa forme interne - c'est-à-dire la consommation raisonnée de vins choisis en fonction de leurs effets favorables sur la santé - voici maintenant la vinothérapie à usage externe. Bacchus, auquel aucun aspect de la culture viti-vinicole n'est étranger ne pouvait bien sûr rester insensible à cette nouveauté. Ainsi le prestigieux hôtel Meurice, rue de Rivoli, à Paris, propose depuis le début de l'année des soins de beauté tous issus de l'utilisation du raisin et de ses dérivés. La gamme des soins proposés est vaste, en voici quelques-uns parmi bien d'autres. Le massage dit «pulp friction» - admirez au passage la référence cinématographique - est un soin complet du corps à base de raisin frais pour retrouver une peau douce et hydratée. Le gommage dit «crushed carbernet», à partir de pépins de



raisin riches en polyphénols, miel et huiles essentielles débarrasse le corps des cellules mortes. Et le soin anti-âge baptisé «vinolift» associe les ultrasons, l'électrostimulation, le courant galvanique et l'application d'un sérum de polyphénols extrait des pépins. Les soins - entre 50 minutes et 1h30 - sont facturés de 150 à 175 francs. Et, c'est le must, on peut même s'offrir un bon verre de vin à la sortie.

Jacques Girard

Table Travers de porc aux chanterelles et à la truffe

Pour 4 personnes: 8 travers de porc de 200g pièce avec os; 30g de miel d'acia; 5cl d'huile de pépins de raisin; 300g de chanterelles d'été; 1 botte de romarin; 1 truffe du Périgord (ou 3cl d'huile de truffes); 30g de beurre; 1dl de vinaigre balsamique; 1 gousse d'ail; 2 échalotes; 1 dl de fond de veau; sel et poivre. Coût: 70 francs. Préparation: 1 heure.

Déroulement de la recette: nettoyer l'os des travers, badigeonner ceux-ci du mélange de miel et d'huile de pépins de raisin. Poivrer et laisser reposer. Brosser les chanterelles et les faire sauter dans 10g de beurre durant 8 minutes. Les réserver sur une assiette. Verser dans la



Les chanterelles d'été ne ressemblent que peu aux chanterelles normales. Elles sont moins chères, mais plus rustiques.

photo N. Graf

poêle le vinaigre et ajouter les échalotes et l'ail hachés. Laisser réduire de moitié et ajouter le fond de veau. Cuire à petite ébullition. Placer les travers de porc dans un plat et mettre à cuire au four préchauffé à 250°. Rôtir du-

rant 20 minutes et réduire la température à 180°. Effeuillement romarin et le bacher grossièrement. Ajouter à la sauce, avec les chanterelles et le reste de beurre.

Brosser la truffe et la trancher en lamelles. Assaisonner de sel et poivre, ne plus cuire. Dresser sur assiettes en plaçant un dôme de champignons, la sauce à côté et les travers en V dessus. Vous pouvez accompagner ce plat de gratin dauphinois et de salade verte.

Equilibre alimentaire: 490 cal/personne (protides 31%, glucides 20%, lipides 49%). Vin proposé: un Saint-Joseph rouge (domaine du Vieux-Chêne 1998).

NIG

Nuit branchée Mister Latino



Week-end latino à la Rotonde... photo a

Le Casino de la Rotonde vous concocte pour ce week-end deux soirées chaudes, très chaudes. Vendredi soir, salsa pour tout le monde, histoire de donner le ton et de vous mettre en bouche pour la nuit de samedi où les beaux mâles seront à l'honneur. En vue de l'élection d'un Mister Latino qui sera désigné en avril, plusieurs candidats neuchâtelois défileront pour le plus grand plaisir des dames et demo-

selles. L'heureux gagnant aura toutes les chances de coiffer ses lauriers en avril. Un professionnel de la salsa vous fera de plus une démonstration de son talent, samedi en début de soirée. Mais la nuit ne s'arrêtera pas là, puisque trois Djs officieront aux platines afin de vous faire danser jusqu'à plus soif.

SAB

● Neuchâtel, Casino de la Rotonde, vendredi 2 et samedi 3 mars, à 22h.

Avis de recherche

«Avis de recherche» propose un «Lieu mystère» à découvrir.

Un tirage au sort désignera un gagnant, qui recevra un billet de 20 francs. Réponse jusqu'au 4 mars à: Concours Avis de recherche, L'Express-L'Impartial, Magazine, Pierre-à-Mazel 39, 2000 Neuchâtel ou rue Neuve 14, 2300 La Chaux-de-Fonds. / réd

Leena Racine, de Corcelles, gagne 20 francs pour avoir reconnu la semaine dernière la tour de Rive à La Neuveville.

La question à 20 francs

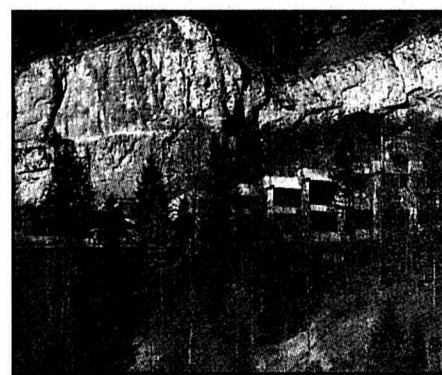

EN BREF

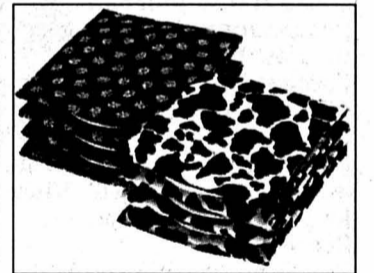

● LE GADGET. Peau de bête ou semis de fleurettes: ainsi se présentent Ranch et Edelweiss, les nouveaux chauffe-assiettes Solis. Chaudement recommandés, on n'en doute point, ces coussins munis de thermostat de sécurité permettent, entre leurs couches rembourrées, de porter à température idéale pour le service jusqu'à dix assiettes, sans que leur utilisateur se brûle les doigts. Une bonne idée pour fêter les gâteaux. Les chauffe-assiettes existent aussi en notes bleues, rouges et jaunes, ou en rayures. / sog

● Commerces spécialisés, moins de 110 francs.

● AU MARCHÉ. Eté, automne, hiver: chaque saison fournit une poire pour la soif! Les poires se prêtant mal à la congélation, on les conservera à l'air ambiant, séparées les unes des autres: fragiles, elles se marquent facilement. La poire possède assez de qualités pour prendre un dessert à sa charge toute seule. Mais elle est aussi le complément précieux des charlottes, tourtes, tartes ou couronnes de fruits froids. Ce fruit se montre par ailleurs très à l'aise dans les mets aigres-doux, tels que le poulet au curry ou, mariée à la confiture d'airelle, le gibier. Bonne poire, la poire avoue cependant une carence en vitamine C; on pourra parfois la compenser en incorporant un jus de citron à la préparation. /dbo

Abonnez-vous à L'Impartial

Une information matinale complète pour voir la vie sous tous les angles.



- La région, la Suisse et le monde, avec 50 journalistes et photographes pour une actualité quotidienne complète. Les événements, la politique, l'économie, les faits de société. Tout ce qui bouge, nous interroge, éclaire notre présent et notre avenir.
- Tout ce qui vous touche de près. La vie locale, l'actualité régionale, le paysage commercial. Une information irremplaçable pour savoir ce qui se passe ici et maintenant.
- Vos loisirs, vos passions, avec des rubriques qui vous accompagnent dans le sport et la vie culturelle. Les événements, les agendas, des idées pour vos sorties.

Je m'abonne

- annuel Fr. 298.-
- semestriel Fr. 158.-
- trimestriel Fr. 84.-
- en tant que nouvel abonné régulier, je désire recevoir la carte Label bleu, le club des abonnés de L'Impartial.

Je réglerai le montant à la réception de la facture.

A retourner à L'IMPARTIAL, Service des abonnements,
Rue Neuve 14, 2300 La Chaux-de-Fonds, tél. 032 / 911 23 11.

Il vous est également possible de vous abonner
via notre site internet www.limpartial.ch, rubrique abonnés.

Nom: _____

Prénom: _____

Rue et no: _____

NP / Localité: _____

No de téléphone: _____

Date: _____

Signature: _____





Immobilier à vendre



MARIN, 3 1/2 pièces avec place de parc. Prix intéressant. Ecrire sous chiffres D 132-089738 à Publicitas S.A., case postale 2054, 2302 La Chaux-de-Fonds.

SAINT-BLAISE centre, maison ancienne XVI^e siècle, 6 1/2 pièces avec jardin et local commercial. Fr. 850 000.- à discuter. Sous chiffres R 028-297544 à Publicitas S.A., case postale 1471, 2001 Neuchâtel 1

VILLERS-LE-LAC, vendis parcelles de terrains à bâtir, viabilisés de 7 à 14 ares, libre choix construction. Renseignements au tél. 03 81 41 27 29.

WWW.CIM-HABITAT.CH. Le plus grand choix de villas clés en main. Tél. 026 663 93 00.

Immobilier à louer



MONTMOLLIN, studio avec cuisine agencée, 1 cave, balcon. Entrée 01.04.01. Loyer Fr. 690.-, charges comprises. Tél. 032 731 12 89, de 10 à 12 heures.

AU LANDERON, charmant 4 pièces + garage, sans balcon, libre 1er mai, Fr. 1200.-, charges comprises. Tél. 032 751 61 69 ou Tél. 079 672 32 73.

CHEZ-LE-BART, petit 1 pièce meublé et entièrement équipé. Cuisine aménagée, salle de bains, tout confort, T.V., téléphone, part au jardin, entrée indépendante. Location au mois. Libre tout de suite. Fr. 550.-, charges comprises. Tél. 032 835 32 40, le soir.

FENIN, studio avec cachet, cuisine agencée + 1 place de parc. A 2 minutes des transports publics. Fr. 650.-, charges comprises. Tél. 032 853 54 33.

FLEURIER, 1 pièce, renové, cuisine habitable, salle de bains-WC. Peut convenir comme pied-à-terre ou week-end. A personne tranquille de préférence. Libre. Tél. 032 861 36 23, le soir.

LA CHAUX-DE-FONDS, 4 1/2 pièces, cuisine agencée, WC séparés, ensoleillé, cave, terrasse, 98 m², renové, Fr. 1250.-, charges comprises, tranquille. Tél. 032 926 14 89.

LE LOCLE, 2 pièces meublé, libre tout de suite, courte durée possible. Tél. 079 442 46 58.

LE LOCLE, très beaux 2 1/2 et 4 1/2 pièces, cuisines agencées, balcons, caves. Très bon état. Tél. 032 931 14 23.

LE LOCLE, Cardamines 11, bel appartement de 4 1/2 pièces, balcon, ascenseur (libre tout de suite), loyer modéré. Tél. 079 672 21 91, dès 18 heures.

LE LOCLE, Jaluse 13, 1 appartement 3 pièces, 1 appartement 4 pièces, chacun avec balcon et commodités. Ecrire sous chiffres C 028-297645 à Publicitas S.A., case postale 1471, 2001 Neuchâtel 1.

LE NOIRMONT, 5 1/2 pièces, tout confort, dans villa, cheminée de salon, cuisine agencée, garage. Fr. 1'600.-, charges comprises. Tél. 079 393 80 58.

LES BRENETS, spacieux duplex agencé de 4 1/2 pièces, loyer Fr. 1300.-, charges comprises, libre dès le 1er avril. Tél. 032 932 10 84.

MARIN, centre du village, surface commerciale et dépôt, total 112 m². Tél. 032 753 71 08.

NEUCHÂTEL CENTRE, 2 pièces, calme, Fr. 550.-, charges comprises, pour le 1er avril. Tél. 026 300 87 36.

NEUCHÂTEL, avenue Bellevaux, 2 1/2 pièces, bel appartement, terrasse, tout confort, dès avril 2001, Fr. 1340.- par mois. Tél. 079 440 00 85, 18-20 heures.

NEUCHÂTEL, chambre indépendante, meublée, confort, douche, libre. Tél. 032 724 70 23.



PESEUX, à littéraire de préférence, 3 pièces dans petit immeuble, dont 1 avec bibliothèque blanche sur mesure, de 4,20m sur 3,50m, cuisine non agencée habitable (je vend mes appareils ménagers), beau balcon, cave et galetas, quartier tranquille, pour fin mars. Loyer Fr. 900.-, charges et place de parc comprises, pas d'animaux. Tél. 032 730 17 92.

TRAVERS, Café restaurant, Buffet de la gare, à louer, patente exigée. Tél. 032 863 28 32.

Immobilier demandes d'achat

CERCHE de Marin à Cortaillod, maison du début du siècle, surface habitable dès 250m², Ecrire sous chiffre U 028-293134 à Publicitas S.A., case postale 1471, 2001 Neuchâtel 1.

CERCHE terrain constructible pour villa avec vue sur le lac, dès 800 m². Ecrire sous chiffres Z 028-295584 à Publicitas S.A., case postale 1471, 2001 Neuchâtel 1.

LA CHAUX-DE-FONDS et environs petit immeuble locatif, vétuste. Prix raisonnable. Ecrire sous chiffre P 132-089741 à Publicitas S.A., case postale 2054, 2302 La Chaux-de-Fonds.

Immobilier demandes de location

HAUTS DE NEUCHÂTEL, couple dans la cinquantaine, tranquille, cherche appartement environ 100 m², balcon ou terrasse avec vue lac. Tél. 032 968 53 60 le soir. RÉCOMPENSE.

HAUT DE NEUCHÂTEL, ou Pesieux, cherche 3 1/2 pièces, cuisine agencée, éventuellement place de parc ou garage. Loyer maximum Fr. 1100.-. Tél. 078 690 23 04 ou 078 627 78 38.

MAMAN, 1 enfant, cherche 2 1/2-3 pièces, région Thielle Wavre, Cornaux, loyer modéré. Tél. 079 325 57 75.

NEUCHÂTEL, jeune couple cherche appartement 4 pièces, maximum Fr. 1'300.-, charges comprises. Tél. 032 725 62 16.

NEUCHÂTEL, proche centre ville, dame retraitée, cherche 3 pièces, cuisine agencée habitable, si possible balcon. Tél. 032 968 53 60, le soir.

URGENT, cherche atelier-dépôt, région Colombier-Auvernier. Tél. 079 338 00 20.

Animaux

CHATS ET CHIENS de tout âge cherchent gentilles familles d'adoption. Téléphoner à SPAN Tél. 032 841 44 29.

Cherche à acheter

POUPÉES anciennes, vieux ours en peluche et premières "Barbie". Tél. 032 913 07 06.

ACHAT AU MEILLEUR PRIX: meubles, outils et fournitures d'horlogerie, montres, tableaux. Débarras d'appartements, successions. Paiement comptant, discrétion assurée. Tél. 079 544 44 04 ou le soir au 032 489 11 68.

A vendre

À WWW.EUROFITNESS.CH, vente de matériel Fitness pour particulier et professionnel, aussi occasion. Tél. 079 210 80 68, Lasam SA.

BELLE OCCASION, table à manger ou de conférence (plateau de verre de protection) en bois massif avec petit secrétaire et 8 chaises assorties. Fr. 1500.-. Tél. 032 730 19 19.

OUTILLAGE D'HORLOGER, très bon état. Valeur Fr. 6500.- répertoriée. A vendre Fr. 3500.-. Tél. 032 853 36 69.

Rencontres

JEUNE FEMME de couleur, 30 ans, cherche homme de 35 à 50 ans, pour amitié et plus si entente. Ecrire sous chiffre C 132-090143 à Publicitas S.A., case postale 2054, 2302 La Chaux-de-Fonds.

250 FEMMES SEULES, hors agence: Tél. 032 566 20 20, www.ligneducoeur.ch

Vacances

LES VÉRINES/VS, (à 5 min. d'Ovronnaz et Saillon), à louer gîte pour 4 personnes. Logement: Fr. 80.-, la nuit. Tél. 079 245 34 11.

Demandes d'emploi

DAME PORTUGAISE, consciencieuse cherche heures de ménage pour tous les 15 jours, le mercredi après-midi et le samedi matin. Tél. 032 914 11 81, le soir.

HOMME cherche travail, menuiserie - peinture - carrelage - maçonnerie. Prix intéressant. Tél. 032 914 43 82.

JE FAIS toutes vos lessives et repassage à mon domicile. Tél. 032 724 59 80.

JE NETTOIE appartement après déménagement. Tél. 079 414 95 93.

Offres d'emploi

CERCHE esthéticienne, pédicure, manucure. Tél. 079 353 62 83.

JE CERCHE 1 personne pour le ménage, 2 heures par semaine, région La Coudre. Tél. 032 753 68 47.

JEUNE FILLE sérieuse pour s'occuper de 4 enfants, les après-midi et week-ends. Tél. 079 434 86 13.

LINGÈRE à temps complet est recherchée par l'Hôtel de Nemours au Landeron. Tél. 032 721 23 56.

NETTOYAGES D'APPARTEMENTS. Toute la journée du lundi au vendredi. (2 personnes). Tél. 032 753 49 74 - 079 220 55 37.

NEUCHÂTEL, cherchons femme de ménage 2 heures par semaine (travail déclaré). Tél. 032 730 58 18.

TRESSSES AFRICAINES. Je peux me déplacer. Travail de qualité. Bon prix. Tél. 076 542 85 52.

Véhicules d'occasion

ACHAT VOITURES récentes (fort km, accidentées) et utilitaires. Tél. 079 621 92 92.

FORD ESCORT, 1,6 16V, 09.1991, 136000 km, expertisée, verrouillage central, vitres électriques. Fr. 4000.-. Tél. 032 725 99 44 le soir

FORD ESCORT, expertisée, options, prix intéressant à discuter. Tél. 078 624 81 42.

FORD GALAXY, 2.8 automatique, 4x4, blanche, 174 CV, 04.98, 70000 km, toutes options. Fr. 26000.-. Tél. 079 337 68 22.

OPEL CORSA, Swing, 1300i, 102000 km, excellent état, expertisée, Fr. 2600.-. Tél. 032 841 34 06 ou 079 681 14 68.

OPEL VECTRA SPORT, 2.0 i, 16 V, 2.1998 Violet (aubergine), 52000 km, radio CD, ABS, 2 airbags, ordinateur de bord, peinture métallisée, climatisation automatique. Prix 19000.-. Prendre contact au tél. 032 841 46 36, le soir.

PEUGEOT 205 1,9 GTI, 1988, 152000 km, grise, expertisée. Au plus offrant. Tél. 079 480 54 48

RENAULT TWINGO, année 1995, 95000 km, Fr. 4200.-, à discuter. Tél. 079 708 75 29.

TOYOTA COROLLA GLI, blanche, break, 4x4, 195000 km. Année 1989, expertisée 2000. Fr. 5000.-, à discuter. Tél. 079 560 14 44.

Divers

JE NE PENSE qu'à une chose, revenir vers toi, pour te couvrir de bisous. Mayen.

COURS DE CHINOIS, tout niveau, avec expérience. Tél. 032 731 46 94.

COURS DE DISCO-FOX, débutant, au Club 108, dès le mardi 06.03.01. Tél. 032 731 59 51 ou 079 219 22 26.

DÉCLARATION D'IMPÔTS, simple, efficace et rapide, chez vous. Tél. 079 240 42 46.

IMPÔTS. Votre déclaration informatisée. Téléchargez votre logiciel fiscal. www.E-Fisc.ch

OCCASIONS appareils ménagers avec garantie, dépôt-vente achat / débarras / revente. Tél. 032 913 00 55, 9h-12h, 14h-18h.

RÉNOVATION DE BAINOIRES, tout système pour la Suisse romande. SANI-BAIN SNC, 1443 Champvent. Tél. 024 459 17 21.

ROBES DE MARIÉE, un choix impressionnant vous attend chez Annette Geugis, Cortaillod. Tél. 032 842 30 09.

Prévois ton avenir

viscom

Métiers de la branche graphique
Région Suisse romande · Tél. 021 343 21 15
www.viscom.ch

Collection Hypatie

Claudine Houriet

Le ravaudage de l'âme

ÉDITIONS LUCE WILQUIN

retard. Les jeunes filles déjà branchées sur leur walkman, en fuite dans un paradis bruyant scandé par des basses obsédantes.

Il se dirigea vers un petit café. Une équipe de gais lurons y jouait aux cartes en permanence. Leurs répliques l'amuseraient un moment. Deux vieux types y traînaient, lugubres. Sarah l'attendait. Impossible de s'esquiver. Il subirait à nouveau ce tête-à-tête terrible qui l'avait anéanti. Résigné, il marcha jusqu'au fleuve. Il aimait la lente avance des eaux grises à travers la ville, le cheminement immuable, indifférent à la densité du trafic et à l'agitation de la foule. Il s'arrêta au milieu de la passerelle enjambant la retenue d'où jaillissait une écume blanche tumultueuse. S'il devait souffrir, que ce soit au-dessus de ces flots qui emporteraient le passé comme un défunt.

Quatre ans auparavant, il était entré avec Rosine dans une boutique de mode. Elle déambulait devant lui, vêtue d'un deux-pièces décollé très court. Le noir seyait à son teint, accentuait sa minceur, la longueur de ses jambes.

– Tu es superbe.
Elle lui offrit son sourire et retourna dans la cabine. Il aperçut soudain Sarah qui les observait, un pli mauvais entre les yeux. Il balbutia, pétrifié:

– Sarah, il y a longtemps que j'aimerais te parler. On se retrouve au Central?
Elle eut un signe d'acquiescement et tourna les talons. Rosine ne s'était doutée de rien. Elle partit joyeuse à son cours de danse et il courut au Central. Sa tête bourdonnait d'une plaidoirie échevelée qu'il n'arrivait pas à maîtriser. Il fallait persuader Sarah il ne savait plus exactement de quoi. De son amour, de sa malchance lors du concert de Jirka, des rap-

ports d'amitié qu'il entretenait avec Rosine. De son désir de les voir, elle et son frère. De son amour, surtout de son amour.

Elle était assise, pâle, immobile. Blonde, frêle. Il maîtrisa difficilement l'élan qui le poussa à la serrer dans ses bras.

– Ma petite fille chérie, murmura-t-il intérieurement.

Elle tourna la tête. Le regard glacé qui le transperçait l'avait condamné.

Il tenta de se justifier, en accusé qui s'estime d'avance perdu. Systématiquement, elle détruisait ses arguments, impitoyable. Il perdait pied, se contredisait. Elle l'acculait. Quand il lui expliqua que la solitude et le vide de son existence seuls l'avaient poussé à aider Rosine, elle lui rit au nez.

NEUCHÂTEL

RÉFORMÉS COLLEGIALE. Di 10h, culte d'ouverture de Carême avec sainte cène, MM. F. Jacot et M. Morier.

TEMPLE DU BAS. Ouverture de Carême, regroupement à 10 heures à la Collégiale. Chaque mardi, jeudi et samedi de 10h à 10h15, recueillement au Temple du Bas.

MALADIÈRE. Ouverture de Carême, regroupement à 10 heures à la Collégiale.

ERMITAGE. Journée des malades, culte à 10 heures aux Cadolles.

VALANGINES. Di 10h, culte, M. A. Miaz; 11h15, culte africain. Repas à l'issue du culte.

CADOLLES. Di 10h, célébration dominicale avec la paroisse de l'Ermitage, Mme E. Putsch. Journée des malades.

SERRIÈRES. Di 10h, culte, sainte cène, M. R. Wullemin.

LA COUDRE. Di 10h, culte, sainte cène, M. R. Tolck.

CHAUMONT. Lundi 5 mars à 14h30, culte à la Chomette, M. R. Tolck.

CHARMETTES. Di 10h, culte, sainte cène, M. G. Labarraque.

DEUTSCHSPRACHIGE REFORMIERTE KIRCHGE-MEINDE. Kein Gottesdienst im Temple du Bas. Um 10. Uhr, Gottesdienst in der Methodistengemeinde.

CATHOLIQUES ROMAINS NOTRE-DAME. Messes: sa (17h en portugais); di 10h, messe intercommunautaire, (16h en espagnol), 18h. Sacrement du pardon: sa 11-12h.

VAUSEYON, ÉGLISE SAINT-NICOLAS. Di 10h30, pas de messe.

SERRIÈRES, ÉGLISE SAINT-MARC. Messes: sa messe à 17h30; di (10h15 en italien).

LA COUDRE, SAINT-NORBERT. Messes: sa 18h, pas de messe; di 17h, messe selon le rite Saint Pie V, 1er et 3e dimanche du mois.

HÔPITAL DE LA PROVIDENCE. Di 9h, messe.

HÔPITAL DES CADOLLES. Di 10h, célébration dominicale (aumônerie protestante 1er et 3e dim; catholique 2e et 4e dim.).

MISSION ESPAGNOLE. Di 16h, messe à Notre-Dame.

MISSION ITALIENNE. Messe: di 10h15 à St-Marc.

MISSION PORTUGAISE. Messe: sa 17h à Notre-Dame.

MISSION POLONAISE. Messe: 10h à la chapelle de la Providence, le 4e dimanche de chaque mois.

COMMUNAUTÉ CROATE. Eucharistie à 16h à la chapelle de la Providence, le 1er et 3e samedi du mois.

CATHOLIQUES CHRÉTIENS SAINT-JEAN-BAPTISTE. (Emer-de-Vattel). 1er dimanche du carême. 9h30, messe et liturgie pénitentielle régionale pour le début du carême à Saint-Imier.

NEO-APOSTOLIQUES (Rue Gabriel Lory 1). Di 9h30; me 20h, services divins.

ÉVANGÉLIQUES ACTION BIBLIQUE. (Evoles 8a, 753 12 53). Di 9h45, culte (programme enfants). Ma 19h30, prière; ve 18h, ados; sa 19h, jeunes.

ÉGLISE ÉVANGÉLIQUE DU TEEN. (Portes-Rouges 36). Di 10h, culte (garderie, école du dimanche).

ÉGLISE APOSTOLIQUE ÉVANGÉLIQUE. (Salle des Terreaux. Passage Max-de-Meuron 3, 724 55 22). Di 9h30, culte et activités pour les enfants, repas communautaire.

ÉGLISE ÉVANGÉLIQUE DE LA FRATERNITÉ CHRÉTIENNE. (Rue Saint-Nicolas 8). Di 9h30, culte. Me 20h, réunion.

ÉGLISE ÉVANGÉLIQUE LIBRE (av. de la Gare 18). Di 9h30, culte, sainte cène, culte des enfants et garderie.

ÉGLISE ÉVANGÉLIQUE MÉTHODISTE. Di 10h, culte et sainte cène en allemand; culte des enfants. Vendredi 2 mars, pas de groupe des ados.

EVANGELISCHE STADTMIS-SION. Di 10h, culte en français en commun avec l'Eglise La Croisée, écoutez le message téléphonique au 724 90 18.

CHIESA EVANGELICA PENTECOSTALE. (Saint-Nicolas 8). Domenica ore 17 (italiano); giovedì ore 20, preghiera e studio biblico, sabato ore 17 incontro dei giovani.

ÉGLISE ÉVANGÉLIQUE CHAPELLE DE L'ESPOIR (Evoles 59). Di 9h30, culte, sainte cène. Me 20h, louange et prière.

ARMÉE DU SALUT. Di 9h45, culte présidé (école du dimanche, garderie); 12h, dîner communautaire; 19h, réunion de prière. Ma 9h30, café-téria-contact; 14h30, Ligue du Foyer-groupe de dames. Je 12h15, soupe pour tous; 20h, étude biblique et prière.

AUTRES ÉGLISE ADVENTISTE DU 7ÈME JOUR. Sa 9h15, l'église à l'étude; 10h30, culte avec prédication. Ma 19h30, réunion de prière.

ENGLISH CHURCH OF NEUCHÂTEL. (Chapelle des Charrettes, rue Varnoz 2, near Beaugard cemetery). 2nd Sunday (at 5 p.m.) Family Service. Last Sunday (at 5 p.m.) Family Communion Service.

PREMIÈRE ÉGLISE DU CHRIST, SCIENTISTE. 9h30, culte et école du dimanche. Me 19h, réunion. Salle de lecture ouverte au public (lu-sa 14h30-17h).

TÉMOINS DE JÉHOVAH. (r. des Moulins 51). Discours public: sa 16h30; étude biblique: sa 17h20.

VAL-DE-RUZ RÉFORMÉS

Ensemble I SAVAGNIER. Di 10h, culte, sainte cène; Jeanne-Marie Diacon.

Ensemble II CERNIER. Di 10h, culte, sainte cène, Gilles Bourquin.

Ensemble III COFFRANE. Di 10h, culte, sainte cène, Frédéric Hamman.

LANDEYEUX. Di 10h, célébration œcuménique de la journée des malades à la salle polyvalente, Danièle Huguenin.

CATHOLIQUES ROMAINS CERNIER. Sa 18h, messe.

LES GENEVEYS-SUR-COFFRANE, ÉGLISE ÉVANGÉLIQUE MISSIONNAIRE. Di 9h45, culte, école du dimanche et garderie (centre scolaire).

VILLIERS, ASSEMBLÉE ÉVANGÉLIQUE DES FRÈRES (à la salle chez famille Frédéric Cuhe, agriculteur, ch. du Tombet 2). 1er dimanche à 14 heures.

DISTRICT DE BOUDRY RÉFORMÉS

EST AUVERNIER. Di 18h, office du soir, Mme R.-A. Guinchard.

BOLE. Di 10h, culte, Mme Ellen Dunst.

COLOMBIER. Di 9h45, culte, sainte cène, M. S. Rouèche.

CORCELLES-CORMONDRECHE. Di 10h (temple) culte, sainte cène, M. René Péter.

PESEUX. Di 10h, culte, sainte cène, Mme D. Collaud.

ROCHFERT. Di 10h, culte, Mme R.-A. Guinchard.

QUEST BEVAIX. Di 10h, culte, sainte cène, M. A. Paris.

BOUDRY. Di 20h, culte, sainte cène, M. A. Paris.

CORTAILLOD. Di 10h, culte, sainte cène, Mme C. Borel.

SAINT-AUBIN. Di 10h, culte, sainte cène, M. F. Demarle.

PERREUX. Di 9h45, culte, sainte cène.

VAUMARCUS (LA ROCHELLE). Di 11h15, culte, sainte cène.

CATHOLIQUES ROMAINS AUVERNIER. Di 11h15, messe.

BEVAIX. Di 11h, messe.

BOUDRY. Di 9h30, messe.

COLOMBIER. Sa 17h, messe - ouverture du Carême; di 9h45, messe.

CORTAILLOD. Sa 18h, messe.

GORGIER-LA BÉROCHE. Sa 18h, messe.

PESEUX. Sa 18h; di 10h, messes.

NEO-APOSTOLIQUES

BOUDRY. (Route des Adoz 21a). Di 9h30; je 20h, services divins.

ÉVANGÉLIQUES BOUDRY, ÉVANGÉLIQUE LIBRE. Di 10h, culte (garderie).

Ma 12h, club des enfants. Repas et animation biblique.

COLOMBIER, ÉVANGÉLIQUE LIBRE. Di 9h45, culte, M. J. Zbinden (garderie, école du dimanche). Me 11h30-13h45, Heure de la Joie. Le 2e jeudi du mois à 20h, étude biblique. Le 4e jeudi du mois à 20h, réunion de prière.

CORMONDRECHE, ASSEMBLÉE ÉVANGÉLIQUE DES FRÈRES. (Salle de l'assemblée, av. Beaugard 48). 1er, 2e et 4e dimanche à 10h. Mercredi après le 1er et le 3e dimanche à 20h.

GORGIER, ÉVANGÉLIQUE (Combamare 19). Di 9h45, culte. En semaine groupe de maison (se renseigner au 835 41 24).

PESEUX, ÉVANGÉLIQUE. Di 9h30, culte, école du dimanche.

SAINT-AUBIN, ARMÉE DU SALUT (Bayard 7). Sa 17h, Teens; 20h, club des jeunes. Di 10h, culte; 20h, prière. Ma 9h30, prière; 14h30, Ligue du Foyer.

AUTRES CORTAILLOD, TÉMOINS DE JÉHOVAH. Discours public et étude biblique, sa 17h (français), 19h (espagnol), di 9h30 (italien).

PESEUX, JÉSUS-CHRIST DES SAINTS DES DERNIERS JOURS. Di 9h, réunion de prière, de société de secours jeunes filles et primaire; 10h, école du dimanche; 10h50, réunion de sainte cène; ve 19h, chœur, séminaire et institut; 20h, activités.

ENTRE-DEUX-LACS RÉFORMÉS

CORNAUX-CRESSIER-ENGES-THIELLE-WAVRE. Di 10h, culte, sainte cène à Cornaux.

HAUTERIVE. Culte de l'enfance: voir sous Saint-Blaise (réformés).

LE LANDERON. Di 19h, culte.

MARIN-ÉPAGNIER. Di 10h, culte.

PRÉFARGIER. Di 10h, culte au home pour les malades.

SAINT-BLAISE. Di 10h, culte, sainte cène.

LIGNIÈRES-NODS. Di 10h15, culte à Nods.

CATHOLIQUES ROMAINS CRESSIER-ENGES-CORNAUX. Sa 17h30, messe - chorale à Cornaux.

HAUTERIVE. Voir sous Saint-Blaise.

LE LANDERON. Di 10h, messe - groupe liturgique.

MARIN-ÉPAGNIER - THIELLE-WAVRE. Di 9h, messe.

PRÉFARGIER. Me 9h, messe (à la petite chapelle).

SAINT-BLAISE. Ve 9h; sa 18h; di 10h15, messes.

NEO-APOSTOLIQUES LE LANDERON. (Rue du Pont-de-Vaux). Di 9h30; je 20h, services divins.

ÉVANGÉLIQUES LE LANDERON, COMMUNAUTÉ ÉVANGÉLIQUE. (rte de La Neuveville 5). Di 10h, culte (garderie et programme pour les enfants), accueil café dès 9h30. Je 20h, groupes de maison.

MARIN-ÉPAGNIER. (Espace Perrier, salle Epagnier). Di 9h30, culte, sainte cène (garderie, école du dimanche). Ma 20h, réunion de prière à la salle de La Ramée, Espace Perrier.

SAINT-BLAISE, COMMUNAUTÉ CHRÉTIENNE DE LA GRÂCE. (Musinière 17). Sa 19h30, Z.I. Cornaux. Groupes de jeunes. Di 9h45, culte, sainte cène (école du dimanche); à midi agape. Me 20h, prières et cours bibliques.

SAINT-BLAISE, ÉGLISE ÉVANGÉLIQUE DE LA DÎME. Di 9h, groupe des ados; 10h, culte, sainte cène (garderie). Adresse: ruelle des Voûtes 1. Me 20h15, réunion de louange et prière. Adresse: ruelle des Voûtes 1.

VAL-DE-TRAVERS RÉFORMÉS

LES BAYARDS. Aux Verrières.

BUTTES. Di 9h, culte.

LA CÔTE-AUX-FÉES. Di 10h,

culte. **Communauté Effata:** tous les soirs, prière à 19h; tous les jeudis à 18h, repas ouvert à tous; 19h, célébration.

COUVET. Di 10h, culte à l'hôpital.

HAUTE-AREUSE: FLEURIER. Di 10h, culte, sainte cène.

MÔTIERS. A Fleurier.

SAINT-SULPICE. A Fleurier.

BOVERESSE. A Fleurier.

NOIRAIGUE. A Couvet.

TRAVERS. A Couvet.

LES VERRIÈRES. Di 10h, culte, sainte cène.

CATHOLIQUES ROMAINS COUVET. Messes: Ve 10h à l'hôpital; di 10h, célébration œcuménique à l'hôpital du Val-de-Travers; ma 8h30; me 15h.

FLEURIER. (Av. D. Jeanrichard 6). Di 9h30; je 20h, services divins.

ÉVANGÉLIQUES COUVET (St. Gervais), ÉGLISE ÉVANGÉLIQUE LIBRE. Di 9h45, culte, sainte cène (école du dimanche, garderie). Ma 20h, prière, étude biblique. Je, groupe de jeunes.

LA CHAUX-DE-FONDS RÉFORMÉS

GRAND-TEMPLE. Di 9h45, culte, K. Phildius, sainte cène.

LES PLANCHETTES BULLES/VALANVRON. Dimanche culte au Grand-Temple.

FAREL. Dimanche culte à Saint-Jean.

SAINT-JEAN. Di 9h45, culte, J. Pinto et F. Cadwell. Accueil de l'Eglise mennonite.

ABEILLE. Di 10h, culte, V. Tschanz-Andereg, sainte cène.

LES FORGES. Di 10h, culte, P. Tripet, sainte cène (garderie d'enfants).

LES EPLATURES. Di 9h30, culte, N. Leuba.

LA SAGNE. Dimanche culte aux Forges, à l'Abbeille ou aux Eplatures.

DEUTSCHSPRACHIGE REFORMIERTE KIRCHGE-MEINDE. (Temple-Allemand 70). Sonntag 9.45 Uhr, Gottesdienst mit Abendmahl, in Le Locle, mit Frau Pfarrer E. Müller.

CATHOLIQUES ROMAINS SACRÉ-CŒUR. Sa 18h, messe; di 10h15, messe avec Onction des malades (chorale).

NOTRE-DAME DE LA PAIX. Sa 17h30, messe; di 9h30, messe, 18h, célébration.

MISSION PORTUGAISE. Sa 14h, messe.

MISSION ITALIENNE. Sa 18h, messe aux Forges. Di 9h, messe.

MISSION ESPAGNOLE. Di 12h, messe à Notre-Dame de la Paix.

CATHOLIQUES CHRÉTIENS SAINT-PIERRE. (Chapelle 5). Di 9h30, messe et liturgie pénitentielle régionale pour le début du carême à St-Imier. Départ des voitures à 9h devant la cure.

NEO-APOSTOLIQUES (Rue de la Combe-Grieurin 46). Di 9h30; me 20h, services divins.

ÉVANGÉLIQUES ACTION BIBLIQUE. (Jardinière 90). Di 9h45, culte. Me 20h, réunions de maison Tunnels 24 et Commerce 97.

ARMÉE DU SALUT. (Numa-Droz 102). Ve 19h30, La Récréation - L'occultisme (2me partie). Di 9h45, culte - Dimanche de l'œuvre sociale; 16h, fête du poste. Lu 19h, répétition de fanfare; 20h, groupe formation futurs soldats. Me 9h, rencontre de prière. Je 20h, étude biblique «Le Saint-Esprit actif dans la communauté».

ÉGLISE CHRÉTIENNE "LE FLAMBEAU". (Manège 24). Di 9h30, culte (garderie et école du dimanche). Me 20h, soirée de louange et de bénédiction. Ve 19h30, groupe de jeunes.

ÉGLISE ÉVANGÉLIQUE LIBRE. (Paix 126). Ve 18h45, ABEL relâche. Di 9h45, culte (école du dimanche, garderie). Je 20h, prière.

ÉGLISE ÉVANGÉLIQUE DE REVEIL. Di 9h30, culte, sainte cène (garderie et école du dimanche). Ma 20h, étude biblique: «Découvrir nos dons».

MENNONITE (Les Bulles 17). Programme non communiqué.

ÉVANGÉLISATION POPULAIRE. (Jaquet-Droz 25). Di 9h45, culte.

ÉGLISE DE L'ESPÉRANCE (Rue Jacob-Brandt 10). Di 9h45, culte (garderie, école du dimanche).

EVANGELISCHE STADTMIS-SION. (Musées 37). Sonntag 9.45 Uhr, Gottesdienst mit Abendmahl. Dienstag 14. Uhr, Bazargruppe. Mittwoch 20. Uhr, wir singen. Donnerstag 20. Uhr, Abend-Predigt und Geburtstagsfeier.

LA FRATERNITÉ. (Église baptiste). Réunion de maison, mardi soir: étude biblique et prières. Culte de maison, dimanche à 10h.

ASSEMBLÉE ÉVANGÉLIQUE DES FRÈRES. (La Chaux-de-Fonds, salle de la Stadtmision, Musées 37). 3me dimanche à 14h, jeudi après le 1er et le 4me dimanche à 20h. La Sagne, c/o A. Robert, Crêt 97, 2e et 4e dimanche à 14h.

AUTRES COMMUNAUTÉ ISRAËLITE. (Synagogue, Parc 63). Solennités religieuses: ve 18h45, sa 9h15.

DOJO ZEN. Daniel JeanRichard 35 (Mission Maître Taisen Deshimaru). Horaire des zazen: matin: ma-ve 6h30-7h45, di 10h-11h30. Soir: ma/je 19h-20h, sa 17h-18h30 (initiation: 16h30).

ADVENTISTE. (Jacob-Brandt 10). Sa 9h15, étude biblique; 10h30, culte. Ma 20h, cercle d'études.

JÉSUS-CHRIST DES SAINTS DES DERNIERS JOURS. (L. Robert 105). Di 9h, réunion de prière, de la société de secours, des jeunes filles et de la primaire; 10h, école du dimanche; 10h50, sainte cène.

TÉMOINS DE JÉHOVAH. (Collège 97). Lu 19h15, école théocratique, réunion de service. Ma 19h15, étude de livre. Samedi 18h, discours public. Etude de la Tour de Garde.

LE LOCLE RÉFORMÉS

TEMPLE. Di 9h45, culte, sainte cène, E. McNeely (garderie et animation pour enfants).

CHAPELLE DU CORBUSIER. Di 8h30, culte, E. McNeely.

LES BRENETS. Sa 19h, culte laïc.

DEUTSCHSPRACHIGE REFORMIERTE KIRCHGE-MEINDE. (M.-A. Calame 2). Sonntag 9.45 Uhr, Gottesdienst mit Abendmahl, mit Frau Pfarrer E. Müller.

LA BRÉVINE. Di 10h, culte.

LES PONTS-DE-MARTEL. Di 9h45, culte (dans le cadre de la Journée mondiale de prière) garderie à la cure. Ma 20h, réunion de prière à la salle de paroisse. Je 14h, Club du 3e âge.

CATHOLIQUES ROMAINS LES BRENETS. Sa 19h, messe.

LE CERNEUX-PÉQUIGNOT. Di 11h, messe.

LE LOCLE. Sa 17h30, messe; di 9h30, messe; 10h45, messe en italien.

NEO-APOSTOLIQUES (Chapelle Girardet 2a). Di 9h30; je 20h, services divins.

ÉVANGÉLIQUES ACTION BIBLIQUE. (Envers 25). Di 9h45, culte (garderie, école du dimanche).

ARMÉE DU SALUT (Marais 36). Programme non communiqué.

COMMUNAUTÉ ÉVANGÉLIQUE LES PONTS-DE-MARTEL. (Chapelle 8). Di 10h, culte (école du dimanche, garderie).

ÉGLISE APOSTOLIQUE ÉVANGÉLIQUE. (Chapelle 5). Di 9h30, culte. En semaine, rencontre dans les foyers, tél. 931 46 48.

ÉGLISE ÉVANGÉLIQUE LIBRE. (Beau-Site 27). Di 9h45, culte (école du dimanche); 20h, prière. Je 20h, étude biblique.

AUTRES TÉMOINS DE JÉHOVAH. (Envers 39). Ma 19h15, école théocratique; 20h, réunion de service. Me 17h15 et je 19

Miracle Un prophète sur le Net

On ne sait plus trop quoi penser. On pensait avoir tout vu sur Internet. Mais abuser à ce point de la crédulité des gens, cela dépasse l'entendement. Voilà que les guérisseurs africains découvrent ce formidable moyen de communication. Cela réserve des surprises...divines!

Pour abus de confiance et usure, le Tribunal correctionnel de Lausanne condamnait le 24 octobre dernier à trois ans de prison ferme un marabout africain qui avait réussi à soutirer près de 280.000 fr. à un septuagénaire neuchâtelois sous prétexte de faire revenir auprès de lui sa bien-aimée.

Veuf et âgé de 70 ans, le retraité avait noué une relation avec une jeune femme de 22 ans plus jeune que lui. Mais celle-ci le quitta, sous prétexte que cette liaison n'était pas du goût de sa fille. Désespéré, le vieil homme s'adressa à un marabout malien, un certain «professeur Habibou» qui lui garantit le retour de la jeune femme sous le toit semi-conjugal.

Hélas, comme sœur Anne, le septuagénaire ne vit jamais rien venir, sinon fondre ses économies. En échange des incantations, prières et autres cérémonies que le «mage» africain promettait de faire et d'organiser, il lui avait remis quelque 280.000 francs. Et quand le vieillard, finalement pas trop dupe, s'aperçut qu'en guise de retour d'affection, il n'y avait que du vent, il exigea le remboursement de ses versements. Il prit rendez-vous, mais se fit accompagner par



C'est lui, Kwame Moïse, le prophète né au Togo, qui vit au Ghana, a ouvert un site en Côte d'Ivoire et fait des miracles sur Internet.

un agent de la police de sûreté. Dans sa valise, le marabout n'avait que des coupures de papier en lieu et place des billets de banque...

Pour le «professeur Habibou», il n'y a donc pas eu de miracle: pris en flagrant délit, il croupit désormais en prison. C'est la preuve que le marabout malien ne connaît pas Internet. Sinon, il se serait adressé à coup sûr à Kwame Moïse. Car ce Moïse-là est prophète. Et il a ouvert un site en Côte d'Ivoire, bien qu'il soit lui-même Togolais et qu'il vive au Ghana. Tapez: www.africaonline.co.ci/AfricaOnline/kmoise/franc/textfr.html#moise2. Sur la page d'accueil, deux images: un Jésus-Christ pâle et à l'air pensif et Moïse lui-même, un grand gaillard noir vêtu d'un costume sombre et d'une chemise blanche.

L'origine de sa vocation est résumée sobrement: «A l'âge de dix ans, il commença à manifester une intelligence et une maturité exceptionnelles». Et décida de mettre ses talents au service du Seigneur et des hommes. Geste ô combien généreux, mais qui s'ex-

plique, puisque Dieu a conféré au prophète qu'il a le «pouvoir de t'aider quels que soient les soucis qui t'assaillent».

Mais encore? Lors de «croisades» organisées chaque mois à Abidjan et à Debiso, le village ghanéen proche de la frontière ivoirienne où il réside, «des paralytiques marchent, des aveugles recouvrent la vue, des malades mentaux retrouvent la raison».

Comme le relevait le journal Le Monde, Kwame Moïse s'est converti à Internet pour mettre ses dons au service de l'humanité tout entière: «Jésus sauve tout le monde». Sous-entendu, y compris les Blancs et les riches qu'il affirme déjà avoir attirés «par milliers».

Donne-moi un enfant, aide-moi: le Seigneur exauce toutes les prières. Lorsque, bien sûr, elles passent par Kwame Moïse. Celui-ci propose deux formules aux futurs miraculés: la croisade à Abidjan ou à Debiso pour assister en direct à des guérisons spectaculaires et exposer ses préoccupations directement au prophète (les formalités d'inscription sont à retirer directement auprès du webmaster du site) ou alors le courrier électronique: «envoie un e-mail au prophète Kwame Moïse à Kmoise@africaonline.co.ci en y joignant une de tes récentes photos. Tu verras tes rêves devenir réalités».

Si la discrétion dans le traitement des données personnelles est garantie, en revanche les délais de livraison du miracle ne sont pas précisés. Dans sa prison, le «professeur Habibou» peut toujours attendre...

Jacky Nussbaum

Les gagnants de la semaine



Le personnage caché d'Elzingre (semaines 7 & 8)

Solution: Gamal Abdel NASSER, ancien président égyptien.

Gagnent une banane du club E: Marcel Guillaume (Montalchez), Noam Kadoch (Fontainemelon), Florence Schornoz (Marly).

Gagnent une banane de L'Impartial: Marc-André Eggerling (La Chaux-de-Fonds), Anne-Lise Bichsel (Les Geneveys-sur-Coffrane), Federico Teppa (Payerne).

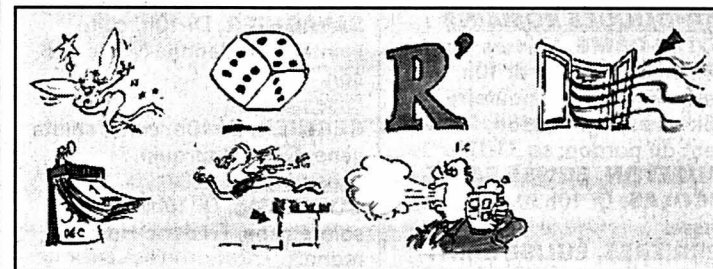

Le rébus à Tony (semaine 8):

Solution: fée-dér-air-an-haie-rot = Federer en héros

Gagnent une banane du club E: Marianne Wegmuller (Boudry), Mateo Chapuisod (Yvonand), Gérald Cherno (Neuchâtel).

Gagnent une banane de L'Impartial: Vanessa Helbling (La Chaux-de-Fonds), Julien Dick (La Chaux-de-Fonds), Benjamin Jacot (Kriens).

RADIOS VENDREDI



6.20 Les Mastodontes **6.44** PMU (les rapports) **6.50** La semaine politique **7.20** Revue de presse **7.25** Jackpot **7.40** Bonjour chez nous! **7.50** Focus **8.15** Triangle **8.40** Presse citron **9.15** L'invité de 09h **9.45** Bulletin d'enneigement **9.55, 12.55** Petites annonces **10.15** Le Club des Quatre **10.30** Week-end go **10.45** Les naissances **11.03** Sur le vif **11.45** La Tirelire RTN **12.00** Les titres du journal **12.05** Le change **12.45** La colle entre l'école **13.00** Musique Avenue **16.00** Maximum **16.35, 17.25** Double clic **17.15** Les Mastodontes **17.45** Tube image **18.30, 19.00** Rappel des titres **18.50** Agenda sportif **19.36** Musique Avenue



5.50-8.45 L'équipe du matin avec Patricia Clerc et Florian Barbey **8.45-9.30** A l'ombre du baobab avec Thierry Savary **10.00-14.00** La Mi-Journée avec Amaëlle Jeux et Rubriques **11.45** Le quart d'heure mandarine **13.00-14.00** Dédicaces au dîner **14.00-17.30** Mix Radio Fribourg **17.35-19.20** Entrée libre avec Florian Barbey et Marc Boivin **19.20-22.00** Tam-Tam avec Tanya **22.00-0.00** Global mix



20.00 Hockey: Ajoie - Bienne

7.35 Etat des routes **8.45** Questions de chez nous **9.05, 10.05** Aujourd'hui la vie **9.10** Les légendes du Jura **9.15** Mieux comprendre «Jardin et Maison» **11.05** Zenith **11.15** La corbeille **11.20** La chanson souvenir **11.45** Jeu du rire **12.00** Infos titres **12.15** Jura midi **12.35, 18.17** Météo **12.37** Carnet rose **12.50** Troc en stock **13.00** Eclats de voix **13.15** Sélection TV **13.20** Sketch **13.30** Verre azur **16.05, 17.05** Zone libre **16.30** Déclat **16.45** Question cinéma **17.15** L'invité **17.30** CD de la semaine **18.00** Jura soir **18.30** Rappel des titres **18.31** Question de temps **19.00** Les soirées **0.00** Trafic de nuit



5.00 Le journal du matin **8.35** On en parle **9.30** Mordicus: invitée Marie-Thérèse Hermange **11.06** Les dicodéurs **12.07** Chacun pour tous **12.11** Salut les p'tits zèbres **12.30** Le journal de midi trente **13.00** Café des arts **13.30** Tombouctou, 52 jours **14.04** Ouvert pour cause d'inventaire **15.04** C'est curieux... **17.10** Presqu'rien sur presque tout **18.00** Forums **19.05** 17 grammes de bonheur **20.04** 20 heures au conteur **21.04** Azimut **22.04** Autour de minuit **0.04** Rediffusion



6.06 Matinales **8.30** Domaine parlé **9.06** Les mémoires de la musique **10.05** Nouveautés du disque **11.30** Méridienne **12.04** Nota Bene **13.30** A vue d'esprit **13.45** Musique d'abord **16.00** Concert: Orchestre Symphonique de Radio Prague. B. Martinu; R. Strauss; A. Dvorak **17.30** Info culture **17.36** Feuilleton musical **18.05** JazzZ **19.00** Empreintes musicales **20.04** Da camera. Pré-lude **20.30** Orchestre de Chambre de Lausanne: Mozart, Schubert, van Beethoven **22.30** Domaine parlé **23.00** Les mémoires de la musique **0.05** Notturmo

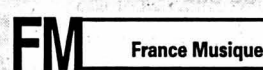

7.06 Tous les matins du monde **9.07** Si j'ose dire **10.30** Papier à musique **12.35** C'était hier **13.30** Au fur et à mesure **15.00** Concert. Prokofiev. D. Makh-tin, violon. V. Krainev, piano. Orchestre Philharmonique de Saint-Petersbourg. Moussorgski. H. Sermet, piano **17.00** Métamorphoses **18.00** Le jazz est un roman **19.07** A côté de la plaque **20.05** Concert franco-allemand. Beethoven. H. Hahn, violon. Orchestre Philharmonique de Radio France **22.45** Jazz Club

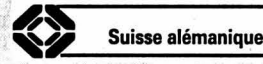

6.00 Morgenjournal **6.30** Météo **7.00** Morgenjournal/Sport **7.20** Presseschau **7.30** Météo **7.52** Regionaljournal **8.00** Morgenjournal **8.08** Espresso **8.30** Am Vormittag **9.10** Gratulationen **10.03** Treffpunkt **11.10** Ratgeber **11.45** Kinder-Club **12.03** Regionaljournal **12.30** Rendez-vous **13.30** Am Nachmittag **14.05** Siesta **15.03** Visite **16.10** Aus der Schatulle **16.40** KulturTipp **17.10** Sportstudio **17.30** Regionaljournal **18.00** Echo der Zeit **18.45** Sport **18.50** Firrabigmusig **19.30** SiggSaggSugg **20.03** Hörspiel **20.30** So tönts live aus der Kartause Ittingen **22.08** Nachtexpress **2.00** Nachtclub

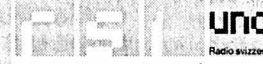

6.00 Primo mattino **8.00** Il Radiogiornale **9.06** Mille voci **9.10** Modem **9.50** Intrattenimento musicale **11.05** Tipi **12.00** L'informazione di mezzogiorno **12.30** Il Radiogiornale/Sport **12.45** Quelli della uno **15.10** Cose dell'altro mondo **16.15** Spazio aperto **17.00** Prima pagina **17.07** Prima di sera **18.00** Cronache della Svizzera italiana **18.30** Radiogiornale **19.00** Rosa di sera **19.30** Pan e caffè **19.55** Buonanotte Bambini **20.15** Classic Rock **21.05** Il suono della luna **22.30** Mille voci nella notte **0.00** RG **24.0.10** L'oroscopo, segue: Luna nera: Black, Soul, Rhythm & blues, Tropical

AU CINÉMA • AU CINÉMA • AU CINÉMA



LA CHAUX-DE-FONDS

CORSO - Tél. 916 13 77
ENDIABLÉ
V.F. 16 h, 20 h 30.
12 ans. 2e semaine.
De Harold Ramis. Avec Brendan Fraser, Elizabeth Hurley, Frances O'Connor. Elliot, pour se faire remarquer, va passer un pacte avec le diable. Celui-ci va arranger ses affaires, mais à sa manière...

CORSO - Tél. 916 13 77
BILLY ELLIOT
V.F. 18 h.
10 ans. 8e semaine.
De Stephen Daldry. Avec Jamie Bell, Gary Lewis, Jamie Draven. Billy, 11 ans, découvre qu'un cours de danse partage le local de son club de boxe. C'est le coup de foudre...

EDEN - Tél. 913 13 79
UN CRIME AU PARADIS
V.F. 16 h, 18 h 15, 20 h 30, 23 h.
12 ans. Première suisse.
De Jean Becker. Avec Josiane Balasko, Jacques Villeret, André Dussollier. Jojo et Lulu ne se supportent plus. Ils sont dans leur coin à se demander comment ils vont se débarrasser de l'autre...

PLAZA - Tél. 916 13 55
HANNIBAL
V.F. 14 h 30, 17 h 30, 20 h 15, 23 h 15.
18 ans. Première suisse.
De Ridley Scott. Avec Anthony Hopkins, Julianne Moore, Giancarlo Giannini. Depuis que le Dr Hannibal Lecter s'est évadé, il mène enfin la «vie» dont il rêvait. Vous n'avez encore rien vu...

SCALA 1 - Tél. 916 13 66
CE QUE VEULENT LES FEMMES
V.F. 15 h, 20 h 30.
12 ans. 3e semaine.
De Nancy Meyers. Avec Mel Gibson, Helen Hunt. Après une électrocution peu banale, Nick se réveille avec le don d'entendre ce que les femmes pensent... Génial non?



LA CHAUX-DE-FONDS

SCALA 1 - Tél. 916 13 66
TALONS AIGUILLES
V.O. esp., s.-t. fr./all. 18 h.
Cycle «Tout sur Almodóvar».
Du mercredi 28 février au samedi 3 mars
De Pedro Almodóvar. Avec Victoria Abril, Marisa Paredes. Rebecca a grandi dans le culte de sa mère, au point d'épouser l'un de ses anciens amants...

SCALA 1 - Tél. 916 13 66
VERTICAL LIMIT
V.F. 23 h 15.
12 ans. 4e semaine.
De Martin Campbell. Avec Chris O'Donnell, Bill Paxton, Robin Tunney. Dans ce sauvetage impossible, ils défient la montagne au péril de leur vie. Mais le danger ne vient pas que de la nature...

SCALA 2 - Tél. 916 13 66
102 DALMATIENS
V.F. 14 h, 16 h 15.
Pour tous. 5e semaine.
De Walt Disney. Avec Glenn Close, Gérard Depardieu, Alice Evans. La maléfique Cruella sort de prison, métamorphosée... Mais que dissimule son soudain amour des animaux? Méfiez-vous!

SCALA 2 - Tél. 916 13 66
UN MONDE MEILLEUR
V.F. 18 h 15, 20 h 45.
12 ans. Première suisse.
De Mimi Leder. Avec Kevin Spacey, Helen Hunt, Haley-Joel Osment. Trevor invente un moyen de changer le monde et le met en pratique... Mais tout ne se passera pas comme il l'imaginait...

SCALA 2 - Tél. 916 13 66
LE PACTE DES LOUPS
V.F. 23 h 15.
14 ans. 5e semaine.
De Christophe Gans. Avec Samuel Le Bihan, Vincent Cassel, Monica Bellucci. En l'an 1764, il rôte, tue de préférence les femmes et les enfants... Mais quoi, qui? Féroce et flippant à souhait!



LA CHAUX-DE-FONDS

SCALA 3 - Tél. 916 13 66
LES RAZMOKET À PARIS
V.F. 15 h.
Pour tous. 3e semaine.
De Stig Bergqvist et Paul Demeyer. Avec leur père, les Razmoket débarquent à Paris dans le parc Euro-Repterland. Mais la directrice déteste les enfants...

SCALA 3 - Tél. 916 13 66
AMOURS CHIENNES
V.O. esp., s.-t. fr./all. 17 h 30, 20 h 15.
16 ans. Première suisse.
De Alejandro Gonzalez. Avec Emilio Echevarria, Gael-García Bernal, Vanessa Bauche. Le destin de trois personnages bascule lorsque survient un terrible accident de voiture. Un film coup de poing.

SCALA 3 - Tél. 916 13 66
NEUTRE
V.F. 23 h 15.
12 ans. 2e semaine.
De Xavier Ruiz. Avec Roberto Bestazzoni, Lambert Bastar, Olivier Yglesias. En plein exercice, une petite troupe de soldats suisses se perd en territoire français... (Tourné dans le canton!)

ABC - Tél. 967 90 42
LE CERCLE
V.O. farsi, s.-t. fr./all. 18 h 30.
12 ans. 1re vision.
De Jafar Panahi. Avec Maryyam Palvin Almani, Nargess Mamizadeh. Le «Cercle» dénonce le sort de la femme en Iran. Ce film est le plus clairement politique qui nous soit parvenu de ce pays.

ABC - Tél. 967 90 42
ANIKI, MON FRÈRE
V.O. angl., s.-t. fr./all. 20 h 45.
16 ans. 1re vision.
De Takeshi Kitano. Avec Takeshi Kitano, Kuroudo Maki, Omar Epps. Kitano émigre aux USA avec un polar sanglant et burlesque. Les gangs des ghettos et la mafia locale n'ont qu'à bien se tenir!

AU CINÉMA • AU CINÉMA • AU CINÉMA

TSR 8

7.00 Minizap 8035802 7.55 Teletubbies 3485647 8.20 Quel temps fait-il? 9684840 8.35 Top Models 8214444 9.00 Le combat des reines. Film 5321173 10.25 Euronews 2610314 10.45 Les feux de l'amour 1265111 11.30 Pacific Blue 6781531 12.15 Voilà 5406673

12.45 TJ Midi/Météo 819937 13.10 Zig Zag café 698014 14.05 Questions pour un champion 443024 14.35 Inspecteur Derrick Appartement 416 3943666

15.35 Entrez sans sonner 3476111 15.50 C'est mon choix 5926043 16.50 Entrez sans sonner 5470666 17.10 Le caméléon 9079024 Instinct naturel (1/2) 17.55 Entrez sans sonner 169983

18.10 Top Models 9448550 18.35 Météo 9119111 18.40 La petite histoire du jour 469192 18.55 Tout en région/ Banco Jazz 266531 19.15 Top Sport 3749492 19.30 TJ Soir/Météo 163163 20.05 C'est la vie 538821 Fratrie meurtrie

20.50 4862789

Rastignac (3/4)

Film d'Alain Tasma, avec Jocelyn Quivrin, Flannan Obé

Les arbustes épineux du Serengeti en Tanzanie accueillent une faune diverse et surprenante. Les léopards et les oiseaux savent bien tirer profit de ces arbres...

20.50 4862789

Les ambitieux Eugène de Rastignac, Lucien de Rubempré et la belle Elsa, voilà un trio de rêve. Ils sont jeunes, ils sont beaux, l'avenir est devant eux...

0.00 **Demain à la Une** 50132715

0.05 **Barb Wire** 6226840 **1.40** C'est mon choix 5022024 **2.30** **TJ Soir** 6603550 **3.00** **Tout en région** 1620208 **3.20** **C'est la vie** 39781314

TSR 8

7.00 Euronews 78635840 8.00 Questions pour un champion 51427395 8.25 Quel temps fait-il? 97384937 9.40 TéléScope 81358181 10.40 Racines: L'énigme Amish 38729260 10.55 Ski alpin. Coupe du monde, descente messieurs 90803531 12.00 L'anglais avec Victor 37626376 12.15 Entrez sans sonner 59517869 12.45 Xéna: La mauvaise pente 46016685

13.30 **Les Zap** 53354937 Mission top secret Le prince du Nil Renada

17.00 **Les Minizap** 17292821 Les animaux du bois de quatr'sous; Bidoum; Hey Arnold

18.00 **Teletubbies** 17203937 19.00 **Videomachine** 91264032

19.30 **L'anglais avec Victor** 67877192 20.05 **Les Trotinatours** 75793983

20.30 74426937

Planète nature

L'arbre magique du Serengeti

Film de Patrick Morris

Les arbustes épineux du Serengeti en Tanzanie accueillent une faune diverse et surprenante. Les léopards et les oiseaux savent bien tirer profit de ces arbres...

22.15 **Confidenciel** 73465005 **23.05** **TJ Soir/Demain à la Une/Météo** 46377109 **23.40** **Tout sport** 7648208 **23.45** **Dr Gainsbourg and Mr Gainsbarre** 26407537

0.30 **Je t'aime moi non plus.** Film de Serge Gainsbourg 80742050 **1.55** **Zig Zag café** 92895024 **2.40** **Tout en région** 84575901 **3.00** **Automobilisme. Grand Prix d'Australie, essais** 90897869

23.15 **Sans aucun doute** 26162734 **1.00** **Les coups d'humour** 78746883 **1.40** **Exclusif** 26206951 **2.10** **TF1 nuit/Météo** 98309425

2.25 **Très chasse** 48339208 **3.15** **Reportages** 88863005 **3.45** **Histoire naturelle** 45781227 **4.35** **Musique** 68443444 **4.55** **Quel roman que ma vie!** Alphonse Boudard 56065647

0.10 **Journal** 25120802 **0.30** **Plateau** 19111869 **0.35** **Histoires courtes** 83541956 **1.20** **Mezzo l'Info** 88850289 **1.30** **Envoies spéciaux (R)** 84104043 **3.30** **Pyramide (R)** 86142666 **4.00** **Vagabond du pôle Nord. Doc.** 26712096 **4.55** **Programmes Urd** 68454550 **5.15** **Secret bancaire** 71829685

TF1 France 1

6.40 **Info** 59782376 6.50 **Jeunesse.** Salut les toons 72293734 8.28 **Météo** 35784248 9.10 **Info** 4811260 9.20 **Elle & lui** 11637901 10.20 **Mission sauvetages** 20276024 11.10 **Dallas: Le pouvoir de la volonté** 91288734 12.05 **Tac O Tac Tv** 10094024

12.15 **Le juste prix** 6080444 12.50 **A vrai dire** 66580802 13.00 **Le journal** 60307735 Du côté de chez vous

13.50 **Météo** 94623376 13.55 **Les feux de l'amour** 48138314 14.50 **Tel père... tel flic!**

15.55 **Cap des Pins** 78404901 16.20 **Un livre** 11587444 16.30 **Des chiffres et des lettres** 19830840 17.05 **Un toit pour trois** 69498043 17.35 **Viper** 91472734 18.25 **Tutti frutti** 20731579 19.15 **Qui est qui** 21985111 19.50 **Un gars, une fille** 10225550 20.00 **Journal** 55210802 20.35 **Image du jour** 94027111

21.75 **Exclusif** 31076869 19.05 **Le Bigdil** 17110918 20.00 **Journal** 55223376 Du côté de chez vous 20.45 **Météo** 29476482

20.55 91121463

Divertissement

Les enfants de la télé

Présenté par Arthur et Pierre Tcherna

Invités: Ariella Dombasle, Cristiana Réali, Richard Berry...

22.45 **Bouche à oreille** 73556005 **22.50** **Bouillon de culture** 75824579

0.10 **Journal** 25120802 **0.30** **Plateau** 19111869 **0.35** **Histoires courtes** 83541956 **1.20** **Mezzo l'Info** 88850289 **1.30** **Envoies spéciaux (R)** 84104043 **3.30** **Pyramide (R)** 86142666 **4.00** **Vagabond du pôle Nord. Doc.** 26712096 **4.55** **Programmes Urd** 68454550 **5.15** **Secret bancaire** 71829685

0.10 **Journal** 25120802 **0.30** **Plateau** 19111869 **0.35** **Histoires courtes** 83541956 **1.20** **Mezzo l'Info** 88850289 **1.30** **Envoies spéciaux (R)** 84104043 **3.30** **Pyramide (R)** 86142666 **4.00** **Vagabond du pôle Nord. Doc.** 26712096 **4.55** **Programmes Urd** 68454550 **5.15** **Secret bancaire** 71829685

0.10 **Journal** 25120802 **0.30** **Plateau** 19111869 **0.35** **Histoires courtes** 83541956 **1.20** **Mezzo l'Info** 88850289 **1.30** **Envoies spéciaux (R)** 84104043 **3.30** **Pyramide (R)** 86142666 **4.00** **Vagabond du pôle Nord. Doc.** 26712096 **4.55** **Programmes Urd** 68454550 **5.15** **Secret bancaire** 71829685

0.10 **Journal** 25120802 **0.30** **Plateau** 19111869 **0.35** **Histoires courtes** 83541956 **1.20** **Mezzo l'Info** 88850289 **1.30** **Envoies spéciaux (R)** 84104043 **3.30** **Pyramide (R)** 86142666 **4.00** **Vagabond du pôle Nord. Doc.** 26712096 **4.55** **Programmes Urd** 68454550 **5.15** **Secret bancaire** 71829685

0.10 **Journal** 25120802 **0.30** **Plateau** 19111869 **0.35** **Histoires courtes** 83541956 **1.20** **Mezzo l'Info** 88850289 **1.30** **Envoies spéciaux (R)** 84104043 **3.30** **Pyramide (R)** 86142666 **4.00** **Vagabond du pôle Nord. Doc.** 26712096 **4.55** **Programmes Urd** 68454550 **5.15** **Secret bancaire** 71829685

0.10 **Journal** 25120802 **0.30** **Plateau** 19111869 **0.35** **Histoires courtes** 83541956 **1.20** **Mezzo l'Info** 88850289 **1.30** **Envoies spéciaux (R)** 84104043 **3.30** **Pyramide (R)** 86142666 **4.00** **Vagabond du pôle Nord. Doc.** 26712096 **4.55** **Programmes Urd** 68454550 **5.15** **Secret bancaire** 71829685

0.10 **Journal** 25120802 **0.30** **Plateau** 19111869 **0.35** **Histoires courtes** 83541956 **1.20** **Mezzo l'Info** 88850289 **1.30** **Envoies spéciaux (R)** 84104043 **3.30** **Pyramide (R)** 86142666 **4.00** **Vagabond du pôle Nord. Doc.** 26712096 **4.55** **Programmes Urd** 68454550 **5.15** **Secret bancaire** 71829685

0.10 **Journal** 25120802 **0.30** **Plateau** 19111869 **0.35** **Histoires courtes** 83541956 **1.20** **Mezzo l'Info** 88850289 **1.30** **Envoies spéciaux (R)** 84104043 **3.30** **Pyramide (R)** 86142666 **4.00** **Vagabond du pôle Nord. Doc.** 26712096 **4.55** **Programmes Urd** 68454550 **5.15** **Secret bancaire** 71829685

0.10 **Journal** 25120802 **0.30** **Plateau** 19111869 **0.35** **Histoires courtes** 83541956 **1.20** **Mezzo l'Info** 88850289 **1.30** **Envoies spéciaux (R)** 84104043 **3.30** **Pyramide (R)** 86142666 **4.00** **Vagabond du pôle Nord. Doc.** 26712096 **4.55** **Programmes Urd** 68454550 **5.15** **Secret bancaire** 71829685

0.10 **Journal** 25120802 **0.30** **Plateau** 19111869 **0.35** **Histoires courtes** 83541956 **1.20** **Mezzo l'Info** 88850289 **1.30** **Envoies spéciaux (R)** 84104043 **3.30** **Pyramide (R)** 86142666 **4.00** **Vagabond du pôle Nord. Doc.** 26712096 **4.55** **Programmes Urd** 68454550 **5.15** **Secret bancaire** 71829685

0.10 **Journal** 25120802 **0.30** **Plateau** 19111869 **0.35** **Histoires courtes** 83541956 **1.20** **Mezzo l'Info** 88850289 **1.30** **Envoies spéciaux (R)** 84104043 **3.30** **Pyramide (R)** 86142666 **4.00** **Vagabond du pôle Nord. Doc.** 26712096 **4.55** **Programmes Urd** 68454550 **5.15** **Secret bancaire** 71829685

0.10 **Journal** 25120802 **0.30** **Plateau** 19111869 **0.35** **Histoires courtes** 83541956 **1.20** **Mezzo l'Info** 88850289 **1.30** **Envoies spéciaux (R)** 84104043 **3.30** **Pyramide (R)** 86142666 **4.00** **Vagabond du pôle Nord. Doc.** 26712096 **4.55** **Programmes Urd** 68454550 **5.15** **Secret bancaire** 71829685

0.10 **Journal** 25120802 **0.30** **Plateau** 19111869 **0.35** **Histoires courtes** 83541956 **1.20** **Mezzo l'Info** 88850289 **1.30** **Envoies spéciaux (R)** 84104043 **3.30** **Pyramide (R)** 86142666 **4.00** **Vagabond du pôle Nord. Doc.** 26712096 **4.55** **Programmes Urd** 68454550 **5.15** **Secret bancaire** 71829685

0.10 **Journal** 25120802 **0.30** **Plateau** 19111869 **0.35** **Histoires courtes** 83541956 **1.20** **Mezzo l'Info** 88850289 **1.30** **Envoies spéciaux (R)** 84104043 **3.30** **Pyramide (R)** 86142666 **4.00** **Vagabond du pôle Nord. Doc.** 26712096 **4.55** **Programmes Urd** 68454550 **5.15** **Secret bancaire** 71829685

0.10 **Journal** 25120802 **0.30** **Plateau** 19111869 **0.35** **Histoires courtes** 83541956 **1.20** **Mezzo l'Info** 88850289 **1.30** **Envoies spéciaux (R)** 84104043 **3.30** **Pyramide (R)** 86142666 **4.00** **Vagabond du pôle Nord. Doc.** 26712096 **4.55** **Programmes Urd** 68454550 **5.15** **Secret bancaire** 71829685

0.10 **Journal** 25120802 **0.30** **Plateau** 19111869 **0.35** **Histoires courtes** 83541956 **1.20** **Mezzo l'Info** 88850289 **1.30** **Envoies spéciaux (R)** 84104043 **3.30** **Pyramide (R)** 86142666 **4.00** **Vagabond du pôle Nord. Doc.** 26712096 **4.55** **Programmes Urd** 68454550 **5.15** **Secret bancaire** 71829685

0.10 **Journal** 25120802 **0.30** **Plateau** 19111869 **0.35** **Histoires courtes** 83541956 **1.20** **Mezzo l'Info** 88850289 **1.30** **Envoies spéciaux (R)** 84104043 **3.30** **Pyramide (R)** 86142666 **4.00** **Vagabond du pôle Nord. Doc.** 26712096 **4.55** **Programmes Urd** 68454550 **5.15** **Secret bancaire** 71829685

0.10 **Journal** 25120802 **0.30** **Plateau** 19111869 **0.35** **Histoires courtes** 83541956 **1.20** **Mezzo l'Info** 88850289 **1.30** **Envoies spéciaux (R)** 84104043 **3.30** **Pyramide (R)** 86142666 **4.00** **Vagabond du pôle Nord. Doc.** 26712096 **4.55** **Programmes Urd** 68454550 **5.15** **Secret bancaire** 71829685

0.10 **Journal** 25120802 **0.30** **Plateau** 19111869 **0.35** **Histoires courtes** 83541956 **1.20** **Mezzo l'Info** 88850289 **1.30** **Envoies spéciaux (R)** 84104043 **3.30** **Pyramide (R)** 86142666 **4.00** **Vagabond du pôle Nord. Doc.** 26712096 **4.55** **Programmes Urd** 68454550 **5.15** **Secret bancaire** 71829685

France 2

6.30 **Télématin** 41487444 8.30 **Un livre** 22460173 8.35 **Des jours et des vies** 4279550 9.00 **Amour, gloire et beauté** 94892666 9.25 **C'est au programme** 96611869 11.00 **Flash info** 22075753 11.05 **Motus** 51430598 11.45 **Les Z'Amours** 83764753 12.20 **Pyramide** 10001314

12.55 **Journal/Météo** 4071208 13.45 **The Race** 11010647 14.00 **Flic de mon cœur** 86165260

14.50 **En quête de preuves** 32891937 15.35 **Planque et caméra** 59495666

15.55 **Cap des Pins** 78404901 16.20 **Un livre** 11587444 16.30 **Des chiffres et des lettres** 19830840 17.05 **Un toit pour trois** 69498043 17.35 **Viper** 91472734 18.25 **Tutti frutti** 20731579 19.15 **Qui est qui** 21985111 19.50 **Un gars, une fille** 10225550 20.00 **Journal** 55210802 20.35 **Image du jour** 94027111

21.75 **Exclusif** 31076869 19.05 **Le Bigdil** 17110918 20.00 **Journal** 55223376 Du côté de chez vous 20.45 **Météo** 29476482

20.55 91121463

Une soirée, deux polars

La Crim': Manège mortel Un palefrenier retrouve le corps de son patron. Il est mort d'une crise cardiaque après avoir été assommé...

Avocats et associés: Les apparences Souffrant d'une maladie psychologique grave, une jeune femme a été défigurée à la suite de trop nombreuses chirurgies esthétiques

22.45 **Bouche à oreille** 73556005 **22.50** **Bouillon de culture** 75824579

0.10 **Journal** 25120802 **0.30** **Plateau** 19111869 **0.35** **Histoires courtes** 83541956 **1.20** **Mezzo l'Info** 88850289 **1.30** **Envoies spéciaux (R)** 84104043 **3.30** **Pyramide (R)** 86142666 **4.00** **Vagabond du pôle Nord. Doc.** 26712096 **4.55** **Programmes Urd** 68454550 **5.15** **Secret bancaire** 71829685

0.10 **Journal** 25120802 **0.30** **Plateau** 19111869 **0.35** **Histoires courtes** 83541956 **1.20** **Mezzo l'Info** 88850289 **1.30** **Envoies spéciaux (R)** 84104043 **3.30** **Pyramide (R)** 86142666 **4.00** **Vagabond du pôle Nord. Doc.** 26712096 **4.55** **Programmes Urd** 68454550 **5.15** **Secret bancaire** 71829685

0.10 **Journal** 25120802 **0.30** **Plateau** 19111869 **0.35** **Histoires courtes** 83541956 **1.20** **Mezzo l'Info** 88850289 **1.30** **Envoies spéciaux (R)** 84104043 **3.30** **Pyramide (R)** 86142666 **4.00** **Vagabond du pôle Nord. Doc.** 26712096 **4.55** **Programmes Urd** 68454550 **5.15** **Secret bancaire** 71829685

0.10 **Journal** 25120802 **0.30** **Plateau** 19111869 **0.35** **Histoires courtes** 83541956 **1.20** **Mezzo l'Info** 88850289 **1.30** **Envoies spéciaux (R)** 84104043 **3.30** **Pyramide (R)** 86142666 **4.00** **Vagabond du pôle Nord. Doc.** 26712096 **4.55** **Programmes Urd** 68454550 **5.15</**

URGENCES

POLICE: 117.
URGENCES-SANTÉ ET AMBULANCE: 144.
FEU: 118.
INTOXICATION: 01 251 51 51.
LA MAIN TENDUE: 143.
VIOLENCES: Centre de consultations LAVI - aide aux victimes. 889 66 49 ou 919 66 52 ou La Main Tendue (143) ou la police (117). S.O.S. racket-violence, tél 079/270 92 06. Solidarité-Femmes, tél 968 60 10.
LA CHAUX-DE-FONDS. Pharmacie de service: Pillonel, Balancier 7, jusqu'à 19h30 (en dehors de ces heures, 913 10 17). Permanence médicale et ophtalmologique: 913 10 17. Hôpital: 967 21 11. Clinique Lanixa: 910 04 00. Permanence gynécologique: 913 10 17. Dentiste de garde: 913 10 17.
LE LOCLE. Pharmacie de service: Espace-Santé pharmacie Coop, jusqu'à 20h (en dehors de ces heures, 931 10 17). Permanence médicale: 117 ou hôpital 933 61 11. Dentiste de garde: 931 10 17.
JURA BERNOIS.
CORGÉMONT. Médecin: Dr Ennio Salomoni 489 17 66 ou Dr Brechbühler 489 11 67.
COURTELARY. Médecin: Dr Bernacki-Dziewiecka, 944 11 42 ou Dr Ruchonnet 944 10 10.
SAINT-IMIER. Pharmacie de service: renseignements au 111. Médecin de service: 079 240 55 45 (24h/24h). Urgence et ambulance: 942 23 60. Hôpital: 942 24 22.
SONCEBOZ. Médecin: Dr Ivano Salomoni, 489 24 24.
TRAMELAN. Pharmacie: Schneberger, 487 42 48 ou von der Weid, 487 40 30. Médecin: Dr Graden, 487 51 51, Dr Meyer 487 40 28 ou Dr Geering, 487 45 45.
JURA - LES BREULEUX. Médecin: Dr Tettamanti 954 17 54.
LE NOIRMONT. Pharmacie: Saint-Hubert, 953 12 01. Médecin: Dr Bosson, 953 15 15.
SAIGNELÉGIÉ. Pharmacie: des Franches-Montagnes, 951 12 03. Médecin: Dr Rossel 951 12 84, Dr Meyrat, 951 22 33, Dr Anker 951 22 88 ou Dr Kovats, 951 15 50. Ambulance: 144. Hôpital: 952 12 12.
NEUCHÂTEL. Pharmacie de service: Monruz, rue de Monruz, 8-20h (en dehors de ces heures, le n° 722 22 22 renseigne). Médecin de garde: 722 22 22. Dentiste de garde: 722 22 22. Permanence ophtalmique: 722 22 22. Hôpitaux: Cadolles (poli-clinique médicale et chirurgicale) 722 91 11, Pourtalès (poli-clinique chirurgicale, pédiatrique et gynécologique) 727 11 11, Providence 720 31 11.
DISTRICT DE BOUDRY. Pharmacie de garde: pour les urgences et l'ouverture de la pharmacie de garde, le n° gratuit 0800 832 800 renseigne. Les dimanches et jours fériés, la pharmacie de garde est ouverte de 11h à 12h et de 18h à 18h30. Médecin de garde de la Basse-Areuse: 079/387 21 00. Médecin de garde de la Côte neuchâtoise: 730 16 30. Médecin de garde région Bevaix-Béroche: 835 14 35. Dentiste de garde: 722 22 22. Hôpital de la Béroche: 836 42 42.
ENTRE-DEUX-LACS. Pharmacie du Landeron 752 35 35 (le soir uniquement sur appel téléphonique). Permanence médicale: votre médecin habituel.
DISTRICT DU VAL-DE-RUZ. Médecin de garde: du lu au sa de 18h à 8h, Dr L. Reuge, Cernier, 853 19 64. Dentiste de garde: 722 22 22. Pharmacie de service: la police renseigne au 888 90 00. Permanence médicale: votre médecin habituel ou hôpital de Landeyeux 854 45 45.
DISTRICT DU VAL-DE-TRAVERS. Pharmacie de garde: 888 90 00. Hôpital et maternité, Couvet: 864 64 64. Urgences-santé et ambulance: 144. Médecin de garde: 888 90 00. Permanence médicale: votre médecin habituel. Dentiste de garde: 722 22 22 à Neuchâtel ou 913 10 17 à La Chaux-de-Fonds.
SUD DU LAC.
HAUT ET BAS-VULLY. Médecin de garde: 026 670 32 00. Ambulance: 026 670 25 25.
AVENCHES. Service du feu: 117 ou 026 675 12 21.
VÉTÉRINAIRE DE GARDE: le téléphone de votre vétérinaire renseigne.

Toutes les autres informations pratiques, non ponctuelles, sont publiées au début de chaque mois (sur une page à conserver).

AUJOUR-D'HUI

LE LOCLE
Théâtre de poche Comœdia, Pied de la Combe-Girard: 20h30, «La station Champbaudet», de Labiche, par Comœdia.
TRAMELAN
Centre interrégional de perfectionnement: dès 18h, vernissage de l'exposition Philippe Geiser.

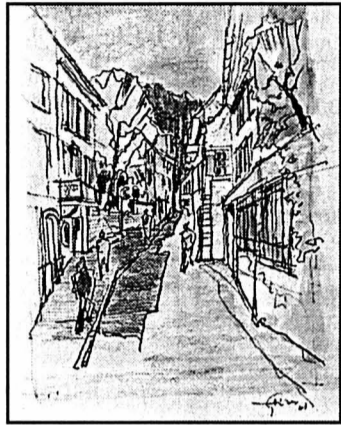

NEUCHÂTEL
Patinoires du Littoral: (intérieur) 9-11h45/13h45-16h45/20-22h; (extérieur) 9-11h45/13h45-16h15.
Observatoire (rue de l'Observatoire 58): 20h, «Les galaxies», par Pierre-René Beljean.
Théâtre du Pommier: 20h30, David Luck en concert.
La Case à chocs: 22h30, Drum & Bass Extravagnza.
FLEURIER
Au Méli Mélo d'RG: 20h30, «David Croquette Show», nouveau spectacle.

CINÉMAS

Le programme des films diffusés dans les salles de La Chaux-de-Fonds figure dans la page des programmes TV.

NEUCHÂTEL
APOLLO 1, 2, 3 (710 10 33)
ENDIABLÉ. 15h-20h15 (ve/sa aussi noct. 23h). 12 ans. Première suisse. De H. Ramis.
LE GOÛT DES AUTRES. 17h30. 12 ans. Récompensé 4 fois aux Césars. De A. Jaoui.
LES RAZMOKET À PARIS. 14h. Pour tous. 3me semaine. De S. Bergqvist et P. Demeyer.
NEUTRE. 16h. 12 ans. 2me semaine. De X. Ruiz.
UN MONDE MEILLEUR. 15h - (18h VO st. fr/all.) - 20h30. 12 ans. Première suisse. De M. Leder.
VERTICAL LIMIT. Ve/sa noct. 23h15. 12 ans. 4me semaine. De M. Campbell.
TOUT SUR MA MÈRE. 18h (VO st. fr/all.). 16 ans. Cycle «Tout sur Almodóvar». De P. Almodóvar.
LE PLACARD. 20h45. 12 ans. 7me semaine. De F. Veber.
NEUTRE. Ve/sa noct. 23h. 12 ans. 2me semaine. De X. Ruiz.
ARCADES (710 10 44)
HANNIBAL. 14h30-17h30-20h15 (ve/sa aussi noct. 23h15). 18 ans. Première suisse. De R. Scott.
BIO (710 10 55)
BILLY ELLIOT. 15h. 10 ans. 8me semaine. De S. Daldry.
LA SAISON DES HOMMES. 17h45-20h30. 12 ans. Première suisse. De M. Tlatli.
PALACE (710 10 66)
UN CRIME AU PARADIS. 15h-18h-20h30 (ve/sa aussi noct. 23h). 12 ans. Première suisse. De J. Becker.
REX (710 10 77)
LES 102 DALMATIENS. 14h-16h15. Pour tous. 5me semaine. De W. Disney.
LA VÉRITÉ SI JE MENS 2. 18h15 (ve/sa aussi noct. 23h15). 12 ans. 4me semaine. De Th. Gilou.
LE PACTE DES LOUPS. 20h15. 14 ans. 5me semaine. De Ch. Gans.
STUDIO (710 10 88)
CE QUE VEULENT LES FEMMES. 14h30-17h30-20h15. 12 ans. 3me semaine. De N. Meyers.
COUVET
COLISÉE (863 16 66)
LA VÉRITÉ SI JE MENS. Ve/sa 20h30, di 15h-17h30-20h30. 12 ans. De J. Roach.
BÉVILARD
PALACE
MON BEAU-PÈRE ET MOI. Ve/sa/di 20h30 (di aussi 16h). 12 ans. De J. Roach.

LES BREULEUX
LUX
AMERICAN PSYCHO. Ve/sa 20h30, di 20h. 18 ans. De M. Harron.
LE NOIRMONT
CINÉLUCARNE (953 11 84)
LE PACTE DES LOUPS. Ve 20h30, sa 20h45, di 16h-20h30. 14 ans. De Ch. Gans.
SAINT-IMIER
ESPACE NOIR (941 35 35)
LES DESTINÉES SENTIMENTALES. Ve 21h, di 17h-20h30 (VO st. all.). De O. Assayas.
TAVANNES
CINÉMA ROYAL
CHICKEN RUN. Ve 20h30, sa 17h-21h, di 17h. 9 ans. De N. Park et P. Lord.
GIRLFIGHT. Di 20h30. 14 ans. De K. Kusama.
TRAMELAN
CINÉMATOGAPHE (487 45 61)
BILLY ELLIOTT. Ve 20h30, sa 21h, di 17h. 12 ans. De S. Daldry.
AMOURS CHIENNES. Sa 18h, di 20h (VO). 16 ans. De A. Gonzalez.
CHICKEN RUN. Di 14h. 9 ans. De N. Park et P. Lord.
Pour plus d'informations, voir notre page "Cinéma" publiée chaque vendredi.

EXPOS/DIVERS

LA CHAUX-DE-FONDS
Bibliothèque de la Ville. Edouard Urech, pasteur et illustrateur (1900-1984). Lu 14-20h, ma-ve 10-20h, sa 10-16h. Jusqu'à 12.4.
Bois du Petit-Château. Tous les jours de 8-19h (été) ou 17h (hiver). Vivarium: 9-12h/14-18h (été) ou 17h (hiver).
Club 44. «Traverser l'arc-en-ciel» installation picturale de Sabine Zaalene et Richard Jean dit «M. Jean», créateur d'objets sonores et compositeur musicien. Ouvert au public les soirs de conférence et sur rdv 913 45 44.
LES PONTS-DE-MARTEL
Fromagerie. Démonstration tous les jours, 8-12h/17-19h; fabrication 8-10h.
TRAMELAN
CIP. «Promenade en dessins de La Neuveville à St-Ursanne en passant par Tramelan», exposition de peinture de Philippe Geiser. Lu-ve 8-18h, sa 14-17h. Jusqu'à 30.3.
NEUCHÂTEL
Bibliothèque publique et universitaire. «Navigateurs, explorateurs et aventuriers», grands livres de voyages maritimes de la Renaissance au XIXe siècle. Lu-ve 8-20h, sa 8-17h. Jusqu'à 31.3. «Manuscrits de Jean-Jacques Rousseau», me/sa 14-17h, ou sur rdv. 717 73 00.
Home Clos-Brochet. Peintures et photographies par Eric-Albert Golay. Lu-di 14-18h. Jusqu'à 20.3.
Jardin botanique. Parc et serres ouverts tous les jours 9-18h. Serres fermées le lundi.
Piscines du Nid-du-Crô: lu-ve 8-22h, sa 8-21h, di 9-20h.
Villa Lardy/salle Aimé Montandon. Huiles, gravures encre de Chine. L'après-midi ma-ve 14-17h sur rdv pris au Musée d'art et d'histoire à Neuchâtel.
AUVERNIER
Atelier de reliure (Grandes ruelles 1). Créations en papier de Geneviève Burkardt. Ma-ve 9-12h/14-18h ou sur rdv au 731 86 62. Jusqu'à 24.3.
BEVAIX
Pavillon d'information A5, je 14h45-18h30.
MARIN
Papillorama/Nocturama. Tous les jours 10-17h.
SAINT-AUBIN
Pavillon d'information A5, rue de la Poste, me 14h45-18h30.
SAINT-SULPICE
Vapeur Val-de-Travers. Visites du dépôt, tous les samedis 9-17h et sur demande, tél/fax 751 38 07.
TRAVERS
Mines d'asphalte de La Presta. Groupes: visites toute l'année, toute la journée sur réservation; rens. au 863 30 10. Individuels: di à 12h et 14h. Café des mines: di dès 11h. Tous les jours sur réservation pour groupes dès 15 personnes.
VAUMARCUS
Artespace - Château. Fondation Marc Jurt, Centre de documentation sur l'estampe «Pas de semaine sans traces», Marc Jurt, gravures. Me-ve 14-17h, sa/di 11-17h et sur rdv 836 36 21.

MUSÉES

LA CHAUX-DE-FONDS
Musée des beaux-arts. «Renate Buser, photographies» et «Martin Disler, (1949-1996) sculptures», jusqu'à 15.4; et les collections permanentes: art neuchâtelois, suisse et international (19e et 20e siècles). Collection René et Madeleine Junod (Liotard, Constalbe, Delacroix, Van Gogh etc.). Ma-di 10-12h/14-17h. Dimanche matin entrée libre.
Musée d'histoire. «Nouvelles acquisitions: esquisse d'une collection permanente renouvelée», jusqu'à 2.9. «Cent ans de cartes postales folkloriques.» Collection Lydie Voumard, jusqu'à 3.6. Et les collections permanentes. Ma-ve 14-17h, sa 14-18h, di 10-12h/14-18h. Dimanche matin entrée libre.
***Musée d'histoire naturelle*.** Les collections permanentes de faune régionale et africaine. Dioramas. Faune marine. Collection Boillat. Jeux. Ma-sa 14-17h, di 10-12h/14-17h. Entrée libre.
Musée international d'horlogerie. «L'homme et le temps» histoire de la mesure du temps. Ma-di 10-12/14-17h.
Musée paysan et artisanal. Me-sa di 14-17h. Dentellières au travail le premier dimanche du mois.
LE LOCLE
Musée des beaux-arts. «François Lafranca et aux Editions Lafranca», jusqu'à 1.4. Et les collections permanentes. Ma-di 14-17h et sur rdv.
Musée d'horlogerie. Château des Monts. Dans un univers d'inventeurs et d'artistes découvrez le nouveau parcours à thèmes «Les Temps du Temps». Ma-di 14-17h.

Moulins souterrains du Col-des-Roches. Individuels: ma-di 14-17h. A 14h15 et 15h45, un guide bilingue (fr/all) est à votre disposition pour vous faire découvrir la grotte. Groupes: sur réservation. 931 89 89. Jusqu'à 30.4. Visites également le lundi et en dehors de l'horaire.
LES GENEVEZ
Musée rural jurassien. Rens. 484 00 80, fax 484 00 81.
MOUTIER
Musée du tour automatique et d'histoire. Lu-ve 14-17h, ainsi que sur dem. tel/fax 493 68 47.
Musée jurassien des arts. Me 16-20h, je-di 14-18h.
MURIAUX
Musée de l'automobile. Sa/di 10-12h/13h30-18h. Fermé en semaine jusqu'à 31.3. Autres heures d'ouverture pour groupes sur dem. au 951 10 40.
PORRENTROY
Musée de l'Hôtel-Dieu. Ouverture à Pâques.
LA SAGNE
Musée régional. Maison communale. Chambre neuchâteloise, objets début de siècle, oiseaux et mammifères de la région. Premier dimanche du mois 13h30-17h.
SAINT-IMIER
Musée de minéraux (Passage Central 6). Visite sur demande, commentée et gratuite 941 16 02.
VILLERS-LE-LAC
Musée de la montre. Me-di 14-18h. Ouvert sur réservation dès 10 personnes au 06 071 574 91 ou 03 816 819 90.
NEUCHÂTEL
Centre Dürrenmatt Neuchâtel. «Friedrich Dürrenmatt, écrivain et peintre». Me-di 11-17h. Visites guidées sur réservation. Jusqu'à 31.12.

Musée d'art et d'histoire. «La grande illusion». Ma-di 10-18h. Jusqu'à 21.10.
***Musée d'ethnographie*.** «La grande illusion». Ma-di 10-18h. Jusqu'à 21.10.
Musée d'histoire naturelle. «La grande illusion». Ma-di 10-18h. Jusqu'à 21.10.
Musée cantonal d'archéologie*. Fermé.
BOUDRY
Musée de l'Areuse. Di 14-18h ou sur demande au 846 19 16.
Musée de la vigne et du vin. «La fête des vendanges de Neuchâtel, des origines à l'an 2000». Ma-di 14-17h. Jusqu'à 15.6.
CERNIER
Musée des sapeurs-pompiers. Collection d'objets divers datant du 19me siècle à ce jour. Visites sur demande, 861 43 81.
COLOMBIER
Château. Musée militaire et des toiles peintes, mémorial de la Brigade frontière 2, ouverts du mercredi au vendredi, visite commentée à 15h, ainsi que le premier dimanche du mois. Visites commentées à 14h et 15h30. Jusqu'à 31.10.
LE LANDERON
Musée de l'Hôtel-de-Ville. Fermé jusqu'à 30.6.
MÔTIERS
Château. Ma-di 14-18h.
LA NEUVEVILLE
Musée d'histoire. Pirogue néolithique, canons de Charles le Téméraire. S'adresser à la conservatrice, Mme M. Althaus, 751 11 48.
VALANGIN
Château. «Les petites illusions», exposition consacrée aux acquisitions récentes. Tous les jours 10-12h-14-17h sauf vendredi après-midi et lundi. Jusqu'à 20.5.

LE LOCLE

†

Monsieur Abel Beuret:
 Monsieur et Madame Pierre et Claudine Beuret et leurs enfants Marc et Eric,
 Monsieur Georges Comment,
 Madame Madeleine Schaffter-Comment et famille,
 ainsi que les familles parentes, alliées et amies ont le chagrin de faire part du décès de

Madame Marcelle BEURET
 née COMMENT

leur très chère épouse, maman, belle-maman, grand-maman, sœur, tante, marraine, cousine, parente et amie, enlevée subitement à leur tendre affection, dans sa 77e année.

LE LOCLE, le 28 février 2001.

Un office religieux sera célébré le lundi 5 mars, à 14 heures, en l'église catholique du Locle, suivi de l'incinération.

La défunte repose à la chambre mortuaire de l'hôpital du Locle.

Domicile de la famille: Billodes 75 - 2400 Le Locle

Les personnes désirant honorer sa mémoire peuvent penser à la paroisse catholique du Locle, ccp 23-3710-5.

Le présent avis tient lieu de lettre de faire-part.

CHÉZARD-SAINT-MARTIN

*L'Eternel est mon berger;
 je n'aurai point de disette.
 Ps. 23:1*

Madame Denise Kehrli, à Chézard-Saint-Martin:
 Madame et Monsieur Josiane et André Humbert-Droz-Kehrli, leurs enfants Frédéric, Dominique et Christelle, à Lignièrès;
 Madame et Monsieur Yvette et Jean-Jacques Beljean-Kehrli, leurs enfants Matthias et Noémie, à Bôle;
 Madame et Monsieur Mary-Claude et Yves Bellenot-Kehrli, leurs enfants Aline, Joëlie et Gilliane, à Chézard-Saint-Martin;
 Les descendants de feu Albert Kehrli;
 Les descendants de feu Jean Zimmermann,
 ainsi que les familles parentes, alliées et amies, ont le profond chagrin de faire part du décès de

Monsieur Willy KEHRLI

leur très cher époux, papa, beau-papa, grand-papa, frère, beau-frère, oncle, parrain, cousin, parent et ami, enlevé subitement à leur tendre affection, dans sa 76e année.

2054 CHÉZARD-SAINT-MARTIN, le 1er mars 2001.
 Puits 5

Le culte sera célébré au temple de Saint-Martin, lundi 5 mars, à 14 heures, suivi de l'incinération sans suite.

Le corps repose au Home de Landeyeux.

Pour honorer sa mémoire, vous pouvez penser aux Infirmières indépendantes à domicile du Val-de-Ruz, ccp 30-331762-9.

Cet avis tient lieu de lettre de faire-part.

*Si tes pensées sont comme des fleurs
Ta vie deviendra un jardin de bonheur*

Madeleine et Claude-Eric Monnier-Wälti
Chantal Wälti et René Schafroth, au Locle
Sandy Tillmann
Stéphanie Tillmann et Grégory Gelso, à Bassecourt

ainsi que les familles parentes et alliées ont le grand chagrin de vous faire part du décès de

Monsieur Robert WÄLTI

enlevé à l'affection des siens dimanche à l'âge de 79 ans.

LA CHAUX-DE-FONDS, le 25 février 2001.

La cérémonie a eu lieu dans l'intimité de la famille.

Domicile de la famille: Mme Chantal Wälti
Route de Mi-Côte 34
2400 Le Locle

C'est avec une grande tristesse que nous vous communiquons le décès de notre maman, belle-maman, grand-maman, arrière-grand-maman, sœur, belle-sœur, tante et amie

Madame Marguerite MEYLAN née WINKLER 3.9.1914 - 22.2.2001

Elle s'est endormie paisiblement à l'âge de 86 ans entourée de ses proches parents.

La famille en deuil:

Claudine et Peter Wymann-Meylan, Weggismattstrasse 8, 6004 Lucerne,
Sandra Ciriolo à Berne,
Patrizia et Luca Ciriolo à Lucerne,
ainsi que les familles parentes et alliées dispersées dans toute la Suisse.

La cérémonie d'adieu a eu lieu le 27.2.2001 dans l'intimité de la famille.

Le présent avis tient lieu de lettre de faire-part.

TAVANNES

*Je lève mes yeux vers les montagnes:
d'où le secours me viendra-t-il?
Le secours me vient du Seigneur
qui a fait les cieus et la terre.
Psaume 121 1:2*

C'est avec chagrin que nous faisons part du décès de

Madame Yvette ROBERT-von BÜREN

qui s'est endormie paisiblement peu avant son 66e anniversaire.

Son époux: Michel Robert
Sa sœur: Denise et Charly von Büren-Raess, Lutzelflüh
ainsi que les familles parentes et amies.

C'est dans l'intimité de la famille et des proches que nous l'avons accompagnée à sa dernière demeure.

TAVANNES, Grand-Rue 24, le 25 février 2001.

Cet avis tient lieu de lettre de faire-part.

*Vangelo di Giovanni (15, 12-13)
«Il mio comandamento è questo:
amatevi gli uni gli altri come io ho amato voi.
Nessuno ha un amore più grande di questo:
Dare la vita per i propri amici»*

Son fils Mauro et sa belle-fille Esther, ses petits-enfants Stefano et Giuliano Paoli
ont le grand chagrin de faire part du décès de

Madame Bruna PAOLI née BERTOLI

leur très chère maman, belle-maman, grand-maman, sœur, tante et amie.
Après avoir surmonté une pénible maladie avec courage, elle nous a quittés brusquement des suites d'une hémorragie cérébrale, dans sa 76e année.

LA CHAUX-DE-FONDS, le 28 février 2001.

Son corps repose au pavillon du cimetière.

La cérémonie d'adieu aura lieu en l'église du Sacré-Cœur de La Chaux-de-Fonds, le vendredi 2 mars 2001 à 19 heures.

Elle rejoindra ensuite son mari pour toujours en Italie, dans le village de Villa Banale (Trento).

Domicile de la famille: 18, rue des Bois
2300 La Chaux-de-Fonds

Le présent avis tient lieu de lettre de faire-part.

**Le Laboratoire dentaire Mauro PAOLI
sera fermé pour cause de deuil
jusqu'au 12 mars 2001.**

ACCIDENTS

Hauts-Geneveys Perte de maîtrise

Jeudi vers 1h30, une voiture conduite par un habitant d'Onnens/FR circulait sur l'autoroute H20, tendant de La Chaux-de-Fonds à Neuchâtel. A l'entrée du tunnel des Hauts-Geneveys, le véhicule se déporta sur la droite, heurta le mur droit de l'entrée du tunnel, traversa la chaussée de droite à gauche pour heurter le mur gauche, puis traversa la chaussée de gauche à droite, pour à nouveau heurter le mur droit du tunnel. Dégâts matériels. /comm

Chaux-de-Fonds Sur le toit

Mardi vers 16h40, une voiture conduite par un habitant des Hauts-Geneveys circulait sur la route du col de La Vuedes-Alpes, en direction de La Chaux-de-Fonds. En haut du Reymond, dans une courbe à droite, le véhicule dérapa, dévia à droite et termina sa course sur le toit, dans un champ. /comm

Collision

Mardi vers 6h30, une voiture conduite par un habitant de Regensburg/D circulait sur la rue Numa-Droz à La Chaux-de-Fonds, en direction ouest. A l'intersection avec la rue du Docteur-Coullery, une collision se produisit avec une automobile conduite par une habitante de La Chaux-de-Fonds, qui circulait sur la dernière rue citée, en direction nord. /comm

Trois blessés

Hier vers 4h30, une voiture conduite par un habitant de Neuchâtel circulait rue de la

Serre à La Chaux-de-Fonds, en direction est. A l'intersection avec la rue du Modulor, une collision se produisit avec le camion de déneigement conduit par un habitant de La Sagne, qui montait la rue du Modulor. Blessés, les trois occupants de la voiture ont été transportés en ambulance à l'hôpital de la ville. /comm

Cernier Contre une borne

Mercredi vers 21h30, une voiture conduite par un habitant de Chézard-Saint-Martin circulait sur la route cantonale tendant de Chézard-Saint-Martin en direction de Cernier. Arrivé à la hauteur du dépôt des VR, son véhicule est parti à gauche de la route et est venu heurter la borne lumineuse séparant les deux voies de circulation. Dégâts matériels. /comm

Saules Contre un arbre: un blessé grave

Mercredi vers 6h50, une voiture conduite par un habitant de Saules circulait sur la route tendant de Vilars à Saules. Peu après l'intersection menant à Bayerel sous Saules, il a perdu la maîtrise de son véhicule, qui traversa la chaussée de droite à gauche pour heurter un arbre avec son flanc. Blessé, le conducteur a été hélicoptéré par la Rega à l'hôpital de l'Isle à Berne. /comm

Neuchâtel Appel aux témoins

Mercredi vers 14h30, une voiture conduite par un habitant de Peseux circulait rue

des Terreaux à Neuchâtel, en direction nord, avec l'intention de bifurquer à gauche, afin d'emprunter la rue des Bercles. Au cours de sa manœuvre, l'arrière de son véhicule a été heurté par l'avant de la voiture conduite par une habitante de Fleurier, qui descendait la chaussée de la Boine en direction de la rue des Terreaux. Les témoins de cet accident sont priés de prendre contact avec la police de circulation à Neuchâtel, tél. (032) 888 90 00. /comm

Malvilliers Perte de maîtrise

Hier vers 8h10, une voiture conduite par une habitante des Geneveys-sur-Coffrane circulait sur la route cantonale à Malvilliers en direction sud, avec l'intention d'emprunter la H20 en direction de La Chaux-de-Fonds. Parvenue sur la bretelle d'entrée, elle a perdu la maîtrise de son véhicule et heurta la bordure. Dégâts matériels. /comm

Villeret Collision entre trois véhicules

Un spectaculaire accident de la circulation s'est produit hier soir, vers 19h15, entre Cormoret et Villeret. En raison de la chaussée très glissante, un automobiliste a zigzagué sur la route, percutant ainsi la voiture qui venait en sens inverse. Le véhicule qui suivait est lui aussi entré en collision avec les voitures déjà impliquées dans l'accident, ce qui a fait un blessé léger, hospitalisé à Saint-Imier. Les dégâts matériels sont estimés à environ 16.000 francs. /réd

AUVERNIER

*Une maman c'est tant de choses,
ça se raconte avec le cœur,
c'est comme un grand bouquet de roses
ça fait partie du bonheur*

Monsieur et Madame Gérald Ischer-Borel,
Madame et Monsieur Dolly et Max Luginbuhl-Blatter,
leurs enfants et petits-enfants,
ainsi que les familles parentes, alliées et amies,
ont le chagrin de faire part du décès de

Madame Blanche BLATTER née TARDY

leur très chère maman, grand-maman, arrière-grand-maman, cousine, parente et amie, partie paisiblement dans son sommeil à l'aube du 1er mars 2001, dans sa 90e année.

*L'Eternel est mon berger
Psaume 23:1*

Le culte sera célébré au Temple d'Auvernier le lundi 5 mars 2001, à 14 heures, suivi de l'inhumation au cimetière d'Auvernier.

Domicile mortuaire: Pavillon du cimetière de Beaugard, à Neuchâtel.

Adresses des familles: Gérald Ischer
Pralaz 15
2034 Peseux

Dolly Luginbuhl-Blatter
Champ du Môtier 1
2105 Travers

En lieu et place de fleurs, vous pouvez penser au refuge de Cottendart, ccp 20-7356-3, auprès de la banque Raiffeisen, en faveur du cpte No 80.677.01.

Un grand MERCI au Personnel du Home Clairval, à Buttes, pour son dévouement et sa gentillesse ainsi qu'aux Résidents.

Cet avis tient lieu de lettre de faire-part.

La famille de

Monsieur Claude-Alain GERWER dit Claudy

a la douleur de vous faire part de son décès survenu le 21 février 2001 dans sa 48e année, suite à un accident de travail.

Les funérailles ont eu lieu en Italie.

Famille GERWER
28040 Mergozzo-Bracchio

Aujourd'hui Douche écossaise

Situation générale: il faut patienter trois petites semaines pour entrer dans le printemps, mais le ciel a déjà des fourmis dans les jambes, soufflant le chaud après le froid. La responsable que l'on montre du doigt est la virulente dépression qui nous vient de la péninsule Ibérique, avec son armada d'humidité et une grande douceur dans son paquetage.

Prévisions pour la journée: la perturbation des derniers jours s'est éloignée vers l'est, cependant il y a peu de place pour les éclaircies matinales avant la suivante. Un manteau nuageux, dense et uniforme, s'interpose rapidement depuis le sud-ouest. Les flocons isolés qui voltigent gaiement jusqu'à basse altitude cèdent la place à des précipitations plus conséquentes, et la pluie gagne peu à peu tout le massif. Les températures relèvent déjà la tête et marquent 6 degrés en plaine, 4 à 1000 mètres. Les prochains jours: généralement couvert avec des ondées, neige seulement sur les sommets.

Jean-François Rumley

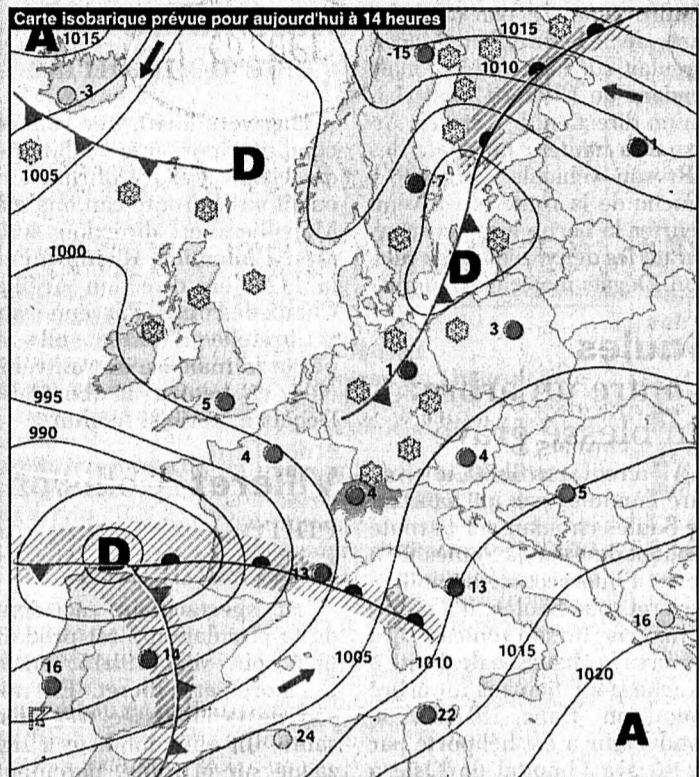

Front froid	Pluie
Front chaud	Averses
Occlusion	Zone orageuse
Courant d'air froid	Neige
Courant d'air chaud	Anticyclone
Isobares: indication de la pression en hectopascals (mbar)	Dépression
	Ciel serein
	Ciel nuageux
	Ciel couvert

Fête à souhaiter
Charles

Températures Aujourd'hui à 14 heures

- Neuchâtel: 6°
- Boudry: 6°
- Cernier: 5°
- Fleurier: 4°
- La Chaux-de-Fonds: 4°
- Le Locle: 4°
- La Vue-des-Alpes: 2°
- Saignelégier: 4°
- St-Imier: 4°

Hier à 13 heures

En Suisse...

- Bâle: très nuageux, 5°
- Berne: très nuageux, 4°
- Genève: pluie et neige mêlées, 2°
- Locarno: très nuageux, 3°
- Sion: 6°
- Zurich: très nuageux, 5°

... en Europe

- Athènes: peu nuageux, 15°
- Berlin: beau, 4°
- Istanbul: très nuageux, 19°
- Lisbonne: très nuageux, 16°
- Londres: très nuageux, 3°
- Madrid: pluie, 5°
- Moscou: beau, -1°
- Paris: très nuageux, 5°
- Rome: très nuageux, 11°

... et dans le monde

- Bangkok: nuageux, 36°
- Le Caire: nuageux, 29°
- Johannesburg: nuageux, 20°
- Miami: nuageux, 29°
- Pékin: nuageux, 14°
- Rio de Janeiro: nuageux, 29°
- San Francisco: nuageux, 17°
- Sydney: pluvieux, 24°
- Tokyo: pluvieux, 14°

Soleil
Lever: 7h11
Coucher: 18h20

Lune (croissante)
Lever: 10h40
Coucher: 0h51

Niveau des eaux
Lac de Neuchâtel: 429,17m
Température (au Nid-du-Crê): 4°
Lac des Brenets: 750,56 m

Vent
Lac de Neuchâtel: variable puis est, 1 à 3 Beaufort

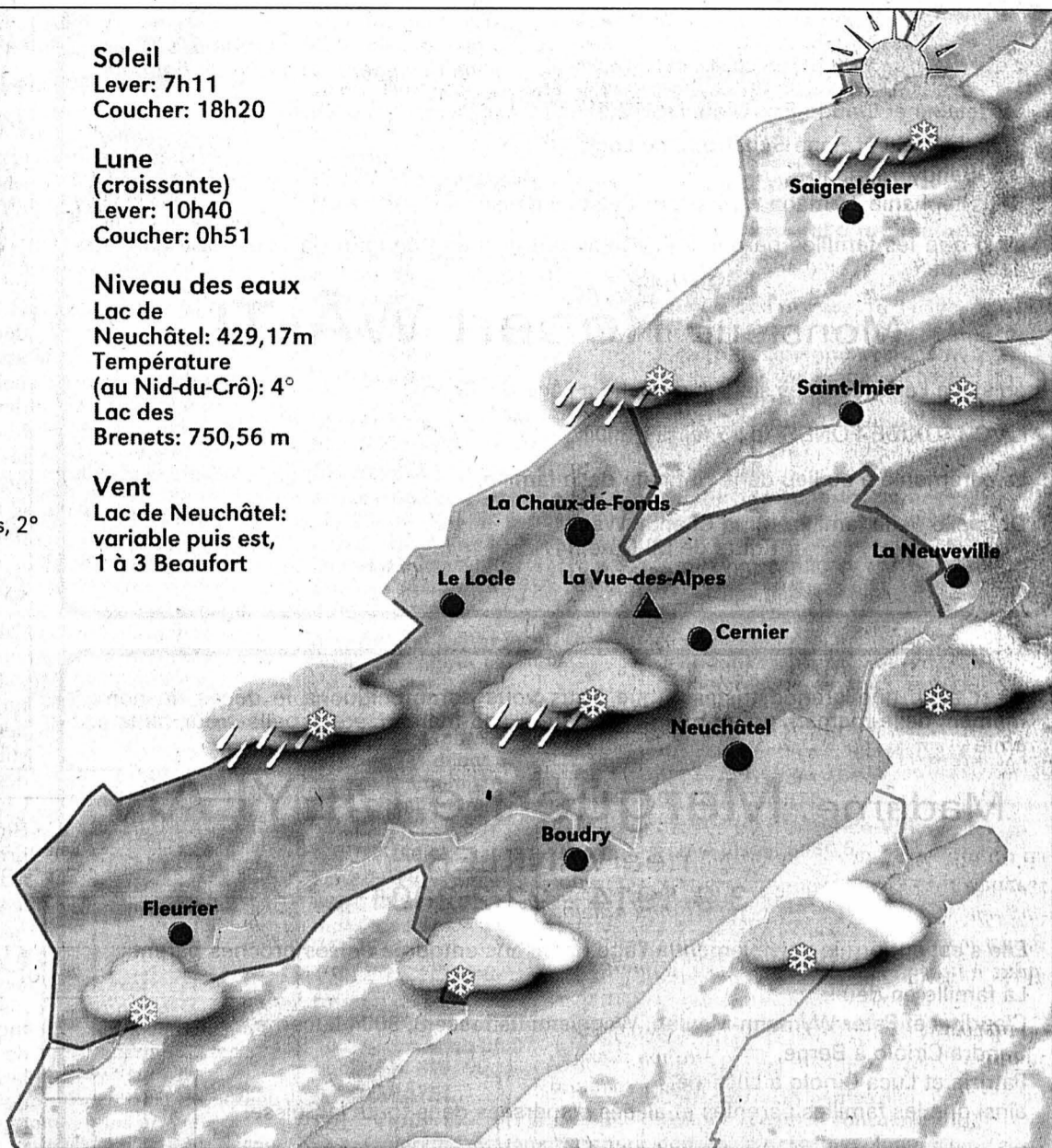

Aujourd'hui	Samedi	Dimanche	Lundi
En plaine: 6° A 1000 m: 4°	7° 4°	9° 6°	7° 3°

Infographies: Pascal Tissier / Sources: Jean-François Rumley, F. Cachelin SA et Keystone

Cuisine La recette du jour

Entrée: champignons en salade
Plat principal: GARENNE MITONNÉE À LA NORMANDE
Dessert: poires au sirop

Ingrédients: 1 lapin de garenne, 1 pot de crème fraîche, 350g de champignons, 2 noix de beurre, 1 verre de calvados, 60g de beurre, 3 c. à soupe d'huile, 2 jaunes d'œuf, 1 bouquet garni, poivre et sel

Préparation: découper le lapin en morceaux. Assaisonner et faire dorer dans une cocotte.

Verser le calvados et flamber. Ajouter le bouquet garni et le vin blanc. Faire cuire doucement pendant 60 minutes.

Peler les champignons et les couper en lamelles. Les faire dorer dans du beurre et saler.

Retirer le lapin de la cocotte et le garder au chaud. Incorporer la crème fraîche au jus et ajouter les champignons.

Verser cette sauce sur le lapin.

MOTS CROISÉS No 914

Horizontalement: 1. On peut le faire en guise d'acompte. 2. Ensemble de croyances. 3. Pronom personnel - Technique de vol. 4. Convieras. 5. Roue de poulie - Plus proche que ça, c'est difficile! 6. Contesta - Rogne. 7. Une manière de faire la bamboula - Parent réputé aux as. 8. Chef d'administration - Survenus - Pronom personnel. 9. Hameau antillais - Abri. 10. Condamner. 11. Lac d'outre-mer - Gardé en cachette.

Verticalement: 1. Rien ne l'empêche d'être prophète en son pays. 2. Premier eldorado - Drôle de manière de pousser la chansonnette... 3. Note - Etat de mélange - Une faux le terrasse. 4. Farce d'autrefois - Dans un espace prévu. 5. Qui appartient au gratin. 6. Conquérant musulman - Quand il s'écroule, on peut essuyer les plâtres... 7. Femmes de bon ou mauvais conseil - Ornement architectural. 8. Conjonction - A la tête de l'action - Ecrivain suisse romand. 9. Appareil à mesurer les efforts de matière.

Solution dans une prochaine édition

Solution du numéro 913

Horizontalement: 1. Imbroglgio. 2. Narine - Nc. 3. Trip - Noce. 4. Ego - La. 5. Lé - Gredin. 6. Mue - On. 7. Idée - Rues. 8. Geste - Têt. 9. En - Tube. 10. Nice - Os. 11. Terrestre. Verticalement: 1. Intelligent. 2. Marge - Déné. 3. Brio - Mes - Cr. 4. RIP - Guetter. 5. On - Pré - Eu. 6. Génie - Bas. 7. Doute. 8. Incliné - Or. 9. Océan - Stase.

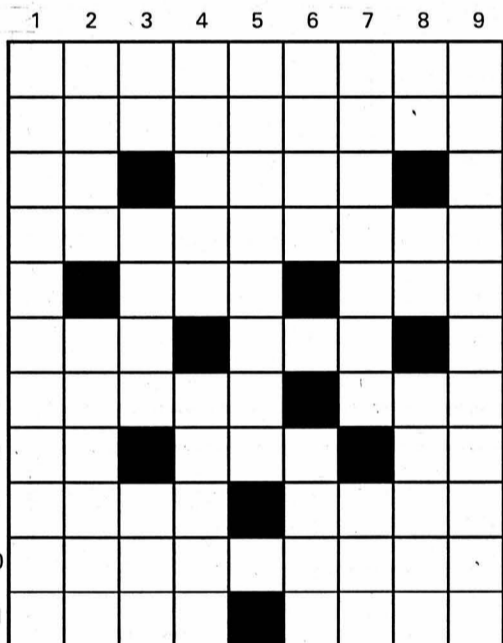

Insolite Chaud Barbie...

Un artiste a parfaitement le droit, au nom de la liberté d'expression, d'utiliser l'image de la poupée Barbie y compris dans des pauses lascives ou à connotation sexuelle. Ainsi en a décidé, la semaine dernière, une cour d'appel de San Francisco, qui a donné raison à un photographe.

Le fabricant de jouets Mattel avait poursuivi Tom Forsythe en justice pour avoir utilisé des poupées Barbie dans ses photos et avoir vendu celles-ci comme cartes postales. Mattel estimait que l'artiste avait violé les droits de copyright de la firme.

Le photographe, originaire de l'Utah, a expliqué qu'il utilisait la poupée pour «critiquer les valeurs phalocrates et matérialistes qu'elle personnifie». Mattel demandait que la cour obligeât Forsythe à remettre tous ses négatifs afin qu'ils fussent détruits. /ap

TALIBAN : ECHCALADE DANS LES PRONONCHIACHIONS ABCHURDES!

STATUT DES FEMMES



CHTATUES DE BOUDDHA



Hier à La Chaux-de-Fonds



photo Leuenberger