

Vraiment populaire, la retraite à la carte? On pourrait hypocritement en douter, à la lecture des statistiques. Car aujourd'hui, le fait n'est d'ailleurs pas toujours très connu, une retraite anticipée limitée est déjà possible, mais à condition d'en payer le plein tarif. Résultat, moins d'un homme de 64 ans sur dix saisit cette opportunité.

Opinion Priorité au social

En réalité, bien des bénéficiaires de revenus élevés, quand ils prennent une retraite anticipée, ne touchent pas à leur AVS à l'avance, parce que leur deuxième pilier est suffisant pour garantir un niveau de vie confortable. Mais les bas revenus doivent y renoncer pour la raison diamétralement opposée, nécessitant un salaire ou une rente entière pour vivre et rechignant par dignité à demander les prestations complémentaires auxquelles ils auraient pourtant droit en l'occurrence.

La votation qui a vu l'initiative pour une retraite à 62 ans des Verts engranger 46% de oui a été un bien meilleur révélateur des nouvelles aspirations de la société. Et si l'on rappelle qu'il y a une corrélation reconnue entre les bas revenus et les risques de décès précoces dus à l'exercice de professions pénibles (c'est le «scandale de l'inégalité devant la mort»), on pourra admettre qu'il était devenu impératif de franchir un pas vers une flexibilisation orientée de la retraite.

Créant la surprise, c'est même un grand pas que la commission du National a franchi hier. Si ses propositions finissent par s'imposer, la Suisse sera dotée d'une authentique retraite à la carte ciblée.

On remarquera tout de même que la commission n'a évité de trop compromettre l'assise financière de l'AVS qu'en avalisant d'autres sacrifices: aux veuves, aux consommateurs que la hausse de la TVA frappera de plein fouet, au Conseil fédéral. Sans parler qu'au plan économique, des forces précieuses seront incitées à quitter prématurément un marché de l'emploi déjà orienté vers un inquiétant dessèchement.

Mais on a le temps d'en parler. Il est vrai qu'il est tellement plus agréable de consulter la carte que de régler l'addition.

Stéphane Sieber

AVS Percée à 800 millions pour une retraite à la carte



La flexibilisation de l'âge de la retraite prévue dans la 11^e révision de l'AVS pourrait être plus généreuse que ne le prévoit le gouvernement. La commission compétente du National propose de dégager 800 millions de francs au lieu de 400 millions.

Le relèvement de l'âge de la retraite à 65 ans dès 2009 pour les femmes ainsi que la possibilité de toucher une rente dès 62 ans ou une demi-rente dès 59 ans n'ont pas été remis en cause par la commission. Voilà sans doute une belle opportunité de s'adonner plus tôt à ses occupations favorites.

photo Keystone

Page 13

Intégration A l'école des petits requérants

Quel encadrement scolaire le canton de Neuchâtel offre-t-il aux petits requérants d'asile? Chacun des deux centres d'accueil du canton propose aux jeunes une matinée d'école particulièrement axée, dans un premier temps en tout cas, sur l'apprentissage de la langue française. Visite dans la classe du centre de La Prise-Imer où, l'autre matin, une dizaine de jeunes, âgés entre 5 et 15 ans, travaillaient sous l'œil et l'oreille attentifs de leur enseignant, Alexandre Manoukian.

Page 3



Pas de trêve, à l'école, on travaille... photo Marchon

Entreprise Le succès au bout du chemin d'Angélique

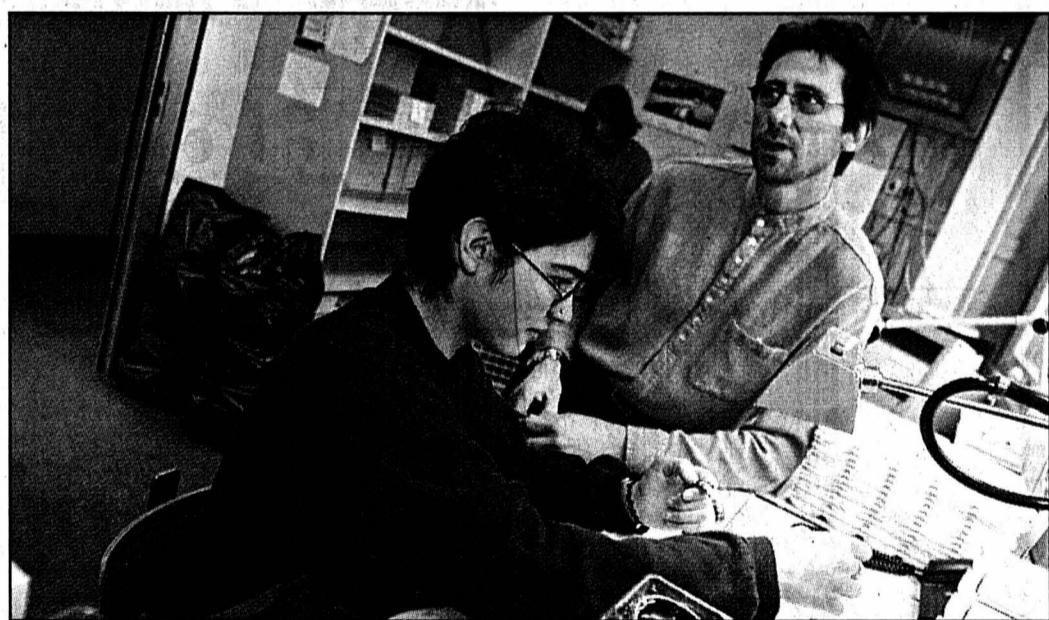

Aujourd'hui, malgré son handicap, Angélique Girardin est heureuse au sein de l'entreprise qui l'emploie à La Chaux-de-Fonds. photo Galley

Après un an de formation, Angélique Girardin, qui souffre d'hémiplégie, reçoit aujourd'hui le certificat qui couronne ses efforts. Après un parcours jalonné de difficultés dues à son handicap, cette jeune ouvrière met ses compétences au service de Saint-Roch, une entreprise de La Chaux-de-Fonds qui travaille dans l'horlogerie de luxe.

C'est là que la Chaux-de-Fonnière a acquis les bases pratiques de son métier au cours d'un stage de treize mois. En plus, elle a suivi

avec succès les cours théoriques dispensés par l'Unité de formation de Neuchâtel.

Le cas d'Angélique démontre, si besoin était, qu'une personne handicapée, à condition de bénéficier d'appuis ciblés, est à même de s'intégrer harmonieusement à la vie économique. Une démarche favorisée, il est vrai, par des carnets de commande bien remplis.

Page 5

Travail au noir Un quart d'irrégularités

Actif depuis octobre, le contrôleur du marché neuchâtelois de l'emploi a débusqué des irrégularités dans un bon quart de ses interventions. Y compris des cas de travail au noir.

Page 3

Saintimania Retour vers l'an 2000

Avec «L'eau, dis c'est de l'espace?», Saintimania 2001 se présente, dès ce soir à Saint-Imier, comme une nouvelle cuvée prometteuse, dont la mission demeure celle des précédentes, à savoir amuser en s'amusant.

Page 11

Ski alpin Didier Cuche face au Lauberhorn

Didier Cuche doit affronter la piste du Lauberhorn aujourd'hui. Avant de chauffer ses lattes, le skieur des Bugnens livre son analyse «C'est un enchaînement de parties techniques suivies de portions de glisse» confie-t-il.

Page 17

Neuchâtel Journée sur
les disparités Nord-Sud au lycée
Denis-de-Rougemont

Page 9



RETROUVEZ

Minie
en page 23

Arrêté Bonny Des députés
fédéraux dans les Montagnes
neuchâteloises

Page 14

Alcatel Les câbles transférés dans le groupe Nexans

A Cortaillod, le logo Nexans a remplacé celui d'Alcatel qui a regroupé dans ce nouveau groupe ses activités de câbles et composants. La mise en bourse de Nexans a toutefois été repoussée à mars-avril.

Si le groupe Nexans, filiale d'Alcatel, existe depuis le 15 novembre, le groupe français a décidé de reporter l'entrée en bourse prévue à l'origine à la fin 2000. «La situation boursière nous a décidé à repousser l'échéance à mars-avril 2001», déclare Jean-Claude Vagnières, directeur de Nexans Suisse dont le siège est à Cortaillod.

L'actionariat futur du groupe Nexans, qui compte 18.500 personnes et qui réalise un chiffre d'affaires de 4,6 milliards d'euros (7 milliards de francs suisses), pourrait être multiple après l'entrée en bourse. Ou peut-être «Nexans

sera racheté par des investisseurs financiers avant l'entrée en bourse», constate Jean-Claude Vagnières. Le rachat par un autre groupe câblé semble peu probable, des problèmes de concurrence pouvant alors se poser.

Si le détachement d'Alcatel et l'entrée en bourse comportent donc leur lot d'incertitudes, Jean-Claude Vagnières assure que «le site de Cortaillod est parfaitement concurrentiel. Nexans Suisse est leader sur le marché suisse et le couvre de manière rentable». Nexans possède en Suisse une part de marché de 10 à plus de 50% selon les produits.

Et Nexans Suisse n'est pas qu'une filiale marginale du groupe: 8% du chiffre d'affaires total, soit 563 millions de francs, sont réalisés en Suisse. La part la plus importante est enregistrée en France (41%), suivie de l'Allemagne (19%). La Norvège, le Bénélux

et la Suisse ont un poids à peu près similaire. Le reste étant réalisé par d'autres pays européens.

Quelques licenciements

Nexans Suisse emploie un millier de personnes dont 500 à Cortaillod. En 2000, «l'effectif est resté plus ou moins stable», note Jean-Claude Vagnières. On a toutefois procédé à des changements internes car on a dû réduire notre activité dans les câbles à haute tension et augmenter celles des câbles à basse tension et des câbles télécoms. Des départements ont été restructurés ce

qui a occasionné une quinzaine de préretraites et licenciements et des transferts internes».

L'an dernier, Alcatel Cable Suisse a en effet connu une très forte demande de câbles télécoms et une reprise dans les câbles d'installation et d'énergie. «La demande de câbles d'installation est assez cyclique car liée à l'évolution du bâtiment», précise le responsable. Pour les câbles d'énergie, le marché reste stagnant parce que la Suisse est déjà équipée et que les entreprises électriques restent prudentes dans leurs investissements

avec l'amorce de libéralisation du marché de l'électricité.

Pour 2001, la très forte demande dans les câbles télécoms devrait se poursuivre. «Il en résultera même un manque de disponibilité de la matière première, la fibre optique», explique Jean-Claude Vagnières. Notre capacité de production dans ce domaine a augmenté l'an dernier mais nous ne voulons pas investir à mort pour satisfaire la demande et nous trouver en surcapacités dans quelques années. Ce marché est très volatil. Nous restons donc prudents».

Sylvie Jeanbourquin

Cultures L'Orient à la rencontre des Neuchâtelois

Tente bédouine, gâteaux orientaux, habits et musiques traditionnelles fleuriront dimanche après-midi dans la salle de Panespo à Neuchâtel. La coordination des Associations musulmanes du canton y organise, dès 13h30, sa troisième Journée culturelle d'échange et de dialogue. Ouverte à tous, bien sûr, et inscrite par ses organisateurs sous le signe de la paix.

De 14 à 14h30, différentes personnalités - politiques, religieuses, musulmanes et non musulmanes - se succéderont à la tribune. Comme François Jeanneret, président du Grand Conseil neuchâtelois, Ou Pierre de Salis, pasteur et directeur du Louverain.

Clowns et cracheurs de feu prendront le relais. Les visiteurs pourront aussi s'attarder aux stands de livres, aux ateliers de henné ou de calligraphie. Ou goûter au thé à la menthe et au café traditionnel. NHU

Coefficient La bonne commune

Seule la commune de Brot-Dessous, et non celle de Rochefort, comme mentionné hier par erreur, n'avait pas établi son coefficient fiscal au 31 décembre. Dans l'attente, et en accord avec l'exécutif communal, ledit coefficient a été provisoirement fixé à 100 pour cent. /réd

Le coût du changement

Les employés de Nexans (ex-Alcatel Cable) à Cortaillod ont l'habitude que leur entreprise change de nom: c'est la troisième fois en quelques années que cela arrive. Mais chaque changement d'identité a un coût:

100.000 à 200.000 francs, selon les estimations de Jean-Claude Vagnières.

L'entreprise a dû repenser les logos, les panneaux indicateurs, le papier à lettres, les véhicules, les uniformes et les prospectus. SJE

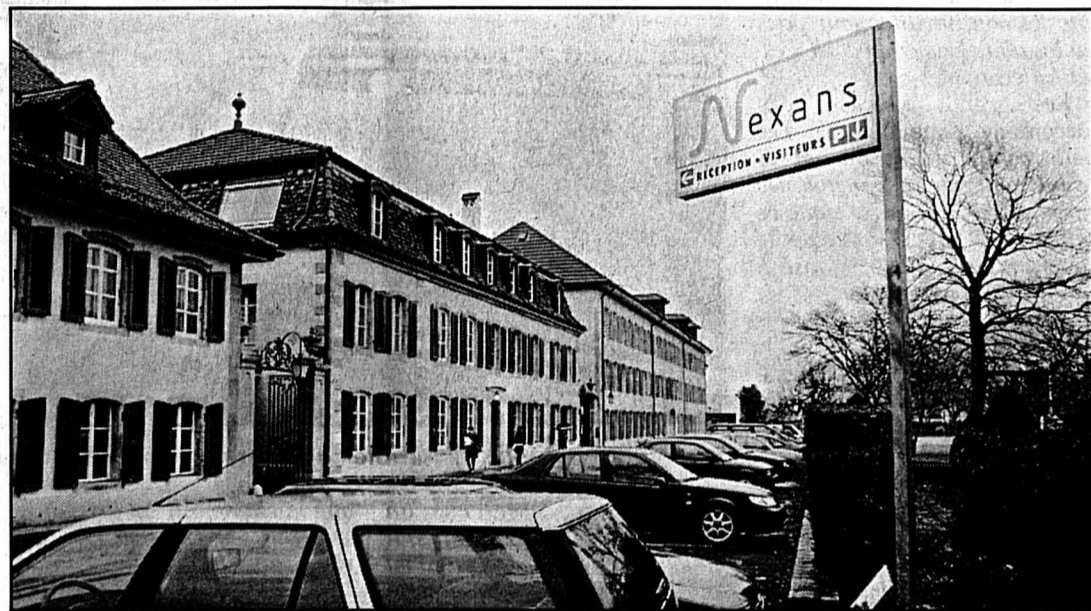

Le site de Cortaillod change une nouvelle fois de nom.

photo Galley

Art et passion des vérandas



Rue Jaquet-Droz 39
 CH 2300 La Chaux-de-Fonds
 Tél. 032/914 78 88 Fax 032/914 78 89
 Natel 079/695 88 90

Tabac - Journaux - Taxcard - Loterie

La caverne d'Ali Tabacs

J.-D. Favre Tél. 032/913 35 90
 Serré 79 Ouvert 7/7

porcelaines
 cristaux
 listes de mariage

roger blaser sa

la chaux-de-fonds
 tél. 032/913 02 12
 35, avenue léopold-robot

Groupe GECO SA

dans votre région pour vous servir

24 professionnels de la gérance immobilière
 Pour plus d'informations: www.geco.ch

GECO La Chaux-de-Fonds UNPI
 Groupe GECO SA
 75, rue Jardinière - 2301 La Chaux-de-Fonds 032/913 26 55

PETIT NOUVEL-AN JAZZ

Hot Jazz Company

5 musiciens de Genève

Jumpin' Seven

35 ans de Neuchâtel

Danse Bar Ambiance

La Chaux-de-Fonds

Bd des Eplatures 46e
 2304 La Chaux-de-Fonds
 Tél. 032/927 30 00
 Fax 032/927 30 01
 E-mail: info.romandie@porr.ch
 Internet: porr.ch

2300 La Chaux-de-Fonds

Bureau:
 Doubs 13 032/968 25 48

Atelier:
 Temple-Allemand 10
 032/968 25 48 Fax 032/968 22 12

Le plaisir de suivre sa propre voie.

HONDA Honda HR-V 4x4
 5 portes, 125 CH

Garage & Carrosserie des Eplatures
 Eplatures 25-27 2300 La Chaux-de-Fonds
 Tél. 032/926 04 55 Natel 079/333 04 53

ISOLATION DE FAÇADES - PLÂTRERIE-PEINTURE
 PLAFONDS SUSPENDUS - PAPIERS PEINTS
 CHAPES LIQUIDES

claudes jeanneret SA

Maîtrise fédérale

Envers - 2400 Le Locle
 Fax 032/931 21 19
 Tél. 032/931 37 61
 Natel 079/240 65 57

61, rue du Bois-Noir
 CH-2304 La Chaux-de-Fonds
 Téléphone 032/926 82 22
 Téléfax 032/926 82 24

Appareils ménagers,
 cuisines, bains.
 Ventes
 et service après-vente

Serre 90
 2300 La Chaux-de-Fonds
 Tél. 032/913 00 55

GLACES SAPHIR
 Les Fils de John Perret SA

A chaque montre son verre saphir irrayable...

CH-2316 Les Ponts-de-Martel,
 tél. 032/937 13 83

Enfants allophones L'école dans le centre d'accueil de La Prise-Imer

Une dizaine de jeunes requérants apprennent le français dans la classe du centre d'accueil de La Prise-Imer. Une première étape, capitale, avant de rejoindre le cursus «normal».

«Je m'appelle Obaidollah, j'ai 15 ans, je suis Afghan.» Chaque jour, ou presque, de nouvelles familles sont accueillies dans le centre d'accueil de La Prise-Imer. Leur provenance diffère selon les périodes, comprenez selon les conflits. En ce moment, le centre neuchâtelois dénombre surtout des Angolais, des Bosniaques et des Afghans, explique leur instituteur, Alexandre Manoukian. Qui a pour mandat de leur apprendre les rudiments du français.

Construire

L'autre matin, ils étaient dix dans la classe. Plus précisément, même les tout petits, celles et ceux donc qui n'ont pas encore l'âge d'aller à l'école, avaient choisi de suivre les leçons. Patiemment, Alexandre Manoukian leur a demandé de lire leur prénom inscrit sur un carton, d'énoncer leur âge et leur provenance. «Il y a des nouveaux ce matin, il est important de faire les présentations.»

Ne nous y trompons pas. Le programme ne se résume pas à ça. A côté de l'apprentis-

sage basique de la langue française, ces mêmes jeunes apprennent l'orthographe, les maths... «Mon travail consiste à évaluer très vite leurs connaissances et à continuer de construire à partir de là.»

Très bon niveau

Enseignant à mi-temps dans le centre depuis son ouverture, à fin 1998, Alexandre Manoukian relève globalement le bon niveau de ses élèves. «Les enfants de l'ex-Yougoslavie et de l'ex-Union soviétique, en particulier, ont un très bon niveau. C'est aussi vrai pour les autres nationalités, mais cela pour autant que les conflits dans leur pays ne les aient pas empêchés d'aller à l'école.»

Les grands ne sont pas forcément les meilleurs. «Les petits comprennent souvent extrêmement vite le français. De sorte qu'il n'est pas rare que ce soit le petit frère ou la petite sœur qui souffle la réponse à son aîné.»

En sécurité

Pour le reste, cette classe ressemble à n'importe quelle autre classe. Il peut y avoir des moments de grande complicité et des moments de bagarres. Alexandre Manoukian ressent-il parfois des hostilités dues peut-être aux origines diverses de ses élèves? «C'est rare, mais cela peut arriver. Certains enfants peuvent tra-

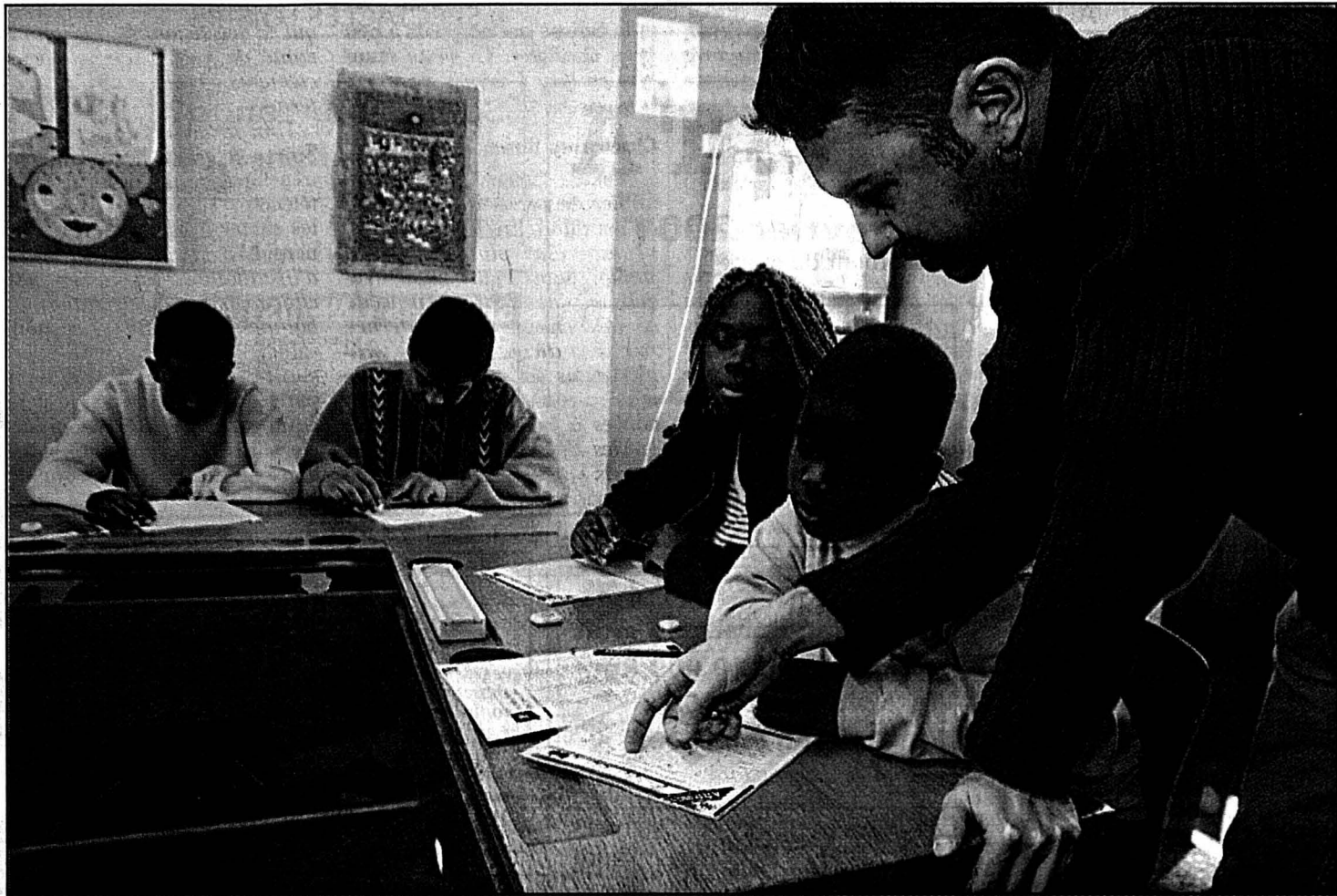

Pas facile le français, semble soupirer ce petit Angolais à son enseignant, Alexandre Manoukian... photo Marchon

ner avec (derrière?) eux un lourd vécu où les conflits ont quasiment été leur seul lot quotidien. C'est pourquoi mon but est de les mettre en confiance. De faire en sorte

que la classe soit un lieu où ils se sentent à l'aise et en sécurité.»

Car le séjour à La Prise-Imer ne durera qu'un temps. Parfois un mois, parfois jusqu'à

six mois, selon le nombre d'arrivées. Ensuite, dès l'instant où leurs parents sont transférés dans un appartement, les enfants en âge primaire rejoignent la classe de

leur localité, tandis que les plus grands sont accueillis dans une classe d'accueil et progressivement intégrés dans le cursus normal.

Sandra Spagnol

Pas de quoi y perdre son français

La classe de La Prise-Imer est colorée. Ses murs laissent notamment voir les drapeaux des pays d'où sont originaires ses petits occupants. Car, outre des Bosniaques, des Angolais et des Afghans, des Kosovars, des Congolais, des Arméniens ou des Somaliens ont également été accueillis dans le centre. Alexandre Manoukian y perd-il parfois son... français?

«Certes les difficultés ne sont pas moindres si l'on tient compte, outre des diverses origines, des différences de niveaux et d'âge, les plus petits

ayant quatre ans, les plus grands, quinze. Cela dit, déjà durant ma formation à l'Ecole normale, j'avais choisi de faire un stage dans une classe d'accueil. J'ai toujours été intéressé par ce genre d'enseignement en raison de la richesse que cela comporte. L'aspect relationnel est indéniablement plus important que dans une classe traditionnelle.»

Mais n'est-ce pas parfois frustrant de ne côtoyer que quelques mois, parfois quelques semaines seulement, ces enfants? «Oui,

Cela dit, tôt ou tard, tout enseignant doit se séparer de ses élèves. Pour ma part, cela ne m'empêche pas de nouer des liens.»

Aux yeux d'Alexandre Manoukian, l'école reste le meilleur facteur d'intégration. A ce titre, «il est bon qu'on puisse accueillir les enfants dès leur arrivée.» Tout système est perfectible. «Idéalement, il serait bon que les leçons, qui n'ont cours que durant la matinée, puissent être élargies aux après-midi.»

SSP

Les parents aussi

En plus des élèves, Alexandre Manoukian et sa collègue accueillent également les parents dans la classe. «En général, ceux-ci bénéficient d'une heure de français quotidienne.» L'objectif étant, on l'imagine, de leur conférer les bases nécessaires à s'exprimer. «Contrairement à un enfant, qui peut être intégré dès le lendemain de son arrivée, les adultes bénéficient de quelques jours de battement.»

En l'état, le canton compte deux centres d'accueil, celui de La Prise-Imer, ainsi que celui des Cernets, au-dessus des Verrières, qui offre les mêmes «prestations».

SSP



Le sourire est de mise.

photo Marchon

Travail au noir Un tour de vis qui éclaire les irrégularités

Travail au noir, abus de prestations sociales, non-versement de cotisations AVS... Un bon quart des interventions effectuées depuis l'arrivée du contrôleur du marché cantonal de l'emploi en octobre révèlent des irrégularités.

Comme d'autres cantons de Suisse romande, Neuchâtel vient de se doter de moyens pour contrer le travail au noir. Et combler un vide. «On se base sur des informations fortuites pour détecter les abus», nous confiait en mars dernier le chef du Service de l'emploi Laurent Kurth. Depuis, l'Etat a créé un réseau spécialement conçu pour intensifier les échanges entre ses services (Office du chômage, Service des contributions, des étrangers et de l'emploi, Caisse de compensation, pour ne citer que ceux-là). Et il s'est assuré les services d'un contrôleur du marché cantonal de l'emploi: Olivier Schmid, agent de la police de sûreté, est entré en fonction début octobre après une formation de cinq mois.

S'il est encore trop tôt pour dresser un bilan, les chiffres avancés par l'inspecteur sont parlants: entre un quart et un tiers des contrôles s'avèrent «positifs». En clair, sur les quatre-vingts interventions menées durant ses deux premiers mois d'activité, une trentaine ont révélé des infractions. «Ce ne sont pas seulement des cas de travail au noir», commente Olivier Schmid. Parmi elles, il y a des abus de prestations sociales, des dénonciations pour non-versement de cotisations sociales ou encore des employeurs qui font travailler du personnel de nuit sans autorisation spécifique ou qui emploient des travailleurs étrangers dont le permis n'est pas en règle.» Ces premiers contrôles ont été menés ponctuellement, dans tous les secteurs de l'économie.

Amendes à la hausse

Et les femmes de ménage? Seraient-elles aussi dans l'œil du cyclone? Dans la mesure où tout travail doit être déclaré (il n'y a pas de seuil minimum, même un job de deux heures hebdomadaires devrait

être enregistré), Olivier Schmid acquiesce. «Les employées ont tout intérêt à se mettre en règle avec la législation pour ne pas subir des pertes de prestations sociales, comme l'AVS». Pour simplifier la procédure administrative, les cantons planchent sur un projet de chèque emploi-service, en s'inspirant du Valais, qui pratique déjà cette formule.

Sur le terrain, les contrôles se passent bien, assure l'inspecteur, y compris lorsqu'il débuse des irrégularités. En général, les employeurs savent d'emblée à qui ils ont affaire: beaucoup ont été informés par leur association professionnelle de l'arrivée du gardien du marché du travail. Le tarif? Ceux qui se font pincer avec du personnel au noir reçoivent une amende de 400 fr. (50 fr. pour les employés). Mais les montants vont être revus à la hausse, avec une probable progressivité pour les récidivistes. Pour les abus de prestations sociales, il y a dénonciation auprès de l'assurance lésée, qui décide ou non d'actionner la justice.

Brigitte Rebetez

Lac de Neuchâtel Oppositions à la protection de la rive sud

La mise sous protection de la rive sud du lac de Neuchâtel suscite une nouvelle avalanche d'oppositions. Les cantons concernés, Vaud et Fribourg, ont reçu près de 20.000 oppositions. Cinq fois moins qu'il y a deux ans, mais c'est encore beaucoup.

La première mouture du plan de protection de La

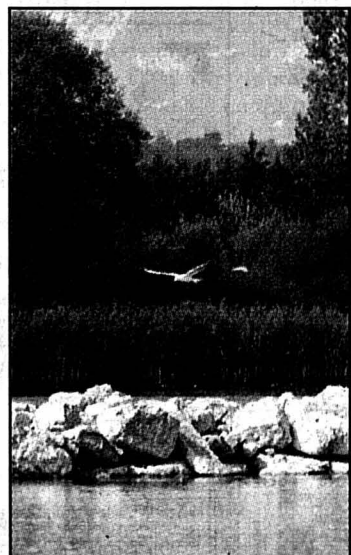

Aqua Nostra s'oppose à tout nouveau plan de protection. photo a

Grande-Cariçaie avait provoqué l'ire des communes et des riverains, fâchés par les restrictions d'accès au lac et à ses rives. Près de 100.000 oppositions avaient atterri dans les bureaux de l'administration.

Face à cette levée de boucliers, les cantons de Vaud et Fribourg ont remis l'ouvrage sur le métier. Ils ont préparé un nouveau plan, moins restrictif, dont la mise à l'enquête vient de se terminer. Ce deuxième plan a rencontré moins d'oppositions. On les estime à 12.000 côté vaudois, où le décompte n'est pas terminé. Fribourg, de son côté, a fait ses comptes: «Nous avons reçu 7763 oppositions. Mais le nombre d'opposants est moins élevé. Il y en a entre 6000 et 6500 car certaines personnes ont déposé à tort leur opposition dans plusieurs communes», raconte Marius Achermann, chef du Service fribourgeois de protection de la nature.

Opposant à Douala

Une nouvelle fois, les associations de riverains orchestrent la campagne. La majeure partie des oppositions

sont des formulaires-types ne provenant pas de la région, à l'image de celle qui est arrivée de Douala, au Cameroun! «Nous avons moins fait marcher la photocopieuse», réplique Olivier Rostan, président de l'association Aqua Nostra. «Nous avons incité nos membres à déposer des oppositions individuelles». Depuis le début, Aqua Nostra s'oppose à tout plan de protection de la rive sud. Elle estime que la situation actuelle suffit. /ats

PUBLICITÉ

Pour votre manifestation sportive, misez sur le bon cheval: l'annonce. Tél. 032-911 24 10 ou fax 032-968 48 63. PUBLICITAS

Dimanche 14 janvier 2001
à 15 heures

Maison du Peuple
La Chaux-de-Fonds

GRAND MATCH AU LOTO DE LA GYM ANCIENNE

Lototronic

Système fribourgeois
5 supercartons et quines
en bons d'achat CID
Abonnement, 30 tours: Fr. 18.-
(un tour gratuit)
Coupons à Fr. -.70

132-086861

AUTOS-MOTOS-VÉLOS

SPECTACLES-LOISIRS

DIVERS

LEASING



FIESTA

Jusqu'au 28 février 2001

Jusqu'à épuisement du stock

FORD FIESTA 1.2 AMBIENTE
5 PORTES
Prix: Fr. 19 080.-

DISPONIBLE ÉGALEMENT
EN CYLINDRÉE
1300 & 1600

- Moteur 1.2 16V - 75 CV
- Direction assistée
- 4 airbags - Renfort des portières
- Verouillage central
- Vitres AV électriques
- Peinture métallisée
- Radio avec lecteur CD
- Appui-tête arrière
- Siège conducteur à réglage électrique



En leasing durant 36 mois
Km annuel: 10 000 km
Acompte 15%
Caution Fr. 1000.-

Mensualité
dès Fr.

229.45

GARAGE
DES 3 ROIS SA

LA CHAUX-DE-FONDS
8, bd des Eplatures

LE LOCLE
51, rue de France

NEUCHÂTEL
11, rue Pierre-à-Mazel

BEVAIX
32, rue de Neuchâtel

132-086867/DUO

Salsa ou tango?
cours-de-danse.ch

003-785031/ROC

ENSEIGNEMENT

SÉJOURS LINGUISTIQUES

- Cours de langues pour jeunes et adultes
- Ecoles de qualité dans plus de 20 pays
- Infos, orientation et conseils sans frais

ESL - Séjours linguistiques
CP 1204, 1820 Montreux
Tél.: 021.961.17.97
www.esl.ch
e-mail: info@esl.ch



114-700058/ROC

DIVERS

HELP

Jeune inventeur ayant déposé un brevet dans le domaine de la paraplogie cherche financement, afin de pouvoir commercialiser son invention.
Tél. 032/931 19 93.

132-086869

GASTRONOMIE



Restaurant
de l'Abeille

2300 La Chaux-de-Fonds
Rue de la Paix 83
Famille R. Papin
Tél. 032/913 07 71

Petit Nouvel-An

Samedi 13 janvier

Menu entre Fr. 45.- et Fr. 55.-
Musique avec: Jean-Claude Wust
Prière de réserver

132-086868

Restaurant
la Chaux-d'Abel

Menu du dimanche

Tagliatelles de saumon
et petits croquants

Rôti de bœuf braisé - Sauce béarnaise
Frites maison

Assortiment de fromages de
La Chaux-d'Abel ou sabayon de fraises
Fr. 29.-

Tél. 032/961 13 77

160-733856



Chalet Heimelig
Cuisine de saison

Poulet de la ferme

Sauce à choix
(Dijon, whisky, morilles)
et frites maison
Dès Fr. 20.-

Nos viandes d'Argentine

Filet de bœuf et entrecôte
Dès Fr. 26.50

Fondue Heimelig
Fr. 18.-

132-086971/DUO

IMMOBILIER

A vendre
Place de parc

Chalet 17 - La Chaux-de-Fonds

- Place de parc dans garage collectif
- Située dans le quartier des Arêtes

Pour plus d'informations: www.geco.ch

GECO La Chaux-de-Fonds UNPI
Groupe GECO SA
75, rue Jardinière - 2301 La Chaux-de-Fonds 032/913 26 55

A LOUER à La Brévine

Appartement
de 3 pièces

Cuisine agencée, vestibule,
salle de bains.

Libre tout de suite.

Tél. 032/935 13 96

132-086491

DIVERS

SOLDES!

de janvier 2001

Pour faire de la place aux nouveautés, nous liquidons
un stock de tapis à des conditions très intéressantes.
Voici quelques exemples de prix:

Tapis noués main:	Dim.	Ancien prix	Prix soldé
Meymeh, Iran	64 / 57 cm	Fr. 360.-	Fr. 100.-
Kashgai, Iraan	188 / 110 cm	Fr. 1240.-	Fr. 620.-
Meymeh, Iran	198 / 95 cm	Fr. 1880.-	Fr. 640.-
Gabbeh, Iran	159 / 108 cm	Fr. 770.-	Fr. 375.-
Koliayah, Iran	203 / 140 cm	Fr. 1420.-	Fr. 600.-
Afghan Engsi	205 / 150 cm	Fr. 1559.-	Fr. 1190.-
Zandjan, Iran	222 / 130 cm	Fr. 820.-	Fr. 390.-
Sinkiang	238 / 170 cm	Fr. 1345.-	Fr. 990.-
Shiraz, Iran	246 / 150 cm	Fr. 1480.-	Fr. 995.-
Loristan, Iran	330 / 230 cm	Fr. 3795.-	Fr. 1140.-
Wis, Iran	335 / 220 cm	Fr. 3990.-	Fr. 1990.-
Gabbeh Art, Iran	238 / 183 cm	Fr. 3300.-	Fr. 2200.-
Merovan, Iran	341 / 230 cm	Fr. 3600.-	Fr. 2950.-
Kashan, Iran	321 / 230 cm	Fr. 2980.-	Fr. 1930.-
Azeri, Anatolie	237 / 234 cm	Fr. 5160.-	Fr. 3665.-
Bachtiar, Iran	343 / 260 cm	Fr. 5600.-	Fr. 2800.-
Tebritz, Iran fin	330 / 237 cm	Fr. 12700.-	Fr. 8500.-

Tapis mécaniques:

King	160 / 230 cm	Fr.	150.-
Hermès	200 / 290 cm	Fr.	240.-

028-288727/DUO

15% sur tapis non soldés

GANS-RUEDIN

NEUCHÂTEL

GRAND-RUE 2

BERNE-ZÜRICH
SCHAFFHOUSE
TAPIS D'ORIENT

GRAND CONCOURS.

2001 FIAT OPEN



Profitez du FIAT OPEN pour venir découvrir les valeurs sûres de nos Fiat. Tous les modèles ont un sacré tempérament: venez faire un essai pour vous en convaincre. Vous verrez qu'une Fiat tient toujours ses promesses.

ET SI LA CHANCE VOUS SOURIT, VOUS POURREZ GAGNER UNE FIAT BARCHETTA D'UNE VALEUR DE FR. 28 800.- LORS DU CONCOURS FIAT OPEN!

118-730563

DU 12 AU 28 JANVIER.

Neuchâtel: Garage et Carrosserie M. FACCHINETTI,
032/720 22 30.

La Chaux-de-Fonds: Garage Proietti SA, 032/924 54 44.

Le Locle: Garage Eyra, 032/931 70 67.

Le Noirmont: Garage M. & C. Gay, 032/953 19 53.

LA PASSION NOUS ANIME. **FIAT**

Horlogerie Intégration réussie pour une handicapée

Angélique Girardin reçoit aujourd'hui à l'Unité de formation du Centre IMC de La Chaux-de-Fonds un certificat de formation en entreprise. Après un parcours difficile, cette jeune handicapée désormais ouvrière met ses compétences au service d'une entreprise horlogère travaillant dans le luxe.

Souffrant d'hémiplégie, Angélique Girardin vient de terminer un stage de treize mois chez Saint-Roche. Cette entreprise horlogère de La Chaux-de-Fonds, qui traite entre autres les produits Christian Dior, fait partie du grand groupe LVMH. Elle compte une trentaine d'employés.

Engagée pour un poste à 60%, Angélique, qui vit à La Chaux-de-Fonds, s'occupe du contrôle d'entrée des composants (boîtes, cadrans, glaces, bracelets). Ce travail requiert de la concentration, une excellente capacité d'observation et du soin. Autant de qualités dont fait preuve la nouvelle employée.

Une note de 5

Elle a suivi pendant un an, à raison d'un jour par semaine,

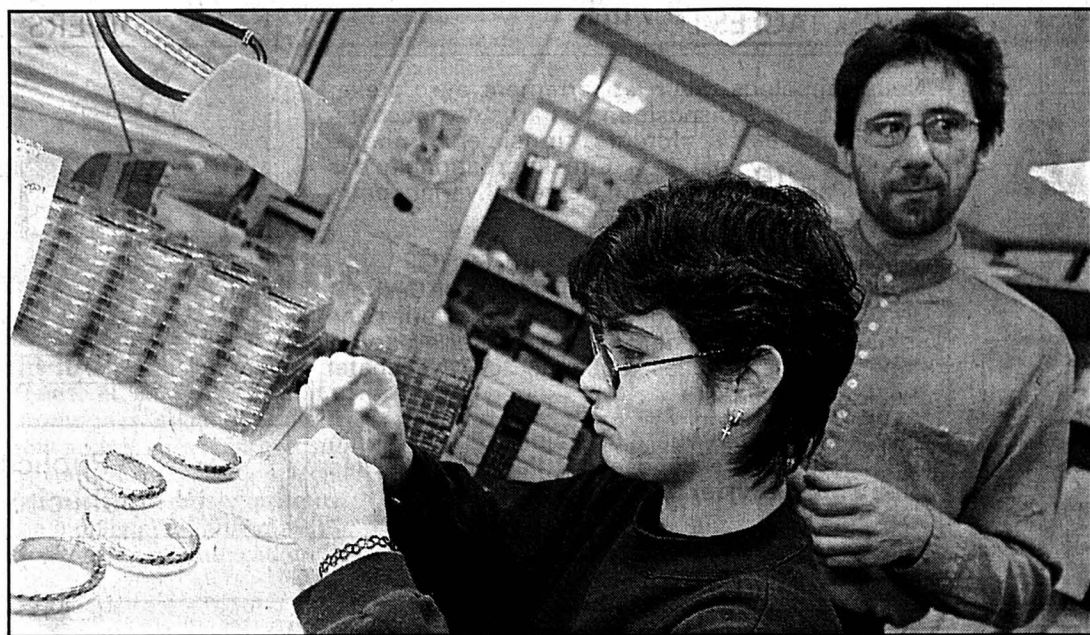

Angélique Girardin en train de vérifier la bienfaisance de bracelets. A ses côtés, le directeur de Saint-Roche, Raymond Schopfer. photo Galley

des cours à l'Unité de formation de Neuchâtel. Elle y a acquis des connaissances générales en horlogerie et les gestes professionnels spécifiques. Son examen final, pratique et théorique, s'est déroulé à l'entière satisfaction des responsables. A preuve, elle a obtenu la note de 5 (sur 6) à l'examen théorique.

Le directeur, Raymond Schopfer, estime son ouvrière à l'égal des autres. Ses compétences pour le poste qu'elle occupe sont indéniables. Son engagement ne résulte en aucun cas d'une volonté d'assistance, même s'il est vrai que la haute conjoncture favorise l'intégration de personnes dont le rendement n'est pas

toujours comparable à celui d'un employé valide.

De son côté, Angélique ne cache pas son bonheur. «Je voulais ce poste», déclare-t-elle. Avec son salaire et la rente qu'elle touche de l'AI, elle a acquis une indépendance financière hautement désirée.

LBY

Salle de musique Silence, on grave!

Diapason d'or à plusieurs reprises, Victoire de la musique de chambre en 1999, le pianiste Eric Le Sage vient d'enregistrer à la Salle de musique, pour RCA-BMG, des œuvres de Brahms et Schumann.

soliste Paul Meyer, la sonate op 5 de Brahms et des œuvres de Schumann: Weimachtstücke, Phantasiestücke op 12, Waldscenen op 82, Gesänge der Frühe op 133.

DDC

Eric Le Sage, né en 1964, a terminé ses études au Conservatoire national supérieur de musique de Paris, à l'âge de 17 ans, puis s'est perfectionné à Londres avec Maria Curcio. Premier prix du concours international Schumann 1989 à Zwickau, finaliste à Leeds en 1990, il a joué le concerto de Schumann sous la direction de Sir Simon Rattle. Voilà qui situe la personnalité de ce musicien. Reconnu pour ses interprétations des grands romantiques, il a une place bien à lui dans le paysage musical international.

Il entretient, avec les plus grands orchestres, un répertoire d'une cinquantaine de concertos; il a réalisé jusqu'ici quelque 25 enregistrements, dont plusieurs ont été honorés de Diapasons d'or.

En collaboration avec Jean-Marc Laisné, ingénieur du son, sa discographie vient de s'enrichir à la Salle de musique d'un CD comprenant les deux sonates de Brahms op 120 pour piano et clarinette,

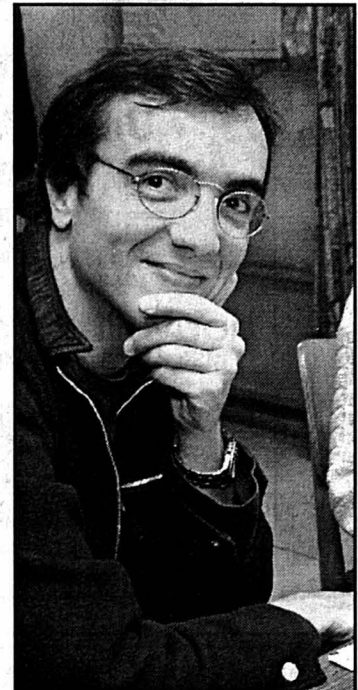

Eric Le Sage, l'un des représentants parmi les plus originaux de l'école française du piano, vient de passer dix jours à La Chaux-de-Fonds.

photo Galley

«Psycho Part» Onze installations d'un jour



Vernissage hier d'une exposition à venir: 11 élèves de l'Ecole d'art présenteront tour à tour au Musée des beaux-arts, depuis dimanche, des installations d'un jour. photo Galley

«Psycho Part», c'est, cette année, le bouquet du cours sur l'art contemporain que donne l'artiste et enseignant Grégoire Müller aux 11 élèves graphistes et graveurs de 4e année de l'Ecole d'art. Plutôt que d'exposer ensemble un travail, ils présenteront tour à tour une installation, pendant un seul jour, dans une salle du Musée des beaux-arts au bout du rez-de-chaussée, chaque dimanche et jeudi, du 14 janvier au 18 février.

Le thème est précis: la psychopathologie contemporaine. «La folie, les limites entre raison et déraison, est un thème

central dans l'art moderne», a noté hier soir Grégoire Müller lors d'un vernissage en creux, sans œuvres, hormis les portraits des onze élèves en camisolite de force... Le traitement sera lui très divers. Chacun (et chacune) des élèves investira à sa manière ce large espace selon ses propres obsessions ou celles des autres, en faisant appel à toutes sortes de provocations sensorielles. Le premier, Olivier Kohler, annoncera la couleur dimanche: avec la psychose du dentiste!

Pour Grégoire Müller, c'est aussi une façon de changer l'image du musée. «L'idée, c'est qu'on peut y venir deux fois par semaine voir ce qui s'y passe». Au public de répondre. RON

Gare Inauguration prévue pour fin janvier

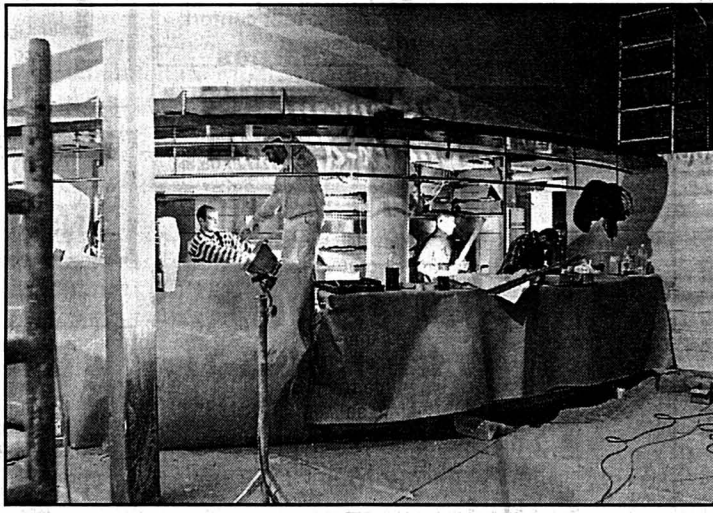

Les gros travaux sont bientôt terminés. photo Galley

C'est dit: la gare nouvelle formule sera opérationnelle dès la fin de ce mois. L'inauguration officielle est prévue pour le 25, tandis que la population devrait être associée d'une manière ou d'une autre à l'événement le samedi 27. La sortie d'un long tunnel pour un chantier qui aurait dû se terminer à la fin du siècle dernier...

Si le restaurant McDonald's a déjà ouvert ses portes depuis un mois, il n'en va pas de même des autres commerces qui animeront bientôt la gare. La surface de vente Aperto, le restaurant Merkur et le kiosque ouvriront leurs portes seulement à la fin du mois. Les vendeuses du kiosque,

dans lequel il ne fait pas chaud, devront prendre leur mal en patience.

Les facteurs du retard

Olivier Bron, chef du projet des transformations de la gare de La Chaux-de-Fonds, attribue le retard pris par le chantier, qui aurait dû être bouclé à fin 2000, à deux facteurs principaux:

- premièrement, malgré des sondages réalisés dans les règles, il a fallu se rendre à l'évidence: les structures porteuses préexistantes ne répondaient pas aux exigences de charge et les maîtres d'œuvre ont dû poser plus de structures métalliques que prévu;

- en second lieu, le projet Aperto a subi des modifications par rapport à ce qui était prévu à l'origine. Il s'est agi de l'adapter aux exigences de la nouvelle génération des magasins Aperto, dont celui de La Chaux-de-Fonds sera le premier représentant. Cela a entraîné des travaux supplémentaires et donc également un certain retard.

Suppléant du chef de gare, Serge Vuilleumier prévoit qu'à l'inauguration officielle, prévue le jeudi 25 janvier, succède une manifestation ouverte à la population, le samedi 27. Des festivités auxquelles s'associeraient les agences de voyages partenaires de l'agence CFF de La Chaux-de-Fonds. LBY

Séminaire Restauratrices et hôtelières aux Endroits

Gastrosuisse, La Fédération de l'hôtellerie et de la restauration organise de lundi à jeudi prochain, pour la troisième année consécutive à La Chaux-de-Fonds, au Grand Hôtel des Endroits, son séminaire destiné aux restauratrices et hôtelières romandes.

«Quarante femmes sont inscrites», précise le responsable romand de Gastrosuisse, Pierre Stämpfli. Pour les deux tiers, ce sont des habituées qui forment une sorte de club destiné à faire bouger les choses dans leur domaine d'activité.

Lieu de retrouvailles et d'échanges, ce «Gastroforum» se veut aussi une plate-forme dy-

namique qui traite de sujets d'actualité, sous l'angle économique, politique, écologique ou personnel. Cette édition traitera entre autres des femmes dans les PME (avec la vice-directrice de l'Usam Christine Davats-Höchner et la conseillère nationale genevoise Barbara Polla), de l'art et de la manière de communiquer, d'architecture d'intérieur, de direction du personnel, de droit du travail.

Le Gastroforum fêtera également à La Chaux-de-Fonds son dixième anniversaire mercredi soir en compagnie de la conseillère aux Etats neuchâteloise Michèle Berger-Wildhaber. RON

En ville

Urgences

Entre mercredi soir 18h et hier même heure, l'ambulance de la police locale est intervenue à cinq reprises, pour deux transports de malades, trois malaises dont deux avec le Smur. Les Premiers secours sont sortis pour une alarme automatique, sans suite.

A votre service

Pharmacie d'office: vendredi, pharmacie de l'Hôtel-de-Ville, Léopold-Robert 7, pharmacie Pillonel, jusqu'à 19h30; puis police locale (tél. 913 10 17).

Agenda

Aujourd'hui vendredi
Musique et peinture Par le Nouvel Ensemble contemporain (NEC), festival de musique et peinture: vendredi, halle aux enchères, 20h, vernissage et concert; samedi, Musée des beaux-arts, 16h, concert de compositeurs suisses et exposition; halle aux enchères, 18h30, vernissage et concert. Entrée gratuite pour les trois concerts (voir en page 22, Magazine).
Petit Paris A la cave du Petit Paris, rue du Progrès 4, 22h, les Murs du son présentent Fiebre Latina, latin-jazz explosif.

Demain samedi
Temple de l'Abeille Culte alternatif light: 9h15, petit-déjeuner, 10h, culte avec la participation du groupe Chants gospel, 10h45, apéritif concert.
Vernissage à la galerie du Manoir, Fritz-Courvoisier 25a, d'une exposition consacrée aux artistes de la galerie, dès 18h. Oeuvres de François Arnal, Roxana Casareski, Claudévard, Bernard Gressot, Jeanne-Odet, Logovarda, Jaques Schreyer, Seebert, Marcel Sturzingger.
Théâtre «Les tribus modernes», spectacle théâtral et musical, à l'ABC, rue du Coq, 20h30. Egalement dimanche à 17h30.

Jazz Petit Nouvel An au Grand Hôtel des Endroits, dès 21h15, avec: Hot Jazz Company (Genève), Jazz-Club (La Chaux-de-Fonds) et Jumpin'Seven (Neuchâtel).

AVIS URGENT

PUBLICITAS

La Chaux-de-Fonds

Nous informons notre fidèle clientèle que pour cause de déménagement, nos locaux seront exceptionnellement

fermés le vendredi 12 janvier 2001 dès 12 heures

Dès lundi 15 janvier nous nous réjouissons de vous accueillir dans notre nouvelle réception, sise à la rue Neuve 14.

132-86792

NAISSANCE

DAVID et ses parents sont heureux de vous annoncer la naissance de

LORINE Stéphanie

le 10 janvier 2001 à la maternité de l'hôpital.

Famille JOBIN-MEYRAT
 Claude et Christine
 rue des Mélèzes 11
 La Chaux-de-Fonds

132-87050

AVIS URGENT

URGENT

Postes fixes Jeunes employées de commerce

- Aimant les chiffres
- Précises, motivées
- Flexibilité dans les horaires

Permis valable Appelez ou écrivez sans tarder à: Martine Jacot

Job One SA

Léopold-Robert 50
 2301 La Chaux-de-Fonds
 Tél. 032 - 910 61 61

14-54934

du 19 au 21 janvier, nous vous ferons découvrir quelque chose de spécial, à coup sûr!



nouvelle fordmondeo



GARAGE DES 3 ROIS SA
 LE LOCLE Tél. 032/931 24 31
 LA CHAUX-DE-FONDS Tél. 032/926 81 81
 BEVAIX Tél. 032/847 07 17
 NEUCHÂTEL Tél. 032/721 21 11

132-084347/DUO

DIVERS

90% SOLIDES

Switcher Shop[®]
 des Arcades
 en face du Métropole Centre à la Chaux-de-Fonds
 switcher.com

028-284250

Le Jardin d'Amélie

Prêt-à-porter, enfants, futures mamans

40%

Soldes jusqu'au 31 janvier

Rue de la Serre 32 - La Chaux-de-Fonds

132-088947

Répondez s.v.p. aux offres sous chiffres...

Nous prions les personnes et les entreprises qui publient des annonces sous chiffres de répondre promptement aux auteurs des offres qu'elles reçoivent. C'est un devoir de courtoisie et c'est l'intérêt de chacun que ce service fonctionne normalement. On répondra donc même si l'offre ne peut être prise en considération et on retournera le plus tôt possible les copies de certificats, photographies et autres documents joints à ces offres. Les intéressés leur en seront reconnaissants, car ces pièces leur seront absolument nécessaires pour répondre à d'autres demandes.

DÉPARTEMENT DE L'INSTRUCTION PUBLIQUE ET DES AFFAIRES CULTURELLES
 SERVICE DES AFFAIRES CULTURELLES

Informations relatives à l'atelier de la Cité internationale des arts, à Paris

Nous rappelons qu'un appartement avec atelier peut être mis à disposition des artistes neuchâtois (peintres, sculpteurs, musiciens, photographes, écrivains) à la Cité internationale des arts, à Paris pour un séjour de travail variant entre 3 et 12 mois.

Les personnes qui souhaitent obtenir des informations à propos de cet atelier ou qui désirent présenter une demande en vue d'un séjour dans celui-ci peuvent prendre contact avec le service des affaires culturelles, Château, 2001 Neuchâtel (tél. 032/889 69 08).

Les demandes en vue d'un séjour dès le 1^{er} juin 2001 doivent être déposées à l'adresse précitée jusqu'au 7 février 2001, au plus tard.

028-289992/DUO

ANNE ROUMANOFF
Ropiane en première partie

IDÉE DE CADEAU

Saint-Imier
 SALLE DE SPECTACLES

Samedi 27 janvier 2001 20 h 30

Location : la Banque **RAIFFEISEN** près de chez vous.

Publicité intensive, publicité par annonces

IMMOBILIER

URGENT, RECHERCHONS
 Villas, propriétés, terrains, appartements, locaux commerces, PME, PMI
 Etudions toutes propositions
AC21 : 032/724 24 25
 Internet: www.mici.fr
 Acheteur, recevez gratuitement notre magazine d'offres
Vente et achat entre particuliers

4x4/18-697901

A remettre pour cause de départ
laboratoire de prothèses dentaires
 Bonne situation - Printemps 2001
 Ecrire sous chiffres D 132-86895 à Publicitas S.A., case postale 2054, 2302 La Chaux-de-Fonds

132-086895/DUO

jouval A louer

À LA CHAUX-DE-FONDS
 Rue Fritz-Courvoisier
 Pour date à convenir
3 pièces
 Cuisine agencée, poêle, tout confort.
Fr. 690.- + charges

Régie immobilière
 Raffinerie 1 2004 Neuchâtel Tél. (032)723 08 86

028-289837

À LOUER

À LA CHAUX-DE-FONDS
Bel appartement de 3 pièces en duplex
 avec cuisine pourvue d'un frigo, coin à manger, douche-WC, ascenseur, dépendance, lessiverie.
 Libre tout de suite ou pour date à convenir.
 Situation: Parc 9.

Pour tous renseignements, s'adresser à:
 Gérancia & Bolliger S.A. • Av. Léopold-Robert 12
 Tél. 032/911.90 90 • 2300 La Chaux-de-Fonds

132-086898

A louer Bois-Noir 15-23
 2, 3 et 4 pièces à loyers modérés

- 2 pièces • Loyers: dès Fr. 405.- + charges
- 3 pièces • Loyers: Fr. 600.- + charges
- 4 pièces • Loyers: Fr. 690.- + charges

Logements pourvus d'une cuisine aménagée. Immeuble équipé d'un ascenseur, d'une buanderie et d'un service de conciergerie.

Libres de suite ou à convenir
 Liste des appartements vacants à disposition
 Pour plus d'informations: www.geco.ch

GECO La Chaux-de-Fonds UNPI
 Groupe GECO SA
 75, rue Jardinière - 2301 La Chaux-de-Fonds • 032/913 26 55

132-084633

À VENDRE

A La Chaux-de-Fonds
 Quartier place du Marché, dans une magnifique maison entièrement rénovée

BEL APPARTEMENT DE 4½ PIÈCES AVEC 2 BALCONS

Cet appartement comprend:
 Cuisine agencée - Très grand hall d'entrée avec armoires - Salon avec balcon - 3 chambres à coucher dont une avec balcon - Grande salle de bains - WC séparés. *Notice sur demande. Visite sur rendez-vous*

espace & habitat
 Av. Léopold-Robert 67
 Case postale
 2300 La Chaux-de-Fonds
 Tél. 032/913 77 77-76
www.espace-et-habitat.ch

132-086951

A louer à La Chaux-de-Fonds
BAR - DISCO
 sur 2 étages

- Exploitable en l'état ou transformable
- Salle de jeux et terrasse
- Places de parc à proximité

Libre de suite ou convenir
 Liste des locaux vacants à disposition
 Pour plus d'informations: www.geco.ch

GECO La Chaux-de-Fonds UNPI
 Groupe GECO SA
 75, rue Jardinière - 2301 La Chaux-de-Fonds • 032/913 26 55

À LOUER

À LA CHAUX-DE-FONDS
2 appartements de 2 pièces et 2 appartements de 3 pièces
 avec salle de bains-WC, vestibule, ascenseur, lessiverie, dépendance.
 Libres tout de suite ou pour date à convenir.
 Situation: Crêtets 116-118.

Pour tous renseignements, s'adresser à:
 Gérancia & Bolliger S.A. • Av. Léopold-Robert 12
 Tél. 032/911 90 90 • 2300 La Chaux-de-Fonds

132-086897

CHAUX-DE-FONDS
 Rue des Crêtets 139

2 pièces

- dès Fr. 631.- ch. incl.
- entrée à convenir
- immeuble avec ascenseur
- cuisine agencée moderne
- salle de bains neuve
- parquet dans les chambres
- grand balcon
- situation tranquille
- proche des transports publics

wincasa

Services Immobilier
 Stéphane Quartier
 Téléphone 032 723 09 17
stephane.quartier@wincasa.ch
www.wincasa.ch

041-504211

Tout le monde peut aider.
 Donnez de votre sang. Sauvez des vies.

Taxis Réunis
 LE LOCLE
079/332 12 30

132-086931

Taxis Réunis
 LE LOCLE
079/332 12 30

132-086931

SPECTACLES-LOISIRS

La Sagne - Dimanche 14 janvier 2001
 Concours populaire de ski de fond
4^e Coupe du Communal

Renseignements et inscriptions: tél. 032/931 05 57.
 Inscriptions par fax: 032/931 82 51.
 Inscriptions sur place possible.
 Cantine chauffée - Petite restauration sur place.
 Organisation: **SKI-CLUB LA SAGNE**

132-085065

LA CHAUX-DE-FONDS

À LOUER
2 PIÈCES

- > **Rue du Progrès:** appartement libre de suite composé de cuisine avec hotte et cuisinière, salon, 1 chambre, salle de douches-WC, vestibule. Loyer de Fr. 610.- c.c.
- > **Rue du Beutemps:** logement avec balcon, cuisine agencée, salon, 1 chambre, salle de bains-WC. Immeuble avec ascenseur. Libre de suite. Loyer Fr. 590.- c.c.
- > **Rue du Parc:** bel appartement rénové avec cuisine agencée, salon, chambre à coucher, salle de bains-WC, vestibule. Libre au 1.4.01. Loyer de Fr. 688.- c.c.
- > **Rue du Ravin:** logement composé de cuisine, salon, 1 chambre à coucher, vestibule, salle de bains-WC, accès terrasse. Libre au 1.4.01. Loyer de Fr. 480.- c.c.

Plus de détails sur ces objets sur notre site Internet!

132-086936

GÉRANCE CHARLES BERSET SA LA CHAUX-DE-FONDS
 Tél. 032/913 78 35
 Fax 032/913 77 42
www.berset-gerance.ch

LA CHAUX-DE-FONDS

À LOUER
1 PIÈCE

- > **Croix-Fédérale:** studio libre pour le 1^{er} avril 2001 avec cuisine équipée de cuisinière, une chambre, salle de bains-WC. Ascenseur. Loyer de Fr. 543.50 c.c.
- > **Rue Daniel-Jeanrichard:** grand studio rénové avec cuisine agencée, 1 chambre, salle de douches-WC. Libre au 1^{er} avril. Ascenseur. Loyer de Fr. 450.- c.c.
- > **Rue Jaquet-Droz:** studio à louer pour le 1^{er} avril avec cuisinière, 1 chambre, salle de bains-WC. Loyer de Fr. 437.- charges comprises.

1½ PIÈCE

- > **Rue de la Ronde:** grand studio composé de cuisine agencée de frigo et cuisinière, 1 chambre, salle de bains-WC. Libre au 1^{er} avril. Loyer de Fr. 507.- c.c.

132-086934

GÉRANCE CHARLES BERSET SA LA CHAUX-DE-FONDS
 Tél. 032/913 78 35
 Fax 032/913 77 42
www.berset-gerance.ch

FIDIMMOBIL

A louer, tout de suite, Le Corbusier 14 au Locle

3 pièces

- Dès Fr. 450.- + charges
- Contact: Mlle Anker 032/729 09 59
- Rue St-Maurice 4 2000 NEUCHÂTEL

Pour votre manifestation sportive, misez sur le bon cheval: l'annonce. Tél. 032-911 24 10 ou fax 032-968 48 63. PUBLICITAS

Echanges Le Locle-Zaton Raclette et Colombettes pour les amis de Croatie

Depuis vingt ans, la Fondation Sandoz et le petit village croate de Zaton entretiennent des liens qui ont aujourd'hui dépassé le cadre de l'institution pour déboucher sur de solides amitiés individuelles. Plusieurs Loclois sont déjà allés là-bas, accueillis à bras ouverts. Cette semaine, c'est au tour de cinq habitants de Zaton d'être reçus au Locle.

Claire-Lise Droz

L'automne dernier, une équipe de Loclois, soit Michel Schaffter, Roger Stoller et Dominique Kasteler, étaient par-

tis à Zaton apporter une quinzaine de vestes de sapeurs-pompier offertes par le commandant du bataillon loclois Jean-Michel Mollier. Cette semaine, en «match retour», cinq habitants de Zaton sont au Locle: Boris Zivkovic, directeur adjoint d'une grande compagnie de distribution d'électricité et son épouse, Dusko Zivkovic, professeur de physique à l'école technique de Sibenik (tout près de Zaton), son épouse et son fils Vedran, qui termine ses études de droit. Ils sont arrivés chez nous avec une quantité de cadeaux et une chaleureuse gentillesse, qui remédie amplement à quelques difficultés de communication. De

leur côté, les Loclois, - l'ancien directeur de la Fondation Sandoz Eric Pavillon, initiateur de ces échanges, Dominique Kasteler, cuisinier à la «Fonda», Roger Stoller, Pierre-Alain Maire, notre collègue Jean-Claude Perrin... - leur ont préparé un programme sur mesure. Logés à la «Fonda», nos hôtes sont ainsi invités tantôt chez l'un, tantôt chez l'autre pour le repas, et sont guidés de visite en visite.

Un tout beau sécateur

Lundi, les amis croates ont visité le Papiliorama et Nocturama de Marin, puis une cave à Cortaillod, où ils ont assailli le vigneron de questions! Celui-ci a offert à ses hôtes tout émus un vrai sécateur «swiss made». C'est que la région de Zaton est elle aussi viticole.

Mardi, petit saut à La Vue pour admirer les Alpes. Mais sur place, «on a eu droit au vent, au brouillard, au frimas par excellence», résume Dominique Kasteler. Après une visite à l'ETMN et une virée au sommet de la tour Espacité, une mémorable soirée raclette accompagnée de chants croates s'est poursuivie tard dans la nuit.

Mercredi, c'est Eric Pavillon qui s'est chargé de la visite



Visite à l'école technique du Cifom: de gauche à droite, Boris Zivkovic, Pierre-Alain Maire, architecte du bâtiment, Dusko Zivkovic, Gérard Triponez, directeur de l'école, Vedran Zivkovic, Roger Stoller et notre collègue Jean-Claude Perrin. photo Droz

Epatés par l'école technique!

Les organisateurs de ce séjour avaient prévu une visite de deux heures maximum à l'école technique du Cifom: elle a duré trois heures bien sonnées. Sous la conduite du directeur de l'école Gérard Triponez et de l'architecte du bâtiment Pierre-Alain Maire, les amis croates ont été enthousiasmés par la qualité des équipements et des infrastructures, ne tarissant pas de ques-

tions, même si ce n'était pas toujours évident de traduire en anglais des termes comme spirale, balancier, masse oscillante ou électro-érosion! A tel point que nos hôtes ont conclu, en plaisantant, qu'il leur fallait une copie des plans, pour construire exactement la même école chez eux. Les contacts noués à cette occasion vont se poursuivre: les e-mails ont été échangés. **CLD**

guidée, du centre des Perce-Neige à la découverte de la vieille ville de Neuchâtel.

Jeudi, journée calme. Après un apéro chez le président de la Fondation Sandoz Francis Favre, Roger Stoller a préparé ses fameux champignons, cueillis, séchés, puis mijotés par ses soins. Puis soirée choucroute au carnotzet d'Eric

Ackermann, dont le sax ainsi que l'accordéon de son compère Alain Ribaux laissaient présager une ambiance du tonnerre. D'autant que tous les amis gravitant autour de Zaton étaient invités, y compris des Croates de la région.

Aujourd'hui, c'est la journée neige! Direction les Portes-du-Soleil, au Valais. Au

retour, arrêt fondue dans un lieu mythique: le chalet des Colombettes, en pleine Gruyère.

Demain, nos hôtes s'en vont. Ce n'est qu'un au revoir. En attendant, rien n'empêche le lecteur d'aller faire un tour dans cette région superbe et superbement accueillante. **CLD**

Maïche Des vœux optimistes et volontaristes à la mairie

La cérémonie des vœux qui s'est déroulée à la mairie de Maïche a été marquée par la convivialité d'usage, mais aussi par un certain optimisme compte tenu des réalités économiques et des projets en cours, ainsi que par le volontarisme affiché par le député-maire Joseph Parrenin.

Denis Roy

C'est Maurice Déchaux, son adjoint, qui a présenté au premier magistrat les vœux de l'équipe municipale. Il a souligné la sérénité retrouvée sur le plan économique avec la baisse du chômage, qui situe Maïche, avec ses 6% de sans-emploi, en dessous de la moyenne régionale. «Il faut se souvenir, a-t-il rappelé, que l'an dernier à pareille époque nous apprenions la fermeture de la scierie, pour laquelle, heureusement, nous avons pu trouver une solution.» Soulignant par ailleurs que 2001 sera une année électorale, avec les municipales et les cantonales, l'adjoint a souhaité que la campagne se déroule dans un climat serein.

Porte-parole du personnel municipal, la secrétaire générale Marie-Ange Frossard a rappelé les terribles ravages de la tempête et les efforts déployés pour panser les plaies, tout en indiquant que ses aspects financiers négatifs subsisteront encore longtemps.

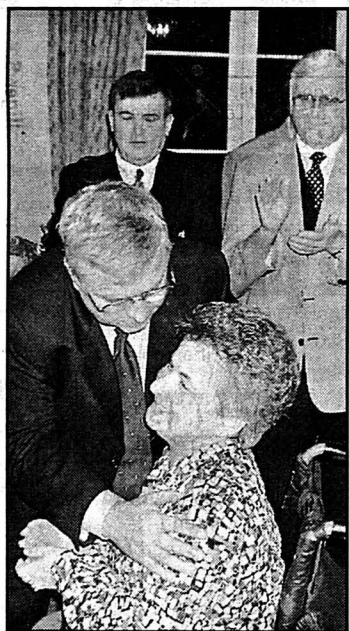

Joseph Parrenin a remis la médaille de la ville à Agnès Mouglin, championne du monde de force athlétique. photo Roy

Elle s'est ensuite attachée, à propos du passage aux 35 heures, à souligner les différents aspects de cette démarche. «Nous devons parallèlement remettre en cause notre fonctionnement pour améliorer le service rendu aux administrés. La communauté de communes doit aussi prendre son allure de croisière. Les échanges entre élus sont devenus plus fréquents. Pourquoi ne pas les étendre aux agents? Tout travail en commun est fructueux. On le constate avec ce qui se réalise au niveau du tourisme entre Morteau, Le Russey et Maïche.»

Dans sa réponse, Joseph Parrenin a fait un rapide bilan des réalisations de l'an 2000. «Nous n'en sommes pas encore au compte-rendu de mandat, mais on peut rappeler ce qui a été mis en service cette année: le centre de soins, la maison de retraite, la communauté de communes, qui regroupe sept localités pour des projets à réaliser ensemble. Nous l'aurions souhaitée plus large, mais on ne peut pas décider à la place des autres.» Le député-maire a ensuite annoncé qu'il reconduirait une équipe pour les élections municipales mais ne briguerait pas un nouveau mandat cantonal. «Même si la loi ne m'avait pas obligé à abandonner ce mandat, je l'aurais décidé. On ne peut pas tout faire.»

A ses côtés, son adjoint, René Bailleux, qui défendra les couleurs de la gauche dans cette compétition, l'approuvait en souriant. Passant aux projets en cours - la piscine, l'opération de rénovation de l'habitat, le nouveau lotissement, l'arrivée du gaz -, le maire a souligné l'importance du travail des élus et des services. «Pour monter ces dossiers, il faut s'y prendre souvent trois ans à l'avance et respecter des procédures lourdes. Cela demande volonté, ténacité et surtout un travail collectif. Quelles que soient nos opinions, nous tirons tous la même charrette, et c'est en tirant ensemble que nous la ferons avancer.»

Un moment d'émotion a suivi avec la remise de la médaille de la ville à Agnès Mouglin, qui, malgré son handicap, a obtenu un titre de championne du monde de force athlétique. «Vous êtes un exemple pour nous tous. Vous avez su surmonter vos difficultés avec un optimisme à toute épreuve. Je vous félicite tout autant pour cela que pour votre exploit sportif», a déclaré Joseph Parrenin à Agnès Mouglin, qui fut ensuite couverte de fleurs par ses nombreux amis. **DRY**

«Merci patron» Cuche et Barbezat précédés de leur réputation

«Merci patron!», le nouveau spectacle de Cuche et Barbezat, coécrit et mis en scène par Pierre Naftule, est présenté au Casino quatre soirs de suite, dont trois déjà à guichets fermés. Avis...

d'enfance, jusqu'à ce qu'ils fassent naufrage ensemble... Triste, tout ça. Petit extrait: «Le mobbing, c'est du harcèlement sexuel sans les mains. Pour les moches!» **CLD**

«Merci patron!», de Cuche et Barbezat, jeudi 25 janvier à 20h30 au Casino (les représentations des 26, 27 et 28 janvier sont complètes). Réservations: office du tourisme, au Locle, tél. 931 43 30

Dix représentations au théâtre du Passage de Neuchâtel, dont trois conclues par une ovation debout: cette tournée 2001 de «Merci patron» a commencé sur les chapeaux de roue. Déjà présenté à Fribourg, puis dans le canton de Vaud, «Merci patron» sera joué au Locle dès le 25 janvier.

Jean-Henri (Cuche), cadre «supérieur», et Pierre-Etienne (Barbezat), ouvrier, délégué syndical, font tous deux partie du comité des fêtes au sein de l'entreprise horlogère Marcel Corboz, quelque part au Locle. Le patron va fêter son anniversaire. Ils mettent la dernière main aux décorations et autres joyusetés. Mais les choses se gâtent. La délocalisation a frappé: l'usine déménage à Bangkok. Sans licenciements, bonne nouvelle: les employés loclois sont les bienvenus en Thaïlande!

Caddie du patron

Pierre-Etienne se sent proche de la direction, vu qu'il sert de caddie au patron lors de ses parties de golf. Il snobe son ancien copain



Dès le 25 janvier au Casino: sur quatre représentations, trois sont déjà complètes... photo sp

NAISSANCE

Coucou, me voilà au grand jour, pour le bonheur de mes parents Myriam et Benjamin

YOHAN

Je suis déjà SCHAER à leur cœur le 10 janvier 2001

Myriam et Benjamin SCHAER Communal 6 Le Locle 132-87095

AVIS URGENT

Pour une entreprise située au Locle **POSTE FIXE à 100%** Employé(e) de commerce Très bonnes connaissances d'allemand Entrée en fonction: au plus vite Appelez Madame Nicole Beuret **AJ PERSONNEL CONTACTS** Tél. 032 721 11 64 28-290318

Recensement Légère diminution à La Brévine et aux Ponts-de-Martel

La Brévine Le recensement fait apparaître 664 habitants (-5), soit 392 Neuchâtelois (194 femmes, 198 hommes), 257 Confédérés (124 femmes, 133 hommes) et 15 étrangers (8 femmes, 7 hommes). Les 325 personnes mariées viennent en tête, suivies de 270 célibataires, de 41 veuves et veufs et de 28 per-

sonnes divorcées. Quant à la confession, les protestants viennent largement en tête avec 516 âmes, suivis de 129 catholiques et de 19 personnes de diverses religions ou sans confession.

Les Ponts-de-Martel Au 31 décembre, il y avait 1268 habitants (-3) dans la localité pontlière, se répartissant entre

678 Neuchâtelois, 511 Confédérés et 79 étrangers. Au niveau de l'état civil, les 591 personnes mariées sont suivies de 536 célibataires, 92 veuves et veufs et 49 personnes divorcées. Les 1018 protestants devançant 128 personnes de confession catholique et 122 personnes de religions diverses. **CLD**



Soldes sur les tapis d'Orient, meubles et luminaires
également 10% sur tous les articles non soldés en magasin

Quelques exemples parmi plusieurs centaines de tapis soldés:

Beloudj Afghan	139 x 80 cm	320.-	-50%	160.-
Khorasan Iran	224 x 125 cm	760.-	-50%	380.-
Passage Meshkin Iran	287 x 72 cm	790.-	-50%	395.-
Kilim Trakia Turquie	233 x 160 cm	1'120.-	-60%	430.-
Lori-Bachtiar "Jardin"	277 x 179 cm	1'960.-	-50%	980.-
Gabbeh Color Iran	230 x 180 cm	2'485.-	-55%	1'120.-
Bouchara Russe 1960	274 x 185 cm	8'970.-	liquidé	2'470.-
Kazak ancien Russie	220 x 133 cm	8'200.-	-55%	3'690.-
Nain avec soie Iran	310 x 210 cm	14'485.-	-50%	7'240.-

Tous nos tapis d'Orient sont garantis noué main. Possibilité d'avoir plusieurs tapis à choix, à votre domicile, et ceci sans aucun engagement de votre part.

du 28 décembre 2000 au 27 janvier 2001

Hans Hassler SA - Rue Saint-Honoré 12 - 2000 Neuchâtel - Tél. 032 / 725 21 21

HASSLER
DÉCORATION D'INTÉRIEUR

SAMBIAGIO STYLE S.A. • 2523 LIGNIÈRES • TÉL. 032/751 28 56 • EXPOSITION PERMANENTE • OUVERT ÉGALEMENT SAMEDI MATIN

Poêles à Pellets et à bois THERMOROSI

Poêles à bois HASE

Cheminée à air chaud et à accumulation
FREI CHEMINÉE TECHNIK

HotSpring et Tiger River SPA

Subvention fédérale et cantonale de Fr. 2000.- à Fr. 6000.- selon appareils

AU TIGRE ROYAL

Claude Monnier & Fils
Rue de l'Hôpital 6, 2000 Neuchâtel

SUPER SOLDES
Plus de 100 modèles soldés

Manteau visons allongés ~~8990.-~~ **3990.-**
Agneaux retournés ~~1190.-~~ **830.-**
Pelisse intérieur fourrure ~~1600.-~~ **1120.-**

Nombreux lainages + Parkas microfibres

MEUBLES MEYER
meublorama
SUPERMARCHÉ DU MEUBLE

Avant travaux d'agrandissement, nous avons besoin de place

GRANDE

LIQUIDATION
PARTIELLE

Des quantités de mobiliers sacrifiés à des prix incroyablement bas

Profitez!
Une occasion inespérée de vous meubler à neuf à des conditions encore jamais vues

Vente directe du dépôt (8500 m²)

Meubles soldés jusqu'à **50%**

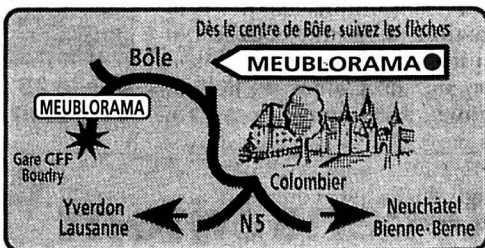

Sur demande, livraison et installation à domicile

P GRAND PARKING GRATUIT
OUVERT: de 9h à 12h et de 13h30 à 18h30.
Samedi de 9h à 12h et de 13h30 à 17h.
Lundi matin fermé.

MEUBLES MEYER
meublorama
BÔLE (près de la Gare CFF de Boudry)

Brasserie de l'Ancien-Manège
Famille L. Andric Tél. 032/968 62 02
Manège 19 La Chaux-de-Fonds

Ce soir et demain soir:
Petit Nouvel-An

Salade tiède aux champignons

Entrecôte de bœuf à la moelle
Pommes noisettes et légumes du marché

Duo de fromage

Mousse glacée à la cannelle

Fr. 39.-

Réservez votre table! 132-086969

GASTRONOMIE THAÏLANDAISE

DU 12 JANVIER AU 3 FÉVRIER



2300 LA CHAUX-DE-FONDS
TÉL. 032/913 19 22

MIDI ET SOIR

DIMANCHE FERMÉ

Rôtisserie La Suisse
Le bon goût du goût

Av. Léopold-Robert 45 Bâtiment de l'Hôtel Moreau

Soirée du Petit Nouvel-An
Samedi 13 janvier

Bisque de homard

Médallions de langouste au safran

Filet de bœuf au feu de bois
Sauce aux morilles
Pommes croquettes

Sorbet champagne

Fr. 45.-

Animation musicale par
Emil et ses claviers

Réservations souhaitées
Tél. 032/913 20 32

Neuchâtel Les lycéens face aux disparités Nord-Sud

Le lycée Denis-de-Rougemont, à Neuchâtel, organisait, hier, pendant toute la journée, des activités autour de la problématique Nord-Sud. Notamment un jeu de rôle original et poignant sur l'exil et une rencontre avec le conseiller national Fernand Cuche.

Alexandre Caldara

Constitué de huit professeurs et d'un représentant des élèves, le groupe Nord-Sud du lycée Denis-de-Rougemont, a mis sur pied, hier, une journée interactive, comportant un jeu

de rôle sur l'asile, des ateliers, des conférences et une projection de film. Cette journée s'est déroulée dans le nouveau bâtiment du lycée, à Neuchâtel.

Comment comprendre l'exil? Le Haut Commissariat aux réfugiés (HCR) avait conçu un jeu de simulation nommé «Passages», qui place les participants, pendant 2 heures et demie dans la situation d'exilés contraints de quitter leur pays en raison d'un conflit. Concrètement, le sous-sol du lycée servait de no man's land. Par moments, les élèves avaient les yeux bandés et entendaient des bruits de bombardements et

des cris de toutes parts. Ce qui a créé un ramdam impressionnant, même au rez-de-chaussée où les élèves de première et de troisième années, qui ne participaient pas à la journée, ont été interloqués par ce bruit.

Bouquet final: poursuite devant le collège, par des animateurs du HCR déguisés en militaires armés qui essayaient de détrousser les élèves.

Ensuite, les étudiants ont exprimé ce qu'ils ont ressenti et ont confronté leur expérience à celle de réfugiés les ayant vécues réellement. Exemples: «Pendant le bombardement, j'ai aperçu une fille que je ne

connaissais pas. On s'est aidé, on s'est tenu les mains!» Ou encore: «Je me suis rendu compte que lors d'un bombardement, on se retrouve seul, loin de tous ceux qu'on aime.»

Globalisation en question

Ne pensez pas que les élèves ont couru toute la journée. Il y a aussi eu quelques rencontres, comme celle de Fernand Cuche avec 16 élèves assis autour de lui. Le conseiller national a abordé un thème qui lui tient à cœur: «Paysans du Sud, paysans du Nord: quels intérêts communs?» Il a tenu à dénoncer, avec la verve qui le caractérise, les pratiques de certaines entreprises pharmaceutiques et chimiques: «Certains industriels se rendent en Inde pour breveter des plantes à leur nom. Leur seule motivation, c'est le business, ils n'ont aucun respect pour les populations.» Il a aussi combattu la globalisation, «où la concurrence et la compétition sont les seuls moteurs.»

La journée comprenait aussi d'autres ateliers ou événements tels qu'une présentation des critères de la politique d'asile suisse, une conférence sur l'environnement, la projection d'un film malien avec débat.

Sans compter l'ouverture de l'exposition du célèbre photographe brésilien Sebastião Salgado dans l'ancien bâtiment du lycée.

ACA



Des animateurs du HCR ont recréé la violence de certains conflits. photo Leuenberger

Bôle Promotion économique à solidifier

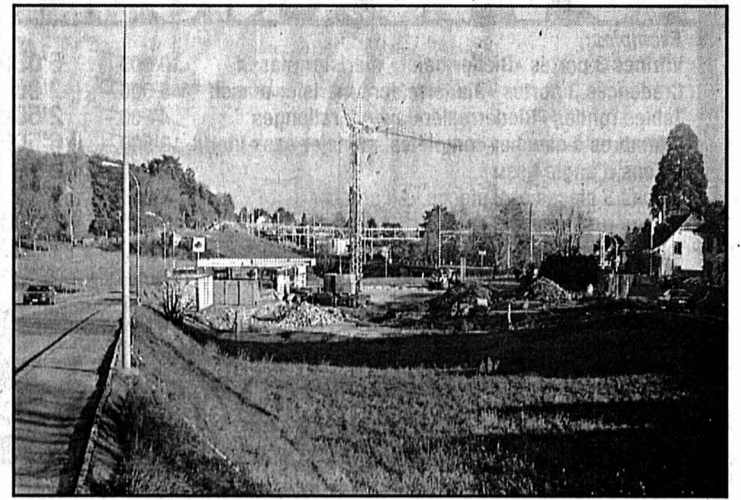

A Bôle, ce terrain pourrait accueillir un immeuble commercial mais avant, l'exécutif veut se mettre sur la même longueur d'onde que les élus. photo Koch

La promotion économique communale? «Ce n'est pas vraiment entré dans les mœurs» constate Jean-Claude Baudoin, conseiller communal. Bôle mène une politique active en la matière mais l'exécutif se heurte parfois à des divergences avec les élus. Un questionnaire a été envoyé aux partis ces jours pour savoir ce qu'ils acceptent ou non afin d'éviter certains échecs (voir encadré).

Hélène Koch

«Je ne peux pas dire à une entreprise: oui on fonce, car je ne connais pas la réaction du Conseil général», constate Jean-Claude Baudoin, conseiller communal à Bôle. Le village en effet, mène une politique de promotion économique active et compte la renforcer à l'avenir. Dans ce but, un questionnaire a été envoyé ces jours aux partis politiques afin que l'exécutif sache jusqu'où il peut aller lorsqu'il fait des propositions à une entreprise.

Lors du dernier Conseil général le 18 décembre passé en effet, l'exécutif avait décidé d'embler de retirer une demande de crédit de 1,1 million destinée à l'achat d'une part de propriété d'un futur immeuble commercial qui serait construit à Sous-le-Pré (voir photo).

Contrat de participation

A l'avenir, l'exécutif de Bôle souhaite s'avancer sur un terrain solide. Si la promotion économique se fait surtout au niveau cantonal, certaines communes comme Bôle ou Marin mènent aussi leur propre politique. «On va faire ensemble un contrat de participation pour mettre en place un concept de promotion écono-

mique partagé par les deux pouvoirs».

Acheter du terrain et le valoriser en l'équipant, tel est le premier moyen de promotion à disposition d'une commune. Il s'agit ensuite d'attirer des entreprises et des emplois grâce à un travail de relations publiques. «Dès que j'ai su que les Meubles Meyer quittait Neuchâtel je leur ai téléphoné», explique Jean-Claude Baudoin. (voir ci-dessous).

Il estime la marge de manœuvre de la commune et des syndicats comme ceux de la step ou de Saiod à 40%, le reste dépendant de l'application des lois cantonales. Qu'en est-il d'une diminution d'impôts les premières années contre une installation? Sur ce point, la marge de manœuvre est quasi nulle pour les communes.

Quelles entreprises attirer?

«Très clairement le but de la promotion économique que nous voulons privilégier consiste à attirer du commercial plutôt que de l'industrie lourde», explique Jean-Claude Baudoin. Le développement de Bôle n'ira pas non plus au delà d'une population de 2000 personnes. Or le village en compte déjà 1740. «Au-delà, il faudrait revoir la route et la structure de l'école de fond en comble».

Trouver de nouvelles ressources

«Avec les ressources fiscales actuelles, on ne pourra pas financer tous les investissements prévus», constate Jean-Claude Baudoin. Un exemple? «A elle seule, la transformation du village représente presque l'équivalent d'un budget. Pour financer tout ça, la méthode la plus dynamique et la plus juste est d'aller rechercher de nouvelles ressources».

HEK

Val-de-Ruz Les jeunes noctambules rapatriés bénévolement par des privés

Le bus pyjama du Val-de-Ruz, rebaptisé «Neuchâtel-VDR rentrées», fonctionne de manière totalement privée pour les villages de Cernier, de Fontainemelon, de Chézard-Saint-Martin et de Dombresson. Un service de rapatriement nocturne assuré par neuf chauffeurs bénévoles, qui entendent aussi avoir sa place dans le district, également desservi par le Noctambus.

Les jeunes du Val-de-Ruz qui vont s'éclater à Neuchâtel le week-end peuvent compter sur deux services distincts de rapatriement nocturne depuis une année. Outre le Noctambus, soutenu financièrement par la majorité des com-

munes, le service du bus pyjama, créé le 5 septembre 1999, fonctionne tout en se reposant sur le bénévolat de ses neuf chauffeurs et sur une base totalement privée. Tous les dimanches matin à 2h45, un véhicule prend en charge les fêtards à Neuchâtel - devant le cinéma Palace - pour les ramener chez eux. Dès le 1er février 2001, il est même question d'opérer les samedis matin, à la même heure.

Après une année civile complète de fonctionnement, le bus pyjama peut publier des chiffres de fréquentation en dents de scie, qui vont d'une à quinze personnes rapatriées par nuit d'activité. Des statistiques fluctuantes mais qui démontrent tout de même que le service répond à la de-

mande. Et les courses, selon le vice-président Jürg Winkler, se passent bien. Le bus pyjama, contrairement au Noctambus, est gratuit.

Le comité s'est réorganisé récemment, portant à sa présidence Sylvia Russo-Cuche, de Cernier, et a rebaptisé le bus pyjama «Neuchâtel-VDR rentrées». Même si le transport est gratuit, le service fait face pendant à certains frais, qu'il souhaite voir financés notamment par l'émission de cartes de membre soutien. Il dessert actuellement Cernier, Fontainemelon, Chézard-Saint-Martin et Dombresson. Avec une certaine souplesse tout de même: «Si un jeune me demande de le déposer à Fontaines, il n'y a pas de problème», a déclaré Jürg Winkler.

Les quatre communes desservies ont été celles qui ont dit non au Noctambus quand ce dernier avait présenté ses chiffres d'exploitation pour l'année 1999.

Les négociations menées entre les différents partenaires sous l'égide de la Région Val-de-Ruz avaient certes permis la reprise des courses de rapatriement du Noctambus dans le district, en évitant les localités «réfractaires». Récemment, les délégués de la Région ont appelé les villages du bus pyjama à reprendre le dialogue. Mais Jürg Winkler se dit convaincu que «Neuchâtel-VDR rentrées» est aussi une solution valable pour tout le district.

Philippe Chopard

Val-de-Travers Population en baisse dans trois localités

Le premiers chiffres du recensement 2000 de la population dans les communes du Val-de-Travers viennent de tomber. Les communes des Bayards (-14), de Saint-Sulpice (-18) et des Verrières (-26) enregistrent, relativement, d'importantes baisses de leur population.

Au 31 décembre 2000, Les Bayards étaient peuplés par 355 habitants. Soit 14 de moins que douze mois auparavant. Les Neuchâtelois sont 183 (-10), les Confédérés 161 (-5) et les étrangers 11 (+1). Cette baisse intervient après trois années de hausses consécutives. En 1999, la commune avait enregistré un gain de cinq âmes. L'augmentation était de 10 habitants en 1998 et de 19 habitants en 1997. La population avait toutefois diminué de 8 unités en 1996.

Le village de Saint-Sulpice recensait 611 habitants à fin 2000. Soit une baisse de 18 unités en une année. Les

Neuchâtelois sont au nombre de 244 (-2), les Confédérés 260 (-9) et les étrangers 107 (-7). La commune avait déjà perdu 24 habitants à fin 1999, mais en avait gagné 8 à fin 1998. Rappelons encore qu'elle avait gagné 36 habitants à fin 1997, après une baisse de 9 unités à fin 1996.

Après deux années consécutives de hausses (+1 à fin 1999 et +23 à fin 1998), la commune des Verrières enregistre une baisse de 26 habitants à fin 2000, pour arriver à un total de 707 âmes. Soulignons encore que le village frontalière avait perdu des habitants en 1997 (-4), en 1996 (-17) et en 1995 (-16). Il s'agit de la commune du Val-de-Travers qui a subi la plus importante érosion de sa population au cours de la dernière décennie. Les 707 résidents des Verrières à fin 2000 se répartissent en 262 Neuchâtelois (-4), 413 Confédérés (-20) et 30 étrangers (-2). MDC

Couvet La lauréate du concours artistique du Cnip a été désignée

Dans le cadre de la transformation et de la rénovation des anciens bâtiments de l'usine Dubied, à Couvet, qui abriteront dès ce printemps le Centre neuchâtelois d'intégration professionnelle (Cnip), le Conseil d'Etat a lancé un concours d'intervention artistique à deux degrés. La lauréate est désignée. Il s'agit de Catherine Aeschlimann, domiciliée aux Hauts-Geneveys.

Ouvert aux artistes neuchâtelois - ou ayant été domiciliés durant cinq ans dans le canton de Neuchâtel -, le concours s'est déroulé en deux phases: sous la forme d'une réflexion menée autour d'idées, d'une part, et autour de projets, d'autre part. Sur les 36 propositions présentées, le jury en a retenu quatre pour le second tour. Réuni à Couvet le 15 dé-

cembre dernier sous la présidence d'Edgar Tripet, président de la commission des arts plastiques, le jury a examiné et jugé les quatre projets sélectionnés. Au terme des délibérations, le projet retenu est celui baptisé «Partouze de mots» de Catherine Aeschlimann. Il s'agit d'une série de panneaux jouant à la fois sur le graphisme et sur le mot «art».

Exposition publique

Le jury a recommandé le projet au maître d'œuvre en vue d'une réalisation. Les panneaux seront visibles à l'intérieur du Cnip, mais également dans ses alentours extérieurs. Une exposition publique des travaux se tiendra à l'Espace Dubied, à Couvet, du mardi 16 au vendredi 19 janvier de 17 à 19 heures. /comm-mdc

L'économie locale se meuble

Depuis 1992 aucune entreprise de taille notable ne s'est implantée à Bôle. La situation va bientôt changer avec l'installation prochaine de Meubles Meyer. Décidée le mois passé, cette installation pourrait se faire durant le premier semestre 2001 déjà, avec à la clé l'arrivée d'une dizaine d'emplois supplémentaires. Meublorama, l'autre enseigne du groupe, est d'ailleurs déjà installée dans la commune.

D'autres entreprises en revanche sont parties, comme Polytab, qui fabrique des tables électriques, ainsi que De Dietrich, une entreprise d'appareils de cuisson, partie de Bôle pour déménager à Saint-Blaise. Une entreprise italienne, elle, était prête à s'installer. «Si on avait été en osmose avec le Conseil général, on aurait pu réussir le coup», estime Jean-Claude Baudoin, conseiller communal.

Bien qu'elle soit à l'étroit, MMB (Margot Mazout Bôle)

ne compte pas quitter la commune pour l'instant. Reste que tout n'est pas rose: «Ils ont une pression de Shell Suisse, leur direction générale, pour qu'ils s'établissent au plus vite dans leurs nouveaux locaux».

HEK

AVIS URGENT

ESPACE PERRIER - MARIN 20H00
VENDREDI 12 JANVIER 2001

LOTO
30 tours
2 Royales hors abonnements
12 - La carte

30 Quine: 50.-- 30 Double: 100.--

26

4 Carton à 500.--

50.-- par personne nombre de cartes illimitées
Tous les lots en bons COOP
Organisation: APR

SOLDES MONSTRES

N°1
DU MEUBLE
RUSTIQUE
ET DE STYLE

AU VIEUX-MOULIN À FLAMATT

Exemples:

Vitrines 3 portes «Biedermaier» merisier massif	10'800.-	5'000.-
Crédences 3 portes «Biedermaier» merisier massif	5'800.-	2'900.-
Tables rondes «Biedermaier» avec 2 rallonges	4'800.-	2'500.-
Chambres à coucher complètes, merisier sans literie	13'500.-	6'500.-
Salons d'angle tissu	7'240.-	2'900.-
Salons 3 places et 2 places «Alcantara»	8'940.-	3'900.-
Salons rustiques 3-1-1 cuir	7'900.-	3'900.-
Salons Louis XV 3-1-1- dralon beige	5'800.-	1'900.-

Plus de 250 salons en solde et des milliers de meubles soldés

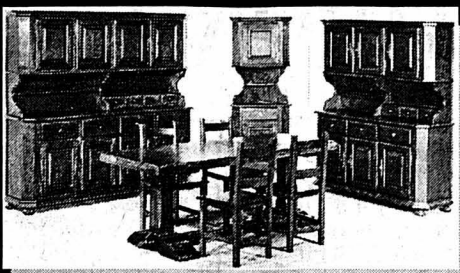

Exemples:

Vaisselle 4 portes chêne massif	6'800.-	2'900.-
Vaisselle d'angle chêne massif	3'200.-	1'400.-
Crédences 3 portes et 4 portes chêne massif	4'900.-	2'500.-
Tables monastère 200 cm chêne massif	3'800.-	1'600.-
Tables de ferme 200 cm chêne massif	2'800.-	1'400.-
Lits rustiques 160 cm chêne massif	3'300.-	950.-
Chambres à coucher complètes, chêne massif sans literie	13'200.-	7'500.-
Armoires 2 portes rustiques	1'900.-	990.-



Vieux Moulin
Meubles rustiques SA
Alte Mühle
Rustikale Möbel AG

FLAMATT
Chrummatt 5
Tél. 031/741 27 77

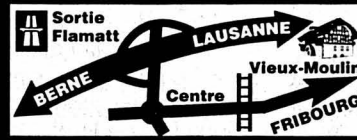

Horaires: du lundi au vendredi
8h - 12h et 13h30 - 18h30
samedi 9h - 17h

022-091373/ROG

AUTOS-MOTOS-VÉLOS



LE NOUVEAU FREELANDER V6: PARTEZ À LA DÉCOUVERTE DE LA JUNGLE CITADINE.



La Freelander existe aussi en version 3 portes avec softback ou hardback. Freelander 1,8i à partir de Fr. 32 900.-.

Découvrez sa manière souveraine de circuler en ville comme à la campagne. Equipé du nouveau moteur à essence 2,5 litres V6 particulièrement puissant, du nouveau diesel 2,0 litres plus économique ou du moteur à essence 1,8 litre au fort tempérament, le nouveau Freelander vous offre espace, confort et sécurité, en version 3 ou 5 portes. Un système de transmission

Steptronic à 5 rapports, unique dans cette catégorie, vous procurera en outre un plaisir de conduire incomparable. Ce n'est pas par hasard que le Freelander est le SUV 4x4 le plus vendu en Europe. Freelander V6 à partir de Fr. 39 900.-.



www.landrover.ch THE BEST 4x4x4

GARAGE ET CARROSSERIE AUTO-CENTRE

Fritz-Courvoisier 66, La Chaux-de-Fonds, tél. 032/967 97 77

CENTRE FORME & SANTÉ

Sauna - Hammam - Balnéothérapie - Solarium - Yoga - Sophrologie - Soins du corps

NOS «JOURNÉES THALASSO»

5 soins par jour: prix spécial Fr. 109.-

(au lieu de Fr. 209.-)

Profitez de cette offre jusqu'au 17 février 2001

NOTRE OFFRE ESTHÉTIQUE

Soins visage spécialement pour vous Monsieur

Rue Neuve 8 (Place du Marché) - 2300 La Chaux-de-Fonds - Tél. 032/968 77 77
http://formeetsante.pagesjaunes.ch



Pour votre manifestation sportive, misez sur le bon cheval: l'annonce. Tél. 032-911 24 10 ou fax 032-968 48 63. PUBLICITAS

ENSEIGNEMENT

Séance d'information

CESANE

Centre neuchâtelois de formation aux professions de la santé
Des métiers étudiés avec soin

Programme de formation d'aide-soignante

Certificat CRS valable au plan suisse
Mercredi 17 janvier 2001, à 18 h

CESANE
Rue de Gibraltar 11
2000 Neuchâtel
Tél. 032 729 01 01

Durée de la formation: 1 an
Début de la formation: septembre 2001.
Délai de candidature: 12 mars 2001.

132-86920/4x4

MEUBLES TAPIS RIDEAUX

Leitenberg

www.leitenberg.com



Un seul objectif: SOLDES!

1 salon, tissu microfibre, moderne, pieds chromés	4120.-	Fr. 2990.-
1 salon d'angle, tissu vert	4540.-	Fr. 3390.-
2 fauteuils relax électriques avec aide à se relever pièce	2907.-	Fr. 1990.-
2 sommiers électriques 2 moteurs, 90 x 200 pièce	2790.-	Fr. 1790.-
1 sommier électrique à 2 moteurs, 95 x 190	2790.-	Fr. 1590.-
1 paroi en chêne massif	4250.-	Fr. 2990.-
1 paroi en chêne	6370.-	Fr. 2990.-
1 crédence, moderne	1590.-	Fr. 990.-
1 ensemble table + 6 chaises, hêtre	3919.-	Fr. 2590.-
1 chambre d'enfant avec lit à tiroirs, armoire, pont de lit	3490.-	Fr. 1990.-

Grenier 14 La Chaux-de-Fonds Tél. 032/913 30 47

ENSEIGNEMENT

En août 2001, les cours préparatoires commencent à nouveau à l'Ecole d'Arts Visuels Berne et à l'Ecole cantonale d'Arts Visuels Bienne.

Le **cours préparatoire** est une formation d'une année à plein temps. Il prépare l'entrée aux formations artistiques (apprentissage, classe professionnelle d'Arts Visuels, école supérieure d'Arts Visuels).

Les écoles SfG Berne et ECAV Bienne organisent ensemble l'examen d'admission. Cet examen a lieu en deux parties.

Délai d'inscription: 31 janvier 2001
Délai de remise des devoirs de la 1ère partie: 23 mars 2001
Date de l'examen principal: 27/28 avril 2001
Début du 1er semestre: 13 août 2001

Les formulaires d'inscription peuvent être obtenus auprès du secrétariat de

l'Ecole cantonale d'Arts Visuels Bienne
5, rue Wasen, 2502 Bienne
(tél 032/ 344 20 10 de 8 à 11h, ou fax 032/ 344 20 11)



4x4/5-034395

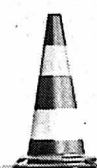

Réservé à votre annonce
La Chaux-de-Fonds
Tél. 032 911 24 10

PUBLICITAS

Sites @ visiter

Branche	Société	Adresse	Descriptif du site
Ameublement	Meubles Leitenberg	www.leitenberg.com	Meubles, tapis, rideaux, luminaires
Annonces	Publicitas	www.bazar.ch/01	Emploi, immobilier, véhicules, divers
App. ménagers	Pierrot Ménager	www.pierrot-menager.ch	Appareils ménagers, cuisines et bains
Construction	HG Commerciale	www.hgc.ch	Matériaux de construction, carrelages, bois.
Electricité	ENSA	www.ensa.ch	Informations, actualités, services
Garage	Auto-Passion	www.autopassion.ch	Skoda, la plus belle marque de VW
Immobilier	Espace & Habitat	www.espace-et-habitat.ch	Vente villas, appartements, immeubles, etc.
Immobilier	G. Roccarino	www.immo-roccarino.ch	Vente appartements, villas, immeubles
Presse	L'Express	www.lexpress.ch	Actualité, archives, météo
Presse	L'Impartial	www.limpartial.ch	Actualité, archives, météo
Publicité	Publicitas SA	www.publicitas.ch	Vos annonces dans la presse
Tourisme	La Navigation	www.navig.ch	Horaires, manifestations, réservations
Travail	Interactif	www.interactif.ch	Annonces, emplois temporaires/fixes
Vins	Caves de la Ville	www.cavevillentel.ch	Les merveilleux vins de la Ville
Voyages	Croisitour	www.croisitour.ch	Présentation, offres voyages, Last Minute

Pour obtenir les conditions pour figurer dans la rubrique «Sites @ visiter» une simple demande à LCATTANEO@publicitas.ch suffit.

Publicité intensive, publicité par annonces

Saintimania Coup d'envoi ce soir d'une odyssée à travers l'an 2000!

Cinquante personnes engagées sur et autour de la scène, 2400 places de spectateurs au total et pourtant la promesse d'une salle comble à cinq reprises: avec «L'eau, dis c'est de l'espace?», Saintimania 2001 se présente comme une nouvelle cuvée exceptionnelle, qui démarre ce soir vendredi à Saint-Imier.

Créée en 1995 à l'instigation de Paul Aellen, qui en est toujours le pilier central, la troupe de Saintimania présente, en ce début de millénaire, la septième cuvée de sa revue. Une cuvée prometteuse, dont la mission demeure celle des précédentes, à savoir amuser en s'amusant.

Mais le respect de cette vivifiante tradition n'empêche pas une évolution constante, des innovations régulières, un renouvellement appréciable. C'est ainsi que le volet technique a bénéficié de soins tout particuliers, lesquels promettent une sonorisation meilleure que jamais. Les costumes, eux aussi, atteindront des sommets grâce aux six couturières qui y travaillent presque jour et nuit.

Quant aux décors, signés cette année Patrick Lüthi, un nouveau responsable, on gardera jalousement le secret jusqu'à la première.

Une nouvelle fois, Dario Caminotto a charge de la mise en scène. Changement par contre au niveau musical: Daniel

Roulin dirige le chœur, l'orchestre et a assumé tous les arrangements. Les chorégraphes, enfin, portent la griffe d'Anita Roulin.

Elargissement confirmé

La troupe vit un renouvellement qui dit assez l'intérêt qu'on lui porte loin à la ronde: dix nouveaux visages y font leur apparition cette année, parmi les 24 acteurs, 11 musiciens et 15 techniciens qu'elle réunit.

Quant aux thèmes du spectacle, motus et bouche cousue, ou peu s'en faut. Précisons cependant que l'actualité de l'an 2000 y sera passée en revue dans des sketches qui aborderont souvent plusieurs sujets, parmi tous ceux qui ont fait rire ou grincer la région, le pays ou le monde l'an dernier.

Avec un nombre toujours plus important de gens de l'extérieur, en particulier des régions neuchâteloise et jurassienne, dans la troupe comme dans le public, Saintimania a opté pour une palette de sujets dénués de tout chauvinisme imérien, ou même erguélien.

Soirées à thème et avec repas

Comme l'an dernier, la troupe se produira à cinq reprises. Ce vendredi, le spec-



D'édition en édition, la troupe de Saintimania - ici dans sa version 2000 - améliore ses prestations scéniques et techniques, pour attirer une foule toujours plus importante. photo a

tacle sera précédé d'une «spaghetti party» et suivi d'un bal emmené par Les Zmoos. Le lendemain, pas de repas précédant les rires, mais une soirée à thème, sur celui des chapeaux, animée par le même orchestre.

Jeudi 18 janvier, on se «contentera» d'une représentation, tandis que les soirées de

vendredi et samedi 19 et 20 débiteront par une fondue chinoise, pour se clore en dansant aux sons de l'orchestre Les ULM. La soirée thématique du samedi sera consacrée aux pyjamas.

A signaler enfin que lors de chaque représentation, une montre sera offerte à un spec-

tateur, par une grande marque de la place. Elle sera tirée au sort parmi les billets d'entrée les 12, 18 et 19 janvier, décernée au costume le plus réussi lors des deux soirées à thème. /réd

Réservations chez Tati Pape-
terie, Francillon 8, tél. 941 65 30

Programme horaire

Comme de coutume, toutes les représentations de cette revue se donneront à la salle de spectacles de Saint-Imier. Le programme exact de ces cinq rendez-vous hilarants:

- Vendredi 12 janvier: spaghetti party dès 18h30, spectacle à 20h30, danse dès 23 heures.

- Samedi 13: apéro offert au public dès 18h30, spectacle à 20h, danse dès 23h, sur le thème des chapeaux.

- Jeudi 18, spectacle à 20 heures.

- Vendredi 19 et samedi 20 janvier: soirée fondue chinoise dès 18h, spectacle à 21h, danse dès 23h (samedi, sur le thème des pyjamas).

Saignelégier La préfecture muera-t-elle en maison du tourisme?

La préfecture de Saignelégier, abandonnée par la justice et peut-être bientôt par les forestiers, pourrait devenir une grande maison du tourisme jurassien. Une réunion décisive se tiendra ce jour dans le chef-lieu à ce sujet. Comme évoqué dans notre édition du 13 décembre dernier lors du départ de la justice, le bâtiment de la préfecture avait reçu la visite de l'architecte cantonal et de la directrice de Jura Tourisme, Nicole Houriet.

Aujourd'hui, une décision imminente devrait intervenir sur l'affectation de ces locaux. La perspective de voir la «grande maison» devenir le centre névralgique de Jura Tourisme se profile de plus en plus. «C'est une requête que j'ai faite depuis une année avance Nicole Houriet. Dans les locaux actuels, nous nous trouvons à l'étroit et nous payons assez cher (3000 fr. par mois)» dit-elle.

Avec deux personnes à l'accueil et cinq personnes au

siège (une secrétaire de direction bientôt en renfort), Jura Tourisme lorgne vers de nouveaux locaux, ce qui n'est pas évident à Saignelégier. Une décision devrait être prise assez rapidement au vu de la dette à donner pour les lieux actuels. Visible de loin, lieu de passage, la préfecture serait beaucoup mieux placée pour les touristes aux dires de la directrice. D'où la rencontre de ce jour pour donner une impulsion à ce projet.

L'organisation des lieux

Comment Nicole Houriet verrait-elle l'organisation des lieux? Au rez-de-chaussée, là où se trouve actuellement le Service des forêts, elle verrait bien l'accueil. Les locaux sont vastes et de plain-pied. S'il n'est pas possible de poser des enseignes lumineuses sur ce bâtiment historique, une signalisation extérieure (un poteau, par exemple...) est toujours possible pour attirer l'œil du touriste. Le siège administratif de Jura Tourisme pourrait occuper une partie des anciens locaux de la justice.

Enfin, pour avoir vu les combles, la directrice y voit un espace fantastique à aménager pour accueillir des invités, des séminaires. Il y a de la place pour près de 300 personnes. Une infrastructure qui fait défaut actuellement aux Franches-Montagnes.

MGO

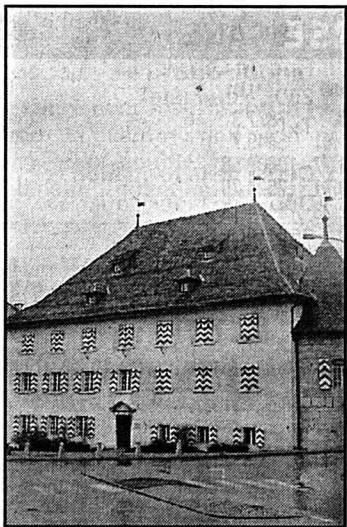

Vers une prochaine réouverture des volets à la préfecture? photo Gogniat

Delémont Les Jardins du rire et des sourires

Delémont se prépare à une grande année du rire. Elle sera marquée dans la capitale jurassienne par un spectacle lancé par la Fondation des jardiniers qui en est ainsi à sa quatrième réalisation, après les Jardins de la liberté, de la paix et de la vieille. Treize représentations seront données du 11 août au 1er septembre.

Le spectacle se donnera sous le tablier du pont de la Blancherie, en trois endroits différents abrités et en un quatrième lieu, soit un chapiteau de cirque dressé à proximité. Le metteur en scène de ce spectacle du rire est l'enfant de Delémont Gérard Demierre.

La place est ainsi faite au cirque, avec Monsieur Loyal (Jean-René Ramseyer) et l'auguste (Francis Charmillot). Deux assistants secondent Demierre: Cédric Dubois et Florian Sapey. En plus, quelque 300 bénévoles et figurants. Le spectacle a lieu dans le chapiteau, puis en trois endroits

différents, entrecoupés en tranches de vingt minutes, par un retour du public sous le chapiteau et un final. On aura droit au rire nostalgique du temps du cinéma muet, au rire musical et instrumental, soit en chansons latino-américaines, en chorégraphie et en orchestre et chœur et enfin au rire visuel grâce à la patte du dessinateur Josy Simon. Davantage qu'un fil conducteur, il y aura une harmonie entre les différentes séquences. Le côté expérimental est de faire jouer en des endroits différents et de faire se déplacer les 600 spectateurs attendus à chaque représentation. De beaux costumes seront réalisés par Sonia Schindelholz et les décors par Stéphane Schindelholz.

La confrérie espère attirer 7800 spectateurs dont les billets d'entrée couvriront la moitié du budget de 485.000 francs. L'autre moitié devra être trouvée par appel à des mécènes et par diverses sollicitations. On pourra aussi se restaurer ou boire un verre aux abords du lieu de spectacle. VIG

Centre-Ajoie Sursis concordataire

La procédure de transformation de la Coopérative agricole Centre-Ajoie en société anonyme suit son cours. Les quelque 200 coopérateurs qui sont priés de verser chacun 5000 fr. afin de constituer un capital d'un million de francs, auxquels s'ajoutent les actions de Fenaco pour 2 millions, sont en passe de s'acquitter de ce versement. Le délai qui leur a été octroyé court toujours et seul un petit nombre de coopérateurs n'ont pas encore fait le paiement attendu.

Dans l'intervalle, une demande de sursis concordataire a été déposée le 6 décembre dernier devant le juge du district de Porrentruy. Le sursis a été accordé et publié hier dans le «Journal officiel». Le commissaire au sursis désigné est Me Dominique Amgwerd, de Delémont. Les créances doivent être produites dans les vingt jours. La société anonyme reprendra les actifs et passifs de Centre-Ajoie sous une dénomination encore à définir. VIG

Courtélary Appareil à clouer en cause

Les spécialistes de la police cantonale ont déterminé l'origine de l'incendie qui a ravagé quatre appartements, mercredi soir à Courtélary: des étincelles provoquées par un appareil pneumatique à clouer, utilisé pour fixer de l'isolation sous la toiture. Ces étincelles ont mis le feu à l'isolation, recouverte de poussière et d'un produit inflammable destiné à la protéger de la vermine. Occupés à ces travaux de rénovation, les ouvriers sont parvenus à se mettre à l'abri à temps, avant d'alerter les secours. Ce sinistre a privé neuf personnes de leur toit. /réd

Bonfol Recours contre les élections rejeté

La Cour constitutionnelle du canton du Jura a écarté le recours déposé par Alain Brengnard, dont la candidature à l'élection du Conseil communal de Bonfol avait été annulée par ce conseil, parce qu'elle avait été déposée par télécopie, la liste originale ne parvenant au secrétariat communal que le lendemain du délai de candidature. Un premier recours d'Alain Brengnard avait été rejeté par le juge administratif de district. Même si le recourant voit tous ses arguments écartés, la cour admet que ce recours permet de clarifier la question de la validité d'un acte de candidature par télécopie.

En conséquence, elle accorde une remise de la moitié des frais et n'en inflige que le solde, soit 345 fr., au recourant. La commune de Bonfol ne reçoit pas de dépens, car elle n'avait pas l'obligation de prendre un avocat.

Dans ses considérants, la cour accorde foi aux dires du maire de Bonfol selon lequel il avait signalé au candidat que le dépôt de sa candidature par télécopieur n'était pas admissible. Procéder à un dépôt légal était encore possible. Le recourant évoquait d'autres griefs liés à la procédure ou au vote du Conseil communal. Ils sont rejetés parce qu'infondés. VIG

Berne Nouvelles prestations dans le domaine de l'asile

La stratégie Asile 2001 a été présentée hier matin, au centre de transit de Lyss-Kappelen. Le canton de Berne l'a notamment conçue pour fournir des prestations uniformes à l'ensemble des requérants.

Directeur de la Santé publique et de la prévoyance sociale, le conseiller d'Etat Samuel Bhend a dévoilé la stratégie d'Asile 2001 aux côtés des membres de l'Office de prévoyance sociale. Cette conception novatrice comporte trois grands axes: fournir des prestations uniformes à l'ensemble des requérants, améliorer le professionnalisme et mettre en place des

contrats de prestations. Cette formule aura l'avantage de limiter le risque de traitement arbitraire tout en permettant un contrôle efficace. «Les personnes qui s'occupent des requérants d'asile pendant la durée de leur séjour ont comme priorité l'être humain et ses besoins», a déclaré Samuel Bhend. Ce n'est donc pas un hasard si l'article 82 de la loi sur l'asile prévoit que toutes les questions liées aux prestations - assistance, hébergement, encadrement - doivent être régies par le droit cantonal.

C'est également pour assurer une utilisation efficace et transparente des moyens financiers alloués par la Confédération que le canton de Berne a adopté une

nouvelle politique dans le domaine de l'asile. Actuellement, seule une partie des requérants manifestent de l'intérêt pour les prestations autres que matérielles. Il convient donc d'en élargir la palette pour qu'un nombre plus important souhaite et puisse en profiter.

Selon le canton de Berne, il est primordial d'aider les requérants d'asile à élaborer des perspectives personnelles ainsi qu'à renforcer leurs compétences pour que ceux qui doivent quitter la Suisse possèdent un maximum de connaissances professionnelles. Quant aux requérants qui reçoivent un permis de séjour, ils devront pouvoir s'intégrer sans trop de difficultés. OOD

Département de la justice, de la santé et de la sécurité

Concours public de projet

Construction d'un bâtiment regroupant, le SIS et la Police Cantonale, La Chaux-de-Fonds.

Organisateur

Les organisateurs du concours sont le Conseil communal de la Ville de La Chaux-de-Fonds et l'Etat de Neuchâtel.

Secrétariat du concours:

Police des constructions de La Chaux-de-Fonds
Passage Léopold-Robert 3, 2300 La Chaux-de-Fonds
Tél. 032/967 64 51, Fax 032/967 64 69

Modalités d'inscription

Le programme du concours peut être consulté, non accompagné de ses annexes, chez l'organisateur ou sur le

site Internet www.ne.ch/concours_cdf

dès le 8 janvier 2001.

Les inscriptions, accompagnées de pièces justifiant le respect des conditions de participation énoncées plus haut, devront se faire par écrit à l'adresse de l'organisateur avant le mercredi 24 janvier 2001.

Rectificatif adresse Internet de l'annonce parue le 08.01.01

028-28993/DOU

OFFRES D'EMPLOI

VILLE DE NEUCHÂTEL

La Direction de la Police du feu souhaite engager

un responsable administratif / une responsable administrative au Service d'incendie et de secours

chargé(e), d'une part, de la gestion financière du service (établissement des budgets, suivi, bouclage des comptes, facturation), d'autre part, de tenir à jour les tableaux de bord du personnel et diverses statistiques.

Ce poste conviendrait à une personne dynamique, sociable, sensible aux questions liées à l'engagement du personnel au service de la protection de la population et capable de travailler de manière autonome au sein d'une organisation structurée hiérarchiquement.

Si vous êtes au bénéfice d'une excellente formation commerciale avec quelques années d'expérience, si vous maîtrisez l'environnement Microsoft (Word, Excel), cette offre vous concerne et nous attendons avec plaisir votre postulation (lettre manuscrite, curriculum vitae, à l'adresse suivante:

Administration communale
Office du personnel
Hôtel communal
2000 Neuchâtel

Tout complément d'information peut être obtenu auprès de M. Frédéric Mühlheim, adjoint de direction à la Police du feu, au 032 / 722 26 60.

028-28958/DOU

Répondez s.v.p. aux offres sous chiffres...

Nous prions les personnes et les entreprises qui publient des annonces sous chiffres de répondre promptement aux auteurs des offres qu'elles reçoivent. C'est un devoir de courtoisie et c'est l'intérêt de chacun que ce service fonctionne normalement. On répond donc même si l'offre ne peut être prise en considération et on retournera le plus tôt possible les copies de certificats, photographies et autres documents joints à ces offres. Les intéressés leur en seront reconnaissants, car ces pièces leur seront absolument nécessaires pour répondre à d'autres demandes.

OFFRES D'EMPLOI

La Fondation du Val-de-Travers en faveur des personnes âgées met au concours, suite à la démission du titulaire, les postes de

DIRECTEURS ou DIRECTRICES

de ses 2 homes médicalisés de 40 lits chacun. Jusqu'à ce jour nous n'avions qu'un directeur pour les 2 homes.

Nous demandons:

Formation: infirmier ou infirmière reconnu par la Croix-Rouge suisse, certificat de directeur/trice d'EMS délivré par la Conférence romande des affaires sanitaires et sociales (CRASS). Ce certificat peut s'acquérir en cours d'emploi, certificat de cadre en gestion et administration (VESKA ou ESEI) ou titre jugé équivalent.

Profil: intérêt pour les personnes âgées, capacité à diriger l'ensemble du personnel, faire preuve de disponibilité, facilité de contact, ouverture au dialogue. **Expérience:** activité de plusieurs années dans le domaine des soins infirmiers, particulièrement en gériatrie, avoir dirigé du personnel durant 2 ans au moins.

Entrée en fonctions: avril 2001 ou date à convenir.

Les directeurs/directrices assumeront la responsabilité de la prise en charge des résidents, de la gestion, de l'administration.

Les dossiers de candidature sont à envoyer jusqu'au 26 janvier 2001 à M. Armand Clerc, président de la Fondation du Val-de-Travers en faveur des personnes âgées, rue Leuba 2, 2013 Noiraigue.

028-289755/DOU



JADEC - P. Jeanneret

Décolletages

2610 Saint-Imier

Tél. 032/941 27 82

Nous recherchons pour entrée immédiate ou date à convenir:

DÉCOLLETEUR METTEUR EN TRAIN pour appareillage et horlogerie sur machines TORNOS

Nous offrons:

- Postes stables.
- Travail intéressant et varié.
- Salaire correspondant aux capacités.
- Permis frontalier pour personnes ayant les qualifications requises.

Les candidats(es) intéressés(es) sont priés(es) de faire parvenir leurs offres (curriculum vitae, certificats) à l'adresse ci-dessus ou prendre rendez-vous par téléphone.

160-733857



VILLE DE NEUCHÂTEL

La Direction de la Police du feu souhaite engager

un responsable administratif / une responsable administrative au Service d'incendie et de secours

chargé(e), d'une part, de la gestion financière du service (établissement des budgets, suivi, bouclage des comptes, facturation), d'autre part, de tenir à jour les tableaux de bord du personnel et diverses statistiques.

Ce poste conviendrait à une personne dynamique, sociable, sensible aux questions liées à l'engagement du personnel au service de la protection de la population et capable de travailler de manière autonome au sein d'une organisation structurée hiérarchiquement.

Si vous êtes au bénéfice d'une excellente formation commerciale avec quelques années d'expérience, si vous maîtrisez l'environnement Microsoft (Word, Excel), cette offre vous concerne et nous attendons avec plaisir votre postulation (lettre manuscrite, curriculum vitae, à l'adresse suivante:

Administration communale
Office du personnel
Hôtel communal
2000 Neuchâtel

Tout complément d'information peut être obtenu auprès de M. Frédéric Mühlheim, adjoint de direction à la Police du feu, au 032 / 722 26 60.

028-28958/DOU

VILLE DU LOCLE

Pour l'exploitation du réseau des Services industriels, la Ville du Locle met au concours le poste de

RESPONSABLE DU SERVICE ÉLECTRIQUE

Activités:

- Assumer la responsabilité de l'exploitation technique du service.
- Gérer les travaux administratifs et financiers du service.
- Diriger du personnel et assurer le suivi de la formation des apprentis.

Exigences:

- Diplôme fédéral d'électricien de réseau ou ingénieur ETS en électricité.
- Expérience pratique dans un secteur similaire.
- Maîtrise des outils informatiques.

Personnalité:

- Affirmée, disposant d'un sens affiné de la collaboration.
- De contact aisé avec la clientèle.

Nous offrons:

- La référence d'une équipe de professionnels compétents et dynamiques.
- Des prestations correspondant au statut du personnel communal.

Domicile légal: Le Locle.

Entrée en fonction: 1er avril 2001 ou à convenir.

Les places mises au concours dans l'administration communale sont ouvertes indifféremment aux femmes et aux hommes.

Des renseignements complémentaires, peuvent être obtenus auprès de M. Denis Perrenoud, tél. 032/933 85 00.

Les offres de service manuscrites, accompagnées des documents usuels, sont à adresser au Service du personnel, avenue du Technicum 21, 2400 Le Locle

132-086674/DOU

WOSTEP

CENTRE SUISSE DE FORMATION ET DE PERFECTIONNEMENT HORLOGER

Nous recherchons de nouveaux collaborateurs pour consolider notre équipe technique

UN(e) ENSEIGNANT(e) EN HORLOGERIE

- Titulaire d'un diplôme d'horloger
- Ayant une expérience dans le SAV et l'enseignement
- Maîtrisant le français et l'anglais, éventuellement d'autres langues

UN(e) HORLOGER(e) MAÎTRISANT LES PROGRAMMES INFORMATIQUES

- Titulaire d'un diplôme d'horloger
- Maîtrisant Word, Excel, Power Point, Intranet et Internet
- Maîtrisant le français et l'anglais éventuellement d'autres langues

Le WOSTEP forme et perfectionne des horlogers du monde entier et pour ces deux postes, nous offrons un travail varié dans un centre en pleine expansion et au sein d'une équipe dynamique et motivée. Si nécessaire nous assurerons un complément de formation.

Si vous êtes horloger(e) et que vous vous approchez de l'un ou l'autre de ces profils, veuillez adresser votre offre au directeur du WOSTEP. Votre candidature sera traitée en toute confidentialité.

Rue des Saars 99 • 2000 Neuchâtel
E-mail wostep@swissonline.ch

4x4/28-288533

BOURSE

Gestion de fortune

De nouveaux horizons.

BCN PRIVATE BANKING

INDICES	bas / haut 2000	dernier	11/01
Zürich, SMI	7851.2	8180.1	7877.3
Zürich, SPI	5437.05	5635.47	5441.81
New-York, DJI	10472.51	11028.	10604.27
New-York, Nasdaq 100	2087.32	2547.04	2413.71
Francfort, DAX	6172.44	6556.94	6332.23
Londres, FTSE	6029.3	6276.2	6060.6
Paris, CAC 40	5603.92	5956.15	5653.35
Tokio, Nikkei 225	13349.15	13990.57	13432.65
DJ Euro Stock 50	4571.65	4812.49	4599.

Internet: www.bcn.ch

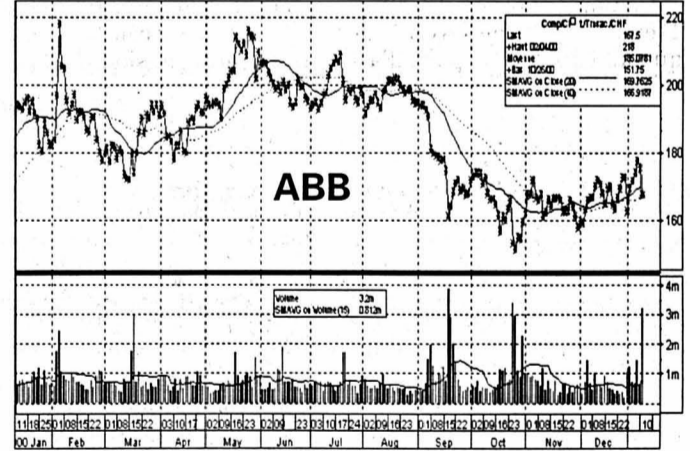

Bourse suisse (cours en CHF)

	bas / haut 2000	précédent	11/01
ABB Ltd n	161.5	178.	175.5
Adecco n	980.	1062.	1010.
Aluisse group n	855.	990.	990.
Baloise Holding n	1740.	1823.	1770.
BB Biotech	1320.	1730.	1374.
BK Vision	414.	442.	436.
BT & T	376.	426.	397.
Ciba Spéc. Chimiques n	107.25	115.	113.25
Cicorel Holding n	120.	127.75	127.75
Cie fin. Richemont	3835.	4200.	3900.
Clariant n	566.	594.	570.
Crédit Suisse Group n	295.5	325.5	331.5
Crossair n	400.5	460.	455.
Ems-Chemie Holding	7350.	7575.	7450.
ESEC Holding n	426.	494.	450.
Feldschlössen-Hürim. p.	510.	530.	514.
Fischer (Georg) n	442.5	461.	448.5
Forbo Hld n	707.	750.	742.
Givaudan n	424.	450.	442.
Helvetia-Patria Holding n	1630.	1685.	1670.
Herp n	200.	210.	205.
Holderbank Fin. p.	1898.	1977.	1956.
Julius Baer Holding p	7980.	8940.	8165.
Kudelski SA n	1546.	1850.	1745.
Lugitech International n	351.	425.	390.
Lonza n	937.	945.	940.
Moevenpick	785.	849.	800.
Nestlé n	3440.	3838.	3460.
Nextron	216.	260.	230.
Novartis n	2636.	2975.	2636.
Pargesa Holding p	3070.	3170.	3099.
Phonak Holding n	6180.	6850.	6400.
PubliGroup n	743.	815.	812.
Réassurance n	3690.	4003.	3703.
Rentenanstalt n	1334.	1360.	1342.
Rieter Holding n	460.	490.	470.
Roche Holding bj	15640.	16580.	15690.
Roche Holding p.	18500.	20200.	18950.
Saigrop n	229.	259.	230.5
Serono SA b	1325.	1570.	1325.
Swisscom n	1160.	1228.	1196.
Sulzer Medica n	415.5	454.	447.
Surveillance	2350.	2441.	2375.
Swatch group n	389.	415.	399.
Swatch group p	1876.	2015.	1832.
Swisscom n	407.	438.	430.
Syngenta SA n	86.85	99.	95.25
UBS n	256.	283.5	273.
UMS p	126.	130.	129.
Unaxis Holding n	332.	378.	356.
Von Roll Holding p	12.	15.5	14.5
Vontobel Holding p	4220.	4450.	4250.
Zürich Fin. Serv. n	933.	1004.	963.

Bourses européennes (cours en EUR)

	bas / haut 2000	précédent	11/01
ABN Amro (NL)	23.62	26.4	25.41
Accor (F)	41.81	47.5	45.49
Aegon (NL)	39.71	44.6	41.02
Ahold (NL)	30.81	34.68	31.65
Air Liquide (F)	150.	162.	158.
AKZO-Nobel (NL)	54.6	57.85	55.1
Alcatel (F)	51.6	65.1	61.25
Allianz (D)	362.	401.	363.5
Allied Irish Banks (IRL)	12.2	13.4	12.9
Aventis (F)	75.1	93.	78.
AXA (F)	142.	159.2	143.5
Banco Bilbao Vizcaya (E)	15.06	16.95	16.44
Bayer (D)	50.1	57.8	50.9
British Telecom (GB) £	5.4575	6.9075	6.76
Carrefour (F)	61.3	70.35	63.1
Cie de Saint-Gobain (F)	161.1	176.2	165.
DaimlerChrysler (D)	43.4	48.4	44.
Deutsche Bank (D)	82.55	95.75	91.9
Deutsche Lufthansa (D)	24.55	27.35	25.9
Deutsche Telekom (D)	31.05	36.	33.4
E.ON (D)	58.6	64.55	60.15
Electrab (B)	221.1	241.7	221.1
Elf Aquitaine (F)	156.4	163.1	156.4
Elsevier (NL)	13.95	15.72	14.82
Endesa (E)	17.7	20.1	19.15
ENI (I)	6.57	7.	6.65
France Telecom (F)	84.4	97.1	86.95
Glaxo Wellcome (GB) £	14.4	21.1	18.48
Groupe Danone (F)	139.9	163.3	146.5
ING Groep (NL)	84.04	89.49	84.84
KLM (NL)	22.2	25.	24.3
KPN (NL)	12.13	16.27	16.02
L'Oréal (F)	79.3	92.1	80.5
LVMH (F)	62.3	72.3	62.75
Mannesmann (D)	75.	84.5	76.2
Metro (D)	47.75	52.3	50.8
Nokia (F)	36.8	48.4	41.
Petrofina (B)	366.	830.	600.
Philips Electronics (NL)	34.15	42.82	41.2
Prudential (GB) £	10.43	11.56	10.6
Repsol (E)	16.99	18.48	18.35
Royal Dutch Petroleum (NL) £	62.	67.08	62.
RWE (D)	42.3	48.05	42.9
Schneider (F)	71.75	79.2	74.9
Siemens (D)	128.7	147.2	138.
Société Générale (F)	64.2	72.	70.
Telefonica (E)	17.	19.25	18.67
Total (F)	148.4	162.4	153.3
Unilever (NL)	59.4	68.3	59.5
Vivendi Universal (F)	65.3	72.8	69.3

Bourses Nord-américaines (cours en USD)

	bas / haut 2000	précédent	11/01
Aluminium Co of America	31.3125	35.75	31.5
American Express Co.	46.1875	57.	46.6875
American Tel & Tel Co.	17.375	23.125	23.1875
Baxter Intl Inc.	80.125	91.	84.9375
Boeing Co.	57.1875	65.1875	60.375
Caterpillar Inc.	43.5625	49.625	45.0625
Chevron Corp.	79.625	86.9375	80.125
Citigroup Inc.	50.0625	57.375	53.9375
Coca Cola Co.	56.75	62.1875	59.125
Compag Corp.	14.6	18.25	18.
Dell Computer Corp.	16.9375	21.6875	21.3125
Du Pont de Nemours	44.6875	49.5625	46.875
Exxon Mobil	80.4375	89.75	81.
Ford Motor Co.	23.75	27.125	26.25
General Electric Co.	42.625	48.75	46.5625
General Motors Corp.	50.8125	57.125	52.375
Goodyear Co.	22.26	25.25	23.61
Hewlett-Packard Co.	29.75	36.4375	31.75
IBM Corp.	83.75	99.75	93.4375
International Paper Co.	37.0625	43.25	38.125
Johnson & Johnson	95.125	104.6875	95.875
JP Morgan Co.	104.875	183.75	165.5
Mc Donald's Corp.	32.3125	34.625	33.1875
Micro & Co. Inc.	82.0625	95.25	83.1875
Microsoft	42.875	53.8125	52.875
MMM Co.	109.	121.5	112.3125
Pepsico Inc.	43.25	49.5	46.
Pfizer Inc.	41.	46.75	42.3125
Philip Morris Co. Inc.	39.625	46.5	44.125
Procter & Gamble Co.	71.3125	79.1875	73.8125
Sears, Roebuck & Co.	33.17	37.8	35.22
Silicon Graphics Inc.	3.8875	4.1875	4.
Sonic Drive-By Corp.	46.75	55.5625	47.75
United Technologies Corp.	69.125	77.75	72.25
Wal-Mart Stores	50.	58.75	51.6875
Walt Disney Co.	27.625	33.4375	30.375

Bourses japonaises (cours en JPY)

	bas / haut 2000	précédent	11/01
Bank of Tokyo-Mitsubishi	1052.	1157.	1060.
Bridgestone Corp.	971.	1090.	973.
Canon Inc.	4190.	4440.	4290.
Fujitsu Ltd	1695.	1770.	1715.
Honda Motor Co Ltd	4200.	4500.	4420.
Nikon Corp.	1239.	1410.	1299.
Pioneer Electronic Corp.	2920.	3170.	3030.
Sony Corp.	8200.	8820.	8700.
Sumitomo Bank Ltd	1131.	1199.	1146.
Suzuki Motor Corp.	1140.	1220.	1175.
Toyota Motor Corp.	3670.	3850.	3670.
Yamaha Corp.	1045.	1122.	1046.

AVS Une percée à 800 millions pour une retraite plus flexible

La commission du Conseil national chargée de l'examen de la 11ème révision de l'AVS veut permettre aux plus bas revenus de prendre une retraite anticipée sans diminution trop douloureuse des rentes. C'est une retombée - rapide - des votations du 26 novembre.

De Berne:
Stéphane Sieber

Onze mois après la publication du message du Conseil fédéral concernant la 11ème révision de l'AVS, la commission de la sécurité sociale et de la santé publique (CSSS) du Conseil national a achevé sa première lecture de ce volumineux dossier. Elle a pris cette semaine une décision capitale au chapitre de la flexibilisation de la retraite, celle de consacrer 800 millions de francs (au lieu des 400 millions prévus par le

Conseil fédéral) pour que les rentes servies aux assurés, les plus modestes surtout, ne soient pas trop entamées en cas de retraite anticipée jusqu'à trois ans. C'est ce qu'ont annoncé hier à la presse sa présidente, la démocrate-chrétienne lucernoise Rosmarie Dormann, et sa rapporteuse de langue française, la socialiste genevoise Liliane Maury Pasquier.

Une réforme populaire

Souvenez-vous: le 26 novembre dernier, les deux initiatives pour un droit à la retraite à 62 ans étaient repoussées par le peuple et les cantons. Mais l'initiative des Verts, qui introduisait une notion de flexibilité, réalisait, avec 46% de votes favorables et sept cantons acceptants, un score très honorable souligné (non sans un certain plaisir) par la conseillère fédérale Ruth Dreifuss elle-même. Le signal a donc été entendu par la commission du National,

Vers une retraite flexible

Exemple: Rente AVS mensuelle versée pour un revenu annuel de 48.240 francs

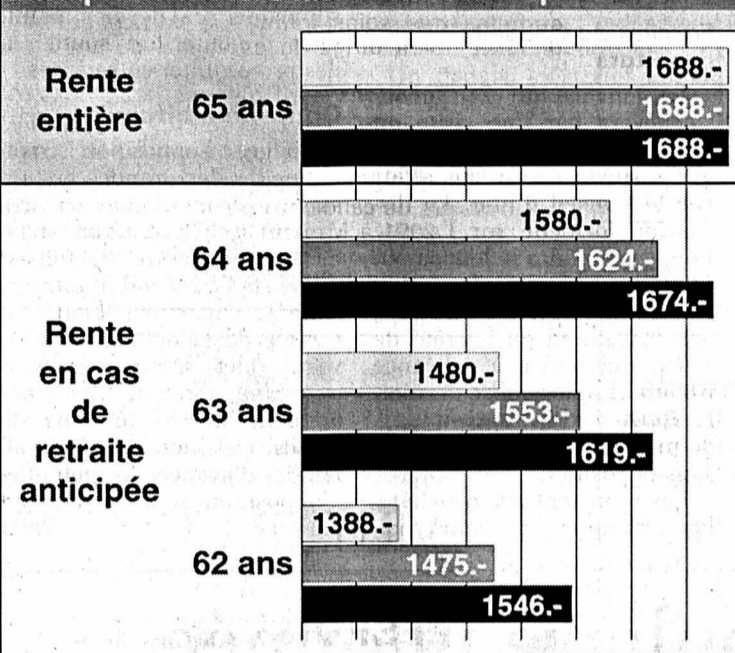

Infographie pti - source: CSSS/CN

Calcul technique actuariel (coûts neutres)

Conseil fédéral (+ 400 millions)

Commission du National (+ 800 millions)

La TVA à la rescousse

Dès la fin de ce mois, avec pour perspective un débat en plénum en mai, la commission entamera une deuxième lecture du projet. L'âge de la retraite à 65 ans pour tous ne devrait pas être remis en question. En revanche, les gros sacrifices demandés aux veuves (plus d'un demi milliard de francs) seront peut-être quelque peu allégés. Au total, la 11ème révision de l'AVS ne permettra d'économiser, l'année de son entrée en vigueur (2003 en principe), que 610 millions de francs, au lieu de 1,2 milliard dans la version du Conseil fédéral.

Le peuple votera

Comme le premier but de la 11ème révision de l'AVS était quand même, au départ, d'assurer la consolidation des bases de financement de l'AVS

à moyen et à long terme, la commission a émis deux propositions. D'une part, elle veut que la Confédération renonce dès 2003 aux 17% du fameux point supplémentaire de TVA introduit en 1999 pour faire face aux difficultés croissantes posées à l'AVS par la détérioration démographique. Et d'autre part, elle demande que les futures majorations de la TVA (de 0,5 point en 2004 et de 1 point en 2009, selon son projet) soient également intégralement destinées à l'AVS. A noter que si la 11ème révision de l'AVS ne sera soumise en votation qu'en cas de référendum, les modifications du taux de TVA exigeront une modification constitutionnelle (obligatoirement soumise au peuple et aux cantons), puis encore une décision du Parlement.

STS

qui avait d'ailleurs jugé plus sage de suspendre ses travaux sur ce sujet sensible pendant la campagne.

Dans son message, le Conseil fédéral avait quand même déjà tenu compte d'une volonté, difficilement évaluable mais reconnue, de prendre une retraite décente avant l'âge légal. Le Conseil fédéral a donc admis qu'une retraite anticipée ne serait pas amputée aussi brutalement qu'à ce jour où, en se fondant sur les froids calculs actuariels, seuls aptes à garantir la neutralité des coûts, la réduction (toujours permanente) représente en quelque sorte le remboursement des rentes touchées avant la retraite. Le gouvernement a proposé d'accorder 400 millions de francs par an pour alléger la ponction, surtout pour les petits revenus.

Cascade de propositions

Largement insuffisant, a estimé la commission qui a carrément doublé le montant, retenant finalement le chiffre

de 800 millions de francs. La bataille a d'ailleurs été âpre. Plus royaliste que le roi, le démocrate-chrétien saint-gallois Hans-Werner Widrig a voulu tout oublier et en revenir à la case neutralité des coûts (refusé par 17 voix contre 7). Démocrate-chrétienne également, la Fribourgeoise Thérèse Meyer a défendu la proposition à 400 millions du Conseil fédéral contre l'UDC grison Hans-Jörg Hassler qui s'est rappelé des revendications des paysans suisses et a défendu la proposition à 800 millions, acceptée par 14 voix contre 10. Une proposition encore plus généreuse (avec 1,5 milliards, on n'était plus très loin de l'initiative refusée en votation populaire), émanant du syndicaliste chrétien-social fribourgeois Hugo Fasel, a échoué par 9 voix contre 7 et 8 abstentions.

Le socialiste valaisan Stéphane Rossini a encore tenté de garnir la corbeille de la marée en demandant que quarante années de cotisations

soient également retenues pour conférer un droit à une retraite pleine, mais cette proposition, qui aurait encore alourdi la barque, a été écartée par 14 voix contre 6 et 6 abstentions.

Autres avantages

Dans le modèle retenu par la commission, les réductions de rentes seront d'autant moins fortes que le revenu sera modeste, selon une courbe encore plus favorable que celle du Conseil fédéral aux petits revenus. Autre élément social introduit, le bonus éducatif (le revenu fictif comptabilisé aux personnes qui consacrent leur temps aux enfants) ne sera pas pris en compte pour la détermination de la réduction de rente. Enfin, la flexibilisation sera encore accentuée par la possibilité, prévue par le Conseil fédéral et retenue par la commission, de prendre une demi-retraite anticipée dès 59 ans.

STS

Proche-Orient Nouvel espoir

Israéliens et Palestiniens retournent à la table des négociations: cette nouvelle inattendue est venue ranimer hier les espoirs de voir tracées les grandes lignes d'un accord avant que Bill Clinton ne quitte la Maison-Blanche.

Les deux camps ont confirmé la reprise de négociations, réveillant ainsi les attentes déçues par le report de la venue de l'émissaire américain Dennis Ross, qui avait initialement prévu de se rendre hier dans la région. Alors que le processus semblait dans l'impasse, le premier indice d'un déblocage de la situation a été donné hier par le départ précipité de Shlomo Ben-Ami, qui se trouvait à Paris. Le ministre israélien des Affaires étrangères a écourté brutalement sa visite, annulant ses rencontres prévues avec le président Jacques Chirac et le premier ministre Lionel Jospin.

Des responsables israéliens, qui s'exprimaient sous couvert de l'anonymat, ont laissé entendre que le gouvernement israélien espérait encore qu'un accord-cadre au moins puisse être atteint avant la date-limite officielle du 20 janvier, terme du mandat du président américain./ap

EPF Révolution pour attirer les petits génies et dynamiser les hautes écoles

Le niveau de la formation et de la recherche est menacé. La réponse se met en place.

De Berne:
François Tissot-Daguette*

Finies, les nominations liées aux chapelles au sein des Ecoles polytechniques fédérales. Dès maintenant, les professeurs assistants se verront offrir de réelles possibilités de réaliser des carrières académiques en devenant professeurs au bout de six ans. Une révolution destinée à conserver et même à attirer les jeunes talents du monde entier, d'assurer la relève d'un corps professoral vieillissant et de dynamiser les hautes écoles. Car le danger menace. Si rien n'est entrepris, le niveau de l'enseignement supérieur et de la recherche risque de baisser. Il est peut-être même un peu tard...

De fabuleuses opportunités

Les Ecoles polytechniques fédérales font œuvre de pion-

nier en Europe en reprenant le système de plans de carrière en vigueur dans les plus grandes écoles américaines qui permettent aux jeunes, titulaires d'un doctorat, de poursuivre leurs recherches au sein de ces écoles durant une période déterminée. Non moins de six années durant lesquelles ils seront régulièrement évalués. Après quoi les professeurs assistants ayant donné des preuves de compétences particulières pourront accéder au titre de professeur permanent, extraordinaire ou même ordinaire.

Ainsi, dès le départ, les jeunes chercheurs sont lancés sur des rails (d'où le nom de «tenure track» donné à la filière) et peuvent disposer d'un véritable plan de carrière sans même qu'il n'y ait de poste d'enseignement libéré au sein des deux écoles au moment de leur engagement. Ces professeurs assistants disposent d'une très grande liberté académique et même de crédits particuliers pour la recherche. Il était temps.

Le niveau de la formation supérieure et de la recherche

de pointe, en Suisse, est menacé par le vieillissement du corps professoral et les difficultés de relève qui en résultent. Le temps que les «jeunes talents» découverts puissent faire éclore ceux-ci, il risque d'y avoir quelques années difficiles. «Il est peut-être déjà un peu tard», admet Francis Waldvogel, président du Conseil des EPF. D'où l'importance de cette nouvelle filière, surtout dans un pays comme la Suisse qui dépend énormément du savoir pour sa prospérité.

Les écoles devraient être rajeunies et dynamisées, notamment parce que les filières les plus efficaces pourront connaître des développements plus importants que les autres, l'évaluation étant basée sur des critères objectifs liés aux succès obtenus.

Deux professeurs pour le prix d'un

Cette nouvelle filière devrait non seulement permettre de conserver en Suisse de jeunes talents, mais d'attirer «des petits génies» venus du monde entier. Même des Etats-Unis où l'octroi de fonds

pour la recherche est peu fréquent.

Reste le plus extraordinaire: le coût de l'opération. En sachant qu'un professeur assistant coûte un million par an contre deux à un professeur ordinaire, le calcul est vite fait. Les EPF pourront s'offrir deux professeurs assistants pour le prix d'un professeur ordinaire.

Un peu plus de la moitié des professeurs assistants resterait dans les EPF à l'issue des six ans. L'économie bénéficiera donc aussi de cette formation, de nombreux chercheurs de très haut niveau sortant aussi des EPF pour rejoindre la recherche privée. Cette filière, en facilitant les projets de recherche à long terme, favorisera par ailleurs la création d'entreprises.

Cette révolution n'est en marche que dans les deux Ecoles polytechniques fédérales de Zurich et Lausanne: les universités, largement confrontées aux mêmes problèmes, en sont au stade de la réflexion.

FTD
*L'Agefi

Se font-ils du souci pour pas grand-chose, les adversaires de l'initiative pour la généralisation de la vitesse de 30 km/h dans les localités? Il y a un peu de ça. Car l'initiative du 4 mars est au fond peu contraignante. Elle laisse au gouvernement et au Parlement une marge de manœuvre quasiment illimitée pour la liste des exceptions (et pas seulement pour les routes principales). Or, comme les adversaires de l'initiative dominant tant l'exécutif que le législatif, on peut parier qu'ils ne se priveront pas - en cas de victoire de l'initiative - d'en user largement.

Commentaire Les meilleures intentions du monde

Les inconvénients de l'initiative sont ailleurs. Ils se situent au niveau de la vitesse de son application. Une année pour la mettre en place, dérogations comprises, c'est court. Et puis, les communes, qui sont en principe maîtresses du jeu pour introduire (ou non) la limite des 30 km/h, perdraient une partie de leur autonomie de vol au profit du pouvoir fédéral. L'initiative imposant la généralisation des 30 km/h dans les localités, il faudra inverser la procédure, interroger d'en haut les autorités communales, afin de savoir lesquelles d'entre elles souhaitent être exemptées. Dans un pays comme la Suisse, où la politique pousse plutôt du bas vers le sommet, c'est une gageure.

Même si les initiateurs sont certainement les personnes les mieux intentionnées du monde, il y a là une série de désagréments qui ont peut-être été sous-estimés. L'affaire est d'autant plus délicate qu'il s'agit de protéger les vies. La bagarre du 4 mars commence.

Georges Plomb

Lire page Suisse

Canada Bouchard rend son tablier

Le premier ministre québécois Lucien Bouchard, chef du Parti québécois (PQ), souverainiste, a annoncé hier qu'il démissionnait de ses fonctions. Il quitte la vie politique, faute d'avoir pu faire avancer la province sur la voie de la souveraineté. «Mes efforts pour relancer rapidement le débat sur la question nationale sont restés vains (...). Nous n'avons pas réussi à accroître la ferveur souverainiste» et «des espoirs ont été jusqu'à maintenant déçus», a dit M. Bouchard dans une longue déclaration lue devant les députés de son parti. Arrivé au pouvoir juste après l'échec du dernier référendum, il quitte son poste sans avoir réussi à réaliser son rêve d'un Québec souverain. Lassé des frondes incessantes à l'intérieur du PQ, il souhaite aussi à 62 ans vivre plus proche de sa jeune famille. Sa démission ne sera effective que lorsque le PQ aura choisi un nouveau président, qui deviendra automatiquement premier ministre. M. Bouchard quitte le pouvoir après avoir été plébiscité par les militants de son parti réunis en congrès, en mai dernier./ats-afp

Arrêté Bonny Députés fédéraux dans les Montagnes neuchâteloises

C'est une première pour la commission économique du Conseil national: avant de se prononcer sur la prolongation de l'arrêté Bonny, elle visitera le 21 janvier deux entreprises du Locle et de La Chaux-de-Fonds. Membre de la commission, Didier Berberat a convaincu ses collègues de l'utilité du déplacement, le canton de Neuchâtel ayant fortement sollicité, depuis vingt ans, cette aide fédérale aux régions défavorisées.

visite de travail hors de Berne. Didier Berberat a voulu innover à l'occasion de l'examen de l'arrêté Bonny, que la commission prépare pour la session de printemps des Chambres fédérales.

Pascal Couchepin attendu

Discuter avec des chefs d'entreprises qui ont bénéficié des moyens mis à disposition au titre de l'arrêté Bonny: tel est le but de la visite. En l'occurrence, il s'agira de Johnson & Johnson, entreprise américaine établie au Locle et spécialisée dans le secteur biomédical, et d'Ismecha à La Chaux-de-Fonds, qui produit des machines à automatisation de haute précision. Elles emploient environ un millier de personnes.

Présidée par le socialiste bernois Rudolf Strahm, la commission comprend 25 députés. Le conseiller fédéral Pascal Couchepin, qui assiste en prin-

cipe à ses travaux, entend participer au déplacement. Seront également conviés des représentants de l'économie et des syndicats neuchâtelois, ainsi que le conseiller d'Etat Francis Matthey et le président de la ville de La Chaux-de-Fonds Charles Augsburger.

Forcing du Conseil des Etats

La journée du 21 janvier s'achèvera par une visite du Musée international d'horlogerie, suivie d'un repas offert par le Conseil d'Etat. La discussion formelle sur l'arrêté Bonny se tiendra le lendemain à Berne. L'objet du débat consiste à prolonger de cinq ans la validité de l'arrêté de 1978, qui arrive à échéance fin juin. En décembre dernier, le Conseil des Etats a déjà donné son aval, par 27 voix sans opposition.

Les représentants neuchâtelois expliqueront à leurs visi-

teurs l'utilité de cet arrêté. Il offre aux entreprises qui souhaitent s'implanter dans une région bénéficiaire des allègements fiscaux, des cautionnements sur leurs emprunts, et des aides au paiement des intérêts sur ces emprunts. Le Conseil fédéral proposait de supprimer ce dernier point, mais d'ajouter un soutien à des projets inter-entreprises.

Opposition affaiblie

Malgré l'opposition traditionnelle des grandes organisations économiques et des cantons riches à tout ou partie de l'arrêté Bonny, le Conseil des Etats l'a reconduit intégralement, y compris l'aide au service de la dette et le nouveau volet inter-entreprises, avec une dotation financière annuelle de 15 millions de francs. De quoi, peut-être, affaiblir d'avance le potentiel d'opposition sein du Conseil national.

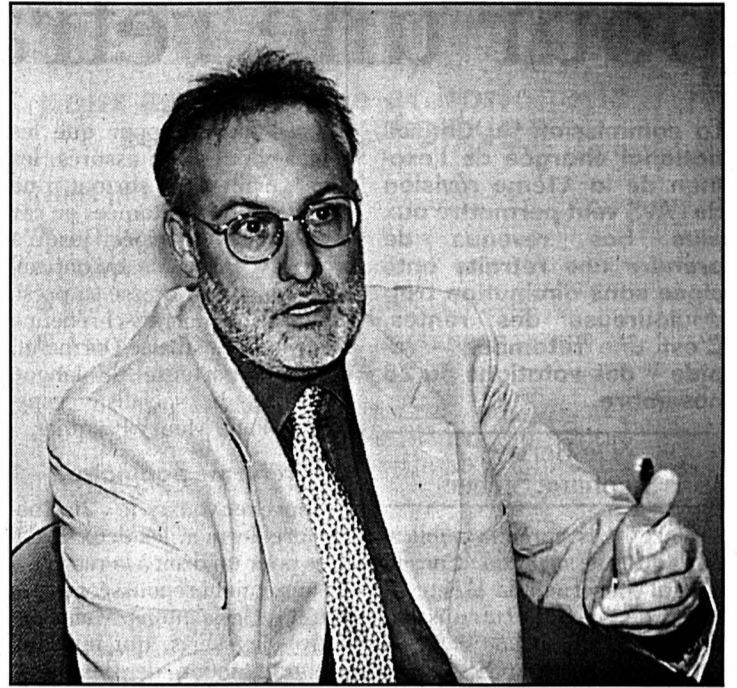

Didier Berberat a voulu innover. Ses collègues de la commission économique du National ont approuvé. photo a-Leuenberger

De Berne: François Nussbaum

Depuis de nombreuses années, la Commission de l'économie et des redevances du National ne se déplace que tous les deux ans, de manière un peu protocolaire, dans le canton du président sortant. Mais jamais elle n'effectue de

Rues Initiative populaire pilonnée

Rues à 30 km/h: que les communes, clament les opposants, décident seules! L'initiative ne favoriserait pas la sécurité, coûterait 2 milliards et serait inefficace. Même les larges exceptions prévues ne rassurent pas.

De Berne: Georges Plomb*

«Non au chaos routier!» Les opposants à l'initiative pour la généralisation de la vitesse de 30 km/h dans les localités jettent toutes leurs forces dans la bataille populaire du 4 mars. Pour eux, l'initiative n'apporterait aucune amélioration à la sécurité routière (au contraire), coûterait très cher, serait d'une efficacité douteuse et pénaliserait les transports publics. L'Union suisse des arts et métiers, pilotée par le conseiller national radical Pierre Triponez, leur fournit l'infrastructure. 140 élus des partis bourgeois sont derrière eux. Les op-

posants présentaient leurs objections hier à Berne.

Que demande l'initiative? Principe: «La vitesse maximale générale autorisée à l'intérieur des localités est de 30 km/h.» Mais le régime des exceptions est largement calculé: «L'autorité compétente peut accorder des dérogations dans les cas justifiés. Elle peut en particulier relever la vitesse maximale sur les routes principales pour autant que la sécurité des usagers de la route et la protection des riverains, notamment contre le bruit, soient respectées.» Les vitesses prescrites seront appliquées dans l'année qui suivra l'acceptation de l'initiative (donc, d'ici au 4 mars 2002). Il faudra faire vite. C'est l'Association Transports et Environnement (ATE) qui est le fer de lance des initiateurs.

Le régime d'exceptions de l'initiative ne suffit pas à rassurer les opposants. Provocatrice, Barbara Polla, libérale genevoise, ouvre même la

conférence de presse en souhaitant joyeusement aux assistants «une année à 100 km/h!» Selon elle, pour améliorer la sécurité, il y a mieux à faire. Cela passera par les aménagements routiers, les améliorations techniques aux véhicules et l'éducation des conducteurs (ceintures et casques inclus).

Laissez les communes!

Quant aux 30 km/h, mieux vaut laisser les communes décider. Du coup, les limitations seront mieux acceptées. Depuis 1989, environ 700 zones à 30 km/h sont ainsi réalisées ou planifiées. Mais rien ne marchera sans mesures d'accompagnements (signalisations, rétrécissements, piliers de béton au milieu des croisements, rehaussements, etc.). Bref, selon Barbara Polla, l'initiative apporte «une réponse trompeuse à une question sérieuse».

L'initiative, enchaîne le Zougnois démocrate-chrétien Peter

Bieri, portera un mauvais coup aux transports publics urbains (trolleybus, trams, etc.). Obligés de circuler à 30 km/h, ils perdront leur attractivité, les temps de parcours augmenteront. Pour compenser, sans doute faudra-t-il accroître le parc de véhicules.

Max Binder, UDC zurichois, avertit. Une acceptation de l'initiative coûterait 2 milliards de fr. Aujourd'hui, le financement des zones à 30 km/h est favorable aux cantons et aux communes. Selon la force financière des cantons, les contributions fédérales s'échelonnent de 40 à 70% des coûts. Avec l'initiative, les coûts accablent les communes. Pareille initiative, complète Peter Weigelt (radical saint-gallois), serait mal acceptée par la population, donc mal appliquée, elle entraînerait une intervention bureaucratique et policière disproportionnée.

GPB * La Liberté

BRÈVES

Swisscom «Joker» supprimé

Swisscom va mettre un terme à son programme de bonus «Joker» à la fin mars. L'évolution du marché et des besoins de la clientèle ainsi que la baisse continue des prix l'ont amené à prendre cette décision, a indiqué l'opérateur hier. Les points Joker récoltés jusqu'à cette date conserveront leur validité. Les participants au programme seront informés en détail des mesures prévues par Swisscom dans le courant du mois de février. Le programme avait été lancé en février 1999./ats

ABB Géant restructuré

A peine arrivé, le patron d'ABB Jürgen Centerman réorganise en profondeur le géant de l'électrotechnique. Le modèle par secteurs et produits, introduit en 1998, est abandonné au profit d'une matrice centrée sur les catégo-

ries de clients. A l'heure de la globalisation et du commerce électronique, la réforme permettra aux clients d'accéder à tous les produits et services d'ABB. Elle apporte une réponse à la complexité croissante en apportant clarté et simplicité, a relevé hier Jürgen Centerman./ats

Emploi Hausse des étrangers

Quelque 966.000 étrangers travaillaient en Suisse à fin juin 2000, soit 1% de plus qu'une année auparavant. Comparés aux Suisses, ce sont plus souvent des hommes, plus jeunes et occupés à plein temps. Mais ils forment un groupe très hétérogène. La proportion d'étrangers dans la population active occupée enregistrée en 2000 (24,7%) reste plus faible qu'en 1991. La Suisse comptait alors 1,061 million de travailleurs étrangers, a indiqué hier l'Office fédéral de la statistique (OFS)./ats

Ouvrons la voie

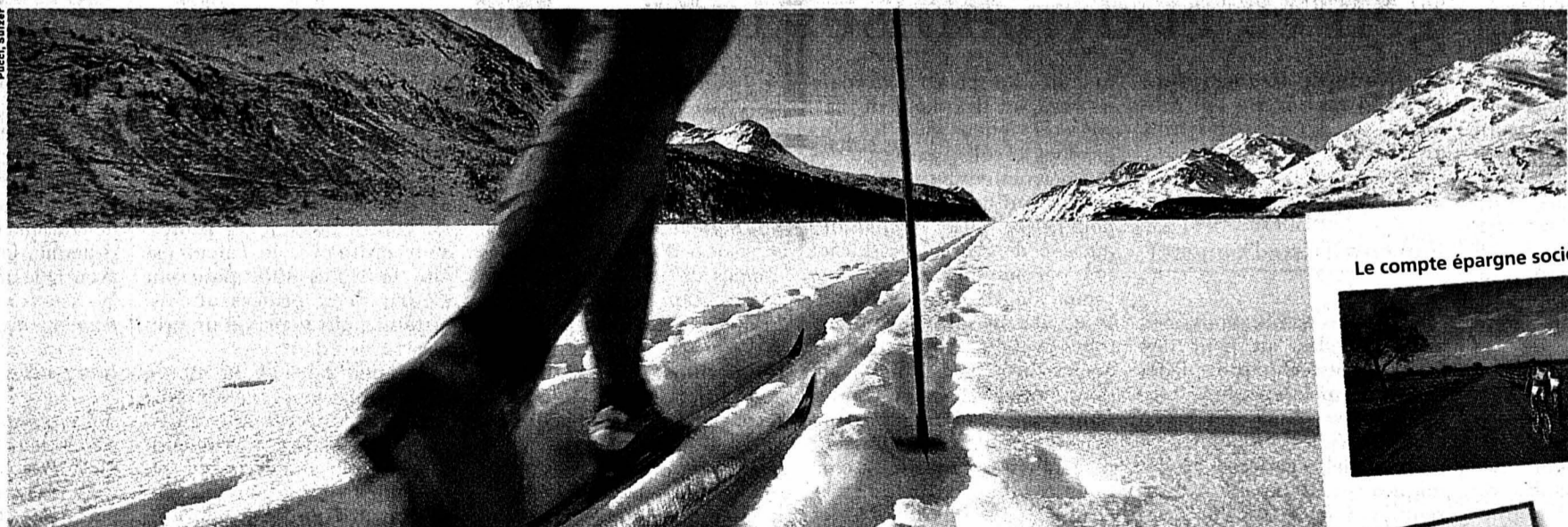

Votre argent mérite une meilleure rémunération.

Le compte épargne sociétaire Raiffeisen est rémunéré à un taux particulièrement intéressant. Il vous permet de participer, en tant que sociétaire, directement au succès de votre banque. Si vous n'êtes pas encore sociétaire d'une Banque Raiffeisen, le compte épargne sociétaire est une excellente raison pour le devenir. Passez nous voir. Nous nous ferons un plaisir de vous conseiller personnellement.

Pour toutes informations: www.raiffeisen.ch ☎ 0844 888 808

Le compte épargne sociétaire



Intérêts en plus!

RAIFFEISEN

RAIFFEISEN

Syndrome des Balkans

L'ONU souhaite d'autres analyses

Il faudra du temps pour connaître la vérité sur les munitions à uranium appauvri utilisées dans les Balkans. L'ONU a estimé hier que les analyses en cours ne suffiront pas et en demande d'autres. La Grande-Bretagne aurait su les risques de cancer dès 1997.

Le Programme des Nations Unies pour l'environnement (PNUE) a fait analyser par cinq laboratoires, dont celui de Spiez (BE), des échantillons prélevés en novembre dans onze des 112 sites bombardés au Kosovo. Son rapport est attendu début mars.

Le directeur du PNUE, Klaus Töpfer, a toutefois estimé hier, lors d'une conférence de presse à Genève, que le nombre de sites analysés est insuffisant. Il faudra envoyer d'autres missions d'enquête au Kosovo et en Bosnie.

Inspecter tous les sites

M. Töpfer a affirmé qu'il n'est pas possible jusqu'à présent de tirer des conclusions sur le plan scientifique. Mais en guise de précaution, le PNUE souhaite que les sites suspects soient marqués. «Nous avons été très surpris de trouver des débris d'obus dans des endroits où les enfants jouent et les vaches broutent», a dit le chef de la mission d'évaluation au Kosovo, Pekka Haavisto.

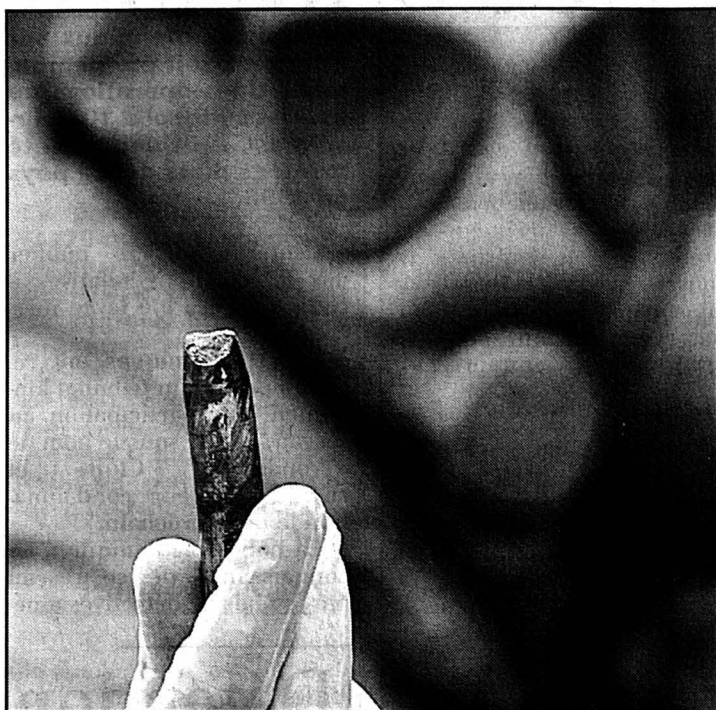

Un technicien de l'Institut de physique de Belgrade tient dans la main un fragment de munition après une expérience avec de l'uranium appauvri. photo epa

Il faut également mener une enquête en Bosnie et déterminer si les sites contaminés y ont été nettoyés. Le responsable du PNUE a regretté que l'Otan ait fourni des indications seulement plus d'un an après la fin du conflit.

Londres au courant

Le Ministère britannique de la Défense a reconnu en 1997, dans un document interne, que l'exposition à la poussière produite par leur

explosion «augmente les risques de cancer lymphatique, de cancer des poumons et du cerveau». L'information a été révélée hier par le quotidien «The Guardian». Or Londres n'a cessé d'affirmer que ces armes ne présentaient pas de danger majeur. Le document explique en outre que les soldats travaillant sans protection dans un véhicule touché par un obus à uranium appauvri sont exposés à des niveaux huit

fois plus élevés que la norme maximale.

Un brouillon

Le ministère a affirmé que ce document n'était qu'un brouillon rédigé par un stagiaire mais jamais validé par la hiérarchie. «Bien que l'essentiel du résumé soit exact, certains éléments sont scientifiquement inexacts ou trompeurs», a réagi le ministère.

Un danger existerait aussi dans les pays producteurs de ces armes. Le professeur Malcolm Hooper, un des experts auditionné par le comité parlementaire britannique sur les questions de défense, a prévenu que des milliers de Britanniques qui vivent près d'entrepôts ou d'usines fabriquant ces munitions courent le risque d'une contamination.

Nouvelles critiques russes

La Russie a poursuivi ses critiques. Le commandant des forces aériennes, le général Anatoli Kornoukov, a affirmé hier que les déclarations des responsables américains qui tentent de minimiser le danger des obus contestés étaient «destinées à des amateurs». Les Américains ont préféré bombarder avec des vieux obus à uranium appauvri, plutôt que de les retraiter, a assuré le général. «Le retraitement de ce type de munitions coûte beaucoup plus cher que les bombardements», a-t-il expliqué à la télévision ORT. /ats-afp-reuter

Mitterrand Caution payée, sortie de prison

Jean-Christophe Mitterrand est sorti hier de prison. Il était incarcéré en détention préventive depuis trois semaines dans le cadre d'une enquête sur un trafic d'armes vers l'Angola.

Après un refus initial, le fils aîné de l'ancien président a accepté le versement d'une caution de cinq millions de FF exigée par la justice. Sa mère a réglé le montant dans la matinée au palais de justice de Paris.

«Rançon»

Souriant, Jean-Christophe Mitterrand a adressé un geste de la main aux journalistes qui l'attendaient avant de monter sans faire de commentaires dans une voiture

en compagnie d'un de ses avocats, Jean-Pierre Versini-Campinchi.

En sortant de la régie du palais de justice, Danielle Mitterrand a dénoncé une «injustice» en qualifiant la caution de «rançon». «J'ai réuni la somme pour payer la rançon et il va pouvoir maintenant se défendre lui-même et dire ce qu'il a à dire», a-t-elle ajouté.

Elle a précisé que la somme avait été couverte «au-delà de la somme demandée grâce aux contributions d'avocats, de chanteurs, de producteurs, de frères, de soeurs, de ministres, de mélomanes et surtout de la génération Mitterrand». Elle a refusé de livrer les noms des donateurs. Jean-Christophe Mitterrand reste sous contrôle judiciaire./ats-afp-reuter

Lockerbie Groupe palestinien en cause

La défense des deux suspects libyens de l'attentat de Lockerbie a mis en cause hier la responsabilité du Front populaire de libération de la Palestine-commandement général (FPLP-CG) dans l'attentat de Lockerbie. Le groupe terroriste a toujours démenti l'accusation. Dans sa plaidoirie, William Taylor, avocat de l'un des deux accusés, a rappelé qu'une cellule du FPLP-CG avait été démantelée en Allemagne de l'ouest, deux mois avant l'attentat. Selon lui, ce groupe avait «la volonté et les moyens» de s'attaquer à un avion de ligne./ats-afp

TPI Biljana Plavsic plaide non coupable

L'ex-présidente serbe bosniaque Biljana Plavsic a plaidé non-coupable hier à La Haye des neuf chefs d'inculpation retenus contre elle par le Tribunal pénal international (TPI). Son avocat a annoncé qu'il allait demander la libération de sa cliente. Mme Plavsic est accusée de génocide, crimes contre l'humanité et crimes de guerre. Les faits remontent à 1991 et concernent la campagne de nettoyage ethnique organisée contre les populations non serbes en Bosnie. Carla del Ponte était venue représenter l'accusation./ats-afp



PEUGEOT 306.
LA PASSION
ET LA RAISON.

www.peugeot.ch ou 0800 83 0800

AVEC SwissPack

La Peugeot 306 a conquis le cœur de bien des Suissesses et de nombreux Suisses. Ils disent le plus grand bien de son comportement routier dynamique et de son confortable équipement. Sur les coûts, il n'y a pratiquement plus rien à dire, car les modèles marqués SwissPack* – tout un ensemble innovant de services – bénéficient de prestations gratuites pendant trois ans. Ce qui vous permet ainsi de calculer exactement son coût total, et même

PEUGEOT. POUR QUE L'AUTOMOBILE SOIT TOUJOURS UN PLAISIR.

Vos partenaires Peugeot dans la région:

ENTILLES - STAND SA, Garage et Carrosserie, concessionnaire PEUGEOT: La Chaux-de-Fonds, Av. Léopold-Robert 146, 032/924 54 54

CHÉZARD: GARAGE U. SCHÜRCH, Grand-Chézard 4, 032/853 38 68

LA CHAUX-DE-FONDS: GARAGE DE L'ÉTOILE, FRITZ-COURVOISIER 28, 032/968 13 64

LE LOCLE: ENTILLES - STAND SA Girardet 25-27, 032/931 29 41

TRAMELAN: GARAGE DU CHALET 032/487 56 19

COURTELARY: GARAGE J.-P. SCHWAB, 032/944 14 44

LES BREULEUX: GARAGE TH. CLEMENCE Rue des Vacheries 22, 032/954 11 83

LES PONTS-DE-MARTEL: GARAGE DE LA PRAIRIE, Rue de la Prairie, 032/937 16 22



Industrie du tabac L'OMS parle de «lobbyisme»

L'industrie du tabac a appliqué ces dernières années en Suisse une stratégie efficace visant à détourner l'attention sur les conséquences du tabagisme, a affirmé hier un rapport de l'OMS. Les compagnies de tabac ont influencé la réglementation en Suisse.

Le rapport de deux chercheurs américains, financé par l'Organisation mondiale pour la santé (OMS), rendu public à Genève hier matin, démonte les mécanismes de l'influence de l'industrie du tabac sur la législation en Suisse. Il souligne le rôle joué par trois grandes multinationales du tabac dont le siège est en Suisse. Elles ont mis en branle «des efforts très importants» pour éviter une législation antitabac efficace, affirme le rapport. Celui-ci relève que la taxe sur le tabac est en Suisse la plus basse de l'Europe de l'Ouest. «Les lois gouvernant les produits du tabac, leur marketing et leur vente, sont faibles et ont peu d'effets pratiques sur l'industrie du tabac», ont déploré les deux chercheurs américains.

Ils attribuent notamment à l'alliance de l'industrie du tabac avec les agences de publicité l'échec de deux référendums sur l'interdiction de publicité pour le tabac et l'alcool en 1979 et 1993.

Attaques massives de l'OFSP

Le rapport met surtout en cause la stratégie de Philip Morris en Suisse, un pays constituant «un champ de bataille décisif». L'industrie du tabac «attaqua en masse» les



Derrière les volutes de fumée se cachent souvent les pressions de l'industrie du tabac... Photo a-Keystone

documents officiels de l'Office fédéral de la santé publique (OFSP). Un programme de prévention du tabagisme, de 1996 à 1999, a souffert d'un manque de financement, d'interventions précises et de coopération, selon le rapport. Le plus souvent, l'industrie du tabac employait des consultants et des experts sans révéler leurs liens avec les multinationales. Ils trompaient ainsi l'opinion publique.

L'un des consultants les plus actifs a été un citoyen

suisse, professeur à l'Université d'Augsburg en Allemagne.

Il ne révélait pas ses liaisons avec les multinationales du tabac. Pour éviter des interdictions dans les restaurants et les hôtels, les compagnies de tabac développèrent leurs relations avec les professionnels de la branche Horeca (hôtels, restaurants et cafés) et notamment Xavier Frei, directeur de la Fédération suisse des cafetiers, restaurateurs et hôteliers.

L'Office fédéral de la santé publique ne s'est pas montré surpris du contenu de l'étude. «On était déjà bien conscients de la position et de l'influence de l'industrie du tabac en Suisse.»

Pour sa part, le cigarettier Philip Morris souligne que le rapport de l'OMS fait référence à une époque de confrontation révolue. Dans l'ensemble, l'industrie suisse du tabac réfute les attaques et parle d'un «lobbyisme soft»./ats

Internet Réseau pédophile démantelé

La police britannique a annoncé mercredi qu'un des plus vastes réseaux pédophiles mondiaux sur Internet avait été démantelé. Une opération au cours de laquelle 107 personnes avaient été arrêtées dans douze pays en 1998.

L'interdiction de publier des informations relatives à cette affaire a été levée mercredi.

Sept Britanniques ont reconnu devant un tribunal londonien leur participation au réseau, connu sous le nom de «Wonderland Club» et connaîtront leur condamnation le mois prochain.

La police britannique a eu connaissance de ce réseau par le biais de détectives amé-

ricains qui enquêtaient eux-mêmes sur un réseau pédophile et avaient trouvé des liens avec trois Britanniques.

Les deux règles du club étaient que chaque membre devait avoir au moins 10.000 photos d'enfants et devait accepter d'échanger ces images avec les autres membres. La police a découvert un total de 750.000 photos d'enfants au cours de l'enquête.

Huit Britanniques ont été accusés d'association visant à diffuser des images pornographiques sur le Web. L'un d'entre eux s'est suicidé après son arrestation. La police a précisé que le réseau englobait la Grande-Bretagne, les États-Unis, plusieurs pays européens et l'Australie. Les 107 suspects ont été arrêtés en 1998./ats-reuter

Détention prolongée

La détention provisoire du couple suisse accusé d'abus sexuels sur des mineurs en Inde a été prolongée. La demande de libération sous caution des deux Suisses a été refusée. Par ailleurs, deux policiers helvétiques sont arrivés à New Delhi, a confirmé hier l'OFSP.

Le couple, incarcéré à la prison centrale de Mumbai (Bombay), s'est vu refuser sa demande mercredi, a indiqué le quotidien indien «Chalommumbai». Le journal ne précise pas quand aura lieu la prochaine audience. Selon un enquêteur indien cité par le journal, «il n'a pas été possible jusqu'ici de prouver que ces personnes opéraient à un niveau international».

Pour leur part, deux policiers suisses sont arrivés à New Delhi le 9 janvier, a indiqué le quotidien. La porte-parole de l'Office fédéral de police (OFSP), Danièle Bersier, qui a confirmé l'information, a précisé qu'il s'agissait d'un fonctionnaire zougnois et d'un membre de l'OFSP.

Le journal a indiqué que les deux hommes devaient enquêter en collaboration avec Interpol.

Enfin, selon les autorités zougnoises, une enquête a été ouverte en Suisse le 20 décembre. Un spécialiste a été engagé pour visionner le matériel vidéo que la police a saisi lors d'une perquisition chez le couple. /ats

TV tchèque Hodac démissionne

Le directeur général de la TV publique tchèque CT, Jiri Hodac, 53 ans, a démissionné hier de son poste officiellement pour «raisons de santé». Son élection, le 20 décembre, avait provoqué un mouvement de protestation des journalistes qui occupent depuis Noël la télévision.

M. Hodac est soupçonné d'entretenir des liens étroits avec le Parti démocratique civique (ODS) de l'ancien premier ministre de droite, Vaclav Klaus. Sa désignation avait été perçue par de nombreux Tchèques comme une tentative de reprise de contrôle des médias par le pouvoir.

Souffrant de grande fatigue, M. Hodac a passé plusieurs jours à l'hôpital la semaine dernière. Il avait été désigné le 20 décembre dernier par le Conseil de la télévision tchèque dominé par des représentants des deux grands partis, ODS et sociaux démocrates (CSSD) du premier ministre Milos Zeman.

Les journalistes protestataires exigent toujours le départ de tous les membres du directoire nommés par Hodac.

Le conflit a pris une ampleur nationale ces dernières semaines, avec une session extraordinaire de la chambre des députés consacrée à cette crise./ats-afp

Vaud Conducteur d'un rare courage

Un automobiliste de dix-huit ans a plongé mercredi dernier à deux reprises dans l'eau froide, près de Villeneuve, en Pays de Vaud, pour sauver deux femmes qui étaient bloquées dans l'habitacle de leur voiture. Celle-ci était tombée dans la rivière à la suite d'une collision avec un tracteur. Le conducteur de ce dernier a été grièvement blessé, alors que les deux femmes ne sont que légèrement touchées, selon les premières constatations de la police vaudoise.

Le tracteur a coupé la route et a heurté le véhicule des

deux femmes vers 19 h 35. La voiture a alors escaladé le trottoir. Elle a arraché la barrière métallique d'un pont et a basculé dans la rivière où elle s'est retrouvée totalement immergée.

Témoin de la scène, un automobiliste de passage, âgé de dix-huit ans, a plongé dans l'eau glacée à deux reprises pour extraire les deux femmes de l'habitacle.

Choquées et légèrement blessées, elles ont été transportées en ambulance à l'hôpital de Montreux. Quant au conducteur du tracteur, il a été éjecté de son véhicule. Grièvement blessé, il a été transporté par hélicoptère au CHUV de Lausanne./ap

Ariane L'année débute en fanfare

Premier succès de l'année pour la fusée Ariane-4. Mercredi soir, en effet, la fusée a placé sans problème le satellite de télécommunications turc Eurasiasat-1 sur orbite de transfert géostationnaire, à près de 36.000 kilomètres d'altitude. Il s'agissait du 138e lancement d'une fusée Ariane, et du soixantième succès consécutif pour les fusées Ariane-4, une performance encore inégalée dans le domaine du lancement commercial. Prévu lundi soir, le lancement avait été reporté à la dernière minute en raison de vents violents qui soufflaient sur la Guyane française où se trouve le Centre spatial de Kourou./ap

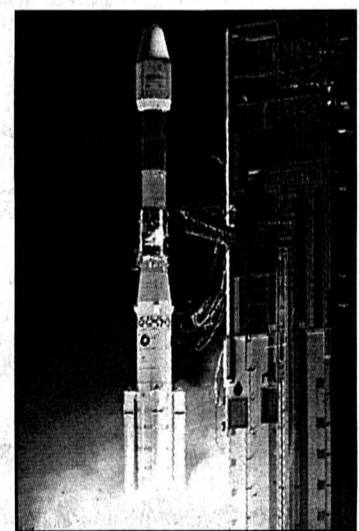

Ariane vole vers le succès. photo K

BRÈVES

Münsingen Meurtier arrêté

Un homme a avoué avoir étranglé une jeune Suissesse de 27 ans, dont le corps avait été découvert le jour de la St-Sylvestre à Münsingen (BE) sur les rives de l'Aar, a indiqué hier la police cantonale bernoise. L'auteur présumé de cet homicide est un Suisse de 28 ans, qui faisait partie du cercle des connaissances de la victime. Après avoir commis son forfait, il a transporté le corps près d'une aire de repos sur les rives de l'Aar. Le mobile du crime n'est pas encore connu. Près de 30 enquêteurs ont participé aux investigations qui ont permis de confondre le coupable. Deux suspects avaient été arrêtés quelques jours après la découverte du corps./ats

Zurich Massages sur mineurs

Un enseignant de 32 ans de l'Oberland zurichois s'est livré pendant deux ans à des attouchements sexuels sur au moins six de ses élèves, des jeunes filles de 10 et 15 ans. Il est passé aux aveux et se trouve en détention préventive. Les faits se sont déroulés à son domicile, lors de leçons privées. Ce célibataire a été arrêté début décembre à la suite d'une plainte d'une victime, a indiqué hier la police, confirmant une information du «Zürcher Oberländer». L'homme prétendait soulager les jeunes filles du stress avec des massages chinois. Certains massages se sont transformés en attouchements, filmés avec une caméra cachée./ats

Concorde Vol possible en janvier

Un Concorde d'Air France devrait décoller le 18 janvier de l'aéroport de Roissy-Charles-de-Gaulle pour la base aérienne d'Istres (Bouches-du-Rhône), où il effectuera une série d'essais de roulage au sol à grande vitesse, a rapporté hier «Le Parisien-Aujourd'hui». La direction d'Air France s'est refusée à confirmer cette information, se contentant de signaler qu'une conférence de presse serait organisée le 17 janvier à Roissy pour détailler les essais qui seront réalisés sur le supersonique. Une demande d'autorisation pour le vol à destination d'Istres est arrivée à la Direction générale de l'aviation civile./ap

Venise Retour à la normale

La situation redevient progressivement normale à Venise. Durant plus de 15 jours, des inondations ont eu lieu suite à une marée d'une hauteur exceptionnelle, a indiqué hier le centre de prévisions des marées de la ville. Le niveau de la mer est redescendu à 87 cm au-dessus de la normale, contre plus de 100 cm les jours derniers. Pendant 17 jours, la ville s'est retrouvée envahie par les eaux. Le phénomène de l'«acqua alta» est la conséquence d'une marée exceptionnelle, de la différence de pression atmosphérique aux deux extrémités de l'Adriatique et d'un vent fort de sirocco empêchant le reflux normal de la marée./ats-afp

IMPRESSUM

Société éditrice: SNP Société Neuchâteloise de Presse SA
Editeur: Fabien Wolfrath
Directeur des rédactions: Mario Sessa

Rédacteurs en chef (resp.): Mario Sessa, Roland Graf
Secrétaire général: Jacques Girard

Canton de Neuchâtel: Stéphane Devaux (resp.), Rémy Gogniat, Sylvie Jeanbourquin, Sandra Spagnol, Brigitte Rebetez, Nicolas Huber

Ville de Neuchâtel: Pascal Hofer (resp.), Jean-Michel Pauchard, Frédéric Mairay

Littoral et Vallées: Philippe Chopard (resp.), Florence Veya, Hélène Koch, Mariano De Cristofano, Micheline Hugué, Pascale Béguin

Montagnes: Irène Brossard (resp.), Léo Bysaeth, Robert Nussbaum, Jean-Claude Perrin, Claire-Lise Droz, Alain Prêtre

Jura bernois: Dominique Egger, Olivier Odier

Canton du Jura: Michel Gogniat, Victor Giordano

Sports: Jean-François Berdat (resp.), Julian Cervino, Gérard Stegmüller, Thomas Truong, Patrick Turuvani, Claude-Olivier Volluz

Magazine: Sonia Graf (resp.), Dominique Bosshard, Sophie Bourquin

Édition Suisse / Monde / Économie / Société: Guy C. Menusier (resp.), Chantal Amez-Droz, Daniel Droz, Eugenio D'Alessio, Catherine Lüscher
A Berne: François Nussbaum, Stéphane Sieber

Édition régionale: Anne-Marie Cuttat (resp.), Michel Merz, François Treuthardt, Serge-André Maire

Photographes: Christian Galley, Richard Leuenberger, David Marchon

Infographiste: Pascal Tissier
Dessinateur: Tony Marchand

Services des abonnements: rue Neuve 14, 2300 La Chaux-de-Fonds
Tél. 032/911 23 11
Régie des annonces: Publicitas SA
La Chaux-de-Fonds, pl. du Marché
Tél. 032/911 24 10 - Fax 032/968 48 63

Impression: Centre Presse, Neuchâtel

Télévision

Le HCC n'est pas hors jeu

Non. La TSR ne laisse pas tomber le HCC. S'il n'y a pas eu de reflets filmés dimanche dernier de la rencontre face à Zoug, c'est uniquement parce que l'intérêt de cette partie était relatif.

Lundi en débarquant à son bureau, Jacques Deschenaux a trouvé sur sa table de travail une dizaine de messages électroniques émanant de supporters du HCC furieux de n'avoir vu aucune image de leur équipe favorite lors du Fans de sport du dimanche soir. Explications.

«La situation est la suivante, commente le directeur du département des sports. Lorsque la LNA a passé à 12 équipes, la SSR a décidé, sur le plan national, de faire quatre matches par journée. Un doit concerner une équipe romande, un autre une tessinoise, les deux derniers des formations alémaniques. Maintenant, si la TSR juge utile de montrer à la fois des images de FR Gottéron et de La Chaux-de-Fonds, elle agit en conséquence, mais c'est à ses propres frais. Cette situation s'est d'ailleurs produite plusieurs fois cette saison.»



Contenter un maximum de monde tient de la gageure. C'est même tout bonnement impossible. Jacques Deschenaux, derechef: «En début de championnat, nous avons conservé l'égalité entre les deux clubs romands. Mais maintenant, il faut malheureusement reconnaître que le HCC n'a plus d'espoir de terminer parmi les huit premiers, contrairement à FR Gottéron. Il est donc logique que nous mettions plus l'accent sur l'équipe de Saint-Léonard. Mais que les fans chaux-de-fonniers se rassurent. On ne laisse pas tomber le HCC pour autant. Ses trois prochaines sorties feront ainsi l'objet d'une retransmission.»

Ça va tout de suite mieux. GST

Ski alpin Le Lauberhorn dans le sillage de Didier Cuche

La piste du Lauberhorn (4270 m), à Wengen, recèle des pièges dans lesquels il vaut mieux éviter de tomber. Par souci de prudence et d'efficacité. «C'est un enchaînement de parties techniques suivies de portions de glisse» résume Didier Cuche. Petit tour de piste en compagnie du Neuchâtelois.

Wengen
Patrick Turuvani

Avec la Streif de Kitzbühel, le Lauberhorn est l'une des pistes les plus spectaculaires et les plus prisées du Cirque blanc. Le rendez-vous des dompteurs, des jongleurs, des acrobates, mais pas celui des clowns. Ces descentes sont mythiques, uniques... Cette année, l'Oberland bernois a la chance d'en accueillir deux. La descente de Bormio, renvoyée faute de neige le 29 décembre, aura lieu aujourd'hui (12 h 30) et comptera pour le combiné. Pour savourer la «vraie» course du Lauberhorn, il faudra patienter jusqu'à demain (12 h 30). Avant de chausser ses lattes, Didier Cuche nous emmène faire un tour de piste.

Partie sommitale: «Elle n'est pas vraiment difficile, mais peut se révéler très rapide lorsque la neige est dure. Après dix secondes de course, on



Didier Cuche se prépare à affronter la piste mythique du Lauberhorn. photo keystone

aborde un premier virage qui conditionne la partie de glisse suivante (environ 40 secondes). La moindre faute et

c'est déjà du temps qui s'envole. A la fin de ce premier secteur, on entre à pleine vitesse dans le «180 degrés» qui précède la Tête de Chien, d'où on ressort très lentement! C'est un passage délicat à négocier.»

«Le cœur bien accroché»

La Tête de Chien: «Avec une bonne vitesse, on saute bien! Il faut avoir le cœur bien accroché! La descente n'est pas faite pour les gens qui ont peur, ce qui n'empêche pas d'avoir du respect pour la piste. On tourne à gauche dès l'atterrissage pour prendre la Bosse à Minsch, sur laquelle on change de direction en plein air! A la réception du saut, on aborde un virage en compression qui débouche sur un long passage en dévers, dans lequel il n'est jamais facile de trouver la ligne idéale...»

Le Brückli: «Ce S préhistorique est une aberration! C'est un droite-gauche très serré

dans lequel on entre à près de 110 km/h et qui n'offre aucune échappatoire. Le second virage à prendre n'est pas marqué par une porte, mais par une clôture en bois recouverte de matelas. Si tu te manges cette barrière, salut! Ensuite c'est le plongeon vers le tunnel.»

PTU

Cuche de mauvaise

Didier Cuche ne cachait pas son mécontentement après la tenue du deuxième entraînement (27e à 1'95"), sur une piste raccourcie avec arrivée à la Wasserstation (sortie du tunnel). «J'ai l'impression qu'on a tout fait pour maintenir un entraînement au mépris de la santé des coureurs, pestait le Neuchâtelois. La visibilité était très mauvaise et la piste trop molle! Si la température ne baisse pas, il faudra skier en course avec des appuis en finesse, en laissant au maximum aller les skis. Et se battre jusqu'au bout!»

PTU

Ce dernier galop d'essai a été remporté par Josef Strobbl devant le Grison Silvano Beltrametti et un autre Autrichien, Hermann Maier. Bruno Kern (7e), Rolf von Weissenfluh (11e) et Franco Cavegn (17e) ont sauvé l'honneur helvétique. Victime d'une lourde chute au passage de la Tête de Chien, Claude Crétier a été transporté par hélicoptère à Interlaken. Le Français souffre d'une fracture de la clavicule et de contusions au sternum. Il a quitté l'hôpital hier en fin d'après-midi.

Mensurations de rêve

Une fois n'est pas coutume, la descente de Bormio et celle de Wengen se dérouleront sur la même piste du Lauberhorn, dont on ne se lasse pas de préciser les mensurations: départ à 2315 m d'altitude, arrivée à 1287 m, longueur totale de 4270 m pour un dénivelé de 1028 m et une pente moyenne de 14,7 degrés (26,3%). La plus forte déclivité - 42 degrés (90%) - est mesurée dans le

schuss final et sous la Tête de Chien. Le record du tracé actuel (2'24"23) est la propriété de l'Italien Christian Ghedina depuis 1997.

Sachez encore que les organisateurs ont installé 10.000 m de clôtures de sécurité, 5000 m de barrières pour les spectateurs, 1600 m de filets et de bâches de protection, 1500 palis et 450 matelas en mousse.

PTU

Cycle Le cinéma voyage

Passion cinéma entame le troisième millénaire avec un cycle de huit films «voyageurs» qui fait pendant à l'exposition de la Bibliothèque publique et universitaire de Neuchâtel consacrée aux «Grands livres de voyages maritimes». Jusqu'au 6 février, le cinéphile et l'amatour d'horizons lointains sont conviés à faire cause commune en se laissant aller au gré d'œuvres majeures du cinéma baladeur.

Très large, la thématique du voyage entraîne moult interrogations sur des notions aussi fondamentales que l'identité, la culture, l'écologie, l'économie, le pouvoir. Sur des modes divers - tragique, parodique, allégorique, épique - les huit films au programme refont le tour de la question... qui est tout un monde!

Les ciné-voyages proposés par Passion cinéma ont aussi



«Pirates», de Polanski, à l'affiche du cycle Passion cinéma. photo sp

chacun leur but, leur motif (parfois inavouables): chanter l'opéra en Amazonie («Fitzcarraldo» de Werner Herzog),

retrouver la Terre promise («Exodus» d'Otto Preminger), refonder l'Amérique («Easy Rider» de Dennis Hopper) ou voler l'or déjà volé des colonies («Pirates» de Roman Polanski).

Parfois le véritable enjeu du voyage est plus secret: l'amour qui met fin à l'errance («African Queen» de John Huston), la recherche improbable d'une identité métissée («Barroco» de Paul Leduc), le défi lancé à la Nature (le sublime «La forêt interdite» de Nicholas Ray). Enfin, certains prennent le parti d'en rire, à l'exemple de l'ex-Monty Python Terry Jones et de son désopilant «Erik le Viking»... Allez, bon vent!

Vincent Adatte

● «Nouveaux mondes», cycle, Neuchâtel, Apollo; La Chaux-de-Fonds, Scala. Jusqu'au 6 février.

● D'autres films en p. 26

Beaux-arts Une rétrospective pour Arnold Böcklin

Arnold Böcklin, peintre réputé du XIXe siècle, est mort il y a 100 ans le 16 janvier. Ce fier Bâlois, précurseur du symbolisme, s'inspirera de la mythologie pour des allégories parfois macabres.

Arnold Böcklin naît à Bâle le 16 octobre 1827. Ce fils d'un marchand de textile fait partie de ces artistes suisses, grands voyageurs, séjournant régulièrement à l'étranger mais éprouvant le besoin de revenir souvent au pays. Les figures mythologiques apparaissent au milieu des années 1850 dans l'œuvre du peintre. La qualité de sa toile «Pan effrayant un berger» lui confère une certaine notoriété et lui vaut d'être financé par le roi de Bavière. En 1874, il s'installe à Florence. Les années suivantes, il produit

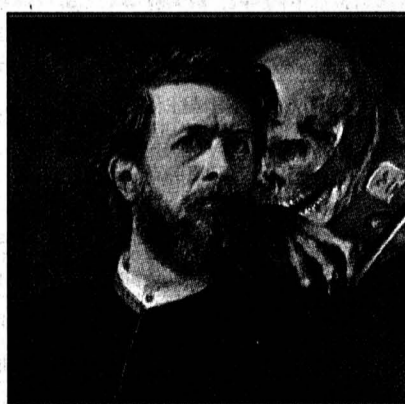

Autoportrait d'Arnold Böcklin. photo sp

ses œuvres les plus connues, au symbolisme morbide, telle sa série «L'Île des Morts», «Le Bois sacré» ou «La Peste». Il dépose également les plans d'une machine volante, un projet sur lequel il a planché

durant des années. Il continuera à peindre jusqu'à sa mort.

Arnold Böcklin disait peindre pour faire rêver les gens. «Une peinture doit donner à l'esprit du spectateur autant de nourriture qu'un poème», disait-il. «Elle doit aussi donner le même genre de sensation qu'un morceau de musique.» Il estimait que «la poésie de la beauté est éternelle». En Suisse, des œuvres d'Arnold Böcklin sont notamment exposées à Bâle, Zurich et Winterthur.

Pour le centenaire de la mort du peintre, le Kunstmuseum de Bâle prépare une rétrospective visible du 5 mai au 12 août. Le public pourra y admirer 90 œuvres, dont trois versions de «L'Île des Morts» et six autoportraits. /ats

Patinage artistique A Genève, Angélique Steudler vise le podium

Après avoir brillamment obtenu sa qualification pour les championnats suisses juniors, la patineuse neuchâteloise Angélique Steudler n'entend pas faire de la figuration dès aujourd'hui à Genève où se déroulent également les championnats suisses élites. La Chaux-de-Fontaine, sociétaire du CP Neuchâtel-Sports, espère bien monter sur le podium dimanche lors de la remise des prix.

Julian Cerviño

Elle n'a peut-être que 16 ans, mais Angélique Steudler sait ce qu'elle veut. Et surtout ce qu'elle ne veut pas. Ainsi, lors de ces deuxièmes championnats suisses juniors, elle n'entend pas revivre la même mésaventure que l'année passée à Lugano. « J'avais terminé quatrième, peste-t-elle encore. Bien sûr, pour mes premiers championnats dans cette catégorie, ce n'était pas si mal. Mais après avoir pris la troisième place à l'issue du programme court, j'espérais finir au moins troisième. Hélas, une chute, à la sortie d'un double flip, m'a coûté une médaille. » Et ce souvenir n'est pas le meilleur de la courte carrière de cette jeune patineuse.

La médaille d'or

Cela dit, le parcours d'Angélique Steudler est déjà fort bien garni. Dès ses débuts, elle démontra beaucoup de facilité et remporta le titre ro-

mand en espoirs avant de terminer deuxième du championnat suisse dans cette dernière catégorie. En cadets, elle remporta diverses compétitions avant de se classer deuxième lors des championnats romands à La Chaux-de-Fonds et cinquième des championnats suisses à Lucerne.

Elle poursuit sa progression en juniors dès la saison 1999-2000, ce qui lui valut une première participation aux championnats suisses juniors - non, nous retournerons pas le couteau dans la plaie... - et, surtout, l'obtention de la médaille d'or des tests USP. Une distinction qui

pourrait lui permettre de s'aligner en élites, mais elle préfère attendre encore une saison. « Etant donné que je n'assure pas encore assez de triples sauts, il vaut mieux que je reste en juniors, commente-t-elle. De toute façon, jusqu'à 19 ans, je peux encore prendre part à des compétitions juniors. »

Une battante

Mais si Angélique Steudler est restée dans la catégorie juniors, ce n'est pas pour y faire de la figuration. Elle l'a d'ailleurs démontré en se qualifiant aisément pour les championnats suisses juniors en obtenant la troisième place des Swiss series à Lausanne (le 19 novembre dernier) et en remportant le championnat romand à Morges (le 17 décembre). Des résultats qu'elle compte bien confirmer dès aujourd'hui sur la glace des Ver-

« Je ne me contente pas de m'être qualifiée pour ces championnats suisses, souligne Angélique Steudler. Je veux monter sur le podium. Je sais que je peux y arriver si je parviens à maîtriser mes deux triples sauts (le salko et le cherry). » Ce que d'aucuns pourraient interpréter comme de la présomption n'est en fait rien d'autre que de la détermination chez cette jeune fille.

Du haut de ses 155 cm, cette demoiselle possède un tempérament de battante et ne ménage pas ses efforts pour arriver à ses objectifs. Elle s'est ainsi astreinte à un entraînement intensif afin de préparer au mieux les championnats suisses juniors. « J'espère que ce sera payant » souhaite celle qui s'entraîne aussi bien à La Chaux-de-Fonds qu'à Neuchâtel avec Myriam Loriol-Oberwiler.

JCE



Angélique Steudler a de l'ambition et du tempérament à revendre. photo Galley

Monitrice confiante

Monitrice d'Angélique Steudler dès ses débuts, Myriam Loriol-Oberwiler se montre confiante avant les championnats suisses juniors qui débutent aujourd'hui. « Je pense qu'Angélique a toutes ses chances, estime le professeur du CP Neuchâtel-Sports. Il faut qu'elle montre ce qu'elle sait faire sans se prendre trop la tête. Elle n'a de toute façon rien à perdre et surtout à les

moyens de parvenir à se classer dans les trois premières. En tous les cas, elle a très bien préparé ces championnats et je pense qu'elle pourra défendre ses chances dès aujourd'hui. Il s'agira simplement pour elle de parvenir à maîtriser ses nerfs, mais elle ne sera pas la seule dans ce cas. » Alors, bonne chance à La Chaux-de-Fontaine!

JCE

Coupe neuchâteloise La relève se mesure

La huitième Coupe neuchâteloise permettra, dimanche aux Patinoires du Littoral, aux jeunes patineuses et patineurs des clubs de la région de se mesurer en compétition.

Organisée par le CP Neuchâtel-Sports, cette épreuve connaît un réel succès sur le plan de la participation puisque 86 inscriptions, dont 11 garçons, sont parvenues aux organisateurs. Huit clubs y seront représentés soit: Neuchâtel, La Chaux-de-Fonds, Le Locle, Fleurier, Saint-Imier, Yverdon, Morges et Gruyère.

Les joies du podium seront nombreuses puisque tous ces participants seront répartis dans 11 catégories différentes. Pour de nombreuses patineuses, cette compétition sera la première de leur jeune carrière sur deux lames.

S'il est impossible de dégager le nom des favoris, le spec-

tacle promet en tout cas de très beaux moments, les joies et les larmes risquant bien de s'alterner à de nombreuses reprises en fonction de la performance accomplie.

PHW

Programme

Dimanche 14 janvier. 8 h: poussins (9 filles + 1 garçon). **8 h 40:** minimas A (7 filles + 1 garçon). **10 h 35:** espoirs B (10 filles + 3 garçons). **11 h 40:** espoirs A (10 filles + 2 garçons). **12 h 45:** cadets B (6 filles). **13 h 15:** proclamation des résultats du matin. **13 h 50:** cadets A (4 filles + 2 garçons). **14 h 20:** juniors C (4 filles). **14 h 45:** juniors B (6 filles + 1 garçon). **15 h 25:** juniors A (5 filles). **15 h 50:** espoirs USP (2 filles + 1 garçon). **16 h 30:** proclamation des résultats de l'après-midi.

Ski nordique Frésard et Pittier absents au Jaun

Les championnats romands de longues distances (30 km, libre) qui auront lieu demain matin au col du Jaun ne réuniront pas forcément les meilleurs fondeurs de Romandie. En tous les cas, les deux meilleurs skieurs du Giron jurassien, Christophe Frésard et Christophe Pittier, ne participeront pas à cette compétition.

Si les deux représentants du SC Saignelégier ont décidé de faire l'impasse sur ces championnats romands c'est parce qu'ils souhaitent s'économiser pour les championnats suisses qui se dérouleront dès le jeudi 17 janvier prochain. Mais leur absence ne compromettra pas totalement les chances de médailles des représentants du Giron jurassien.

En effet, le fait que les douaniers ne soient également pas présents au Jaun (pour cause des championnats des cinq nations des douanes) permet à Gilles Dumont (Le Locle), Fabien Schneider (Saignelégier) et Emmanuel Matthey (Le Locle) de caresser quelques espoirs de monter sur le podium. En outre, le jeune Kevin Fauguel des Cernets-Verrières peut également se porter candidat à une médaille dans la catégorie jeunesse (15 km en libre).

Rappelons que ces championnats romands de longues distances (hommes, dames et juniors), organisés par le SC Hauteville (Fribourg), réunissent les fondeurs de trois associations, ARS (Association romande de ski), AVCS (Association valaisanne des clubs de ski) et le Giron jurassien. L'après-midi est consacré à « l'Elvia Trophy »,

compétition ouverte à la jeunesse, dont une manche est agendée le premier week-end de février aux Cernets-Verrières.

L'enneigement précaire aux Monts-de-Riaz, site primitivement prévu, a obligé les organisateurs fribourgeois à déplacer les courses au col du Jaun, tout en conservant les horaires et les distances programmés. Au Jaun, l'enneigement (70 à 80 centimètres de neige) est garanti.

Coupe du Communal annulée

Par ailleurs, en raison du manque d'enneigement préoccupant dans la région, la Coupe du Communal a été annulée. Prévue dimanche 14 janvier, cette course populaire de ski de fond organisée par le Ski-Club La Sagne ne vivra donc pas sa quatrième édition cette année. /comm-réd.

Ski alpin Chasseral Cup en Valais

La première édition de la Chasseral Cup ne portera pas très bien son nom cette année. En effet, cette compétition inter-clubs de ski alpin initialement prévue aux Prés d'Orvin et aux Bugnenets aura lieu à Nax et à Haute-Nendaz.

Le manque de neige dans la région n'arrange pas les organisateurs de la Chasseral Cup. Cette nouvelle compétition mise sur pied par les Ski-Clubs de Nods-Chasseral et Chasseral Dombresson-Villiers. Les quatre courses au programme (deux slaloms en une manche samedi et un slalom géant en une manche plus un Super-G dimanche) comptent pour le classement individuel de Swiss-Ski, mais aussi pour la Chasseral Cup.

Destinées aux compétiteurs licenciés des clubs en catégories dames, messieurs, juniors, OJ I et OJ II, ces épreuves réuniront une centaine de participants issus de 15 clubs.

Au terme du week-end, un classement par club sera établi et permettra de sacrer le club le plus polyvalent. Les plus jeunes skieurs pourront également prendre part à cette épreuve en catégorie animation.

Les organisateurs auraient évidemment voulu mettre sur pied leur compétition dans la région, mais le très faible enneigement rend la chose impossible. C'est ainsi qu'ils ont prévu le déplacement des épreuves à Nax (le samedi) et Haute-Nendaz (le dimanche). Mais les skieurs de la région sont désormais habitués à ce genre d'inconvénients et ce n'est pas la perspective d'un week-end en Valais qui devrait les décourager. /réd.

BRÈVES

TIR À L'ARC

Neuchâtelois brillants

Récemment, 141 archers de Suisse, France, Allemagne et Autriche étaient engagés dans le tournoi de Sissach. Le junior chaux-de-fonnier des Compagnons de Sherwood Alain Geiser s'est placé avec 553 pts au quatrième rang chez les hommes, arc olympique. Chez les dames vétérans, Françoise Schafroth, également des Compagnons de Sherwood, se classait deuxième avec 497 pts, Michel Anfossi du Tell-Club occupait le 23e rang avec 556 pts. Dans la catégorie compound hommes vétérans, Ewald Schill des Compagnons de Sherwood, premier avec 578 pts, devançait ses concurrents et Maurice Antoine du Tell-Club se classait troisième avec 555 pts. /sp

CURLING

Victoire neuchâteloise

Le deuxième Memorial Tibère, un tournoi international juniors qui a réuni 18 formations à Neuchâtel, a été remporté par des Neuchâtelois. L'équipe skipée par Gilles Vuille s'est imposée en remportant ses quatre rencontres, devant Gstaad et Genève. Yannick Jeanneret, Michael Dessalles et Matthias Walter complètent la formation victorieuse. /sp

PMUR	Cheval	Mètres	Driver	Entraîneur	g	Perf.	NOTRE OPINION	LES RAPPORTS
Demain à Vincennes Prix du Forez (trot attelé, Réunion 1, course 3, 2850 m, 14 h 51)  Seule la liste officielle du PMU fait foi	1 Ferrara	2850	J.-M. Monclin	C. Desmontils	60/1	0a4m5a	15 - Sidérant en dernier lieu.	Mercredi à Pau, dans le Prix de Biarritz Tiercé: 11 - 7 - 6. Quarté+: 11 - 7 - 6 - 5. Quinté+: 11 - 7 - 6 - 5 - 1. Rapports pour 1 franc Tiercé dans l'ordre: 493,80 fr. Dans un ordre différent: 69,60 fr. Quarté+ dans l'ordre: 12.331,80 fr. Dans un ordre différent: 740,90 fr. Trio/Bonus (sans ordre): 12,40 fr. Rapports pour 2 francs Quinté+ dans l'ordre: 109.689,00 fr. Dans un ordre différent: 1012,00 fr. Bonus 4: 202,40 fr. Bonus 3: 8,80 fr. Rapports pour 5 francs 2sur4: 59,50 fr.
	2 Galion-d'Argent	2850	L.-A. Martin	D. Deve	45/1	Da5a2a	6 - Ne se moque pas du parieur.	
	3 Elasis-De-Saussoie	2850	A. Laurent	A. Laurent	30/1	8a9a3a	5 - Plus agressif que jamais.	
	4 En-Choeur	2850	S. Levoy	P. Viel	20/1	Da8a1a	14 - A retenir en priorité.	
	5 Grand-Guerrier	2850	J.-M. Bazire	J.-P. Marmion	5/1	4a2a1a	10 - Magnifique et régulier.	
	6 Grand-Farceur	2850	J.-P. Dubois	J.-P. Dubois	3/1	4a1a1a	7 - Le roi des tiercés.	
	7 Flash-Gala	2850	P. Boutin	P. Boutin	9/1	5a7a4a	11 - Bien engagé et avec Verbeeck.	
	8 Élégante-De-Bris	2850	P. Lecellier	P. Lecellier	15/1	4a0aDa	2 - A garder bien au chaud.	
	9 Gitan-De-Coquerie	2850	E. Lefranc	C. Gallier	14/1	1a1a4a	LES REMPLAÇANTS:	
	10 Gaieté-De-Lune	2850	P. Vercausse	J. Bruneau	25/1	0m7aDa	10 - Sage, elle peut bien faire.	
	11 Gogo	2850	J. Verbeeck	H.-G. Stihl	12/1	6a5a7a	4 - Il arrive en bout de course.	
	12 Elga-Du-Dudy	2850	R. Métayer	R. Métayer	30/1	0a8a0a		
	13 Emrik-Du-Hauty	2875	J.-P. Bizoux	J.-P. Bizoux	55/1	9a9a7a		
	14 Faro-Du-Houlbet	2875	M. Lenoir	M. Lenoir	10/1	2a7aDa		
	15 Flambeau-Des-Pins	2875	M. Fribault	M. Fribault	9/1	1a4a0a		

SUPER SOLDDES

-30 à -50%

LA HALLE
VÊTEMENTS

LA HALLE
CHAUSSURES

CHAUSS
LAND

Bd. des Eplatures 44 • 2300 La Chaux-de-Fonds 032/926 70 50

Rue Fleur de Lys • 2074 Marin 032/753 51 44

Yendi Paris
la mode au féminin pluriel

Exploitant actuellement 17 boutiques en Suisse romande, Yendi engage pour sa boutique de La Chaux-de-Fonds une

COLLABORATRICE DE VENTE

100%

Tu es dynamique et motivée, tu as une bonne expérience dans la vente?

Tu as entre 20 et 40 ans, tu es flexible, ouverte d'esprit et possèdes le sens de l'initiative, de plus, tu adores les fringues et le contact avec la clientèle?

Si tu t'es reconnue, n'hésite pas, envoie ton offre avec curriculum vitae, certificats et photo à:

YENDI S.A.
A l'att. de Daniela Bugnard
Rue de l'Etang 15, C. P. 2016
1630 Bulle.

130-074329

AUTOS-MOTOS-VÉLOS



Du 12 au 28 janvier, tous les extras à prix avantageux.

Ne renoncez à rien.

Depuis toujours, Lancia est la voiture qui vous permet de mettre votre style en valeur. Ce qui, du 12 au 28 janvier, est encore plus facile grâce à une offre spéciale vous proposant le luxe de ses options à moitié prix*. A vous de choisir. Vous profitez en outre de l'une des offres promotionnelles en vigueur jusqu'au 30 avril 2001. Et cela pour tous les modèles. Lancia. Le luxe change de règle.

*jusqu'à un maximum de fr. 3000.-

Il Granturismo

Réservez un essai sur route chez:

La Chaux-de-Fonds: Garage des Trois Rois S.A., 032/926 81 81.

118-730630

OFFRES D'EMPLOI

ACTA SA

Société fiduciaire cherche pour date à convenir

comptable

pour gestion de mandat clientèle et fiscalité.

Nous demandons:

- formation complète d'employé(e) de commerce ou équivalent;
- brevet de comptable ou en préparation;
- expérience de quelques années dans la comptabilité, de préférence dans la branche fiduciaire;
- bonnes connaissances d'allemand et/ou bonnes connaissances d'anglais;
- maîtrise des outils informatiques;
- aisance dans les contacts avec la clientèle.

Nous offrons:

- travail varié au sein d'une petite équipe dynamique, dans un environnement international;
- possibilité de formation continue.

Si vous êtes intéressé(e) par ce poste, veuillez envoyer votre dossier complet à:

ACTA SA

M. Charles Buhmann, Fritz-Courvoisier 40,
2300 La Chaux-de-Fonds.

132-86802/4x4

FAVRE & PERRET S.A.

Manufacture de boîtes de montres haut de gamme

Maison fondée en 1865

Dans le cadre de son développement, nous recherchons H/F

Un régleur CNC

- Connaissant les tours W-200 avec commande NUM 760.
- Expérience indispensable.
- Vous êtes dynamique et avez la passion du détail.
- Possibilité de travail en équipe.

Un opérateur de production

- Vous bénéficiez d'une formation technique.
- Vous êtes autonome et motivé par les métiers de la production.
- Expérience indispensable.
- Possibilité de travail en équipe.

Un polisseur très qualifié

- Vous êtes rigoureux et passionné par les produits de très haut de gamme.
- Vos qualités relationnelles et votre professionnalisme seront des atouts essentiels.

Un acheveur expérimenté

- Vous justifiez d'une grande expérience dans le domaine haut de gamme.
- Connaissances de la fabrication de montres de poche.
- Autonomie et esprit d'initiative.

Si vous souhaitez travailler pour des marques horlogères de prestige, veuillez nous contacter à:

FAVRE & PERRET S.A.
104, rue du Doubs
M. R. Scheidegger
2300 La Chaux-de-Fonds

132-086168

DIVERS

MEUBLES TAPIS RIDEAUX

Leitenberg
www.leitenberg.com

Un seul objectif: votre confort

Sièges ergonomiques

STOKKE
MAKES LIFE WORTH SITTING

TEMPUR
MATELAS ET COUSSINS ORTHOPÉDIQUES

Grenier 14 La Chaux-de-Fonds Tél. 032 / 913 30 47

Réservez pour votre annonce. Un appel suffit.
La Chaux-de-Fonds - Tél. 032/911 24 10



PUBLICITAS

TRANSPORTS PUBLICS DU LITTORAL NEUCHATELOIS

- Entreprise dynamique au service de toute la région -
recherche pour leur service d'exploitation:

Des conductrices/conducteurs

Votre profil:

- formation CFC ou titre équivalent
- contact facile avec le public
- sens des responsabilités, bonne constitution physique, disponibilité et flexibilité
- permis de conduire
- âge idéal: entre 22 et 35 ans

pour leur centre de maintenance (services techniques):

Des agents de dépôt

pour la maintenance et le nettoyage quotidien des véhicules.

Votre profil:

- aptitudes pour le travail en équipe, avec horaires irréguliers
- permis poids lourds exigé
- âge idéal: entre 22 et 35 ans
- bonne constitution physique

pour leur secrétariat:

Une secrétaire-réceptionniste à 50%

Nous attendons les offres de personnes ayant une certaine expérience (quelques années d'activité professionnelle sont demandées), en possession d'un CFC de commerce, ou d'un titre équivalent et désireuses de s'intégrer dans une petite équipe.

Les personnes intéressées à un de ces postes sont priées d'envoyer un dossier de candidature complet au service du personnel des Transports publics du Littoral neuchâtelais, case postale 1346, 2001 Neuchâtel.

028-289885/DUO



Une carrière dans la police

Une profession au contact du public et des activités diversifiées au service de la collectivité.
La Direction de police de la ville de La Chaux-de-Fonds met au concours plusieurs postes d'

employé(e) de commerce - réceptionniste-téléphoniste

Il s'agit d'une activité à horaire irrégulier (3 x 8) pour la réception et la centrale des transmissions et d'engagement.

Votre profil:

- Citoyen (e) suisse
- Au bénéfice d'un CFC d'employé(e) de commerce ou titre jugé équivalent. Expérience de réceptionniste-téléphoniste souhaitée
- Connaissances d'une seconde langue
- Excellente réputation et conduite honorable
- Bonne santé

Traitement: selon réglementation.

Entrée en fonction: 1^{er} mars 2001 ou date à convenir.

Renseignements: ils peuvent être obtenus auprès du commandant de police, cap. P.-A. Gyger, tél. 032 967 65 52.

Tous les postes mis au concours au sein de l'administration communale sont ouverts indifféremment aux femmes et aux hommes.

Les postulations manuscrites avec curriculum vitae, extrait du casier judiciaire et copies de certificats, sont à adresser à la Direction de police, Hôtel-de-Ville 1, 2300 La Chaux-de-Fonds jusqu'au 22 janvier 2001.

132-86907/4x4



SORED S.A.

ressorts, pièces découpées et pliées
www.sored-sa.com

Notre entreprise est spécialisée dans la fourniture de petits composants pour les secteurs de l'industrie tels que l'électronique, la téléphonie, la connectique, l'électromécanique et le médical entre autres.

Afin de faire face à ces secteurs en pleine expansion, nous désirons renforcer notre équipe Découpage.

Nous engageons pour entrée immédiate ou à convenir, un

Régleur sur presses

Exigences du poste:

- Personne sérieuse et consciencieuse.
- Formation de mécanicien diplômé souhaitée.
- Connaissance en étampes progressives.
- Quelques années d'expérience sur presses de type ESSA et/ou BRUDERER.
- Apte à assumer des responsabilités.
- Horaire 40 heures/semaine (possibilité de travail en équipe 2 x 8 heures).

Nous offrons:

- Un poste et un cadre de travail moderne et agréable dans une petite équipe.
- Formation complémentaire possible.

Les personnes intéressées sont priées de faire parvenir leur offre par écrit avec curriculum vitae et certificats à:

Sored S.A., Etoile 21, Case postale 1466
CH-2301 La Chaux-de-Fonds

ou par courrier électronique à:

d.gaillard@sored-sa.com

132-086939



Nous engageons pour date à convenir, pour notre succursale de La Chaux-de-Fonds

une vendeuse à temps complet

une vendeuse à temps partiel 50-80%

une vendeuse à temps partiel un après-midi par semaine

Envoyer dossier avec curriculum vitae à Boutique Arlequin, case postale 213, 2900 Porrentruy 1.

165-770599



Bien plus qu'un job!

Depuis 1946, Kelly Services, un des leaders mondiaux de l'emploi flex et temporaire, est reconnu pour la qualité et la fiabilité de son service.

Pour occuper des postes très diversifiés dans l'industrie horlogère, nous recherchons des:

Mécaniciens-régleurs

Formation de mécanicien ou micromécanicien, avec expérience dans le réglage et mise en train de machines conventionnelles ainsi que dans la micromécanique de précision.

EMPLOIS FIXES.

Veillez faire parvenir votre candidature à:

Patrick Parel

028-289342

Av. Léopold-Robert 65 - 2300 La Chaux-de-Fonds - 032/910 55 10

Lutte contre la fraude

Afin de préserver les intérêts de nos assurés honnêtes, nous souhaitons intensifier nos efforts contre la fraude à l'assurance. Pour cette raison, nous cherchons une investigatrice ou un investigateur pour lutter contre l'escroquerie à l'assurance en Suisse romande ainsi que dans les zones limitrophes de la Suisse alémanique.

En qualité de partenaire dans le domaine de la fraude à l'assurance, vous conseillez, soutenez et formez nos collaborateurs sur toutes les questions relatives à la lutte et à la prévention contre l'escroquerie. Une partie importante de votre activité consiste à élucider des cas de fraude, réunir des preuves afin de traiter ces affaires sur le plan du droit pénal comme sur celui du droit civil, ainsi qu'à mettre en œuvre les sanctions correspondantes.

Cette activité complexe exige une formation générale approfondie et une expérience de plusieurs années dans le domaine de la police de sûreté ou de l'instruction judiciaire, de préférence dans le domaine de la lutte anti-fraude ou de la criminalité économique. Vous êtes un habile négociateur, savez vous imposer et disposez d'une certaine expérience en tant que formateur. La langue maternelle française et la maîtrise de l'allemand parlé et écrit sont également des conditions pour cette place attrayante dans notre centre de sinistres de Givisiez/FR.

Intéressé ? Dans ce cas, veuillez adresser votre candidature avec les documents usuels à l'Helvetia Patria Assurances, Peter Aeby, chef du personnel, Case postale, 1762 Givisiez. Monsieur Dieter Siegrist, 071/493 53 84, Chef du Bureau de lutte contre la fraude à l'assurance, se tient volontiers à votre disposition pour tous renseignements téléphoniques.

D'autres offres sur
www.helvetiapatria.ch



017-485970

Publicité intensive, publicité par annonces

FAITES CONFIANCE À JOB ONE!

Afin de satisfaire nos clients les plus exigeants, nous cherchons:

- **Empl. commerce** avec ou sans exp. connaissances de l'ALLEMAND ou de l'ANGLAIS INDISPENSABLES.
- **Secr. direction 50%** Fr./Allemand/Anglais.
- **Jeune empl. commerce** aimant les chiffres

Vous avez un permis valable, vous êtes motivées, alors

Appelez sans tarder **Martine Jacot** qui traitera votre dossier en toute confidentialité

Job One

Job One SA
Léopold-Robert 50
Case postale
2301 La Chaux-de-Fonds
Tél. 032/910 61 61
Fax 032/910 61 60

014-056874

Atelier de polissage
PAVIOR - Guinand P.-A.
cherche

POLISSEUR QUALIFIÉ

Tél. 032/914 22 40

132-086887



Pour votre manifestation sportive, misez sur le bon cheval: l'annonce.
Tél. 032-911 24 10 ou fax 032-968 48 63.
PUBLICITAS

Café cherche

UNE PERSONNE AVEC PATENTE

Tél. 032/914 53 63

132-086741



Laser Automation Gekatronik SA est une PME de 50 personnes, active dans les domaines de la technique d'usinage par laser, l'automation et la mécanique. En raison du développement de nos activités nous cherchons:

RESPONSABLE DÉPARTEMENT LASER

Votre profil:

- Titulaire d'un CFC de micromécanicien, mécanicien, etc. ou de formation équivalente.
- Connaissances de CNC fraisage, éventuellement de DAO et CFAO.
- Aptitude à prendre des responsabilités et à conduire une petite équipe.
- Habitué aux travaux délicats réalisés avec brucelles et binoculaire.
- Facilité d'adaptation.
- Nationalité suisse ou au bénéfice d'un permis de travail valable.

Vos tâches:

- Après une période de formation nous vous confierons les opérations de réglage de différentes machines d'usinage laser, la gestion complète d'un département, le suivi de la production, ainsi que de participer activement à la mise en place des procédures de fabrication et de contrôle correspondant aux exigences de la norme ISO.

MONTEUR

Votre profil:

- Titulaire d'un CFC de micromécanicien, mécanicien, etc. ou de formation équivalente.
- Expérience dans le montage d'éléments d'automation et de composants mécaniques et microtechniques.
- Connaissance de base de pneumatique et d'électrotechnique.
- Aptitude à travailler de manière autonome.
- Facilité d'adaptation.
- Nationalité suisse ou au bénéfice d'un permis de travail valable.

Vos tâches:

- Exécution de travaux de montage et d'assemblage de machines automatiques et d'éléments d'automation complets comprenant les différentes pièces mécaniques, éléments pneumatiques et électroniques, etc.

PASSEUR AUX BAINS

Votre profil:

- Titulaire d'un CFC dans une branche technique, électroplaste, mécanicien, etc. ou de formation équivalente.
- Expérience dans le domaine du polissage électrolytique ou de la galvanoplastie.
- Aptitude à travailler de manière autonome ainsi que de réaliser si possible des travaux délicats avec brucelles et binoculaire.
- Facilité d'adaptation.
- Nationalité suisse ou au bénéfice d'un permis de travail valable.

Vos tâches:

- Après une période de formation nous vous confierons la réalisation de travaux de polissage électrolytique et de contrôle en cours de production de nos produits médicaux.

PERSONNEL FÉMININ (CONTRÔLEUSES)

Votre profil:

- Habituee aux travaux délicats réalisés avec brucelles et binoculaire.
- Facilité d'adaptation
- Nationalité suisse ou au bénéfice d'un permis de travail valable.

Vos tâches:

- Après une période de formation nous vous confierons des travaux de contrôle de nos produits médicaux.

Horaire:

- A temps complet du lundi au vendredi à midi ou à temps partiel du lundi au jeudi de 14 heures à 22 heures ou de 17 heures à 22 heures.

Nous offrons:

- Un salaire adapté à vos compétences et aux exigences des postes.
- Des travaux réunissant machines et produits de haute technologie.
- Un horaire à temps complet du lundi au vendredi à midi.
- Les avantages d'une entreprise moderne et bien équipée.

Nous attendons avec intérêt votre offre manuscrite, accompagnée de votre curriculum vitae et certificats de travail adressés à

LASER-AUTOMATION GEKATRONIK S.A.,
L.-J. Chevrolet 12, 2300 La Chaux-de-Fonds.

132-086966

MONYCO SA

MONYCO est spécialisé dans la pose de matière lumineuse sur cadrans et aiguilles d'horlogerie. Etablis à La Chaux-de-Fonds depuis 1974, nous travaillons sur des produits haut de gamme. Pour renforcer notre équipe, nous souhaitons engager

un/e ouvrier/ère

Votre profil:

- vous faites preuve de conscience professionnelle et de minutie
- vous appréciez le travail soigné
- vous possédez une expérience horlogère de quelques années
- vous êtes disponible tout de suite ou pour une date à convenir

Ce poste vous correspond? Faites-nous parvenir votre curriculum vitae accompagné des documents usuels: MONYCO SA, Allée du Quartz 11, 2300 La Chaux-de-Fonds.



Réserve à votre annonce
La Chaux-de-Fonds
Tél. 032/911 24 10



Le don de sang, un acte de solidarité

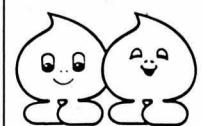

Donnez de votre sang
Sauvez des vies
Tél. 032/967 20 31

132-086940

J-B Santé engage dans votre région conseillères / vendeuses

Vous disposez d'une voiture, vous êtes dynamique et de bonne présentation.

Alors, nous attendons votre appel. Notre télémarketing organise vos rendez-vous et votre formation est assurée par nos soins.

N'hésitez pas, appelez le **021 6948484** ou **079 6373194.**

22-95887/4x4

SANS GRADE

Deuxième ligue, groupe 5

Ce soir
 20.15 Nord Vaudois - Fleurier
 20.30 Couvet - Prilly
 Samedi
 18.15 Saint-Imier - Fr.-Mont. II
 20.15 Delémont - Université

Troisième ligue, groupe 9

Samedi
 20.15 Les Enfers-M. - Courrendlin
 17.00 Delémont - Moutier II
 17.00 Court - Ajoie II
 20.45 Corgémont - Reconvillier
 Dimanche
 20.45 Reuchenette - Sonceboz
 Mercredi
 20.15 Courrendlin - Moutier II

Groupe 10

Ce soir
 20.45 Alterswill - Les Brenets
 20.15 Ponts-de-Martel - Boesingen
 Samedi
 19.45 Le Landeron - Université II
 17.00 Anet - Le Locle
 Mardi
 20.00 Université II - Le Landeron

Quatrième ligue, groupe 9a

Samedi
 21.00 Tavannes - Le Fuet-Bellelay
 Dimanche
 17.00 Court II - Delémont
 20.15 Bassecourt - Fr.-Mont. III
 Jeudi
 20.30 Delémont - Tavannes

Groupe 9b

Samedi
 20.15 Star-Monta. II - Val-de-Ruz
 Dimanche
 18.00 Plat.-Diesse - Pts-de-Martel II
 Lundi
 20.30 Couvet II - Cortébert

Curling
 Un regard sur
 Salt Lake City

Les meilleures équipes suisses messieurs reprennent la compétition ce week-end à Küsnacht (ZH) avec les premières des 15 journées de la Swiss League A. Les dames commenceront leur pensum une semaine plus tard à Bienne.

Les 16 équipes de la catégorie messieurs s'affronteront toutes lors du premier tour qui s'étalera sur trois week-ends. Ensuite, les huit premiers seront qualifiés pour le tour final qui se déroulera du 3 au 10 mars à Berne.

Emmené par le skip Andreas Schwaller, Bienne-Touring GATE, champion de Suisse en titre et médaillé de bronze des championnats d'Europe, endosse le rôle de favori. Le champion olympique de Lausanne-Olympique, Patrick Hürlimann, troisième du dernier championnat, sera, une fois n'est pas coutume, dans la peau du challenger.

Après une saison manquée, les membres de Bâle White Star de Bernhard Werthemann seront à surveiller de près. Grâce à une série de bons résultats dans les tournois, ils mènent provisoirement le bal au classement européen du World Curling Tour (AST WCT-E) et devraient être en mesure de conserver leur rang. La formation de Saint-Moritz de Christof Schwaller, championne de Suisse en 1995 et 1998 et finaliste l'an dernier, tiendra, elle aussi, les premiers rôles. Derrière ces quatre équipes, la lutte pour les quatre dernières places s'annonce d'ores et déjà très serrée.

Bienne-Touring et Lausanne-Olympique se batront également pour obtenir la place suisse pour les Jeux olympiques d'hiver de 2002. La décision ne dépend pas uniquement du championnat de Suisse, mais également du résultat des Biennois lors des championnats du monde d'avril à Lausanne. Pour répondre aux critères, les Biennois devront atteindre les demi-finales, dans le cas contraire ce sont les Lausannois qui s'envoleront pour Salt Lake City. /si

Hockey sur glace Les ZSC Lions sur les traces d'Ambri-Piotta

Après les éliminations d'Ambri-Piotta et Lugano lors des demi-finales, les espoirs suisses reposent entièrement sur les ZSC Lions. Organisateur du tournoi final de la Coupe continentale qui se déroulera de vendredi à dimanche au Hallenstadion, le champion de Suisse sera opposé aux Munich Barons, aux London Knights et à Slovan Bratislava.

Les ZSC Lions tenteront d'emboîter le pas à Ambri-Piotta, tenant du titre. Le manager Simon Schenk annonce la couleur: «Nous visons la victoire finale. Mais nous devons atteindre un autre niveau que celui que nous présentons actuellement en championnat.» En effet, les Zurichois traversent une période difficile. Ils ont essuyé deux revers consécutifs en championnat et ont perdu leur trône de leader au profit de Lugano.

Plavsic de retour

En engageant le Canadien Claude Verret et en rappelant le Tchèque Ivo Prorok du club partenaire Grasshopper/CPK, pour cette compétition, l'entraîneur Larry Huras, vainqueur de l'épreuve à deux reprises avec Ambri-Piotta, s'est assuré plusieurs options offensives pour pallier l'absence de son attaquant Andrew Mc-Kim, toujours blessé. Le camp

zurichois peut se réjouir puisque le Canadien Adrian Plavsic, absent des patinoires depuis trois semaines en raison d'une blessure, fera son retour.

Vainqueurs d'Ambri-Piotta et Lugano lors des demi-finales, les Munich Barons seront l'adversaire le plus coriace du champion de Suisse.

Avec pas moins de 14 joueurs nord-américains, les Bavarois prônent un jeu physique, tout en étant capables de bien faire circuler le puck. Battus lors des trois dernières journées de championnat, les Munich Barons marquent aussi le pas, mais ils restent, malgré tout, solidement installés en tête avec sept points d'avance sur

leurs plus proches poursuivants.

Inconnue anglaise

Le hockey slovaque a confirmé ses qualités lors des derniers championnats du monde à Moscou en montant sur la deuxième marche du podium (défaite 5-3 en finale contre l'République tchèque).

Club de tradition, le Slovan compte dix internationaux et quelques grands noms dans ses rangs, à commencer par son ailier Zdeno Ciger, qui a joué 296 matches en NHL. Le dernier affrontement helvético-slovaque a tourné à l'avantage des Slovaques, vainqueurs 4-3 lors de la Coupe Tatra en décembre dernier.

Les London Knights représentent la grosse inconnue de ce tournoi. Le club anglais, propriété de la famille Anschutz au même titre que l'équipe bavaroise et GE Servette entre autres, s'est qualifié dans un groupe peu relevé composé de Valerenga Oslo, Storhamar et Minsk. Les Anglais n'ont pas fait de détails et ont terminé premiers avec cinq points en trois matches (15 buts marqués et deux encaissés). Les London Knights évoluent aussi avec un grand nombre de joueurs étrangers (13 Canadiens, trois Américains, un Suédois et un Finlandais). /si



Michel Zeiter et les ZSC Lions connaîtront-ils les mêmes joies dans la Coupe continentale que dans le championnat suisse? photo Keystone

À L'AFFICHE

Coupe continentale

Vendredi 12 janvier
 15.30 Munich B. - Slovan Bratislava
 19.00 ZSC Lions - London Knights
 Samedi 13 janvier
 14.30 ZSC Lions - Munich Barons
 18.00 Slovan Bratislava - London Knights
 Dimanche 14 janvier
 12.00 London Knights - Munich B.
 15.30 ZSC Lions - Slovan Bratislava

NHL Les Sharks de San Jose devront être pris au sérieux

A mi-saison, les Sharks de San Jose font le bonheur de leurs partisans. En tête de la division pacifique de la NHL, ils s'imposent au fil des matches comme de sérieux outsiders en vue des séries éliminatoires.

Daniel Droz

Mardi soir, les Sabres de Buffalo ont subi la loi des Sharks à San Jose. Les Californiens ont pu compter sur leur gardien Evgueni Nabokov - pour qui il s'agit de la première saison en NHL - et l'opportunisme de Niklas Sundström - but décisif en infériorité numérique - pour s'imposer 2-1. Avec cette 25e victoire de la saison, les «requins» pouvaient aborder en toute sérénité le match d'hier soir face aux Blues de Saint-Louis.

De sérieux prétendants

Quart de finalistes l'an dernier - après avoir éliminé la meilleure équipe de la saison régulière, les Blues, au premier tour - les Sharks ont

revu leurs ambitions à la hausse cette année. Les résultats suivent. Avec 25 victoires pour seulement 10 défaites - le plus bas total derrière les Blues, toujours eux... (7) et l'Avalanche du Colorado (8) -, ils se positionnent déjà comme de sérieux prétendants à une bonne place en play-off.

C'est surtout au niveau de la défense que l'équipe de San Jose s'est améliorée. Après 41 parties disputées, elle n'a encaissé que 89 buts. Elle se classe au troisième rang de la ligue à égalité avec les Coyotes de Phoenix et derrière Saint-Louis - encore! - (81) et les Stars de Dallas (88). Avec deux bons gardiens - l'expérimenté Steve Shields et la recrue Nabokov -, des hommes en pleine progression - Brad Stuart, Markus Ragnarsson, Gary Suter ou Bryan Marchment -, les attaques butent sur un système aujourd'hui bien huilé.

Fers de lance

Devant, les fers de lance se nomment Vincent Dam-

phousse et Owen Nolan. Le premier, que le Canadien de Montréal doit amèrement regretter, a déjà engrangé 41 points (7 buts, 34 assists). En tenant ce rythme, il pourrait dépasser les 80 points en fin de saison, alors qu'il en avait inscrit 70 l'an dernier. Un petit plus qui peut expliquer la progression des Sharks.

DAD

LE POINT

Matches de mercredi: Columbus Blue Jackets - Colorado Avalanche 2-4. Atlanta Thrashers - Dallas Stars 2-3. Canadiens de Montréal - Boston Bruins 1-2. Phoenix Coyotes - New Jersey Devils 1-5. Toronto Maple Leafs - Tampa Bay Lightning 1-3. Minnesota Wild - Washington Capitals 3-0. Edmonton Oilers - Nashville Predators 2-5. Vancouver Canucks - Ottawa Senators 1-5. Anaheim Mighty Ducks - Saint-Louis Blues 2-4.

Classements

Conférence est

Division nord-est: 1. Ottawa Senators 41-52. 2. Toronto Maple Leafs 43-49. 3. Buffalo Sabres 41-48. 4. Boston Bruins 43-42. 5. Canadien de Montréal 43-30.
 Division atlantique: 1. New Jersey Devils 41-52. 2. Philadelphia Flyers 42-47. 3. Pittsburgh Penguins 42-45. 4. New York Rangers 42-35. 5. New York Islanders 42-28.
 Division sud-est: 1. Washington Capitals 44-47. 2. Carolina Hurricanes 40-41. 3. Atlanta Thrashers 42-39. 4. Tampa Bay Lightning 41-33. 5. Florida Panthers 42-29.

Conférence ouest

Division centrale: 1. Saint-Louis Blues 40-61. 2. Detroit Red Wings 45-56. 3. Nashville Predators 44-40. 4. Chicago Blackhawks 42-39. 5. Columbus Blue Jackets 44-32.
 Division nord-ouest: 1. Colorado Avalanche 43-62. 2. Vancouver Canucks 43-52. 3. Edmonton Oilers 45-47. 4. Calgary Flames 42-40. 5. Minnesota Wild 42-38.
 Division pacifique: 1. San Jose Sharks 41-56. 2. Dallas Stars 41-53. 3. Phoenix Coyotes 41-48. 4. Los Angeles Kings 42-44. 5. Anaheim Mighty Ducks 44-38.



Le gardien Evgueni Nabokov constitue un rempart efficace pour les Sharks de San Jose. photo ap

Tennis Martina comme dans un rêve

Martina Hingis entame 2001 comme dans un rêve. Deux jours après avoir mis un terme à leur invincibilité en double, la Saint-Galloise a fêté une nouvelle victoire sur les sœurs Williams: elle a éliminé la cadette Serena en quart de finale du tournoi de Sydney.

Victorieuse 6-4 7-5 en 1 h 42', Martina a fêté son cinquième succès en neuf rencontres face à Serena Williams. Elle enlevait le premier set grâce à un break réussi au jeu initial. Dans le second, elle a été menée 4-1 avant de réaliser une sorte d'impossible retour. «Plus vous jouez contre les sœurs Williams, moins vous avez de problèmes, claironnait Martina. Des joueuses sont intimidées face à elles. Moi, je suis la No 1 mondiale. Je n'ai aucune raison d'avoir peur!»

Affûtée, Martina s'est efforcée d'exploiter le manque de régularité de sa rivale. Avec un total de 46 fautes directes, Serena Williams ne fut guère à son avantage. En face d'elle, Martina a affiché une très grande rigueur, ne commettant que six erreurs en coup droit et trois en revers. Hingis n'a pas enchaîné simple et double. Souffrant d'une petite ampoule au pied, elle a sagement fait l'impasse sur la demi-finale du double qu'elle devait disputer aux côtés de Monica Seles. «Rien de grave. Je serai prête contre Conchita Martínez» assurait-elle. Face à la Catalane, Martina compte neuf succès en douze rencontres. Ses trois défaites ont été concédées sur terre battue. Sur le «rebound ace» australien, elle bénéficie d'une marge de sécurité importante sur la finaliste de Roland-Garros.

George Bastl est tombé les armes à la main devant Magnus Norman. Battu 6-4 3-6 6-3, le Vaudois n'est pas passé loin d'un exploit devant le No 4 mondial. Dans le troisième set, c'est lui qui s'est procuré la première ouverture avec cinq balles de break à 2-2. Seulement, Norman pouvait conserver son engagement. Au jeu suivant, il signalait le break décisif pour mener 4-2.

Malgré l'amertume de cette défaite, Bastl quitte Sydney avec une confiance nouvelle. Il a gagné cinq matches, épinglé le troisième «top-20» de sa carrière avec sa victoire mercredi sur le Français Arnaud Clément et poussé l'un des favoris du prochain Open d'Australie dans ses derniers retranchements. Dans l'optique de la Coupe Davis, où il est en balance avec Michel Kratochvil pour la place de numéro 2 en simple, Bastl a marqué des points importants à Homebush Bay.

Roger Federer: l'occasion manquée

Leader incontestable de l'équipe de Suisse, Roger Federer a perdu le duel des anciens champions du monde juniors. Sébastien Grosjean, titré en 1996, s'est imposé 7-5 6-4 contre le champion de 1998. Au lendemain de sa superbe démonstration devant Marc Rosset, Roger Federer a perdu pied contre un adversaire qui sait parfaitement manœuvrer dans le vent.

Le Bâlois a raté le coche dans la première manche. Il s'est procuré onze balles de break pour ravir seulement à deux reprises le service du Français. Si percutante face à Rosset, sa première balle n'a pas rencontré par ailleurs la même efficacité devant Grosjean qui est un excellent relanceur. /si

Cyclisme Phonak ambitieux: première division en ligne de mire

Phonak Hearing Systems se retrouve pour la deuxième année de suite au sein du peloton des professionnels. Entrepris spécialisée dans le développement d'appareils auditifs, Phonak poursuit de manière toujours plus tangible son engagement dans le sport cycliste, prévu pour cinq ans au moins.

La firme de Stäfa a augmenté le budget de son équipe pour cette saison de 30%, le faisant passer à trois millions. Comptant 15 coureurs, cette deuxième équipe suisse de

deuxième division, avec Post Swiss Team, va repartir avec des ambitions à la hausse. A moyen terme, l'accession à la première division reste même l'objectif avoué.

La formation placée sous la férule de Jean-Jacques Loup, manager et vice-directeur sportif, et Jacques Michaud, directeur sportif, a perdu trois coureurs: le Français Jérôme Delbove, le Canadien Dominique Perras et l'Autrichien Jochen Summer. Elle ne s'est pas pour autant affaiblie, bien au contraire. Elle note les arrivées de Roger Beuchat (Post Swiss Team), Nicolas Dumont (Chaussures Besson), Bert Grabsch

(Team Cologne), Jean Nuttli (néo-pro) et Michel Reihls, un néo-pro danois.

Roger Beuchat leader

Beuchat, qui devrait être l'un des leaders des courses par étapes, réalise en fait un retour à la source. Il avait déjà couru avec Loup et Michaud lorsqu'ils dirigeaient les «postiers», il y a deux ans. Le Jurasien, membre très actif de la principale échappée des derniers championnats du monde, a pris du galon la saison passée. Il a porté le maillot de leader du Tour de Hesse et du Tour de Poitou-Charrente, épreuve où s'était distingué un

autre nouveau de l'équipe, Nicolas Dumont.

Si le Biélorusse Alexander Usau (ex-Usov), vainqueur de la dernière étape du Tour de l'Avenir 2000, devrait s'affirmer comme le sprinter de l'équipe, le rouleur sera Jean Nuttli. Il a été l'une des principales révélations de la saison dernière. Son histoire de régime amaigrissant lui ayant permis de passer de 125 à 69 kilos, avait fait le tour des gazettes à l'occasion des Mondiaux de Plouay. Engagé en cours de saison par Phonak, Nuttli a eu l'occasion de se distinguer dans différentes épreuves contre la montre, se classant 14e des Nations, 11e

des championnats du monde à Plouay et remportant la course des Herbiers (48 kilomètres), devant Serhiy Honchar et Laszlo Bodrogi.

L'équipe Phonak sera divisée en deux pour ses premiers kilomètres de compétition de l'année. Une partie se retrouvera en Malaisie, pour le Tour du Langkawi (6-18 février) et l'autre au Portugal, pour le Tour d'Algarve (11-15 février). Ensuite, ce seront les courses tessinoises, différentes épreuves en France, en Italie et en Belgique, Paris-Nice (en tractions), puis Gippingen, le Tour de Romandie et le Tour de Suisse. /si

L'effectif

Phonak Hearing Systems. Saison 2001. Coureurs: Roger Beuchat (Coeuve, 28 ans), Pierre Bourquenoud (Vaulruz, 31), Matthias Buxhofer (Aut, 27), Christian Charrière (Praroman, 25), David Derepas (Fr, 22), Nicolas Dumont (Fr, 27), Cédric Fragnière (Riaz, 24), Bert Grabsch (All, 25), Jean Nuttli (Kriens, 26), Michael Reihls (Dan, 21), Stefan Richner (Boswil, 26), René Stadelmann (Ruswil, 26), Uwe Straumann (Richterswil, 23), Alexander Usau (Biél, 23), Lukas Zumsteg (Sulz, 28). **Directeurs sportifs:** Jacques Michaud, Jean-Jacques Loup. **Manager:** Jean-Jacques Loup. /si

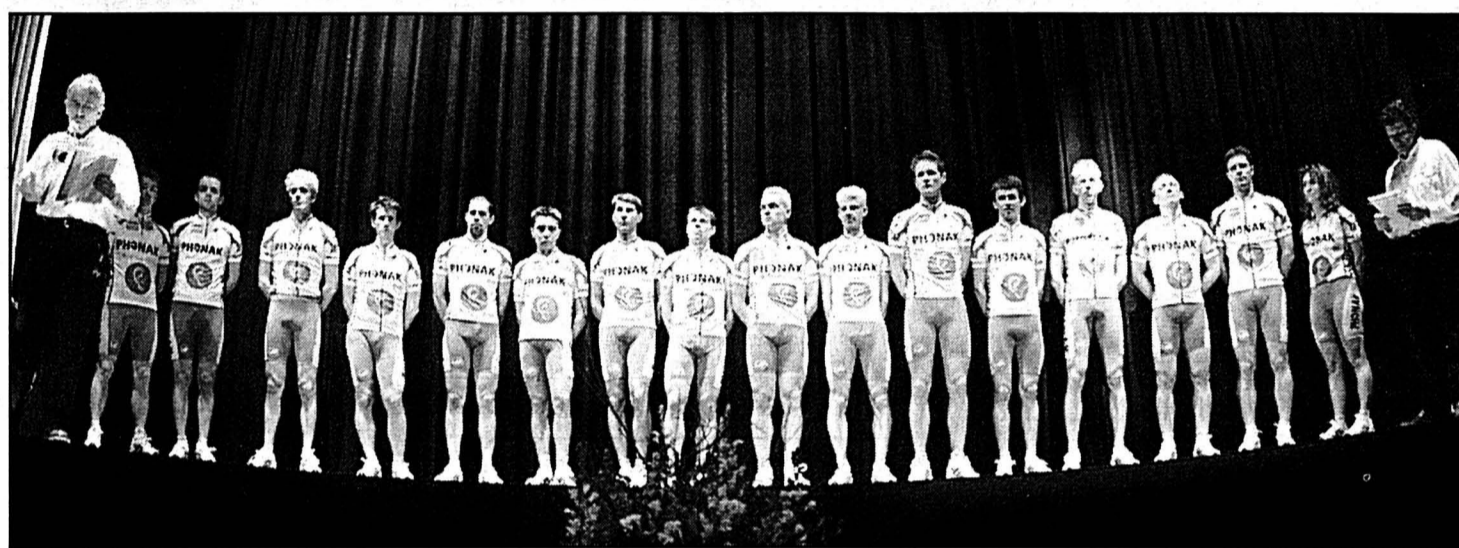

La formation Phonak dont l'objectif est, à terme, l'accession à la première division.

photo Keystone

Toilette Un calendrier tout neuf

Le calendrier mondial a fait sa toilette pour 2002 et les années suivantes, d'après les décisions prises à Lausanne par le Conseil du cyclisme professionnel (CCP).

Organisateurs, coureurs et groupes sportifs, réunis au sein du CCP sous la présidence de Hein Verbruggen, également président de l'Union internationale (UCI), ont voulu mettre au point un calendrier plus logique, tant pour les grandes courses d'un jour (Coupe du monde) que par étapes. Un système de classification des groupes sportifs, créant un «Top Club» de dix formations et élargissant la première division à trente équipes, a été également approuvé au cours de la réunion de Lausanne, tenue au siège du Comité international olympique (CIO).

Pour le calendrier, les douze membres du CCP ont d'ores et déjà adopté les changements concernant les classiques ardennaises. Les dates seront in-

versées à partir de 2002 ou 2003 entre le GP de l'Escaut et la Flèche Wallonne, l'Amstel Gold Race et Liège-Bastogne-Liège, la doyenne des classiques qui sera désormais le point final de la grande période d'avril.

Le CCP, l'organisme qui gère depuis l'an passé le cyclisme professionnel, a également décidé d'avancer le Giro (Tour d'Italie) d'une semaine (ainsi que le Tour de Romandie) et d'assurer un meilleur échelonnement des courses hors classe de juin (Dauphiné, Tour de Catalogne, Tour de Suisse), afin de mettre de l'ordre à cet embouteillage d'avant-Tour de France.

Kilométrage plafonné

Dans le but d'avancer la date des championnats du monde d'une à deux semaines, la Vuelta (Tour d'Espagne) aura lieu une semaine plus tôt, à partir de 2003 ou 2005, suivant un calendrier restant à discuter avec les organisateurs de cette épreuve. Les grands tours, qui devront désormais

comporter impérativement deux journées de repos, auront un kilométrage total plafonné à 3500 et deux étapes au maximum pourront dépasser le cap des 225 kilomètres.

Le nouveau système de qualification des équipes prévoit que les dix membres du «Top Club» (soit, en 2002, les dix meilleures équipes au classement calculé au 15 novembre précédent) seront invités d'office aux grands tours, aux épreuves Coupe du monde, hors classe et de classe une.

Pour les grands tours, seront qualifiées les équipes du «Top Club», l'équipe du vainqueur de l'édition précédente, la formation victorieuse de la Coupe du monde par équipes, les formations victorieuses du classement par équipes du Giro, du Tour et de la Vuelta de l'année précédente. Des cartes d'invitation (wild cards) seront attribuées pour parvenir à un total de 20 équipes.

Enfin, le CCP a encouragé l'UCI «à poursuivre sans relâche son engagement contre le dopage». /afp-si

COURSE À PIED

La troisième manche de la 23e édition de la Coupe du Vignoble a pu se dérouler dans de bonnes conditions et a connu une grande participation en ce début de millénaire.

Dans la première manche, Corinne Isler et Marc-Henri Jaunin ont imposé d'emblée un tempo insoutenable. Seul Ahfid Segrouchni, de retour à la compétition après de longs ennuis à une cheville, parvenait à se maintenir. Il passait au point culminant, juste avant les quatre kilomètres, à 12'' alors que les Maini, Boillat, Banjac avaient près de 30'' de retard. Pour sa part, Corinne précédait déjà de 25'' Christiane Bouquet et de 1'15'' Aline Leuba. Dans la deuxième moitié de la course, Frédéric Verot est parvenu à remonter au troisième rang. A

relever les nouvelles victoires des vétérans II Elisabeth Vitaliani et Serge Furrer, la nette victoire de la cadette Natacha Monnet, et, parmi les plus jeunes, le chrono du Loclois Daniel Hostettler, à savoir 6'04'' sur 1500 mètres. La quatrième manche se disputera le dimanche 4 février.

Classements

1500 m écolières A: 1. Morgane Mella (Boudry) 6'15''.
Ecolières B: 1. Stéphanie Kull (Cornaux) 6'15''.
Ecolières C: 1. Jessy Jeanmairet (CEP) 7'28''.
Ecoliers A: 1. Dimitri Gianni (CEP) 6'13''.
Ecoliers B: 1. Daniel Hostettler (FSG Le Locle) 6'04''.
Ecoliers C: 1. Théophile Puemi (CEP) 6'14''.
Cadettes: 1. Natacha Monnet (Olypic) 38'20''. 2. Athalie Gesteli (SC La Sagne) 42'38''.
Dames: 1. Aline Leuba (La Côte-aux-Fées) 34'58''. ALF

Dames vétérans I: 1. Corinne Isler (La Cibourg) 31'58''. 2. Christiane Bouquet (Sainte-Croix) 33'02''. 3. Nathalie Presello (Môtiers) 38'33''.
Dames vétérans II: 1. Elisabeth Vitaliani (Tro Team Vignoble) 36'40''. 2. Charlotte Wyss (CC La Chaux-de-Fonds) 38'45''. 3. Céline Desy (Try Team Vignoble) 40'00''.
Cadets: 1. Nicolas Banjac (Marin) 29'33''. 2. Patrick Bareto (CEP) 30'58''. 3. Ricardo Tavares (CEP) 35'48''.
Hommes: 1. Marc-Henri Jaunin (CEP) 28'14''. 2. Frédéric Verot (CEP) 29'27''. 3. Azaël Gesteli (SC La Brévine) 29'44''. 4. Fabio Maini (Cornaux) 29'56''. 5. Christian Boillat (Cressier) 30'14''. 6. Pascal Dino (CEP) 30'33''.
Vétérans I: 1. Ahfid Segrouchni (CEP) 28'32''. 2. Joël Petit (Pontarlier) 29'46''. 3. Pierre-Alain Guggisberger (CC La Chaux-de-Fonds) 30'32''.
Vétérans II: 1. Serge Furrer (CEP) 31'27''. 2. Gérard Morard (Neuchâtel) 31'52''. 3. Jean-Louis Junker (Boudry) 33'58''. ALF

BRÈVES

CYCLISME

Banfi positif

Le Tessinois Dario Banfi (18 ans) a été suspendu jusqu'au 31 mars prochain et condamné à une amende de 500 francs pour avoir été contrôlé positif en juillet dernier, lors d'une course par étapes dans la région de Brescia. Le coureur de Bellinzona avait absorbé une substance permettant de réguler la pression artérielle. /si

VOILE

Mac Arthur au Horn

Leader du Vendée Globe, Michel Desjoyeaux («PRB») était jeudi dans la remontée de l'Atlantique alors que le Genevois Dominique Wavre, toujours sixième au classement, accusait un retard de 1406 milles. L'Anglaise Ellen Mac Arthur («Kingfisher») était toujours en deuxième position. Elle a indiqué, jeudi, qu'elle pensait avoir encore une journée de navigation avant de doubler le Horn. /si

Au coude à coude

La guerre des nerfs continue entre les deux bateaux de tête de «the Race», la course autour du monde en équipage sans escale, sans assistance et sans limites. Alors que les catamarans géants se rapprochaient du continent américain et cherchaient à se positionner pour contourner l'anticyclone de Sainte-Hélène, «Club Med», mené par le Néo-Zélandais Grant Dalton, possédait une petite avance de 27,4 milles sur «Team Adventure», le bateau de l'Américain Cam Lewis. /si

OLYMPISME

Berne-Montreux persiste

Le projet de candidature de Berne-Montreux pour l'organisation des JO d'hiver 2010 poursuit sa route. Les initiateurs sont parvenus à réunir la moitié du budget de financement de la prochaine phase, soit 300.000 francs. Le dossier sera optimisé à la lumière des directives de l'Association olympique suisse (AOS) et le nouveau concept, concentré, sera présenté en février. /si

VOLLEYBALL

Ecublens vainqueur

LNB. Messieurs. Groupe ouest. Match en retard de la 13e journée: Meyrin - Ecublens 1-3. Classement: 1. Ecublens 13-22. 2.

Val-de-Ruz 13-20. 3. Morat 13-18. 4. Natz 14-16. 5. Köniz 14-12. 6. Nidau 13-8. 7. Meyrin 13-6. 8. Tramelan 13-4. /si

HOCKEY SUR GLACE

Wieser à FR Gottéron

Le gardien Nando Wieser (29 ans), numéro 2 à Coire derrière Marco Bühner, disputera la fin du tour qualificatif de LNA avec FR Gottéron. Son éventuel retour dans les Grisons le 18 février n'est pas encore décidé. /si

Cadieux sur le départ

Paul-André Cadieux (54 ans) quittera GE Servette (LNB) à la fin de la présente saison. L'avenir de l'entraîneur suisse d'origine canadienne, qui avait abandonné sa charge de manager au sein du club genevois en décembre, est encore incertain. Cadieux est arrivé aux Vernets en mars 1999, en tant que manager, avant de succéder à François Huppé au poste d'entraîneur en octobre de la même année. /si

BASKETBALL

Pas de miracle

Lugano ne disputera pas les huitièmes de finale de l'Euroleague ULEB. En s'inclinant 105-89 (56-43) à Kaunas devant Zalgiris - le champion d'Europe 1999 -, les Tessinois ont laissé échapper leur dernière chance de franchir le cap de ce premier tour. /si

Supersonique...

NBA. Matches de mercredi: Philadelphia 76ers - Portland Trail Blazers 75-93. Boston Celtics - Miami Heat 88-76. Washington Wizards - Seattle SuperSonics 85-110. Minnesota Timberwolves - Dallas Mavericks 86-106. Los Angeles Clippers - Denver Nuggets 92-86. Sacramento Kings - Cleveland Cavaliers 108-105.

SKI NORDIQUE

Mühlegg, première

Vainqueur de la Coupe du monde la saison dernière, Johan Mühlegg a signé sa première victoire de la saison à l'occasion du 30 km disputé en style libre des épreuves préolympiques de Salk Lake City. L'Espagnol d'origine allemande s'est imposé dans cette course avec départ en ligne devant l'Autrichien Christian Hoffmann et son ex-compatriote René Sommerfeldt. /si

OÙ ET QUAND

Basketball

La Chaux-de-Fonds - Martigny LNB masculine, samedi 13 janvier, 17 h 30 au Pavillon des sports.

Course à pied

Championnat neuchâtelois de cross

Toutes catégories, 1,3 à 8 km, samedi 13 janvier, départs dès 14 h 15 à Colombier.

Football

Tournoi en salle de Deportivo Juniors F et E, dimanche 14 janvier dès 9h, au Pavillon des sports de La Chaux-de-Fonds.

Hockey sur glace

Tramelan - Star Lausanne

Première ligue, samedi 13 janvier, 18 h 15 aux Lovières.

Neuchâtel YS - Sion

Première ligue, samedi 13 janvier, 20 h aux Patinoires du Littoral.

La Chaux-de-Fonds - FR Gottéron

LNA, dimanche 14 janvier, 16 h aux Mélézes.

Patinage artistique

Coupe neuchâteloise

Poussins, minimes, espoirs, cadets et juniors, dimanche 14 janvier dès 8 h aux Patinoires du Littoral à Neuchâtel.

Tennis

Championnats cantonaux indoor

Toutes catégories, du samedi 13 janvier au dimanche 21 janvier, au CIS de Marin.

Tennis de table

Eclair - Winterthour

LNA féminine, samedi 13 janvier au collège des Endroits à La Chaux-de-Fonds.

Volleyball

Val-de-Travers - Marly

Première ligue féminine, samedi 13 janvier, 16 h à La Longeureuse.

TGV-87 - Ecublens

LNB masculine, samedi 13 janvier, 16 h 15 à La Marelle.

Val-de-Ruz - Meyrin

LNB masculine, samedi 13 janvier, 17 h à La Fontenelle.

Entre-deux-Lacs - Franches-Montagnes

Première ligue masculine, samedi 13 janvier, 19 h au Centre scolaire du Landeron.

Franches-Montagnes - Cheseaux

LNA féminine, dimanche 14 janvier, 16 h à la salle de l'Oiselier à Porrentruy.

FOOTBALL

Maradona fraudeur?

Diego Armando Maradona s'est vu notifier une plainte pour fraude fiscale par les hommes de la brigade financière italienne, à son arrivée à l'aéroport romain de Fiumicino. Le montant de la fraude porterait sur plus de 9,85 millions de dollars (environ 16 millions de francs suisses), selon les premières informations. L'Argentin doit participer au lancement de médailles à son effigie. Les médailles en nickel, maillechort, argent et or sont commercialisées par une entreprise privée entre 10 et 500 dollars. /si

Incidents à Athènes

Des échauffourées ont opposé la police à des supporters du club de l'AEK Athènes au cours du derby comptant pour la Coupe de Grèce entre cette équipe et l'Olympiakos Le Pirée, disputé à Athènes. Aucun blessé et aucune arrestation n'ont été signalés. Les incidents ont commencé en seconde période du match, après que l'arbitre eut attribué deux cartons rouges à deux attaquants de l'AEK d'Athènes, alors que les deux formations étaient à égalité (1-1). Les supporters de l'AEK Athènes ont envahi alors le terrain et ont empêché le déroulement du match. L'arbitre a décidé l'interruption de la rencontre et les supporters de l'AEK Athènes encore dans les tribunes ont commencé à lancer des pierres et divers objets en direction de l'arbitre et sur le terrain. Des forces policières ont pénétré sur la pelouse pour protéger l'arbitre et empêcher que les incidents dégénèrent. /si

Contreras sur la touche

L'international chilien Pablo Contreras, qui évolue à Monaco, ne jouera plus «jusqu'à nouvel ordre», après l'ouverture d'une enquête judiciaire sur l'authenticité de son passeport italien, a déclaré le directeur général du club, Emile Rossi. Pablo Andres Contreras Fica, 22 ans, défenseur latéral, a signé un contrat de cinq ans avec Monaco, en juillet 1999. /si



Immobilier à vendre



PARTICULIER vend appartement 3½ pièces à Neuchâtel, dans quartier calme, cuisine agencée, cheminée, cachet. Tél. 032 841 32 07 dès 19 heures. 132-086784

WWW.CIM-HABITAT.CH. Le plus grand choix de villas clé en main. Tél. 026 663 93 00. 017-472896

Immobilier à louer



CERCHE ARCHITECTE ou designer pour partager un bel atelier lumineux environ 65 m² à Pesieux. Loyer Fr. 280.-/mois charges comprises. Tél. 079 653 50 90. 011-701972

LA CHAUX-DE-FONDS, quartier Mélézes, dans villa, appartement 1^{er} étage, 3½ pièces, Fr. 900.- + charges + 1 ou 2 garages. Dès 1^{er} avril. Tél. 032 913 14 67. 132-086681

LA CHAUX-DE-FONDS, urgent, 3 pièces, Fr. 816.- charges comprises, quartier Foullets, fin février. Tél. 032 914 37 28. 132-086692

NEUCHÂTEL, Cèdres 3, appartement 3 pièces, vue sur le lac, semi-agencé, libre dès le 1^{er} mars. Tél. 032 721 12 77. 011-701893

BOUDRY, studio, cuisine agencée séparée, Fr. 430.- charges comprises. Tél. 091 683 46 25. 028-289804

BOUDRY, appartement 2½ pièces, rez-de-chaussée, terrasse. Fr. 900.-/mois charges comprises. Dès fin janvier. Tél. 032 841 17 63. 028-289988

BOUDRY, dès le 01.03.01, joli 3½ pièces + jardin. Fr. 950.-. Tél. 079 675 78 49. 028-289982

COFFRANE, 4 pièces, Fr. 1003.- charges comprises, cave, galetas, cuisine agencée, libre février ou à convenir. Tél. 032 857 29 69 dès 18 heures. 028-289895

CORNAUX, appartement de 4 pièces, cuisine agencée. Fr. 980.- charges comprises. Fin février. Tél. 032 757 14 21, le soir. 028-289902

CORTAILLOD, 2 pièces, cuisine agencée, place de parc. Fr. 750.- charges comprises. Tél. 032 841 66 55. 028-289827

FONTAINEMELON, grand appartement 3 pièces, cuisine agencée, libre tout de suite. Tél. 032 853 78 61 ou 079 431 17 62. 028-289878

LA CHAUX-DE-FONDS, Parking Espace, places pour motos dans box grillagé. Libres tout de suite ou à convenir. Tél. 032 913 26 55. 132-084620

LA CHAUX-DE-FONDS, Daniel-Jeanrichard 43, 4½ pièces de 152 m² avec cuisine agencée et 2 salles d'eau. Libre tout de suite ou à convenir. Tél. 032 913 26 55. 132-086462

LA CHAUX-DE-FONDS, centre-ville, 2½ pièces, totalement refait, mansardé, cuisine agencée. Libre tout de suite. Fr. 770.- charges comprises. Tél. 032 968 12 65 heures des repas. 132-086930

LA CHAUX-DE-FONDS, Jardinière 115, appartement 2 pièces, cuisine agencée. Tél. 032 753 14 85. 028-289976

LA CHAUX-DE-FONDS, Crêtets 102, 3½ pièces, Fr. 848.- charges comprises, libre tout de suite, grand. Tél. 079 360 83 37 dès 18 heures. 011-701955

LA CHAUX-DE-FONDS, 2 pièces, balcon, cuisine agencée, place de parc, Fr. 600.- charges comprises, libre dès le 1.2.2001. Tél. 078 662 11 18. 132-086949

LE LANDERON, rue des Granges 37-39, studio meublé avec cuisinette-bains, douche. Libre tout de suite ou à convenir. Fr. 450.- charges comprises. Tél. 032 751 13 65. 028-289443

LE LANDERON, vieille ville, bel appartement 6 pièces, 2 salles de bains, grande terrasse. Fr. 1700.- charges comprises. Dès le 01.05.01. Tél. 032 751 15 24. 028-289482

LE LOCLE, centre ville, 4 pièces, cheminée de salon, cuisine agencée, ascenseur, parking au sous-sol, accès handicapés. Libre tout de suite. Fr. 1150.-. Tél. 079 560 74 00. 132-086392

LE LOCLE, rue de France 5, dans maison de maître, 6 pièces - 160 m² cuisine aménagée, salle de bains/W.-C., balcon, jardin, 2 caves, 2 chambres hautes, buanderie, 2 places de parc extérieures + possibilité de louer une chambre indépendante avec w.c.-labo. Libre tout de suite ou à convenir. Tél. 032 931 28 83. 132-086910

LES PONTS-DE-MARTEL, 2½ pièces ouest, avec cachet, tout confort, rez-de-chaussée, jardin commun, cuisine et coin à manger voûté, fourneau à bois, douche, cave. Animaux acceptés. Fr. 560.-, charges Fr. 50.-. Tél. 079 449 15 36. 028-289889

LA CHAUX-DE-FONDS, chambre à louer, rénovée, centre ville. Tél. 079 401 64 56. 132-086879

LE LOCLE, près école d'ingénieurs, studio, coin cuisine, salle de bains. Fr. 350.- charges comprises. Tél. 032 725 29 67. 028-289738

NEUCHÂTEL, Louis-Favre 2, studio. Fr. 610.- + charges Fr. 50.-. Tél. 032 724 69 58. 028-289882

NEUCHÂTEL CENTRE, studio meublé, cuisinette agencée, douche, libre tout de suite. Fr. 520.- charges comprises. Tél. 079 384 05 53. 028-289501

NEUCHÂTEL, joli studio meublé, confort, tranquillité. Tél. 032 721 13 18. 028-288876

NEUCHÂTEL, quartier Parcs-Rosière-Côte, garage individuel, dès 1.2.2001. Fr. 160.-. Tél. 032 725 67 50 - 078 749 53 78. 028-289874

TRAVERS, rez-de-chaussée, 2 pièces dans maison familiale, dépendances avec grill, calme et verdure. Libre tout de suite. Fr. 550.- charges comprises. Tél. 032 863 41 59 - 078 683 25 13. 028-289934

Immobilier demandes d'achat



CERCHE À ACHETER à La Chaux-de-Fonds, petit immeuble industriel à rénover pour artisanat et habitation. Écrire sous chiffres E 132-086448 à Publicitas S.A., case postale 2054, 2302 La Chaux-de-Fonds.

Immobilier demandes de location



COUPLE tranquille cherche à La Chaux-de-Fonds, 3 pièces, cuisine agencée, maximum Fr. 1000.- charges comprises, pour le 01.04.01. Tél. 079 355 89 37 le soir. 132-086807

CERCHE APPARTEMENT, 3½-4 pièces, plain-pied ou terrasse, région Neuchâtel. Loyer maximum Fr. 1100.-. Tél. 079 432 66 14. 028-289960

COLOMBIER, urgent, cherche un local atelier. Tél. 079 338 00 20. 028-289906

CHERCHONS dès 01.02.2001, 4 à 5½ pièces, entre Marin et Colombier. Tél. 079 70915 37. 028-289987

LA CHAUX-DE-FONDS, dame cherche appartement 3½ pièces, cuisine agencée, ascenseur, balcon, quartier Foullets. Tél. 032 913 28 56. 132-086943

URGENT! Secteur Le Landeron à Colombier, nous cherchons à louer, appartement de 5½ pièces, avec cheminée et garage ou maison, éventuellement mitoyenne, pour le 1^{er} mars voir 1^{er} avril 2001. Tél. 079 417 83 18. 014-054688

Animaux



CHATS et chiens de tous âges cherchent gentilles familles d'adoption. Téléphonez à SPAN, tél. 032 841 44 29. 028-278352

GALS, box dans écurie privée, grand parc, promenades magnifiques. Tél. 032 338 30 63. 028-289716

JUMENT ANDALOUSE, baie, 10 ans, avec beaucoup de dressage (pas espagnol+passage), allures exceptionnelles, beaucoup de sang. Tél. 079 332 06 80.

QUI A PERDU chat noir et blanc avec collier rouge ? Haut de Saint-Blaise. Tél. 032 753 30 28. 028-289884

A vendre



FOUR À PIZZA DOUBLE. Tél. 032 931 64 95. 132-086733

EN FAVEUR d'une communauté tibétaine, bijoux tibétains et tribaux, tapisseries brodées du Gujarat. Tél. 079 617 61 84.

POUSSETTE, combi perego logiciels (ordinateur PC). Tél. 032 841 68 51. 028-289975

URGENT, petit bateau, moteur Honda 7½, petits travaux à faire. Éventuellement place d'amarrage Saint-Blaise. Prix à discuter. Tél. 032 724 56 62, dès 18 heures ou répondur. 028-289939

Rencontres



DAME VEUVE, dans la septantaine, cherche ami pour sorties et loisirs. Y 028-289968 à Publicitas S.A., case postale 1471, 2001 Neuchâtel 1.

Vacances



CÔTE D'AZUR CAP SOLEIL, 3 pièces + loggia, 6 personnes, lave-vaisselle, tél., T.V., coffre-fort, accès mer, piscine, tennis. Janvier - février - mars Fr. 295.-. Tél. 022 792 79 92. 028-289753

Demandes d'emploi



DAME PORTUGAISE cherche quelques heures de ménage + repassage. Tél. 032 730 29 67. 028-289820

HOMME cherche travail, menuiserie - peinture - carreleur - maçonnerie. Prix intéressant. Tél. 032 914 43 82. 132-085008

JE NETTOIE appartement après déménagement. Tél. 079 414 95 93. 028-288389

RÉGION BOUDRY, dame cherche heures de repassage. Tél. 032 842 29 03. 028-289935

Offres d'emploi



PIZZERIA DU DISTRICT cherche aide de cuisine 100%, sans permis s'abstenir. Tél. 032 853 36 28, le matin ou le soir. 028-289955

ON CERCHE un retraité ou autre pour entretenir un jardin. Tél. 032 913 14 67. 132-086656

JE CERCHE PERSONNES sérieuses et motivées, pour vendre les parfums, cosmétiques et bijoux. Frédéric M., dans leur entourage. Tél. 032 853 32 84. 028-289955

KIOSQUE/bar à café, à Dombresson, engage vendeuse à 50%. Tél. 032 853 12 70, le matin. 028-289469

CAFÉ FÉDÉRAL SÀRL, au Landeron, cherche tout de suite sommelière. Tél. 032 751 32 22. 028-289943

Véhicules d'occasion



MOTO HONDA CB 200 cm³, 1975, 15000 km, état collection, fonctionne parfaitement, au plus offrant. Tél. 079 611 81 02. 132-086929

FORD KA, 05.98. ABS, 2 airbags, bon prix. Tél. 079 467 31 84. 028-289891

SMART PASSION, 06.99, blanche, 34000 km, Jantes alu, clim. radio RDS, expertisée, valeur Fr. 16500.- cédée, Fr. 10 750.-. Tél. 032 861 14 44 prof. ou 079 240 63 47. 028-289456

Divers



COURS D'ALLEMAND ET de français, rattrapage scolaire, tous niveaux. Tél. 032 931 41 88. 132-086652

COURS DE DANSE AFRICAINE, La Chaux-de-Fonds, collège des Gentianes, Ormes 3b. Chaque lundi de 18 à 19h30 (débutants, adolescents et adultes) et de 19h30 à 21 heures (avancés, adolescents et adultes). Serrières (NE), école, salle de gym, Clos-de-Serrières 8. Chaque mercredi de 20 à 21h30. Renseignements et inscriptions: David Mvoutoukoulou tél. 032 931 35 22. 132-086780

COURS D'ALLEMAND, tous niveaux; individuel ou petits groupes. Tél. 032 725 46 12. 028-289514

ÉCOLE DE DESSIN et de peinture, cours collectifs pour adultes, atelier libre, dessin, aquarelle, peinture à l'huile, etc. Tél. 032 753 51 51. L'Essentiel, route des Longschamps 2, 2068 Hauterive. 028-289904

JEUNE MAMAN garderait enfants à son domicile, à Neuchâtel. Tél. 032 721 25 29. 028-289991

LEÇONS PRIVÉES, soutien pédagogique donné par enseignant, en français, latin et mathématiques. Tél. 032 931 17 85. 132-086729

MONITEURS/TRICES, sports de salle et patin/hockey, sont recherchés pour camp du 19 au 23 février 2001. Tél. 032 841 14 23. 028-289887

PIANISTE AMATEUR cherche violoniste, violoncelliste, pour jouer de la musique classique. Tél. 078 608 43 36. 028-289929

PATENTE est cherchée pour bar, salon de jeux, centre Neuchâtel, (ou à remettre). Sous chiffres H 028-289881 à Publicitas S.A., case postale 1471, 2001 Neuchâtel 1. 028-289929

PEINTRE cherche travail. Prix intéressants. Tél. 078 765 58 51 ou 032 753 97 43. 028-289880

CERCHE BÉNÉVOLES pour diverses collaborations à la création d'un spectacle. Tél. 032 730 67 53. 028-289850

ROBES DE MARIÉE. Vente/Location. Grand choix, chaussures et lingerie assorties. Annette Geuggis - Cortailod. Tél. 032 842 30 09. 028-289847

SISSIAM MASSAGE, Bachelin 4, Saint-Blaise, au-dessus du Pub, lundi - samedi, 10 - 21 heures. Tél. 079 475 86 58 dès 17 heures. 028-289733



VILLE DE NEUCHÂTEL

La Direction des Services industriels souhaite engager

un conseiller commercial / une conseillère commerciale

qui aura pour tâches, au sein du service des Eaux et du Gaz,

- de prospecter, acquérir de nouveaux clients et de les fidéliser
- de conseiller la clientèle dans le domaine énergétique
- de traiter les réclamations

Ce poste conviendrait à une personne dynamique, sociable, au bénéfice de quelques années d'expérience dans le domaine des énergies.

Si vous êtes en possession d'un CFC de chauffagiste ou vendeur en installations techniques, si vous savez utiliser les outils informatiques de dessin technique et de diagnostic énergétique, cette offre vous concerne et nous attendons avec plaisir votre postulation (lettre manuscrite, curriculum vitae, photo, copies des diplômes et certificats) à l'adresse suivante:

Service des Eaux et du Gaz
Rue des Tunnels 28
2000 Neuchâtel

Tout complément d'information peut être obtenu auprès de M. François Dreyer, Chef du secteur technico-commercial, au 032/717 75 91.

028-289971/DUO

Collection Hypatie

Claudine Houriet

Le ravaudage de l'âme

ÉDITIONS LUCE WILQUIN

La petite fille au sourire enjôleur le poursuivait. A quoi bon chercher cet album? Il se rappelait parfaitement la scène. Sarah avait deux ans. Elle avait grimpé sur son ventre pendant qu'il se reposait, s'y était installée en conquérante, avec une mimique de séductrice si drôle qu'Hélène avait sorti l'appareil.

La grêle de reproches s'abattit à nouveau sur lui. Il avait perdu Sarah. Il ne comprenait pas. C'était injuste. Il les aimait. Pourquoi se retournaient-ils contre lui? Cet argent qu'on lui jetait à la tête, il l'avait gagné pour eux. Il sentit qu'il s'attendrissait. Rageur, il balaya d'un revers de main le bouquet suave, vit, satisfait, la coupe de verre se briser, l'eau se répandre en tache sombre sur le cuir d'un fauteuil. On ne le dépouillerait pas ainsi. Il avait l'habitude de lutter; au bureau, rares étaient

ceux qui osaient lui tenir tête. En affaires, il était intransigeant. Il avait montré trop de faiblesse. Il saurait se défendre, trouver des arguments pour les ramener à lui. Il arracherait Hélène au salaud qui la lui avait volée. Il se versa un second verre, s'effraya du silence. La voix de sa femme s'éleva, distincte: «Je ne t'aime plus.» Il se précipita sur la télé, pressa un bouton au hasard. Une émission de variétés stupide et vulgaire envahit la pièce. Il s'enfuit. Et s'il appelait Raoul? Son aîné prendrait son parti, il en était sûr. Il se déplacerait même pour lui tenir compagnie. A condition de repartir les poches pleines. Il soupira. Un garçon intéressé valait mieux que cette solitude insupportable. Il composa le numéro, laissa longuement sonner. Raoul n'était pas chez lui. Sûrement à un match de tennis, ou dans un bar.

Il avait faim. Dans la cuisine, il dénicha un camembert, un reste de saucisson. Il n'y avait plus de pain. Il frappa du poing, courroucé. Personne ne penserait plus à acheter du pain. Dorénavant, il devrait assumer le plus petit détail domestique. Quelle humiliation! Il rafla une bouteille de Bordeaux à peine entamée et sortit dans le jardin. Il faisait doux. De la masse sombre des arbres parvenait un chuintement caressant. Il s'installa au bord de l'eau, sur les galets de la plage. Deux foulques à demi endormies s'ébrouèrent et demeurèrent à quelques mètres, vigilantes. Réjoui de leur présence, il partagea son repas, leur confia son malheur.



Avec des sociétés implantées dans toute l'Europe et outre-Atlantique, le groupe Straumann exerce ses activités dans le domaine de la médecine dentaire. En étroite collaboration avec des organes de recherche et des cliniques, nous développons, produisons et distribuons à l'échelle internationale, des implants,

des pièces de prothétique et des instruments pour l'implantologie orale. Notre usine de production de Villeret est la fabrique d'implants dentaires la plus moderne au monde. Afin de concrétiser nos objectifs de croissance, nous renforçons nos équipes de production avec les personnes suivantes:

Nous offrons un parc de machines de la dernière génération, ainsi que des prestations sociales avantageuses. Pour des informations préliminaires vous appelez Claudio Brun del Re, Service du Personnel: 032 942 87 59 ou faites-nous parvenir votre candidature avec les documents usuels à: Institut Straumann S.A., Service du Personnel, Les Champs du Clos 2, 2613 Villeret.

Décolleteurs CNC

Vous assumez la responsabilité de la productivité et de la qualité sur une ou plusieurs machines CNC multi-axes en horaire d'équipe (2 x 8 h).

Aide-Décolleteur

Après une formation en interne vous conduisez une ou plusieurs machines CNC en assurant la production en conformité avec les normes de qualité en horaire d'équipe (2 x 8 h).

Prérégleur (mécanicien)

Vous préparez les outils de coupe pour notre parc de machines CNC en horaire d'équipe (2 x 8 h).

Opératrices Contrôle

Avec dextérité vous contrôlez minutieusement au binoculaire, nos pièces selon les critères de qualité. Horaire normal ou d'équipe (2 x 8 h).

Visitez notre homepage: www.straumann.com

03-765977/4x4



IMPRIMERIE DU DÉMOCRATE SA

Pour succéder au titulaire qui partira en retraite, nous cherchons à engager un(e)

délégué(e) commercial(e)

au service extérieur pour la Suisse romande et la Suisse alémanique.

Vous savez conseiller et convaincre un client, être à son écoute et mettre tout en œuvre pour le satisfaire. En tant que professionnel(le) de l'imprimerie, vous connaissez aussi bien les produits à feuilles que les produits en rotative (journaux et périodiques), ainsi que toutes les phases de fabrication d'un imprimé. Vous êtes à l'affût des nouveaux besoins qui apparaissent sur le marché. Vous savez faire preuve d'une grande disponibilité, aimez les défis et avez l'esprit de collaboration. Vous maîtrisez les logiciels de bureautique courants, êtes parfaitement bilingue (français/allemand), âgé(e) de 25 à 40 ans et disponible pour le printemps 2001 ou pour une date à convenir.

Nous sommes établis depuis plus de 120 ans à Delémont, la capitale du canton du Jura. Nous employons actuellement une quarantaine de collaborateurs. Notre domaine d'activité regroupe aussi bien les produits de presse (en rotative) que les travaux de ville. Notre compétitivité fait que notre clientèle s'étend bien au-delà du canton du Jura. Nous cherchons à être constamment à la pointe du progrès, en favorisant en tout premier lieu la formation continue de nos collaborateurs et en adaptant notre équipement technique aux besoins sans cesse nouveaux du marché.

Vous et nous souhaitons développer les affaires, affermir une réputation et être un véritable partenaire pour notre clientèle, existante et future.

Nous offrons un poste à responsabilités, une grande autonomie d'action, un traitement de base, une commission sur les ventes ainsi qu'une prime liée aux objectifs. Vous disposerez d'un véhicule d'entreprise. Idéalement, votre domicile devrait se situer dans le Jura.

Nous attendons votre candidature (avec documents usuels et photo) jusqu'au 10 février 2001 à l'adresse suivante:

Imprimerie du Démocrate SA
Michel Voisard, directeur général
6, route de Courroux
2800 Delémont

M. Michel Voisard se tient à disposition pour tout renseignement complémentaire au tél. 032 421 18 18.

014-054772 4 x 4



Une carrière dans la police

Une profession au contact du public et des activités diversifiées au service de la collectivité. La Direction de police de la ville de La Chaux-de-Fonds met au concours deux postes d'

auxiliaire de police

Votre profil:

- Citoyen suisse
- Majorité civile (18 ans révolus)
- Ecole de recrues effectuée (hommes)
- Au bénéfice d'un CFC ou titre équivalent
- Connaissances d'une seconde langue
- Excellente réputation et conduite honorable
- Bonne santé
- Titulaire du permis de conduire pour la catégorie B

Les postes proposés peuvent être occupés à temps partiel, mais au minimum à 50 %.

Traitement: selon réglementation.

Entrée en fonction: 1^{er} mars 2001 ou date à convenir.

Renseignements: ils peuvent être obtenus auprès du commandant de police, cap. P.-A. Gyger, tél. 032 967 65 52.

Tous les postes mis au concours au sein de l'administration communale sont ouverts indifféremment aux femmes et aux hommes.

Les postulations manuscrites avec curriculum vitae, extrait du casier judiciaire et copies de certificats, sont à adresser à la Direction de police, Hôtel-de-Ville 1, 2300 La Chaux-de-Fonds jusqu'au 22 janvier 2001.

132-86911/4x4

VILLE DE LA CHAUX-DE-FONDS

Répondez s.v.p. aux offres sous chiffres...

Nous prions les personnes et les entreprises qui publient des annonces sous chiffres de répondre promptement aux auteurs des offres qu'elles reçoivent. C'est un devoir de courtoisie et c'est l'intérêt de chacun que ce service fonctionne normalement. On répondra donc même si l'offre ne peut être prise en considération et on retournera le plus tôt possible les copies de certificats, photographies et autres documents joints à ces offres. Les intéressés leur en seront reconnaissants, car ces pièces leur seront absolument nécessaires pour répondre à d'autres demandes.

Partner Job

Mandatés par une importante entreprise industrielle des Montagnes neuchâteloises, nous recherchons un

Agent de méthode

Vous avez une formation dans le domaine de la mécanique, avec d'excellentes connaissances de l'usinage et des composants de la machine-outil. Vous maîtrisez l'environnement Windows.

Vos tâches principales seront la création de gammes d'usinage, le traitement des ordres de modification, la création d'articles matières, la gestion des programmes CNC, le traitement des offres de sous-traitances (entrante).

Intéressé(e), curieux(se)? Alors n'hésitez pas à envoyer votre dossier complet à Emmanuel Oro.

DISCRÉTION ASSURÉE.

PARTNER JOB SA, 2300 La Chaux-de-Fonds, Av. Léopold-Robert 47/49
Tél. 032 / 910 60 00, E-mail: pjchx-de-fonds@partnerjob.ch

132-086911/4x4

MONTREMO S.A.

Cadans soignés
Rue des Electricités 38
2305 La Chaux-de-Fonds

Nous cherchons pour entrée immédiate ou à convenir:

DES POSEUSES D'APPLIQUES

ou des personnes habituées au travail à la brucelle, habiles de leurs mains et disposées à être formées.

La préférence sera donnée à une personne ayant déjà de l'expérience sur le cadran.

Nationalité suisse ou permis B, C.

Les personnes intéressées sont priées de téléphoner au No 032/967 90 80 pour prendre rendez-vous.

132-086928

SPECTACLES-LOISIRS

LA CHAUX-DE-FONDS	LA CHAUX-DE-FONDS	LA CHAUX-DE-FONDS
<p>CORSO - Tél. 916 13 77</p> <p>AMERICAN PSYCHO</p> <p>V.F. 18 h 15, 20 h 30, 23 h. 18 ans. Première suisse.</p> <p>De Mary Harron. Avec Christian Bale, Reese Witherspoon, Willem Dafoe. Il est jeune, riche, beau et envié. Mais sous ses apparences dorées se cache quelque chose d'innommable...</p>	<p>SCALA 1 - Tél. 916 13 66</p> <p>BILLY ELLIOT</p> <p>V.F. 14 h 30, 17 h, 23 h. 12 ans. Première suisse.</p> <p>De Stephen Daldry. Avec Jamie Bell, Gary Lewis, Jamie Draven. Billy, 11 ans, découvre qu'un cours de danse partage le local de son club de boxe. C'est le coup de foudre...</p>	<p>SCALA 3 - Tél. 916 13 66</p> <p>AFRICAN QUEEN</p> <p>V.O. s.-t. fr./all. 18 h. 12 ans. Cycle «Nouveaux mondes?».</p> <p>Du mercredi 10 au samedi 13 janvier.</p> <p>De John Huston. Avec Humphrey Bogart, Katharine Hepburn, Robert Morley. Un film d'amour qui réunit deux êtres imparfaits à ce point dissemblables qu'ils auraient jamais dû se rencontrer...</p>
<p>EDEN - Tél. 913 13 79</p> <p>MON BEAU-PÈRE ET MOI</p> <p>V.F. 15 h 30, 18 h, 20 h 30, 23 h. 12 ans. 2e semaine.</p> <p>De Jay Roach. Avec Robert De Niro, Ben Stiller, Blythe Danner. Greg veut épouser la jolie Pam. Mais avant, il doit s'adapter au père, un bourgeois de première... Gare aux catastrophes!</p>	<p>SCALA 1 - Tél. 916 13 66</p> <p>VERCINGETORIX</p> <p>V.F. Ce soir 20 h 30. 12 ans. Avant-première.</p> <p>De Jacques Dorfmann. Avec Christophe Lambert, Inès Sastre, Max Von Sydow. Avant-première exceptionnelle EN PRÉSENCE DES ACTEURS ET DU RÉALISATEUR!</p>	<p>SCALA 3 - Tél. 916 13 66</p> <p>DOCTEUR T. & LES FEMMES</p> <p>V.F. 20 h 30. 12 ans. Première suisse.</p> <p>De Robert Altman. Avec Richard Gere, Helen Hunt, Farrah Fawcett. Le Dr Travis est le gynéco favori des dames de la Haute de Dallas. Il va fidéliser une clientèle bien trop collante...</p>
<p>PLAZA - Tél. 916 13 55</p> <p>INCASSABLE</p> <p>V.F. 16 h, 20 h 30, 23 h. 16 ans. 3e semaine.</p> <p>De M. Night Shyamalan. Avec Bruce Willis, Samuel L. Jackson, Robin Wright Penn. Il est le seul survivant d'une catastrophe ferroviaire, sans une égratignure... Pourquoi? Du réalisateur du «6e Sens».</p>	<p>SCALA 2 - Tél. 916 13 66</p> <p>LE GRINCH</p> <p>V.F. 15 h. Pour tous. 6e semaine.</p> <p>De Ron Howard. Avec Jim Carrey, Jeffrey Tambor, Christine Baranski. Tout le monde aime Noël, sauf le Grinch. Mais une petite fille aimerait savoir pourquoi... Du grand Carrey, magique!</p>	<p>SCALA 3 - Tél. 916 13 66</p> <p>À L'AUBE DU 6e JOUR</p> <p>V.F. 23 h. 16 ans. 5e semaine.</p> <p>De Roger Spottiswoode. Avec Arnold Schwarzenegger, Robert Duvall, Wendy Crewson. Un simple père de famille se retrouve par hasard nez à nez avec son clone. Un des deux hommes est de trop...</p>
<p>PLAZA - Tél. 916 13 55</p> <p>ESCROCS MAIS PAS TROP</p> <p>V.O. s.-t. fr./all. 18 h 15. 12 ans. 4e semaine.</p> <p>De Woody Allen. Avec Woody Allen, Tracey Ullman, Michael Rapaport. Pour un cambriolage, ils installent un magasin de cookie à côté d'une banque, qui va attirer bien trop de monde...</p>	<p>SCALA 2 - Tél. 916 13 66</p> <p>DOCTEUR T. & LES FEMMES</p> <p>V.F. 17 h 45, 23 h. 12 ans. Première suisse.</p> <p>De Robert Altman. Avec Richard Gere, Helen Hunt, Farrah Fawcett. Le Dr Travis est le gynéco favori des dames de la Haute de Dallas. Il va fidéliser une clientèle bien trop collante...</p>	<p>ABC - Tél. 967 90 42</p> <p>NATIONALE 7</p> <p>V.F. 18 h 30. 12 ans. Première vision.</p> <p>De Jean-Pierre Sinapi. Avec Olivier Gourmet, Nadia Kaci, Saïd Taghmaoui, Gérald Thomassin. La sexualité des handicapés. Avec ce sujet périlleux, le réalisateur réussit le double pari de l'hilarité et de l'émotion.</p>
<p>LE FILM À VOIR. UNE RÉVÉLATION</p> <p>UN BALLET D'ÉMOTIONS</p> <p>UNE TRÈS BELLE HISTOIRE. AVEC DU RÊVE, DE LA RAGE, ET BEAUCOUP D'ESPRIT!</p> <p>BILLY ELLIOT</p> <p>I WILL DANCE</p>	<p>SCALA 2 - Tél. 916 13 66</p> <p>BILLY ELLIOT</p> <p>V.F. 20 h 15. 12 ans. Première suisse.</p> <p>De Stephen Daldry. Avec Jamie Bell, Gary Lewis, Jamie Draven. Billy, 11 ans, découvre qu'un cours de danse partage le local de son club de boxe. C'est le coup de foudre...</p>	<p>ABC - Tél. 967 90 42</p> <p>LA GRANDE ILLUSION</p> <p>V.F. 20 h 45. 12 ans. Reprise pour 5 séances.</p> <p>De Jean Renoir. Avec Erich von Stroheim, Jean Gabin, Pierre Fresnay, Marcel Dalio, Jean Dasté. 1937 - Renoir affirme sa croyance dans l'homme malgré les clivages sociaux et les combats fratricides. Un grand film d'acteurs...</p>

Le mauvais côté des choses

Il y a quelque temps, dans un article sur l'hôpital de La Chaux-de-Fonds, les patients trouvaient qu'il fallait attendre plus que de raison dans le service des urgences. Oui je sais, on voit toujours plus vite le mauvais côté des choses et on oublie ce que l'on devrait aussi voir et qu'on ne relève pas.

Pour ma part, j'aimerais dire qu'on m'y a reçu avec gentillesse et courtoisie, en prenant soin de mon confort. J'aimerais aussi dire qu'une fois hospitalisés en chirurgie, tant les docteurs que le personnel soignant sont à vos petits soins. Même après trois nuits de veille on vient

vous saluer avec le sourire, vous souhaiter une bonne journée.

Je voudrais qu'on reconnaisse toute la patience dont ces personnes doivent faire preuve avec certains malades pas toujours faciles à contenter. Oui je sais, la maladie peut nous rendre aggrés, mais nous devrions être reconnaissants d'être soignés avec sollicitude et gentillesse et penser qu'eux aussi comme nous tous ont aussi leurs problèmes, ce qui ne les empêche pas de toujours garder leur sourire.

Madeline Froidevaux
La Chaux-de-Fonds

Les sentiers de la mort

Ce n'est pas pour relater un fait divers tragique que j'écris cet article mais pour informer les randonneurs qui fréquentent les sentiers du site des Echelles de la Mort.

Ces sentiers existent pour certains depuis fort longtemps, et pour d'autres, depuis une date récente. L'un d'entre eux longe le Doubs côté français entre le barrage et l'usine de Refrain. Il a été construit en 1994 par une poignée de passionnés, bénévoles français et suisses, à l'initiative de l'ermite du Doubs: Ulysse Chatelain. Ce personnage connu des randonneurs de part et d'autre de la frontière, a aménagé de nombreux sites depuis 1967 et notamment: le «passage des dames» le «sentier des cascades», «l'ancre du loup», «le théâtre romain», «l'ermitage», les aires de pique-nique de «la grotte des moines» et de «la grotte du grenier», et des kilomètres de sentiers.

Domicilié à Charquemont, il n'est plus membre de cette section locale de la société franco-suisse des sentiers du Doubs, depuis 1998. Ses récents travaux sur un terrain appartenant à E.D.F. ont été critiqués par cette puissante

société et par les pouvoirs publics du canton de Maîche, qui estiment que ces sites sont dangereux et que les sentiers sont trop étroits!

Il a été notifié qu'en cas d'accident, la responsabilité en incomberait à l'initiateur de ces aménagements, c'est-à-dire à Ulysse Chatelain. Cette situation est bien évidemment intolérable, et la seule issue possible pour cet infatigable constructeur de 76 ans, est de détruire l'œuvre de toute une vie.

Les habitués de ces sites superbes seront surpris d'apprendre qu'ils se sont aventurés dans des endroits dangereux, et plus encore de constater que les remerciements auxquels Ulysse Chatelain était en droit de prétendre se sont avérés de cruels reproches.

J'espère que François Boisson, président de la section de Charquemont des sentiers du Doubs, qui a si mal défendu les travaux de son ancien membre face à E.D.F., saura mieux que lui mettre ces sites aux normes de sécurité à moins que son objectif soit de dissuader la fréquentation de ces endroits par le public...

Ghislain Faivre
La Chaux-de-Fonds

TRN: en cas d'oubli

En réponse à la tribune de Monsieur Daniel L'Eplattenier du 9 décembre concernant les transports publics, nous souhaitons apporter les précisions suivantes:

Lors d'un contrôle, en cas d'oubli d'un abonnement, il suffit de le présenter dans les trois jours au guichet de la gare TRN. Seule une taxe de CHF 5.- est alors perçue en participation des frais oc-

casionnés. A défaut d'une présentation de l'abonnement oublié dans les délais, le cas est assimilé à un voyage sans titre de transport, donc à une fraude. Dans ce cas seulement, une surtaxe est perçue.

Les Transports régionaux neuchâtelois
Responsable production bus
Jean-Pascal Droz

Sécurité routière: la bourse ou la vie?

Pourquoi la police autorise-t-elle la diffusion des infos radars par radio?

Mardi 12 décembre vers 11h30, le radar était placé un peu plus bas que notre domicile et à 11h50, le présentateur radio l'annonçait et conseillait «Profitez de lever le pied», ce qui pour moi veut dire «si la police est là, lève le pied, sinon fonce».

Lorsque nous passons notre permis, les règles sont les mêmes pour tout le monde. Pourquoi certains conducteurs peuvent-ils passer outre à ces règles, avec l'approbation de tous? Ne me dites surtout pas que ceci est préventif ou dissuasif. Depuis notre domicile,

nous voyons la différence de comportement des conducteurs avec ou sans la présence du radar. Certains mériteraient durant quelque temps d'user leurs semelles sur le bitume et non plus sur leur pédale d'accélérateur.

Les vigiles ne pourraient-ils pas aussi informer par radio des horaires des rondes qu'ils effectuent, ceci faciliterait grandement la vie des voleurs. A mon avis, le respect de la vie, de la sécurité des personnes qui vivent ou travaillent au bord des routes ne valent pas autant que la santé de leur portefeuille.

[...] Nicole Jeanneret
Valangin

Question d'argent

A propos de l'article de Jean-François Berdat paru le samedi 16 décembre 2000

«Le sport n'a de sens que s'il vit de ses propres forces, donc de la jeunesse»

Dans son excellent article paru samedi 16 décembre, J.-F. Berdat nous fait part des bonnes intentions du club de la Maladière. Ainsi, l'importance du secteur formation a été révélée au grand jour. Merci de nous rassurer sur l'avenir de la jeunesse mais... il y a effectivement un mais! D'ailleurs, quand Gilbert Gress dit qu'un joueur doit être prêt quel que soit son âge, il n'a pas tout à fait tort.

Finalement, on a compris qu'un compromis doit être trouvé. Malheureusement, le public est de manière générale très impatient quand les bons résultats ne sont pas là. On veut faire de Neuchâtel Xamax une équipe compétitive prête à nous faire revivre les belles époques des compétitions européennes. De nos jours, les grandes équipes sont formées de grands joueurs recrutés aux quatre coins du monde. Et pour cela, il faut de gros moyens et je n'invente rien...

A supposer qu'un grand joueur sorte du secteur de la formation, ce dernier resterait-il ici? Certainement pas. Et c'est là que le boulot d'entraîneur devient ingrat.

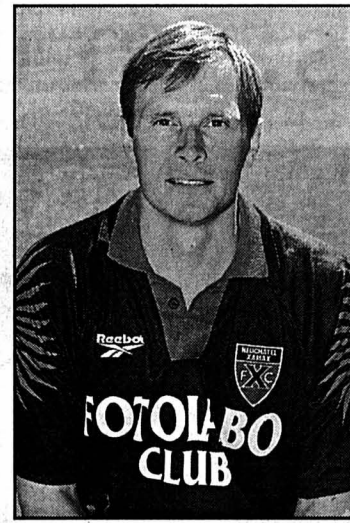

Alain Geiger aura un printemps difficile. photo a

Alain Geiger, tout le monde reconnaît ses compétences, sans oublier ses qualités humaines. C'est l'occasion de le féliciter pour le travail, oh combien important, qu'il fournit. Bizarre quand on sait que Neuchâtel Xamax aura un printemps difficile, mais l'entraîneur neuchâtelois n'y est pour rien. Essayé, mais pas pu.

Demain, comme tout entraîneur, Alain Geiger aura encore des déceptions car il y aura d'autres Camara, Diop et pourquoï pas de joueurs formés au club qui iront monnayer leurs talents là où il y a le fric, hélas.

Mouhamed Basse
Neuchâtel

Chaleureux, les Neuchâtelois du Bas!

Le 4 mars 1940, j'ai vu le jour dans cette bonne ville de Neuchâtel, que je n'ai jamais cessé d'aimer, malgré quelques infidélités passagères et le fait que depuis 33 ans j'habite une modeste maison de famille dans la vieille ville de La Neuveville.

Je n'ai jamais vraiment quitté Neuchâtel, parce que je me suis épris une fois pour toutes de son esprit et de sa pierre - pour emprunter à Jean-Pierre Jelmini le sous-titre de l'un de ses ou-

vrages les plus connus. J'y ai fait toutes mes études, j'ai participé et je continue à participer à sa vie culturelle, j'y ai connu pas mal de monde à travers le ministère pastoral de mes parents et surtout par les 26 ans que j'ai passés au service de sa population, dans une librairie de la place. Je croyais connaître les Neuchâtelois, je les aimais tels qu'ils m'apparaissent, plus ou moins fidèles à leur réputation (polis, distants, et peut-être à l'occasion un

tantinet hypocrites et guindés - ce en quoi je me sens parfois étrangement des leurs).

Voici pourtant plusieurs semaines que jour après jour les écailles me tombent des yeux! Les soubresauts de l'existence m'avaient brutalement éclipsé de la scène neuchâteloise pendant plus d'un an, mais ils m'ont permis de retrouver, dans une autre librairie, tous ces Neuchâtelois de toujours, qui m'ont réservé, et me ré-

servent encore, un accueil si chaleureux, si inattendu, que j'éprouve le besoin de les en remercier dans ces colonnes et de clamer bien haut que les Neuchâtelois du Bas ne sont pas froids du tout. C'est une légende. Il faut apprendre à lire derrière les apparences. J'ai mis long à m'en convaincre, mais c'est peut-être à moi qu'il en tenait.

Pierre Lachat
Neuchâtel
et La Neuveville

Agriculture et écologie

La presse de ces derniers jours a fait part dans différents articles émanant de Pro Natura, du non-respect de la nature, par les agriculteurs, ainsi que des réponses de la Chambre jurassienne à ce sujet.

Je voudrais, en temps qu'agriculteur, et encore fier de l'être, affirmer ici que nous n'avons pas attendu les mouvements écologistes (Pro Natura et Cie) pour travailler notre terre et assurer nos différentes productions avec le plus grand respect de la nature. En effet, nous avons prouvé, au cours de l'évolution de la civilisation, notre capacité de fournir à

la population de quoi se nourrir sans atteindre à l'intégrité des paysages et des milieux naturels, donc en pratiquant une écologie constante et concrète au cours des dernières décennies.

D'autre part, s'il est de bon ton, en ce début de troisième millénaire, d'adhérer à des mouvements écologistes, il faut rappeler à ceux-ci, que l'écologie est un respect, en particulier celui d'autrui, et éviter de tomber dans des excès qui ne peuvent qu'être nocifs pour tous.

Concernant l'octroi de paiements directs pour des

prestations écologiques, versés aux agriculteurs et dont dépend la survie de leurs exploitations, il est à souhaiter que des contraintes toujours plus excessives en matière d'écologie, prônées par des gens pour qui, il est facile de démolir, surtout lorsque l'on n'a rien à prouver, ne parviennent pas à décourager les agriculteurs et provoquer ainsi une désertification des campagnes, et par là même, à favoriser l'essor d'importations de nourriture douteuse Made in USA (viande aux hormones, plantes génétiquement modifiées, etc.) tout ceci pour pouvoir obser-

ver une nature immaculée mais vide. Pour terminer, si l'écologie se doit d'être une alliée de l'agriculture, cela doit s'accomplir de manière logique, et avec un respect mutuel qui ne peut qu'être bénéfique à tous.

Quant à mon exploitation, elle est ouverte à tout un chacun, ceci en tout temps, mais pour ce qui est de recevoir des contrôleurs de tout poil issus de milieux écologiques excessifs, il y a là un pas que je ne suis pas décidé à franchir.

J.-Jacques Donzé
Agriculteur
Les Bois

Bouchons

Lundi 13 novembre 2000
Extrait de dialogue entre chauffeurs de taxi à la place de la Gare à Neuchâtel. C'est pô triste!

07h00
Salut les gars! Qu'est-ce qui se passe là en bas au carrefour des Terreaux, il y a des flics partout, ben y vont goudronner l'avenue d'la Gare, à bon j'savais pas, pourtant c'était dans «L'Express» d'la semaine passée.

07h30
Salut, t'as pu monter l'avenue d'la Gare, ouais j'étais derrière le bus j'ai pas eu de problème, mais il faut comprendre le système, simple mon gars, les bus circulent en alternance sur

une piste. Monter et descendre et lorsqu'ils montent tu peux les suivre.

Mais le hic, c'est que sur la ligne de la gare, ils ont mis des bus articulés et sur la ligne de La Coudre des trolleys normaux et ils doivent descendre les perches pour passer l'avenue de la Gare. Et alors? Et alors, lorsqu'ils sont 3 ou 4 en attente au carrefour des Terreaux ou de la gare ou des Sablons, rien que pour les bus cela fait une colonne de 60 à 80 m, plus les taxis et le trafic privé je t'explique pas.

09h00
Et ben, elle avait l'air plutôt fâchée la dame qui vient de sor-

tir de ton auto, ne m'en parle pas, je l'ai prise en charge à Peuseux à 8h15 et elle a loupé son train de 9h00, t'es passé par La Tchaux? Non, non, bouchons à Vauseyon puis 18 min le long des Sablons, j'étais derrière la balayeuse.

Belle coordination des TP et en plus la cliente ne m'a pas payé la course, toi pas de problèmes? Si, si, j'ai pris un client à la gare pour aller à l'Eurotel, j'ai voulu suivre un bus pour descendre l'avenue de la Gare mais le planton ne m'a pas laissé passer. J'ai fait le tour par les Sablons et la Boine. Rebelote impossible de tourner à gauche au bas de la Boine,

alors demi-tour à la place Numa-Droz, attente derrière les bus aux Terreaux et enfin l'Eurotel: 25 fr., le client était vraiment pas content.

17h00
Dring-dring: allô, oui monsieur un taxi pour conduire votre enfant à l'hôpital? Volontiers monsieur dans 15 à 20 minutes je suis libre, mais dans le bouchon à Prébarreau... Comment! Non je ne me fous pas de vous... Vous allez à pied bon tant pis, au revoir monsieur.

Lundi 13 novembre 2000, une journée vraiment pô triste chez les chauffeurs de taxi.

Taxi Walter
Neuchâtel

Il pleut

Les nuages ont envahi les cieux.

Il pleut.

Les gouttes, dans les flaques,
Font tic-tac.

Dans les chemins, se forment des ornières.

L'eau gonfle les rivières.

Quel triste temps

Pour un printemps!

Mais bientôt, dans la ville,

Sur les trottoirs qui brillent,

Les parapluies danseront un quadrille,

Donnant à nos regards languissants

Le spectacle enivrant

Des nuées de lucioles se balançant

Au rythme saccadé du vent,

Et nos cœurs se mettront à battre en cadence,

Nos yeux se fixeront sur ce tableau immense.

Tout n'est pas sombre

Quand la pluie tombe.

La morosité succombe,

Il n'en demeure plus que l'ombre.

Jocelyne Brunet
France

Cinéma Richard Gere gynéco à Dallas: un univers impitoyable

Présenté par Robert Altman comme sa lettre d'amour aux femmes de Dallas, «Dr T et les femmes» n'échappe pas, en fait, à la misogynie rampante du cinéaste. Ni, plus largement, à son peu d'estime pour la société américaine et pour ses semblables.

Guidé par la blonde Connie, un petit groupe de touristes découvre l'endroit, désigné par une croix peinte sur la route, où Kennedy est tombé sous les balles des tueurs. Mais, Dallas, Texas, n'est pas seulement la ville de cet assassinat mémorable. Gynécologue, le docteur Travis, par ailleurs père de Connie, y reçoit dans son cabinet les femmes de la haute société. Un microcosme apparemment futile, qui s'agite sous l'œil ironique de Robert Altman. Une toile, que le réalisateur de «Short Cuts» tisse sans se prendre les pieds dans les nombreux fils qui la colorent.

Compétent, très humain (Richard Gere lui prête en outre son sex-appeal), le docteur T est victime de son succès: chaque jour, sa consultation se transforme en ruche bourdonnante, où s'affolent patientes - la plupart sont des névrosées, en mal



Le docteur T. et la golfeuse: enfin une femme, une vraie?

photo elite

d'amour, en mal d'existence véritable - et secrétaires débordées. Il n'est pas rare, en outre, que filles et belle-sœur du docteur y fassent irruption, en quête d'une oreille compatissante. Le fait est que dans sa vie privée comme dans sa vie professionnelle, le bon docteur T

est irrémédiablement cerné par les femmes, même si une régression infantine conduit la sienne (Farrah Fawcett), malade parce que trop choyée, dans une clinique psychiatrique. Lors que Bree (Helen Hunt), une joueuse de golf aussi solide dans sa tête que sur ses jambes, débarque

dans son club, Travis n'est pas long à s'enflammer. Illusion d'une relation équilibrée, qui finit par voler en éclats, au même titre que le mariage de sa fille DeeDee.

A qui se fier? A coup sûr pas aux femmes, ces névrosées aux chapeaux ridicules, qui écu-

ment les boutiques chic. Ces lesbiennes qui cachent leur jeu, ces volages menant leur barque à leur guise, deux «bouleversements» des mœurs qui n'en sont plus tout à fait, ni dans la réalité ni au cinéma. Bref, un gynécologue juste bon à être balayé par une bourrasque, et Altman ne s'en prive pas. La misogynie rampante prêterait, ici, facilement le flanc à la récrimination, si le cinéaste s'était laissé aller à une cruauté et une lourdeur (quelques traces subsistent) qui ne lui font habituellement pas défaut. Ainsi, sous le ridicule, point une fragilité qui interdit de réduire ses bourgeoises à des fantoches. En vieux misanthrope, Altman n'a pas non plus distribué tous les atouts dans le camp, très minoritaire, des mâles. L'ironie se dirige bel et bien contre le docteur T, qui croit comprendre les femmes parce qu'il décrète que toutes sont des déesses ou des saintes. Golfeur et chasseur à ses heures, il rejoint par ailleurs, avec ses trois copains, une cohorte qui se distingue par sa totale vacuité psychologique et sociale.

Dominique Bosshard

● «Dr T et les femmes», Neuchâtel, Apollo 2; La Chaux-de-Fonds, Scala 2; 2h03.

«Vercingétorix» En présence de Christophe Lambert



De Vercingétorix, les écoliers retiennent généralement que, vaincu à Alésia, il jeta ses armes aux pieds de César. Pour nous en apprendre un peu plus, Christophe Lambert (photo) s'est laissé pousser la moustache et s'est glissé dans la peau du héros gaulois sous la houlette de Jacques Dorfmann. Un héros que le public pourra voir en chair et en os ce vendredi, puisque l'acteur et le réalisateur feront le déplacement à Neuchâtel et La Chaux-de-Fonds pour présenter eux-mêmes cette grande fresque en avant-première! Privé de potion magique, Vercingétorix et les Gaulois querelleurs n'en combattent pas moins courageusement les légions romaines, sous l'œil avisé des druides, terrible des Germains, hideux barbares aux joues couturées. Mais l'amour a aussi sa place dans ce monde où les glaives volent en éclats. Et il emprunte les traits de la belle Inès Sastre! / dbo

● «Vercingétorix», vendredi 12 janv., Neuchâtel, Apollo, 18h30; La Chaux-de-Fonds, Scala, 20h30; 2h02. Avant-première en présence de Christophe Lambert et Jacques Dorfmann.

«American Psycho» Le yuppie qui voulait exister

Au commencement était le verbe. Plus précisément un drôle de bouquin signé Bret Easton Ellis et paru en 1991. Description allégorique des tares de la société yuppie chère aux années quatre-vingt, «American Psycho» fit scandale, sans doute à cause de la manière, très abrupte, dont il liquidait le mythe de la réussite! On y voit un golden boy, véritable incarnation de l'évangile selon Wall Street, se muer durant ses heures de loisirs en un meurtrier particulièrement sadique pour tenter d'exister. Las, Bateman ne réussit pas à convaincre son entourage de la réalité de ses actes abominables...

A dire vrai, personne ne l'en croit capable, tant il est ordinaire, vide, irrémédiablement coulé dans le moule. Bateman tue comme il exécute son fitness quotidien: sans pathos, avec cette ab-

sence de réelle personnalité qui, en général, caractérise le jeune cadre dynamique d'aujourd'hui. Adapté par deux femmes, la réalisatrice Mary Harmon et la scénariste Guinevere Turner, le livre d'Ellis cède la place à un film sans surprise qui, certes, traduit correctement le processus de dépersonnalisation dont est victime Bateman (Christian Bale), mais échoue à glisser le petit plus qui aurait pu justifier une telle entreprise!

Vincent Adatte

● «American Psycho», Neuchâtel, Rex; 1h35.

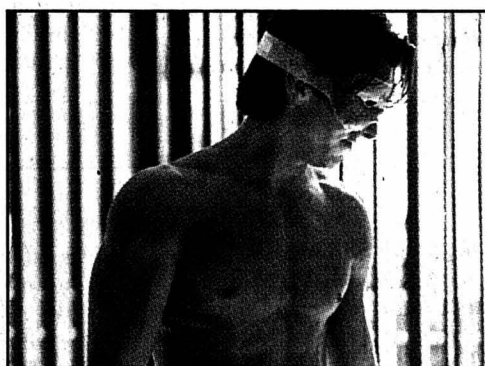

Golden boy et meurtrier sadique à ses heures. photo xenix

«Billy Elliott» De la boxe aux entrechats de la tolérance

Le premier long métrage de Stephen Daldry, un jeune auteur britannique venu du théâtre, semble s'inscrire dans la droite lignée inaugurée par certains films de Ken Loach, de Stephen Frears, «Full Monty» et «Les virtuoses». De par son contexte (une banlieue ouvrière), son milieu (pauvre) et le désir du personnage principal de «réussir», «Billy Elliott» semble en effet nous mener du côté de ces grinçantes satires sociales. Mais heureusement, par son histoire, ce film simple et sans prétention emmène le spectateur tout à fait ailleurs.

Comme tous les garçons de son âge et de son milieu, Billy est censé apprendre à faire de la boxe et à s'entraîner régulièrement. Seulement, dans le même gymnase où ses cama-

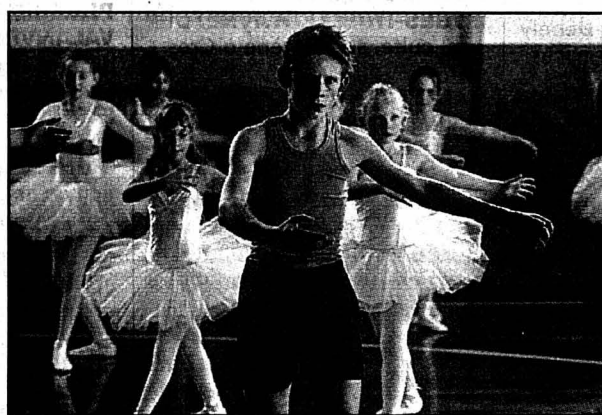

Une vocation de danseur contrariée. photo uip

rades se cognent dessus avec joie, derrière une cloison de bois, c'est à un autre type de sport que se livrent de jeunes filles en tutu: le ballet. Et malgré ses origines, son sexe, son père, Billy se sent irrésistiblement attiré par les entrechats.

En cachette de son père, il décide de sécher le ring pour se payer des cours de danse... Mais le jour où son enseignante, considérant le talent de l'enfant, s'en va annoncer la

(bonne ?) nouvelle à sa famille, c'est un drame qui éclate! En effet, pour le père de Billy, tout un monde de valeurs (viriles, pour ne pas dire machistes) s'écroule d'un coup... et après un coup de sang plutôt compréhensible, une once de tolérance à la différence apparaît dans cette âme simple mais sincère.

Evidemment, l'histoire de Billy Elliott se terminera (trop) bien pour être parfaitement honnête. Combien de carrières d'artistes ont été brisées, ou freinées, par des familles plus obtuses! Il n'empêche: malgré son récit prévisible et son «happy end» attendu (et sans doute espéré par toute âme sensible), «Billy Elliott» mérite toute notre sympathie!

Frédéric Maire

● «Billy Elliott», Neuchâtel, Studio; La Chaux-de-Fonds, Scala 2; 1h50.

CD Le monde de Paul Simon

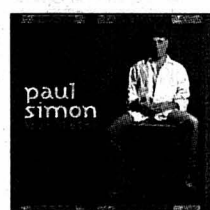

D'abord la voix. Toujours aussi belle. Plus pure encore que lorsqu'elle chantait les sons du silence. D'une chaleur qui invite à entrer en toute confiance dans ce «You're The One», dernier disque de Paul Simon. Ensuite, la musique. Une harmonie parfaite, magique, remplie de ce monde dans lequel l'auteur de «Graceland» se balade avec bonheur depuis le temps où le condor passa. Enfin les paroles. Onze histoires courtes le plus souvent d'amour, qui rappellent que Paul Simon manie aussi bien la plume que les cordes. Un vrai régal, en somme.

FDM

● «You're The One», Warner Bros.

Télévision Des comiques pour animer «Mise au point»

Dès ce dimanche, «Mise au point» ajoutera à son cocktail d'actualité une rubrique inédite proposée par «les Ouahs», un quatuor d'humoristes romands. Tous les quinze jours, Antonio Troilo, Mirko Bacchini, Vincent Kucholl et Matthias Urban se glissent dans la peau de personnages décalés pour illustrer des situations d'actualités. A chaque apparition, les comédiens endosseront des rôles inédits permettant d'illustrer leurs sketches écrits pour «Mise au point».

Les membres de ce joyeux quatuor viennent d'horizons divers et variés: Mirko Bacchini a travaillé 15 ans dans la pub avant

de se tourner vers le théâtre, Antonio Troilo a entretenu une relation complice avec l'électricité avant d'opérer le même choix, Vincent Kucholl a bouclé en 1999 une licence en sciences politiques à Lausanne, tout en suivant des cours de théâtre. Matthias Ur-



Les «Ouahs» illustreront l'actualité. photo tsr

ban est un pur produit du Conservatoire de Lausanne et il a notamment travaillé à la TSR pour les émissions «Smash», «Bus et compagnie» et «les Zaps».

Lauréats dans la catégorie humour des «Nouvelles scènes 2000» en mars dernier, «les Ouahs» ont notamment représenté la Suisse pour le Trophée Perrier, dans le cadre du Festival du Rire de Montreux, et en janvier et février, leur spectacle sera présenté à Yverdon et à Lausanne. /comm-réd.

● «Mise au point», dimanche 14 janvier, 20h, TSR1.

Jazz Un petit Nouvel-An qui swingue

Demain, dès 21h15, ça va jazer au grand hôtel des Endroits. Le Jazz-Club de La Chaux-de-Fonds, la Hot Jazz Company de Genève et le Jumpin'Seven de Neuchâtel convient les amateurs à une soirée mémorable. Né le 28 novembre 1965, le Jumpin'Seven est entré dans sa 36e année. Si l'effectif du groupe a évolué, passant de sept à huit musiciens, trois des initiateurs en font toujours partie. Les musiciens sont tous du canton de Neuchâtel et, à l'exception du Val-de-Travers, chaque district est représenté. La soirée de samedi est une nouvelle occasion d'aller applaudir ce groupe qui a joué avec de grandes vedettes: Joséphine Baker, Bill Coleman, Benny Bailey, All Singer, Liz Mc Comb, pour ne citer qu'eux.

LBV



Un homme se venge en séduisant la femme du patron. photo agora

Mais Matthieu n'est en fait que le jouet d'une société mal fichue, déglinguée, que seules les femmes, peut-être, ont l'intelligence de regarder en face. Film sur le travail, la famille, les rapports sociaux, voire la lutte des classes, «Selon Matthieu» impressionne par sa rigueur froide, son humour inattendu, sa maîtrise du rythme, ses moments de pur bonheur documentaire et ses éclats de folie. Et aussi, enfin, par son casting impeccable - Benoît Magimel, Antoine Chappey et Nathalie Baye, entre autres personnalités de ce très beau moment de cinéma.

FMA

● «Selon Matthieu», Neuchâtel, Apollo 3; 1h40.

NEUCHÂTEL

RÉFORMÉS COLLEGIALE. Di 10h, culte, sainte cène, M. F. Jacot. Vendredi 12 janvier dès 12h, repas communautaire au Temple du Bas. Jeudi 18 janvier dès 14h30, rencontre des Aînés au Temple du Bas.

TEMPLE DU BAS. Di 9h, petit déjeuner pour tous au sous-sol; 10h15, culte, sainte cène, M. J.-L. Parel. Vendredi 12 janvier dès 12h, repas communautaire. Jeudi 18 janvier dès 14h30, rencontre des Aînés.

MALADIÈRE. Di 10h, culte, sainte cène, M. G. Labarraque (garderie).

ERMITAGE. Di 10h, culte, sainte cène, M. P.-A. Gretilat (garderie).

VALANGINES. Di 10h, culte tous âges, M. C. Miaz. Samedi 13 janvier de 8h30 à 11h30, culte de l'enfance. Lundi 15 janvier de 18h à 19h30, culte de jeunesse.

CADOLLES. Di 10h, célébration dominicale, aumônerie catholique.

SERRIÈRES. Di 10h, culte, sainte cène, installation du pasteur Bacha.

LA COUDRE. Di 10h, culte, sainte cène, M. R. Tolck.

CHAUMONT. Di 11h15, culte, M. R. Tolck.

CHARMETTES. Di 10h, culte, sainte cène, M. P.-H. Molinghen.

DEUTSCHSPRACHIGE REFORMIERTE KIRCHGEMEINDE. Temple du Bas un 9. Uhr, Gottesdienst, Herr H.-E. Hintermann.

CATHOLIQUES ROMAINS NOTRE-DAME. Messes: sa (17h en portugais); di 10h, 18h. Sacrement du pardon: sa 11-12h.

VAUSEYON, ÉGLISE SAINT-NICOLAS. Di 10h30, messe.

SERRIÈRES, ÉGLISE SAINT-MARC. Messes: sa messe à 17h30; di (10h15 en italien).

LA COUDRE, SAINT-NORBERT. Messes: sa 18h; di 17h, messe selon le rite Saint Pie V, 1er et 3e dimanche du mois.

HÔPITAL DE LA PROVIDENCE. Di 9h, messe.

HÔPITAL DES CADOLLES. Di 10h, célébration dominicale (aumônerie protestante 1er et 3e dim; catholique 2e et 4e dim.).

MISSION ESPAGNOLE. Messe le 21 janvier à 16h à Notre-Dame.

MISSION ITALIENNE. Messe: di 10h15 à St-Marc.

MISSION PORTUGAISE. Messe: sa 17h à Notre-Dame.

MISSION POLONAISE. Messe: 10h à la chapelle de la Providence, le 4me dimanche de chaque mois.

COMMUNAUTÉ CROATE. Eucharistie à 18h à la chapelle de la Providence, le 1er et 3e samedi du mois.

CATHOLIQUES CHRÉTIENS SAINT-JEAN-BAPTISTE. (Emer-de-Vattel). Di 18h, messe.

NEO-APOSTOLIQUES (Rue Gabriel Lory 1). Di 9h30; me 20h, services divins.

ÉVANGÉLIQUES ACTION BIBLIQUE. (Evoles 8a, 753 12 53). Di 9h45, culte (programme enfants). Ma 19h30, prière; ve 18h, ados.

ÉGLISE ÉVANGÉLIQUE DU TEEN. (Portes-Rouges 36). Di 10h, culte (garderie, école du dimanche).

ÉGLISE APOSTOLIQUE ÉVANGÉLIQUE. (Salle des Terreaux. Passage Max-de-Meuron 3, 724 55 22). Ve dès 18h30, repas en commun; 19h30, culte du soir et activités pour les enfants. Dimanche pas de culte. Jeudi, groupes de maison.

ÉGLISE ÉVANGÉLIQUE DE LA FRATERNITÉ CHRÉTIENNE. (Rue Saint-Nicolas 8). Di 9h30, culte. Me 20h, réunion.

ÉGLISE ÉVANGÉLIQUE LIBRE (av. de la Gare 18). Di 9h30, culte, sainte cène, culte des enfants et garderie.

ÉGLISE ÉVANGÉLIQUE MÉTHODISTE. Ve 19h30, groupe des ados. Di 9h30, culte, sainte cène; culte des enfants.

EVANGELISCHE STADTMIS-SION. Di 10h, culte en français en commun avec l'Eglise La Croisée, écoutez le message téléphonique au 724 90 18.

CHIESA EVANGELICA PENTECOSTALE. (Saint-Nicolas 8). Domenica ore 17 (italiano); giovedì ore 20, preghiera e studio biblico, sabato ore 17 incontro dei giovani.

ÉGLISE ÉVANGÉLIQUE CHAPPELLE DE L'ESPOIR (Evoles 59). Di 9h30, culte, sainte cène. Me 20h, louange et prière.

ARMÉE DU SALUT. Di 9h45, culte (école du dimanche, garderie). Ma 9h30, cafétéria-Contact; 14h30, Ligue du Foyer - rencontre pour dames. Me 14h30, Cafétéria-Contact. Je 12h15, soupe pour tous.

AUTRES

ÉGLISE ADVENTISTE DU 7ÈME JOUR. Sa 9h15, l'église à l'étude; 10h30, culte avec prédication. Ma 19h30, réunion de prière.

ENGLISH CHURCH OF NEUCHÂTEL. (Chapelle des Charmettes, rue Varnoz 2, near Beaugard cemetery). 2nd Sunday (at 5 p.m.) Family Service. Last Sunday (at 5 p.m.) Family Communion Service.

PREMIÈRE ÉGLISE DU CHRIST, SCIENTISTE. 9h30, culte et école du dimanche. Me 19h, réunion. Salle de lecture ouverte au public (lu-sa 14h30-17h).

TÉMOINS DE JÉHOVAH. (r. des Moulins 51). Discours public: sa 16h30; étude biblique: sa 17h20.

VAL-DE-RUZ

RÉFORMÉS Ensemble I

FENIN. Di 10h, culte, sainte cène; pasteur Tom Livernois.

Ensemble II

CERNIER. Sa 18h, culte, sainte cène; pasteur Gilles Bourquin.

CHÉZARD - SAINT-MARTIN. Di 10h, culte, sainte cène; pasteur Werner Habegger.

LES HAUTS-GENEVEYS. Di 10h, culte, sainte cène; pasteur Gilles Bourquin.

Ensemble III

BODEVILLIERS. Di 10h, culte, sainte cène; pasteur Frédéric Hammann.

COFFRANE. Di 20h, culte; pasteur Frédéric Hammann.

CATHOLIQUES ROMAINS CERNIER. Sa 18h, messe.

LES GENEVEYS-SUR-COFFRANE. Di 9h30, messe.

NEO-APOSTOLIQUES CERNIER. (Rue du Crêt-Debély 13). Di 9h30; me 20h, services divins.

ÉVANGÉLIQUES CERNIER, ÉGLISE DU PLEIN ÉVANGILE. Di 9h45, culte, sainte cène (garderie, école du dimanche). Je 20h, réunion de prière et édification.

LES GENEVEYS-SUR-COFFRANE, ÉGLISE ÉVANGÉLIQUE MISSIONNAIRE. Di 9h45, culte, école du dimanche et garderie (centre scolaire). Ma 14h, groupe de dames (ch. du Louverain 6).

VILLIERS, ASSEMBLÉE ÉVANGÉLIQUE DES FRÈRES (à la salle chez famille Frédéric Cuche, agriculteur, ch. du Tombet 2). 1er dimanche à 14 heures.

DISTRICT DE BOUDRY

RÉFORMÉS EST

AUVERNIER. Di 18h, office du soir, Mme R.-A. Guinchard.

BÔLE. Di 10h, culte, M. J.-J. Beljean.

COLOMBIER. Di 11h, culte, M. S. Rouèche.

CORCELLES-CORMONDRECHE. Di 9h45 (temple) culte, Mme E. Dunst.

PESEUX. Di 10h, culte, sainte cène, Mme D. Collaud.

ROCHFORT. Di 10h, culte, M. S. Rouèche.

QUEST

BEVAIX. Di 20h, culte, sainte cène, M. F. Demarle.

BOUDRY. Di 10h, culte Terre Nouvelle Théo Buss, secrétaire romand de Pain Pour le Prochain, sainte cène.

CORTAILLOD. Di 10h, culte, sainte cène, M. F. Demarle.

SAINT-AUBIN. Di 10h, culte avec l'Alliance évangélique, sainte cène, M. A. Borel.

PERREUX. Di 9h45, culte.

VAUMARCUS (LA ROCHELLE). Di 11h15, culte, sainte cène.

CATHOLIQUES ROMAINS AUVERNIER. Di 11h15, messe.

BEVAIX. Di 11h, messe.

BOUDRY. Di 9h30, messe.

COLOMBIER. Sa 17h; di 9h45, messes.

CORTAILLOD. Sa 18h, messe.

GORGIER-LA BÉROCHE. Sa 18h, messe.

PESEUX. Sa 18h; di 10h, messes.

NEO-APOSTOLIQUES BOUDRY. (Route des Adoz 21a). Di 9h30; je 20h, services divins.

ÉVANGÉLIQUES BOUDRY, ÉVANGÉLIQUE LIBRE. Di 10h, culte (garderie). Ma 12h, club des enfants. Repas et animation biblique.

COLOMBIER, ÉVANGÉLIQUE LIBRE. Di 9h45, culte, M. J. Zbinden (garderie, école du dimanche). Me 11h30-13h45, Heure de la Joie. Le 2e jeudi du mois à 20h, étude biblique. Le 4me jeudi du mois à 20h, réunion de prière.

CORMONDRECHE, ASSEMBLÉE ÉVANGÉLIQUE DES FRÈRES. (Salle de l'assemblée, av. Beaugard 48). 1er, 2e et 4e dimanche à 10h. Mercredi après le 1er et le 3me dimanche à 20h.

GORGIER, ÉVANGÉLIQUE (Combamare 19). Di 10h, culte intercommunautaire au Temple de St-Aubin. En semaine groupe de maison (se renseigner au 835 41 24).

PESEUX, ÉVANGÉLIQUE. Di 9h30, culte, école du dimanche.

SAINT-AUBIN, ARMÉE DU SALUT (Bayard 7). Sa 17h, Teens; 20h, club des jeunes. Di 10h, culte; 20h, prière. Ma 9h30, prière; 14h30, Ligue du Foyer.

AUTRES

CORTAILLOD, TÉMOINS DE JÉHOVAH. Discours public et étude biblique, sa 17h (français), 19h (espagnol), di 9h30 (italien).

PESEUX, JÉSUS-CHRIST DES SAINTS DES DERNIERS JOURS. Di 9h, réunion de prière, de société de secours jeunes filles et primaire; 10h, école du dimanche; 10h50, réunion de sainte cène; ve 19h, chœur, séminaire et institut; 20h, activités.

ENTRE-DEUX-LACS

RÉFORMÉS CORNAUX-CRESSIER-ENGES-THIELLE-WAVRE. Di 10h, culte, sainte cène à Cressier.

HAUTERIVE. Di 9h, culte. Culte de l'enfance: voir sous Saint-Blaise (réformés).

LE LANDERON. Di 10h, culte.

MARIN-ÉPAGNIER. Di 10h, culte.

PRÉFARGIER. Di 10h, culte.

SAINT-BLAISE. Di 10h, culte.

LIGNIÈRES-NODS. Di 10h15, culte à Lignièrès.

CATHOLIQUES ROMAINS CRESSIER-ENGES-CORNAUX. Sa 17h30, messe - orgue.

HAUTERIVE. Voir sous Saint-Blaise.

LE LANDERON. Sa 17h30, messe des défunts Confrérie St-Antoine avec leur célébrant. Di 10h, messe de la Confrérie St-Antoine - chorale.

MARIN-ÉPAGNIER - THIELLE-WAVRE. Di 9h, messe.

PRÉFARGIER. Me 9h, messe (à la petite chapelle).

SAINT-BLAISE. Ve 9h; sa 18h; di 10h15, messes.

NEO-APOSTOLIQUES LE LANDERON. (Rue du Pont-de-Vaux). Di 9h30; je 20h, services divins.

ÉVANGÉLIQUES LE LANDERON, COMMUNAUTÉ ÉVANGÉLIQUE. (rte de La Neuveville 5). Ve/sa 20h, di 10h, (garderie et programme pour les enfants), accueil café dès 9h30, «Comment obtenir la victoire et la maintenir!», avec Ray Brooks. Je 20h, groupes de maison.

MARIN-ÉPAGNIER. (Espace Perrier, salle Epagnier). Di 9h30, culte, sainte cène (garderie, école du dimanche). Ma 20h, réunion de prière à la salle de La Ramée, Espace Perrier. Di 21 janvier à 17h, concert avec Den-Isa à Espace Perrier, grande salle.

SAINT-BLAISE, COMMUNAUTÉ CHRÉTIENNE DE LA GRÂCE. (Musinière 17). Sa 19h30, Z.I. Cornaux. Groupe de jeunes. Di 9h45, culte, sainte cène (école du dimanche). Me 20h, cours bibliques, prières.

SAINT-BLAISE, ÉGLISE ÉVANGÉLIQUE DE LA DÎME. Di 9h, groupe des ados; 10h, culte, sainte cène (garderie). Adresse: ruelle des Voûtes 1.

Me 20h15, réunion de louange et prière. Adresse: ruelle des Voûtes 1.

VAL-DE-TRAVERS RÉFORMÉS LES BAYARDS. Di 10h, culte, sainte cène.

BUTES. A La CAF.

LA CÔTE-AUX-FÈES. Di 10h, culte. **Communauté Effata:** tous les soirs, prière à 19h; tous les jeudis à 18h, repas ouvert à tous; 19h, célébration.

COUVET. Di 10h30, culte, sainte cène à l'église catholique.

HAUTE-AREUSE: FLEURIER. A Môtiers.

MÔTIERS. Di 10h, culte, sainte cène.

SAINT-SULPICE. A Môtiers.

BOVERESSE. A Môtiers.

NOIRAIGUE. A Couvet.

TRAVERS. A Couvet.

LES VERRIÈRES. Aux Bayards.

CATHOLIQUES ROMAINS COUVET. Messes: Ve 10h à l'hôpital; di 10h30, célébration œcuménique à l'occasion de la semaine de prière pour l'unité des chrétiens; ma 8h30; me 15h.

FLEURIER. Sa 17h, messe de la veille. Di 10h30, messe paroissiale.

NOIRAIGUE. Je 17h, messe.

TRAVERS. Sa 18h30, messe.

LES VERRIÈRES. Messe le 3e dimanche du mois à 9h.

NEO-APOSTOLIQUES FLEURIER. (Av. D. Jeanrichard 6). Di 9h30; je 20h, services divins.

ÉVANGÉLIQUES COUVET (St. Gervais), ÉGLISE ÉVANGÉLIQUE LIBRE. Di 9h45, culte, sainte cène (école du dimanche, garderie). Ma 20h, prière, étude biblique. Je, groupe de jeunes.

BOVERESSE, ÉGLISE ÉVANGÉLIQUE DE RÉVEIL, renseignements 863 30 41.

LA CHAUX-DE-FONDS

RÉFORMÉS GRAND-TEMPLE. Di 10h15, célébration œcuménique, messe au Sacré-Cœur.

PLANCHETTES/BULLES/VALANVRON. Di 10h15, célébration œcuménique, messe au Sacré-Cœur.

FAREL. Di 9h45, culte, S. Schlüter.

SAINT-JEAN. Di 9h45, célébration œcuménique, J. Pinto et C. Schüller, accueil de l'Eglise catholique chrétienne.

ABEILLE. Di 9h15, petit déjeuner; 10h, culte alternatif light, D. Mabongo, sainte cène, animation musicale du groupe «Chants Gospels»; 10h45, apéritif-concert.

LES FORGES. Dimanche culte à l'Abéille ou aux Eplatures.

LES EPLATURES. Di 9h30, culte laïc.

LA SAGNE. Di 10h15, culte au foyer, P. Baker, sainte cène.

DEUTSCHSPRACHIGE REFORMIERTE KIRCHGEMEINDE. (Temple-Allemand 70). Sonntag 9.45 Uhr, Gottesdienst in Le Locle, mit Abendmahl, mit Frau Pfarrer E. Müller.

CATHOLIQUES ROMAINS SACRÉ-CŒUR. Sa 18h, messe. Di 10h15, messe. Accueil des paroissiens du Gd-Temple.

NOTRE-DAME DE LA PAIX. Sa 17h30, messe des familles. Di 9h30, 18h, messes.

MISSION PORTUGAISE. Sa 14h, messe au Sacré-Cœur.

MISSION ITALIENNE. Sa 18h, messe aux Forges. Di 9h, messe au Sacré Cœur.

CATHOLIQUES CHRÉTIENS SAINT-PIERRE. (Chapelle 5). Semaine de l'unité, culte au Temple St-Jean avec le pasteur Joël Pinto et le curé Christoph Schuler (prédication).

NEO-APOSTOLIQUES (Rue de la Combe-Grieurin 46). Di 9h30; me 20h, services divins.

ÉVANGÉLIQUES ACTION BIBLIQUE. (Jardinière 90). Ve 18h45, groupe de jeunes. Di 9h45, culte. Me 20h, nouvelles missionnaires et prières.

ARMÉE DU SALUT. (Numa-Droz 102). Di 9h45, culte. Lu 19h, répétition de fanfare. Je 14h, club d'automne avec la Maj. R.-M. Häfeli qui vient nous parler de sa vie passée à Haïti au service des pauvres et des enfants.

ÉGLISE CHRÉTIENNE "LE FLAMBEAU". (Manège 24). Di 9h30, culte (garderie et école du dimanche). Me 20h, soirée de louange et de bénédiction: Ve

19h30, groupe de jeunes.

ÉGLISE ÉVANGÉLIQUE LIBRE. (Paix 126). Ve 18h45, groupe de jeunes Abel, reprise. Di 9h45, culte (école di dimanche, garderie). Je 20h, étude biblique, Joseph Zbinden.

ÉGLISE ÉVANGÉLIQUE DE REVEIL. Di 9h30, culte, sainte cène (garderie, école du dimanche). Ma 20h, étude biblique «Les Dans du Saint-Esprit».

MENNONITE (Les Bulles 17). Di 10h, culte (reprise de l'école du dimanche); 20h15, célébration intercommunautaire au Temple des Bois.

ÉVANGÉLISATION POPULAIRE. (Jaquet-Droz 25). Di 9h45, culte.

ÉGLISE DE L'ESPÉRANCE (Rue Jacob-Brandt 12). Di 9h45, culte (garderie, école du dimanche).

EVANGELISCHE STADTMIS-SION. (Musées 37). Sonntag 9.45 Uhr, Gottesdienst. Montag 20.00 Uhr, Hauskreis. Dienstag 9.00 Uhr, Morgengebete; 14.30 Uhr, Seniorenstunde. Donnerstag 20.00 Uhr, Bibelstudium.

LA FRATERNITÉ. (Eglise baptiste). Réunion de maison, mardi soir: étude biblique et prières. Culte de maison, dimanche à 10h.

ASSEMBLÉE ÉVANGÉLIQUE DES FRÈRES. (La Chaux-de-Fonds, salle de la Stadtmision, Musées 37). 3me dimanche à 14h, jeudi après le 1er et le 4me dimanche à 20h. La Sagne, c/o A. Robert, Crêt 97, 2e et 4e dimanche à 14h.

AUTRES COMMUNAUTÉ ISRAËLITE. (Synagogue, Parc 63). Solennités religieuses: ve 18h45, sa 9h15.

DOJO ZEN. Daniel JeanRichard 35 (Mission Maître Taisen Deshimaru). Horaire des zazen: matin: ma-ve 6h30-7h45, di 10h-11h30. Soir: ma/je 19h-20h, sa 17h-18h30 (initiation: 16h30).

ADVENTISTE. (Jacob-Brandt 10). Sa 9h15, étude biblique; 10h30, culte. Ma 20h, cercle d'études.

JÉSUS-CHRIST DES SAINTS DES DERNIERS JOURS. (L-Robert 105). Di 9h, réunion de prière, de la société de secours, des jeunes filles et de la primaire; 10h, école du dimanche; 10h50, sainte cène.

TÉMOINS DE JÉHOVAH. (Collège 97). Lu 19h15, école théocratique, réunion de service. Ma 19h15, étude de livre. Samedi 18h, discours public. Etude de la Tour de Garde.

LE LOCLE

RÉFORMÉS TEMPLE. Di 9h45, culte, E. McNeely (garderie d'enfants à la cure).

CHAPELLE DU CORBUSIER. Di 8h30, culte, sainte cène, P. Favre.

CULTE DE L'ENFANCE. Jeudi, 15h15, sur Les Monts. Vendre, 16h, à la maison de paroisse.

LES BRENETS. Di 10h, culte, sainte cène, P. Favre.

HÔPITAL DU LOCLE. Di 9h45, célébration animée par l'Action biblique.

DEUTSCHSPRACHIGE REFORMIERTE KIRCHGEMEINDE. (M.-A. Calame 2). Sonntag, 9.45 Uhr, Gottesdienst mit Abendmahl, mit Frau Pfarrer E. Müller.

LA CHAUX-DU-MILIEU. Di 10h, culte, sainte cène.

LES PONTS-DE-MARTEL. Di 9h45, culte (garderie, école du dimanche). Ma 20h, réunion de prière à la salle de paroisse.

CATHOLIQUES ROMAINS LES BRENETS. Sa 19h, messe.

LE CERNEUX-PÉQUIGNOT. Di 11h, messe.

LE LOCLE. Sa 17h30, messe; di 9h30, messe, 10h45, messe en italien.

NEO-APOSTOLIQUES (Chapelle Girardet 2a). Di 9h30; je 20h, services divins.

ÉVANGÉLIQUES ACTION BIBLIQUE. (Envers 25). Programme non communiqué.

ARMÉE DU SALUT (Marais 36). Lu 14h30, crécré-ainés, pour tous à la petite salle. Je 12h, soupe pour tous.

COMMUNAUTÉ ÉVANGÉLIQUE LES PONTS-DE-MARTEL. (Chapelle 8). Di 10h, culte (école du dimanche, garderie).

ÉGLISE APOSTOLIQUE ÉVANGÉLIQUE. (Chapelle 5). Di 9h30, culte. En semaine, rencontre dans les foyers, tél. 931 46 48.

ÉGLISE ÉVANGÉLIQUE LIBRE. (Beau-Site 27). Di 9h45, culte (école du dimanche); 20h, prière. Je 20h, étude biblique.

AUTRES

TÉMOINS DE JÉHOVAH. (Envers 39). Ma 19h15, école théocratique; 20h, réunion de service. Me 17h15 et je 19h15, étude biblique. Sa 17h30, discours public; 18h30, étude de la Tour de Garde.

JURA BERNOIS

RÉFORMÉS COURTELARY/CORMORET. Di 9h45, culte à Courtelary.

DIESSÉ-PRÈLES-LAMBOING. Di 10h, culte. Me 20h, «Fenêtre ouverte» à la maison de paroisse.

LA FERRIÈRE. Di 20h15, célébration intercommunautaire à La Ferrière. Pas de culte le matin.

LA NEUVEVILLE. Di 10h, culte à la Blanche Eglise (en langue allemande à 9h le 3e dimanche du mois).

NODS-LIGNIÈRES. Di 10h15, culte à Lignièrès.

RENAN. Di 9h45, culte.

SAINT-IMIER. Di 9h45, culte.

SONVILIER. Di 9h45, culte à Sonvilier, premier dimanche du mois, sainte cène.

TRAMELAN. Di 9h30, culte.

VILLERET. Programme non communiqué.

SAINT-IMIER - KIRCHGEMEINDE ST-IMMER UND OBERES TAL. Sonntag 14. Januar, 10.00 Uhr Corgémont: Gottesdienst. Mittwoch, 17. Januar: 10.00 Uhr, Altersheim La Roresaie in St-Imier: Gottesdienst.

CATHOLIQUES ROMAINS PAROISSE CATHOLIQUE DU VALLON. Sa 18h15, messe de communauté à Courtelary. Di 9h, messe de communauté à Corgémont; 10h30, messe de communauté à Saint-Imier.

LA NEUVEVILLE. Sa 18h, messe dominicale. Di 10h, messe du 2e dimanche ordinaire. Quête pour le Fonds de Solidarité «Mères en détresse». Ma 10h30, messe à Mon Repos. Je 8h30, messe.

TRAMELAN. Sa 17h30, messe; di pas de messe.

CATHOLIQUES CHRÉTIENS SAINT-IMIER. Eglise Saint-Paul, rue des Roses. Pas de messe.

NEO-APOSTOLIQUES TAVANNES. (Chemin de l'Arse-nal 3). Di 9h30; je 20h, services divins.

SAINT-IMIER. (Rue Châtillon 18). Di 9h30; me 20h, services divins.

COURTELARY. (Grand-Rue 37). Di 9h30; je 20h, services divins.

AUTRES

LA NEUVEVILLE, ÉGLISE ÉVANGÉLIQUE DE L'ABRI. Di 9h30, culte intercommunautaire à l'Abri avec Monsieur Louis Perret (garderie, école du dimanche). Un apéritif est organisé après le culte. Je 20h, soirée «Dicastère».

LA NEUVEVILLE, ÉGLISE ADVENTISTE DU 7ÈME JOUR. Sa 9h15, l'église à l'étude; 10h30, culte avec prédication. Ma 20h, réunion de prière.

LA NEUVEVILLE, ARMÉE DU SALUT. Di 9h30, culte intercommunautaire à l'Abri, suivi d'un apéro. Je 16h30, Heure de Joie, chez Geiser.

SAINT-IMIER, ÉGLISE ÉVANGÉLIQUE ACTION BIBLIQUE (Malathe 14). Di 9h45, culte (garderie et école du dimanche).

JURA

DOYENNÉ DES FR.-MONTAGNES LES BOIS. Di 9h30, messe.

LES BREULEUX. Sa 18h30, messe.

LES GENEVEZ. Di 9h30, messe.

HÔPITAL DE DISTRICT. Sa 16h30, messe.

LAJOUX. Sa 18h, messe.

MONTFAUCON. Di 11h, messe.

LE NOIRMONT. Sa 18h30; di 11h, messes.

LES POMMERATS. Di 19h45, messe.

SAIGNELÉGIER. Di 9h30, messe; 11h, baptêmes.

SAINT-BRAIS. Di 9h30, messe.

SAULCY. Di 11h, messe.

NEO-APOSTOLIQUES DELEMONT. (Rue des Pinsons 7). Di 9h30; me 20h, services divins.

RÉFORMÉS DES FR.-MONTAGNES SAIGNELÉGIER. Di 9h30, culte.

CIFOM
Centre intercommunal de formation
des Montagnes neuchâteloises

Direction générale
Rue de la Serre 62
2301 La Chaux-de-Fonds
Tél. 032 919 29 50
Fax 032 919 29 60

Poste complet de

**Maître de pratique
en horlogerie**

à l'Ecole technique du Locle

Tâches principales

Responsabilité d'un atelier
d'horlogerie
Enseignement de la pratique
horlogère
Enseignement de la théorie
d'horlogerie
Conduite de travaux de certificats
Suivi d'un service après-vente

Compétences requises en

Montres compliquées
Pendulerie
Théorie d'horlogerie
Pratique du pivotage et du réglage
Service après-vente pour montres
mécaniques et électroniques

Titres requis

Diplôme de technicien ET ou
maîtrise fédérale (formation de
base 4 ans d'horloger)
Titre pédagogique (possibilité
d'acquiescer le titre en cours
d'emploi)

Entrée en fonction

1^{er} février 2001 ou à convenir

Obligations et traitement

Légaux

Renseignements

S'adresser à
Monsieur Gérard Triponez,
directeur de l'Ecole technique,
téléphone 032/930.32.32

Offres de service

A envoyer jusqu'au
26 janvier 2001
à la direction générale du CIFOM,
rue de la Serre 62,
2300 La Chaux-de-Fonds,
en joignant un curriculum vitae,
la copie des diplômes obtenus
ainsi que les documents d'usage.

Le poste est ouvert indifféremment aux femmes et aux hommes.

132-086941/DUO



Rue du Temple 29 - 2400 Le Locle

**Femme
de chambre
expérimentée
à mi-temps**

Libre tout de suite.
Sans permis s'abstenir.
Tél. 032/932 21 00

132-086849



CONFISERIE - TEA-ROOM

Rue Neuve 7 - 2300 La Chaux-de-Fonds
www.confiserie/mirabeau.ch

cherche

une jeune serveuse

Sans permis s'abstenir.

Vous êtes motivée et consciencieuse.
Vous recherchez un emploi à temps
complet, alors, contactez-nous
au 032/968 79 50.

132-086801



cherche sommelier(ère)

2 jours de congé (y.c. dimanche).
Salaire intéressant.
Entrée tout de suite ou à convenir.
Tél. 032/913 94 33 ou 078/673 52 53

132-086814

L'annonce,
reflet vivant
du marché

L'EXPRESS



Pour notre service Publicité/Marketing, nous cherchons **au plus vite** un/e

**graphiste/polygraphe/
typographe expérimenté/e**

Ce poste exigeant comporte les tâches principales suivantes,
en noir/blanc et en quadrichromie:

- la création d'annonces;
- le développement de suppléments thématiques pour nos quotidiens L'Express et L'Impartial;
- la conception des supports de communication pour l'entreprise en général (imprimés, articles publicitaires, stands d'exposition, etc.).

Nous demandons:

- plusieurs années d'expérience dans le domaine des arts graphiques et/ou de l'édition;
- parfaite maîtrise des logiciels QuarkXpress 4, Adobe Illustrator 8 et Adobe Photoshop 5;
- créativité et indépendance;
- esprit d'ouverture et aptitude confirmée à collaborer avec des interlocuteurs de services divers;
- grande disponibilité et beaucoup de souplesse.

Nous offrons:

- un travail intéressant et varié et un équipement moderne de travail;
- un salaire en rapport avec les compétences requises;
- les avantages sociaux d'une grande entreprise.

Lieu de travail: Neuchâtel, rue de la Pierre-à-Mazel 39.

Les dossiers de candidature **complets** (lettre de motivation, curriculum vitae, copies de certificats, prétentions de salaire, photographie, etc.) doivent être adressés à:



Société
Neuchâteloise
de Presse SA

Service du personnel «Offre d'emploi»
Case postale 561, 2001 Neuchâtel

Des renseignements complémentaires peuvent être obtenus auprès de
M. Raymond Aebly, responsable du service de publicité/marketing
au N° 032/723 53 76.

028-289858



Pour la réalisation d'un ambitieux projet technologique d'envergure mondiale, Holtronic, inventeur et leader de la technologie de pointe en lithographie holographique souhaite obtenir le concours d'ingénieurs et techniciens talentueux dans les domaines suivants:

ingénieur(e) en optique

avec de bonnes connaissances en optique géométrique, en interférométrie et systèmes de mesures optiques pour le positionnement de haute précision, de l'expérience des systèmes d'alignements, de vision et d'acquisition d'image;

**ingénieur(e) en électronique
EPF/ETS**

intéressé(e) au développement de modules électroniques pour la mesure et l'asservissement industriel et expériences pratiques en «electronic engineering» (système analogique ou digital);

ingénieur(e) en mécanique

spécialiste en construction mécanique de précision, en automatisme et en vibrations avec connaissances d'Autocad et d'un logiciel de CAO 3 D.

**technicien(ne)
en électrotechnique ET**

ayant une bonne expérience du câblage de machine, une aptitude à assumer la maintenance d'installations et d'équipements divers et si possible la connaissance Autocad LT.

Nous recherchons des candidats consciencieux et méthodiques, ayant quelques années d'expérience industrielle et de bonnes connaissances linguistiques afin d'être le mieux intégrés au sein d'un groupe international de premier plan.

Salaire très motivant avec «stock options».

Si vous désirez nous joindre, veuillez envoyer votre CV, lettre de motivation manuscrite et références à:

Champs-Montants 12b
2074 Marin
Fax: +41 (032) 7536501
emploi@holtronic.com

28-2897714x4

**Atelier de petite mécanique cherche
mécanicien
de précision**

Habile et consciencieux.
Travail varié, pas de série. Pour entrée
immédiate ou à convenir.
Tél. 032/926 49 95.

132-086891

Entreprise en pleine expansion
cherche d'**URGENCE**
PERSONNES
habiles, consciencieuses
et motivées

Formation assurée par nos soins.
Entrée immédiate ou à convenir.
Tél. 032/913 17 66.

132-086965/DUO



recherche

sommelière

Engagement tout de suite.
Sans permis s'abstenir.
Salaire selon compétences.

Téléphoner pour prendre
rendez-vous au **032/932 21 00**
Henry-Grandjean 1 - Le Locle

132-086421

**ENTREPRISE DE
PLÂTRERIE - PEINTURE**
Sylvio Filippini

cherche pour place fixe

**PEINTRES
QUALIFIÉS**

et

AIDES-PEINTRES

Faire offre avec les documents usuels
à:

Sylvio Filippini, route de France 9
2345 Les Breuleux
Tél. 032/954 13 37 ou 079/448 96 46.

014-054821

Imagine: travailler avec beaucoup de plaisir!

- Tu es exigeante, ambitieuse et tu as besoin d'agir
- Ton travail te fait plaisir
- Il y a toujours une solution à tout
- Tu arrives toujours à sourire, même dans les situations difficiles, car l'esprit d'équipe est toujours présent
- Chacun connaît bien ses qualités et le but de grandir ensemble
- Une bonne ambiance et un enthousiasme pour la mode sont toujours contagieux.

Ton employeur à l'avenir: VERO MODA

Une maison jeune et à la mode avec une situation en pleine expansion; une entreprise qui fait toujours confiance à ses employées.

Tu te sens prête et tu as envie de nous soutenir? Pour nos boutiques nous cherchons des collaboratrices de vente, temps plein et partiel.

Genève

Rue de Rive 15

Alors, adresse-nous ton dossier:

VERO MODA

à l'att. Mme Joëlle Berset
Rue de Rive 15
CH - 1204 Genève

La Chaux-de-Fonds

Av. Léopold-Robert 52

Alors, adresse-nous ton dossier:

VERO MODA

à l'att. Mme A. Concordia
Av. Léopold-Robert 52
CH - 2300 La Chaux-de-Fonds

Lausanne

Rue de Bourg No. 9 et
Rue Haldimand 12

Alors, adresse-nous ton dossier:

VERO MODA Personalabteilung
Postfach 872, CH - 8025 Zürich
Tel. 01/262 66 15,
E-Mail: lbetschari@veromoda.ch

041-507620

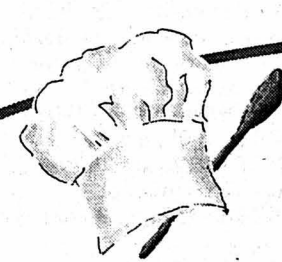

Oswald

BONNE CUISINE

Nous sommes une entreprise dynamique et ayant du succès qui est connue pour ses produits alimentaires de haute qualité. Afin de renforcer notre équipe de conseiller externe dans la région de La Chaux-de-Fonds, nous sommes à la recherche d'une/un

**Collaboratrice/collaborateur
Conseil et Vente**

(débutant aussi accepté). La recherche de nouveaux clients et la satisfaction de la clientèle existante font partie de vos points forts. C'est avec enthousiasme que vous transmettez vos connaissances culinaires et vos expériences afin de développer les ventes de nos produits appréciés tels que bouillons, sauces, condiments, etc... auprès de la clientèle privée.

Votre Profil:

- Aime les contacts
- Esprit d'entrepreneur et d'indépendance
- Bonne humeur
- Désir de développement
- Connaissance de la vente à domicile serait un atout

Nous vous offrons:

- Formation adéquate sur nos produits et à la vente à domicile.
- Soutien et coaching par votre responsable régional.
- Rémunération basée sur la performance.
- Région de vente réservée avec clientèle existante.

Nous nous réjouissons de réceptionner votre dossier de candidature accompagné des copies de certificats ainsi qu'une photo à l'adresse suivante:

Oswald AG, Christoph Häfliger, Hinterbergstrasse 30, 6312 Steinhausen, Tel. 041/749'92'90,
E-Mail christoph.haefliger@eu.bestfoods.com

197-784812

PME des Montagnes neuchâteloises active dans l'électronique et l'informatique cherche:

**Sous-traitance, SAV,
maintenance**

liées à ses activités.

**Infrastructure et compétences
à disposition.**

Nous contacter sous chiffres
L 132-86854 à Publicitas S.A.,
case postale 2054,
2302 La Chaux-de-Fonds.

132-086854/DUO

Service des abonnements de L'Impartial: 032/911 23 11

TSR 0

7.00 Minizap 7868909 7.55 Teletubbies 4652314 8.20 Quel temps fait-il? 3657744 8.35 Top Models 1866763 9.00 La beauté sur la terre. Film 319893 10.30 Euronews 4751096 10.45 Les feux de l'amour 9508589 11.30 Chasse gardée 2030251 12.15 Frasier 92589184

20.50

Traque sur Internet
 Film de Irwin Winkler, avec Sandra Bullock, Jeremy Northam

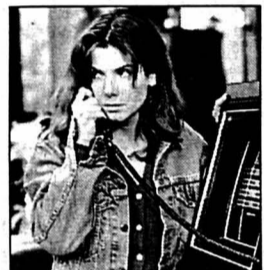

En vacances, une informaticienne est séduite par un certain Jack. Mais ce dernier ne cherche en fait qu'à lui dérober une disquette remise par un client récemment décédé...

22.45 François Silvant 4368110
 0.30 Demain à la Une 8206511
 0.35 La malédiction 4158820
 2.10 C'est mon choix 1360559
 3.00 TJ Soir 2337191
 3.30 Tout en région 4272511
 3.55 C'est la vie 45500356

TSR 0

7.00 Euronews 17747305 8.00 Questions pour un champion 95794560 8.25 Quel temps fait-il? 56144589 9.00 Euronews 95781096 9.20 Viva 8383541 10.35 Racines 79306003 10.55 Ski alpin: Descente dames 73437314 12.00 Euronews 36793831

20.25

Planète nature
 Film de Antoine de Maximy

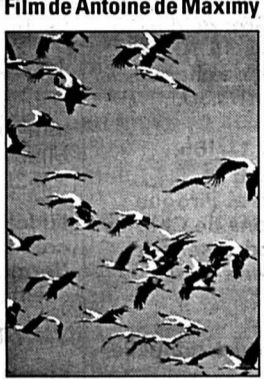

Voyage d'automne, la migration des cigognes
 Le parcours de la cigogne durant sa migration est particulièrement étonnant. Au cours de son périple de plusieurs milliers de kilomètres, elle traverse des régions très variées...

21.20 Hommage à David de Pury 80982560
 22.05 Confidential 95875676
 23.00 TJ Soir/Météo 77103251
 23.35 Tout sport 35094657
 23.40 Fête de famille Film 34740034
 1.20 Zig Zag Café (R) 33621232
 2.05 TextVision 24689329

TF1 France 1

6.40 Info 54719096 6.50 Jeunesse. Salut les toons 84165657 9.03 Météo 385036522 9.05 Elle et lui 15309164 11.20 Dallas 84894812 12.10 Tac O Tac TV 87548473

20.55

Divertissement
 Les enfants de la télé
 Spécial «La vérité si je mens II»
 Présenté par Arthur et Pierre Tchernia



Avec: Bruno Solo, Gilbert Meki, José Garcia, Richard Anconina, Aure Atika, Daniel Prévost, Gad Elmaleh, Amira Casar

23.05 Sans aucun doute 73154386
 0.50 Les coups d'humour 54309416
 1.25 Exklusif 93245961
 1.55 TF1 nuit - Météo 87599042
 2.10 Notre XXe siècle 24088164 3.05 Reportages: Dons d'organes... actes d'amour 49683560 3.35 Très chaste 57218893 4.25 Musique 26020096 4.55 Histoires naturelles 45443367

2 France 2

6.00 Les Z'Amours 12240199 6.30 Télématin 47508035 8.35 Des jours et des vies 68982454 9.00 Amour, gloire et beauté 85054928 9.25 C'est au programme 17799909 11.05 Flash info 92783560 11.10 Motus 42947522 11.45 Les Z'Amours 42967386 12.20 Pyramide 87526251

20.55

Boulevard du palais
 Série avec Anne Richard, Jean-François Balmer

La jeune fille et la mort
 Dès son arrivée à Paris, une jeune juge est mise à l'épreuve, notamment par le crime sordide d'un médecin et une affaire de rétrovisionnisme qui fait ressurgir un passé douloureux...

22.30 Un livre 80416763
 22.35 Bouche à oreille 15742386
 22.40 Bouillon de culture 93344639
 0.00 Journal/Météo 80264771
 0.20 Passion Dakar 15336868
 0.45 Plateau 13394763 0.50 Histoires courtes: J-B Pouy-Un pavé dans le portrait 44655522 1.15 Mezzo l'Info 63228706 1.30 Envoyé spécial (R) 17953473 3.30 Programmes Art 46447270 4.45 Pyramides 63107947 5.15 Les routiers 49440928

3 France 3

6.00 Euronews 27336928 6.40 MNK 26307034 8.45 Un jour en France 79929305 10.00 La clinique de la Forêt Noire 17375218 10.45 L'île fantastique: Un amour de jeunesse - La fontaine de jouvence 27584183 11.40 Bon appétit, bien sûr 58531299

21.45

Thalassa
 Magazine de la mer proposé par Georges Pernoud

Le mystère de Vankoro
 Louis XVI, à la veille de monter sur l'échafaud, posait la question: «A-t-on des nouvelles de Monsieur de Laperouse?». Ce soir, un début de réponse.



21.50 Faut pas rêver
 Russie: Les volcans du Kamtchatka; France: L'impératrice aux oiseaux; Espagne: La pierre en héritage 84487251
 22.50 Météo/Soir 3 85311522
 23.15 On ne peut pas plaire à tout le monde 36481367
 0.55 Génération Albatour 45679481
 2.40 C'est mon choix 62807481
 3.35 Nocturnales 58596139

5 La Cinquième

6.45 Cellulo 16094299 7.10 Debut les zouzous 91117096 8.15 Le journal de l'histoire 28005947 9.00 Les écrans du savoir 88357928 10.00 Ripostes 90002251 10.55 Les dessous de la Terre 42439034 11.20 Le monde des animaux: Vivre dans la ligne de feu 70476725 11.50 Chemins de France 65581164 12.20 Cellulo 64379134 12.50 Les Seychelles 87577812 13.45 Le journal de la santé 64606947 14.05 Lorsque le monde parlait arabe 21475541 14.35 Tout ce que vos enfants ont toujours voulu savoir sur le sexe sans jamais oser vous le demander 28574473 15.30 Entretien 82613473 16.00 Les grandes manœuvres 82614102 16.30 Les écrans du savoir 18314299 17.35 100% Questions 61488454 18.05 Le monde des animaux: Un langage pour les dauphins 58161522 18.35 Le journal de la santé 91014657 18.55 Météo 13697251

arte

19.00 Tracks 812270
 19.50 ARTE info 661102
 20.15 Animaux de contrebande 316831
 20.45 515270

20.45

Racket au restaurant
 Téléfilm de Dominik Graff, avec Dieter Pfaff, Benno Führmann



Le commissaire est un flic allemand tout en rondes. Une bande de petites frappes veut gâcher ses repas, dans son restaurant préféré...

22.20 Bodyguard de Raphaël 9920454
 Les gardiens de musée
 23.20 Tang le Onzième
 Film de Dai Si Jie 2031744
 0.55 Le dessous des cartes (R) 4818597
 1.05 Max Linder (R) 3188874
 2.20 L'étroit mousquetaire (R) 20215690

6 M 6

6.00 M comme musique 26455522 7.00 Morning Live 26532251 9.05 M6 boutique 62383893 9.35 M comme musique 35086589 11.54 Six minutes Midi / Météo 490068928 12.05 La vie de famille 23015218

20.50

Le 10e Royaume (4/5)
 Téléfilm de David Carson et Herbert Wise, avec Kimberly Williams, John Larroquette



Le roi des Trolls est devenu incontrôlable, ses troupes ont envahi le 4e Royaume. La Reine veut prendre sa revanche et placer son faux prince sur le trône...

22.20 Sliders: les mondes parallèles 26489812
 Deux épisodes
 0.10 Brooklyn South 48067597
 1.00 M comme Musique 19084386 3.00 Simple Minds 26235096 4.30 Jazz 6 78810638 5.20 E = M6 76604657 5.45 M comme Musique 55836367

TV 5 Europe

8.00 Journal canadien 91254812 8.30 Fête des bébés 56246560 9.00 Infos 46768015 9.05 Zig Zag Café 34531812 10.00 Journal 60224743 10.15 Fiction société: Police judiciaire 65594763 12.00 Infos 95040015 12.05 100% Questions 13092522 12.30 Journal France 3 94892299 13.00 Infos 67054152 13.05 Passe-moi les jumelles 56625367 14.00 Journal 70075855 14.15 Police judiciaire 81270812 16.00 Journal 39992725 16.15 Le journal de l'éco 13345251 16.20 L'invité 21220034 16.30 Les carnets du boursingueur 7448386 17.00 Infos 78239880 17.05 Pyramide 45606947 17.30 Questions pour un champion 74442102 18.00 Journal 53742283 18.15 Fiction: Police judiciaire 90825522 20.00 Journal belge 89805763 20.30 Journal France 2 89804034 21.00 Infos 24295812 21.05 Fiction canadienne: Juliette Pomerleau (9/7) 53298928 22.00 Journal 22501725 22.15 Divertissement France 2 74901183 0.30 Journal suisse 32974752 1.05 Soir 3 67667416 1.30 Des racines et des ailes 1080542 3.00 Infos 69275481 3.05 Fiction canadienne: Juliette Pomerleau (9/7) 70615110

Eurosport

7.00 Sport matin 9288102 8.30 Paris - Dakar 2001 62727090 9.00 Biathlon 166096 10.30 Luge 647034 11.00 Ski 537560 12.30 Tennis 1630560 14.15 Biathlon 4660183 15.45 Tennis. Demi-finales 5923928 16.30 Ski. Descente dames 460947 17.30 Luge. 1e manche 446367 18.30 Biathlon. 10 km sprint messieurs 440183 19.30 Luge 23473 20.30 Tournoi de Maspalomas 124270 22.30 Rallye. Paris - Dakar 2001 744386 23.00 Score express 149909 23.15 Football 5549980 1.15 Score express 21089503

ShowView
 Une fois les indicatifs des canaux ShowView introduits dans votre vidéo, il vous suffira de taper le code ShowView accolé à l'émission que vous souhaitez enregistrer pour programmer votre vidéo. Le journal décline toute responsabilité quant aux éventuelles erreurs dues au fournisseur. Pour plus d'informations, prenez contact avec le spécialiste qui vous a vendu votre appareil.
 ShowView™. Copyright (1997) Gemstar Development Corporation

Canal +

6.45 Teletubbies 47998893 7.15 Nulle part ailleurs 13005928 8.30 Retour en force. Film 53692928 10.00 New neighbors 9046783 10.10 L'appartement 7762247 10.35 Un hiver au bout du monde. Film 54494947 12.25 Les titres du journal 79976183 12.30 Nulle part ailleurs 10098251 13.45 Jack Frost. Film 65121947 15.20 Dream Kitchen 11161096 15.30 Shakespeare in love. Film 64113742 17.30 Mickro ciné 12627183 18.00 Chris Colorado 12628812 18.30 Nulle part ailleurs 71661034 20.35 Allons au cinéma ce week-end 27776980 21.00 Soirée en moives 59554416 21.05 Elle est trop bien. Film 57324473 22.40 The faculty. Film 84894541 0.25 College attitude. Film 92543619 2.15 Les maîtres pièges Kolobos. Film 43110961 3.35 Echo 21506706 3.50 In que we were strangers. Film 65820787 5.25 Ils ont trouvé leur vie. Doc. 87560416 5.55 Un étrange voyage. Film 31077400

RTL 9

Pas d'émission le matin 12.00 Les nouvelles filles d'à côté 98474299 12.25 Ciné-Files 67049541 12.35 Robocop 85150831 13.20 Un cas pour deux 78678706 14.25 Le Renard 85797305 16.30 Papa bricole 61003251 17.00 Shérif, fais-moi peur! 48330763 17.50 Des jours et des vies 46252676 18.15 Top models 67925164 18.40 Robocop 10012580 19.25 Zorro 35197560 19.55 La vie de famille 44910962 20.45 Amours à hauts risques. Film de Robert Iscove, avec Tim Matheson, Tracy Pollan 10397270 22.20 Stars boulevard 15156744 22.30 Les chevauchées amoureuses de Zorro. Film érotique 45403096 0.05 Un cas pour deux 98049446

Monte Carlo

9.50 Jinny de mes rêves 96383270 10.20 Sud 79067102 11.40 Sacrée famille 65972947 12.05 Mister T 40008831 12.35 Récré Kids 90220909 14.30 Boléro 49748102 15.25 Images du sud 37534096 15.40 Voyages gourmets 61019473 16.05 Vie nocturne 91889562 16.30 Street justice 81968034 17.10 Jinny de mes rêves 21781522 17.40 Mister T 84643015 18.05 Une maman formidable 63347980 18.30 Les secrets des serpents 28374638 19.00 La panthère rose 26907386 19.10 Infos 23366473 19.35 Murder Call, fréquence crime. 55271676 20.25 La panthère rose 29006299 20.35 Pendant la pub 22997893 20.55 Echec et meurtre. Film de Mark Cullingham, avec Corbin Bernsen, Amanda Pays, John Glover 20259831 22.35 H2O 29278763 23.05 OM Magazine 80605218 23.15 Les contes d'Avonlea 12418744 0.10 Missions secrètes pour espions 27017868

Planète

6.25 Theresienstadt ressemble à une station thermique 59303928 7.15 Les couilluses du Royal Opera de Londres 23903560 8.10 Mais une autre version 47541482 9.35 L'Arche, 2000 ans après 38647313 10.40 Le dernier Shah d'Iran 94288690 11.40 Voyage en Antarctique (4/6) 24856694 12.10 Les murs et la parole 46061176 13.50 Glazol, le mythe du logis 92527690 14.15 La guerre des sexes 12413874 15.10 Enquêtes médico-légales 48235135 15.40 La colonne de feu... 20592428 16.35 Les dinosaures 22608597 17.30 André Suarès 40043969 18.20 Cinq colonnes à la une 40559077 19.15 Iggy Pop 29325503 20.05 7 jours sur Planète 44800313 20.30 L'œil au dessus du puit 85063313 22.05

SF 1

Adieu monde ou l'histoire de Pierre et Claire 51790868 22.15 Fausto Coppi, héros italiens 16808416 23.30 Esprit des peuples premiers 83349077 23.55 Histoires oubliées de l'aviation 27673752 0.50 Hamsa, la rage au ventre 86905511

TSI

7.00 Euronews 10.20 Textvision 10.30 Mi ritorna in mente 11.15 Guadalupe 12.00 Quel tesoro di Raymond 12.30 Telegiornale/Meteo 12.45 Verso l'una in compagnia 13.20 Cuore selvaggio 14.05 2 passate 14.15 La signora in giallo 15.05 3 passi 16.00 Telegiornale 16.05 4 passi 17.15 100% in compagnia 18.00 Telegiornale 18.10 100% compagnia 8.50 Oggi sport 19.00 Il Regionale 19.30 Il Quotidiano 20.40 Telegiornale/Meteo 20.40 Sergio Colmes indaga. L'eredità di Giovanna 21.55 Morte apparente. Film 23.25 Telegiornale 23.45 Martha da lagere. Film 1.10 Textvision

ARD

9.05 Die glückliche Familie 9.55 Wetterschau 10.03 Kein schöner Land 10.45 Ski alpin

ZDF

9.00 Tagesschau 9.05 Volle Kanne, Susanne 10.03 Hotel Paradies 10.50 Wir vier 11.35 Geniessen auf gut Deutsch 12.00 Tagesschau 12.15 Drehscheibe Deutschland 13.00 Tagesschau 13.00 Mittagmagazin Heute - in Deutschland 14.00 Biathlon 16.00 Heute 16.15 Risiko 17.00 Heute-Wetter 17.15 Hallo Deutschland 17.45 Heute heute 18.00 Schlosshotel Orth 19.00 Heute 19.20 Wetter 19.25 Tierarzt Dr Engel 20.15 Siska 21.15 Die ZDF-Reportage 21.45 Heute-Journal 22.15 Aspekte 22.45 Für alle Fälle Fitz 0.00 Heute nacht 0.15 Die letzte Brücke. Kriegsfilm 1.55 Wiederholungen

SWF

12.00 Schätze der Welt 12.15 Ard Buffet 13.00 Nano 13.30 Der Tanz der Sifakas 14.03 Die Sendung mit der Maus 14.30 Käpt'n-Blaubär-Club 15.00 Tagesschau 15.15 Teletour 16.00 Aktuell 16.05 Kaffee oder Tee 18.05 Hierzuland 18.15 Himmel und Erd 18.44 Dreh ins Glück 18.50 Treffpunkt 19.20 Landesschau 19.45 Aktuell 20.00 Tagesschau 20.15 Abenteuer Wildnis 16.00 Fabrix 16.30 Alfreddissimo! 17.00 Tagesschau 17.15 Brisant 17.43 Regionale Information 17.55 Verbotene Liebe 18.25 Marienhof 18.54 Herzblatt 19.49 Wetter 19.56 Börse 20.00 Tagesschau 20.15 Grand Prix der guten Laune 21.45 Exklusiv 22.15 Bericht aus Berlin 22.45 Die schönste Sache der Welt 23.15 Tatort 0.45 Nachtmagazin 1.05 Flitterwochen in den Tod. Thriller 2.25 Tagesschau 2.30 Herzm in Zwiespalt. Melodrama

SWF

12.00 Buffet 13.00 Mittagmagazin 14.03 Wunschbox 15.00 Tagesschau 15.15 Abenteuer Wildnis 16.00 Fabrix 16.30 Alfreddissimo! 17.00 Tagesschau 17.15 Brisant 17.43 Regionale Information 17.55 Verbotene Liebe 18.25 Marienhof 18.54 Herzblatt 19.49 Wetter 19.56 Börse 20.00 Tagesschau 20.15 Grand Prix der guten Laune 21.45 Exklusiv 22.15 Bericht aus Berlin 22.45 Die schönste Sache der Welt 23.15 Tatort 0.45 Nachtmagazin 1.05 Flitterwochen in den Tod. Thriller 2.25 Tagesschau 2.30 Herzm in Zwiespalt. Melodrama

RTL D

7.00 Unter uns 7.30 Gute Zeiten, schlechte Zeiten 8.00 Hör mal, wer da hämmert! 9.00 Punkt 9.30 Dr Stefan Frank 10.30 OP ruft Dr Bruckner 11.30 Familien duell 12.00 Punkt 12 13.00 Die Oliver Geissen Show 14.00 Bärbel Schäfer 15.00 Hans Meiser 16.00 Hör mal, wer da hämmert! 17.00 Der Frisör 17.30 Unter Uns 18.00 Guten Abend 18.30 Exklusiv 18.45 Aktuell 19.10 Explosiv 19.40 Gute Zeiten, schlechte Zeiten 20.15 Wer wird Millionär? 21.15 Die Camper 21.45 Ritas Welt 22.15 Life! - Die Lust zu leben 23.15 Höllische Nachbarn 0.00 Nachtjournal 0.30 Susan 1.00 Living Single 1.30 Carol lässt nicht locker! 2.00 Die Camper 2.30 Ritas Welt 2.50 Nachtjournal 3.20 Stern TV 4.50 Höllische Nachbarn 5.20 Zeichentrickserie

SAT 1

9.00 Jake und McCabe 10.00 Hallo, Onkel Doc! 11.00 Franklin 12.00 Vera am Mittag 13.00 Britt 14.00 Peter Imhof 15.00 Richterin Barbara Salech 16.00 Chicago hope 17.00 Jeder gegen jeden 17.30 17.30 18.00 Die Quiz Show 18.30 1 x tag! 19.00 Blitz 19.40 The Movie-Club 19.55 Täglich ran 20.15 Das Mädchen Rosemarie 23.00 Die Hure. Drama 0.20 The Movie-Club 0.35 Die Harald-Schmidt Show 1.35 Becker 2.05 Alpha team - Die Lebensretter im OP 2.55 Wiederholungen

Cartoon

6.00-20.45 Dessins animés

TCM

Star du mois: Elizabeth Taylor 20.45 La chatte sur un toit brûlant. De Richard Brooks, avec Elizabeth Taylor, Paul Newman (1958) 22.40 Le père de la mariée. De Vicente Minelli, avec Elizabeth Taylor, Spencer Tracy 0.15 Superman II. De Richard Lester, avec Christopher Reeve, G. Hackman 2.30 Le mercenaire. D'Etienne Périer avec S. Granger, S. Koscinia (1962) 4.10 Le défi de Robin des Bois. De M.C. Pennington-Richards, avec B. Ingham, J. Hayter (1968)

RAI 1

6.00 Euronews 6.30 Tg 1 6.45 Raiuno Mattina 7.00 Tg 1 7.30, 9.30 Tg 1 - Flash 10.10 Matlock 10.55 Cerimonia inaugurale dell'Anno Giudiziario 2001 12.30 Chetepoma 12.35 La signora in giallo 13.30 Telegiornale 14.00 Economia 14.05 Ritagliare 14.35 Ci vediamo su Raiuno 16.15 La vita in diretta 17.00 Tg 1 17.10 Che tempo fa 18.55 Quiz show 20.00 Telegiornale 20.35 Il fatto di Enzo Biagi 20.45 Dove ti porta il cuore La casa dei sogni. Film 22.55 Tg1 23.00 Frontière 23.50 Giorni d'Europa 0.10 Tg 1 notte 0.35 Stampa oggi - Che tempo fa 0.50 Rai educational-storia d'Italia del XX secolo 1.20 Sottovoce

RAI 2

7.00 Go Cart Mattina 9.30 Evisero infelici per sempre. Telefilm 9.55 Un mondo a colori 10.10 In viaggio con Sereno variabile 10.35 Medicina 33 10.55 Nonsolosioldi 11.05 Costume e società 11.15 Tg 2 - Mattina 11.30 Anteprema 1 Fatti Vostri 12.00 I Fatti Vostri Tg 2 - Giorno 13.30 Costume e Società 13.50 Salute 14.00 Affari di cuore 14.35 Al posto tuo 15.30 In viaggio con Sereno variabile 16.00

Cinque

6.00 Tg 5 - Prima pagina 8.00 Tg 5 - Mattina 8.45 La casa dell'anima 9.00 La casa nella prateria 10.00 Maurizio Costanzo Show 11.30 Ultimo dal cielo. Telefilm 12.30 L'album del Grande fratello 13.00 Tg 5 13.40 Beautiful 14.10 Cento vetrine 14.40 Uomini e donne 16.00 Los Angeles. Tempesta di ghiaccio 17.55 Verissimo 18.40 Passaparola 20.00 Tg 5 20.30 Striscia la notizia La voce dell'imprudenza 21.00 Paperissima 22.50 Finche c'è Ditta c'è speranza 23.20 Maurizio Costanzo Show 1.00 Tg 5 Notte 1.30 Striscia la notizia La voce dell'imprudenza 2.00 La casa dell'anima (R) 2.20 Verissimo (R)

RTVE

6.30 Gente 7.30 Telediaro matinal 9.00 Los desayunos de TVE 10.00 La aventura del saber 11.15 Saber vivir 12.30 Espana de cerca 13.00 Telediaro internacional 13.30 Cultura con 14.00 Saber y ganar 14.30 Corazón de otono 15.00 Telediaro 1 15.50 El tiempo 15.55 Pobre diablo 17.30 Barrio sesamo 18.00 Telediaro internacional 18.30 Negro sobre blanco 19.30 Enredate 20.00 Gente 21.00 Telediaro 2 21.45 El tiempo 21.50 Cruz y Raya 22.30 Espolito 0.30 Dias de cine 1.30 Polideportivo 2.00 Telediaro internacional 2.30 Futbol: campeonato nacional de liga 2e division B 4.00 Cuatro

RTP

7.00 24 Horas 7.35 Economia 7.45 Remate 8.00 Acontece 8.15 Andebol: Portugal vs Polonia 9.45 Zapping 10.45 Noticias 11.00 Praça de Alegria 13.30 Regioes 14.00 Jornal da Tarde 15.00 Em primeira Mao 16.30 Junior 17.30 O meu, o teu e o nosso 18.00 Reporter RTP 18.30 Noticias 19.00 Entrada

URGENCES

POLICE: 117.
URGENCES-SANTÉ ET AMBULANCE: 144.
FEU: 118.
INTOXICATION: 01 251 51 51.
LA MAIN TENDUE: 143.
VIOLENCES: Centre de consultations LAVI - aide aux victimes. 889 66 49 ou 919 66 52 ou La Main Tendue (143) ou la police (117). S.O.S. racket-violence, tél 079/270 92 06. Solidarité-Femmes, tél 968 60 10.
LA CHAUX-DE-FONDS. Pharmacie de service: de l'Hôtel-de-Ville, Léopold-Robert 7, jusqu'à 19h30 (en dehors de ces heures, 913 10 17). Permanence médicale et ophtalmologique: 913 10 17. Hôpital: 967 21 11. Clinique Lanixa: 910 04 00. Permanence gynécologique: 913 10 17. Dentiste de garde: 913 10 17.
LE LOCLE. Pharmacie de service: Mariotti, jusqu'à 20h (en dehors de ces heures, 931 10 17). Permanence médicale: 117 ou hôpital 933 61 11. Dentiste de garde: 931 10 17.
JURA BENOIS.
CORGÉMONT. Médecin: Dr Ennio Salomoni 489 17 66 ou Dr Brechbühler 489 11 67.
COURTELARY. Médecin: Dr Bernacki-Dzewiecka, 944 11 42 ou Dr Ruchonnet 944 10 10.
SAINT-IMIER. Pharmacie de service: renseignements au 111. Médecin de service: 079 240 55 45 (24h/24h). Urgence et ambulance: 942 23 60. Hôpital: 942 24 22.
SONCEBOZ. Médecin: Dr Ivano Salomoni, 489 24 24.
TRAMELAN. Pharmacie: Schneberger, 487 42 48 ou von der Weid, 487 40 30. Médecin: Dr Graden, 487 51 51, Dr Meyer 487 40 28 ou Dr Geering, 487 45 45.
JURA - LES BREULEUX. Médecin: Dr Tettamanti 954 17 54.
LE NOIRMONT. Pharmacie: Saint-Hubert, 953 12 01. Médecin: Dr Bosson, 953 15 15.
SAIGNELÉGIÉ. Pharmacie: des Franches-Montagnes, 951 12 03. Médecin: Dr Rossel 951 12 84, Dr Meyrat, 951 22 33, Dr Anker 951 22 88 ou Dr Kovats, 951 15 50. Ambulance: 144. Hôpital: 952 12 12.
NEUCHÂTEL. Pharmacie de service: Espace-Santé pharmacie Coop (Serrrières), rue des Battieux, 8-20h (en dehors de ces heures, le n° 722 22 22 renseigné). Médecin de garde: 722 22 22. Dentiste de garde: 722 22 22. Permanence ophtalmologique: 722 22 22. Hôpitaux: Cadolles (poli-clinique médicale et chirurgicale) 722 91 11, Pourtalès (poli-clinique chirurgicale, pédiatrique et gynécologique) 727 11 11, Providence 720 31 11.
DISTRICT DE BOUDRY. Pharmacie de garde: pour les urgences et l'ouverture de la pharmacie de garde, le n° gratuit 0800 832 800 renseigne. Les dimanches et jours fériés, la pharmacie de garde est ouverte de 11h à 12h et de 18h à 18h30. Médecin de garde de la Basse-Areuse: 079/387 21 00. Médecin de garde de la Côte neuchâteloise: 730 16 30. Médecin de garde région Bevaix-Béroche: 835 14 35. Dentiste de garde: 722 22 22. Hôpital de la Béroche: 836 42 42.
ENTRE-DEUX-LACS. Pharmacie du Landeron 752 35 35 (le soir uniquement sur appel téléphonique). Permanence médicale: votre médecin habituel.
DISTRICT DU VAL-DE-RUZ. Médecin de garde: du lu au sa de 18h à 8h, Dr J. Raetz, Cernier, 853 21 24. Dentiste de garde: 722 22 22. Pharmacie de service: la police renseigne au 888 90 00. Permanence médicale: votre médecin habituel ou hôpital de Landeueux 854 45 45.
DISTRICT DU VAL-DE-TRAVERS. Pharmacie de garde: 888 90 00. Hôpital et maternité, Couvet: 864 64 64. Urgences-santé et ambulance: 144. Médecin de garde: 888 90 00. Permanence médicale: votre médecin habituel.
SUD DU LAC.
HAUT ET BAS-VULLY. Médecin de garde: 026 670 32 00. Ambulance: 026 670 25 25.
AVENCHES. Service du feu: 117 ou 026 675 12 21.
VÉTÉRINAIRE DE GARDE: le téléphone de votre vétérinaire renseigne.
Toutes les autres informations pratiques, non ponctuelles, sont publiées au début de chaque mois (sur une page à conserver).

AUJOUR-D'HUI

LA CHAUX-DE-FONDS
Halle aux Enchères: 20h, musique et peinture, vernissage de plusieurs œuvres de Pierre Schneberger avec le NEC, Nouvel Ensemble Contemporain.
SAINT-IMIER
Salle de spectacle: 20h30, spectacle Saintimania: 23h, bal avec l'orchestre Zmoos.
NEUCHÂTEL
Patinoires du Littoral: (intérieur) 9-11h45/13h45-15h45/20-22h; (extérieur) 9-11h45/13h45-16h15.
A la rue de la Coquemène, 1 (Serrrières): dès 19h30, Nouvel-An russe. Musique, danses, spécialités sibériennes.
Eglise Notre-Dame (église rouge): 20h, messe «L'homme armé», de Guillaume Dufay, par l'Ensemble Flores Harmonici. Concert médiéval.
Théâtre du Passage (petite salle): 20h30, «Les tribus modernes», théâtre musical par la Compagnie de l'Ceillade.
Théâtre du Pommier: 20h30, «Les combustibles», d'Amélie Nothomb, par la Troupe A3.
L'Interlope: dès 21h, Trio Colin Vallon.
La Case à chocs: 22h15, Les Boukakes (Groove Oriental/France, Algérie, Maroc).
BOUDRY
La Passade: 20h30, «L'amuse-gueule», une pièce de Gérard Lauzier, par les Amis de la Scène.
COLOMBIER
Grande salle: 20h, «La bohème», opéra de Puccini, avec piano, par la troupe de l'Avant-Scène Opéra.
COUVET
Salle Grise de l'Hôtel-de-Ville: 20h, connaissance du monde: «Californie, Etats-Unis-Mexique», film et conférence de Marc Poiré.
LE LANDERON
Salle du Château: 20h30, «Poussière sous le canapé», de Marc Frochoux, inspiré par un film d'Alfred Hitchcock, par la troupe Atrac.

CINÉMAS

Le programme des films diffusés dans les salles de La Chaux-de-Fonds figure dans la page des programmes TV.

NEUCHÂTEL
APOLLO 1, 2, 3 (710 10 33)
CHICKEN RUN. 16h-21h. Pour tous. 5me semaine. De N. Park et P. Lord.
VERCINGETORIX. 18h30. 12 ans. Avant-première. De J. Dorfmann.
À L'AUBE DU 6ÈME JOUR. Ve/sa noct. 23h15. 16 ans. 5me semaine. De R. Spottiswoode.
LE GRINCH. 15h30. Pour tous. 6me semaine. De R. Howard.
DOCTEUR T. & LES FEMMES. (17h45 VO st. fr/all.) - 20h30 - ve/sa aussi noct. 23h15. 12 ans. Première suisse. De R. Altman.
LE LIVRE DE LA JUNGLE. 15h30. Pour tous. 5me semaine. De W. Reitherman.
FITZCARRALDO. 17h30 (VO st. fr/all.). 12 ans. Cycle «Nouveaux mondes?». De W. Herzog.
SÉLON MATTHIEU. 20h45 (ve/sa aussi noct. 23h15). 12 ans. Première suisse. De X. Beauvois.
ARCADES (10 10 44)
INCASSABLE. 16h-18h15-20h45 (ve/sa aussi noct. 23h15). 16 ans. 3me semaine. De M. Night Shyamalan.
BIO (710 10 55)
LE PRINCE DU PACIFIQUE. 15h. 12 ans. 4me semaine. De A. Corneau.
VIRGIN SUICIDES. 18h15-20h30 (VO st. fr/all.). 16 ans. 2me semaine. De S. Coppola.
PALACE (710 10 66)
MON BEAU-PÈRE ET MOI. 15h-18h-20h30 (ve/sa aussi noct. 23h). 12 ans. 2me semaine. De J. Roach.
REX (710 10 77)
POKEMON 2. 16h15. Pour tous. 5me semaine. De M. Haigney.
AMERICAN PSYCHO. 18h15-20h45 (ve/sa aussi noct. 23h15). 18 ans. Première suisse. De M. Harron.
STUDIO (710 10 88)
BILLY ELLIOT. 15h - (18h VO st. fr/all.) - 20h30. 12 ans. Première suisse. De S. Daltry.

COUVET
COLISÉE (863 16 66)
INCASSABLE. Ve/sa 20h30, di 16h-20h30. 16 ans.
BÉVILARD
PALACE
LE GRINCH. Di 16h. Dès 10 ans. De R. Howard.
CHARLIE ET SES DRÔLES DE DAMES. Ve/sa/di 20h30. 12 ans. De J. McGinty Nichol.
LES BREULEUX
SAINT-IMIER
LUX
SNATCH. Ve/sa 20h30, di 20h (VO). 16 ans. De G. Ritchie.
LE NOIRMONT
CINÉLUCARNE (953 11 84)
IN THE MOOD FOR LOVE. Ve/di 20h30, sa 20h45 (VO). 16 ans. De W. Kar-Wai.
SAINT-IMIER
ESPACE NOIR (941 35 35)
 Relâche.
TAVANNES
CINÉMA ROYAL
URBAND LEGEND 2: COUP DE GRÂCE. Ve 20h30, sa 17h-21h, di 17h. 16 ans. De J. Ottman.
ÇA IRA MIEUX DEMAIN. Di 20h30. 12 ans. De J. Labruno.
TRAMELAN
CINÉMATOGRAPHE (487 45 61)
SHAFT. Ve 20h30, sa 21h, di 17h. 16 ans. De J. Singleton.
SAVING GRACE. Sa 18h, di 20h (VO). 14 ans. De N. Cole.
DINOSAURE. Sa/di 14h. 7 ans. De R. Zondag et E. Leighton.
Pour plus d'informations, voir notre page "Cinéma" publiée chaque vendredi.

EXPOS/DIVERS

LA CHAUX-DE-FONDS
Bibliothèque de la Ville. Edouard Urech, pasteur et illustrateur (1900-1984). Lu 14-20h, ma-ve 10-20h, sa 10-16h. Jusqu'à 3.2.
Bois du Petit-Château. Tous les jours de 8-19h (été) ou 17h (hiver). Vivarium: 9-12h/14-18h (été) ou 17h (hiver).
LES PONTS-DE-MARTEL
Fromagerie. Démonstration tous les jours, 8-12h/17-19h; fabrication 8-10h.
TRAMELAN
CIP. «Tibet - sur le toit du monde», photographies de Jean-Marie Jolidon. Lu-ve 8-18h, sa/di 14-17h. Prolongation jusqu'à 26.1.
NEUCHÂTEL
Bibliothèque publique et universitaire. «Navigateurs, explorateurs et aventuriers», grands livres de voyages maritimes de la Renaissance au XIXe siècle. Lu-ve 8-20h, sa 8-17h. Jusqu'à 31.3. «Manuscrits de Jean-Jacques Rousseau», me/sa 14-17h, ou sur rdv. 717 73 00.
Ecole-club Migros. «L'invité du Grizzly», photographies de Jean-Lou Zimmermann. Lu-je 8-20h30, ve 8-20h, sa 9-12h. Jusqu'à 24.2.
Espace des Solidarités (Pl. d'Armes 3). Yvan Barral. Lu-je 10-16h30. Jusqu'à 28.2. Tél 721 11 16.
Jardin botanique. Parc et serres ouverts tous les jours 9-18h. Serres fermées le lundi.
Piscines du Nid-du-Crô: fermé au public jusqu'à 21.1, pour les travaux annuels d'entretien des installations.
Villa Lardy/salle Aimé Montandon. Huiles, gravures encre de Chine. L'après-midi ma-ve 14-17h sur rdv pris au Musée d'art et d'histoire à Neuchâtel.
BEVAIX
Pavillon d'information A5, je 14h45-18h30.
FRESENS
Home Chantevent. Aquarelles de Gérard Donzé. Tous les jours 14-18h. Jusqu'à 21.2.
MARIN
Papillorama/Nocturama. Tous les jours 10-17h.
SAINT-AUBIN
Pavillon d'information A5, rue de la Poste, me 14h45-18h30.
SAINT-SULPICE
Vapeur Val-de-Travers. Visites du dépôt, tous les samedis 9-17h et sur demande, tél/fax 751 38 07.
TRAVERS
Mines d'asphalte de La Presta. Groupes: visites toute l'année, toute la journée sur rdv; rens. au 863 30 10. Individuels: di à 12h et 14h. Café des mines: di dès 11h. Tous les jours sur rdv. pour groupes dès 15 personnes.

VAUMARCUS
Artespace - Château. Fondation Marc Jurt, Centre de documentation sur l'estampe «Pas de semaine sans traces», Marc Jurt, gravures. Me-ve 14-17h, sa/di 11-17h et sur rdv 836 36 21.

MUSÉES

LA CHAUX-DE-FONDS
Musée des beaux-arts. Les collections permanentes: art neuchâtelois, suisse et international (19e et 20e siècles). Collection René et Madeleine Junod (Liotard, Constalbe, Delacroix, Van Gogh etc.). Ma-di 10-12h/14-17h. Dimanche matin entrée libre.
Musée d'histoire. Les collections permanentes. Ma-ve 14-17h, sa 14-18h, di 10-12h/14-18h. Dimanche matin entrée libre.
***Musée d'histoire naturelle*.** «Nature d'artistes, 3e...», jusqu'à 28.1. Les collections permanentes de faune régionale et africaine. Dioramas. Faune marine. Collection Boillat. Jeux. Ma-sa 14-17h, di 10-12h/14-17h. Entrée libre.

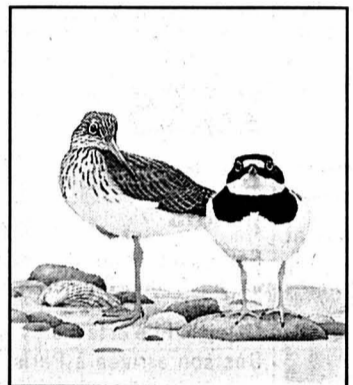

Musée international d'horlogerie. «Prix IFHH 2000», jusqu'à 21.1; «L'homme et le temps» histoire de la mesure du temps. Ma-di 10-12/14-17h.
Musée paysan et artisanal. «Froid dehors, chaud dedans - Suisses et Français face au froid de la haute chaîne jurassienne», jusqu'à 26.2.
«Crêches du monde», jusqu'à 15.1. Me-sa-di 14-17h. Dentelières au travail le premier dimanche du mois.

LE LOCLE
Musée des beaux-arts. «Akiko Sato, gravure, sculpture et dessin», jusqu'à 15.1. Et les collections permanentes. Ma-di 14-17h et sur rdv.
Musée d'horlogerie. Château des Monts. Dans un univers d'inventeurs et d'artistes découvrez le nouveau parcours à thèmes «Les temps du Temps». Ma-di 14-17h.
Moulins souterrains du Col-des-Roches. Individuels: ma-di 14-17h. A 14h15 et 15h45, un guide bilingue (fr/all) est à votre disposition pour vous faire découvrir la grotte. Groupes: sur rdv. 931 89 89. Jusqu'à 30.4. Visites également le lundi et en dehors de l'horaire.
LES GENEVEZ
Musée rural jurassien. Rens. 484 00 80, fax 484 00 81.

MOUTIER
Musée du tour automatique et d'histoire. Lu-ve 14-17h, ainsi que sur dem. tel/fax 493 68 47.
Musée jurassien des arts. Exposition de Noël des artistes jurassiens. Me 16-20h, je-di 14-18h. Jusqu'à 21.1.

MURIAUX
Musée de l'automobile. Sa/di 10-12h/13h30-18h. Fermé en semaine jusqu'à 31.3. Autres heures d'ouverture pour groupes sur dem. au 951 10 40.
PORRENTROY
Musée de l'Hôtel-Dieu. Fermé.

LA SAGNE
Musée régional. Maison communale. Chambre neuchâteloise, objets début de siècle, oiseaux et mammifères de la région. Premier dimanche du mois 13h30-17h.
SAINT-IMIER
Musée de minéraux (Passage Central 6). Visite sur demande, commentée et gratuite 941 16 02.
VILLERS-LE-LAC
Musée de la montre. Fermeture annuelle jusqu'à 14.2. Ouvert sur rdv. dès 10 personnes au 06 071 574 91 ou 03 816 819 90.

NEUCHÂTEL
Centre Dürrenmatt Neuchâtel. «Friedrich Dürrenmatt, écrivain et peintre». Me-di 11-17h. Visites guidées sur réservation. Jusqu'à 31.12.
Musée d'art et d'histoire. «La grande illusion». Jusqu'à 21.10. Ma-di 10-18h.
***Musée d'ethnographie*.** «La grande illusion». Ma-di 10-18h. Jusqu'à 21.10.
Musée d'histoire naturelle. «La grande illusion». Ma-di 10-18h. Jusqu'à 21.10.
Musée cantonal d'archéologie*. Fermé.
BOUDRY
Musée de l'Areuse. Di 14-18h ou sur demande au 846 19 16.
Musée de la vigne et du vin. «La fête des vendanges de Neuchâtel, des origines à l'an 2000». Ma-di 14-17h. Jusqu'à 15.6.
CERNIER
Musée des sapeurs-pompier. Collection d'objets divers datant du 19me siècle à ce jour. Visites sur demande, 861 43 81.
COLOMBIER
Château. Ouverture le 1.3.
LE LANDERON
Musée de l'Hôtel-de-Ville. Collections permanentes (poteries de l'âge du bronze, orfèvrerie, armes anciennes), diaporama «Le Landeron au coin du feu (fr/all)». Groupe dès 15 personnes tél 752 35 70. Ouvert les 1er sa/di de chaque mois de 15h30 à 17h30.
MÔTIERS
Château. Ma-di 14-18h.
LA NEUVEVILLE
Musée d'histoire. Pirague néolithique, canons de Charles le Téméraire. S'adresser à la conservatrice, Mme M. Althaus, 751 11 48.
VALANGIN
Château. Fermeture annuelle jusqu'à 1.3.
VAL-DE-TRAVERS
Musée Industriel - Site de la Presta (Travers). Groupes: sur rdv. (avec guide) toute l'année, mais en hiver sans démonstration, jusqu'en mars. Individuels: seul. di 10-16h (sans démonstration et sans guide), visite libre jusqu'en mars. Tél 863 30 10.
Musée régional (Môtiers). Fermeture hivernale. Réouverture 1.5.
Musée J.-J. Rousseau (Môtiers). Ouvert toute l'année sur rdv au 861 13 18.
***Musées affiliés au passeport musées suisses*.**

ART/GALERIES
LA CHAUX-DE-FONDS
Galerie Sonia Wirth-Genzoni. Exposition permanente «Le Maître Charles L'Eplattenier et ses amis», gravures; assiettes A. Anker avec expertise. Ma-ve 14-18h, sa 14-17h. Jusqu'à 30.1. Tél 926 82 25.
NEUCHÂTEL
Atelier de l'Ange. Expo permanente de sculptures en terre raku par Dominique Humblot. Ouvert sur rdv 721 10 73 ou 079/693 24 39.
Galerie-atelier Aletha. Expo permanente. Peintures et sérigraphies. Sur rdv 724 68 36.
Galerie-atelier du Château. Expo permanente Demierre, peintures. Lu-sa 12-17h. Tél 724 76 49.
Galerie-atelier Coï (Évole 14). Peintures-gravures. Expo permanente. Lu-ve 9-18h30, sa 9-16h. Tél 725 77 93.
Galerie-atelier Devaud. Expo permanente Devaud, céramique. Ve/sa 15-18h. Tél. 730 42 19.
Galerie-atelier Myriade. Peinture - peinture sur soie - encre de Chine et collage. Visite sur rdv 730 36 06.
Galerie-atelier des Terreaux. Expo permanente du Cercle artistique des peintres sur porcelaine. Je/ve/sa 10-12h/15-17h et sur rdv 731 19 86.
Galerie DuPeyrou. Aquarelles de Nany; plumes et lavis de C. Myotte. Me-di 15-19h. Jusqu'à 28.1.
Galerie «Gibraltar 20». «Terres de Noël» de Thérèse Schwab. Lu 10-18h30, ma-me-ve 8-18h30, sa 8-17h. Jusqu'à 31.1. Tél 725 14 13.
Galerie du Pommier. Grégoire Challandes. Jusqu'à 31.1.
Galerie UNE. François Lafranca. Me-ve 10h30-12h/15-18h30, sa 10h30-16h, di sur rdv 724 61 60. Jusqu'à 28.1.

AUVERNIER
Galerie Numaga. Philippe Wenger, peintures. Ma-di 14h30-18h30. Jusqu'à 14.1. Tél 731 44 90 ou 842 42 59.
LA NEUVEVILLE
Galerie Faucon. Peintures de Pierre Lachat. Ve 18-20h, sa 16-19h, di 11-17h. Prolongation jusqu'à 14.1. Tél 751 17 13 ou 751 46 69.
VALANGIN
Galerie du Moulin de la Tourelle. Artistes de la galerie. Me-di 15-19h ou sur rdv 857 24 33. Jusqu'à 15.1.

BIBLIOTHÈQUES
LA CHAUX-DE-FONDS
 Bibliothèque de la Ville: lu 14-20h, ma-ve 10-20h, sa 10-16h. Bibliothèque des jeunes: rue de la Ronde: lu-ve 13h45-18h, sa 10-12h; rue Président-Wilson: lu-ve 13h45-18h, sa 10-12h.
 Ludothèque: lu/je 15h30-18h, ma 15h30-19h. Bibliothèque chrétienne «Le Papyrus», (rue du Parc 84, tél 913 15 30): lu-ve 16-19h, sa 9-12h.
LE LOCLE
 Bibliothèque de la Ville: lu-ve 14h30-18h30, sa 10-12h. Bibliothèque des Jeunes: lu-ve 13h30-18h, sa 10-12h.
 Ludothèque: lu-ve (sauf mercredi) 15h30-17h30, sa 9-11h (fermée durant les vacances scolaires).

JURA - LES BOIS
 Ludothèque, halle de gymnastique, premier lundi du mois, 14h30-17h30.
LES BREULEUX
 Ludothèque, ancienne école primaire. 4me mercredi du mois, 13h30-16h30.
CORMORET
 Bibliothèque communale, ma 17h30-19h, je 17-18h. Fermé durant les vacances scolaires.
COURTELARY
 Bibliothèque communale et jeunesse, lu/me 9h30-10h30, ma 19-20h, je 15-16h (pour classes ou étudiants sur demande).

DELEMONT
 Bibliothèque de la ville, lu/je/ve 14-18h, ma 14-20h, me 10-12h/14-18h, sa 9-12h.
NEUCHÂTEL
 Bibliothèque publique et universitaire, (bibliothèque à domicile, service gratuit de la Croix-Rouge, tél. 725 42 10), (lecture publique, lu 14-19h, ma-ve 10-19h, sa 9-17h), (fonds d'étude, lu-ve 10-12h/14-19h, sa 9-12h) (salle de lecture, lu-ve 8-22h, sa 8-17h). Bibliothèque des Pasteurs: lu-ve 8-11h30. Bibliothèque Pestalozzi: lu 14-18h, ma-ve 9-12h/14-18h, sa 9-12h. Bibliomonde, livres en langues étrangères: ma 9-11h, me 14-17h, je 16-19h, sa 10-12h. Le Discobole, prêt de disques: ma/me/ve 14-18h30, je 9-11h/14-18h30, sa 9-11h30.

LE NOIRMONT
 Ludothèque, nouveau collège, tous les mardis de 15h à 17h.
LA SAGNE
 Chouette-Ludothèque, ve 15-17h30.
SAIGNELÉGIÉ
 Ludothèque, Hôtel de ville, ma 15-17h30. Fermé pendant les vacances scolaires.

SAINT-IMIER
 Ludothèque + BJ, me/ve 15-18h. Bibliothèque régionale, section jeunes: me/ve 15-18h, section adultes: me 15-18h, je 16-19h, ve 9-10h/15-18h.
TRAMELAN
 Médiathèque du CIP, lu/me 14-20h, ma/je 14-18h, vendredi et veilles de jours fériés 14-17h.
VILLERET
 Bibliothèque communale, lu/ma/ve 9-10h, me 9-10h/16h30-18h, je 9-10h/18-19h.

L'Évangile au quotidien Séparons le bon grain de l'ivraie!

Le bon grain et l'ivraie (évangile de Matthieu 13, 24-30). Quand on en parle d'habitude, c'est pour dire qu'on va faire le tri entre ce qui convient et ce qui ne convient pas ou entre le bon et le mauvais. Le Christ de Matthieu raconte une parabole qui nous dit tout autre chose: «Laissez l'un et l'autre croître ensemble jusqu'à la moisson».

Au lieu d'expliquer comment faire le tri entre le bon grain et l'ivraie, le maître de maison de la parabole demande à ses ouvriers de tout laisser pousser.

Garder le mauvais avec le bon au lieu de pouvoir faire directement le tri pour clarifier la situation. C'est agaçant! Nous préférons nettement profiter du bon et jeter le mauvais tout de suite.

C'est bien normal pour nous de choisir toujours le meilleur quand c'est possible. C'est bien normal aussi

de choisir ses influences et ses fréquentations parmi celles qui seront bonnes pour nous.

Mais d'un autre côté; pour qui nous prenons - nous quand nous voulons tout trier, tout décider tout de suite et nous débarrasser de ce que nous trouvons mauvais? Pouvons-nous vraiment prétendre savoir exactement ce qui est bon pour le monde et pour nous?

Laissons leur chance aux rencontres et aux découvertes que nous pouvons faire. Cela peut être des idées ou des gens étranges et dont nous ne savons ce qu'ils ont d'intéressant. Cela peut aussi être des idées ou des gens que nous pensons trop bien connaître et qui nous étonnent parce qu'ils sont figés, prévisibles ou inintéressants.

Non, la parabole, ne donne pas la méthode qui nous permettra de séparer efficacement le bon grain de l'ivraie.

Elle dit même exactement le contraire: laissez-les pousser ensemble et le tri sera fait bien plus tard.

Cette image du bon grain et de l'ivraie n'est pas un prétexte pour juger les autres. Laissons la être ce qu'elle était à l'origine: un encouragement à trouver ses ressources en Dieu.

Plutôt que de nous voir comme le grain à protéger de l'ivraie, regardons nous comme le champ. En nous pousse du bon et du mauvais, et nous avons la promesse que Dieu, au moment de la moisson, saura reconnaître l'un de l'autre. C'est lui qui fera le tri. Le regard de Dieu met notre bon grain en valeur et écarte l'ivraie qu'il y a en nous. Prenons cela comme un encouragement à la découverte du monde, de Dieu, des autres et de nous-mêmes.

David Allisson,
 pasteur

*Je lève les yeux vers les montagnes:
 d'où le secours me viendra-t-il?
 Le secours me vient du Seigneur
 qui a fait les cieux et la terre.*

Psaume 121. v. 1,2

Madame Ginette Folly-Glausen, ses enfants et petits-enfants

Madame Raymonde Miserez-Glausen et son fils

Les descendants de feu Jimmy Lebet

Monsieur Jacques Pakandli, son compagnon

ainsi que les familles parentes et alliées ont la tristesse de faire part du décès de

Madame Germaine GLAUSEN née GRAF

leur très chère maman, grand-maman, arrière-grand-maman, belle-sœur, tante, marraine, cousine, parente et amie enlevée subitement à l'affection des siens jeudi à l'âge de 82 ans.

*Soudainement un souffle passa
 sur cette flamme et, telle une bougie,
 notre maman s'éteignit
 comme elle le souhaitait.*

LA CHAUX-DE-FONDS, le 11 janvier 2001, rue A.-M.-Piaget 47

La cérémonie aura lieu au Centre funéraire le lundi 15 janvier à 11 heures.

Notre maman repose au pavillon du cimetière.

Domicile de la famille: Mme Ginette Folly-Glausen
 Bel-Air 8



La famille de

Madame Josiane LIENGME

remercie chacun et chacune pour les innombrables marques de sympathie qu'elle a reçues lors de son décès.

Votre soutien par votre présence, des mots, des téléphones, des fleurs, des dons, des messages et nombreux signes d'amitié par le geste et la parole, nous ont été précieux pendant et après cette douloureuse séparation.

Elle vous en est profondément reconnaissante.

132-87022

La famille de

Madame Lucie ZURBUCHEN née VUILLE

remercie sincèrement toutes les personnes qui, par les présences, messages, envois de fleurs ou dons, ont pris part à son deuil.

Très sensible aux nombreux témoignages de sympathie reçus lors du décès de

Monsieur Henri WICHT

nous exprimons notre profonde gratitude à toutes les personnes qui ont pris part à notre deuil, soit par leurs dons ou leurs messages réconfortants.

Son épouse, son beau-frère et famille

LA CHAUX-DE-FONDS, janvier 2001.

132-86725

Réception des avis mortuaires:

du lundi au vendredi
 jusqu'à 17 heures à
 Publicitas La Chaux-de-Fonds
 fax 032 / 968 48 63

jusqu'à 20 heures
 à L'Impartial
 fax 032 / 911 23 60

ÉTAT CIVIL

NEUCHÂTEL

NAISSANCES - 26.10. Ruesch, Brice, fils de Ruesch, Claude-Alain et de De Rose, Lidia Giovanna. 27.11. Gresset, Joa Oumou Seo, fille de Gresset, Pascaline Claude Gisèle et de Kohler, Stéphane. 28. Francey, Jonas, fils de Francey, Laurent Robert et de Francey née Bongard, Isabelle; Gaudin, Kimie Caroline, fille de Gaudin, Olivier Jean et de Gaudin née Lavanchy, Sylvie. 29. Baillod, Ilona Rose, fille de Baillod, Stève et de Baillod née Mathez-de-L'Endroit, Sylvie; Sultan, Labib-Adam, fils de Sultan, Nadim et de Sultan née Kindermann, Frédérique Jasmine. 1.12. Boillat, Isaac, fils de Boillat, Denis Jacques Armand et de Boillat née Sanchez, Ofelia; Dias Pires, Sabrina, fille de Pereira Pires, Manuel Julio et de Ribeiro Dias Pires, Cidalia. 2. Hennet, Luca, fils de Hennet, Bernard Rémy et de Hennet née Gamba, Katia. 3. Boillat, Lancelot, fils de Boillat, Alexandre Bernard Louis et de Boillat née Flück, Brigitte; Focetola, Lara, fille de Focetola, Michele Pasquale et de Focetola née Russo, Doria; Lopes Santos, David, fils de da Costa dos Santos, Joao Paulo et de Rodrigues Lopes dos Santos, Adelina Maria. 4. Ly, Lisa Minh-Châu, fille de Ly, Thai Tung et de Ly née Dang, Thanh Van; Anfossi, Maeva Céline, fille de Anfossi, Michel Lucien et de Fernandez, Ghislaine Muriel. 5. Barmaz, Naël, fils de Chavanne, Pierre André Gérard et de Barmaz, Romaine. 6. Junod, Karim, fils de Junod, Thierry André et de Junod née Drissi, Hafida. 7. Mujkanovic, Sheila, fille de Mujkanovic, Denijal et de Mujkanovic née Bajric, Sanela; Parel, Deborah, fille de Parel, José Pierre et de Parel née Sandoz, Nathalie; Le Gratiet, Laure Katia, fille de Le Gratiet, Luc Claude et de Fort, Lydie Martine. 8. Benbrahim, Sendry Chahine, fils de Benbrahim, Abdelmalek Elhafid et de Robert Benbrahim née Robert, Véronique; Reber, Alexis, fils de Reber, Christian Werner et de Reber née Jaccard, Laurence Marylise; Rüedi, Roland Haolong, fils de Rüedi, Pierre-François et de Dong Rüedi née Dong, Ying. 9. Bucher, Delphine Noëlle, fille

de Bucher, Jürg Martin et de Bucher née Kohler, Agnès Claude. 10. Peisker, Baptiste Gabriel Aïssil, fils de Peisker, Gabriel Ivo Basilius et de Ndjoko Peisker née Ndjoko, Dungu Nadine. 11. Giorgianni, Laura, fille de Giorgianni, Antonino et de Renna, Antonella; Coelho Sa, Michael, fils de Ferreira Coelho, Antonio et de Ferreira de Sa, Aurora; Porret, Josué, fils de Porret, Marc-André et de Sanchez Castillo, Bibiana. 13. Dina, Amir, fils de Dina, Edin et de Petruzzi Dina née Petruzzi, Nathalie Christiane; Jeannotat, Corentin, fils de Jeannotat, Hugues Matthieu et de Jeannotat née Jan, Myriam; Russo, Régis, fils de Russo, Gilberto et de Russo née Voirol, Isabelle Rose Marie; Stäuble, Alexia Noémie, fille de Stäuble, Pascal Eric et de Kipper Lezama, Mariela. 14. Béguin, Dylan, fils de Béguin, Pierre-André et de Béguin née Schiantarelli, Brigitte Marguerite; Cattin, Lou, fille de Cattin, Jean Roger et de Cattin, Raphaëlle; Olival Duarte, Filipe, fils de Barreto Costa da Piedada Duarte, Luis Filipe et de Martins Lezinho de Almeida Olival Duarte, Maria Alexandra. 15. Bisanti, Damiano, fils de Bisanti, Alessandro et de Bisanti née Luca, Carmen Gabriela. 16. de Cerjat, Julie, fille de de Cerjat, Jean-Françoise Humbert Michel et de de Cerjat née Meile, Nicole; Quesada, Leo Jesus, fils de Quesada, Jesus et de Quesada née Borruat, Catherine Sophie. 17. Locatelli, Stefano, fils de Locatelli, Roberto et de Gritti Locatelli née Gritti, Udielia Antonella. 18. Gueissaz, Cyrille Claude, fils de Gueissaz, Félix André Denis et de Gueissaz née Bächtold, Anne; de Jesus Ribeiro, Enzo, fils de de Jesus Ribeiro, Manuel et de de Jesus Ribeiro née Schwertfeger, Sandra. 19. Dufaux, Ronay, fils de Dufaux, Hasan et de Dufaux née Ilijasic, Ana Marija. 21. Ferrier, Loïc, fils de Ferrier, Pascal Jacky Noël et de Ferrier née Schlub, Claudia Brigitte. 22. Müller, Jessica Michèle Gulliana, fille de Müller, Andreas et de Müller née Tschanz, Carole Michèle Nicole; Petitpierre, Inès, fille de Petitpierre, Lise Anne et de Darquennes, Jean-Philippe Martial Ghislain; Chappuis,

Sonia, fille de Chappuis, Michel Antoine et de Salvatori Chappuis née Salvatori, Vilma.

MARIAGES CÉLÈBRÉS - 29.11. Lüdi, Hans Rudolf et Fuchs, Patricia Marlène. 8.12. Tran, Kim Dat et Kieu, Nguyen Giang; Leuba, Roland et Fwakuingi Wameso, Christiane. 15. Calce, Antonio et Gaille Valles, Alina. 19. Dévaud, Alain Claude et Boulahmouz, Loubna. 22. Giannini, Claudio et Di Capua, Maria Concetta; Schwab, Joël et Golino, Maria Marija.

DÉCÈS - 28.11. Bernasconi née Landry, Clémence Rosalie, 1908, veuve de Bernasconi, Guido Clément; Botella, Margrit Karin, 1958, célibataire; Reuge née Gavillet, Denise Constance, 1951, épouse de Reuge, Pierre Alain. 29. Brandt, Roger Numa, 1934, divorcé; Ducommun-dit-Verron née Poretti, Simone Hélène, 1917, veuve de Ducommun-dit-Verron, Louis Félix. 1.12. Messerli née Renaud, Rose Louise, 1921, épouse de Messerli, Ernest William; Racheter, Hans Alexander, 1937, divorcé. 5. Nussbaum née Bolomey, Rosa Marie, 1906, épouse de Nussbaum, Louis Albert; Simond, François Michel, 1928, époux de Simond née Cujean, Lucette Andrée. 6. Sill née Hofmann, Madeleine, 1935, divorcée; Maire née Junod, Marthe Hélène, 1927, veuve de Maire, Marc Francis;

DÉCÈS

Neuchâtel

Béatrice Kaltenrieder, 1955

Saint-Aubin

Giuseppa Zarabara, 1929

Hauterive

Guy Emile Devaud, 1943

Vermes

René Ruffieux, 1906

Le Bémont

Michel Beuret, 1929

Fleurier

Jacques-Alain Barbezat, 1942

Buttes

Rémy Guyot, 1923

Courrendlin

Antoine Champion, 1929

Porrentruy

Anna Theuvenat, 1903

ACCIDENTS

Neuchâtel

Appel aux témoins

Mercredi, vers 18h45, un habitant de Saint-Blaise venait de stationner son automobile sur une case de la place Numa-Droz, à Neuchâtel, à l'ouest de la poste principale. Alors que l'automobiliste sortait de son véhicule, ce dernier se mit en mouvement en marche arrière, déséquilibrant son conducteur et le faisant chuter sur le sol. Blessé, il a été transporté en ambulance à l'hôpital. Les témoins de cet accident sont priés de prendre contact avec la police cantonale à Neuchâtel, tél. (032) 888 90 00. /comm

Boudry Recherche de conducteur

Samedi 6 janvier, vers 22h15, une voiture conduite par un inconnu a circulé rue Louis-Favre, à Boudry. A la hauteur du No 3, dans une courbe à gauche, le conducteur a endommagé fortement une voiture stationnée à cet endroit. Suite à ce choc, l'automobiliste s'est arrêté pour constater les dommages et est ensuite reparti sans se soucier des dégâts en heurtant à nouveau la voiture stationnée. Le conducteur de la voiture inconnue ainsi que les témoins de cet accident, sont priés de prendre contact avec la police cantonale à Boudry, tél. (032) 889 62 24. /comm

INCENDIES

Reconvilier

Les causes sont connues

Les causes de l'incendie qui a détruit mercredi après-midi une maison familiale abritant la seconde cure de la paroisse réformée à Reconvilier sont connues. Les investigations de la brigade «Incendies et explosions» de la police cantonale bernoise ont permis de déterminer, qu'après une longue exposition à la chaleur de la cheminée construite il y a 21 ans, une construction en bois non isolée et située à l'arrière de celle-ci a commencé à se consumer, avant que le feu ne se propage au reste de la demeure. Personne n'a été blessé lors de cet incendie, mais les dégâts matériels sont estimés à près de 500.000 francs. /comm

Bienne Feu intentionnel dans une cour d'école

Un incendie s'est déclaré, hier peu après 12h, dans un conteneur en aluminium protégeant un matelas synthétique destiné au saut en hauteur et se trouvant dans la cour de l'école du Marché-Neuf, à Bienne. Alertés, cinq hommes des Services du feu de la ville de Bienne ont rapidement pu

maîtriser le feu. Les dégâts matériels sont estimés à près de 20.000 francs.

Selon les premières investigations menées par les spécialistes de la police cantonale bernoise, le feu a vraisemblablement été bouté intentionnellement au matelas. De ce fait, les personnes pouvant fournir des renseignements au sujet de ce sinistre ou ayant observé un fait en rapport avec ce dernier aux abords de l'école du Marché-Neuf, aux environs de 12h, sont invitées à prendre contact avec la police cantonale à Bienne au (032) 344 51 11. /comm

Moutier Studio détruit par un incendie

Il était près de 17h30 hier, lorsque, après une courte absence, le locataire d'un studio situé dans un immeuble locatif à proximité de l'hôpital de Moutier a constaté qu'un incendie avait éclaté dans son logement. Les pompiers sont parvenus à maîtriser rapidement le sinistre. Malgré tout, le studio a été complètement détruit. Personne n'a été blessé, mais les locataires des autres studios ont dû être relogés. Les dégâts matériels sont estimés à plusieurs dizaines de milliers de francs. /comm

Aujourd'hui Le ciel dans la mélasse

Situation générale: sauve qui peut, dépressions et perturbations prennent leurs jambes à leur cou. Elles fuient vers la Méditerranée, devant la progression du rouleau compresseur anticyclonique qui arrive du sud. Centré près des îles Britanniques, il étendra dès demain son influence bénéfique sur notre région, nous apportant de l'air plus froid mais nettement plus sec.

Prévisions pour la journée: les nuages qui ont traversé notre région les deux derniers jours ont rebroussé chemin et voyagent dans notre ciel en sens inverse. Ils sont poussés par des vents d'est et vident le fond de leur contenu sous forme de pluie. Les températures sont encore trop douces pour la saison et affichent 3 à 5 degrés partout. Les prémices d'un changement se manifestent en soirée. Demain: le soleil prend progressivement le pouvoir.

Ensuite: bien ensoleillé avec parfois du stratus en plaine.

Jean-François Rumley

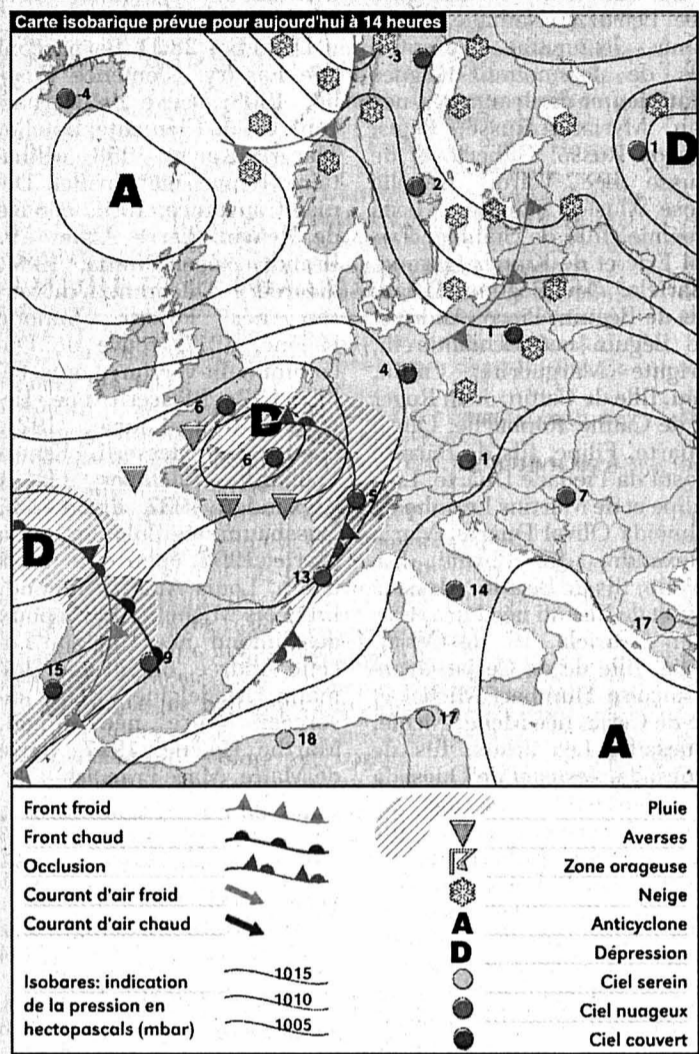

Fête à souhaiter Marguerite

Températures Aujourd'hui à 14 heures

Neuchâtel: 5°
Boudry: 5°
Cernier: 4°
Fleurier: 4°
La Chaux-de-Fonds: 4°
Le Locle: 4°
La Vue-des-Alpes: 3°
Saignelégier: 4°
St-Imier: 4°

Hier à 13 heures

En Suisse...

Bâle: très nuageux, 8°
Berne: pluie, 5°
Genève: très nuageux, 7°
Locarno: très nuageux, 6°
Sion: très nuageux, 8°
Zurich: très nuageux, 6°

... en Europe

Athènes: beau, 15°
Berlin: beau, 1°
Istanbul: beau, 11°
Lisbonne: peu nuageux, 13°
Londres: très nuageux, 5°
Madrid: pluie, 9°
Moscou: très nuageux -1°
Paris: pluie, 10°
Rome: nuageux, 16°

... et dans le monde

Bangkok: nuageux, 33°
Le Caire: nuageux, 20°
Johannesburg: beau, 31°
Miami: nuageux, 21°
Pékin: beau, -2°
Rio de Janeiro: nuageux, 37°
San Francisco: pluvieux, 14°
Sydney: beau, 27°
Tokyo: nuageux, 12°

Soleil
Lever: 8h15
Coucher: 17h06

Lune
(décroissante)
Lever: 20h34
Coucher: 10h18

Niveau des eaux
Lac de
Neuchâtel: 429,21m
Température
(au Nid-du-Crô): 7°

Lac des
Brenets: 751,91 m

Vent
Lac de Neuchâtel:
bise,
1 à 3 Beaufort

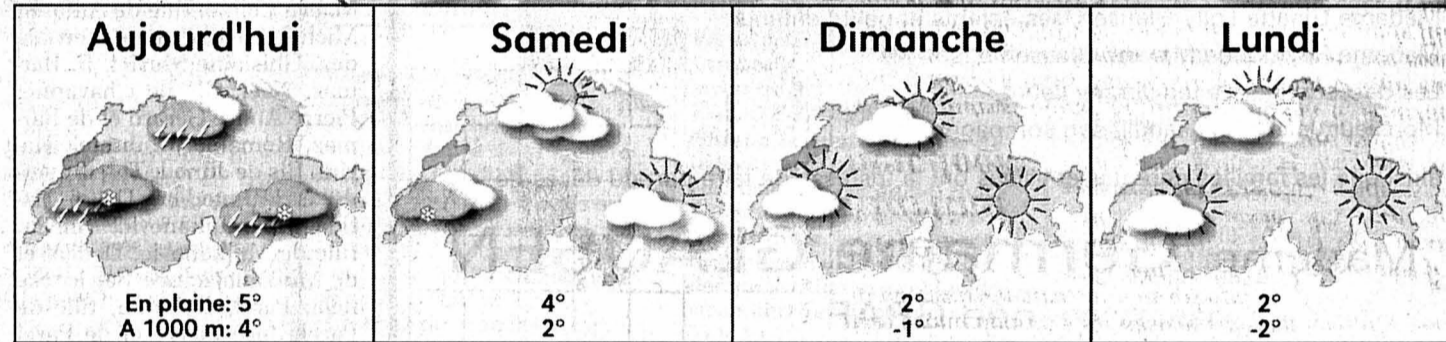
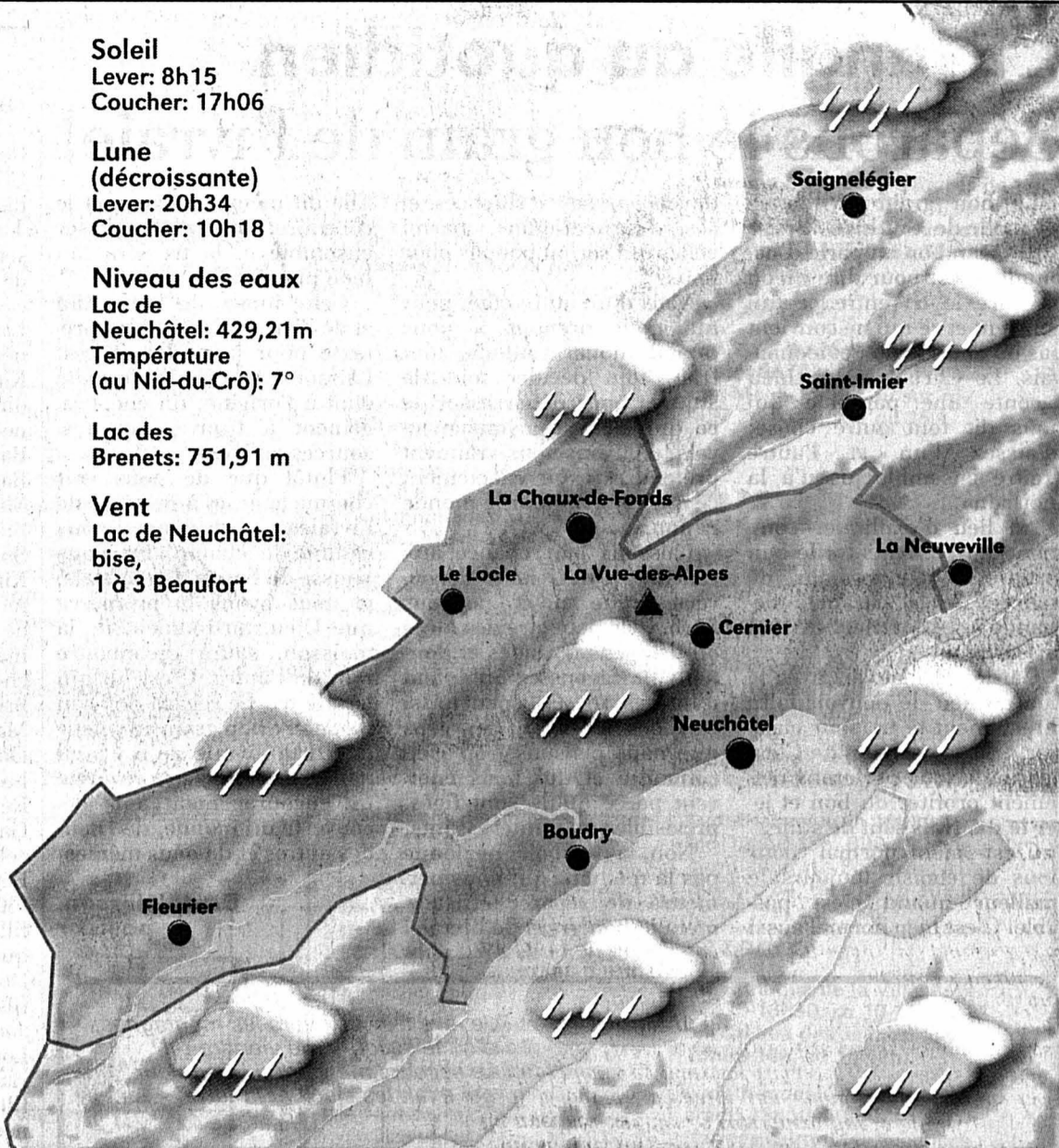

Infographies: Pascal Tissier / Sources: Jean-François Rumley, F. Cachelin SA et Keystone

Cuisine La recette du jour

Entrée: potage Julienne
Plat principal: GRATIN DE PÂTES AUX OEUFS ET AUX LARDONS
Dessert: meringues

Ingrédients pour 4 personnes: 200g de coquillettes, 100g de lardons, 100g de fromage râpé, 4 œufs, sel, poivre.

Préparation:

Faire cuire les pâtes dans de l'eau bouillante et salée.

Dans une petite poêle, faire revenir les lardons puis les réserver.

Casser les œufs dans une grande poêle, les brouiller à l'aide d'une cuillère en bois, ajouter les pâtes égouttées et les lardons. Assaisonner et mélanger bien le tout.

Verser le contenu de la poêle dans un plat allant au four, parsemer de fromage râpé puis passer quelques minutes sous le gril.

Servir sans attendre.

MOTS CROISÉS No 887

Horizontalement: 1. On le voit rarement sans son pot de colle... 2. C'est une vraie toison. 3. Pronom familier - Courants. 4. Oseille sauvage. 5. Avec elles, il n'y a pas de fumée sans feu. 6. Pente nord. 7. Os de tête. 8. Premier - A part ça, il faut aussi la manière - Conjonction. 9. Prénom biblique. 10. On fait ça pour faire chouette! - Un allemand. 11. Possessif - Point et temps de relâche.

Verticalement: 1. Rien de plus normal, s'il est dans les nuages... 2. Pour parler vrai, ça ne vaut rien - Roulement de caisse - Note. 3. Marque de mépris - Oiseaux bien emplumés - Article contracté. 4. C'est le propre de la fatalité. 5. Démonstratif - Au cœur d'une rime - Embellis. 6. Mal de ganglions. 7. Bâton ferré - Roue de poulie. 8. Pas même de quoi compter... - Pronom personnel. 9. Si on vous y envoie, ce n'est pas très élégant - Mouvement de communication.

Solution dans la prochaine édition

Solution du numéro 886

Horizontalement: 1. Martelage. 2. Iléon - Sac. 3. Singée - Or. 4. Atterré. 5. Née - Gruau. 6. Soie. 7. Hé - Aqueux. 8. Rassurer. 9. Ou - le - Eau. 10. Té - GR. 11. Emancipée. **Verticalement:** 1. Misanthrope. 2. Allité - Eau. 3. Rentes - Ta. 4. Toge - Oasien. 5. Energique. 6. Erreur - Si. 7. As - Eu - EEE. 8. Gao - Azurage. 9. Ecrou - Ure. ROC 1957

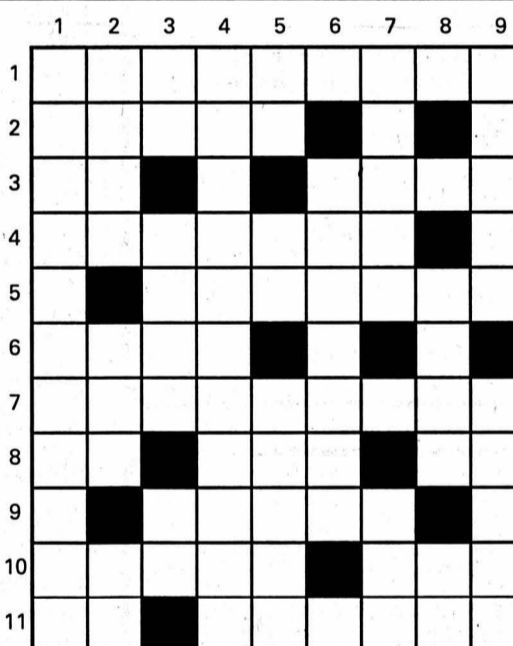

A «*Mise au point*», Martina Schyba, notre primesautière prima donna, s'est abstenue de son «salut!» pour un «bonsoir» nettement plus urbain.

Billet Martina new look

C'était méritoire, nous nous faisons un plaisir de le relever, ayant eu très souvent les gencives agacées par ce «salut» s'adressant aux gens jeunes et branchés, ou ceux qui croient l'être encore, et tous les autres, alors? Enfin, bref, le ton de Martina nous a déçu en bien. Son allure en revanche était surprenante. Coupe «pétard» et lunettes aux verres roses (aïe aïe aïe, on dirait un lapin albinos!), la grande fille toute simple, du genre à croquer une pomme chaque matin avec ses céréales, a carrément fait la totale.

Si le but est d'épater son monde, c'est réussi. Les mèches bleues de Florence Heiniger font comtesse de Ségur, à côté. Le hic, c'est que «*Mise au point*» aborde des thèmes pas vraiment fofous. Nous sentons comme une légère inadéquation entre le fond et la forme. Non qu'on demande à Martina de se déguiser en Claire Chazal, il ne faut pas pousser. Mais enfin, «*Mise au point*» n'est pas «*Ciel mon mardi*», où, étrangement, Christophe Dechavanne demeure d'une élégance imperturbablement bourgeoise. Comprenne qui pourra.

Claire-Lise Droz

