L'Impartial

No 36814 - Journal
fondé le 1er janvier 1881
14, rue Neuve
J.A. 2300 La Chaux-de-Fonds
Fr.s. 2.- / FF 6,00

Mercredi
11 mars 1998

Administration: 032/911 23 10 - Rédaction: 032/911 22 10 - Fax: 032/911 23 60 - Abonnements: 032/911 23 11 - Annonces Publicitas: 032/911 24 10

Bibliothèque La Chaux-de-Fonds

p 17

Hockey sur glace
L'espoir subsiste

Della Rossa trébuche devant Andenmatten: le HCC, vainqueur des ZSC Lions 5-1, peut toujours échapper au tour de promotion-relégation LNA/LNB. photo Leuenberger

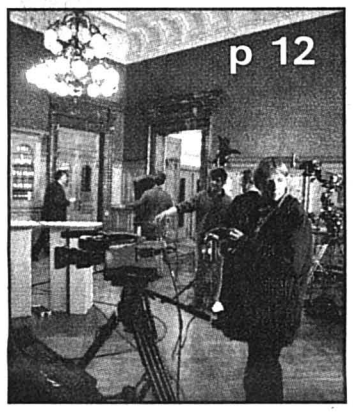
p 12

Conseil fédéral
Jour J au Parlement

Les Chambres fédérales vont désigner aujourd'hui le successeur de Delamuraz au Conseil fédéral. Hier, les derniers préparatifs ont eu lieu. Les groupes parlementaires n'ont donné aucune consigne de vote nominale. photo Keystone

Trafic L'Etat s'engage en faveur des Montagnes

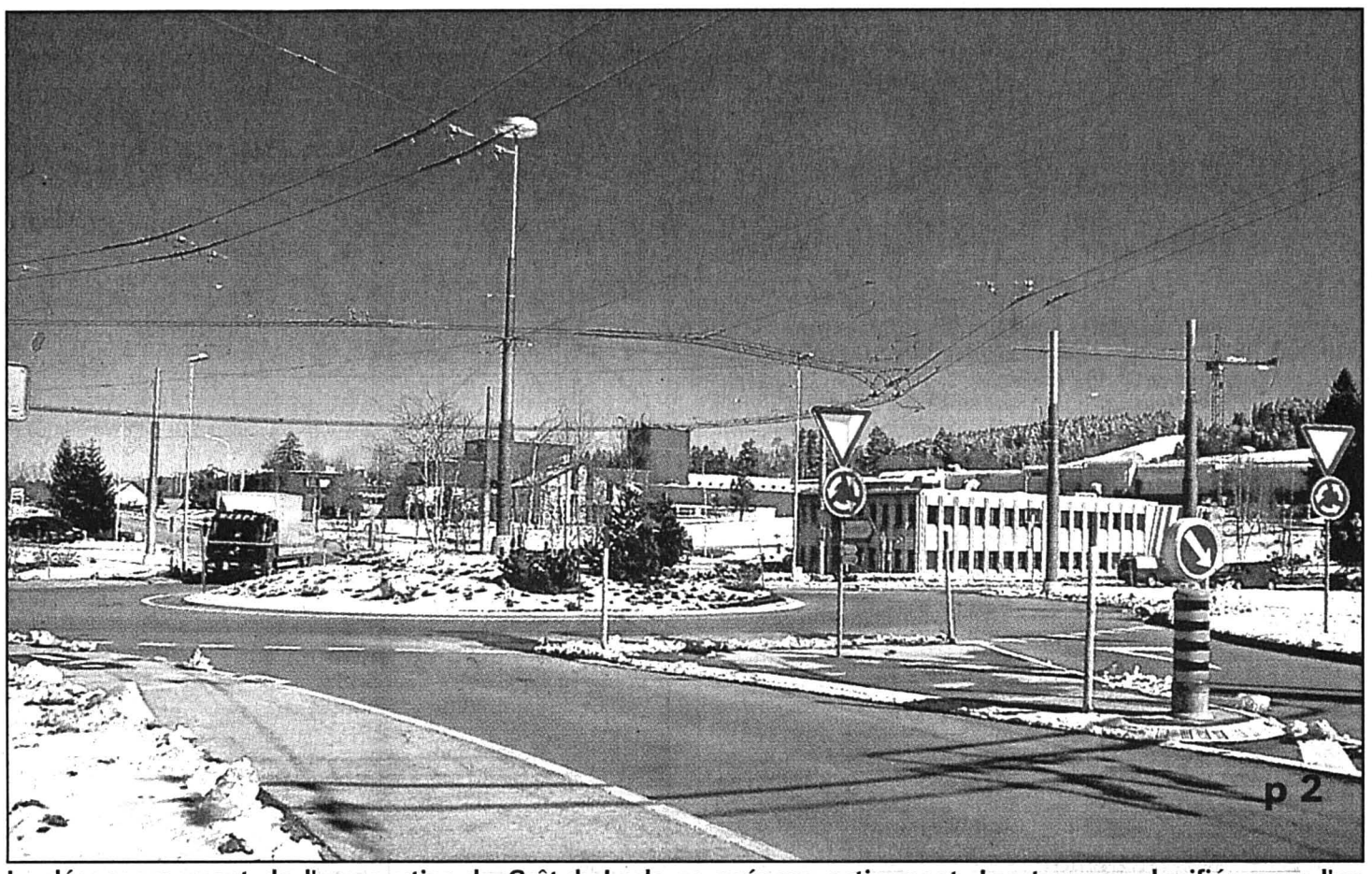
p 2

Le désengorgement de l'axe routier du Crêt-du-Locle se prépare activement. Les travaux planifiés pour l'an prochain prévoient une semi-autoroute à quatre pistes entre le haut du Crêt-du-Locle et Polyexpo, qui passera au sud de la zone industrielle de La Chaux-de-Fonds (photo). photo Leuenberger

Chaux-de-Fonds
L'ABM licencie trois employés

A La Chaux-de-Fonds, la succursale de l'ABM se sépare de trois collaborateurs. Mais tout n'a malheureusement pas encore été dit. photo Leuenberger

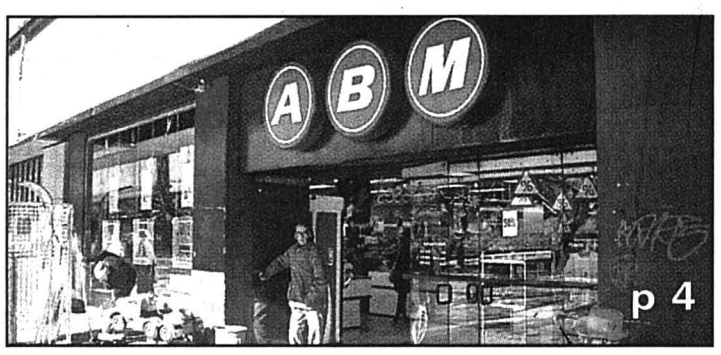
p 4

Archéologie Le plateau de Bevaix est servi

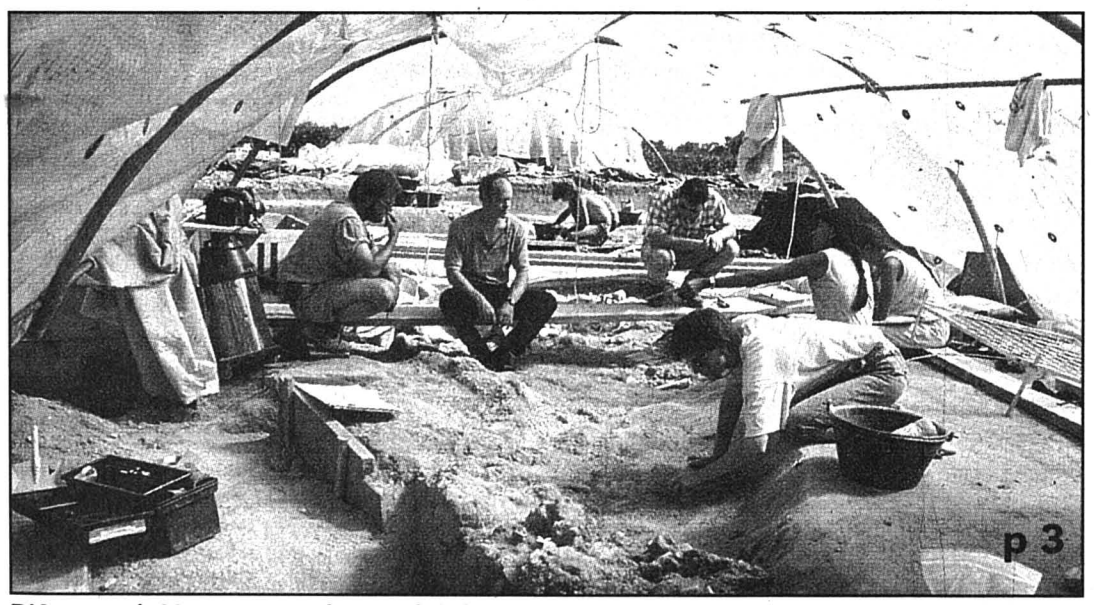
p 3

D'Areuse à Vaumarcus, les archéologues procèdent aux derniers sondages sur le chantier de la future autoroute et dans toute la région. Les fouilles en cours et à venir affineront les résultats, mais d'ores et déjà, ce sont des pans entiers de notre histoire qui sont dévoilés. Traces du Bronze ou du Fer que révèlent des recherches en or. photo sp

Opinion
Changement...

S'adressant à la nation américaine, le 15 juillet 1979, le président Carter constate que la crise de confiance «constitue une menace pour la démocratie (...) en raison du fossé qui se creuse entre le gouvernement et la population. L'administration américaine est bien organisée pour apprécier l'évolution du facteur de confiance, grâce au sondage d'opinion bisannuel pratiqué depuis 1952.

A contrario, on peut mettre en parallèle, depuis une vingtaine d'années, la montée en force des sectes de tout acabit auxquelles, dans les démocraties, trop de gens font une confiance aveugle et non pas une confiance critique.

En Europe, un citoyen sur deux est insatisfait de la manière dont fonctionne la démocratie dans son pays. Les plus acerbes sont les Britanniques: deux citoyens sur trois se méfient de la perfidie d'Albion! Les Italiens suivent de près. Sur vingt pays considérés, les Suisses, avec 25% de méfiants, restent tout de même les plus confiants envers le système, mais de plus en plus critiques sur la manière dont en usent celles et ceux qui doivent le servir et non s'en servir!

En démocratie, les partis promettent beaucoup, mais les élus ne peuvent tenir que ce que les citoyens contribuables mettent à la disposition des autorités exécutives. Or, plus on demande à l'Etat, plus il est présent, moins il est efficace à travers une inflation de lois et règlements, et le propre d'une démocratie est de mal supporter un gouvernement fort.

Le changement qui doit s'opérer porte d'abord sur l'adoption d'un programme gouvernemental crédible plutôt que sur un simple changement de personne...

Gil Baillod

Bellelay
Cent ans de psychiatrie

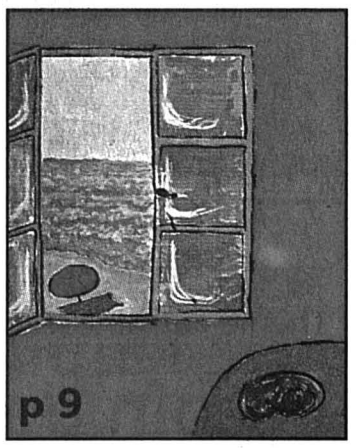
p 9

Pour marquer ses cent ans, la clinique psychiatrique de Bellelay organise diverses manifestations. photo Leuenberger

PUBLICITÉ

Pic' burger restaurant
Avenue Léopold-Robert 84
2300 La Chaux-de-Fonds
Bientôt 10 ans!
Aujourd'hui 11 mars les «Milk-Shake» sont gratuits
Pic-Burger
C'est bien meilleur!
132-24430

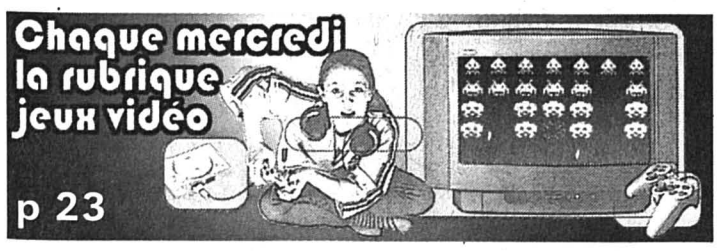

Actualité cant.	p 2-3	Sports	p 17-21
Régions	p 4-11	Magazine	p 25
Horizons	p 12	Radio/TV	p 28-29
Suisse	p 13	Mémento	p 30
Monde	p 14	Carnet	p 31
Economie	p 15	La Der/Météo	p 32
Société	p 16		

Le Week-end
ça commence le vendredi !
... chaque semaine, votre quotidien vous offre 4 pages pleines de suggestions pour sortir, rester chez soi, découvrir, se faire plaisir !

Routes L'Etat juge urgent de desserrer l'étau sur les Montagnes

Comment soulager La Chaux-de-Fonds et Le Locle de la saturation actuelle par le trafic? L'Etat a précisé hier ses intentions.

C'est une évidence: il faut rapprocher les Montagnes neuchâteloises du Plateau. En termes de flux, la situation devient intenable: *«Il y a plus de trafic entre La Chaux-de-Fonds et Le Locle que sur le Littoral où l'on construit une autoroute»,* observe le conseiller communal Charles Augsburger (voir graphique). La saturation du réseau asphyxie les riverains. Elle fait enrager les pendulaires. Une autre urgence commande: *«Si l'on veut collaborer et partager des infrastructures entre les deux villes du Haut, nous devons avoir une route performante»,* poursuit Charles Augsburger.

Terrains disputés

Le prolongement de la J20 est une *«réalisation nécessaire»,* a admis hier le conseiller d'Etat Pierre Hirschy. Entouré du staff des Ponts et chaussées, il a présenté en détail l'état d'avancement des étapes prévues.

Le canton projette d'abord de construire une semi-autoroute à quatre pistes entre le haut du Crêt-du-Locle et Polyexpo. Coût de la réalisation: 32 millions de francs (dont 73% environ à charge de la Confédération). Ce montant inclut l'aménagement d'un giratoire au carrefour boulevard de la Liberté - Crêtets (en empiétant sur l'ancienne usine Steinmann). Le crédit pour la part cantonale a déjà été voté par le Grand Conseil.

L'Etat prévoit de commencer ces travaux au printemps 1999 et de les achever en 2001. Mais les discussions sont intenses avec les propriétaires de terrains. *«Il nous faut trouver 4 hectares pour «asseoir» les quatre pistes»,* indique Francis Matthey, suppléant de Pierre Hirschy dans ce dossier. *«Il n'y a pas de blocage, mais nous n'avons pas fait la synthèse des intérêts publics et privés.»* Les compensations en terrains s'avèrent problématiques. Et s'ils entendent éviter les oppositions, les ingénieurs ont intérêt à soigner l'intégration de la nouvelle route dans le paysage.

Dans une deuxième étape, l'Etat a prévu de construire une tranchée couverte entre Polyexpo et le carrefour du temple Saint-Jean.

Tunnel à trois pistes

Depuis cette jonction, en grande partie souterraine, un tunnel à trois pistes d'un kilomètre devrait être percé sous le Creux-des-Olives pour rejoindre le Bas-du-Reymond. Il faudra repasser devant le Grand Conseil pour soumettre un crédit important (la réalisation est estimée à 141 millions, avec un subventionnement fédéral identique à celui de la première étape). Ensuite, il faudra s'attaquer à la traversée du Locle (lire encadré). Enfin, on songera au doublement du tunnel du Col-des-Roches (23 millions).

D'après les projections des Ponts et chaussées, le trafic de surface devrait diminuer de 43% à la rue du Temple au Locle et de 73% au boulevard de la Liberté si les travaux envisagés se concrétisent d'ici 2010...

Christian Georges

Trois variantes en tunnels au Locle

Le Locle étouffe sous le trafic. En semaine, plus de 20.000 véhicules y transitent chaque jour. *«Le réseau est saturé. Avec le bruit et la pollution, la qualité de vie au centre-ville s'est fortement dégradée. Et la sécurité des piétons s'est réduite»,* résume le conseiller communal Paul Jambé.

Aujourd'hui, les Ponts et chaussées s'accordent avec les autorités locloises: l'assainissement de la situation passe par une traversée en tunnel. Trois variantes ont été retenues. Elles impliqueraient un percement compris entre 1,1 et 1,7 kilomètre, au nord de l'axe existant, entre le carrefour Klaus et le carrefour de la Combe-Girard. Coût estimé de la réalisation: 100 millions de francs. *«Nous espérons achever les études des trois variantes et les études d'impact en 1998 encore»,* a dit hier l'ingénieur Mukhtar Hussein Khan.

S'agissant de la liaison par bus entre les deux villes du Haut, Pierre Hirschy a signalé que la fréquentation s'est accrue de 20% depuis les débuts de l'expérience. Malgré ce (petit) succès des transports publics, les politiciens ne semblent absolument pas croire à l'alternative que constituerait un métro rapide.

CHG

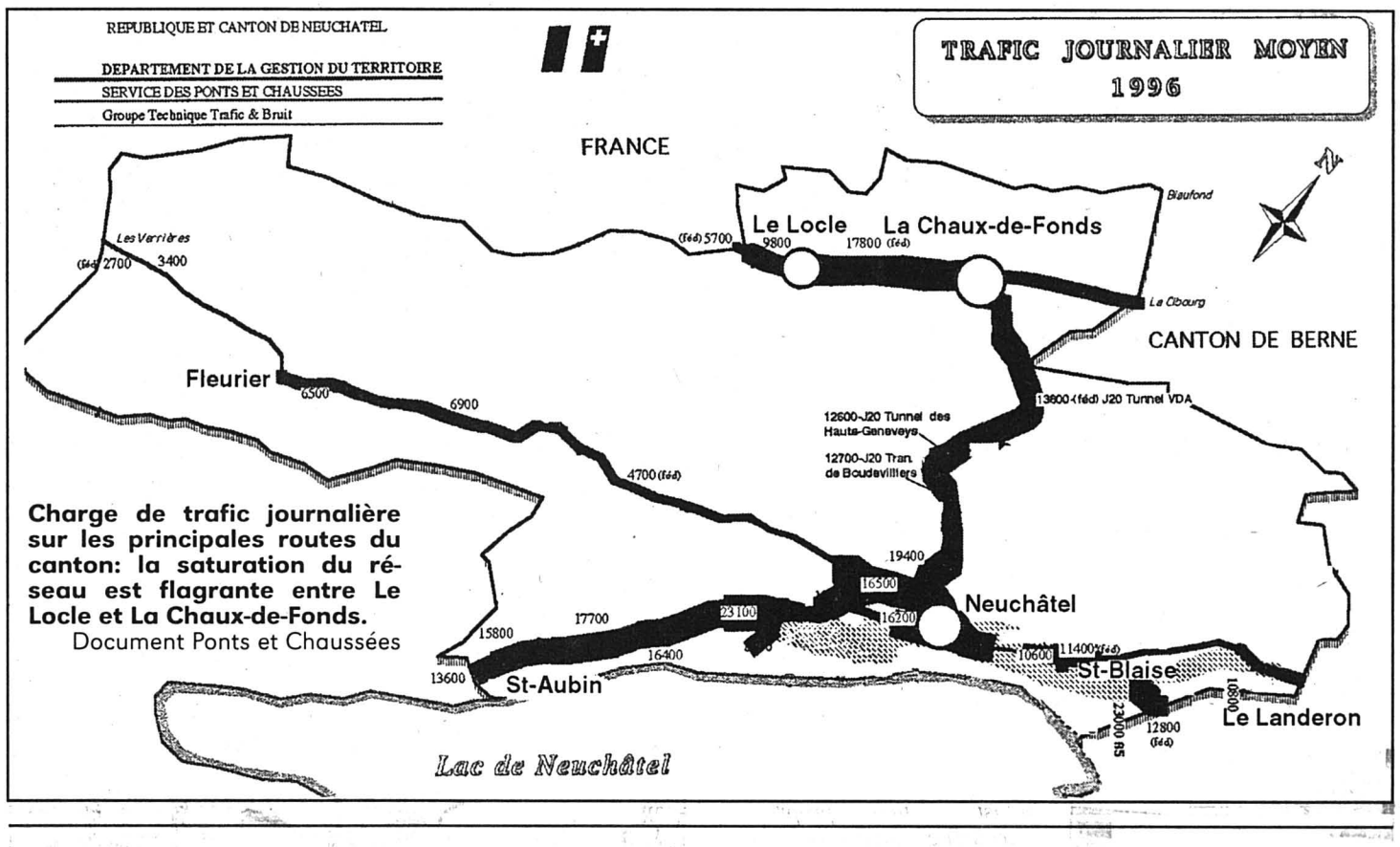

Charge de trafic journalière sur les principales routes du canton: la saturation du réseau est flagrante entre Le Locle et La Chaux-de-Fonds.
Document Ponts et Chaussées

Tourisme Rendez-vous mondial à Neuchâtel en 1999

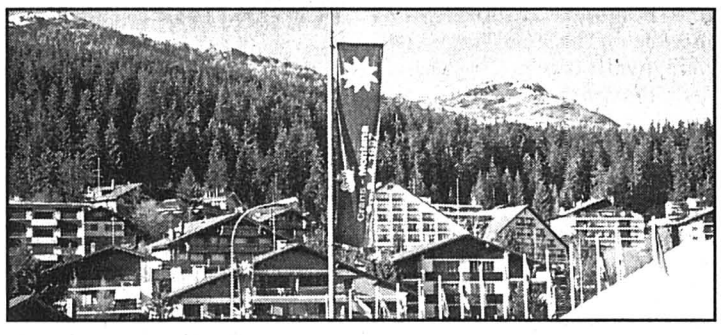

Des centaines de voyagistes du monde entier afflueront en mai 1999 à Neuchâtel. Suisse Tourisme vient en effet d'attribuer l'organisation du prochain Switzerland Trade Mart à la région des Trois-Lacs, pays de l'Expo.01.

L'information nous a été confirmée hier par Pascal Sandoz, directeur régional de Tourisme neuchâtelois et président de Trois-Lacs Tourisme.

Fabuleux salon bisannuel, le STM permet à quelque 400 prestataires suisses d'être pendant trois jours sous l'oeil de la planète touristique. Quelque 370 tour-opérateurs, agents de voyages et journalistes spécialisés de 39 pays (Europe, Israël, Amérique du nord, Japon, Inde...) étaient venus pour la dernière édition, en avril 1997 à Crans-Montana (notre photo). Trois-Lacs Tourisme et l'Expo.01 y tenaient un stand conjoint. La région avait alors officialisé sa candidature pour le STM'99, y voyant une occasion de promotion mondiale pour l'Exposition nationale. Le salon lui-même se tiendra à Neuchâtel. Une tente de 4000 m2 sera dressée à côté de la patinoire, laquelle servira de lieu de repas et de rencontres. Exposants et visiteurs seront logés à Neuchâtel et environs, à Bienne, à Morat et à Yverdon. Les déplacements seront organisés en bateau et en bus. *«Nous fonctionnerons selon le concept Expo.01»,* image Pascal Sandoz.

AXB

Thème «assainissement»

Besoin de place? Le gaz naturel!

L'ordonnance sur la protection de l'air confronte propriétaires immobiliers et gérants à une problématique claire: dans de nombreux cas, l'assainissement du chauffage s'avère inévitable. Or, dans ce contexte, il est judicieux d'opter pour le gaz naturel qui permet de réaliser des économies substantielles et de profiter des investissements importants consentis en matière de recherche et de développement par les entreprises gazières et les fournisseurs d'appareils. Grâce à ces efforts, le gaz naturel s'est en effet progressivement imposé sur le marché au cours de ces dernières années. Ce qui s'explique: les chauffages au gaz modernes se distinguent par des investissements et des frais d'entretien peu élevés, une combustion plus efficace, des émissions polluantes minimales et par le fait qu'ils ne prennent que très peu de place.

«Quiconque investit futé économise de la place et de l'argent et ménage l'environnement.» De quoi se sentir pousser des ailes!

Plus de place, pas de frais de révisions

Les combustibles solides et liquides doivent être stockés et payés à l'avance. Une fois le raccordement installé, le gaz naturel arrive par contre directement à l'endroit et au moment opportuns. Sans compter qu'il peut être payé périodiquement. De plus, les chauffages au gaz naturel permettent de gagner beaucoup de place par rapport aux chauffages classiques. Il est même possible de les installer dans un grenier, voire dans un placard, et de libérer de la place pour des hobbies auxquels on aurait sinon dû renoncer.

Plus de liquidités pour d'autres acquisitions

Le gaz naturel permet également de réaliser des économies au niveau de l'investissement initial et des coûts de maintenance. En règle générale, le système de répartition de la chaleur existant peut être conservé. A l'aide d'appareils de condensation et de brûleurs modulant leur régime en continu selon la température extérieure, il est possible de réaliser des économies d'énergie de l'ordre de 10% et plus. Sans parler des chaudières à condensation à basses températures de retour qui affichent une efficacité maximale grâce à la récupération de la chaleur de condensation. Le gaz naturel permet donc d'économiser de l'argent qui pourra servir à d'autres investissements. Pour en savoir plus à ce sujet, les personnes intéressées peuvent s'adresser à l'entreprise gazière de leur région ou aux entreprises spécialisées dans les chauffages au gaz.

Pas de douche froide pour l'environnement: les brûleurs ultramodernes à faibles rejets nous donnent chaleur et eau chaude. Et une conscience propre.

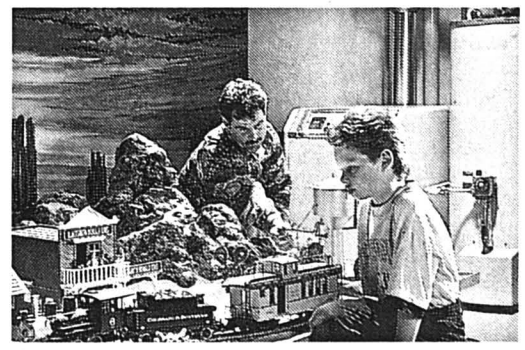

Il est possible d'installer le chauffage au gaz naturel dans un grenier, voire dans un placard, et de libérer de la place. Par exemple pour une salle de jeu.

249-368192

Renseignez-vous auprès de votre entreprise gazière locale ou de l'Association Suisse de l'Industrie Gazière, rue Pichard 12, 1003 Lausanne, e-mail: asig@gaz-naturel.ch, Internet: http://www.gaz-naturel.ch

1+1= gaz naturel
C'est l'avenir qui compte.

Archéologie Des pans entiers d'histoire servis sur un plateau

La richesse des fouilles retenait les archéologues au bord du lac. Le chantier de l'A5 sur le plateau de Bevaix les a attirés à l'intérieur des terres où des chapitres entiers de l'histoire sont encore à écrire. Les derniers sondages du Service cantonal d'archéologie devraient être effectués ce printemps.

D'un côté la chasse, de l'autre la pêche et une excellente voie de communication: nul besoin de promotion économique pour attirer nos ancêtres sur le plateau de Bevaix, idéalement situé entre montagne et lac. Mais, avant l'ouverture du chantier de l'autoroute, ceci n'était encore que spéculation.

Des hommes ont habité là: quatre trous de poteaux au lieu dit La Prairie (centre de Bevaix), site déclaré d'importance nationale. photo sp

Les sondages effectués dès 1993 par le Service cantonal d'archéologie le long du tracé de l'A5 s'achèveront ce printemps. Les fouilles en cours et à venir affineront les résultats, mais d'ores et déjà, ce sont des pans entiers de notre histoire qui sont en train d'être dévoilés.

Il suffit de suivre les traces mises à jour par les archéologues d'Areuse à Vaumarcus: un chemin empierré de l'époque de La Tène (aux Tilles, sur les hauts de Boudry), un puits, des alignements de menhirs, des tessons, des foyers, des bijoux, des monnaies...

Site d'importance nationale

Depuis le XIXe, les fouilles s'étaient concentrées sur le milieu lacustre, qui a fourni des vestiges d'une extraordinaire richesse. *«Mais on ne savait pas comment les riverains occupaient l'arrière-pays. Et puis, les fluctuations du lac les ont parfois chassés du Littoral. Ainsi, des périodes entières nous échappaient; en particulier le Bronze ancien et moyen et la période de La Tène* (ndlr: respectivement entre 1700 et 1100 et entre 750 et 450 avant Jésus-Christ).» Archéologue cantonal adjoint, Béat Arnold ne se lassera pas de le répéter: pour combler ces lacunes, le chantier de l'autoroute représente une

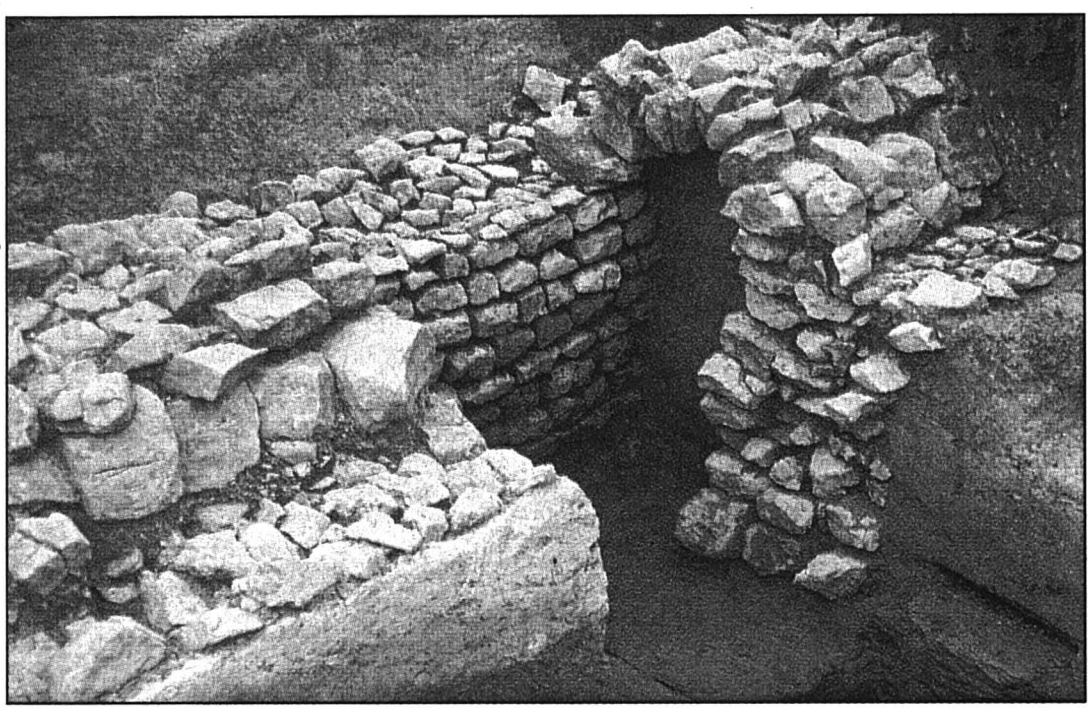

Les restes d'un aqueduc dégagés au sud-est de Bevaix... où les anciens évoquent volontiers un mystérieux souterrain. photo sp

incroyable chance. Une occasion de ratisser aussi large et avec de pareils moyens technologiques ne se représentera pas deux fois. Pour favoriser les synergies, l'équipe de Béat Arnold (quelque 200 personnes l'an dernier) a porté aussi ses efforts sur l'ensemble de la région: *«Dans quelque temps, le plateau de Bevaix constituera certainement l'endroit de Suisse où l'on détiendra le plus d'informations sur l'occupation de l'homme et l'évolution du paysage à travers le temps!»*

D'ores et déjà, l'ensemble des données recueillies sur les villages de l'époque du Fer est qualifié d'unique en Suisse orientale.

Le travail sur le terrain devrait s'achever d'ici six ans: *«Notre but est de poser un contexte archéologique de qualité.»* Mais les coffres du Service d'archéologie seront désormais assez riches pour nourrir des générations de chercheurs.

Pascale Béguin

Conférence ce mercredi soir dans le cadre d'Archéone: 20h15, aula de l'Université, avenue du 1er-Mars 26.

Un mètre de patrimoine

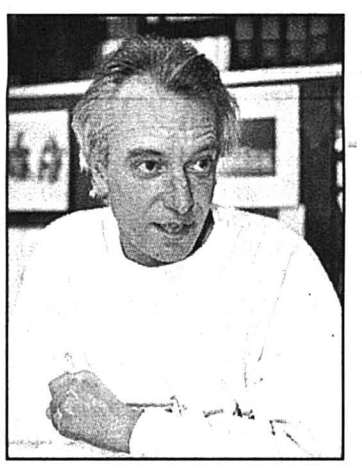

Béat Arnold, archéologue cantonal adjoint. photo Galley

«Le plateau de Bevaix vit actuellement une forte industrialisation propre à détruire de manière irréversible les sites archéologiques. Il faut être réaliste: à la vitesse où l'on bétonne, nos connaissances du patrimoine que renferme le sol se joueront ces prochaines décennies...»

Pessimiste Béat Arnold? C'est que toutes les informations qui intéressent les scientifiques sont comprises dans la même couche de sédimentation que celle qui est systématiquement emporté par les travaux de génie civil, soit le premier mètre. **PBE**

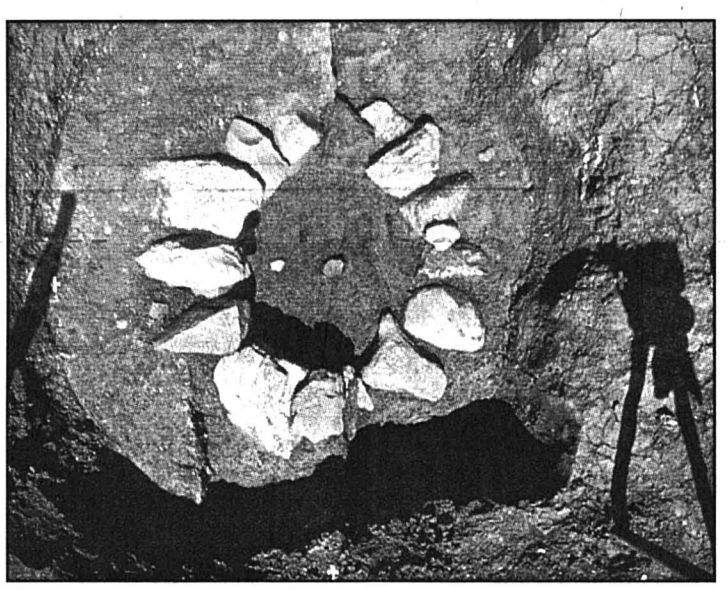

Un puits helvète mis au jour au sud-est de Bevaix, au lieu dit La Place d'armes. photo sp

Surprise de taille

Il y a ce qu'on pense trouver et qu'on ne trouve pas, et ce qu'on trouve alors qu'on ne s'y attend pas...

Les archéologues pensaient par exemple repérer des campements de chasseurs de l'époque du mésolithique (entre 9000 et 6000 avant Jésus-Christ). Ils sont rentrés bredouilles.

Ils ont eu en revanche la surprise de découvrir deux alignements exceptionnels de menhirs, l'un à Treytel (sortie ouest de Bevaix), l'autre devant Vaumarcus. Il s'agira maintenant de les dater; pour Béat Arnold, ils pourraient remonter au début du néolithique (vers 3900) ou du Bronze ancien (vers 1700). **PBE**

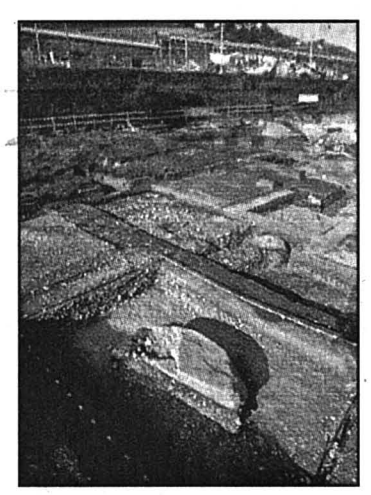

Alignement de menhirs devant Vaumarcus. photo sp

Téléphones Swisscom et les ateliers ASI sur un même coup... de fil

Swisscom, via son centre de réparation, collabore avec l'Association suisse des invalides. Une dizaine de personnes handicapées sont ainsi intégrées dans le processus complet de remise en état d'appareils téléphoniques.

Non, les appareils téléphoniques et modules usagés ne finissent pas au panier. Au Service center reparation (SCR) de Neuchâtel, un des six centres de compétence de Swisscom, ce sont annuellement plus de 90.000 appareils qui retrouvent une deuxième jeunesse. Certes grâce aux employés du centre, au nombre d'une trentaine. Mais grâce aussi, depuis peu, aux ateliers de Neuchâtel, Serrières et Peseux de la Fondation neuchâteloise de l'Association suisse des invalides (FNCASI).

Une dizaine de postes de travail

La collaboration qui s'est instaurée entre les deux parties permet d'offrir quelque dix postes de travail, à raison de 60%, à des personnes handicapés.

Aux dires de Pierre-André Petermann, président de la FNCASI, *«un tel partenariat s'avère précieux par sa régularité et sa continuité. Il est souvent très difficile d'obtenir des travaux adaptés aux différentes pathologies dont souffrent nos collaborateurs handicapés».*

Travail de qualité

Ces personnes participent au processus complet de réparation et de remise en état des différents appareils téléphoniques. A ce titre, les tâches sont variées. Elles concernent notamment le tri des téléphones, les recyclages et tests des cordons de raccordement et des blocs d'alimentation, voire la confection d'accumulateurs. Pour cette année, le contrat porte sur une base de 25.000 appareils.

Pour sa part, le directeur de Swisscom-Neuchâtel, Francis Javet, a mis en exergue la qualité du travail effectué par les employés des ateliers ASI. *«Il faut en outre faire valoir le strict respect des délais».*

Le SCR neuchâtelois collabore avec d'autres entreprises de la région. Ainsi, avec Precel, à Neuchâtel, avec Bourquin, Couvet et avec Iris Robotique Sàrl, à Chez-le-Bart.

SSP

Emplois transférés

Alors qu'au bâtiment des Draizes on annonçait la naissance d'une collaboration, dix-huit collaborateurs de Swisscom à l'avenue de Clos-Brochet à Neuchâtel apprenaient hier que le site de gestion des numéraux serait d'ici à fin septembre transféré à Lausanne, voire à Genève. La raison? Lesdits numéraux peuvent être gérés à distance...

«Tous les employés concernés, selon Laurent Nebel, porte-parole de Swisscom-Neuchâtel, *auront un salaire, et donc un emploi, jusqu'à la fin de l'an 2000. Mais évidemment, ce sont autant de postes de travail qui quittent la région».*

«On en a un peu marre, témoigne un des employés concernés par le transfert. *Après avoir appris, à mi-décembre dernier, que je devrais quitter La Chaux-de-Fonds pour Neuchâtel, j'apprends maintenant que je devrai aller travailler à Lausanne ou à Genève».*

Est-ce le début d'une hémorragie qui pourrait prendre plus d'ampleur? Laurent Nebel reste prudent. *«Avec la libéralisation du marché des télécommunications, au début de cette année, d'autres délocalisations restent envisageables».*

Moralité, selon le même employé: *«Le monde de la communication n'est plus fait pour unir, mais pour désunir».*

SSP

Skinheads La police ouvre une enquête

Concert des skinheads samedi soir à Chézard: le commandant de la police neuchâteloise Laurent Krügel s'en est entretenu lundi avec le procureur général Pierre Cornu. Une enquête est ouverte.

Une réunion de 700 personnes venues de différents pays d'Europe est-elle encore privée? Réponse claire du procureur: non. Dès lors, et vu la connotation des visiteurs, le commandant de la police a estimé nécessaire d'examiner si des propos officiels, des discours, des chants ou des affiches ont été tenus ou répandus dans l'assemblée. Cas échéant, l'article 261 bis du Code pénal (incitation à la discrimination raciale) pourrait être appliqué et les organisateurs poursuivis d'office.

De son côté, Monika Dusong, chef du département de la sécurité, nous a dit regretter que ce concert ait eu lieu, *«mais nous sommes dans un Etat de droit et nous n'aurions pas eu matière à l'interdire tant que la loi n'était pas enfreinte. De plus, sur le seul plan cantonal, le phénomène skinhead est marginal et stable. C'est 4 ou 5 personnes bien identifiées.»*

Légalement, les communes sont dans une autre situation. Elles peuvent refuser de louer leurs salles, étant dans le domaine du droit privé. La police s'adressera probablement à elles pour les encourager, en cas de doute sur l'identité de «fiancés» désirant louer une salle, à prendre quelques renseignements préalables auprès d'elle.

RGT

PUBLICITÉ

Ville de La Chaux-de-Fonds

Une question? Une info?

La rédaction est à votre écoute au

911 22 32

Répondeur en permanence

Réponse directe les lundis, mercredis et vendredis entre 11 h et 12 h 15

911 22 32

ABM «Au Bon Marché», les emplois sont trop chers!

Le ton est donné! La succursale de l'ABM de La Chaux-de-Fonds se sépare de trois collaborateurs. Tout n'a malheureusement pas encore été dit. Dans les chiffres rouges depuis trop longtemps, ABM, qui fait partie du groupe Globus, est obligé d'élaguer pour s'en sortir.

Christiane Meroni

Au total, ce sont quelque 250 à 300 personnes qui seront sans doute licenciées. Un chiffre imposant, mais qui concerne les 50 succursales du groupe ABM-Globus.

Pour Charles-Henri Borsay, responsable des succursales ABM de Suisse romande, *«il n'est pas question que le magasin de La Chaux-de-Fonds ferme. Même si nous sommes dans les chiffres rouge foncé depuis plus de quatre ans. L'an dernier, ABM affichait un déficit de quelque 40 millions de francs. Si nous n'avions pas un groupe comme Globus derrière nous, il y a belle lurette que nous aurions mis toutes les clés sous les paillassons»*.

Prise à la gorge, la direction d'ABM a décidé *«d'aplatir la pyramide hiérarchique»*. Ce qui revient à dire que les licenciements ne concernent pas, pour l'instant du moins, le personnel de la vente mais les décorateurs, le personnel administratif et celui du centre de distribution de Zurich. *«La direction générale zurichoise tourne actuellement avec environ 35% de personnel en moins. L'opération de dégraissage a commencé fin 97, début 98. Elle ne s'est pas faite à la légère. Tout a été intensivement radiographié»*.

Changements de taille

Pour sortir du marasme dans lequel il se trouve, le groupe ABM-Globus est obligé de remplacer le service à la clientèle par du self-service. A La Chaux-de-Fonds, le rayon pralinés et celui des tissus seront supprimés. *«Nous devons donner plus de place aux produits avantageux. Le rayon textile enfant, cheval de bataille d'ABM, va être renforcé et le système de décoration, centralisé»*, explique Charles-Henri Borsay. *«Le concept sera différent. Les magasins n'auront plus de vitrines»*.

Si, dans l'immédiat, le personnel de vente n'a pas encore à craindre de licenciement, les emplois dépendront néanmoins de la couleur du chiffre d'affaires du groupe.

Un fait qui a été mentionné dans les lettres de licenciement que les trois employés d'ABM La Chaux-de-Fonds viennent de recevoir. *«La résiliation du contrat de travail qui nous liait ne concerne aucunement vos capacités, mais elle est uniquement due au fait que la succursale est dans les chiffres rouges»*.

Nouvelles succursales

La direction et le conseil d'administration ont toutefois l'intention d'ouvrir de nouvelles succursales en Suisse romande, mais ni dans la Mère-Commune ni dans la Métropole horlogère. S'il comprend la préoccupation des employés d'ABM La Chaux-de-Fonds, le responsable des succursales de Suisse romande admet sans détour *«qu'une ou deux lettres de licenciement pourraient encore partir. Tout dépendra de la tournure que prendra prochainement la situation économique»*.

Le groupe Globus, dans le giron de Migros, vient également de mettre sur pied une bourse interne de l'emploi. *«Comme les mentalités changent gentiment, les employés, preuves à l'appui, se déplacent plus facilement d'une ville à l'autre»*, reconnaît Charles-Henri Borsay.

La chaîne de magasins ABM faisait des envieux il n'y a pas si longtemps. Mais la concurrence qui attaque de toutes parts et le marché tendu obligent les dirigeants du groupe à serrer les boulons. *«Les erreurs que nous commettions en période de haute conjoncture étaient faciles à gommer. Il n'en va pas de même de nos jours!»*, avoue, en guise de conclusion, Charles-Henri Borsay.

CHM

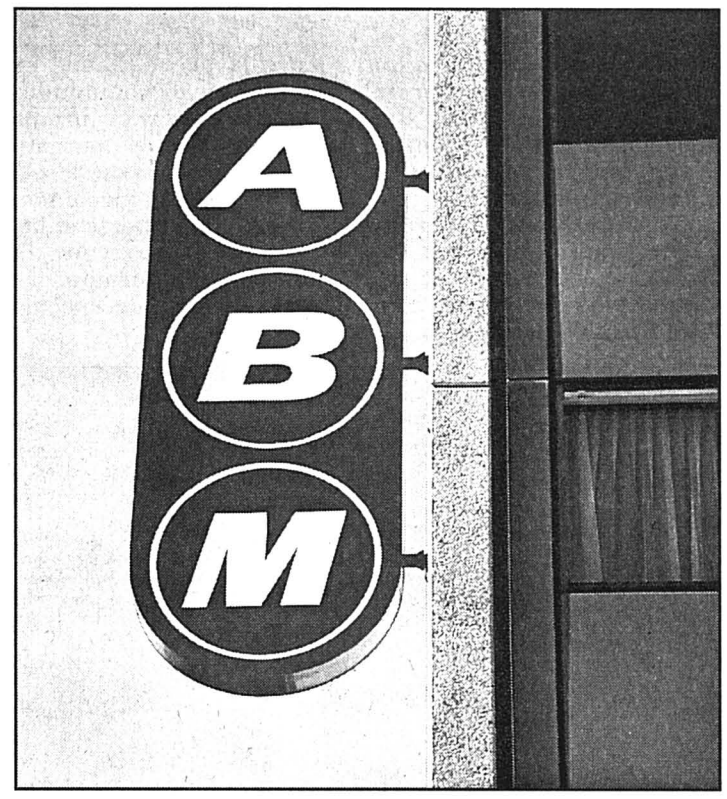

La succursale de l'ABM La Chaux-de-Fonds vient de licencier trois de ses collaborateurs. photo Leuenberger

Un manque de transparence

Secrétaire syndicale à Unia (syndicat du tertiaire), Catherine Laubscher Paratte regrette le manque de transparence dans l'information du groupe. *«ABM navigue à vue depuis plusieurs années. Ils reconnaissent devoir licencier quelque 250 personnes alors qu'il y aura plus de 500 suppressions d'emplois dans les trois mois à venir. Ils avouent avoir perdu quelque 40 millions en 97, alors que le montant frise plutôt les 51 millions de francs. Il est vrai que pour l'instant, le personnel de vente qui travaille à plein temps n'est pas encore visé. ABM a aussi promis que le nombre d'heures des personnes qui travaillent sur appel ne sera pas réduit, ce dont nous doutons fort»*.

Pour Catherine Laubscher Paratte, ABM aurait ouvert des magasins pilotes dont le chiffre d'affaires aurait également été en baisse.

«Une rencontre est prévue début mai. Unia tentera de négocier et des propositions seront faites aux représentants du groupe».

CHM

Gymnasiens
Ils vont maîtriser Nabucco

On connaît la capacité des Gymnasiens à électriser le public en plaçant les œuvres qu'ils travaillent sous le pouvoir de la jeunesse. Ils l'ont prouvé à moult reprises. Ils récidiveront ce vendredi avec «Nabucco» et d'ores et déjà les amoureux de l'opéra applaudissent. Cette fresque historique fait l'événement aujourd'hui encore et il y aura des solistes professionnels. Conduits par Michel Dumonthay les étudiants interpréteront les plus beaux airs, dont celui que tout le monde attend: «Va pensiero...» Il est prudent de réserver sa place à la Salle de musique!

L'Orchestre Gymnase-Université et ses solistes, dirigés par Théo Loosli, ouvriront la soirée avec Vivaldi, concerto pour deux violoncelles et Schumann, opus 92 pour piano. Et comme le concert des Gymnasiens est également un tremplin pour les jeunes talents, on entendra, en première audition, «(R)évolution» pour chœur et orchestre de François Cattin. **DDC**

BRÈVE

Musique
Quatuor Auer

Ils ont été disciples du Quatuor Amadeus à Londres, ils ont été lauréats de grands concours, tels ceux de Budapest, Vercelli, Evian, Londres. Ils ont pris le nom d'un célèbre pédagogue hongrois: le Quatuor Auer – formé de Gabor Sipos, Zsuzsana Berentes, violons, György Gulyas-Nagy, alto, Akos Takacs, violoncelle – invité des concerts «Alla corda» jouera au Conservatoire ce jeudi à 19h. Le programme est composé de l'opus 77 No 1 de Haydn, du quatuor No 6 de Bartok, de l'opus 10 dit «Les harpes» de Beethoven. Claude Lebet, luthier, présentera les instruments du concert. **DDC**

Vélos Ferraroli dépose son bilan

Alain Ferraroli vient de mettre un terme à ses activités. Malgré un dépôt de bilan et la fermeture d'une entreprise qui a fait les beaux jours des professionnels et des amateurs de la petite reine, Ferraroli SA n'a pas vraiment dit son dernier mot.

La faillite de l'entreprise Ferraroli SA, située aux Eplatures, et qui faisait l'orgueil du Village des artisans, a été prononcée jeudi 5 mars dernier. A ce jour, sur les huit employés que comptait la société, seuls deux ont retrouvé un nouvel emploi.

L'avenir de l'entreprise ne dépendait malheureusement pas uniquement de la qualité de ses produits mais surtout de deux impératifs d'ordre financier. Obligée de diminuer le poids de ses investissements et d'augmenter ses fonds propres pour permettre le développement de ses nouveaux produits, elle s'est étouffée.

L'entrepreneur, qui a développé un concept de prise des mesures et mis au point un vélo dynamométrique intéressant vivement les milieux professionnels et la médecine sportive, n'a pas résisté à la mutation des données économiques, Alain Ferraroli a même conçu un vélo pour handicapés, classé parmi les meilleurs du genre. La banque, qui avait accepté un plan d'assainissement, exigeait néanmoins que les fonds propres soient augmentés. Mais les partenaires, qui acceptaient de financer les nouveaux produits, ont refusé néanmoins tout net d'assumer les dettes antérieures, ce qui a obligé l'entreprise à mettre un terme à son activité chaux-de-fonnière.

Mais Alain Ferraroli, qui n'est pas homme à baisser les bras, est prêt à repartir sur d'autres bases et dans d'autres structures. Ces dernières sont d'ailleurs déjà en bonne voie.

Christiane Meroni

Jeunes Construire une école au Vietnam

Le Centre de rencontre lance le projet d'envoyer des jeunes d'ici construire une école au Vietnam. Il recherche une quinzaine d'intéressés pour une école de vie de quatre semaines chez les Dzao, minorité du nord.

Le projet mijote depuis un an et demi dans la tête de Jean-Marie Tran, Chaux-de-Fonnier né au Vietnam, animateur responsable du CAR (Centre de rencontre). Il s'agit d'envoyer une quinzaine de jeunes gens de la région construire une école en dur au Vietnam, dans la montagne de la minorité Dzao, à 120km de la capitale Hanoï. C'est d'abord un coup de cœur pour un village pauvre parmi les pauvres qui s'appelle Bac, près de Hoa Binh.

Les Loclois Nathalie et François Calame en reviennent. Ils ont vu et filmé l'école actuelle en torchis et en bois où 40 élèves sur 60 en âge de scolarité suivent deux demi-journées de classe. Ils appartiennent à la minorité déshéritée Dzao, l'une des 58 recensées dans le pays. A Bac, la quasi-totalité des 300 habitants sont par exemple sans eau courante ni électricité.

L'idée d'envoyer des jeunes Montagnons âgés de 18 à 25 ans suivre une école de vie là-bas a séduit les autorités et les directions d'écoles. Si des Gymnasiens ou élèves du Cifom motivés sont partants, elles les libéreront de deux semaines de cours pour pouvoir partir quatre semaines en automne. Deux séances d'information publiques, avec projection du film des Calame, sont prévues à 20h au CAR (Serre 12) les lundis 16 et 23 mars. Elles sont destinées autant aux jeunes gens qu'aux sponsors qu'ils devront chercher pour financer un projet de 70.000 francs.

RON

Habits du cœur
Une journée porte ouverte

La boutique Les Habits du cœur, rue de la Serre 79 (1er étage), ouvre tout grand sa porte ce jeudi, de 8h30 à 12h et de 13h30 à 18h. C'est l'occasion d'aller visiter les nouveaux locaux de cette boutique de seconde main qui fonctionne comme programme d'emplois temporaires pour chômeurs et chômeuses. L'atelier occupe 14 personnes, en cours d'indemnisation ou en fin de droit. Elles s'occupent du tri, de la lessive, du repassage, de la remise en état et de la vente des vêtements reçus. La marchandise de printemps et d'été est déjà exposée, à prix tout petits. /comm.-réd

District de La Chaux-de-Fonds
Robert Nussbaum
Irène Brossard
Christiane Meroni
Tél. (032) 911 22 10
Fax: (032) 911 23 60

Bal des aînés
Un air de printemps

Il y avait plus de cent personnes dimanche dernier au restaurant du Bois du Petit-Château et toutes, ou presque, ont dansé et valsé sans relâche. C'était le dernier bal de la saison de Pro Senectute qui en a organisé cinq dans diverses régions du canton. *«Malgré le succès toujours renouvelé, nous ne voulons pas en faire plus car nous voulons surtout maintenir la qualité»*. La responsable de l'animation de Pro Senectute, Danièle Guillaume-Gentil, ajoute: *«A chaque fois, nous avons une équipe d'accueil constituée de bénévoles, nous décorons spécialement la salle (cette fois une touche printanière) et nous changeons d'orchestre»*. Dimanche, l'orchestre Kazou a emmené le bal et quand il a interprété une macarena du tonnerre, chacun et chacune l'a accompagné des gestes de circonstance. On s'est bien amusé, c'est sûr. *«Les gens viennent avant tout pour danser et ils participent à fond.»*

IBR

La macarena n'a plus de secrets pour les aîné(e)s qui étaient au bal dimanche dernier. photo Leuenberger

AGENDA

Tout-petits L'Ortie, espace de vie et d'échanges autour de la santé, organise ce jeudi à 20h dans ses locaux (Puits 1, entrée rue du Soleil) une rencontre pour parler de l'alimentation de la naissance à un an, animée par Sylvie Moor. /réd

A vos lignes!

Heures de turbinage à l'usine du Châtelot: mercredi, 0h-24h, 4 turbines. (sous réserve de modification).

NAISSANCE

Eliane et Patrick
OPPLIGER-BIERI
ont la grande joie
d'annoncer la naissance de

MORGANE

le 26 février 1998

Impasse des Chênes 2
1720 Corminboeuf

17-314743

Olivier Schumacher Voyage en Amérique du Sud, sac au dos

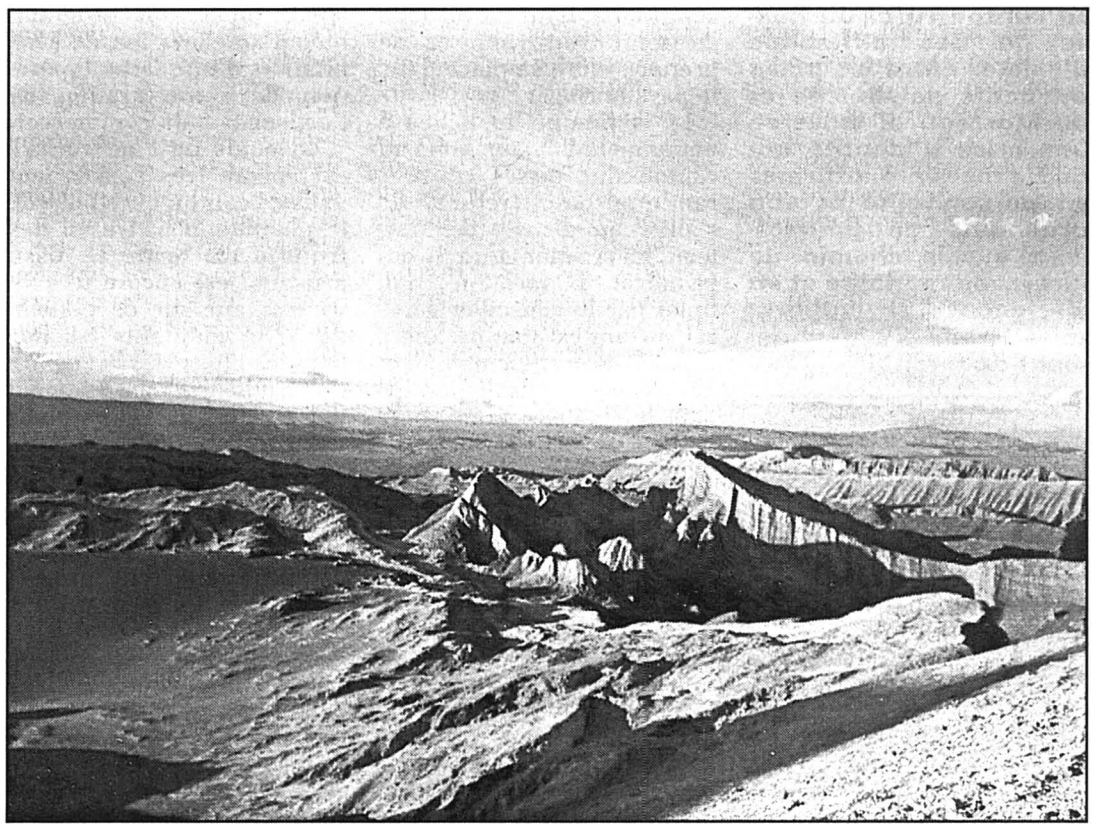

Olivier avec sa logeuse de Valparaiso, une rencontre de qualité parmi bien d'autres. **La fabuleuse vallée de la Lune au Chili.** photos sp

Eté 1997: le jeune Loclois Olivier Schumacher, 22 ans, passe son diplôme de technicien en électrotechnique. Il enchaîne avec l'école de recrues, et puis décide de partir à l'aventure sur les chemins d'Amérique du Sud. Sans savoir un mot d'espagnol! Il en revient tout juste, avec trois mois de riches expériences dans son sac à dos.

Claire-Lise Droz

«Ça faisait longtemps que ça me trottait dans la tête, mais il n'y avait rien de fixé», explique Olivier, un garçon ouvert et souriant, encore tout bronzé. *«Là, j'avais eu une semaine entre la fin des mes études et l'école de recrues, ce n'étaient pas des vacances!»* Il avait envie de larges horizons. Pas les USA, *«où la mentalité est basée sur le fric, tandis qu'en Amérique du Sud, les gens doivent davantage se débrouiller avec ce qu'il y a»*. Et puis, son frère ayant travaillé au Chili, il avait un carnet d'adresses. Heureusement, parce qu'il est parti tout seul, sac au dos, sans savoir un mot d'espagnol ni de portugais.

Le premier décembre, Cointrin, top départ. Voyage sans histoire jusqu'à Santiago, où une Chilienne rencontrée dans l'avion l'a mis dans le bon bus. *«Ça, c'est la mentalité du Chili. Elle s'est occupée de moi comme si j'étais son enfant, et m'a demandé de lui téléphoner à mon retour en Suisse, pour être sûre que tout allait bien pour moi»*.

Arrivé dans la petite ville où se trouve son premier point de chute, coup de blues. *«Je m'assieds sur un banc, complètement décalé. Les gens ne comprennent rien, ils m'envoient dans des directions opposées, qu'est-ce qui se passe, à l'aide!»* Finalement, la police locale l'a amené à bon port.

Ray Ban et compagnie

Début de ce séjour chilien qui l'a manifestement marqué, tant par la qualité des amis qu'il a rencontrés que par la fabuleuse beauté des paysages, des geysers à passé 4000 mètres d'altitude, la «vallée de la Lune», l'île magique de Chiloe, où le temps semble s'être arrêté... Ou encore un Nouvel-An mémorable avec une bande de copains qui, malgré leur pauvreté, avaient un sens de la fête autrement plus développé que par ici.

Puis Olivier part en Argentine, en bus – *«en tout, j'ai dû faire dans les 13.000km de bus!»* – confortable, même si *«certaines routes donnent un peu le vertige»*. C'est peu dire. Arrivée à Buenos Aires, contraste! *«L'Argentine, c'est un peu l'Italie de l'Amérique du Sud, ce sont les plus beaux, Ray Ban et compagnie, ça joue beaucoup sur la frime. Un Argentin, rien qu'à le voir marcher, on le reconnaît. Les Argentins eux-mêmes le disent, ils en sont fiers!»* Mais Olivier a flashé pour la Boca, le berceau du tango, le quartier le moins riche du centre, mais le plus authentique.

Il n'est resté que quatre jours en Argentine, le Brésil l'appelant, mais a pris quand même le temps d'aller voir les chutes d'Iguazu (par environ 42 degrés).

Violents contrastes

Brésil, Santa Catalina: là, Olivier s'est fait agresser par une bande d'adolescents, couteau inclus. *«Je leur ai donné tout ce que j'avais, par chance ce n'était pas grand-chose»*. Et enfin, Rio. *«Une ville incroyable!»* Les superbes buildings faisant pendant aux bidonvilles, et *«là, la pauvreté, on la voit, elle est au centre. Tout ce qui est en bas de la ville, c'est fabuleusement riche, et dès qu'on monte, c'est la misère, c'est fou, les différences de classes sociales»*. La plage, les écoles de samba, mais aussi la dope qui circule, et la violence. Comme à Saõ Paolo, *«une ville énorme, du béton partout, je ne savais plus où était le nord!»*, où Olivier tombe sur une scène qui lui fait froid dans le dos: *«Trois ou quatre gamins qui couraient, et les flics qui leur tiraient dessus...»*

Trois mois plus tard, retour dans les sapins. Non sans avoir eu des ennuis à l'aéroport de Saõ Paolo pour cause de visa manquant. Il a maintenant un beau «stempf» sur son passeport, indiquant qu'il est interdit d'entrée au Brésil à moins de payer une amende de 150 dollars!

Olivier vient de trouver du travail. Mais ce n'est certainement pas son dernier voyage. Il s'est fait mordre par le virus. Et puis maintenant, il se débrouille en espagnol!

CLD

Tribunal Chanteclair condamné à l'ombre

Six Brenassiers avaient porté plainte contre leurs voisins F.D.S. et F.S. en raison d'un coq chantant à des heures indues. Les débats ont été parfois assez vifs, lundi après-midi au tribunal de police du Locle.

F.D.S., gérant d'un établissement public des Brenets, est en train de monter un espace de jeu et d'attraction pour les enfants, espace qui comprend déjà une volière à laquelle est jointe un poulailler. Dans ce poulailler, un coq, qui, selon les plaignants, chante parfois depuis quatre heures du matin. Ils indiquent qu'ils sont à bout de patience, ces cris de gallinacé durant depuis deux ans. Ils s'indignent aussi de ce que F.D.S., n'ait pas tenu parole. En effet, il semble que celui-ci avait auparavant plusieurs coqs chez lui, qu'un renard avait fait place nette, puis que le propriétaire du coq ait assuré qu'il n'en prendrait plus, au cours d'une séance de conciliation avec les autorités brenassières et les voisins indisposés.

Les prévenus risquaient cent francs d'amende pour tapage illicite, et plus précisément pour avoir contrevenu aux articles du règlement de police portant sur la tranquillité publique, les cris d'animaux et les aboiements: les chiens de F.D.S. ont également été évoqués, dans une moindre mesure que le coq, lors des débats. Débats qui menaçaient de s'éterniser, au grand dam du président Jean-Denis Roulet, chaque partie restant campée sur ses positions.

F.D.S. refusait fermement de se défaire de l'animal litigieux, soutenant qu'il était impossible qu'un coq chante dans la nuit noire. Quant à savoir s'il chantait au clair de lune, le cas n'a pas été clairement déterminé.

Coq en cage

Côté plaignants, certains souhaitaient ni plus ni moins que la disparition de Chanteclair: *«Il n'y a qu'à le supprimer!»*. Tandis que d'autres, plus conciliants, suggéraient de le déplacer à un endroit où les chants ne les incommoderaient plus: *«Il ne manque pas de fermes aux Brenets!»*. Autre argument, cité à réitérées reprises: *«Nous sommes des enfants des Brenets, nous payons des contributions, nous avons quand même le droit de dormir en paix»*. Ces voisins soulignaient par ailleurs que F.D.S. n'avait pas le droit de construire son poulailler sans autorisation, selon le règlement, et déploraient que personne ne lui ait ordonné de le démolir.

Dans ce cas précis, Jean-Denis Roulet a répondu qu'il ne lui appartenait pas de se prononcer.

Au terme d'échanges de propos parfois vifs, le président est parvenu à un accord. F.D.S. s'est engagé à enfermer son coq, toujours au poulailler, mais dans une cage noire – *«pauvre coq!»* a compati l'une des plaignantes – jusqu'à huit heures et demie du matin. Un voisin a tout de même voulu s'assurer que, le cas échéant, il y aurait possibilité de téléphoner à la gendarmerie dès six heures du matin. **CLD**

L'heure de dormir

Les cris d'animaux indisposant les voisins font l'objet d'articles précis dans les règlements de police. Cela dit, concernant toute activité de nature à troubler le repos des citoyens, l'interdiction va de 22h à 6h du matin en général dans le district, sauf aux Brenets et à La Chaux-du-Milieu, où l'interdiction porte de 22h à 7h du matin. **CLD**

SOCIÉTÉS LOCALES

Semaine du 11 au 17 mars

Amis des chiens Le Locle Société réunissant les chiens de toutes races avec ou sans pedigree. Entraînements tous les samedis. Rendez-vous à 14h sur le terrain de la société des Amis des chiens, Col-des-Roches 85, vis-à-vis du garage Opel, derrière Tremail entrepôt douanier. Renseignements: (032) 913 70 93 (heures des repas).

Amis de la nature section Le Locle - Les Brenets 14-15 mars, gardien O. Flatt.

Club du Berger allemand Le Locle Entraînement à Boudevilliers le 14 mars à 14h.

CAS, section Sommartel Samedi 14 mars, Le Buet à skis. Réunion des participants le 13 mars à 18h au restaurant de la Jaluse. Gardiennage au Fiottet: 14-15 mars, W. Dessouslavy, Th. Cuche. Gardiennage à Roche-Claire: 14-15 mars, M. Gentil, L. Schneider, dortoir complet.

Chœur d'hommes Echo de l'Union Jeudi 12 mars, répétition à 20h à la Maison de paroisse.

Club jurassien section Col-des-Roches Mardi 17 mars à 20h à l'hôtel des Trois-Rois, 6e étage, conférence avec Michel Egloff, archéologue cantonal, sur «Le canton de Neuchâtel, année 1848 avant JC».

Club des loisirs Jeudi 12 mars à 14h30, au Casino, «De la Bourgogne au Val-de-Loire», montage audio-visuel de Paul Bärtschi, La Chaux-de-Fonds. Thé.

Contemporaines 1918 Mercredi 18 mars à 14h au Cercle de l'Union, match au loto. Veuillez apporter des quines, svp.

Contemporaines 1921 Assemblée jeudi 26 mars à 10h30 au Cercle de l'Union avec repas. Inscriptions jusqu'au 23 mars, M. Chaillet, tél. 931 17 83.

Contemporaines 1950-1951 Sortie du 14 mars: rendez-vous à 8h à la gare du Locle. Départ du train à 8h10.

Société protectrice des animaux Le Locle Président, Gérald JeanRichard, tél. 931 81 34. Gardien du chenil: L. Grandjean, tél. 931 18 93.

AGENDA

La Littéraire sur scène La Littéraire du Cercle de l'Union, du Locle, présentera au Club des loisirs des Ponts-de-Martel une comédie en deux actes de Jean-Jacques Bricaire, «Contribution directe», ce jeudi à 14h à la salle de paroisse (salle du haut). /comm

BRÈVES

Les Brenets
Retour de Ritter

Le cours de l'UPN consacré à «William Ritter aux Brenets» débutera ce mercredi soir, au restaurant de la Couronne à 19h30. C'est Fernand Donzé qui brossera le talent de l'écrivain neuchâtelois qui a séjourné à plusieurs reprises aux Brenets durant la Première Guerre mondiale. Artiste par ailleurs, Ritter a écrit d'innombrables critiques, articles et même romans dont plusieurs sont demeurés inédits. On peut encore s'inscrire sur place. **BLN**

Halle rurale
Crédit aux Ponts

Le Conseil général des Ponts-de-Martel siège ce mercredi soir, au centre du Bugnon. Au menu, figure la halle rurale destinée aux expositions, ambitieux projet soutenu par l'exécutif. Un droit de superficie est sollicité ainsi qu'un crédit pour l'adduction d'eau et le raccordement des égouts. Par ailleurs, l'éclairage public, la perception de l'impôt communal, la modification de deux taxes et l'achat d'une parcelle sont également à l'ordre du jour. **BLN**

Cantonales Le canton du Russey en quête d'unité et d'identité

Le canton rural du Russey a des difficultés d'exister entre les pôles attractifs de Maîche et de Morteau. Il traverse une crise d'identité qui doit l'inciter à affirmer sa personnalité et son originalité en poursuivant sur le chemin de l'intercommunalité et en s'érigeant en laboratoire pour l'aménagement du territoire.

Alain Prêtre

L'examen géographique et topographique de ce canton découvre une importante ligne naturelle de fracture ouverte par la vallée du Dessoubre au-delà de laquelle quatre de ses 22 communes sont rejetées. Ce handicap né d'un découpage arbitraire et artificiel des cantons ne facilite pas à l'évidence la recherche de la cohésion et de l'unité de ce secteur. Les habitants d'outre-Dessoubre se sentant historiquement et naturellement plus proches du canton de Pierrefontaine-les-Varans où ils vont se divertir et effectuer leurs amplettes. Le canton du Russey n'avait guère besoin de cette césure dans la mesure où, sur sa façade est, il est pris en sandwich entre le plateau de Maîche au nord et le val de Morteau au sud. Là en l'occurence ce n'est plus l'attraction naturelle ou les lois de proximité qui jouent en sa défaveur comme sur flanc ouest mais la faiblesse de son offre commerciale, de services et de loisirs face à la puissance, certes relative, des pôles capteurs de Morteau et de Maîche. Dans ces conditions, il lui est difficile de tenir son rang et de prendre toute sa place dans le pays horloger.

La commune du Bélieu a notamment fait faux bond au canton du Russey considérant que son intérêt était de s'allier au district de Morteau. La création d'un Sivom (syndicat à vocation multiple) par le conseiller général sortant est une première étape vers le rassemblement de ces communes dispersées dans le but de créer un sentiment d'appartenance à une même communauté d'intérêt et de destin.

Gilles Robert, le candidat socialiste, prêche pour *«une intercommunalité plus moderne»* passant, selon lui, par l'évolution du Sivom en Communauté de communes, mais le conseiller général Jean-François Humbert (union UDF-RPR) rétorque *«qu'on ne peut pas passer du jour au lendemain de la 2CV à la Ferrari»*.

Une ruralité à dynamiser

Le canton du Russey peut rivaliser avec ses robustes voisins de Morteau et de Maîche ou plus justement ouvrir une nouvelle voie de développement original qui le rendrait complémentaire dans l'ensemble formé par le pays horloger. Il doit pour cela exploiter la carte de la ruralité au sens très ouvert de sa définition. Admis d'ailleurs par la loi sur l'aménagement du territoire à figurer au sein des zones de revitalisation rurale, il a droit, à ce titre, à des financements particuliers sollicités notamment dans la dernière période pour le lancement d'une Opah (opération programmée d'amélioration de l'habitat) et d'une Orac (opération de retructuration de l'artisanat et du commerce).

Le poids de l'agriculture est encore très conséquent dans ce canton où 20,4% de la population active vit des fruits de la terre. Le tissu artisanal est encore très vivace fixant sur ce plateau de 5234 habitants les métiers les plus divers côtoyant une industrie relativement marginale et essentiellement positionnée dans la sous-traitance horlogère à travers une kyrielle de petits ateliers de polissage.

Le reste des actifs est composé dans une proportion assez forte de frontaliers ainsi que d'un large échantillonnage de commerces et de services. Une promotion plus soutenue des richesses agroalimentaires et culinaires de ce canton riche en fromages haut de gamme et fermes auberges de même qu'une valorisation plus énergique de son patrimoine bâti (village médiéval du Bizot, village traditionnel de Mont-de-Laval, village montagnard typique de Grand'Combe des Bois) et naturel (vallées du Dessoubre et du Doubs, forêts d'intérêt européen de Bonnétage, du Russey, tourbière de Saint-Julien-les-Russey...) lui permettent de jouer une carte touristique originale.

Le canton du Russey a les potentialités et les ressources pour imaginer un schéma directeur de développement qui combinerait harmonieusement et judicieusement tout ce qui souligne sa spécificité.

PRA

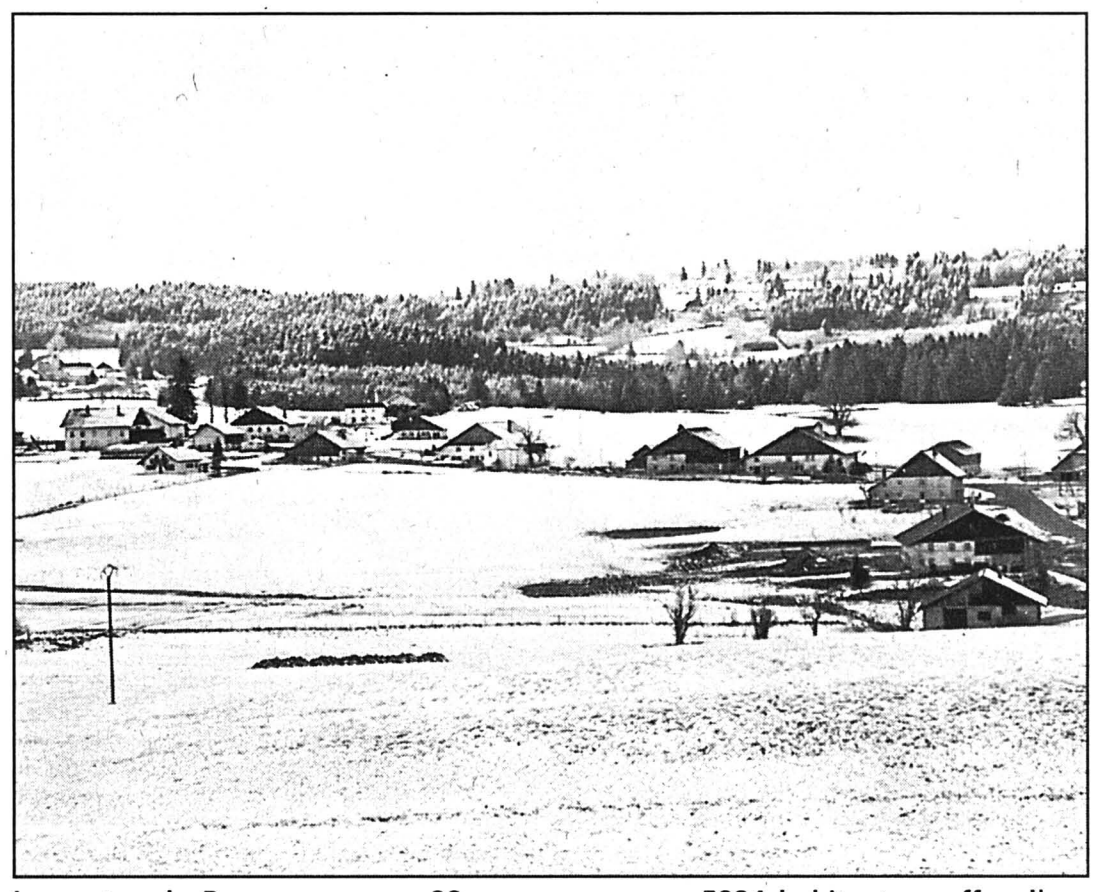

Le canton du Russey avec ses 22 communes pour 5234 habitants souffre d'une grande dispersion géographique et d'un dessein fédérateur. photo Prêtre

Issue incertaine à Pontarlier

Dans le Haut-Doubs le verdict des urnes dans le canton de Pontarlier éclipsera tous les autres en raison du contexte particulier de cette consultation se déroulant sur fond de mise en examen du conseiller général sortant.

La grande inconnue réside précisément dans le comportement de l'électorat face à André Cuinet (UDF). Le maire de la capitale du Haut-Doubs, inquiété par la justice qui a retenu contre lui cinq chefs d'accusation dans le cadre du passage de marchés publics, sortira-t-il indemne politiquement de cette affaire même si pour l'heure la juridiction compétente n'a pas encore jugé ni sanctionné les faits. Il est indéniable que l'intéressé briguant un quatrième mandat de conseiller général s'engage dans cette bataille électorale avec un handicap assez lourd.

Il est difficile d'apprécier toutefois avant le jugement des citoyens le degré d'érosion de son capital de sympathie et de confiance. Christian Bouday, le maire socialiste de La Rivière-Drugeon, compte évidemment sur l'effritement présumé de la popularité du conseiller général sortant pour créer la surprise. Il est d'autant plus confiant dans sa tentative que lors des dernières législatives, il avait franchi la barre des 50% dans le canton de Pontarlier. **PRA**

Ce bâtiment occupé par une fabrique de céréales alimentaires d'origine suisse a entièrement brûlé. photo Prêtre

Les Gras Incendie suspect d'une usine alimentaire

Une fabrique de céréales alimentaires est partie en fumée aux Gras (val de Morteau) dans la nuit de lundi à mardi, les enquêteurs n'excluant aucune hypothèse dans la recherche de l'origine de cet incendie.

Cet imposant bâtiment construit en 1920, et abandonné en 1994 par le fabricant de freins Bendix, était repris par Sorac France, une filiale d'un producteur vaudois de petits-déjeuners. La commune d'accueil avait facilité la reconversion des locaux en réalisant l'opération immobilière pour 500.000 F, assortie d'une vente à terme à Sorac.

Cette unité extrêmement automatisée employant neuf salariés confectionnait des céréales alimentaires à destination de la Suisse et de l'Allemagne.

Ce sont des riverains qui ont découvert l'incendie parti a priori au voisinage d'une cheminée. Les employés avaient quitté les lieux une heure auparavant. Malgré la rapidité d'intervention des pompiers des Gras, de Grand'Combe Châteleu et de Morteau, l'ensemble de ce bâtiment industriel de plusieurs milliers de m2 sur deux niveaux a entièrement brûlé. Les dégâts sont très importants condamnant probablement la poursuite de l'activité sur ce site.

La brigade des recherches de la gendarmerie de Pontarlier engageait dès lundi soir ses premières investigations avec le concours de la brigade de Morteau. «Cet incendie n'est pas clair», se bornait à déclarer hier matin l'un des enquêteurs signalant que le directeur de Sorac, un résident suisse, ne s'était pas encore rendu sur les lieux du sinistre. Ce dirigeant avait été placé en garde à vue en décembre dernier suite à de nombreuses infractions au code du travail.

PRA

SPECTACLES-LOISIRS

Conservatoire de Musique de La Chaux-de-Fonds – Le Locle
Salle Faller
Dimanche 15 mars à 17 heures
RÉCITAL DE PIANO
Ariane HAERING
Œuvres de R. Schumann
J.-Ph. Bauermeister (création)
S. Rachmaninov
En coproduction avec le Service culturel Migros Neuchâtel-Fribourg et la Radio Suisse Romande - Espace 2
Location au secrétariat (tél. 032/919 69 12) et à l'entrée
132-24394

VACANCES-VOYAGES

BURRI VOYAGES SA MOUTIER
Renseignements et inscriptions
BURRI VOYAGES SA
2740 MOUTIER
Tél. 493 12 20 – Fax 493 60 76
COURSES DE PLUSIEURS JOURS
Provence - Camargue - Marseille
du 10 au 13 avril 1998 (Pâques) **Fr. 455.–**
Rimini - San Marino - Ravenne
du 10 au 13 avril 1998 (Pâques) **Fr. 335.–**
Disneyland Paris
(2 nuits à l'hôtel + 1 nuit à bord)
du 10 au 13 avril 1998 (Pâques) **Fr. 325.–**
Grande rencontre des pompiers au Tyrol
du 30 avril au 3 mai 1998 **Fr. 425.–**
160-723686

DIVERS

MAQUILLAGE PERMANENT
(Sourcils, lèvres, grains de beauté)
Jusqu'à la fin du mois
–15%
132-22003
Institut de beauté YSATIS
Soins du visage et du corps
Epilation électrique ou à la cire
Serre 63 – Tél. 032/913 11 33
La Chaux-de-Fonds

Entrepreneur
Effectue tous travaux de maçonnerie, carrelage, peinture, carottage.
Devis sans engagement.
Tél. 032/913 51 82 (midi et soir)
ou **tél. 079/408 75 54**
132-23880

Les Habits du Cœur
Programme d'emplois temporaires pour chômeurs
journée «Porte ouverte»
Jeudi 22 mars 1998
Boutique les Habits du Cœur
Serre 79, La Chaux-de-Fonds
1er étage/ascenseur
Tél. 032/913 18 19
8 h 30 à 12 h et 13 h 30 à 18 h
132-23027

Travers Réfection du stand de tir: un sujet qui sent la poudre

Les stands de tir ne sont plus en odeur de sainteté dans les villages. Lundi soir, le Conseil général de Travers a accordé une aide de 50.000 francs aux sociétés de tir pour l'aménagement et l'agrandissement des installations de la localité. Mais il est fort probable que le dernier mot revienne au peuple, le Parti socialiste ayant d'emblée annoncé son intention de lancer un référendum.

Mariano De Cristofano

L'Avant-Garde et la Noble corporation des Abbayes de Travers ont prévu d'assainir le stand de tir, de l'agrandir avec la construction d'une ligne de tir à 25 mètres et d'entretenir la ligne à 300 mètres. Il est aussi question de protection acoustique, afin de répondre aux normes légales en vigueur, en insonorisant les parois intérieures et en construisant des buttes antibruit, ainsi qu'une paroi antibruit. Au total, ces travaux ont été devisés à 103.000 francs.

Gilles Pavillon, rapporteur du groupe radical, a souligné que le sujet sentait la poudre. Et de se lancer dans un florilège des remarques entendues, tout en soulignant que le stand ne faisait pas l'unanimité dans le village. Les radicaux ont souhaité savoir si la commune devait vraiment participer au financement des travaux et ce qu'il pourrait se passer en cas de refus. Ils attendent toujours les réponses. Cependant, afin de respecter une vieille tradition et le rôle éducatif des sociétés de tir, les radicaux ont soutenu la demande de crédit.

Finances précaires

Au nom du groupe socialiste, Christian Flückiger – à l'instar de Gilles Pavillon, s'exprimant à titre personnel cependant – s'est étonné des propos du Conseil communal figurant dans les rapports pour les crédits du stand de tir et de la J10. En effet, concernant la sécurité des piétons, l'exécutif souligne la précarité des finances communales. Un sujet totalement ignoré avec le stand de tir...

Les socialistes ont en outre fustigé l'exécutif. Celui-ci n'a pas manqué, dans son rapport, de mettre en avant les obligations légales des communes en matière de tir à 300 mètres, tout en occultant la possibilité de collaborations intercommunales. Cette dernière solution a la préférence des socialistes, lesquels considèrent que le Val-de-Travers est bien loti en stands de tir par comparaison avec la ville du Locle.

Priorités à fixer

Christian Flückiger a encore rappelé que la commune avait par deux fois déjà, en 1986 et en 1991, accordé des aides de 20.000 francs pour des travaux au stand de tir. Et d'estimer que, si les contribuables étaient d'accord de faire un effort pour sortir la commune de ses difficultés financières, il est indispensable de fixer des priorités. Pour le groupe socialiste, le stand n'en fait pas partie.

Au vote, le crédit de 50.000 francs a passé la rampe par 12 voix contre 5. Opposé à cette aide, le groupe socialiste lancera un référendum. Un référendum également souhaité par Gilles Pavillon. Les conseillers généraux, tous élus tacitement, pourront ainsi mesurer si la décision prise correspond aux vœux de la population. **MDC**

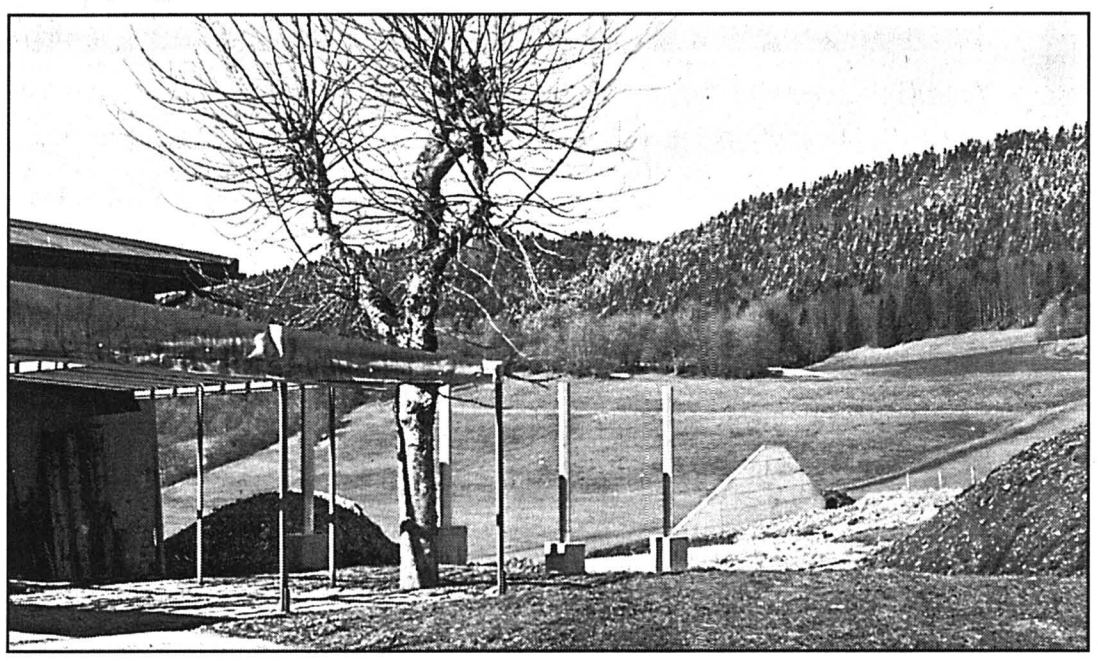

Le Conseil général a accepté de participer, à hauteur de 50.000 francs, aux frais d'aménagement et d'agrandissement du stand. Cette décision sera combattue par un référendum. photo De Cristofano

Eaux: on évacue!

Le Conseil général ne s'est pas fait prier pour accepter, lundi soir, une demande de crédit complémentaire de 65.000 francs pour l'établissement du Plan général d'évacuation des eaux (PGEE). Le législatif a donné son accord à l'unanimité. Comme l'a souligné le porte-parole du groupe radical, au vu de la situation financière du projet, il aurait été ridicule de refuser le crédit.

En effet, compte tenu du calcul effectué pour l'octroi des subventions cantonales et fédérales, d'un précédent crédit voté en 1989 pour l'établissement du plan des égouts et de travaux déjà réalisés, la commune recevra un montant net de quelque 12.600 francs. Le groupe radical a encore souhaité que le Conseil communal fasse activer le versement de ces subventions afin de réduire le coût des intérêts intercalaires. **MDC**

Mamans en patrouille?

La sécurité des piétons le long de la J10 sera améliorée. Le Conseil général a accepté, lundi soir, le crédit nécessaire aux aménagements de la chaussée (voir notre édition d'hier). Toutefois, une pétition lancée avant l'accident mortel survenu en décembre demandait aux autorités d'étudier l'introduction de patrouilleurs scolaires. Personne n'en a pipé mot lors de la séance du législatif.

Jean-Michel Monnet, chef du dicastère de la police, n'a pas rangé cette idée au fond d'un tiroir. Bien au contraire. Il serait possible, à l'instar de Couvet, de confier la tâche à des chômeurs âgés. *«Le problème est que nous n'avons plus personne correspondant aux critères requis. En outre, on ne peut obliger personne. Par contre, il est éventuellement envisageable d'organiser un service de patrouilleurs fait par les mamans des élèves»*. Une solution originale qui, le cas échéant, pourrait être sponsorisée par différentes institutions, dont le Bureau de prévention des accidents (BPA). **MDC**

BRÈVES

Neuchâtel
Tour OFS: vers une association

Le référendum lancé contre le plan d'aménagement communal de Neuchâtel et singulièrement contre la possibilité de construire une tour de 50 mètres de hauteur à l'ouest du bâtiment de l'Office fédéral de la statistique (OFS) ne conduira certainement pas à une votation populaire (notre édition d'hier). Mais ses auteurs ne veulent pas en rester là: ils ont annoncé hier la création d'une association pour la sauvegarde du cachet urbanistique de la ville. **JMP**

Taxis
Double demande à Neuchâtel

Lors d'une première rencontre avec la Direction de la police de Neuchâtel, des patrons de taxis ont demandé une concession A provisoire pour leur collègue qui en a perdu une à la fin de l'an dernier. Ils veulent aussi que la Ville approuve leur nouvelle planification. *«Les représentants de la Ville ont pris note de ces demandes sans dire non d'entrée»*, raconte Rémy Barthel, patron des taxis Roland. Les deux parties se retrouveront de toute façon le 6 mai. **JMP**

Les Hauts-Geneveys
L'impro reine d'un lundi soir

L'improvisation théâtrale fait des pas de géant dans le canton de Neuchâtel, et les Lundis de l'impro mis sur pied par la Ligue neuchâteloise permettent d'assister à des joutes de très bonne qualité. Lundi soir aux Hauts-Geneveys, les Genevois sont venus après prolongations battre par 8 à 7 (2-1, 2-4, 3-2, 1-0) leurs hôtes neuchâtelois, au cours du premier match amateur de cette saison. Le public, seul juge, a beaucoup apprécié. **PHC**

Bôle A 104 ans, Elaine aime toujours le cinéma

Elaine Courvoisier est déjà allée voir deux fois «Titanic» au cinéma. Banal? Pas quand on sait que cette pensionnaire de la résidence La Source, à Bôle, est née il y a...104 ans.

Une spectatrice qui va voir deux fois le même film, en l'occurrence le «Titanic» de James Cameron, c'est somme toute relativement banal. Sauf lorsque cette spectatrice est âgée de... 104 ans! Lundi, à la sortie de la séance de l'après-midi dans un cinéma de Neuchâtel, Elaine Courvoisier était encore tout éblouie par la beauté des images. Fatiguée par trois heures de projection? Pensez donc. *«Je n'ai pas vu le temps passer. Vraiment, ça valait la peine de le revoir une seconde fois...»*. Affirmation ponctuée d'un de ses grands éclats de rire dont elle semble détenir le secret.

Chaux-de-Fonnière d'origine, veuve de l'ancien imprimeur Alexandre Courvoisier, l'alerte pensionnaire de la résidence La Source, à Bôle, détient aussi le secret d'une extraordinaire vivacité d'esprit. Sans doute est-ce dû au fait qu'elle marque toujours un réel intérêt pour le monde qui l'entoure. **SDX**

«Titanic» est un des plus beaux films qu'Elaine Courvoisier ait vus. photo Leuenberger

ENSEIGNEMENT

INSTITUT NEUCHÂTELOIS

Samedi 14 mars 1998 à 16 h 30

Aula de la Faculté des lettres de l'Université de Neuchâtel Espace Louis-Agassiz 1

Séance publique

Remise du Prix de l'Institut 1998 à

MARCEL MATHYS

Sculpteur

Présentation de l'Anthologie de la littérature neuchâteloise 1848 - 1998

Conférence de M. Roger Francillon professeur de littérature à l'Université de Zurich

LA PLACE DES ÉCRIVAINS NEUCHÂTELOIS DANS L'HISTOIRE LITTÉRAIRE DE LA SUISSE ROMANDE

Entrée libre

28-135530

DIVERS

L'énergie entre consommation et gestion:

- Le programme Energie 2000
- L'énergie dans la cité
- Le programme d'accélération du bois-énergie
- La filière bois-énergie dans le Jura

Prochaines séances d'information:

- **SAIGNELÉGIER**, jeudi 12 mars 1998, à 19 heures, Hôtel de Ville
- **CORNOL**, mercredi 18 mars 1998, à 19 heures, Union-des-Peuples

Des informations, des conseils, des filons, des témoignages: une présentation conjointe du Service cantonal de l'énergie, de spécialistes mandatés dans le cadre du programme Energie 2000, de techniciens et de responsables communaux.

Apéro-discussion en fin de séance. **Entrée libre.**

Cette annonce vous est offerte par THERMOBOIS SA, 2900 Porrentruy

165-750775

SoftLAND MULTIMÉDIA

Votre spécialiste CD-ROM, livres informatiques, Mac et PC

Plus de 300 CD-ROM en stock!

Nouveau: L'encyclopédie de la musique Mac-PC

Vous trouverez tout ou presque chez nous...

Pada SA

Numa-Droz 17 – Tél. 964 12 41 – Fax 916 12 13

132-24432

INFORMATIQUE

SmartPhone Une société du Groupe VTX

ABONNEMENT INTERNET 1 AN POUR SEULEMENT Frs 199.-

Trafic illimité Connexions analogiques et numériques

Contactez-nous au 0800 803 806

Publicité intensive, Publicité par annonces

LE DON DE SANG, CELA VA DE SOI.

DONNEZ DE VOTRE SANG SAUVEZ DES VIES

DEMANDES D'EMPLOI

Dame, possédant de bonnes connaissances commerciales, cherche travail à temps partiel, temporaire ou remplacement dans le

secrétariat ou la vente

Ecrire sous chiffre X 6-191569 à Publicitas AG, case postale 1155, 2501 Biel/Bienne 1

6-191569

JUMBO

HYPERMARCHE

Valable jusqu'au 14.3.1998 Semaine 11

144-785923

Terrine fleurie avec pierre précieuse
pièce

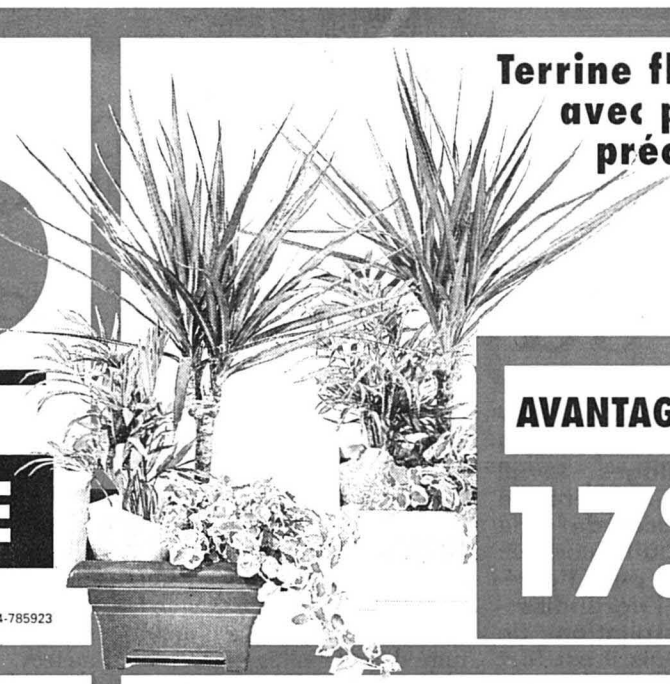

(88)

AVANTAGEUX

17.90

1 kg de fromage ST. PAULIN

7610698141027(81)

VOUS ÉCONOMISEZ 3.–

12.–

au lieu de 15.–

1 kg de filet de bœuf

(83)

VOUS ÉCONOMISEZ 20.–

39.–

au lieu de 59.–

1 kg de morue séchée salée
Pièces de 1,5 - 1, 7 kg

(85)

AVANTAGEUX

11.90

1 kg de filet mignon de porc

(83)

VOUS ÉCONOMISEZ 10.–

29.–

au lieu de 39.–

Yogourt
Ferme
Divers arômes
180 g

7610900112012(81)

AVANTAGEUX

–.40

1 kg de rôti de porc
Dans le cou

(83)

VOUS ÉCONOMISEZ 4.10

12.90

au lieu de 17.–

BINGO JUMBO®

Début du 2e tour de jeu du 9 mars au 21 mars 1998

Prix du 2e tour de jeu d'une valeur totale supérieure à 105'000.–

10 x Gilera Roller 50 F d'une valeur de fr. 4095.– chacun
10 x voyages à Euro-Disney d'une valeur de fr. 2000.– chacun
10 x téléviseurs SABA 70 d'une valeur de fr. 650.– chacun
10 x city bikes dames/messieurs Euroteam 21 vitesses d'une valeur de fr. 529.– chacun
10 x natels Motorola D 160 d'une valeur de fr. 295.– chacun
10 x téléfax Samsung SF-30 d'une valeur de fr. 199.– chacun
140 x bons-cadeaux Jumbo d'une valeur totale de fr. 31'500.–

Demandez vos numéros personnels du Bingo JUMBO en appelant le 0848 808 809.
Toutes les informations dans tous les magasins JUMBO.

1 kg d'asperges blanches
D'Espagne
Botte

(82)

AVANTAGEUX

9.80

1 kg de tomates
D'Espagne/du Maroc

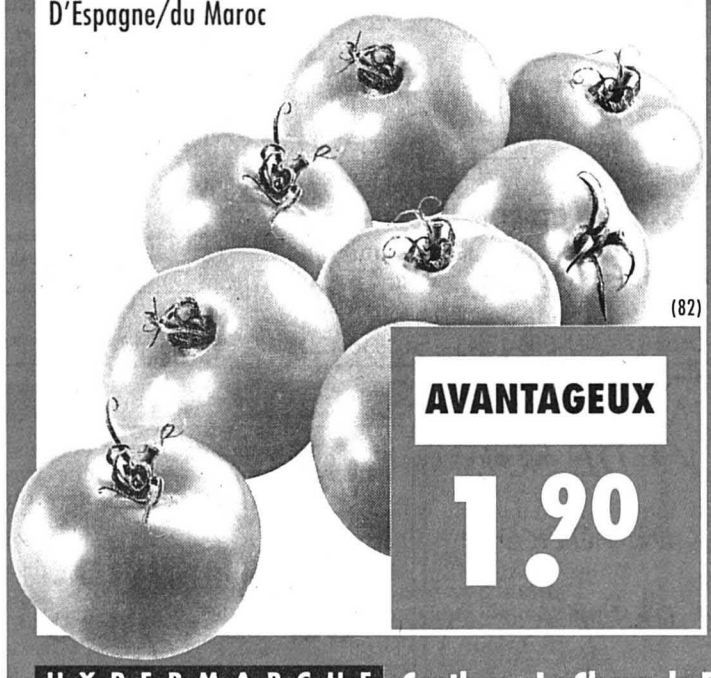

(82)

AVANTAGEUX

1.90

Mayonnaise THOMY
880 g

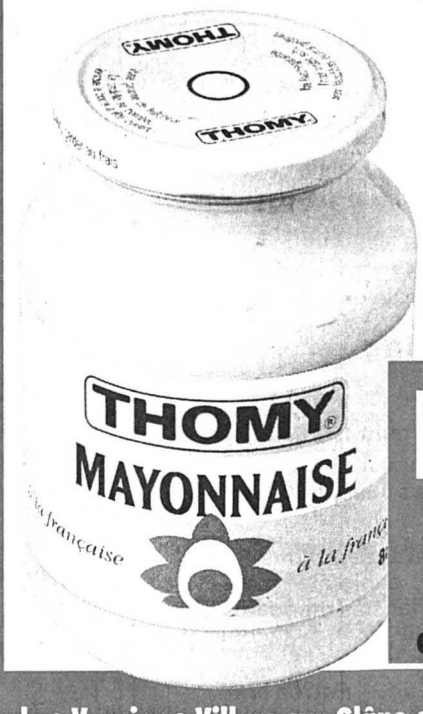

7610100039201(80)

VOUS ÉCONOMISEZ 2.–

4.95

au lieu de 6.95

6 bouteilles de CABERNET-SAUVIGNON Cercle d'Or
Vin rouge ou rosé français
6 x 75 cl

7610137266892(87)

1/2 PRIX

17.70

au lieu de 35.40

HYPERMARCHE Conthey • La Chaux-de-Fonds • Vernier • Villars-sur-Glâne • Lugano-Canobbio • Dietlikon • Heimberg • Hinwil • Schönbühl • Visp-Eyholz

Saint-Imier La psychiatrie régionale a cent ans et une longueur d'avance

Pour marquer ses cent ans, la clinique psychiatrique de Bellelay organise diverses manifestations. A commencer par une triple exposition, à Saint-Imier notamment, de travaux réalisés en atelier d'expression. Atelier qu'elle fut la première clinique romande à ouvrir de manière permanente.

Dominique Eggler

La clinique psychiatrique de Bellelay accueillit ses premiers patients en mars 1899. Les lieux ayant été achetés par l'Etat au printemps précédent, les responsables de l'établissement ont décidé de fêter son centenaire sur une douzaine de mois, soit jusqu'au printemps prochain.

Première manifestation d'une série très variée, une triple exposition de travaux d'expression, présentée en parallèle à Saint-Imier, Moutier (galerie du Passage) et Bellelay (clinique).

Cette exposition a été mise sur pied par les «art-thérapeutes» que sont Roland Chevalley, Marcel-André Droz et Steve Léchot, qui travaillent à Bellelay, Reconvilier et Saint-Imier. En trois galeries, le public est donc convié à une présentation intitulée «Hors cadre». Un titre symbolique, puisque reflétant une démarche inédite: sortir, des ateliers où ils demeurent normalement en confidentialité, des travaux d'expression dont on détourne également la fonction initiale et donc thérapeutique, en les projetant dans une forme de circuit culturel.

Un suivi capital

L'organisation de cette exposition n'est pas une mince affaire pour les thérapeutes. Il leur a fallu définir les travaux exposables – dans l'optique, non d'un critique, mais d'un soignant qui doit prévenir les effets possibles sur le patient –, puis consulter les patients, rien n'étant imposé.

Et le travail des «arts-thérapeutes» ne s'arrêtera pas le 8 mai: l'évaluation des effets thérapeutiques, immédiats ou à terme, constituera sans doute le volet essentel de cette expérience. Il est capital en effet d'étudier la manière dont les patients exposés vont gérer cet événement public.

Une première, encore une!

En 1991, lorsqu'elle ouvrait son premier atelier d'expression à visée thérapeutique, la clinique de Bellelay faisait œuvre de pionnier. Brièvement résumé: par la valorisation de ses ressources, la confrontation avec ses fragilités ou ses frustrations, un patient effectue un travail sur lui, apprend à mieux se connaître pour mieux se comprendre.

En exposant des travaux réalisés dans ses trois ateliers, par des patients actuels, la clinique innove une fois encore. Une habitude pour cet établissement à la pointe du progrès.

DOM

Saint-Imier, Relais culturel d'Erguël, exposition «Hors cadre», du 13 mars au 8 mai

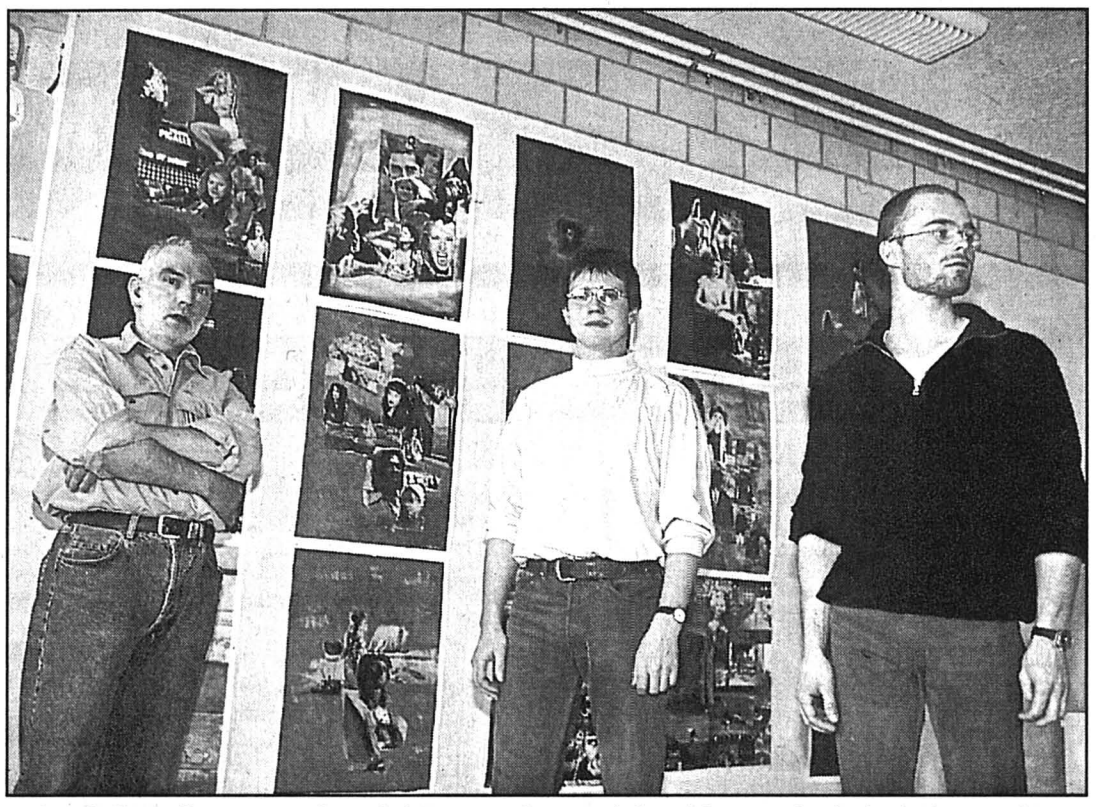

Roland Chevalley, Marcel-André Droz et Steve Léchot (de gauche à droite) ont mis sur pied une exposition très particulière. photo Leuenberger

Super symposium

Depuis douze ans, la clinique de Bellelay organise régulièrement des rencontres internationales de psychiatrie. Or en 1998, le traditionnel et réputé Symposium de Bellelay sera encore un peu plus prestigieux que de coutume. Sur le thème général «De la pulsion au sacré», des conférenciers mondialement connus s'exprimeront les 8 et 9 mai à la clinique, devant un parterre de confrères et autres spécialistes en psychiatrie. Tous les participants, mais également la population, seront de surcroît conviés, le vendredi soir, à un concert exceptionnel: «La Messe bleue», à l'abbatiale.

DOM

Du Tessin à Bellelay

La clinique psychiatrique de Mendrisio fête elle aussi son centenaire en 1998. Les deux établissements entretenant de longue date des contacts réguliers, l'évidence d'un échange intensifié ne faisait aucun doute. Ainsi, s'ouvrant à une thérapie d'expression originale aussi, la clinique du Jura bernois accueillera, en avril, la troupe de mime mise sur pied par sa consœur tessinoise. Une troupe réunissant des patients, des soignants et des personnes de l'extérieur, intéressées par le mime. De surcroît, durant l'été, le personnel des deux cliniques jouera un tournoi de football.

DOM

Avec les Prémontrés

L'histoire et le rayonnement de Bellelay sont étroitements liés à ceux du monastère des Prémontrés, que ce site abrita entre les XIIe et XVIIIe siècles. Les hôtes actuels de l'abbaye ne l'oublient surtout pas, qui se sont approchés de l'ordre des chanoines de Prémontré, pour leur proposer une participation aux festivités du centenaire. L'intérêt des religieux est manifeste et il est probable qu'ils viendront à Bellelay, dans le courant des douze prochains mois, pour y célébrer une messe solennelle en l'abbatiale. Abbatiale qui retrouvera ainsi, pour un temps, son rôle premier.

DOM

Politique régionale Le Parti radical s'élève contre toute forme de sinistrose et prône le dialogue

Les douze candidats radicaux au Grand Conseil, dans les trois districts du Jura bernois. photo sp

Prônant la poursuite du dialogue interjurassien et la recherche de «toute solution positive et constructive», tançant Moutier et ceux qui ne respectent pas l'Accord du 25 mars, le Parti radical du Jura bernois traque toute forme de sinistrose.

Réunis à Sonceboz, les délégués du Parti radical du Jura bernois (PRJB) ont approuvé unanimement un document précisant la ligne politique définie pour les années à venir. En soulignant, de manière générale, qu'ils rejettent toute forme de sinistrose. Le premier volet du programme, libellé très simplement «Le Jura bernois, notre région où il fait bon vivre», reflète d'ailleurs cet état d'esprit.

Confiance réaffirmée aux institutions existantes

Quant à l'avenir politique du Jura bernois, le PRJB le voit s'appuyer sur les institutions existantes – Conseil régional, Conférence des maires –, dont il veut renforcer le pouvoir politique et décisionnel. Mais parallèlement, dans le cadre du statut particulier accordé à la région par la Constitution cantonale, le parti veut rechercher et évaluer toutes les solutions possibles, en ajoutant qu'il soutiendra celle(s) qui se révélera(ont) positive(s) et constructive(s).

On n'en saura pas davantage sur le sujet, à l'heure où les plateaux de réflexion et de discussion multi-partis ne manquent certes pas, mais n'ont encore rien lancé de concret.

Inacceptable

L'attitude de Moutier, le PRJB ne l'apprécie pas davantage que celle des autorités jurassiennes, lorsqu'elles bafouent l'esprit de l'Accord du 25 mars. Un accord que les radicaux n'auraient pas approuvé, *«si la question de Moutier s'était, à ce moment-là, posée dans les termes où elle se pose actuellement»*.

Le renforcement des relations avec Bienne et Bejune en particulier, avec l'Arc jurassien en général, le développement du dialogue interjurassien – en abandonnant toute revendication de modification de frontière et en renonçant à toute solution communaliste – et la revitalisation du fédéralisme suisse, dans le cadre des régions supracantonales, appartiennent également au programme du PRJB.

Vigilance

En matière de politique hospitalière, le PRJB reconnaît la nécessité d'une certaine rationalisation, mais refuse toute limitation du plateau technique, dans les établissements de Moutier et Saint-Imier.

Le parti entend enfin s'opposer à une diminution des postes administratifs cantonaux ou régionaux dans le Jura bernois et s'engager pour promouvoir la même région dans les domaines de la formation professionnelle et permanente.

DOM

BRÈVES

Reconvilier Louange axée sur la famille

La prochaine soirée de louange aura lieu ce dimanche dès 19h30 à la salle des fêtes de Reconvilier. Les orateurs seront Philippe et Nancy Decorvet, pasteur et médiatrice familiale. Ils ont fondé Oïkos, un ministère au service des couples et des familles. Cette soirée de louange sera donc axée essentiellement sur la famille. Invitation à tous. /spr

Tavannes Le Royal jazze avec Jacky Milliet et Fabrice Eulry

Soirée exceptionnelle au Royal de Tavannes, ce vendredi dès 20h30, avec deux personnalités du jazz qui se complètent merveilleusement: Jacky Milliet, le clarinettiste de Porrentruy, et Fabrice Eulry, sans aucun doute le plus brillant pianiste de jazz de la génération actuelle. Jouant en duo, ou en trio avec le contrebassiste Enzo Mucci, voire en quintett, aux côtés de Marc Laferrière et de Stéphane Roger, ces deux musiciens se produisent dans les meilleurs clubs de jazz parisiens. Dans la région, ils se présenteront pour la première fois en duo. Un événement incontournable pour tous les amateurs du genre, donc. La rencontre de ces deux personnalités promet un style original et un swing décoiffant! /spr

Tramelan Gymnastique en quatorze tableaux

Samedi, la soirée annuelle de la société de gymnastique de Tramelan se conjuguera au féminin dans ses groupes adultes, car les seniors ne se produiront pas. Malgré cette défection, les spectateurs (qui sont attendus à 20 heures à la salle de la Marelle) seront gratifiés de quatorze numéros.

La secrétaire Sylvianne Angéloz relève qu'il y a beaucoup d'enfants parmi les quelque deux cents membres de la société. Une garantie de fraîcheur pour samedi soir, grâce au travail des sept monitrices qui prennent en charge tout au long de l'année les groupes mères-enfants, dames et pupillettes (un moniteur s'occupe des seniors). La gym parviendra peut-être même à y motiver son futur président (ou sa présidente), le titulaire ayant démissionné pour raison de santé le mois dernier et avec effet immédiat. La nomination devrait avoir lieu le 24 avril, date de l'assemblée générale. Le comité, heureusement, est bien fourni, mais la charge de président n'est pas vraiment la tâche la plus enviée au sein des sociétés...

ASA

JUMBO

HYPERMARCHE **BRICO & LOISIRS**

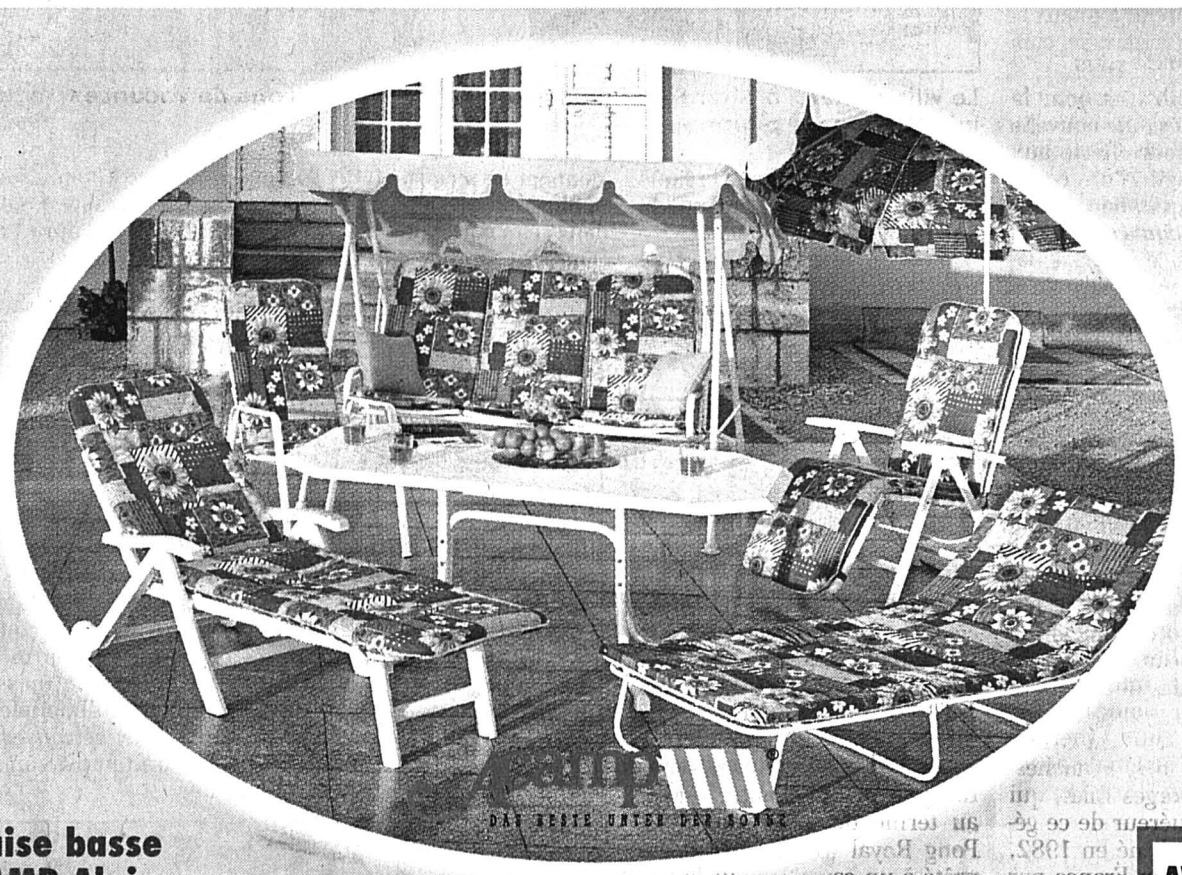

Parasol ACAMP Fresco

Ø 200 cm. En coton.

AVANTAGEUX 109.-

9002371833905(55)

Fauteuil relax ACAMP Alpin Fresco

Très confortable grâce à son coussin de 6 cm d'épaisseur. Dispose de 5 positions assis/repos.

AVANTAGEUX 95.-

9002371131182(55)

Coussin réversible ACAMP Fresco

Pour siège ACAMP Alpin. En coton imprimé, différents motifs. Travaillé double face. Enveloppe en voile de carde, noyau en mousse synthétique, conserve sa forme.
Capitonnage env. 6 cm.

AVANTAGEUX 22.50

9002371705448(55)

Chaise basse ACAMP Alpin

En tube d'acier plastifié, avec siège et dossier en plastique résistant aux intempéries et rayons UV. Superposable. En blanc.

AVANTAGEUX 24.50

9002371233514(55)

Alpin basse bleue 27.50
Alpin haute blanche 29.50
Alpin haute bleue 32.50
9002371263511/32906/62903(55)

Chaise basse ACAMP Allegro

Modèle très confortable et stable à dossier bas. En plastique, résistant aux intempéries. Superposable. En blanc.

AVANTAGEUX 22.50

9002371236546(55)

En bleu 24.50
9002371256650(55)

Chaise haute ACAMP Andante

Modèle très confortable et élégant à dossier haut. En plastique, résistant aux intempéries. Superposable. En blanc.

AVANTAGEUX 27.50

9002371236409(55)

En bleu 29.50
9002371256414(55)

Gril CAMPING GAZ Eldorado RBS Classic

La nouveauté! Procédé de gril RBS, selon lequel la chaleur est transmise latéralement sur les pierres en céramique assurant ainsi une température de gril constante.
Couvercle avec fenêtre, thermomètre, 2 poignées, 2 brûleurs latéraux, allumage piézoélectrique, 2 tablars latéraux (côte gauche pliable), plaque de gril thermique, pierres en céramique.

GARANTIE 2 ANS JAHRE ANNI GARANZIA

JUMBO NOUVEAUTE

AVANTAGEUX 379.-

3138520405030(55)

Gril à charbon sur colonne

En acier inoxydable. Avec régulateur d'aération.
Hauteur réglable, grille de protection anti-vent, récupération des cendres dans le pied du gril, surface de gril 40 cm.
Hauteur 73 cm.

AVANTAGEUX 95.-

7610618570821(55)

Tente pour fêtes

Pavillon pour fêtes de jardin, blanc.
3 x 3 m

VOUS ÉCONOMISEZ 19.50
49.50 au lieu de 69.-

4014119998406(55)

HYPERMARCHE Conthey • La Chaux-de-Fonds • Vernier • Villars-sur-Glâne **IPERMERCATO** Lugano-Canobbio **GROSSMARKT** Dietlikon • Heimberg • Hinwil • Schönbühl • Villars-sur-Glâne • Visp-Eyholz **BRICO & LOISIRS** Bulle • Bussigny • Chavannes-de-Bogis • Conthey • Delémont • Ecublens • La Chaux-de-Fonds • Meyrin • Montagny-Yverdon • Monthey • Obirama Peseux • Obirama Vevey • Villars-sur-GlânGrancia • **BRICO & HOBBY** Sant'Antonino **BAU & FREIZEIT** Arbon • Bachenbülach • Baden-Dättwil • Emmen • Frauenfeld • Haag • Heimberg • Mels • Oftringen • Pratteln • Schaffhausen • Schafisheim • Schänis • Schattdorf • Solothurn • St. Gallen • Visp-Eyholz • Zürich/Letzipark maximo Dietlikon

Village Reka De nouveaux atouts pour appâter le touriste

De nos jours, il ne suffit plus d'être beau pour plaire. Il faut en plus être original et bien savoir se vendre. Le plus grand village de vacances du Jura, le village Reka à Montfaucon avec ses 40 villas familiales, en fait l'expérience.

Michel Gogniat

Bien que situé dans un cadre idyllique, entre le Doubs et Chasseral, le village Reka multiplie les animations pour charmer le touriste. A la fin du mois, le visiteur pourra même mettre le pied à l'étrier et enfourcher le cheval de la montagne avec des cours d'initiation à l'équitation... Et ceci après la formule «Montfaucon Plus».

Le village Reka à Montfaucon est l'un des neuf villages du genre en Suisse. Il est superbement implanté sur la butte du village, au milieu des sapins. Il est géré par Monika et Markus Bader.

Ce complexe compte 40 maisons familiales. Quant tout est occupé, cela représente près de 270 personnes. Autant dire que pour la région, les commerçants du lieu en particulier, cette présence est ressentie.

Ces dernières années, le taux d'occupation du village Reka a oscillé entre 70 et 80 pour cent. L'an passé, il y a eu un léger tassement avec notamment un trou en septembre, en partie inexplicable si l'on sait que c'est souvent le meilleur mois de l'année aux Franches-Montagnes. *«Mais les réservations vont bon train pour une une année qui s'affiche à la hausse»* indique la gérante.

Montfaucon Plus

Les époux Bader ne ménagent pas leurs efforts pour accueillir ce qui représente l'essentiel de la clientèle: des familles avec enfants attirés par les jeux extérieurs, les cabanes dans la clairière et les animaux dans un parc... *«Durant ce mois, nous proposons des forfaits baptisés Montfaucon Plus»*. Il faut en effet meubler les mois d'inter-saison comme l'amorce du printemps sans neige ou l'arrière-automne arrosé. Au choix, ce forfait permet à chaque famille d'effectuer une heure de calèche, de profiter d'une journée bricolage-dîner, de pouvoir disposer de vélos ou de skis de fond durant un jour, de profiter d'une sauna... Enfin, le samedi, c'est un petit-déjeuner paysan qui attend les hôtes soignés aux petits oignons.

Une prestation de plus

A la fin du mois, et pour la première fois, c'est une nouvelle prestation qui sera offerte aux visiteurs. Il s'agit d'un cours d'initiation à l'équitation. *«C'est normal. Nous sommes au pays du cheval»* avance Monika Bader. Ce cours s'adresse aussi bien aux adultes qu'aux enfants de plus de huit ans. Sûr que la formule aura du répondant.

A Montfaucon, même si ce sont les Suisses allemands qui viennent en majorité (effet de la publicité de Reka plus intensive dans cette partie du pays), la gérante remarque que les Romands sont de plus en plus nombreux à venir sur le Haut-Plateau. Nombre d'entre eux découvrent le Jura qu'ils ne connaissaient pas.

MGO

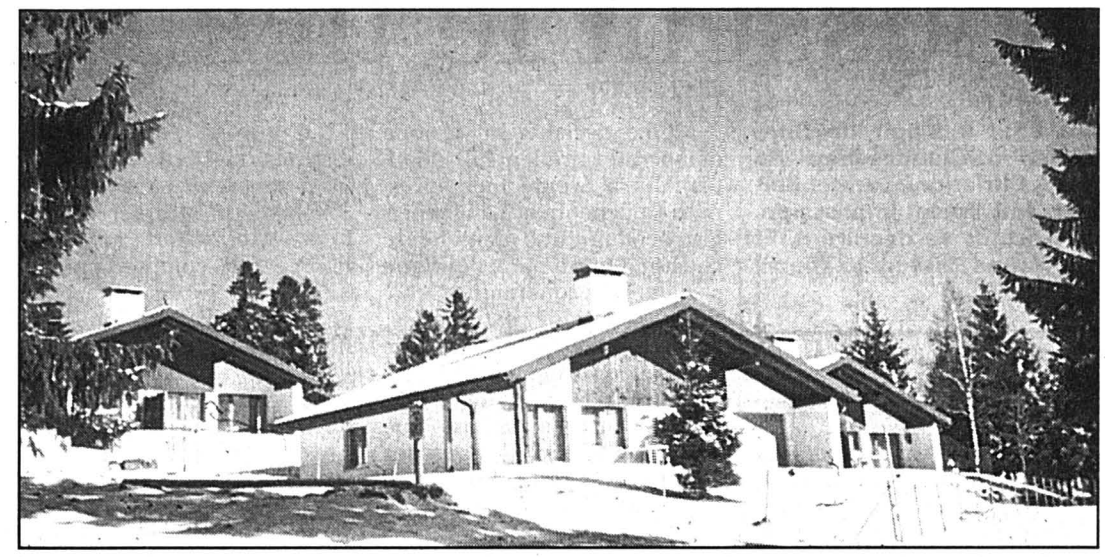

Le village Reka à Montfaucon, lotissement de 40 maisons de vacances, multiplie les initiatives pour plaire aux visiteurs. photo Gogniat

Demi-sang Un nouvel étalon pointe le museau à Saignelégier

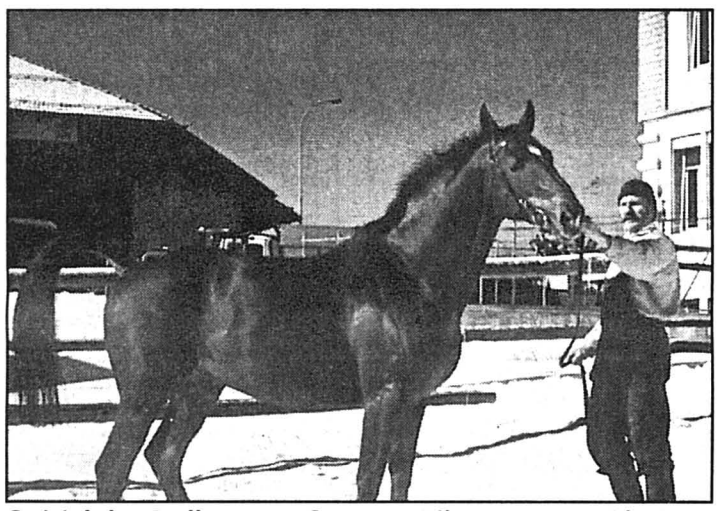

Quiriel des Dalles avec Georges Bilat son propriétaire. photo Gogniat

Les amoureux du demi-sang auront le cœur qui balance sur le Haut-Plateau. En effet, à côté de Val Fleuri qui trône au manège, un nouvel étalon pointe le bout du museau. Il s'agit de Quiriel des Dalles dont le père Uriel est étalon d'exception.

C'est le président du Syndicat demi-sang des Franches-Montagnes, Georges Bilat, qui s'est porté acquéreur de ce géniteur. Ce cheval, né en 1982, avait été acquis en France par le haras fédéral. La restructuration en cours fait qu'Avenches se sépare de plusieurs de ses sujets. Quiriel des Dalles a fait ses preuves en saut d'obstacles en catégorie «S» (barre à 1,40 mètre). *«C'est un cheval dans la pure lignée de la selle française, celle que j'apprécie»*, affirme son nouveau propriétaire. Malgré son âge, cet étalon garde toute sa fougue et son tempérament.

Georges Bilat possède trois autres étalons à ce jour. Le demi-sang Ami Royal qui, après neuf ans de monte, pourrait partir sous d'autres cieux au terme de la saison. Ping-Pong Royal (8 ans) qui a été prêté à un cavalier pour la saison de sport et Hold-Up (Hullax), un pur Franches-Montagnes. On signalera que le Syndicat demi-sang du Plateau compte 150 à 160 sujets dont une cinquantaine de pouliches.

MGO

Evénement La Passion donnée à Porrentruy

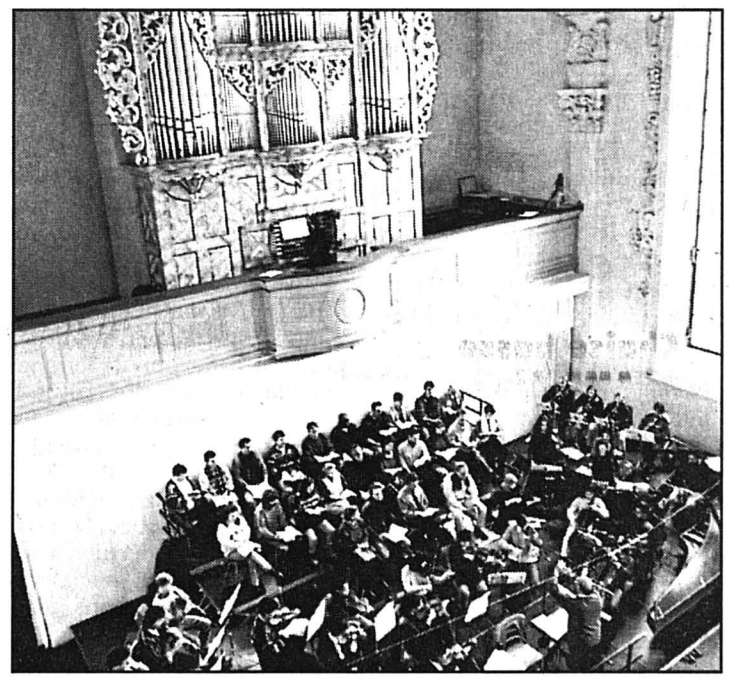

L'église des Jésuites et son orgue prestigieux servent de cadre à un événement musical à Pâques. photo sp

Suivre de bout en bout l'élaboration d'un rare moment musical. Assister aux temps forts des répétitions: voilà le cadeau offert chaque année aux mélomanes de l'Académie placée sous la direction de Michael Radulescu, maître viennois. Cette académie se terminera en apothéose cette année avec l'interprétation de «La Passion selon saint Jean» de Bach. Ce sera les 27 et 28 mars en l'église des Jésuites à Porrentruy.

Durant une semaine (dès le 20 mars), l'Académie de musique de Porrentruy va réunir 16 chanteurs, 4 solistes et 21 musiciens sous la baguette de Michael Radulescu. Cette académie est ouverte au public notamment la générale du jeudi 26 mars (de 15h30 à 18 heures). De quoi suivre le travail de préparation des musiciens. Michael Radulescu donnera également trois conférences les 24, 25 et 26 mars (à 20h30 à l'église des Jésuites), de quoi appréhender ce chef-d'œuvre de la musique chorale et religieuse.

Depuis deux ans, Michael Radulescu et ses musiciens transportent de joie les auditeurs. Il a été acclamé par plus de 1000 spectateurs l'an passé. Bouquet final avec la présentation de «La Passion» le vendredi 27 mars (18 heures) et le samedi 28 mars (17 heures).

MGO

Franches-Montagnes Un nouveau timbre-poste plutôt banal

Mis en vente hier dans tous les bureaux de poste du pays, les timbres ordinaires «Images de la Suisse» portent bien leur nom tant ils sont insipides. Celui représentant les Franches-Montagnes ne fait pas exception.

Cette série est tirée d'une série de 106 peintures de l'artiste Jean-Frédéric Schnyder, de Zoug, réalisées entre 1989 et 1990. «Rompant avec une représentation traditionnelle des curiosités de notre pays, cette série «Images de la Suisse» se conçoit plutôt comme un instantané de la vie au quotidien. Elle est censée suggérer l'attrait et le charme de la Suisse», raconte la brochure explicative. Une série qui est tellement au quotidien que cela devient banalité. A croire qu'Helvetia a oublié que le timbre relève d'abord du graphisme et doit rester un objet surprenant de beauté.

Ceci dit, on signalera que le dernier timbre ayant trait au Jura est de Pro Patria. Il représentait l'église de Soubey dont les vitraux avaient fait l'objet d'un autre timbre voici vingt ans. En 1979, Pro Patria avait immortalisé dans une série le château de Porrentruy.

MGO

Le nouveau timbre ordinaire Helvetia mis en vente hier et représentant le Haut-Plateau. photo sp

BRÈVES

Saignelégier
Petit marché d'élimination

Tout petit marché d'élimination hier sur place de Saignelégier. Il n'était dénombré que 82 bêtes dont une trentaine de broutards.

Les vaches ont connu une légère surenchère pour partir entre 2 fr. et 2,50 fr. le kilo. Les broutards ont connu une hausse plus sensible et partaient entre 4,50 fr. et 5 fr. le kilo.

MGO

Lajoux
Enterrement d'Henri Devain

Les obsèques d'Henri Devain, le poète du Jura, se dérouleront ce mercredi à Lajoux. Le Mouvement autonomiste jurassien (MAJ) invite les patriotes à y assister. Des témoignages de reconnaissance et des poèmes seront lus durant l'office. L'Ame jurassienne et L'Echo des roches seront réunis pour interpréter trois pages célèbres du musicien. **MGO**

Les Pommerats
Nouveau directeur à la fanfare

La fanfare des Pommerats s'est dotée d'un nouveau directeur. Louis Fournier passe la baguette à John Gosteli, de Delémont. Trois nouveaux musiciens ont été accueillis alors qu'André Boillat (50 ans), Jean Brossard, William Christ et Laurent Frossard (45 ans), André Farine (40 ans), J.-M. Boillat (25 ans), Fabien Frossard (20 ans) et Jean Panizza (10 ans) étaient fêtés. **MGO**

Atelier de littérature
Avec une invitée portugaise

Riche, diverse, souvent méconnue, la littérature portugaise tiendra la vedette lors du prochain Atelier de littérature du Soleil à Saignelégier (jeudi 12 mars à 20h30). Elle sera représentée par Elvira de Oliveira Mendes qui est rédactrice du journal bilingue «Cap'Mag» à Paris. Femme de conviction vivant sa double culture comme une richesse, cette femme écrivain anime des colloques, des émissions radio, des forums ayant pour sujet la littérature d'expression portugaise, Metteur en scène de théâtre à ses heures, la fervente militante culturelle née en 1968 avoue pouvoir difficilement vivre sans musique ni peinture. A quelques jours du Salon du livre où le Brésil est invité d'honneur, un crochet littéraire du côté de Salvador de Bahia, Rio ou Sao Paulo pourrait pimenter la soirée.

Lors de cette soirée, Jean-Louis Miserez présentera l'œuvre la plus connue de Lobo Antunès «Le cul de Judas», sur des lectures de Claude-Alain Dubois, artiste peintre de Porrentruy. **MGO**

Canton du Jura
Michel Gogniat
Case postale 232
2350 Saignelégier
Tél. (032) 951 20 51

Conseil fédéral PSS et PDC poussent le ticket officiel

Au PSS, il s'agit de faire échec à Claude Frey. Au PDC, Christiane Langenberger fait forte impression. Les écolos se déchirent. Et les autres laissent la liberté de vote.

De Berne:
Georges Plomb

Socialistes et démocrates-chrétiens pour le ticket radical officiel Pascal Couchepin-Christiane Langenberger! Ecologistes déchirés! Tous les autres – démocrates du centre en tête – pour la liberté de vote! C'est dans cette ambiance fluide que l'Assemblée fédérale, aujourd'hui à Berne, élit le successeur de Jean-Pascal Delamuraz au gouvernement central.

Barrage contre Frey

Au groupe socialiste (63 députés), la décision d'appuyer le ticket est tombée à 30 contre 7 – la minorité soutenant Christiane Langenberger. *«C'est par réalisme»*, explique la présidente du groupe Ursula Hafner. Les deux candidats officiels ont les meilleures chances d'être élus et d'empêcher l'élection de Claude Frey, *«que nous ne voulons pas»*. Pas possible, dit aussi la Schaffhousoise, de faire une estimation de voix – y compris de celles qui iront vers l'outsider Gilles Petitpierre.

Le raisonnement des socialistes, explique le Bernois Rudolf Strahm, est le suivant: l'homme dangereux, c'est Claude Frey. En finale contre Gilles Petitpierre ou Christiane Langenberger, c'est lui qui gagne. Le seul qui peut le mettre hors de combat, c'est Pascal Couchepin.

Même décision du groupe démocrate-chrétien (50 députés): lui a écouté hier après-midi Couchepin et Langenberger pendant une demi-heure chacun. On y a parlé politique sociale et économique, chômage, relations extérieures, agriculture, asile. Mais pas de questions personnelles!

Pour le président Peter Hess, tant Couchepin que Langenberger remplissent les conditions pour une élection à l'exécutif. Il n'y a pas eu de vote, explique le Zougois, sur chacun des candidats. Il n'y a pas eu non plus de proposition pour un seul candidat. Le groupe a toutefois été frappé par la qualité de la prestation de Christiane Langenberger. Les réserves à son égard ont diminué. Quant à Gilles Petitpierre, aucun décompte de voix n'a été réalisé à son sujet. Mais il aura des voix.

Retour de Pidoux

Le PDC, lui, est tout entier tendu vers le soutien aux deux candidats officiels (en tout cas au premier tour). Le groupe, il est vrai, s'interroge sur le degré de soutien réel dont ils bénéficient chez les radicaux eux-mêmes. Pour Peter Hess, par ailleurs, il n'est pas exclu qu'un cinquième larron, le Vaudois Philippe Pidoux, vienne troubler le jeu aujourd'hui.

Edouard Delalay, le Valaisan, trouve aussi que Christiane Langenberger a fait des progrès. Beaucoup de femmes ont plaidé pour elle. De là à battre Couchepin? *«Ce n'est pas mon pronostic.»* Delalay ne tient pas non plus à ce qu'un parti gouvernemental s'oppose à un autre. Le choc valaisan de l'an dernier a été évoqué (l'alliance socialiste-radicale anti-PDC), sans plus.

Le groupe écologiste (10 députés) s'est cassé en deux: 5 à 7 voix pour Langenberger, 3 voix pour Petitpierre. Pour la majorité, c'est la qualité de femme qui compte, pour la minorité, c'est la compétence écologique. Pascal Couchepin n'a obtenu aucune voix. Mais, observe la Saint-Galloise Pia Hollenstein, si Claude Frey devenait dangereux, c'est sur le Valaisan que les voix écologistes se reporteraient. Hier, les Verts avaient invité Anne Petitpierre (outre Langenberger, Couchepin et Gilles Petitpierre). Mais elle a renoncé. Pia Hollenstein: *«Elle est femme et écologiste. Si elle avait accepté, le groupe unanime aurait voté pour elle.»*

Tous les autres groupes laissent la liberté de vote: Union démocratique du centre (35 députés), libéraux (9), Parti de la liberté (6), indépendants et évangéliques (6). Pour la Grisonne Brigitta Gadient, nombre d'UDC voteront toutefois Claude Frey. A tout de suite.

GPB

Pascal Couchepin et Christiane Langenberger ont les faveurs de la cote. Claude Frey et Gilles Petitpierre peuvent créer une relative surprise. photos a

Gare aux bulletins nuls!

Un conseiller fédéral est élu par les 246 grands électeurs de l'Assemblée fédérale. Les deux premiers tours sont libres. Après, de nouveaux candidats ne sont plus admis. Et, à chaque tour, le candidat qui a obtenu le moins de voix est éliminé. Celui qui, dès le 2e tour, a réuni moins de dix voix sur son nom est aussi écarté. Les bulletins blancs et nuls ne comptent pas.

Sont inéligibles les personnes inéligibles au Conseil national. Il en va de même des gens qui proviennent de cantons déjà représentés à l'exécutif: Saint-Gall (Koller), Tessin (Cotti), Berne (Ogi), Lucerne (Villiger), Genève (Dreifuss), Zurich (Leuenberger). Koller – comme Cotti – est soumis au droit valable jusqu'en 1986. C'était alors le canton d'origine qui était décisif.

La loi sur les garanties fait foi. Depuis 1987, voici le canton déterminant:

– Pour les membres de l'Assemblée fédérale, d'un gouvernement ou d'un Parlement cantonal, le canton où ils ont été élus.

– Pour les autres, le canton de domicile au moment de l'élection.

– Pour les Suisses de l'étranger, le canton du dernier droit de cité.

Sont aussi nuls les bulletins comportant des remarques portant atteinte à l'honneur ou marqués de signes. A bon entendeur!

GPB

Québec On cherche fédéraliste

Emoi au Canada. Meneur du Parti libéral québécois (PLQ), Daniel Johnson a donné sa démission la semaine dernière. Les fédéralistes cherchent une nouvelle tête pour affronter les souverainistes lors des élections provinciales de l'an prochain. Un homme s'affirme comme le successeur idéal. Jean Charest est populaire. Mais avant tout leader du Parti conservateur.

Viens chez nous et gagnons! L'invite des libéraux québécois est on ne peut plus claire. Après la démission de leur pâle leader Daniel Johnson, le PLQ envisage un transfert de taille. Et les responsables de faire les yeux doux au chef de file des conservateurs Jean Charest. Agé de 39 ans, ce politicien jouit d'une immense popularité dans la Belle Province. Il incarne aujourd'hui les espoirs des fédéralistes (entendez les partisans du Canada) face à la menace d'un nouveau référendum sur la souveraineté.

Jean Charest pourrait mener le Parti libéral québécois lors des prochaines élections. photo a

D'abord «pro» ou «anti»

Ce changement de parti choquerait en Europe. Au Canada, plus particulièrement au Québec, la donne est différente. Premièrement, le Parti progressiste-conservateur est peu ou prou implanté dans la province francophone. Et deuxièmement, être «pro» ou «anti» séparatiste a plus d'importance que l'appartenance partisane.

Alors ira ou ira pas? Jusqu'à présent, Charest a affirmé qu'il entendait rester le leader du Parti progressiste-conservateur au Parlement à Ottawa. Ce week-end, il l'a encore clamé devant ses supporters à Terre-Neuve: *«J'ai dit très clairement quelle était ma position sur le sujet.»*

Mais les pressions sont nombreuses. Elles émanent notamment du gouvernement fédéral libéral. Et certaines phrases laissent même augurer d'un avenir national pour le conservateur. Le ministre des Affaires intergouvernementales, Stéphane Dion, a notamment estimé que *«si M. Charest souhaite devenir un jour premier ministre du Canada, il devra se demander si la meilleure façon d'y parvenir n'est pas de sauver le Canada, ou du moins de contribuer à cet effort»*.

Scrutin primordial

Tout le débat tourne aujourd'hui autour des prochaines élections au Québec. Largement favori jusqu'à présent, le Parti québécois (PQ) du premier ministre de la province Lucien Bouchard pourrait faire les frais de l'arrivée de Jean Charest dans l'arène. Les sondages donnent aujourd'hui ce dernier gagnant.

Du coup, le PQ tirerait un trait sur un troisième référendum sur la souveraineté. C'est pourquoi la pression est aussi forte sur le meneur conservateur. Le dernier scrutin s'était joué sur le fil. Le prochain pourrait être le bon pour les indépendantistes. Les fédéralistes vont donc tout miser sur les élections pour parer à cette éventualité. L'arrivée de Charest ne semble toutefois pas perturber Lucien Bouchard. *«J'aime les défis»*, a-t-il déclaré tout en ajoutant *«s'il vient, je serais heureux de l'affronter»*.

Les élections provinciales doivent avoir lieu avant l'automne 1999. Le premier ministre a promis qu'il attendrait la nomination du nouveau chef libéral avant d'en fixer la date. Il pourrait toutefois annoncer des élections anticipées dès le mois de juin. La bataille n'est pas encore engagée, mais la décision de Jean Charest pourrait être lourde de signification.

Daniel Droz

France Une défaite prévue pour la droite

Les élections régionales de dimanche en France s'annoncent sous un jour très favorable pour la gauche. En revanche, la droite, grand vainqueur du scrutin en 1992, craint une sévère défaite, moins d'un an après celle des législatives.

Actuellement, les divers partis de droite contrôlent 20 régions sur 22, tandis que la gauche et les Verts, revenus au pouvoir en juin 1997, ne président que deux régions. Le Front national (FN) crédité de quelque 15% d'intentions de vote dans les sondages, pourrait jouer les trouble-fête.

Avantage à la gauche

Les sondages donnent tous la gauche grand vainqueur du scrutin qui se déroulera à la proportionnelle. Les divers partis de gauche, qui se présentent relativement unis, sont crédités d'environ 40% des voix. Ils devraient l'emporter dans une majorité de régions et renverser le rapport actuel.

Du côté de la droite (32%), le problème est aggravé par le fait qu'elle enregistre un grand nombre de listes dissidentes. Ces listes devraient faire perdre des voix aux deux grands partis RPR (néogaulliste) et UDF (centristes et libéraux).

Le scrutin proportionnel ne prend en compte que les listes ayant recueilli plus de 5% des voix. Les listes dissidentes ne sont créditées en règle générale que de 2-3% des suffrages.

Ces élections arrivent à point nommé pour le premier ministre socialiste Lionel Jospin, qui après neuf mois de pouvoir, connaît une forte popularité. Près de 60% des Français s'en disent satisfaits selon les derniers sondages. Il a calmé la colère des chômeurs, qui avait ébranlé son gouvernement en janvier, et les perspectives économiques lui sont désormais favorables.

Pour nombre de commentateurs, la droite est désormais «piégée», d'autant que la campagne électorale s'est jouée sur des thèmes nationaux.

«Affaires»

Les «affaires» ont poussé plus d'un politicien à se retirer. Précisément dans la région parisienne où Michel Giraud (RPR), à la tête de l'Ile de France, a renoncé à se représenter. Il est inculpé pour avoir employé deux salariés de cette région à sa résidence personnelle.

La gauche n'est pas épargnée. Henri Emmanuelli, ancien trésorier du PS, a été déclaré inéligible pour deux ans pour avoir organisé le financement illégal de son parti./afp-reuter

Suivant l'exemple du Fonds monétaire international, la Banque mondiale et la Banque asiatique de développement ont décidé de geler des prêts destinés à l'Indonésie. Au motif que ce pays ne respecte pas les conditions de transparence fixées par le FMI.

Commentaire

Suharto rempile

En dépit de ces pressions internationales, Mohamed Suharto a été reconduit hier pour un septième mandat de cinq ans à la tête du plus grand pays musulman du monde. Par une assemblée, il est vrai, particulièrement docile. Mais le véritable fondement du régime demeure l'armée, et celle-ci reste fidèle au président Suharto. C'est elle qui, depuis plusieurs semaines, maintient l'ordre à Jakarta malgré l'enfièvrement des campus.

C'est encore l'armée qui décidera de la suite des événements. L'opposition à Suharto, conduite notamment par Megawati Sukarnoputri, fille de l'ancien président Sukarno, reconnaît ne pas être en mesure de prendre la relève. Aussi mise-t-elle sur le temps et sur la décomposition de l'économie indonésienne.

La décision du FMI comme d'autres institutions pourrait justifier cette expectative. A court de liquidités, l'économie indonésienne est paralysée, alors qu'une sécheresse catastrophique frappe l'agriculture, d'où s'ensuivent des émeutes de la faim.

A quoi s'ajoute la montée d'une xénophobie qui, phénomène classique, impute tous les maux à la minorité chinoise. Représentant moins de 5% de la population, la communauté chinoise contrôlerait les deux tiers de l'économie. Autant dire que, sans elle, point de redressement possible.

Impavide au milieu du chaos, Suharto peut encore espérer jouer de ces tensions et contradictions. Pour autant qu'il consente à donner des gages au FMI et ne désespère pas son discret mentor américain.

Guy C. Menusier

Lire page Monde

Genève Zéroual hospitalisé

Le président algérien Liamine Zéroual est arrivé hier matin à Genève pour des examens médicaux, a affirmé la Mission permanente d'Algérie auprès de l'ONU à Genève, confirmant une nouvelle de l'Agence algérienne APS. Il a été hospitalisé dans une clinique privée de Genolier pour des examens de routine, a affirmé un diplomate algérien.

Le diplomate n'a pas été en mesure de préciser la durée du séjour du président algérien. «Le temps de faire les examens. Cela dépendra des médecins», a indiqué le diplomate. M. Zéroual, 56 ans, doit effectuer des «examens vasculaires périphériques», selon l'APS. Général à la retraite désigné chef de l'Etat en 1994, il avait été largement élu lors de la première présidentielle de novembre 1995./ats-ap

Asile Le National se penche sur les réfugiés de la violence

La Suisse admettra-t-elle, comme réfugiés de la violence, les victimes de guerres civiles uniquement (Rwanda), ou également de violences généralisées (Kosovo, Algérie), ou encore de détérioration systématique des droits de l'homme (Chine)? Question cruciale à laquelle le Conseil national doit répondre aujourd'hui.

De Berne: François Nussbaum

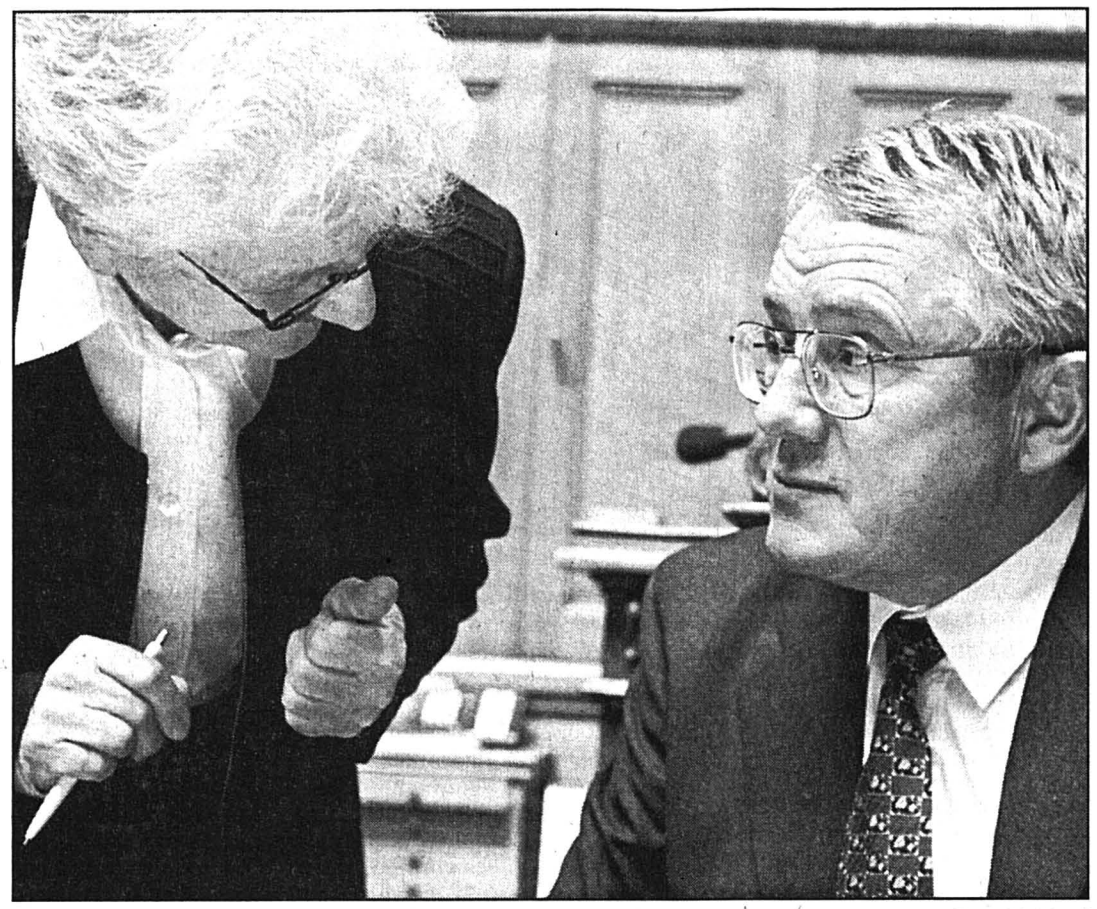

La députée socialiste Angeline Fankhauser en conversation avec le conseiller fédéral Arnold Koller. Le National se penche sur le droit d'asile. photo Keystone

La révision de la loi sur l'asile est revenue hier devant le National, après une première lecture dans les deux conseils. Faute de temps, les députés n'ont fait qu'entamer le débat sur le statut de «protection provisoire» accordée à des groupes de personnes victimes de violences.

Individus et groupes

A côté du réfugié «classique», persécuté en tant qu'individu (race, religion, opinions), un statut d'admission provisoire avait été accordé à des groupes d'individus, menacés collectivement. Ce fut le cas pour les 50.000 Bosniaques accueillis en Suisse.

Le Conseil fédéral propose aujourd'hui de fixer ce statut dans la loi sur l'asile. Définition des personnes à protéger: celles qui sont *«exposées à un danger général, notamment pendant une guerre ou une guerre civile»*. Ce qui s'appliquerait au cas récent du Rwanda, où les massacres interethniques n'épargnaient, a priori, personne.

Kosovo et Algérie

Le libéral vaudois Jean-François Leuba est intervenu hier pour demander qu'on ajoute, dans la définition, les victimes potentielles de «violence généralisée». A l'heure actuelle, estime-t-il, on pourrait en faire bénéficier les habitants de certaines régions du Kosovo ou d'Algérie.

«Sans cette précision, le gouvernement yougoslave ou algérien pourrait rejeter une proposition suisse d'accueil, sous prétexte que notre loi ne prévoit que les cas de guerre civile, alors qu'aucun conflit de ce type ne sévit, selon eux, dans leur pays», explique Jean-François Leuba.

Pas la Chine!

En première lecture, en juin 1997, le National avait déjà approuvé cet ajout, étendant même la protection aux personnes menacées par des *«violations graves et systématiques des droits de l'homme»*. Quelques mois plus tard, en décembre, le Conseil des Etats avait tout biffé.

Le député vaudois ne veut toutefois pas réinscrire le deuxième point. *«Si l'on tient compte des violations des droits de l'homme, c'est toute la Chine qui pourrait prétendre à la protection provisoire en Suisse»*, prévient-il, songeant aux centaines de millions de personnes concernées.

Référendum possible

Le National se prononcera ce matin, après l'élection du successeur de Jean-Pascal Delamuraz. Mais, quelle que soit la variante choisie, le nouveau statut de «protection» provisoire sera l'objet de critiques de la part des défenseurs du droit d'asile. Un référendum n'est pas exclu.

Principal reproche: à côté de la «protection», on maintient la possibilité de l'«admission» provisoire, qui permet de ne pas renvoyer les requérants d'asile dont la demande a été rejetée, parce qu'une guerre civile sévit chez eux (Somaliens, Afghans). Sans droit au regroupement familial, contrairement aux bénéficiaires du nouveau statut.

En outre, disent ces voix critiques, les deux statuts sont axés sur le retour, interdisant du même coup toute tentative d'intégration, de formation durable ou de travail stable pour les personnes concernées.

FNU

NLFA TVA préférée à l'essence

Les NLFA et autres grands projets ferroviaires ne seront pas cofinancés par une hausse de 5 centimes sur le litre d'essence. En revanche, une augmentation de 0,1% de la TVA devra y contribuer. Le Conseil des Etats s'est rallié hier aux vues du National sur ces deux points.

Le Conseil national avait refusé par 147 voix contre 15 de permettre au Conseil fédéral d'augmenter de 5 centimes au plus le prix du litre d'essence. Il voulait ainsi éviter d'élargir l'opposition au projet en demandant encore davantage de ressources aux automobilistes. Le Conseil des Etats s'est rallié tacitement.

Suffisant

Cette hausse aurait rapporté 300 millions de francs par année. Le National estime qu'une contribution de 0,1% de TVA, soit quelque 200 millions de francs par année, suffit pour assurer le financement des grands projets ferroviaires. Il a refusé par 90 voix contre 79 une hausse de 0,15%. Par 19 voix contre 17, le Conseil des Etats a suivi cette voie.

La majorité de la commission des Etats a défendu une hausse de 0,15% de la TVA, qui équivaut à quelque 300 millions de francs par an, pour compenser la renonciation à l'augmentation du prix de l'essence et éviter toute insécurité dans le financement. De plus, ce supplément permettrait de payer plus rapidement les travaux.

Franz Wicki (PDC/LU) et Willy Loretan (PRD/AG) ont combattu cette *«variante de luxe»*. La TVA n'est pas un remède à tout. Le conseiller fédéral Moritz Leuenberger n'a pas combattu la renonciation aux 5 centimes du prix de l'essence. Une hausse de 0,1% de la TVA doit suffire, mais le calendrier des travaux devra être quelque peu rallongé.

Votation en novembre

Le Parlement a ainsi mis sous toit le financement des NLFA et des trois autres grands projets ferroviaires (Rail 2000, raccordement au réseau TGV et mesures de lutte contre le bruit), dont le coût total est de quelque 30 milliards de francs. Le principal pilier est la taxe poids lourds, avec deux tiers du produit. Les emprunts sur le marché ne doivent pas dépasser 25% et un quart du produit de la taxe sur les carburants doit aller aux NLFA.

Le dernier mot appartiendra au peuple – vraisemblablement fin novembre prochain –, car le financement doit être inscrit dans la constitution./ats

Swissair Monopole jusqu'en 2008

Le monopole de Swissair sur les lignes aériennes desservies tombera à fin 2008. Mais entretemps, les nouvelles routes internationales devraient être ouvertes à d'autres compagnies suisses. Après le National, le Conseil des Etats a adopté hier la révision de la loi sur l'aviation civile.

Elle prévoit la suppression du droit exclusif accordé à Swissair d'exploiter le réseau déclaré d'intérêt général. Mais cette libéralisation ne profitera qu'aux compagnies suisses, le sort des sociétés étrangères restant lié aux accords bilatéraux sur le trafic aérien. La modification de la loi a été accélérée par la décision de Swissair de supprimer la plupart de ses vols intercontinentaux au départ de Cointrin./ats

Pensions Délai donné pour les CFF

Le Conseil des Etats veut imposer à la Confédération un délai de six ans pour assainir la caisse de pensions des CFF. Contrairement au National, la chambre des cantons a décidé de limiter la période nécessaire pour éponger son déficit de 5,1 milliards de francs (chiffres à fin 1997). Ce délai partira de l'entrée en vigueur de la nouvelle loi sur les CFF.

Alors qu'une minorité de la commission avait emporté l'aval du Conseil national en proposant une formulation plus ouverte pour l'assainissement de la caisse de pensions, elle a été mise en échec.

La majorité a considéré qu'en réglant au plus vite le passif et les vieilles affaires, on créait des conditions optimales pour le passage vers un

Travail Nouvelle loi sous toit

Quinze mois après le non du peuple lors de la votation du 1er décembre 1996, la deuxième mouture de la loi révisée sur le travail est sous toit. Le Conseil national a éliminé hier sans discussion une dernière divergence formelle, si bien que le projet est prêt pour les votations finales.

La semaine dernière, les partenaires sociaux avaient fait savoir que le compromis mis au point était acceptable. Au cours de la première semaine de session, les Etats s'étaient déjà ralliés au National à propos des divergences concernant le contenu de la loi. La nouveauté la plus importante de cette seconde version est la suppression des six ouvertures libres des magasins le dimanche et les compensations supplémentaires du travail de nuit./ap

Boycott La levée des menaces espérée

Le Conseil fédéral espère que les menaces de boycott d'Etats et de villes des Etats-Unis contre des banques suisses seront bientôt levées. Ces menaces sont en contradiction avec les règles de l'Organisation mondiale du commerce (OMC), a affirmé Ruth Dreifuss hier au Conseil national.

Répondant à une question du conseiller national Hans Steffen (DS/ZH) dans le cadre du rapport sur la politique extérieure 1997, la conseillère fédérale a expliqué que ces menaces contrevenaient à l'Accord général sur le commerce des services (GATS). Or, les Etats- Unis ont souscrit à cet accord signé dans le cadre de l'OMC.

La Suisse est convaincue que les autorités américaines font la même analyse et soutiennent les demandes de la Suisse de ne pas procéder à des sanctions, a ajouté Mme Dreifuss. Cependant les Etats et les villes américains peuvent prendre de telles sanctions en toute indépendance.

Conférence en mars

La Suisse se réserve ainsi la possibilité d'engager des procédures dans ce domaine. Mais celles-ci prennent du temps et *«nous sommes actuellement dans une phase qui permet de rappeler* (les autorités aux Etats-Unis) *au respect de ces règles internationales»*, a déclaré Ruth Dreifuss au Conseil national. Le Conseil fédéral espère de plus que la conférence qui réunira fin mars les décideurs financiers de grandes villes et de grands Etats américains aboutira à une levée de cette menace sur les banques suisses./ats

BRÈVES

Berne Sculpture à la décharge

Un cube de métal a de nouveau été déposé hier matin devant le Palais fédéral à Berne. Cette opération non autorisée a été menée par un comité baptisé «Art libre pour citoyens libres». Mais la sculpture a été rapidement évacuée par les services du Palais fédéral. Le cube de métal a été placé dans une décharge de vieux métaux, a expliqué Alessandro del Prete, porte-parole des services du Parlement. Il ne savait rien hier des motifs du comité. Mais il a souligné que la sculpture évacuée n'avait rien à faire avec le chemin culturel «Grauholz 98» ouvert la semaine dernière./ats

PTT Semaine de 39 heures réclamée

La Fédération suisse des PTT exige l'introduction rapide de la semaine de 39 heures afin de lutter contre la diminution des places de travail à La Poste. Une telle réduction doit s'opérer sans baisse de salaire, contrairement au modèle de la direction qui prévoit une diminution de 1,2%. Le comité directeur de La Poste a fait savoir qu'il comptait réaliser la semaine de 39 heures au plus tôt en 1999. Compte tenu du taux élevé de chômage et de l'importante diminution des emplois à La Poste, la Fédération a protesté hier./ap

Clandestins Accord en vue avec l'Italie

Un accord italo-suisse sur la réadmission des immigrants clandestins devrait être prêt cet été. Entamés en novembre dernier à Lugano, les pourparlers se sont poursuivis lundi et hier à Rome. Les deux pays veulent aussi améliorer leur collaboration policière à la frontière. Des progrès ont été réalisés dans ces deux domaines. Les accords devraient être paraphés avant les vacances d'été, a indiqué hier Viktor Schlumpf, porte-parole du Département fédéral de justice et police (DFJP). Un tel accord existe déjà avec l'Allemagne ou l'Autriche./ats

Delamuraz Ruth Dreifuss rassurante

Comme lundi, le conseiller fédéral Jean-Pascal Delamuraz n'est pas apparu aux Chambres fédérales hier. C'est sa remplaçante Ruth Dreifuss qui a défendu la position du gouvernement sur le rapport de politique extérieure 1997 devant le Conseil national. Ce remplacement a été convenu entre les deux conseillers fédéraux. «Ne voyez aucun signe inquiétant dans cette absence», a déclaré Mme Dreifuss, qui avait déjà défendu le rapport devant le Conseil des Etats la semaine dernière. Il sera présent lors de l'élection de son successeur aujourd'hui./ats

Etudes médicales Réforme approuvée

La formation des futurs médecins doit être axée sur les besoins des patients, la compétence sociale et un esprit scientifique critique. Lors d'une audition de la Commission fédérale d'experts chargée de réformer les études médicales, 70 organisations intéressées ont approuvé ces principes. Un projet de loi sur les études des professions médicales sera élaboré d'ici à l'automne prochain, a-t-on appris hier. La réforme concerne la formation universitaire des médecins, des vétérinaires, des dentistes et des autres professions médicales. Elle sera complétée par une formation postgrade obligatoire./ats

Suisse - UE Pression bavaroise

Les taxes routières prévues dans l'accord bilatéral Suisse - UE sur les transports sont trop élevées pour la Bavière. Le ministre bavarois de l'Economie Otto Wiesheu a appelé hier le ministre allemand des Transports Matthias Wissman à refuser cet accord lors de la réunion avec ses homologues des Quinze, le 17 mars. Le projet d'accord mis au point en janvier à Zurich prévoit une taxe moyenne de 200 écus (330 francs) par traversée Bâle-Chiasso pour les camions de 40 tonnes en 2005. Les ministres des Transports des Quinze doivent se prononcer sur ce projet dans une semaine à Bruxelles./dpa

Indonésie Suharto réélu malgré la grogne populaire

Après 32 ans de pouvoir sans partage, le président Suharto, unique candidat à sa succession, a été réélu hier pour cinq ans à la tête de l'Indonésie par le Parlement. Un septième mandat accueilli par des manifestations populaires de protestation, alors que le FMI redoute que le pays ne s'enfonce encore davantage dans le marasme économique.

Des milliers de membres des forces de l'ordre avaient été placés en état d'alerte, les manifestations étant interdites durant la durée de la session parlementaire. Mais des milliers d'étudiants se sont néanmoins réunis à Djakarta et dans trois autres villes de l'archipel, Yogyakarta, Bandung et Surabaya, pour dénoncer l'effondrement de la monnaie, l'inflation et le chômage galopants. Et réclamer le départ du président Suharto.

Au moins dix manifestants ont été interpellés.

Elu par acclamations

Les 1000 membres de l'Assemblée consultative du peuple, pour moitié nommés par le président et dont bon nombre sont des militaires, des membres de la famille ou des proches du dirigeant indonésien, ont réservé une ovation debout à celui qui, à 76 ans, détient le record de longévité politique des dirigeants asiatiques.

Tous les prétendants à la succession du président Suharto avaient été écartés par le biais d'un système politique rigide. L'Assemblée n'a pas même eu à organiser de vote formel après que les cinq formations représentées eurent nommé le président Suharto et lui seul. Le dirigeant a donc été élu par acclamations.

Pouvoirs renforcés

L'ancien général, qui préside aux destinées de l'archipel depuis 1966, va entamer un nouveau mandat en bénéficiant de pouvoirs encore plus importants. L'assemblée a en effet autorisé lundi par décret le président à prendre des *«actions rapides»* pour prévenir de nouvelles émeutes.

Le chef de l'Etat indonésien, dont l'investiture aura lieu aujourd'hui, s'est engagé hier à *«conduire le pays pour surmonter la crise»*. La veille, le président du Fonds monétaire international (FMI) Michel Camdessus avait cependant averti à Washington que la reprise asiatique pourrait se désagréger si l'Indonésie ne mettait pas en œuvre les réformes réclamées par le FMI en échange d'un plan d'aide de 43 milliards de dollars (258 milliards de FF).

Parmi ces réformes figure le démantèlement des monopoles sur lesquels s'est construite la fortune des proches du président au cours des trois dernières décennies. Les ministres du gouvernement et les membres de la riche famille de Suharto ont critiqué ces exigences comme étant une atteinte à la souveraineté indonésienne, au risque de fâcher encore un peu plus le FMI./ap

L'Assemblée consultative du peuple, qui représente surtout le lobby du président, l'a ovationné. photo Keystone

Ulster Attaque au mortier

Cinq obus de mortiers ont été tirés tôt hier matin sur un commissariat de police d'Armagh, à 65 km au sud-ouest de Belfast, en Irlande du Nord. L'attentat n'a causé que des dégâts matériels.

Aucune revendication n'a été diffusée mais la police soupçonnait des dissidents de l'Armée républicaine irlandaise (IRA), opposés au cessez-le-feu proclamé par le groupe paramilitaire indépendantiste.

En particulier, un groupe «Continuité IRA» a revendiqué plusieurs attentats à la bombe dans des zones rurales à majorité protestante d'Irlande du Nord depuis le milieu de l'année 1996. Mais il n'avait jusqu'ici perpétré aucune attaque au mortier.

Le chef de la délégation du Sinn Fein, la branche politique de l'IRA, exclue temporairement des pourparlers sur l'avenir de l'Irlande du Nord, Martin McGuinness, a reconnu que l'attentat pouvait être le fait *«d'un petit nombre de républicains irlandais qui sont hostiles au cessez-le-feu et des efforts du Sinn Fein à obtenir un accord de paix»*.

Par ailleurs, le dirigeant du Sinn Fein Gerry Adams a confirmé hier qu'il serait reçu demain matin par le premier ministre britannique Tony Blair, au 10, Downing Street, la résidence du chef du gouvernement à Londres.

Lundi, Gerry Adams avait décidé que son parti resterait absent de la table des négociations, qui se poursuivaient hier dans l'est de Belfast, jusqu'à sa rencontre avec Tony Blair./ap

Kosovo Frémissement du côté de Belgrade

Au lendemain de l'appel des Six du Groupe de contact, qui ont donné dix jours à Belgrade pour apaiser les tensions au Kosovo, le gouvernement serbe a paru céder aux pressions internationales en proposant mardi aux Albanais de la province l'ouverture d'un dialogue.

Dans un long communiqué diffusé par l'agence Tanjug en fin de journée, la Serbie appelle les Albanais du Kosovo à renoncer au terrorisme mais pour la première fois semble ne pas poser de conditions à l'ouverture de négociations.

Les opérations menées par la police serbe dans la province *«étaient exclusivement destinées à combattre le terrorisme»*, soutient le communiqué, qui ajoute que le *«dialogue est la seule façon d'améliorer les processus politiques»* pour résoudre *«des questions vitales»*.

Les mesures adoptées par le Groupe de contact ont été dans l'ensemble accueillies tièdement par les dirigeants de la communauté albanaise.

Les chances de dialogue semblaient bien minces hier dans la région de Drenica, submergée par le deuil et la colère. La population locale a défilé devant les corps de plusieurs dizaines de victimes de la répression serbe, que la police serbe avait menacé d'enterrer dans une fosse commune s'ils n'étaient pas réclamés avant l'après-midi.

A New York, le Conseil de sécurité de l'ONU a commencé à discuter de l'imposition éventuelle d'un embargo sur les armes contre la RFY. Toutefois, le vote d'une résolution ne devrait pas intervenir avant dix jours./ap-ats-afp-reuter

Inde Vers un pouvoir hindou

Le président de la République indienne a invité hier le chef nationaliste hindou Atal Behari Vajpayee à former le prochain gouvernement de l'Inde. M. Vajpayee, 71 ans, est le chef du BJP, Parti du peuple indien, vainqueur des récentes législatives. Le BJP, avec ses alliés, a remporté les élections avec 250 sièges, devant le Parti du congrès (166) et la coalition sortante de centre-gauche Front uni (96)./ats-afp

Morat Réunion burundaise

Des parlementaires burundais et des représentants de toutes les parties en guerre sont réunis à Morat (FR) jusqu'à vendredi. Ils suivent un séminaire pour essayer de gérer les conflits politiques et ethniques qui ensanglantent leur pays depuis l'indépendance, en 1962. L'organisation non gouvernementale Synergies Africa et l'Institut de fédéralisme de l'Université de Fribourg sont à l'origine de cette initiative./ats

Désarmement Bagdad coopère

L'expert en désarmement américain de l'ONU Scott Ritter a quitté hier Bagdad au terme d'une mission effectuée avec *«l'entière coopération»* de l'Irak. Sa visite visait à tester la volonté de Bagdad de travailler avec l'Unscom, après la signature le 23 février d'un accord avec l'ONU sur les inspections des sites présidentiels. Scott Ritter avait dû quitter l'Irak en janvier après avoir été accusé d'être un espion./ats-afp

Paris Trafic aérien perturbé

Les 200 pompiers des aéroports de Paris ont entamé hier matin une grève. Elle perturbe le trafic de Roissy et Orly, ainsi que celui du Bourget. Des liaisons avec la Suisse ont dû être annulées. Les grévistes prolongeront leur mouvement jusqu'à demain matin au moins, mais ils sont tenus d'assurer un service minimum. Selon la direction de ces aéroports, 200 vols ont été annulés sur les 1100 prévus à Roissy et Orly./ats-afp-reuter

BOURSE

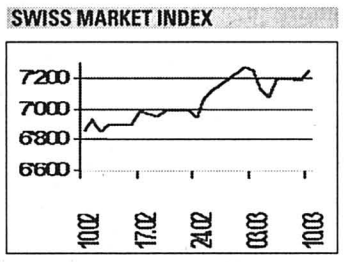

Banque Cantonale Neuchâteloise

Consultez notre site INTERNET: www.bcn.ch (E-MAIL: bcn@bcn.ch)

INDICES	précédent	10/03
Zürich, SMI	7187.5	7244.1
New-York, DJI	8567.14	8643.12
Zurich, SPI	4461.76	4503.57
Tokio, Nikkei 225	16972.5	16982.8
Paris, CAC 40	3525.85	3521.51
Frankfurt, DAX	4780.83	4834.43

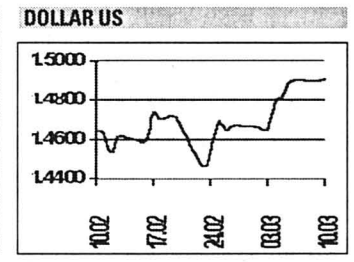

TAUX DE REFERENCE

Emprunt Confédération 2.83

BOURSE SUISSE (BES)

	précédent	10/03
Aare-Tessin n.	980.	990.
ABB n	415.	430.
ABB p	2094.	2156.
Adecco	484.5	525.
Agie-Charmilles Holding n	137.	137.75
Alusuisse Holding n	1726.	1730.
Alusuisse Holding p	1729.	1738.
Arbonia-Forster Holding p	830.	836.
Ares-Serono B p	2335.	2380.
Ascom Holding p	2830.	2840.
Asklia Holding n	1890.	1930.
Attisholz Holding n	681.	685.
Bâloise Holding n	3200.	3198.
BCVD	607.	609.
BB Biotech	466.	464.
BB Medtech	1925.	1900.
BK Vision	1690.	1692.
Bobst p	2500.	2550.
Ciba Spéc. Chimiques n	178.5	177.75
Ciment Portland n	830.	831.
Clariant n	1468.	1483.
Crédit Suisse Group n	265.5	267.5
Crossair n	748.	750.
Danzas Holding n	326.	328.
Disetronic Holding p	3530.	3570.
Distefora Holding p	19.2	19.4
Elektrowatt p	550.	550.
Ems-Chemie Holding p	7570.	7620.
ESEC Holding p	2580.	2600.
Feldschlössen-Hürlim.p	630.	644.
Fischer (Georg) p	2805.	2798.
Forbo n	684.	685.
Galenica Holding n	790.	769.
Gas Vision p	706.	726.
Generali Holding n	350.5	351.
Globus n	1180.	
Hero p	889.	900.
Hilti b	1128.	1145.
Holderbank p	1448.	1447.
Intershop Holding p	734.	734.
Jelmoli Holding p	1520.	1575.
Julius Baer Holding p	3260.	3320.
Kaba Holding B n	580.	577.
Keramik Holding p	650.	650.
Lindt & Sprüngli p	28200.	28500.
Logitech International n	227.	222.5
Michelin (Cie financière) p	746.	748.
Micronas Semi. Holding n	199.	197.

	précédent	10/03
Mikron Holding n	290.	300.
Mövenpick Holding p	576.	582.
Motor-Colombus p	3025.	3030.
National Assurances n	3650.	3765.
Nestlé n	2590.	2584.
Novartis n	2668.	2705.
Novartis p	2665.	2687.
Oerlikon-Buehrle Hold. n	230.	243.5
OZ Holding	1185.	1180.
Pargesa Holding p	2020.	2060.
Pharma Vision 2000 p	1065.	1068.
Phonak Holding n	1275.	1296.
Pirelli (Sté international) p	349.5	353.
Pirelli (Sté international) b	350.	351.
Porst Holding p	209.	220.
Publicitas Holding n	332.	330.
Réassurance n	3090.	3102.
Rentenanstalt p	1235.	1245.
Richemont (Cie fin.)	1717.	1779.
Rieter Holding n	869.	866.
Roche Holding bj	17190.	17405.
Roche Holding p	26280.	26260.
Sairgroup n	1988.	2050.
Saurer n	1490.	1509.
SBS n	500.	507.
Schindler Holding n	2210.	2197.
SGS Holding p	2725.	2740.
Sika Finanz p	529.	535.
SMH p	965.	985.
SMH n	217.	220.5
Stillhalter Vision p	900.	901.
Stratec Holding n	2070.	2100.
Südelektra Holding	1160.	1168.
Sulzer Medica n	372.	380.
Sulzer n	1161.	1200.
Swiss Steel SA n	17.5	18.
Swisslog Holding n	142.	140.
UBS p	2330.	2347.
UBS n	464.	469.
Usego Hofer Curti n	284.5	288.
Unilabs SA p	742.	729.
Valora Holding n	340.	351.
Vaudoise Assurance p	5540.	5700.
Von Roll Holding p	36.8	36.8
Vontobel Holding p	1575.	1585.
WMH p	1270.	1300.
Zellweger-Luwa p	1145.	1140.
Zürich n	799.	793.

CERTIFICATS SUISSES

USA / CANADA

	précédent	10/03
Alcan Aluminium Ltd	47.35	49.95
Aluminium Co of America	107.	105.75
American Express Co	138.75	137.
American Tel & Tel Co	91.1	93.75
Atlantic Richfield Co	117.	112.75
Barrick Gold Corp	29.5	30.
Battle Mountain Co	8.6	8.65
Baxter International	82.	
The Boeing Co	78.	78.
Canadian Pacific Ltd	42.75	42.45
Caterpillar Inc.	78.45	79.1
Chevron Corp	124.5	122.
Citicorp	194.	195.
The Coca Cola Co	106.25	108.
Digital Equipment Corp	74.9	75.5
Dow Chemical Co	134.	134.5
E.I. Du Pont de Nemours	94.	93.35
Echo Bay Mines ltd	2.99	3.
Fluor Co	71.2	71.9
Ford Motor Co	89.2	89.
General Electric Co	118.	118.5
General Motors Corp	110.	108.25
The Gillette Co	166.5	171.
Goodyear Co	100.	101.25
Halliburton Co	71.1	68.
Homestake Minning Co	15.	15.
Inco Ltd	29.9	30.1
Intel Corp	115.	113.
IBM Corp	144.5	145.5
Lilly (Eli) & Co	99.	99.
Litton Industies Inc	91.	91.
Mc Donald's Corp	79.5	81.
MMM	133.5	
Mobil Corp	106.75	106.5
Occ. Petroleum Corp	38.	38.1
PepsiCo Inc	57.1	58.8
Pfizer Inc	130.	130.25
PG & E Corp	44.7	45.5
Philip Morris Inc	66.	65.7
Phillips Petroleum Co	73.	71.5
Schlumberger Ltd	108.	106.
Sears, Roebuck & Co	80.75	86.
Texas Instruments	81.	80.75
Unisys Corp	27.5	28.5
Warner-Lambert Co	235.	243.5
WMX Technologies Inc	35.4	
Woolworth Corp	35.15	35.8
Xerox Corp	136.	138.
Zenith Electronics Corp	9.5	9.25

AFRIQUE DU SUD

	précédent	10/03
Anglo American Corp	58.5	64.
Anglo American Gold	56.8	57.5
De Beers Centenary	30.5	30.05
Drifontein Cons Ltd	9.3	9.1

LONDRES

B.A.T. Industries PLC	15.9	15.7
The British Petroleum Co	20.4	20.2
Imperial Chemical Ind	27.	
RTZ Corp	20.55	

FRANCFORT

Allianz Holding	455.	459.
BASF	56.5	57.4
Bayer	66.7	66.8
BMW	1557.	1518.
Commerzbank	53.5	53.15
Daimler-Benz	134.	134.25
Degussa	89.3	88.2
Deutsche Bank	100.25	101.5
Dresdner Bank	70.95	70.75
Hoechst	59.6	61.1
MAN	470.	475.
Mannesmann	1014.	1010.
SAP	558.	560.
Schering	166.25	170.5
Siemens	89.95	92.75
VEBA	98.85	101.5
VW	1033.	1089.

AMSTERDAM

ABN Amro NV Holding	33.3	33.25
Aegon NV	177.75	179.5
Ahold NV	46.25	45.55
AKZO-Nobel NV	319.5	318.5
Elsevier NV	24.85	24.6
ING Groep NV	81.2	81.2
Philips Electronics	109.25	112.25
Royal Dutch Petrol	80.2	79.05
Unilever NV	101.5	102.

PARIS

Alcatel Alsthom	201.	206.
Cie Fin. Paribas	141.25	140.25
Cie de Saint-Gobain	216.	216.
Groupe Danone	315.	313.5

TOKYO

Bank of Tokyo-Mitsubishi	20.65	20.65
Fujitsu Ltd	16.25	15.7
Honda Motor Co Ltd	52.05	52.05
NEC Corp	16.65	16.25
Sony Corp	130.25	132.
Toshiba Corp	6.5	6.48

FONDS DE PLACEMENT

OBLIGATAIRE

Swissca Bond SFR	102.85	09/03
Swissca Bond INTL	104.85	09/03
Swissca Bond Inv AUD	1168.58	09/03
Swissca Bond Inv CAD	1153.58	09/03
Swissca Bond Inv CHF	1066.49	09/03
Swissca Bond Inv PTAS	121149.	09/03
Swissca Bond Inv DEM	1100.08	09/03
Swissca Bond Inv FRF	5672.97	09/03
Swissca Bond Inv GBP	1201.69	09/03
Swissca Bond Inv ITL	1174400.	09/03
Swissca Bond Inv NLG	1084.16	09/03
Swissca Bond Inv USD	1024.06	09/03
Swissca Bond Inv XEU	1202.82	09/03
Swissca Bond Inv JPY	114759.	09/03

MARCHE MONETAIRE

Swissca MMFUND AUD	1216.68	09/03
Swissca MMFUND CAD	1307.8	09/03
Swissca MMFUND CHF	1300.62	09/03
Swissca MMFUND PTAS	159731.	09/03
Swissca MMFUND DEM	1438.24	09/03
Swissca MMFUND FRF	6786.39	09/03
Swissca MMFUND GBP	1577.17	09/03
Swissca MMFUND ITL	1639800.	09/03
Swissca MMFUND NLG	1428.57	09/03
Swissca MMFUND USD	1349.82	09/03
Swissca MMFUND XEU	1537.98	09/03
Swissca MMFUND JPY	107554.	09/03

ACTIONS

Swissca Switzerland	264.2	09/03
Swissca Europe	197.5	09/03
Swissca Small Caps	197.95	09/03
Swissca America	194.9	09/03
Swissca Asia	88.45	09/03
Swissca France	185.35	09/03
Swissca Germany	250.	09/03
Swissca Great-Britain	208.55	09/03

PORTFOLIO

VALCA	276.15	09/03
Swissca Portfolio Equity	2064.45	09/03
Swissca Portfolio Growth	1712.77	09/03
Swissca Portfolio Balanced	1528.39	09/03
Swissca Portfolio Yield	1383.95	09/03
Swissca Portfolio Income	1239.	09/03

DIVERS

Swissca Gold	583.	09/03
Swissca Emerging Market	108.86	09/03

FONDS IMMOBILIERS

IFCA	318.	317.

PIECES (Source Videotex)

	Achat	Vente
Vreneli CHF 10.—	69.	132.
Vreneli CHF 20.—	79.	90.
Napoléon FRF 20.—	77.	87.
Eagle 1 oz	447.	458.
Krugerand 1 oz	435.	447.
Maple Leaf 1 oz	447.	458.
Souverain new (CHF)	99.	107.
Souverain old (CHF)	102.	113.

OR-ARGENT

	Achat	Vente
Or USD/Oz	293.5	296.5
Or CHF/Kg	14000.	14250.
Argent USD/Oz	6.18	6.35
Argent CHF/Kg	291.	308.
Platine USD/Oz	386.5	390.5
Platine CHF/Kg	18425.	18725.

CONVENTION OR

Plage	Fr.	14400
Achat	Fr.	14000
Base Argent	Fr.	330

BILLETS (Source: Videotex)

	Achat	Vente
Dollar américain USD	1.45	1.54
Mark allemand DEM	80.25	82.75
Franc français FRF	23.65	24.95
Lire italienne ITL	0.079	0.087
Escudo portugais PTE	0.75	0.85
Peseta espagnole ESP	0.92	1.02
Schilling autrichien ATS	11.28	11.88
Florin néerlandais NLG	70.25	74.25
Franc belge BEF	3.83	4.08
Livre sterling GBP	2.36	2.51
Couronne suédoise SEK	17.75	19.5
Dollar canadien CAD	1.01	1.1
Yen japonais JPY	1.12	1.22

DEVISES (Source: Videotex)

Dollar américain USD	1.4715	1.5085
Mark allemand DEM	80.6	82.2
Franc français FRF	24.05	24.5
Lire italienne ITL	0.0817	0.0838
Escudo portugais PTE	0.784	0.8075
Peseta espagnole ESP	0.946	0.975
Schilling autrichien ATS	11.45	11.7
Florin néerlandais NLG	71.5	72.95
Franc belge BEF	3.907	3.986
Livre sterling GBP	2.409	2.47
Couronne suédoise SEK	18.3	18.85
Dollar canadien CAD	1.042	1.0685
Yen japonais JPY	1.153	1.182
Ecu européen XEU	1.596	1.628

Iran Une délégation pour l'ouverture du marché

Le président de la FH François Habersaat vient de participer aux travaux d'une délégation mixte suisse en Iran. L'occasion de susciter l'ouverture de ce marché aux montres suisses. Il en revient impressionné par la qualité de ses interlocuteurs.

Menée par l'ambassadeur Nicolas Imboden, une délégation mixte helvétique vient de passer trois jours en Iran. Elle y a rencontré les hautes sphères du gouvernement. Strictement économique, sa mission a débouché sur la signature d'un accord réciproque sur la protection des investissements. *«Un premier pas qui donne une base de discussion valable»*, note le président de la Fédération horlogère François Habersaat, l'un des représentants du secteur privé. De fait, la délégation a multiplié les contacts afin de favoriser l'accès du marché iranien au secteur privé suisse. De plus en plus courtisé, ce pays de 64 millions d'habitants vit de ses exportations de pétrole quasi exclusivement. Il cherche aujourd'hui à diversifier ses sources de devises en attirant investisseurs et entreprises étrangères. Et cela malgré le sentiment d'abandon ressenti par les Iraniens au moment de reconstruire après la guerre Iran-Irak. *«Un sentiment qu'il faudra du temps pour dépasser entièrement»*, estime François Habersaat.

Place forte

Visiblement, le président de la FH a été fortement impressionné par la qualité de ses interlocuteurs iraniens. Selon lui, *«tout n'y est pas sans risque, mais nous devons adopter une approche visionnaire. Car on sent une évolution qui doit se faire là-bas, échelon par échelon. Si on adopte cette approche, ce sera une place forte pour les Suisses dans cinq ou dix ans»*. Parmi d'autres opportunités pour notre pays: les barrages iraniens. Une septantaine sont en construction et cent prévus.

Pour l'heure, la Suisse ne figure pas parmi les premiers partenaire commerciaux de l'Iran. Ses importations, surtout des tapis, se situent à 105 millions de francs annuels. Sur le plan horloger, les exportations se limitent à 47.000 pièces pour un montant de 7 millions de francs l'an dernier. Ce qui a conduit François Habersaat à inviter le gouvernement iranien à adopter une politique plus libérale dans l'attribution de ses licences d'importation.

La FH demande également une réduction des droits de douane et la signature par l'Iran des accords d'Istanbul (accueil temporaire de marchandises). La distribution des produits horlogers a également été évoquée, la FH insistant sur l'autorisation de commercialisation au travers des magasins de bijouterie.

Troisième cheval de bataille: le déblocage des licences pour permettre aux Suisses de participer à la très cotée foire de Téhéran. *«Mais il ne faut pas se faire d'illusion. Le besoin du gouvernement iranien, c'est avant tout les investisseurs»*, admet François Habersaat.

Pierre-François Besson

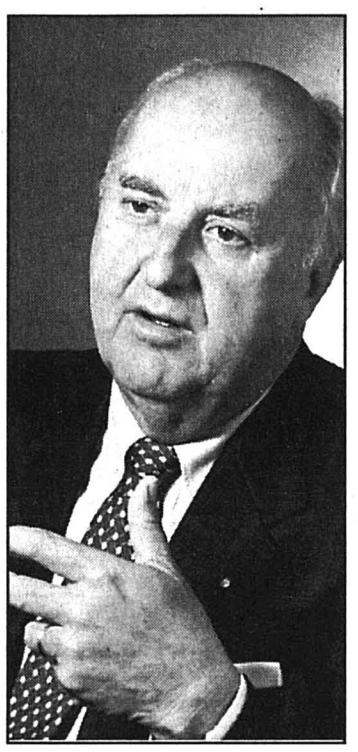

***«C'est maintenant que les décisions doivent se prendre sur l'Iran. Avant que toutes les portes soient ouvertes»,* insiste François Habersaat.** photo a

Mikron Bénéfice en hausse de 27%

Le groupe technologique biennois Mikron a réalisé un bon exercice 1997/98. Les commandes et les livraisons ont atteint un niveau record et le bénéfice s'est monté à 20 millions de francs (+ 27%). Pour la première fois depuis 1990/91, un dividende sera versé.

Le chiffre d'affaires a progressé lors de l'exercice 1997/98 (clos à fin janvier) de 9%, à 383 millions de francs, indiquait hier la société. Les entrées de commandes sont nettement plus élevées. Elles sont en hausse de 20%, à 425 millions de francs. Les livraisons ont progressé de 9% pour s'inscrire à 383 millions. Les réserves de travail ont augmenté de 31%.

Pour l'exercice en cours, Mikron s'attend à une hausse du chiffre d'affaires de 12 à 15%. Les taux de croissance au-dessus de la moyenne des pays européens vont plus que compenser les effets défavorables de la crise monétaire et financière en Asie. Le bénéfice devrait fortement progresser en 1998/99. Le président de la direction de Mikron, Peter Wirth, s'attend à une hausse de 20%. Le groupe Mikron occupe environ 1450 collaborateurs, dont 950 en Suisse. /ats

Agie Charmilles Résultat en demi-teinte

Le premier exercice après fusion d'Agie Charmilles s'est soldé par des résultats en baisse. Agie Charmilles, leader mondial des machines à étincelage (électro-érosion), a réalisé un bénéfice opérationnel de 48 millions de francs sur l'exercice 1997, contre 52 millions pro forma en 1996, et un bénéfice de groupe de 25 (33) millions. Le cash-flow s'est cependant amélioré, à 51,1 millions de francs (48,4 millions en 1996). Le chiffre d'affaires a augmenté de 11%, à 908 millions de francs. Ces résultats *«inférieurs aux attentes»* sont dus en partie à une utilisation insuffisante des capacités de production au 1er semestre, en raison de la faiblesse de la demande et de la réduction des stocks à hauteur de 40 millions de francs. La situation s'est retournée au second semestre.

De nouveaux produits ont suscité une forte demande. Mais les capacités de fabrication n'ont pu suivre, ce qui s'est traduit par des retards de livraison de machines pour une valeur de 20 millions de francs. Afin d'améliorer la rentabilité, 170 emplois productifs ont été supprimés en 1997. /ats

BRÈVES

Martigny Rachat du port-franc

Le paquet d'actions que le financier valaisan Jean Dorsaz possédait dans le port-franc de Martigny a été racheté par la commune. Avec 15 630 actions acquises, la commune détient désormais 85% du capital de cette société. Elle avait précédemment cinq actions symboliques. /ats

CS Alliance avec American Express

Le Crédit Suisse (CS) s'allie avec American Express. Les deux partenaires vont regrouper leurs activités de cartes de crédit en Suisse dans une société commune. Cette dernière aura son siège à Zurich et devrait être opérationnelle à partir de l'automne. La société commune sera chargée de la gestion centrale des activités de cartes de crédit, du développement des produits et du service à la clientèle.

Le CS deviendra ainsi la première banque suisse à proposer les trois principales cartes de crédit (Visa, Eurocard et American Express). /ats

Hôtellerie-restauration Emplois à la hausse

Le nombre d'employés dans l'hôtellerie et la restauration en Suisse a augmenté de 2,8%, à 222.600 personnes, au cours du 4e trimestre 97. Le nombre de postes à plein temps a crû de 2,5% à 157.600 personnes, a indiqué hier la Fédération de l'hôtellerie et de la restauration (Gastrosuisse). /ats

Céramique Laufon Nouveau président

Le groupe Céramique Laufon a un nouveau président de la direction. Le conseil d'administration a nommé le Bâlois Ueli Roost, 50 ans, qui entrera en fonction le 1er juillet. Il remplace Erich Stiefelmeyer, parti à la retraite en octobre dernier. L'intérim est assumé par Ivo Gerster, président du conseil d'administration. /ats

Electricité Nouvel indice

Un nouvel indice du prix de l'électricité a été publié mardi pour la première fois. Les sociétés ATEL et Electricité du Laufenbourg (EDL) vont indiquer chaque jour ouvrable le prix de l'électricité sur le marché occasionnel en Europe continentale. L'entreprise Dow Jones est chargée de la transmission de l'information. L'indice, intitulé Swiss Electricity Price Index (SWEP), reflète les affaires en électricité effectuées en Suisse durant la journée sur le marché occasionnel. /ats

Train rapide Le feu vert de Bruxelles

Une condition pratique est remplie pour la réalisation du train allemand à sustentation magnétique Transrapid. La Commission européenne a approuvé hier le rapprochement des sociétés Thyssen, Adtranz (ABB et Daimler-Benz) et Siemens en vue de la construction et de la maintenance de ce train.

La Commission de Bruxelles a estimé que ce projet n'aurait aucun impact négatif sur la concurrence. /ats

BNS Le chef économiste souffle le chaud

En Suisse, la restructuration du tissu économique est bien plus avancée que dans d'autres pays européens, estime le chef économiste de la BNS, Georg Rich. Les entreprises suisses ont un haut niveau de compétitivité. Cette situation explique en partie le comportement euphorique de la bourse.

Les intervenants sur le marché anticipent d'excellents résultats chez les entreprises suisses. *«Ces prévisions me semblent tout à fait réalistes»*, relève l'économiste de la Banque nationale suisse (BNS), hier dans une interview au quotidien «L'Agefi». Selon l'institut d'émission, la croissance économique en Suisse devrait atteindre 2% en 1998. La tourmente asiatique ne devrait pas avoir de retombées dramatiques sur la conjoncture suisse.

Les exportations helvétiques vers l'Asie représentent moins de 10 % du volume total, rappelle M. Rich. La crise ne devrait donc que peu influencer les ventes à l'étranger, alors qu'une baisse des prix des articles importés est à attendre. /ats

Couleur du temps

dès mercredi 18 mars

PUBLICIS - LAUSANNE 98

111-71495/ROC

Cinéma La face cachée d'Antoine de Caunes

L'ex-égérie de Canal +, Antoine de Caunes, s'installe dans le 7e Art. Son cinquième film «L'homme est une femme comme les autres» sort aujourd'hui à Paris.

De Paris: Véronique Châtel

Antoine de Caunes a des fesses appétissantes. C'est ce que peuvent se dire les Parisiens depuis une dizaine de jours, depuis que l'affiche du film «L'homme est une femme comme les autres» se pavane dans les rues de la capitale. Jean-Jacques Zilbermann, réalisateur de ce qui constitue le cinquième film du bouillant Antoine, a en effet choisi une photo où son acteur principal, Antoine en personne, apparaît de dos, nu, en train de se faire déculotter par une femme, agenouillée devant lui. Belle affiche, et de l'avis de ceux qui ont déjà vu le film, belle prestation de Caunes, qui y incarne un clarinettiste homosexuel juif.

Il n'aura pas fallu plus de cinq films pour que le bel Antoine s'impose dans le 7e Art: «Pentimento» de Tonie Marshall, «Les deux papas et la maman» de Smaïn, «La divine poursuite» de Michel Deville, et «Pour la bonne cause» de Jacques Fersten.

La reconversion de cette bête cathodique n'était pourtant pas gagnée. Tant la mire était incrustée à ses origines. Antoine de Caunes est le fils des célèbres pionniers de la télévision française, Jacqueline Joubert, l'ex-speakerine vedette des années 50, et de Georges de Caunes, fondateur du journal télévisé. En 15 ans de carrière, Antoine a été, sinon l'instigateur, du moins la muse, de plusieurs émissions au ton innovant, «Chorus», «Rapido», «Les enfants du rock», «Nulle part ailleurs».

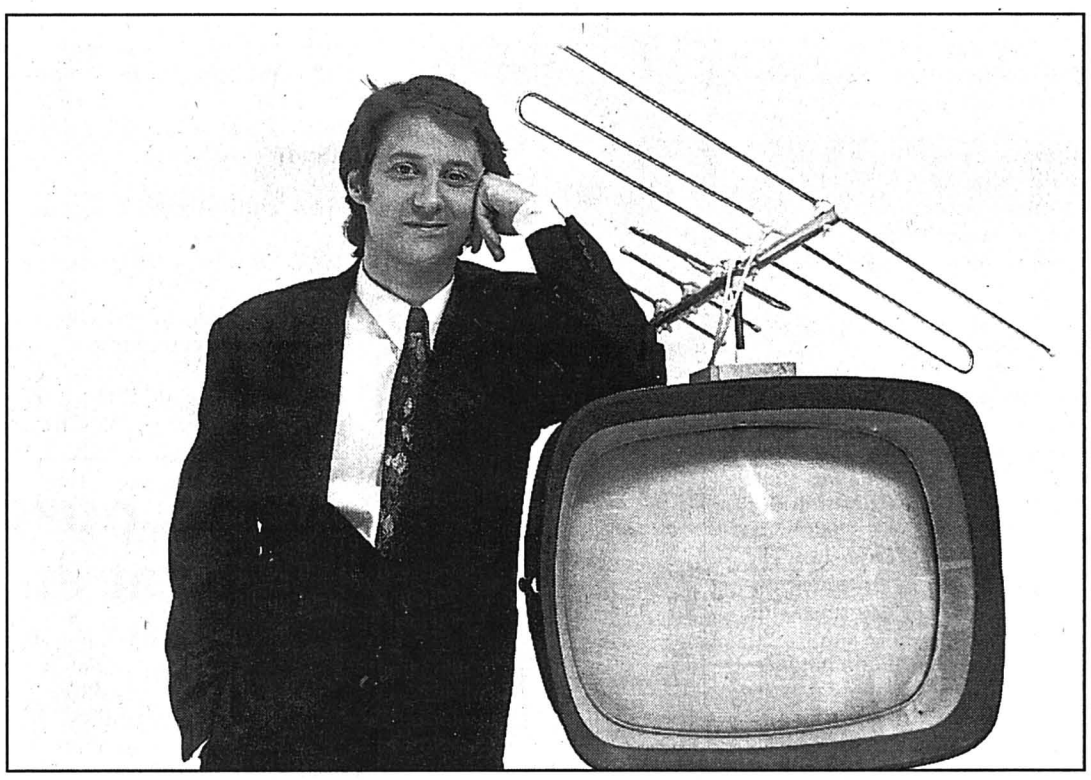

De la télévision au cinéma: la reconversion d'une bête cathodique. photo a

Un impertinent

A chaque fois, c'est son impertinence qui a fait mouche. Impertinence du verbe: on en a eu encore un aperçu lors de la présentation de la dernière Nuit des Césars, où il officiait en tant que maître de cérémonie. Impertinence du geste: il s'est montré dans les tenues les plus abracadabrantes sur le plateau de «Nulle part ailleurs». Pas étonnant qu'il ait eu envie de devenir acteur.

Tout de même, changer de métier à 40 ans, c'était une gageure. D'autant qu'il a, hormis quelques présentations de-ci de-là, renoncé à la télévision. *«Animateur et acteur sont deux professions totalement différentes. Le premier est extraverti et se joue de ce qui l'entoure. Le second en revanche se sert de lui-même comme d'un matériau. Je ne pouvais pas faire les deux de front»* a-t-il déclaré récemment sur une radio française. Sa fille, Emma de Caunes, tout juste 20 ans de moins que lui, ex-animatrice de télé, a fait le même (bon) choix que lui. Et elle vient de remporter le César de l'espoir féminin. **VCH**

Chômage Il avait massacré son rival

La Cour d'assises de la Moselle a condamné hier Paul Buchheit, 41 ans, à 25 ans de réclusion criminelle pour homicide volontaire sur un rival qui avait eu le poste qu'il convoitait. L'avocat général, Marie-Madeleine Alliot, avait requis contre lui 30 ans de réclusion criminelle, estimant que le crime avait été commis avec préméditation, contrairement aux dires de l'accusé.

Le 27 janvier 1993, Jean-Marc Laurent, qui venait de s'installer à Metz pour créer la direction régionale de la société Riva de Nanterre, qui commercialise des caisses enregistreuses, avait été retrouvé tué de 49 coups de couteau dans un bâtiment en construction situé rue Gustave-Ramon à Metz. La voiture de la victime avait été découverte par les policiers à proximité du corps. Seul élément, un billet griffonné sur la place du passager avant: *«6h15, société X, rue Gustave-Ramon»*.

Longue enquête

Les policiers du SRPJ de Metz devront enquêter pendant trois ans pour remonter à Paul Buchheit.

Paul Buchheit a avoué le meurtre sans difficulté le 27 janvier 1996. Buchheit voulait à tout prix cet emploi et il avait attiré Jean-Marc Laurent dans un guêt-apens. Ils étaient les deux derniers pré-sélectionnés pour ce poste. Il a offert à Jean-Marc Laurent 50.000 FF ou un appartement à Strasbourg pour qu'il lui laisse la place et retourne à Paris.

Cette proposition, au cours du rendez-vous, aurait suscité des moqueries et un refus de la part de Jean-Marc Laurent. Les deux hommes se seraient battus. La victime aurait saisi une barre de fer pour se défendre et Buchheit aurait alors, selon ses dires, frappé son rival de 49 coups de couteau. Ensuite, l'assassin est retourné à Strasbourg où il habite couvert de sang. Pendant trois ans, il gardera le silence sur ce drame.

Ce père de trois enfants, dont deux adoptés, veuf au moment des faits, a expliqué qu'il ne supportait pas d'être au chômage, non pas matériellement mais intellectuellement. Toutefois, les psychiatres ont expliqué que *«l'acte criminel qu'il avait commis s'inscrivait dans une personnalité narcissique qui avait un besoin de réussite sociale, un besoin d'être admiré. Il a le sentiment que tout lui est dû»*./ap

Architecture Mort d'un précurseur

Alberto Sartoris, l'un des plus grands architectes contemporains, est décédé dimanche à l'hôpital de Pompaples (VD), à l'âge de 97 ans. Né en 1901 à Turin, c'était un pionnier de l'architecture rationaliste. Resté plein d'humour et de simplicité, le petit homme a dû attendre les années 70 pour voir son talent reconnu.

Très sollicité à la fin de sa vie, Alberto Sartoris surveillait également «son» chantier à Carignano, près de Turin. La première pierre de ce centre-ville de 300.000 m2 entièrement conçu par l'architecte avait été posée en 1992.

Lumière et couleur

Fonctionalisme et rationalisme ne riment pas seulement avec les mots de nudité et de béton, avait-il expliqué en 1992 à l'ATS lors d'un entretien. Sartoris avait fait de la couleur la *«quatrième dimension de l'architecture»*. La lumière était elle aussi une composante essentielle de ses projets.

La pureté des lignes était très importante à ses yeux. *«Très tôt, j'ai compris que ma voie était dans la splendeur géométrique. Parce que la géométrie détermine une pensée. Elle ne se contente pas d'instincts ni d'émotions, elle construit des permanences, elle définit les lois universelles de l'harmonie et de la beauté»*, disait-il.

Avec les grands

En 1928, il participait au premier Congrès international de l'architecture moderne (CIAM), au Château de La Sarraz (VD) avec Le Corbusier, Berlage, Bourgeois, Rietveld, Lurçat et Hannes Meyer notamment. Quatre ans plus tard, en 1932, il publiait «Les Eléments de l'architecture fonctionnelle». L'ouvrage est resté une référence internationale, car il recense des bâtiments disparus ou modifiés depuis lors.

Alberto Sartoris a grandi à Genève où son père, soupçonné d'être un anarchiste, avait dû s'exiler. Le jeune Alberto était retourné à Turin, sa ville natale, en 1920. Il est revenu en Suisse après avoir été interdit en Italie dès les années 30 pour n'avoir pas adhéré au parti fasciste.

Sartoris n'a pas été un grand bâtisseur. Sur quelque 800 projets, une cinquantaine seulement ont été réalisés. Il a souvent préféré renoncer plutôt que de devoir s'adapter aux conditions imposées.

Le «bolchevique» de Lourtier

En 1932, l'architecte construisait la première église de haute montagne à Lourtier (VS). La bâtisse, de taille modeste, devait déclencher une avalanche de réactions. Alberto Sartoris s'est vu traiter de *«bolchevique»*, et son travail s'est heurté à des difficultés toujours plus grandes.

L'année précédente, il avait proposé l'esquisse audacieuse d'une cathédrale de verre, d'acier et de béton lors d'un concours pour une église à Fribourg. «Notre-Dame du Phare» n'a même pas été acceptée au concours, et le jury lui a préféré un bâtiment néoclassique, Saint-Pierre.

Après la guerre, Sartoris avait ouvert son propre bureau à Lutry, mais il est resté dans l'ombre jusque dans les années 70. Il a principalement gagné sa vie par des expositions et des publications. Il a aussi enseigné à Lausanne, à Sion et aux Etats-Unis, ainsi qu'à Madrid, Venise et Florence.

L'architecte a été fait docteur honoris causa des universités de Lausanne en 1976, Turin en 1989, et des îles Canaries en 1992. Alberto Sartoris a en effet construit de nombreuses maisons à Santa Cruz, où une place porte son nom./ats

Un destin exceptionnel qui s'est terminé dimanche à Pompaples, dans le canton de Vaud. photo Keystone-a

BRÈVES

Ramazzotti Noces argoviennes

Eros Ramazzotti, le célèbre chanteur de charme romain, va convoler en justes noces avec sa compagne, la Suissesse Michelle Hunziker. Le couple a eu une fille, Aurora, il y a quinze mois. L'issue heureuse de cette romance à l'italienne a été rendue publique par l'état civil d'une petite localité argovienne, Gotenschwil, dont Michelle est originaire, a annoncé hier l'«Aargauer Zeitung». Les noces seront célébrées au mois d'avril./ats

Clinton Tournant dans l'affaire Jones

Le journaliste à l'origine du scandale Paula Jones alors que le président des Etats-Unis n'était encore que le gouverneur de l'Arkansas a présenté des excuses publiques à Bill Clinton. David Brock révèle qu'il avait été renseigné par le donateur d'une association proche du Parti républicain et fondée par le président de la Chambre des représentants, Newt Gingrich, ennemi politique déclaré de Bill Clinton. Ce donateur a mis Brock en contact avec Cliff Jackson, qui lui-même le mena aux policiers que Brock a interrogés. En 1993, le premier article de Brock sur ce qui allait devenir le scandale Paula Jones avait été largement basé sur les témoignages de ces policiers de l'Arkansas./ap-réd.

Italie Facture astronomique

Un commerçant italien de Cernobbio, au bord du lac de Côme, a eu la mauvaise surprise de recevoir récemment une note d'électricité de 1.305.008.000.000.000 lire (1066 milliards de francs), a indiqué hier une association de consommateurs. Cette somme correspond à un peu plus de la moitié de la dette publique italienne. La lettre envoyée par la compagnie précisait qu'en raison du retard de paiement, la facture était majorée d'une amende représentant 3,5% du total, soit quelques centaines de milliers de milliards de lires. La compagnie publique italienne d'électricité, Enel, s'est excusée./ats-afp

Allemagne Fichier génétique

Les empreintes génétiques des délinquants sexuels seront stockées dans un fichier central en Allemagne, a annoncé hier le Ministère de l'intérieur. Grâce à l'exploitation de ces empreintes, relevées à partir de prélèvements de salive, de sperme et de cheveux, les récidivistes pourront être identifiés plus rapidement, a souligné le ministère./ats-afp

Grisons Biche contre soldat

Un soldat d'élite américain de 35 ans a été renversé et blessé par une biche apeurée hier matin près du col de la Bernina (GR). Le soldat, qui participait à un exercice de sauvetage, a dû être lui-même secouru par la Rega. La biche est indemne. Le soldat blessé par la biche fait partie d'une unité américaine de huit hommes qui se prépare en Suisse à un concours militaire prévu l'an prochain à Colombier./ats

Diana Gratter pour gagner

Quelque dix millions de «cartes à gratter» de la loterie portant le nom de la princesse Diana ont été mises en vente lundi en Grande-Bretagne. L'opération a été lancée en dépit des critiques qui dénoncent une dérive mercantile de l'industrie du souvenir créée autour de la princesse./ats-afp

Avion Le copilote meurt en vol

Le copilote d'un avion reliant Dallas (Texas) à Ontario (Californie) a fait lundi une crise cardiaque en plein vol. L'appareil, qui transportait 130 personnes, a dû effectuer un atterrissage d'urgence dans la ville de Lubbock (Texas), a annoncé la compagnie American Airlines./ats-afp

IMPRESSUM

Société éditrice: L'Impartial SA.
Editeur: Gil Baillod.

Directeur des rédactions: Gil Baillod.
Rédacteurs en chef: Roland Graf, Stéphane Sieber.
Rédacteur en chef adjoint: Jacques Girard.

Canton: Alexandre Bardet (resp.), Rémy Gogniat (adj.), Pascale Béguin, Pierre-François Besson, Christian Georges, Sandra Spagnol.

Rubriques locales:
Neuchâtel: Pascal Hofer (resp.), Jean-Michel Pauchard (adj.), Florence Véya.
La Chaux-de-Fonds: Robert Nussbaum (resp.), Irène Brossard (adj.), Christiane Meroni.
Le Locle: Blaise Nussbaum, Claire-Lise Droz.
Val-de-Ruz: Philippe Chopard.
Val-de-Travers: Mariano De Cristofano.
Boudry: Stéphane Devaux.
Entre-Deux-Lacs: Patrick Di Lenardo.
Littoral: Ivan Radja.
Canton du Jura: Michel Gogniat.
Jura bernois: Dominique Eggler (resp.), Nicolas Chiesa (adj.).
La Neuveville: Françoise Tschanz.
Haut-Doubs: Alain Prêtre.

Suisse / Monde / Société: Guy C. Menusier (resp.), Daniel Droz (adj.), Léo Bysaeth, François Nussbaum (à Berne).

Economie: Françoise Kuenzi.

Sports: Jean-François Berdat (resp.), Renaud Tschoumy, Gérard Stegmüller, Fabrice Zwahlen, Richard Gafner.

Magazine: Sonia Graf (resp.), Dominique Bosshard (adj.), Corinne Tschanz.

Secrétariat de rédaction: Anne-Marie Cuttat (resp.), Michel Deruns (adj.), Julian Cerviño, Michel Merz, François Treuthardt.

Photographes: Christian Galley, Richard Leuenberger.

Infographiste: Pascal Tissier.

Dessinateur: Tony Marchand.

Services des abonnements: rue Neuve 14, 2300 La Chaux-de-Fonds Tél. 032/911 23 11

Régie des annonces: Publicitas SA **La Chaux-de-Fonds,** pl. du Marché Tél. 032/911 24 10 - Fax 032/968 48 63 **Le Locle,** rue du Pont 8 Tél. 032/931 14 42 - Fax 032/931 50 42

Impression: Centre Presse, Neuchâtel

L'Impartial

Cyclisme
Une affaire de sprinters

Comme prévu, la troisième étape de Paris - Nice a été une affaire de sprinters. Le champion de Belgique Tom Steels s'est imposé devant le Français Frédéric Moncassin et l'Italien Gian Matteo Fagnini au terme des 195,8 km qui ont conduit les coureurs de Sens à Nevers.

Au terme de la course de lundi qui avait été particulièrement dure, notamment en raison du froid vif et du vent, le leader du classement général, Frank Vandenbroucke, émettait un souhait: «*J'espère que ce sera plus calme lors de la troisième étape nous conduisant à Nevers. Sinon, il y aura des dégâts.*»

Les souhaits du leader du classement général ont été réalisés. Par le chemin des écoliers, les 138 coureurs restant en course ont fait la jonction entre Sens et Nevers à une allure relativement réduite. L'étape ne s'est animée que sur les soixante derniers kilomètres, sans pour autant s'emballer. Le profil ne se prêtait pas aux actions d'envergure et les conditions étaient nettement moins éprouvantes que la veille, le vent ne soufflant plus que par intermittence.

Peu ou prou de vraies tentatives d'échappées: les équipes de sprinters veillaient. Le final ne fut rien d'autre qu'un duel Mapei (Steels) - GAN (Moncassin). Une affaire qui tourna en faveur du champion de Belgique.

Classements

Paris - Nice, troisième étape Sens - Nevers, 195,8 km: 1. Steels (Bel) 5 h 27'15 (moyenne 35,925 km/h). 2. Moncassin (Fr). 3. Fagnini (It). 4. Sweet (Aus). 5. Capelle (Fr). 6. Aus (Est). 7. Korf (All). 8. Guidi (It). 9. Mancebo (Esp). 10. Barthe (Fr). **Puis les Suisses:** 24. Boscardin. 26. Dufaux. 55. B. Zberg. 105. Zülle. 108. R. Meier. 129. Moos, tous m.t. que Steels.

Général: 1. Vandenbroucke (Bel) 10 h 04'52'. 2. L. Jalabert (Fr) à 11''. 3. Boscardin (S) à 29''. 4. Dufaux (S) à 29''. 5. Aus (Est) à 30''. 6. Zülle (S) à 31''. 7. Bobby Julich (EU) à 40''. 8. Moreau (Fr) à 40''. 9. O'Grady (Aus) à 42''. 10. Garcia (Esp) à 42''. **Puis les autres Suisses:** 84. B. Zberg à 2'39''. 106. R. Meier à 5'48''. 136. Moos à 11'29''./si

Hockey sur glace Vainqueur, le HCC reprend les devants

LA CHAUX-DE-FONDS - ZSC LIONS 5-1 (1-0 1-1 3-0)

Pardon messieurs les Lions, on vous passe devant... Voilà sommairement résumée la morale d'une soirée somme toute ordinaire. Dans des Mélèzes de plus en plus déserts, le HCC a obtenu le succès qu'on lui demandait, reprenant du même coup les devants dans ce tour contre la relégation. Mais attention, rien n'est fait...

Jean-François Berdat

Ah qu'il doit faire bon décrocher une telle victoire! Des Lions aussi mal, sinon plus mal léchés encore que certains ours, le triste sieur Clémençon égal à lui-même soit en dessous du niveau – son jugement n'a rien à voir avec celui de Salomon, mais il a pourtant toujours cours dans le monde du hockey suisse et on se demande jusqu'à quand... –, tout était pourtant ligué contre un HCC qui est même allé jusqu'à y mettre du sien. On s'explique...

Evidente dès les premiers coups de lame, la supériorité des gens des Mélèzes s'est longtemps fait attendre au tableau d'affichage. Concrétisation, quand tu nous fuis! Il a même fallu une erreur d'appréciation de Papp pour que Leimgruber mette le score en route. Maladroits certes, mais comme égarés sur une glace où personne ne savait plus ce qui était encore permis ou non – merci M. l'arbitre de venir arrondir vos fins de mois en infligeant neuf pénalités alors que la rencontre se déroule dans un bon esprit... –, les acteurs ont longtemps peiné avant d'entrer véritablement dans le vif du sujet.

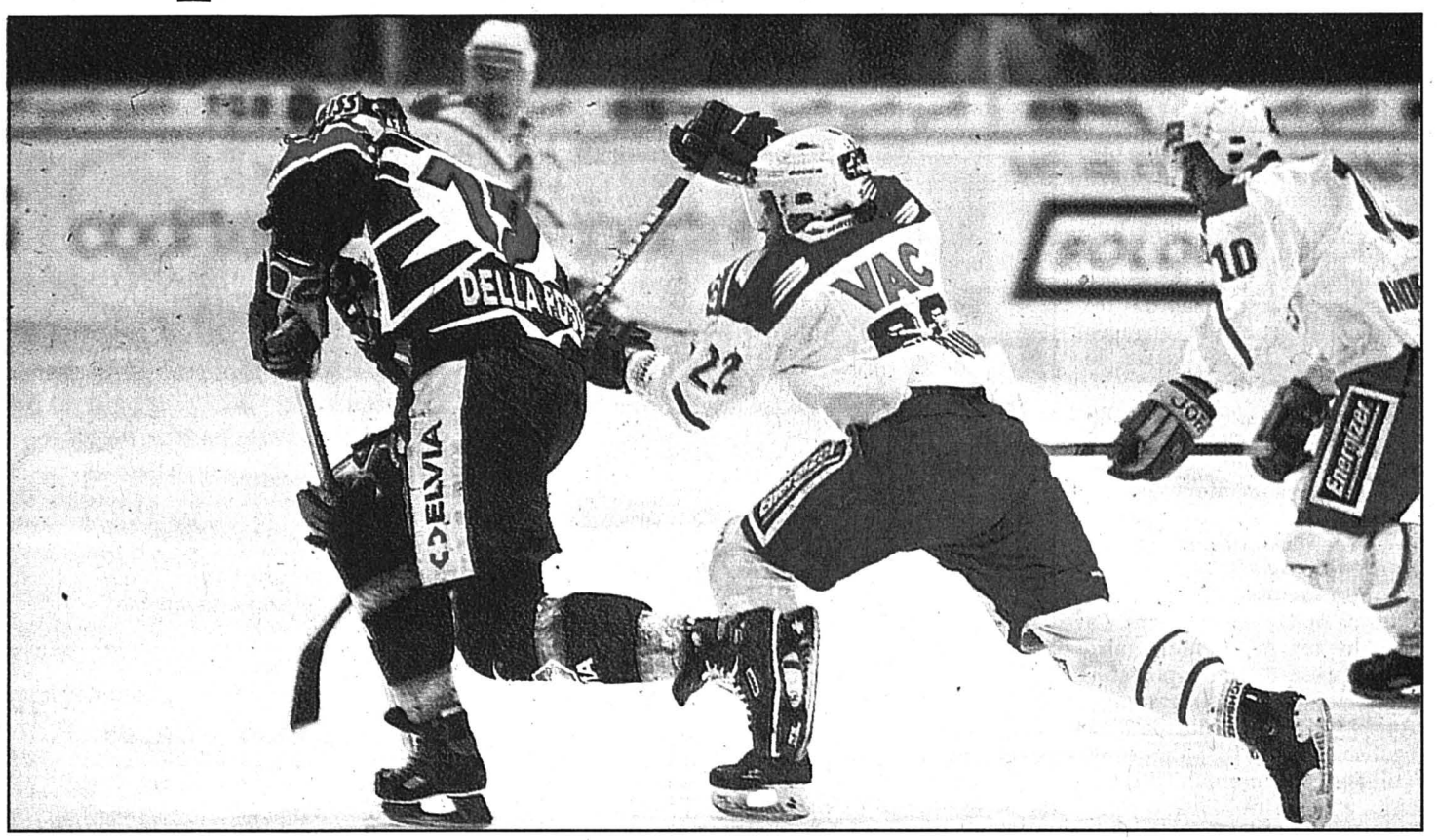

Patrick Della Rossa est accroché par Eric Bourquin, mais le HCC a néanmoins réussi à prendre le pas sur les Lions zurichois. photo Leuenberger

Les gardiens s'emmêlent

Paradoxalement, c'est lorsque Berger a offert l'égalisation sur un plateau et entre ses jambières – pour tout dire, les gardiens se sont souvent emmêlés hier au soir... – que le HCC a véritablement pris conscience de la situation. Et à partir de là, les ZSC Lions ont été réduits au rang de spectateurs, ce qui devrait plutôt bien laisser augurer de l'avenir. Mais ne brûlons pas les étapes qui conduisent au maintien.

Rejoint au score, le HCC allait donc enfin traduire sa supériorité dans les faits. Une fois encore avec la complicité de Papp qui laissait filer un envoi de P. Lebeau entre ses jambières avant de dévier la trajectoire d'un tir de Leimgruber dans ses propres filets. La totale en quelque sorte pour un gardien qui, la semaine dernière encore, avait longtemps fait le désespoir des gâchettes des Mélèzes. Lesquelles allaient encore sévir, P. Lebeau répondant à sa manière à l'arbitre qui l'avait pris auparavant pour sa tête de Turc. Malheureux dans ses entreprises jusque-là, Aebersold se réservait le droit de sceller le score d'une rencontre que le HCC a finalement menée à sa guise.

Les mardis se suivent tout comme la situation qui demeure inchangée, en tous points conforme à celle qu'elle était il y a une semaine. Le HCC a en effet repris le commandement de ce tour contre la relégation, ce qui ne signifie pas pour autant qu'il se soit sorti d'affaire. Reste qu'une chose est désormais certaine: si d'aventure les Lions zurichois et les gens des Mélèzes devaient terminer à égalité, le jeu des confrontations directes serait favorable aux protégés de Riccardo Fuhrer. Cela étant, pour en arriver à cet heureux dénouement, il faudra à tout prix éviter un faux pas demain soir à Herisau.

Eh oui, la formule est ainsi faite que l'on a à peine le temps de savourer un succès que, déjà, l'échéance suivante se profile... **JFB**

Mélèzes: 2800 spectateurs.
Arbitres: MM. Clémençon, Küttel et Linke.
Buts: 17e Leimgruber (Dubois) 1-0. 37e Kamber (Zeiter) 1-1. 38e P. Lebeau (Aebersold) 2-1. 47e Leimgruber (Dubois) 3-1. 51e P. Lebeau 4-1. 55e Aebersold (S. Lebeau) 5-1.
Pénalités: 6 x 2' (P. Lebeau (3), Andenmatten, Thöny, S. Lebeau) contre La Chaux-de-Fonds, 5 x 2' contre les ZSC Lions.
La Chaux-de-Fonds: Berger; Bourquin, Stoffel; Shirajev, Nideröst; Riva, Sommer; Ayer, Andenmatten, Thöny; Dubois, Pont, Leimgruber; Aebersold, S. Lebeau, P. Lebeau; Orlandi, Burkhalter.
ZSC Lions: Papp; Brich, Haueter; Kamber, Zehnder; Virta, Kout; Fäh; Della Rossa, Morger, Schrepfer; Figliuzzi, Weber, Reynolds; Heim, Zeiter, Micheli; Ziegler.
Notes: les ZSC Lions sans Stecher, Princi, Nordmark, Kobel (blessés) ni Beattie (étranger surnuméraire). Sommer et Della Rossa sont désignés meilleur joueur de chaque équipe.

Les pieds sur terre

Malgré cette victoire importante, Riccardo Fuhrer ne s'enflammait pas à l'heure de l'analyse: «*Nous nous retrouvons dans la même situation que mardi dernier, mais avec moins de matches à jouer. En fait, le succès de ce soir ne nous servira à rien si nous ne gagnons pas jeudi à Herisau. Pour ce qui est de cette rencontre, on a pu constater une nouvelle fois que tout ou presque se jouait dans la tête. Et aujourd'hui, surtout dans celle des gardiens.*»

Un peu plus tôt, Boris Leimgruber avait entonné la même chanson: «*Nous avons franchi un bon pas, mais il faudra confirmer jeudi à Herisau. Ce soir, notre deuxième but, tombé juste après l'égalisation des Zurichois, nous a fait un grand bien.*»

JFB

Classement

1.Chx-de-Fds	5	3	0	2	22-13	21	(15)
2.ZSC Lions	5	3	0	2	17-14	21	(15)
3.Herisau	4	1	0	3	10-22	12	(10)

Entre parenthèses, la moitié des points du tour de qualification.

Prochaine journée

Jeudi 12 mars. 20 h: Herisau - La Chaux-de-Fonds.

Magazine

Ecoles La danse selon Objets-Fax

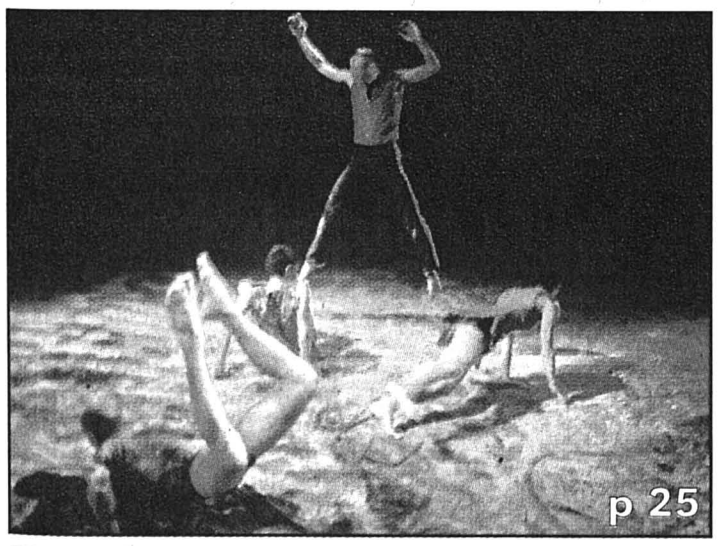

Objets-Fax (photo sp), compagnie de danse contemporaine à l'école? En conférences et représentations, c'est une ouverture sur l'art chorégraphique qui est proposée à travers le canton de Neuchâtel et, dans la foulée, au public des trois villes. photo sp

BD
Jean Dufaux fait ressurgir les ombres du passé

Jeux vidéo
«Bloody Roar»: libérez la bête qui est en vous

Magic
143 nouvelles cartes dans la série «Forteresse»

p 23

Téléfilm Marc Jolivet contre Tartuffe

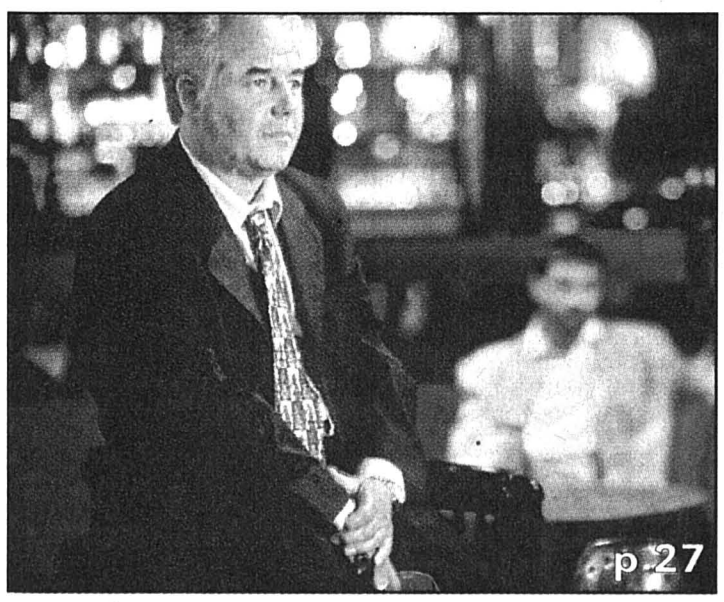

Dans «Imposteur(s)», une comédie diffusée ce soir sur TSR1, Marc Jolivet (photo) déjoue finement les plans d'un Tartuffe moderne. Interview. photo tsr

TSR1 Sébastien: un carton!

Cela faisait deux ans et demi que le département Divertissement de la Télévision suisse romande n'avait pas connu ça! Samedi soir, la première de «Ça va», présentée par l'animateur français Patrick Sébastien sur TSR1 à 20h30, a battu tous les records en matière d'audience, réunissant 235.000 téléspectateurs devant leur petit écran. Fictions exclues, il s'agit du meilleur score réalisé depuis le début de 1996 par une émission de divertissement.

Pour cette première de «Ça va», Patrick Sébastien était entouré de Stone, Laurent Baffie, Patrick Bosso et Salvatore Adamo. Il vous donne rendez-vous, même heure, même endroit, dans 15 jours.

CTZ

Hockey sur glace Rencontres serrées hier en play-off

Le champion en titre a obtenu le sursis. Grâce à sa victoire 2-1 dans le sixième match, Berne a décroché le droit de disputer un septième match à la Valascia.

Devant 11.300 spectateurs, les Bernois ont paru plus frais que les Tessinois. Les joueurs de la capitale se sont vite rassurés après leur deux défaites du week-end en ouvrant le score par Voisard alors que Rohlin chauffait le banc des pénalités. Sur cette première réussite, la responsabilité du gardien Martin est engagée puisqu'il a laissé passer le puck entre ses jambières.

Rapperswil et Zoug ont pour leur part livré un match complètement fou. Les Saint-Gallois se sont imposés 5-4 après 2'29'' de prolongation grâce à Marc Weber. Jamais une équipe n'est parvenue à prendre deux buts d'avance dans ce match passionnant. La fin du temps réglementaire était presque insupportable pour les 4266 spectateurs. Après 58'33'', Martikainen égalisait à 3-3. 16'' plus tard, Thibaudeau donnait l'avantage aux Saint-Gallois, mais après 47'', McDougall marquait le 4-4 alors que Zoug avait sorti son gardien.

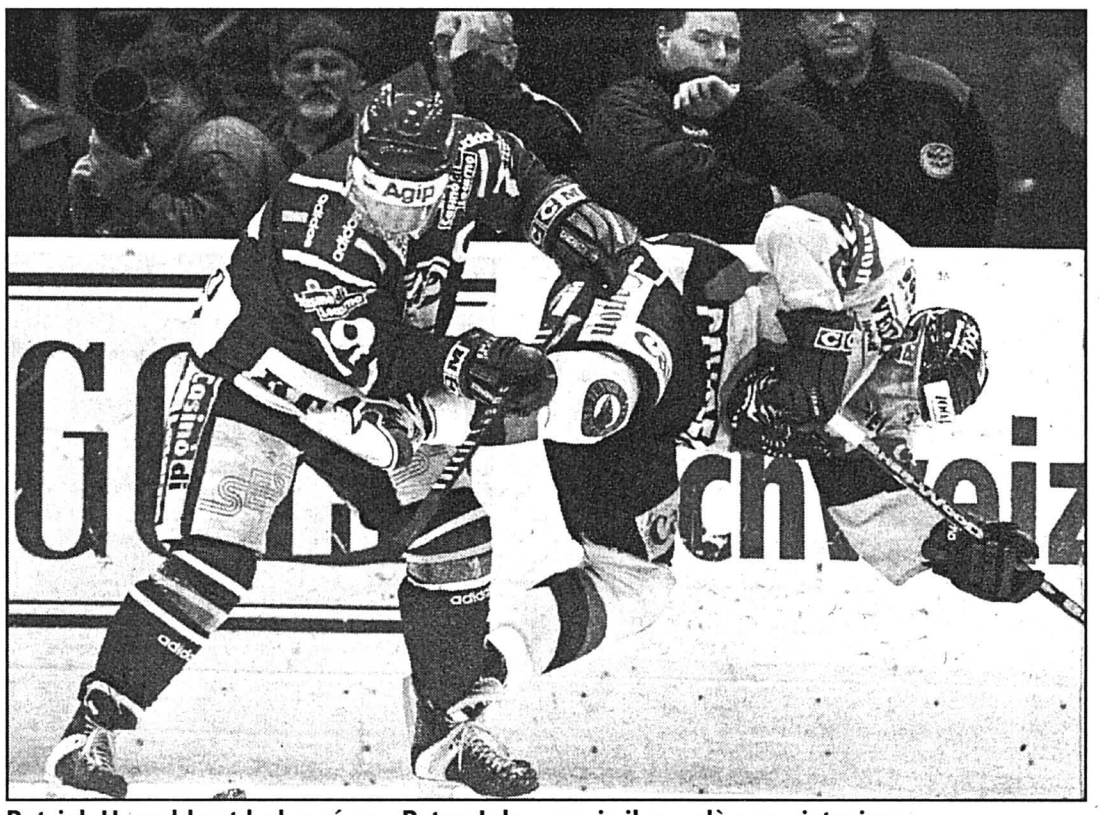

Patrick Howald est balancé par Peter Jaks... mais il se relèvera victorieux. photo Keystone

BERNE - AMBRI-PIOTTA 2-1 (1-0 0-0 1-1)

Allmend: 11.386 spectateurs.
Arbitres: MM. Ballmann, Simmen et Sommer.
Buts: 9e Voisard (Montandon, Triulzi, à 5 contre 4) 1-0. 41e Orlando (Marois, à 5 contre 4) 2-0. 49e Petrov (Chibirev, Jaks, à 5 contre 4) 2-1.
Pénalités: 6 x 2' contre Berne, 8 x 2' contre Ambri-Piotta.
Berne: Tosio; Sven Leuenberger, Steinegger; Rutschi, Rauch; Voisard, Langer; Siren; Marois, Orlando, Howald; Christen, Montandon, Fuchs; Triulzi, Paterlini, Philippe Müller; Lars Leuenberger.
Ambri-Piotta: Martin; Salis, Rohlin; Gazzaroli, Gianini; Bobillier, Steck; Tschanz; Chibirev, Petrov, Ivankovic; Imperatori, Heldner, Baldi; Jaks, Celio, Cantoni; Tognini.
3-3 dans la série.

KLOTEN - FR GOTTÉRON 1-1 (1-0 0-0 0-1 0-0), 0-2 aux tirs au but

Schluefweg: 6417 spectateurs.
Arbitres: MM. Kunz, Gianolli et Oberli.
Buts: 13e Bruderer (B. Schneider, à 5 contre 4) 1-0. 45e Khomutov (à 5 contre 4) 1-1.
Tirs au but: Khomutov 1-0. Hollenstein échoue. Schaller échoue. Ottosson échoue. Bykov 2-0. Kucera échoue. Zenhäusern échoue. Plüss échoue.
Pénalités: 8 x 2' plus 5' (Rothen) plus pénalité disciplinaire de match (Rothen) contre Kloten, 9 x 2' plus 5' (Fazio) plus pénalité disciplinaire de match (Fazio) contre FR Gottéron.
Kloten: Pavoni; B. Schneider, Balmer; Klöti, Bayer; Bruderer, Rivers; Hollenstein, Kucera, Wäger; Rothen, Plüss, Ottosson; Stüssi, Schenkel, Lindemann; Celio, Wichser.
FR Gottéron: Östlund; Descloux, Brasey; Fleury, Fazio; Marquis, Keller; Khomutov, Bykov, Schaller; Zenhäusern, Rottaris, Furler; Brown, Oppliger, S. Schneider.
3-3 dans la série.

LUGANO - DAVOS 3-3 (2-3 1-0 0-0 0-0), 2-3 aux tirs au but

Resega: 5392 spectateurs.
Arbitres: MM. Kurmann, Mandioni et Hirzel.
Buts: 1re (0'06'') Yaremchuk (Torgaiev) 0-1. 1re (0'42'') Nummelin (Jeannin) 0-2. 6e Jenni (Sjödin, à 5 contre 4) 1-2. 10e Riesen 1-3. 16e Jenni (Andersson, à 5 contre 3) 2-3. 33e Sjödin (Andersson) 3-3.
Tirs au but: Elik 1-0. Nummelin 1-1. Sjödin échoue. Risen échoue. Andersson 2-1. Torgaiev 2-2. Näser échoue. Yaremchuk échoue. Jenni échoue. R. Von Arx 2-3.
Pénalités: 0 x 2' contre Lugano, 3 x 2' plus 10' (J. von Arx) contre Davos.
Lugano: Weibel; Bertaggia, Andersson; Sjödin, J. Vauclair; Guignard, Tschumi; Fischer, Crameri, Jenni; Ton, Elik, Meier; Näser, Aeschlimann, Fair; Togni, G. Vauclair, Doll.
Davos: Wieser; Streit, J. von Arx; Nummelin, Gianola; Sigg, Equilino; Häller; Yaremchuk, R. von Arx, Torgaiev; Riesen, Jeannin, Rüthemann; Schocher, Rizzi, Müller; Roth, Stirnimann.
Notes: Yaremchuk inscrit le but le plus rapide de l'histoire du hockey sur glace helvétique.
3-3 dans la série.

RAPPERSWIL - ZOUG 5-4 a.p. (0-0 1-1 3-3 1-0)

Lido: 4266 spectateurs.
Arbitres: MM. Moreno, Baumgartner et D'Ambrogio.
Buts: 24e T. Künzi (Grogg, Eberle) 0-1. 32e Camenzind (Schümperli, Hoffmann) 1-1. 45e Lindberg (Grogg, Sutter, à 5 contre 4) 1-2. 47e Camenzind (Weber) 2-2. 54e Lindberg (D. Meier, Rötheli) 2-3. 59e (58'33'') Martikainen (Richard, à 5 contre 4) 3-3. 59e (58'49'') Thibaudeau (Richard) 4-3. 60e (59'36'') McDougall (Lindberg, à 6 contre 5) 4-4. 63e Weber (Bachofner, Seger) 5-4.
Pénalités: 4 x 2' plus 5' (Bayer) plus pénalité disciplinaire de match (Bayer) contre Rapperswil, 7 x 2' contre Zoug.
Rapperswil: Bayer (34e Wehrli); Martikainen, Seger; Capaul, Reber; Sigg, D. Meier, Bünzli; Rogenmoser, Richard, Thibaudeau; Hoffmann, Weber, Bachofner; Camenzind, Schümperli, Monnier; Bütler, Erni.
Zoug: Schöpf; Kessler, Horak; A. Künzi, Sutter; T. Künzi, Holzer; Walz, McDougall, Muller; D. Meier, Rötheli, Lindberg; Eberle, Steffen, Grogg.
Notes: Zoug sans Miner (blessé) ni Antisin (suspendu).
3-3 dans la série.

Prochaine journée

Jeudi 12 mars. 20 h: Ambri-Piotta - Berne. Davos - Lugano. FR Gottéron - Kloten. Zoug - Rapperswil./si

LNB

Play-off, demi-finales (au meilleur des cinq matches)

COIRE - LANGNAU 2-3 (1-0 1-0 0-3)

Hallenstadion: 4028 spectateurs (record de la saison).
Arbitres: MM. Reiber, Wipf et Hofmann.
Buts: 19e Brodmann (Simonet, Vitolinch, à 4 contre 4) 1-0. 29e Brodmann (Rieder, Vitolinch) 2-0. 48e Doyon (W. Gerber) 2-1. 56e Schläpfer (Parks) 2-2. 58e Schläpfer 2-3.
Pénalités: 4 x 2' contre Coire, 6 x 2' contre Langnau.
Notes: tir sur le poteau de Baumgartner (7e).

Prochaine journée

Play-off (finale). Jeudi 12 mars. 20 h: Bienne - Langnau.

Tour de promotion

WINTERTHOUR - UNTERSEEN-INTERLAKEN 3-1 (1-0 0-0 2-1)

Classement

1. Winterthour	1	1	0	0	3-1	2
2. Sierre	0	0	0	0	0-0	0
3. Unt.-Int.	1	0	0	1	1-3	0

Prochaine journée

Jeudi 12 mars. 20 h 15: Unterseen-Interlaken - Sierre.

BRÈVES

Ski nordique Première helvétique

Brigitte Albrecht et Sylvia Honegger ont remporté le relais sprint Coupe du monde de Falun. Ce relais s'est joué dans l'ultime montée avec une attaque décisive portée par Brigitte Albrecht qui lui a permis de devancer d'une demi-seconde la Française Karine Philipot et de neuf dixièmes la Russe Olga Danilova. Dans la course masculine, la victoire est revenue aux Suédois Mathias Fredriksson/Per Elofsson. Les Suisses Patrick Rölli et Wilhelm Aschwanden ont abandonné./si

Football Dries succède à Cotting

Vingt-quatre heures après avoir limogé son entraîneur Thierry Cotting, Etoile Carouge a engagé l'Allemand Jochen Dries (51 ans) jusqu'au terme de la saison, avec option pour une année supplémentaire, pour lui succéder. Etoile Carouge occupe actuellement la dernière place du tour de promotion/relégation de LNA-LNB./si

Patinage artistique Candeloro au musée Grévin

Philippe Candeloro, médaillé de bronze de patinage artistique aux Jeux olympiques de Nagano, va rejoindre David Douillet, Miguel Indurain et Guy Roux dans le département des stars du sport du musée Grévin./si

Boxe Sur la sellette

Deux femmes qui accusent Mike Tyson de les avoir agressées verbalement et physiquement dans un restaurant de Washington ont porté plainte contre le boxeur américain et lui réclament 22 millions de dollars (environ 33 millions de francs suisses). Les deux femmes ont indiqué que l'ancien champion du monde des lourds était devenu injurieux alors qu'ils prenaient tous les trois leur petit déjeuner dans un bistro de Georgetown. D'après cette plainte, Tyson aurait agrippé Sherry Cole après que celle-ci eût rejeté ses avances. Le boxeur est accusé d'avoir renversé une table et insulté Chevelle Butts./si

Inespéré Un nul chanceux pour Neuchâtel YS à Tramelan

TRAMELAN - NEUCHÂTEL YS 4-4 (1-1 2-1 1-2)

Alors que Neuchâtel YS semblait mûr pour subir sa première défaite dans cette poule de promotion-relégation 1re-2e ligues, les hommes de Marc Gaudreault ont réussi à inverser la tendance pour finalement arracher un nul inespéré sur la glace de Tramelan.

L'annonce officielle dans la matinée d'hier de la fusion entre Soleure (tout frais relégué en 2e ligue) et Bienne-Régio (fraîchement promu en 1re ligue) a eu le don de subjuguer des Tramelots, qui, il est vrai, n'avaient plus guère le choix: c'était vaincre ou mourir. Définitivement. Les Jurassiens ont répliqué du tac au tac à l'ouverture du score signée Favre (2e). Une fois que Vuilleumier eut remis les pendules à l'heure onze secondes plus tard, les Neuchâtelois ont dû se contenter d'un simple rôle de spectateur tout au long du tiers initial. Las pour elle, la troupe des Lovières a raté des maisons. A un partout au premier coup de sirène, Neuchâtel YS était royalement payé.

Dans le deuxième tiers, alors que le visiteur avait retrouvé des couleurs, Tramelan, sur contre, reprenait l'avantage grâce à Bätscher (27e). Il aura fallu un rush rageur de Rota pour que le gang du Littoral revienne à la hauteur de son hôte (30e). Malgré un effectif réduit, Tramelan, admirable de courage et d'abnégation, a réussi à prendre deux encablures d'avance. Ce n'était que pure logique, tant Neuchâtel YS était dans ses petits patins. Mais les Neuchâtelois possèdent eux aussi de l'orgueil. Ils l'ont prouvé en remontant leur handicap en scorant à deux reprises en l'espace de 50 secondes (57e-58e). On allait en rester là.

Tramelan, qui, soit dit en passant, s'est présenté six fois seul devant Jacquet, ne méritait pas pareil affront. De la littérature pour Neuchâtel YS qui a eu le mérite de ne pas baisser les crosses alors que tout le monde croyait que la messe était dite. En plus de l'unité récoltée, c'est la seule chose à retenir de la part d'un ensemble qui nous avait habitué à mieux.

Lovières: 200 spectateurs.
Arbitres: MM. Heiniger, Favre et Schmid.
Buts: 2e Favre (Stehlin) 0-1. 2e Vuilleumier (Mafille) 1-1. 27e Bätscher (Ducommun) 2-1. 30e Rota (Gosselin) 2-2 35e Wälti (à 5 contre 4) 3-2. 55e Vuillemin (Wälti) 4-2. 57e Durini (Gosselin) 4-3. 58e Rota (à 4 contre 4) 4-4.
Pénalités: 1 x 2' contre Tramelan, 5 x 2' contre Neuchâtel YS.
Tramelan: Schüpbach; Vuillemin, Wirz; Habegger, Bätscher; Vuilleumier, Wälti, Mafille; Marolda, Renaud, C. Wyss; Ducommun, Voirol.
Neuchâtel YS: Jacquet; Durini, Theurillat; Favre, Ondrus; Lorenz, Frigeri; Fischer, Gosselin, Barraud; Rota, Stehlin, Gatolliat; Bord, A. Brusa, Maillat; Hummel, Huguenin.
Notes: Tramelan déplore les absences de Boss, Morandin, Murisier, Reichenbach, Sauvain, S. Wyss (blessés), Bartlomé (malade) et Schafroth (raisons professionnelles).

GST

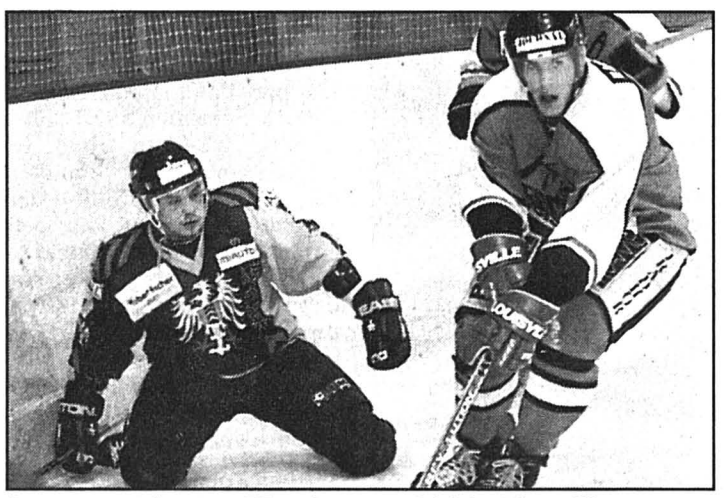

A genoux durant 57 minutes, Cédric Theurillat et ses coéquipiers de Neuchâtel YS ont rejoint sur le fil le Tramelan de Michel Mafille. photo Charrière

Université Deuxième période décisive

UNIVERSITÉ - YVERDON 3-5 (2-1 0-3 1-1)

Essayé pas pu! En dépit d'une louable débauche d'énergie, les Universitaires n'ont pas réussi à créer la surprise face à la formation du nord-vaudois qui a certainement présenté l'équipe la plus homogène observée au Littoral depuis le début de ce tour de promotion-relégation. L'expérience de la catégorie supérieure a fini par parler en sa faveur.

Les Neuchâtelois ont atteint la première pause avec une longueur d'avance. Bien inspirés, avec un Matthey très à son affaire, ils ont tenu la dragée haute à leurs adversaires. Ces derniers ont toutefois inversé la tendance en inscrivant trois buts lors du tiers médian. A dix minutes de la fin, alors que l'explication prenait une tournure musclée, Gfeller a écopé d'une pénalité de cinq minutes avant d'être renvoyé aux vestiaires. Les hommes de Rochette n'ont cependant pas su exploiter cette aubaine pour combler leur retard. Dès lors, la cause était entendue.

Littoral: 80 spectateurs.
Arbitres: MM. Rochat, Décoppet et Bouson.
Buts: 4e Zaugg (Rochette) 1-0. 13e Egger (Renaud, à 5 contre 3) 1-1. 18e Rochette (Robert, à 5 contre 4) 2-1. 28e N. Volery (Leimer) 2-2. 33e Egger (Cordey, à 5 contre 4) 2-3. 40e Bühler (N. Volery) 2-4. 45e Christinaz 2-5. 48e Robert (Giacomini) 2-5. 48e Robert (Giacomini) 3-5.
Pénalités: 9 x 2' contre Université, 4 x 2' plus 5' (Gfeller) plus 10' (Leimer) et pénalité de match (Gfeller) contre Yverdon.
Université: Matthey; Odabachian, Gigon; Mayer, Strahm; Giacomini; Robert, Rochette, Zaugg; Willi, Positano, Gross; Garessus, Barroso.
Yverdon: Thonney; Renaud, Raess; Perrier, Arnold; Gfeller, Cordey; Ray, Rossi, Christinaz; Cattin, Bühler, Egger; Leimer, N. Volery.
Notes: Université sans Mollard (suspendu), Picard (études) ni Lochmatter (camp de ski).

JPD

MARLY - GE JONCTION 6-1

Classement

1. Yverdon	5	4	1	0	25-15	9
2. Neuchâtel YS	5	3	2	0	18-14	8
3. GE Jonction	5	2	0	3	22-20	4
4. Marly	5	2	0	3	21-19	4
5. Tramelan	5	1	1	3	17-23	3
6. Université	5	1	0	4	14-27	2

Prochaine journée

Jeudi 12 mars. 20 h: Université - Neuchâtel YS. **20 h 15:** Tramelan - Marly. **20 h 30:** GE Jonction - Yverdon.

2e-3e ligue, groupe 1

Ce soir

20.30 Courtételle - Star Chx-de-Fds

Classement

1. Star Chx-de-Fds	3	3	0	0	18-5	6
2. Courtételle	3	2	0	1	14-6	4
3. Bösingen	4	0	0	4	2-23	0

2e-3e ligue, groupe 2

Ce soir

20.00 Le Landeron - Le Locle

Classement

1.Fr.-Montagnes II	4	3	0	1	39-14	6
2.Le Locle	3	2	0	1	18-13	4
3.Le Landeron	3	0	0	3	8-38	0

Ski alpin
Cinq titres sont en jeu

Six ans après la finale de 91-92 – qui ne concernait pas l'ensemble des disciplines –, le rideau tombera à nouveau à Crans-Montana.

De demain à dimanche, la piste Nationale de la station valaisanne accueillera en effet le dernier acte de l'édition 98 de la Coupe du monde, avec huit courses en quatre jours, cinq titres encore à attribuer et quelques duels croustillants en perspective.

Le suspense n'est plus guère de mise en ce qui concerne les globes de cristal récompensant le skieur et la skieuse les plus complets de la saison. Hermann Maier a fait depuis longtemps le vide autour de lui et sa consécration – la première d'un Autrichien depuis Karl Schranz il y a 28 ans – est d'ores et déjà acquise. Quant à l'Allemande Katja Seizinger, son avance de 267 points sur sa compatriote Martina Ertl lui promet, sauf accident, un deuxième trophée après celui décroché en 1996.

Cuche en veut

En ce qui concerne les différentes spécialités, le verdict est acquis dans toutes les épreuves de vitesse. Hermann Maier et Katja Seizinger se sont adjugé la descente et le super-G, enfonçant plus profondément encore le clou de leur éclatante supériorité. Les courses de demain (descente) et vendredi (super-G) n'auront donc qu'un intérêt intrinsèque, mais ne manqueront pas de sel pour autant.

En Romandie, Didier Cuche aura à cœur d'apposer un point d'orgue à une saison exceptionnelle. Tant en descente qu'en super-G, le Neuchâtelois a les moyens de lutter au niveau du podium. Les Français Jean-Luc Crétier (champion olympique) et Nicolas Burtin (vainqueur à Kvitfjell) seront avec les Autrichiens Andreas Schifferer et Hermann Maier (s'il est parfaitement remis) ses principaux rivaux en vitesse pure, le même Maier et Hans Knauss les adversaires à redouter en super-G.

Les adieux de Heidi

Côté féminin, les Allemandes seront en première ligne dans les deux disciplines. Katja Seizinger, Martina Ertl et Hilde Gerg, le trio magique du ski germanique, sont incontournables. Heidi Zurbriggen, qui fera ses adieux à la compétition dans son canton, rêve de se retirer sur un ultime coup d'éclat.

L'incertitude est encore de mise dans les autres disciplines, avec quatre boules de cristal qui hésitent toujours à tomber dans l'une ou l'autre escarcelle. Avec 78 points de marge sur l'Américaine Kristina Koznick, la slalomeuse suédoise Ylva Nowen semble la mieux placée pour s'imposer. En géant dames comme en slalom messieurs, le bataille s'annonce haletante entre deux paires d'as seules en lice pour empocher la mise: Martina Ertl et Deborah Compagnoni d'un côté, Thomas Stangassinger et Thomas Sykora de l'autre.

Reste le slalom géant messieurs, avec là également un duel à l'affiche. L'avantage est à l'inévitable Hermann Maier, qui précède Michael von Grünigen de quarante points. Pour conserver son bien, le Bernois doit s'imposer et espérer que «Herminator» manque le podium. Ou se classer deuxième et Maier plonger au-delà de la sixième place. En cas d'égalité, le nombre de victoires serait décisif et favorable à l'Autrichien. / si

VTT Trans-Neuchâteloise: une édition anniversaire

Née le 22 novembre 1993, la Trans-Neuchâteloise fête, cette année, son cinquième anniversaire. Pour célébrer dignement l'événement, la société Sport Plus a décidé de mettre sur pied un programme qui devrait rencontrer un large écho auprès des amateurs de VTT.

Fabrice Zwahlen

Pour la cinquième année consécutive, les vététistes de la région et d'ailleurs auront le privilège de s'affronter – en toute convivialité – cinq mercredis soirs consécutivement entre le 27 mai et le 24 juin. Bevaix, Noiraigue, Les Brenets, Chézard et La Chaux-de-Fonds seront les sites hôtes de cette édition 1998. *«Pour marquer le cinquième anniversaire de la Trans-Neuchâteloise, nous avons décidé de mettre sur pied la première étape à Bevaix, comme ce fut le cas lors de l'édition inaugurale de 1994»*, explique Denis Soguel, responsable de l'épreuve. Comme par le passé, ces étapes feront la part belle aux chemins de forêt et aux pâturages. Pour étirer au maximum le peloton, les diverses ascensions seront placées dans les premiers kilomètres de chaque tracé.

L'étape reine de ce label 1998 devrait se dérouler le 10 juin. Des Brenets aux... Brenets en passant par les Roches-de-Moron, Les Planchettes, Les Creux-de-Moron, quelque 800 vététistes en découdront sur 22 km, pour 490 mètres de dénivelé – un double record – dans un décor bucolique à souhait. *«Comme l'an dernier, les départs seront échelonnés par vagues de deux cents coureurs toutes les trois minutes à partir de 19 heures,* précise Jacques Veluzat, l'administrateur de Sport Plus. *Nous formerons les groupes en nous basant sur les résultats de la «Trans» 97, de la course de Planeyse 98 et des classements que voudront bien nous communiquer les participants.»*

Pour éviter une déferlante de vététistes sur des chemins privés, les parcours ne seront balisés que le matin de la course. Aucun prize-money n'est prévu par l'organisation.

La fête des enfants

Cette cinquième édition comportera deux nouveautés. Samedi 25 avril prochain, les futurs participants à la «Trans» seront conviés à un stage gratuit de préparation à Planeyse (Colombier). De 9 h 30 à 16 h, ces mordus pourront parfaire leur connaissance de la mécanique et de la technique du VTT en compagnie du bien connu Jean-François Junod, double vainqueur de Verbier - Grimentz et de Pierre-Alain Reymond, entraîneur national. Cette journée sera davantage basée sur la pratique que la théorie. Possibilité de s'inscrire à Sport Plus jusqu'au 23 avril.

Le comité d'organisation a également décidé de mettre sur pied, cette année, un «Kids Tour» sur le modèle du Tour du canton. Les filles et garçons âgés entre 7 et 10 ans en découdront cinq mercredis consécutivement sur des parcours de gymkhana. Les enfants âgés entre 11 et 14 ans s'aligneront pour leur part sur des boucles de 2,5 à 3 kilomètres à parcourir à plusieurs reprises. Pour un problème de logistique, la zone de départ-arrivée réservée au «Kids Tour» sera déplacée de quelques hectomètres.

Des démonstrations de VTT trial seront réalisées par le multiple champion du monde et d'Europe Thierry Girard et de bicross, agrémenteront les étapes du 27 mai et du 17 juin, dès la fin de l'après-midi.

FAZ

Renseignements et inscriptions chez Sport Plus, 1, rue Pourtalès, 2000 Neuchâtel, par tél. 032/721.12.55 ou par fax au 032/721.12.66

Les étapes

Mercredi 27 mai: première étape (16,5 km, 360 m. de dénivelé). Bevaix (grande salle) - Forêt de Charcotet - Forêt de Bevaix - Perreux - Bevaix (grande salle).

Mercredi 3 juin: deuxième étape (16 km, 340 m. de dén.). Noiraigue (centre du village) - Les Oeuillons - Sur-le-Vau - Noiraigue (centre du village).

Mercredi 10 juin: troisième étape (22 km, 490 m. de dén.). Les Brenets (halle de sport) - Le Châtelard - Les Endroits - Les Roches-de-Moron - Les Planchettes - Les Creux-de-Moron - Les Brenets (halle de sport).

Mercredi 17 juin: quatrième étape (16 km, 370 m. de dén.). Chézard (La Rebatte) - Plateau des Vieux-Prés - Chézard (La Rebatte).

Mercredi 24 juin: cinquième étape (17,5 km, 460 m. de dén.). La Chaux-de-Fonds (Les Crêtets) - Camping du Bois-du-Couvent - Boinod - La Motte - La Roche-aux-Crocs - le Communal - La Sagne - Les Roulet - Les Grandes Crosettes - La Chaux-de-Fonds (Les Crêtets)./réd.

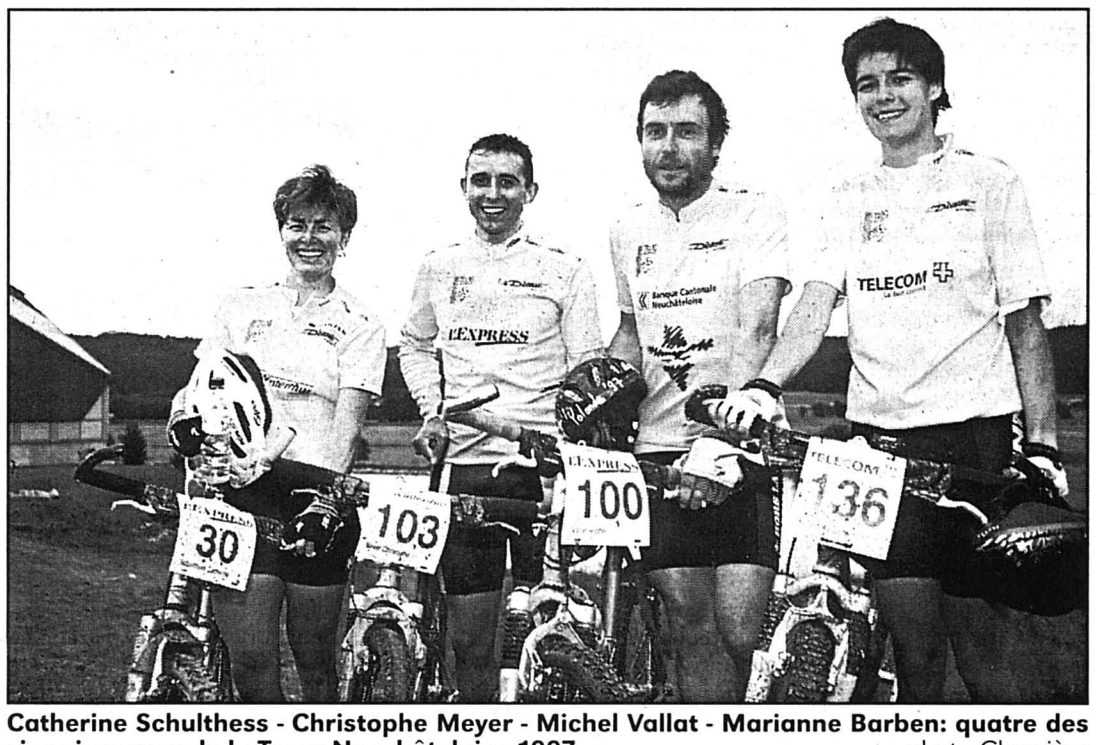

Catherine Schulthess - Christophe Meyer - Michel Vallat - Marianne Barben: quatre des six vainqueurs de la Trans-Neuchâteloise 1997. photo Charrière

Tennis Hingis expéditive

Dans le tableau féminin du tournoi d'Indian Wells, Martina Hingis a assuré sa qualification pour les quarts de finale en battant 6-2 6-0 l'Allemande Meike Babel (WTA 104).

Martina Hingis est cependant restée huit minutes de plus sur le court que Steffi Graf pour obtenir son billet pour les quarts, où elle a rendez-vous avec la gagnante de la rencontre qui devait opposer la Russe Anna Kournikova (WTA 24) à l'Espagnole Conchita Martinez (WTA 9).

Victorieuse 6-0 6-1 de la Japonaise Ai Sugiyama (WTA 17), Steffi Graf a signé un succès qui préfigure peut-être son retour au tout premier plan. *«J'ai vraiment bien joué. Mais je peux encore faire mieux. Je suis convaincue que je possède encore une belle marge de progression»* soulignait Steffi.

Intérêt éveillé

Le retour de Steffi Graf éveille bien sûr l'intérêt de Martina Hingis, qui lui a succédé le 31 mars dernier à la première place mondiale. *«Je me suis entraînée à deux reprises sur un court voisin de celui de Steffi. Je l'ai observée avec attention. Je veux savoir où elle en est»* explique Martina, qui ne pourrait rencontrer l'Allemande à Indian Wells qu'au dernier stade de la finale. Face à Babel, la Saint-Galloise s'est pleinement rassurée. Après un début de rencontre accroché, elle a gagné les dix derniers jeux du match. *«J'étais très concentrée. Tout fut parfait aujourd'hui»* relevait-elle.

A Indian Wells, Steffi Graf partage la vedette avec un autre joueur qui rêve de reprendre sa place de numéro un: Andre Agassi. Vingt-quatre heures seulement après son succès en finale du tournoi de Scottsdale face à l'Australien Jason Stoltenberg, l'Américain était déjà à l'ouvrage à Indian Wells. Face à un autre Australien, Todd Woodbridge (ATP 34), Agassi a signé son onzième succès de rang en s'imposant 7-6 6-4. / si

Rosset Deux cadeaux

Cédric Pioline (ATP 16) tient sa revanche. Trois semaines après la défaite essuyée en demi-finale du tournoi de St. Petersbourg, le numéro un français a réglé ses comptes avec Marc Rosset (ATP 29).

Impérial sur son service – il n'a pas concédé la moindre balle de break –, le finaliste de Wimbledon s'est imposé 6-3 6-4 devant le Genevois à Indian Wells. Deux breaks offerts sur un plateau par Marc Rosset ont scellé l'issue de cette sixième rencontre entre les deux hommes. Cédric Pioline a en effet su parfaitement exploiter deux mauvais jeux de service de son rival, à 2-1 au premier set et à 2-2 au second, pour forcer la décision. *«Marc m'a fait deux beaux cadeaux»* relevait Pioline. Pour sa part, Marc Rosset peut déjà mettre le cap sur la Floride, où il s'alignera la semaine prochaine à Key Biscayne.

Il serait absurde de tirer la sonnette d'alarme après cette défaite. Le Genevois est tout simplement tombé sur un Pioline qui a sorti le grand jeu. Le Français, qui restait sur quatre échecs contre le Genevois, n'a pas laissé la moindre ouverture. *«Mes deux breaks m'ont donné confiance. Mais si Marc avait pu tenir son service, c'est peut-être moi qui aurais craqué à 4-4 ou 5-5»* concluait Pioline. / si

PMUR

Demain à Saint-Cloud, Prix des Platanes (plat, Réunion I, course 4, 1600 m, 15 h 50)

Cheval	Poids	Jockey	Entraîneur	Cote	Perf.
1 Marrast	64,5	D. Boeuf	D. Smaga	7/1	3p1p2p
2 Sanaga-River	60	O. Thirion	N. Rossio	12/1	9p2p3p
3 Sandhurst-King	59	G. Toupel	H. Pantall	5/1	3p6p7p
4 Honor-Of-Baino	58,5	J.R. Dubosc	J.C. Rouget	9/1	1p3p1p
5 Fylyandra	57	S. Hamel	E. Le Guen	25/1	Tp3p2p
6 Lady-Stapara	57	A. Junk	G. Henrot	6/1	2p1p2p
7 Kaillila-Du-Moulin	56,5	M. Boutin	C. Bauer	10/1	0p0p4p
8 Advise	54,5	G. Mossé	V. Dissaux	12/1	0p8p0p
9 Anntari	54,5	T. Thulliez	B. Mohamed	15/1	4p4p0p
10 The-Lover	54,5	S. Beaumard	J.P. Pelat	9/1	2p2p1p
11 Pendora	53	C. Bréchon	A. Gilibert	20/1	2p
12 King-David	52	S. Coffigny	A. de Moussac	20/1	0p
13 Sannine	52	A. Bouleau	P. Barbe	18/1	5p
14 Bid-For-Blue	51,5	M. Sautjeau	J. Martens	35/1	0p
15 Fabuleux-Saron	51,5	D. Bonilla	J.M. Capitte	11/1	0p
16 Abétone	51	O. Benoist	M. Kerfant	30/1	10p
17 Her-Gold	51	S. Pasquier	J. Parra	15/1	0p
18 Soldier's-Leap	51	N. Perret	V. Dissaux	9/1	4p

NOTRE OPINION

3 - Il gagnera son tiercé cette année.

1 - Même à ce poids, il peut bien faire.

18 - Il est loin d'être déclassé.

6 - Elle aura logiquement ses supporters.

8 - On ne la lui fait plus depuis longtemps.

4 - Son palmarès est impressionnant.

9 - Il arrive en haut de sa courbe de forme.

12 - Ce de Moussac mérite qu'on s'y arrête.

LES REMPLAÇANTS:

2 - Nicole Rossio joue de malchance.

10 - C'est la période des amours.

Notre jeu
3*
1*
18*
6
8
4
9
12
*Bases

Coup de poker
12

Au 2/4
3 - 1
Au tiercé pour 16 fr
X - 3 - 1

Le gros lot
10
9
18
1
2
3
9
7

Cette rubrique vous est offerte par un dépositaire local du PMU:

Restaurant Cortina
Rue du Bois-Noir 39
2300 La Chaux-de-Fonds
Tél. 032 / 926 93 35

Seule la liste officielle du PMU fait foi

PMUR

Hier à Maisons-Laffitte, Prix Teddy

Tiercé: 2 - 14 - 5
Quarté+: 2 - 14 - 5 - 1
Quinté+: 2 - 14 - 5 - 1 - 9

Rapports pour 1 franc
Tiercé dans l'ordre: 421,50 fr.
Dans un ordre différent: 84,30 fr.
Quarté+ dans l'ordre: 3354,20 fr.
Dans un ordre différent: 213,30 fr.
Trio/Bonus (sans ordre): 17,90 fr.

Rapports pour 2 francs
Quinté+ dans l'ordre: 164.515,40 fr.
Dans un ordre différent: 549,40 fr.
Bonus 4: 58,40 fr.
Bonus 3: 13,00 fr.

Rapports pour 5 francs
2sur4: 34,50 fr.

Rédaction sportive
Tél. 032 / 911 22 10
Fax 032 / 911 23 60

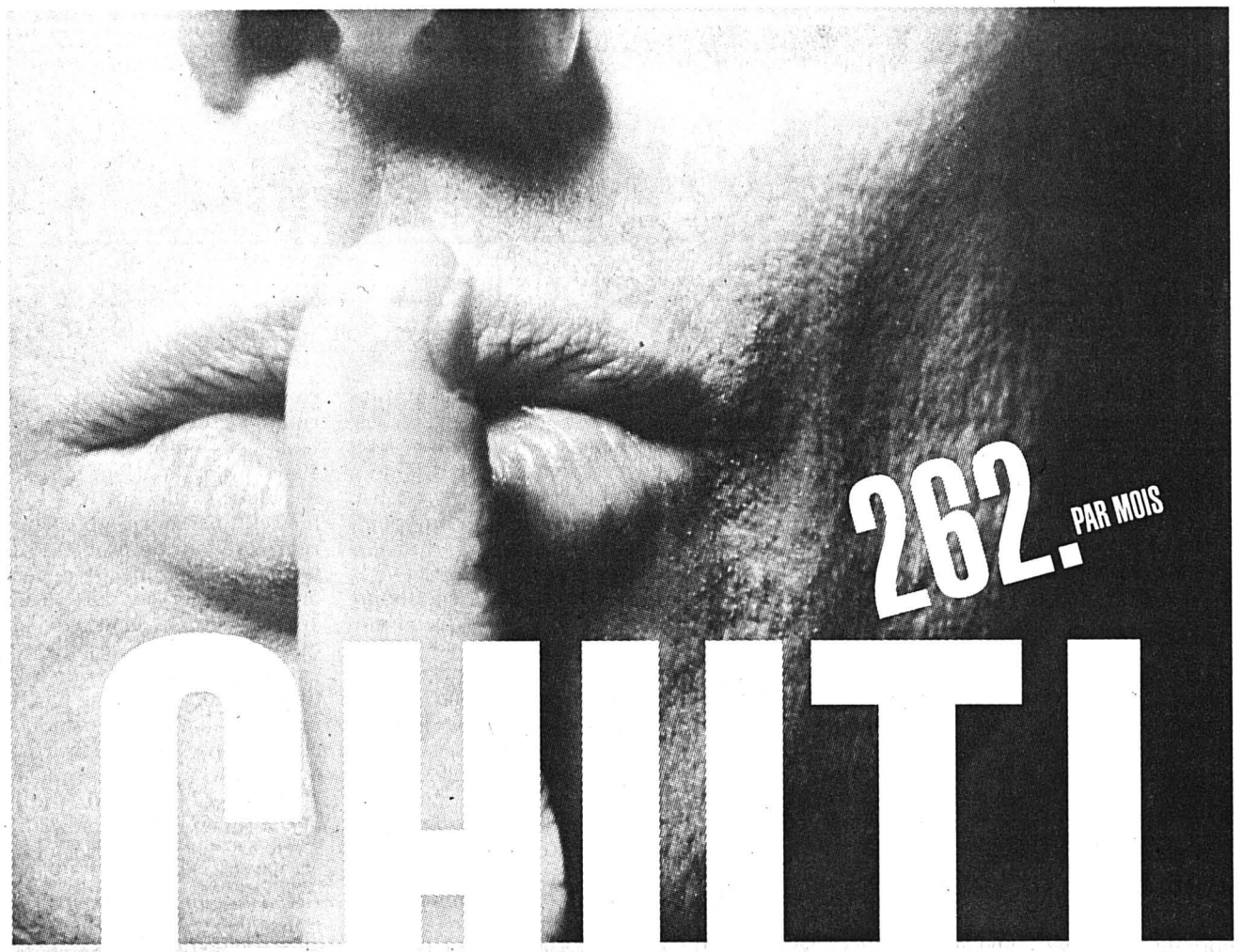

Vous voulez rouler en Ford Puma? Montrez les griffes à la route, montrez-lui cette force fascinante, cette souplesse féline et cette sécurité rassurante! Votre Puma, vous pouvez l'avoir avec un moteur 1,7 l VCT de 125 ch ou – nouveauté! – 1,4 l 16 V de 90 ch. A un prix de leasing sensationnel de **262 francs par mois*** pour un prix catalogue de 22'850 francs. Découvrez donc la Puma chez votre concessionnaire Ford.

Promis. Réalisé. Ford

*valable jusqu'au 30.4.98/36 mois/10'000 km par an/Acompte unique de Fr. 2'000.–

144-786067/ROC

DIVERS

L'EXPRESSION — Vinothèque de la Charrière CH-2300 La Chaux-de-Fonds — DES TERROIRS

VINS DU MOIS

Dégustez-les en nos caves

Château ROYLLAND
St-Emilion "Grand Cru", AOC, 1994, M.O.

Splendide Cru, à la robe sombre et profonde, arômes de fruits noirs, de réglisse, de torréfaction et de cacao, doté d'une charpente ferme mais élégante. Un St-Emilion "découverte" et de grand avenir.

Château LE THIL COMTE CLARY
Graves, Pessac-Leognan AOC, *rouge* 1995, M.O.

Créé de toutes pièces en 1990 (!) par le Baron Jean de Laître, ultra-perfectionniste, le rouge 1995 présente une robe rubis, profonde et nette, un bouquet fruité (cerise-cassis) légèrement épicé (poivre-grillé-noyaux) offrant une belle ampleur en bouche (malgré la jeunesse des vignes), un parfait équilibre tout en finesse et élégance: délicieux !

REMISE EXCEPTIONNELLE *de* 10% SUR NOTRE ASSORTIMENT
(*sauf sur les vins du Domaine de la Romanée Conti*)
JUSQU'AU SAMEDI 14 MARS 1998.

Ouvert du lundi au vendredi de 14h00 à 18h30, samedi de 9h00 à 12h00 et de 13h30 à 16h30

Vinothèque de la Charrière SA Rue de la Charrière 5 CH-2300 La Chaux-de-Fonds
Nadia Pochon Tél. 032/968 71 51 Fax 032/968 71 26

132-24421

AVIS OFFICIELS

ROUTES NATIONALES SUISSES
RÉPUBLIQUE ET CANTON DE NEUCHÂTEL
Département de la gestion du territoire

SOUMISSION

Dans le cadre des travaux préparatoires en vue de la construction de la N5, le Département de la gestion de territoire de la République et Canton de Neuchâtel met en soumission **la déviation provisoire de la N5** à proximité d'Areuse.

L'appel d'offres portera essentiellement sur les quantités suivantes:

• **Terrassement**	**20.000 m³**
• **Grave**	**4.000 m³**
• **Revêtements bitumineux**	**2.700 m³**
• **PVC, PE**	**4.000 m¹**
• **Glissières**	**17.600 m¹**
• **Reconstitution de grave**	**10.000 m³**

Un émolument d'inscription fixé à CHF 100.– est demandé aux entreprises souhaitant obtenir le dossier de soumission. Ce montant est à verser sur le CCP 20-73-3 de l'Etat de Neuchâtel en faveur du compte 501000 1000004.

Les entreprises intéressées, fournisseurs et sous-traitants compris, sont priés de faire parvenir, jusqu'au **vendredi 20 mars 1998,** à l'Office de construction de la N5, rue Pourtalès 13, 2001 Neuchâtel, leur inscription, accompagnée, pour validation, du récépissé de leur paiement, et de préciser qu'il s'agit du **lot 2927.**

Le chef du Département
P. Hirschy

28-135256

DIVERS

ing.dipl. **Fust** ELECTRO-MENAGER

Votre spécialiste en lave-linges

Pour la maison individuelle

600 francs moins cher

Miele
Location par mois* 119.-
~~2590.-~~
1990.-

Miele W 800-24
Lave-linge de qualité.
- Capacité 5 kg • Essorage 400-1200 t/min • 19 programmes principaux e 4 programmes complémentaires
- H/L/P 85/59,5/60 cm

Pour l'appartement en location

NOVAMATIC
Location par mois* 52.-
SEULEMENT
699.-

Novamatic WA 40.1
Lave-linge prenant peu de place. Idéal pour la salle de bains.
- 5 kg de linge sec • 16 programmes
- Consommation d'eau 53 l
- H/L/P 85/40/60 cm

* Abo service incl. / Durée de location min. 3 mois

FUST Service Top:
Consultation à domicile, livraison et branchement par les professionnels FUST. Demandez notre offre de permutation.
Garantie du prix le plus bas (remboursement si vous trouvez ailleurs, dans les 5 jours, le même appareil à un prix officiel plus bas)

Grand choix:
Lave-linges pour les appartementes en location, les maisons individuelles et plurifamiliales, la salle de bains et la buanderie. Peu encombrants, sur roulettes, à brancher partout.

La Chaux-de-Fonds, Hyper-Fust, bd des Eplatures 44 032 926 1150
Bienne, Hyper-Fust. Vendredi, ouverture nocturne jusqu'à 21 h, route de Soleure 122 032 344 16 00
Bienne, rue Centrale 36 032 322 85 25
Marin, Marin-Centre 032 756 92 40
Neuchâtel, rue des Terreaux 5 032 723 08 50
Neuchâtel, chez Globus (Armourins) 032 724 16 00
Porrentruy, Inno Les Galeries (ex-Innovation) 032 465 96 35
Réparation rapide et remplacement immédiat d'appareils 0800 559 111
05-509843/4x4

L'annonce, reflet vivant du marché

ACTION

Un prix inouï, jusqu'à épuisement du stock

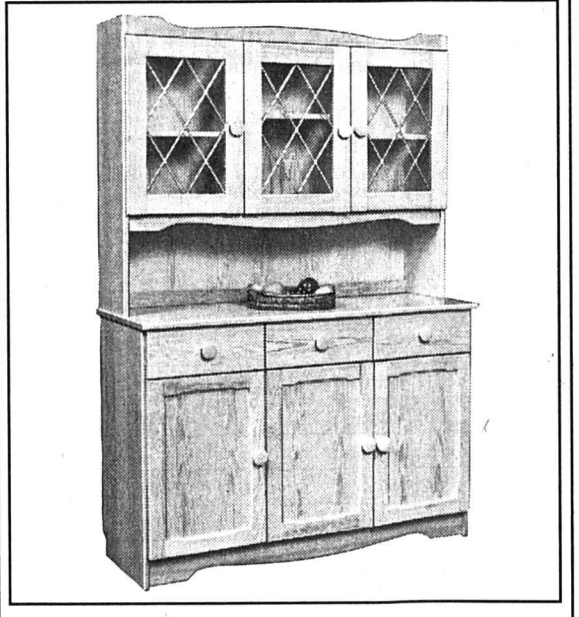

VAISSELIER
en pin véritable
Un prix inouï
495.-

28-134934

MEUBLES-DISCOUNT
meublorama
BÔLE (près de la Gare CFF de Boudry)

ROUTES NATIONALES SUISSES
RÉPUBLIQUE ET CANTON DE NEUCHÂTEL
Département de la gestion du territoire

SOUMISSION

Dans le cadre des travaux de construction du tronçon frontière vaudoise – Areuse de la N5, secteur Vaumarcus – Treytel, le Département de la gestion du territoire de la République et Canton de Neuchâtel met en soumission la construction de la **galerie de Treytel (4e partie) à Bevaix.**

L'appel d'offres portera essentiellement sur les quantités suivantes:

• **Excavations**	**53.200 m²**
• **Parois ancrées et gunitées**	**800 m²**
• **Coffrages**	**24.000 m²**
• **Armatures**	**1.300 t.**
• **Béton coulé**	**16.000 m³**
• **Etanchéité**	**13.000 m²**
• **Asphalte**	**7.000 m²**
• **Couche de fondation**	**7.100 m³**
• **Canalisations diverses**	**3.050 m¹**
• **Béton bitumineux**	**4.000 t.**

Un émolument d'inscription fixé à CHF 500.– est demandé aux entreprises souhaitant obtenir le dossier de soumission. Ce montant est à verser sur le CCP 20-73-3 de l'Etat de Neuchâtel en faveur du compte 501000 1000004.

Les entreprises intéressées, fournisseurs et sous-traitants compris, sont priés de faire parvenir, jusqu'au **vendredi 20 mars 1998,** à l'Office de construction de la N5, rue Pourtalès 13, 2001 Neuchâtel, leur inscription, accompagnée, pour validation, du récépissé de leur paiement, et de préciser qu'il s'agit du **lot 2931.**

Le chef du Département
P. Hirschy

28-135259

4×4 plus **4 quotidiens leaders dans leur marché!**

Le Quotidien Jurassien — Journal du Jura — L'Express — L'Impartial

Football
«Barça» favori

Un Barcelone fort d'une avance de deux buts et d'une confiance confortée par le championnat d'Espagne, un Borussia Dortmund aux abois: il n'y a pas à chercher longtemps un favori pour la Super-Coupe avant le match retour de ce soir en Allemagne.

«Je ne peux pas imaginer que nous prenions trois buts sans en marquer un seul»: à l'image de Luis Enrique, et après sa victoire 2-0 à l'aller en janvier, Barcelone a rallié Dortmund avec l'espoir fondé de remporter son seul titre international de la saison et d'effacer un peu la déception née de son élimination prématurée en Ligue des champions. Au point qu'en prévision des festivités, tout l'effectif catalan devrait être présent dans la Ruhr.

Dortmund, lui, est près de toucher le fond. Samedi, en Bundesliga, Munich 1860 a infligé quatre buts en 24 minutes au vainqueur sortant de la Ligue des champions, semant la désolation dans un club aujourd'hui dixième en championnat.

Comme pour minimiser les chances du Borussia, trois titulaires (outre Sammer et Tanko, blessés de longue date), Reuter, Freund et Feiersinger devraient manquer, voire même Klos et Herrlich. / si

TOUS AZIMUTS

Match avancé

Sur la demande de Gilbert Gress, sélectionneur de l'équipe de Suisse et entraîneur de Neuchâtel Xamax, la rencontre entre Soleure et son club comptant pour le tour de promotion-relégation LNA-LNB a été avancée d'un jour. Le coup d'envoi sera donné le samedi 18 avril dès 17 h 30, ce qui permettra à l'équipe nationale de préparer dans de meilleures conditions le match amical Irlande du Nord - Suisse du 22 avril à Belfast.

Haas: trois matches

Bernt Haas (20 ans), le défenseur de Grasshopper, a été suspendu pour trois matches à la suite de son altercation avec l'Américain de Thoune Melchior Arnold, au terme de la rencontre de Coupe de Suisse face à Thoune. Arnold a quant à lui écopé de quatre matches.

Litige réglé

Le différend qui opposait Bâle à «Didi» Andrey (46 ans), l'ex-entraîneur du club rhénan, a trouvé son dénouement dans un arrangement financier à l'amiable, évitant aux deux parties de porter l'affaire devant les tribunaux.

Woerns au PSG

Le défenseur international allemand du Bayer Leverkusen Christian Woerns (25 ans) jouera au Paris Saint-Germain la saison prochaine, après avoir signé un contrat d'une durée de trois ans.

Valence gagne

Espagne. Dernier match de la 28e journée: Valence - Merida 3-0. Classement: 1. Barcelone 27-55. 2. Real Madrid 28-50. 3. Celta Vigo 28-47. Puis: 9. Valence 28-41. 17. Merida 28-31.

Giresse nuance

Alain Giresse, l'entraîneur du Toulouse FC, dont le nom a été prononcé par Aimé Jacquet comme pouvant lui succéder au poste de sélectionneur de l'équipe de France, a estimé que chaque chose se ferait «en son temps». / si

Basketball La fulgurante éclosion de Nicolas Flückiger

En début de saison, qui aurait misé un kopeck sur l'éclosion de Nicolas Flückiger? Assurément pas grand monde. Pétri de talent, habité par une intarissable soif d'apprendre, le Landeronnais est devenu, en quelques mois, l'une des valeurs sûres du basketball neuchâtelois.

Fabrice Zwahlen

Au-delà des résultats réalisés par Union Neuchâtel cette saison, Nicolas Flückiger aura su se mettre individuellement en valeur. Régulièrement aligné par Matan Rimac depuis le début de la saison, l'ex-basketteur de Marin (17 ans) s'est déjà fait une place en vue au sein du contingent unioniste. Surpris par cette éclosion précoce? «*Complètement*, souligne Nicolas Flückiger. *Lorsque Patrick Cossettini* (réd.: le responsable du mouvement juniors d'Union Neuchâtel) *m'a demandé, l'été dernier, si cela m'intéressait de rejoindre le club en tant que stagiaire, je n'ai pas hésité un instant. Mon contrat stipulait que sauf imprévus, je ne serais pas appelé à jouer avec la première équipe. En théorie, cette saison, je n'aurais dû participer qu'aux entraînements.*»

Volonté d'apprendre

Favorablement impressionné par sa jeune recrue lors de la préparation estivale, Matan Rimac n'a hésité que l'espace d'un match, avant de le lancer dans le bain de la LNA, c'était le 27 septembre dernier à Vevey. «*En fait, si l'on excepte les mois de novembre et décembre où je n'ai pas joué à la suite du retour de Patrick Ceresa, à ma grande surprise, j'ai quasiment toujours été aligné*» précise l'intéressé.

L'étudiant en deuxième année en maturité à l'Ecole supérieure de commerce de Neuchâtel doit son éclosion à deux hommes, Marc Puthod – son entraîneur durant deux saisons à Marin –, et à Matan Rimac. «*Le hasard a bien fait les choses. Avec Len Stevens, j'aurais très certainement moins joué pour une première saison en LNA*» constate-t-il avec raison.

Depuis septembre dernier, Nicolas Flückiger n'en fini pas d'étonner son monde. Malgré ses débuts prometteurs et une claire volonté d'apprendre, le Landeronnais sait pourtant pertinemment que les prochaines saisons seront cruciales s'il veut rejoindre, un jour, le cercle fermé des meilleurs basketteurs helvétiques: «*Je devrai rapidement fournir les efforts nécessaires pour progresser. Ce ne sera pas à 22 ans que je pourrai encore nettement m'améliorer*, admet-il volontiers. *Mon but à moyen terme? Intégrer le cinq de base.*»

Igor le parrain

Lors du tour contre la relégation, l'ex-basketteur de Marin a été aligné, en moyenne, durant quinze minutes. Pas mal pour un joueur partant du banc. «*Avec un tel temps de jeu, j'ai pu prouver ma valeur*, analyse-t-il. *Plus que mes 4,8 points marqués en moyenne lors du tour contre la relégation, – je ne me focalise pas sur ma réussite –, ces quinze minutes de jeu revêtent une immense importance pour moi. Elles m'ont permis de progresser.*»

Nicolas Flückiger sera toujours unioniste la saison prochaine. photo Galley

En signant un contrat de stagiaire d'un an à Union Neuchâtel, Nicolas Flückiger bénéficie du soutien d'un parrain, en l'occurrence Igor Novelli. «*Depuis l'été dernier, Igor m'abreuve de conseils tant en match qu'à l'entraînement*, précise le rouquin landeronnais qui sera encore unioniste la saison prochaine. *Il arrive à me transmettre son expérience même s'il ne joue pas au même poste que moi.*»

Depuis le début de saison, Nicolas Flückiger a pu prendre conscience du fossé séparant la deuxième ligue de la LNA. «*Les principales différences résident dans l'âge et la corpulence physique de mes adversaires*, analyse-t-il. *Pour compenser cet handicap de gabarit, je tenterai d'augmenter ma masse corporelle et ce sans exagérer puisque je suis encore en pleine croissance.*»

Nicolas Flückiger ne devrait donc pas chômer cet été. **FAZ**

Le tic de la coqueluche

Nouvelle coqueluche des supporters unionistes – «*j'ai beaucoup d'amis dans le public*» estime-t-il modestement –, Nicolas Flückiger est rapidement devenu le joueur-symbole de ce nouveau Union Neuchâtel. Apprécié pour son culot, son adresse et son engagement sans faille – chacune de ses apparitions est saluée par une véritable ovation –, l'ailier neuchâtelois ne passe également pas inaperçu pour une raison beaucoup plus futile. «*Comme je joue avec des vieilles chaussures, je suis toujours en train d'essuyer mes semelles avec l'une de mes mains*» relève-t-il, un sourire en coin. Ce tic traduirait-il un surplus de nervosité? «*Non*, lance l'intéressé. *Vous savez je suis davantage anxieux au moment de m'asseoir sur la chaise avant d'entrer sur le terrain. Sur le terrain, je parviens à me concentrer sur le jeu*».

Un vrai discours de vieux briscard... **FAZ**

Union Neuchâtel Fin de saison à Cossonay?

Sauf mauvaise surprise, les basketteurs d'Union Neuchâtel seront en vacances sur le coup de 22 heures. Vainqueur du premier match des play-out samedi dernier, la formation neuchâteloise tentera d'éviter la peau de banane, ce soir, face à un Cossonay qui abattra sa dernière carte pour éviter de disputer le tour de promotion-relégation LNA-LNB.

Débarquée hier à Neuchâtel, la nouvelle recrue du club cher au président Michael Polten, Tim Coleman ne commencera pas la rencontre dans le cinq de base. «*Je ne peux pas l'aligner d'entrée avec un seul entraînement dans les jambes*» soulignait, hier, Matan Rimac. Pas franchement emballé par le pedigree de l'Américain, l'entraîneur unioniste le confinera à un rôle de joker: «*Si on n'a pas besoin de lui, je ne l'aligner*ai *pas.*» Voilà qui a au moins le mérite d'être clair...

Jason Hoover absent, Bertrand Lambelet blessé, Tim Coleman jugé inapte à commencer la rencontre, Matan Rimac formera un cinq de base inédit. Aux côtés des habituels, Barman, Lobato, Howard et Ceresa, le Croate alignera, soit Giancarlo Sergi dont on connaît les qualités défensives, soit le jeune et prometteur Nicolas Flückiger.

Pour éviter Wetzikon

Malgré ses soucis liés à son contingent, Matan Rimac espère que son équipe parviendra à conclure sa série de play-out, dès ce soir. «*Nous devrons éviter de nous relâcher. A chaque fois que nous avons connu un passage à vide, Cossonay nous a mis dans nos petits souliers*, se remémore-t-il. *Pour gagner, nous devrons imposer notre rythme, savoir jouer à la limite des trente secondes et éviter de perdre bêtement le ballon.*»

En appliquant ces principes, Patrick Ceresa – qui sera chargé de défendre sur Steve Schutz, auteur d'un 16/20 aux tirs samedi –, et consorts devraient prendre la mesure des Vaudois.

A noter que le perdant de cette série aux meilleurs des trois matches, affrontera Wetzikon dans le tour de promotion-relégation LNA-LNB. Les Neuchâtelois auront donc tout intérêt à plier l'affaire ce soir ou au pire samedi lors d'une belle agendée à la Halle omnisports.

BBCC: match décisif

Sauf surprise, le BBCC devrait assurer son maintien en LNB masculine, ce soir. En recevant un Renens emmené par le dangereux Mark Meredith, les Chaux-de-Fonniers vont tout faire pour remporter la victoire qui leur manque pour sauver leur place au sein de l'antichambre de l'élite nationale. «*Samedi contre Lucerne, nous avons bien joué tactiquement*, lance Pierre-Alain Benoît. *Si nous parvenons à réediter notre prestation, nous devrions l'emporter.*»

Vainqueurs, les basketteurs du BBCC pourraient ensuite lorgner sur la deuxième place d'un groupe 1 particulièrement serré. Seule absence à signaler dans les rangs chaux-de-fonniers, celle de Desvoignes (blessé). Brillant face à Lucerne, le vétéran Olivier Grange devrait commencer la rencontre dans le cinq de base. **FAZ**

A l'affiche

LNA masculine, tour final

Ce soir

20.15 Versoix - FR Olympic
SAV Momo - Lugano
20.30 Blonay - Monthey

Classement

1.	SAV Momo+	7	6	1	2247-2017 26 (14)
2.	FR Olympic	7	3	4	2041-1777 22 (16)
3.	Lugano	7	4	3	2113-2046 20 (12)
4.	Monthey	7	4	3	1988-1974 19 (11)
5.	Versoix	7	4	3	2286-2074 17 (9)
6.	Blonay	7	0	7	2016-2127 9 (9)

Entre parenthèses points au terme du tour qualificatif

+ qualifié pour les play-off

Play-out
(au meilleur des trois matches
Hier soir

VEVEY - PULLY 90-83 (44-45)

Galeries du Rivage: 450 spectateurs.

Arbitres: MM. Bertrand et Bapst.

Vevey: J. Porchet, N. Porchet (8), Toma (2), Corset (1), Rossier (4), Middleton (15), Reynolds (25), Yearwood (35).

Pully: Prue (5), Fernandez (13), Kasongo (8), Ward (37), Malambo, B. Gojanovic, I. Gojanovic (20), Henchoz.

Vevey remporte la série 2-0 et reste en LNA

Pully condamné au tour de promotion-relégation LNA-LNB

Ce soir

20.15 Cossonay - Union Neuchâtel
0-1 dans la série

LNB masculine, relégation, groupe 1

Ce soir

20.15 La Chaux-de-Fonds - Renens

Football Bayern: le Kaiser se fâche

Franz Beckenbauer, président d'un Bayern Munich dans la tourmente, a frappé hier un grand coup de poing sur la table

«*Il y a des enquiquineurs que je ne veux plus voir. Je suis pour qu'on se débarrasse tranquillement d'une dizaine de personnes et qu'on en prenne dix nouveaux, c'est ce qu'a fait Marseille et cela ne lui a pas fait de mal*» assène Beckenbauer dans les colonnes du «Bild», deux jours après que le Bayern eut essuyé contre Schalke 04 sa troisième défaite consécutive en Bundesliga, et ainsi quasiment abandonné le titre de champion à Kaiserslautern.

«*Giovanni Trapattoni est bien trop gentil*, tranche le Kaiser. *Avec moi, si un joueur ne se donnait pas à fond, il se retrouvait directement sur le banc. Même plutôt dans les tribunes*».

Et de conclure: «*Certains joueurs n'ont plus que la Coupe du monde à l'esprit. Ces égoïstes ne jouent pas pour l'équipe ou le club, mais pour eux-mêmes. Ils se retiennent dans tous les duels pour ne pas risquer de se blesser.*» / si

PUBLICITÉ

RESTAURANT DU GOLF
2336 LES BOIS
cherche pour tout de suite ou à convenir

jeune serveur/serveuse

dynamique, souriant(e). Sachant travailler de manière indépendante.
Veuillez nous contacter au **tél. 032/961 18 26**

14-13229

RÉPUBLIQUE ET CANTON DE NEUCHÂTEL

Offres publiques d'emploi des départements

FINANCES ET AFFAIRES SOCIALES

Huissier-concierge du Château de Neuchâtel

pour le Service de l'intendance des bâtiments.

Activités:
Organisation et participation au service de conciergerie; accueil des personnalités et des visiteurs; service des vins d'honneur; préparation des salles pour les séances (Grand Conseil, Tribunal, commissions, etc.)

Exigences:
CFC d'un métier du bâtiment, facilité d'adaptation à un horaire irrégulier; capable de prendre des initiatives; entregent; excellente présentation; discrétion; permis de conduire voiture; obligation d'habiter sur place (logement de fonction à disposition).
La personne dont le conjoint peut assumer une activité partielle aura la préférence.

Entrée en fonction: 1er juin 1998 ou date à convenir.

Délai de postulation: 25 mars 1998.

Renseignements pour ce poste:
Pour tout renseignement, s'adresser au secrétariat du Service de l'intendance des bâtiments, M. Schaller, tél. 032/889 44 62.

ÉCONOMIE PUBLIQUE

Employé(e) d'administration à temps partiel (50%)

pour l'agence de Neuchâtel de la Caisse cantonale neuchâteloise d'assurance-chômage, suite à la diminution de l'horaire de travail de la titulaire actuelle.

Activités:
Paiement des indemnités de chômage; réception des assurés au guichet et au téléphone; constitution des dossiers de chômage; calculation des dossiers de chômage; saisie des données de base par le biais d'un système informatique AS/400; utilisation d'un système de traitement de texte OFFICEVISION AS/400.

Exigences:
CFC d'employé(e) de commerce ou titre jugé équivalent, bonne dactylographie; goût pour les chiffres; aptitude à travailler de manière indépendante; sens de l'organisation; la connaissance d'un système de traitement de texte constituerait un avantage.

Lieu de travail: Neuchâtel.
Cet engagement se fera en vertu du Code des Obligations.

Entrée en fonction: date à convenir.

Délai de postulation: 25 mars 1998.

Renseignements pour ce poste:
Pour tout renseignement, s'adresser au directeur de la CCNAC, M. P. Guillet, av. Léopold-Robert 11a, 2302 La Chaux-de-Fonds, tél. 032/919 76 10 ou au responsable d'agence de Neuchâtel, M. D. Schindler, Château 19, 2001 Neuchâtel, tél. 032/889 48 95.

Les places mises au concours dans l'administration cantonale sont ouvertes indifféremment aux femmes et aux hommes.
*Pour les postes mis au concours ci-dessus, les offres de service manuscrites, **précisant le poste recherché**, accompagnées d'un curriculum vitae, ainsi que des copies de diplômes et de certificats, doivent être adressées à l'adresse suivante: Service du personnel de l'Etat, rue du Musée 1, case postale 563, 2001 Neuchâtel.*

28-135886

Atelier de petite mécanique cherche

MÉCANICIEN DE PRÉCISION

Habile, consciencieux. Travail varié, pas de série. Pour entrée immédiate ou à convenir.
Tél. 032/926 49 95

132-24414

Cherche à La Chaux-de-Fonds
PERSONNE AVEC PATENTE
pour l'ouverture d'un restaurant de plats à l'emporter.
Ouverture le 15 mai.
Adressez-vous par écrit à l'adresse suivante:
Noy-Huoy Pung, Rangiers 34, 2350 Saignelégier

132-24071

Stern production
Fabrique de cadrans soignés

Engage pour entrée immédiate ou date à convenir

1 OPÉRATEUR(TRICE) AVEC EXPÉRIENCE

pour notre département guillochage sur cadrans.

Faire offre par écrit ou prendre rendez-vous par téléphone:

Stern Production S.A.
Dr-Kern 25
2301 La Chaux-de-Fonds
Tél. 032/968 03 03

132-24384

LE CENTRE PÉDAGOGIQUE DE MALVILLIERS
Internat scolaire pour enfants et adolescents
cherche

un/une éducateur/trice

à temps partiel 30 à 50%
dès le 17 août 1998.

Ce poste requiert:
- un diplôme d'éducateur(trice spécialisé(e) ou formation jugée équivalente;
- intérêt pour le travail en équipe.

Conditions:
selon convention collective.

Les offres manuscrites, accompagnées d'une photo, d'un curriculum vitae et références sont à adresser à la direction du Centre pédagogique, 2043 Malvilliers

28-136053

TECHNIQUE BUREAU
INDUSTRIE BATIMENT
COMMERCE ADMINISTRATION

132-21584

INTERACTIF
CONSEILS EN PERSONNEL S.A.
UN REGARD ACTIF

Mandatés par plusieurs entreprises nous recherchons

MACHINISTES
(Pelle rétro, trax, araignée)
GRUTIERS
MAÇONS
PEINTRES
PLÂTRIERS
CARRELEURS
MENUISIERS
CHARPENTIERS
FERBLANTIERS
INSTALLATEURS-SANITAIRES
MONTEURS EN FAÇADES
MONTEURS EN CHAUFFAGE
MONTEURS ÉLECTRICIENS
qualifiés ou expérience

N'hésitez pas à prendre contact avec, **M. GUENIAT**, pour de plus amples renseignements

032/910 52 52
Av. Léopold-Robert 72 2301 La Chaux-de-Fonds

COMMERCE ADMINISTRATION
INDUSTRIE BATIMENT
TECHNIQUE BUREAU

URGENT! Cabinet dentaire en ville, cherche une

aide dentaire expérimentée

Ecrire sous chiffre Q 132-24416 à Publicitas S.A., case postale 2054, 2302 La Chaux-de-Fonds

132-24416

PARTNER Job

A la hauteur de vos ambitions

Mandatés par une entreprise régionale spécialisée dans la fabrication de produits microtechniques, nous recherchons un

Ingénieur ETS/EPF

Responsable industrialisation

diplômé en microtechnique/mécanique, âgé de **28 à 40 ans**, vous parlez couramment **français** et **CH-allemand**.

vous êtes au bénéfice d'**une expérience confirmée de l'industrialisation** de produits microtechniques à haute valeur qualitative.

en tant que bras droit de la DG, vos tâches iront de l'**évaluation d'un projet** depuis l'étude de faisabilité R+D jusqu'à **l'industrialisation du produit** tout en étant en charge **de la résolution** de l'ensemble des problèmes rencontrés

vous recherchez une **fonction évolutive**, prometteuse d'une belle situation d'avenir, alors n'hésitez pas à soumettre votre dossier complet à J.-Cl. Dougoud.

Av. Léopold-Robert 47/49
2300 La Chaux-de-Fonds
Tél. 032/913 22 88

132-24426

Temporaire et stable

PIBOMULTI

Entreprise occupant une place importante sur le marché mondial de la mécanique de précision, recherche tout de suite ou date à convenir:

- **Employé(e) de commerce**
  pour notre département ventes - expédition
- **Téléphoniste-réceptionniste**

La maîtrise des langues (fr. - angl. - all.) et des connaissances en informatique sont demandées pour les postes proposés.

Les personnes intéressées sont priées d'envoyer leur dossier avec curriculum vitae à:

PIBOMULTI S.A.
Jambe-Ducommun 18, 2400 Le Locle

132-24447

MANPOWER Technique

ANALYSE MÉTHODE CONTRÔLE TEST
PROGRAMMATION HIGH-TECH T3

Mandatés par une société du Littoral neuchâtelois nous recherchons un

INGÉNIEUR / ETS ou ET

en télécommunication

Vos tâches:
- Gérer des réseaux Ethernet, TCP/IP, Internet, ATM.
- Surveillance de la centrale de traitements des signaux radio-TV.
- Mise en réseau des différents services.
- Programmation des serveurs.
- Service de permanence.

Vos atouts:
- Connaissances du domaine Haute-Fréquence.
- Intérêt pour l'informatique Windows 95, Solaris Sun et les nouvelles technologies.
- Français, bonnes notions d'anglais et d'allemand.
- Age: 25-30 ans.

Intéressé? Alors contactez: **M. Edio Calani, 20, rue de l'Hôpital, case postale 813, 2000 Neuchâtel, tél. 032 7214141.**

28-136105/4x4

http://www.manpower.ch

La Fondation
l'enfant c'est la vie

Cherche pour son foyer La Ruche à Neuchâtel accueillant des enfants de 0 à 6 ans ainsi que des familles

Une éducatrice diplômée Poste à 100%

Nous demandons:
- Expérience pofessionnelle post-diplôme de 5 ans en internat pour enfants;
- Connaissance et pratique du travail en réseau;
- Certificat de praticienne-formatrice;
- Permis de conduire.

Pour ce poste réservé uniquement à une femme, les conditions de travail sont régies par la CCT ANTES-ANMEA.
Engagement dès que possible.
Nous cherchons également:

un stagiaire pour 1 an à 100%

Les dossiers de candidature doivent être adressés à la direction du foyer La Ruche, P. Seiler, ch. de la Caille 80, 2000 Neuchâtel avant le 25 mars 1998.
Pour tous renseignements complémentaires: 032/730 32 12.

28-136163

Police-secours 117

---

floritène
SWISS COSMETICS
La science au service de la beauté

Nous cherchons pour développer notre activité une

COLLABORATRICE pour notre service externe

Vous aimez le contact avec la clientèle et vous désirez relever un nouveau défi.
Vous êtes une personne responsable et de bonne présentation.
Nous vous offrons: une activité passionnante et variée, une formation performante et assurée pour débutante. Un **salaire fixe garanti** à convenir, primes ainsi qu'une gratification en fin d'année et le remboursement des frais.

Pour de plus amples renseignements contactez M. Gasser ✆ **026 422 20 20**

17-314064

SCHAUBLIN

Dans le cadre du remplacement de nos applications de gestion informatiques actuelles par un logiciel standard de haut niveau, nous cherchons un:

CHEF DE PROJET INFORMATIQUE

De formation ETS ou jugée équivalente, il devra assumer la responsabilité de tous les aspects informatiques liés à la mise en œuvre du projet ci-dessus.

Nous demandons:
- Le désir de s'investir dans un travail passionnant
- Le sens de l'organisation et un esprit de synthèse
- La capacité de réaliser des programmes et d'appuyer les utilisateurs
- La connaissance du système IBM AS/400, des applications PC et des réseaux NT seraient un avantage.

Nous offrons:
- L'acquisition d'une expérience sur un logiciel des gestion intégrée de haut niveau
- Un cadre de travail agréable et dynamique au sein de l'équipe de projet et du service informatique.

Lieux de travail: Delémont et Bévilard.
Entrée tout de suite ou à convenir.
Si vous êtes intéressé, veuillez écrire ou téléphoner à M. J.-N. Blum, chef du service informatique.

160-723674

Fabrique de machines SCHAUBLIN S.A., 2735 Bévilard
Tél. 032/491 67 00

Adecco

36, av. Léopold-Robert, 2300 La Chaux-de-Fonds,
032/910 53 83

No 1 du travail temporaire et fixe

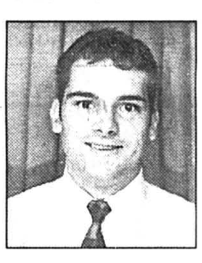

Vous présente son nouveau conseiller en personnel pour le département du bâtiment.
Ancien chaux-de-fonnier de retour **Yann Cattin** se tient à votre disposition pour tous problèmes de personnel ainsi que d'emploi.

Nous cherchons

MAÇON + AIDE
CARRELEUR + AIDE
MACHINISTE
SERRURIER + AIDE
SOUDEUR
FERBLANTIER + AIDE
INSTALLATEUR SANITAIRE + AIDE
MONTEUR EN CHAUFFAGE + AIDE
ÉLECTRICIEN + AIDE
ÉLECTRICIEN MONTEUR DE RÉSEAU
MENUISIER + AIDE
CHARPENTIER + AIDE
POSEUR DE SOL + AIDE
MONTEUR EN FAÇADE + AIDE
MONTEUR EN ÉCHAFAUDAGE

Appelez sans tarder **Yann Cattin** au 910 53 83

Adecco sponsor officiel du HCC **www.adecco.ch**

132-24457

ENSEIGNEMENT

29 écoles sur 3 continents !

Team EF
Whitbread 97-98

Anglais - Allemand
Espagnol - Italien - Russe
Cours de langues pour jeunes et adultes dès 16 ans, de 2 à 52 semaines. Préparation aux examens de Cambridge, TOEFL et Goethe.
Vol gratuit dès 12 semaines de cours Intensif ou Examen

Demandez votre brochure dès maintenant !
- ❍ ***EF Centres Internationaux de Langues***
- ❍ ***EF Un An d'Etudes à l'Etranger***
- ❍ ***EF Une Année Multi-Langues***

Nom: ______
Adresse: ______
Ville: ______
Tél.: ______
Age: ______ *IM*

18, rue du Midi - 1003 Lausanne
Tél: 021/ 312 83 72 Fax: 021/323 21 68
Internet : www.ef.com

22-559777/ROC

BD Dufaux fait ressurgir le passé

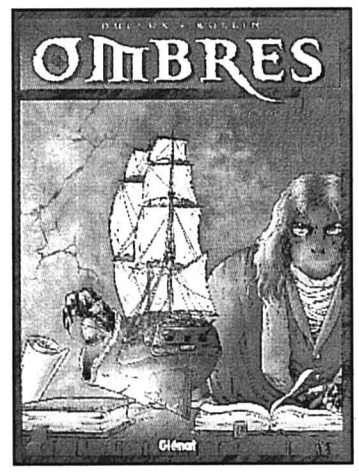

Jean Dufaux est sans conteste LE scénariste des récits fantastiques, comme d'autres sont les rois du gag ou les champions de la BD historique. Il est aussi l'un des plus prolixes. La complainte des landes perdues et Jessica Blandy ne lui suffisant plus, il amorce un nouveau cycle, «Ombres».

Il y a bien longtemps que l'on ne meurt plus du scorbut. Sauf dans cette petite ville de Bretagne, dont les habitants tombent comme des mouches, ou plutôt des dents... en douze heures à peine. Une pourriture accélérée qui atteint également fruits, légumes, viandes et poissons. Jeune médecin, Jacques Saulnier ne sait plus comment endiguer ce fléau dont la rapidité et l'anachronisme le laissent perplexe.

Il l'est encore plus lorsqu'est découvert sur la plage le cadavre d'un marin dont tout porte à croire qu'il surgit en droite ligne du passé. Comme ces étranges personnages qui sillonnent la vieille ville dès la nuit tombée, venus rechercher une demoiselle dont le nom rappelle celui de son ex-fiancée. Il s'est manifestement passé quelque chose de terrible et de surnaturel en 1848, un crime lié à la grande famille qui fait vivre la région, les Le Garrec. Seules l'Ombre, masquée et sanguinaire, et ce mystérieux Loarec, qui fume des cigarettes vieilles d'un siècle et demi, semblent connaître le dessous des cartes...

Dufaux ménage si bien le suspense, et les atmosphères de Lucien Rollin sont si convaincantes que le premier tome de ce nouveau cycle (qui en prévoit huit) est presque victime de sa perfection, et l'on s'imagine mal attendre une année avant de connaître la suite!

Nuit éternelle

Tout autre ambiance, quoique guère plus rassurante. Avec «Le pays sans soleil», sixième volume de la série Trent, ce sont dans les affres du grand Nord, du froid extrême, de la solitude et de l'éternelle nuit que nous convient Rodolphe et Léo, sur les pas de Philipp Trent, sergent de la police montée canadienne.

Survivre dans cet univers hostile est un défi de chaque instant, qui se trouve singulièrement multiplié quand Trent tombe par hasard sur un bébé abandonné. Dans sa course vers le sud, le soleil, vers des contrées où l'on trouve «de la chaleur, du lait et des couches», le sergent solitaire croisera les trajectoires de Vieille-Tempête, Quatre-Rivières et Petite-Lune, et celle d'un journaliste blanc qui avait choisi le mode de vie indien. Une excellente série, qui vaut moins par le scénario en soi que par son climat de lenteur, de solitude et de silence.

Ivan Radja

● **«Ombres, t.1, Le solitaire», par Dufaux et Rollin, éditions Glénat, 1998.**

● **«Trent, t.6, Le pays sans soleil», par Rodolphe et Léo, éditions Dargaud, 1998.**

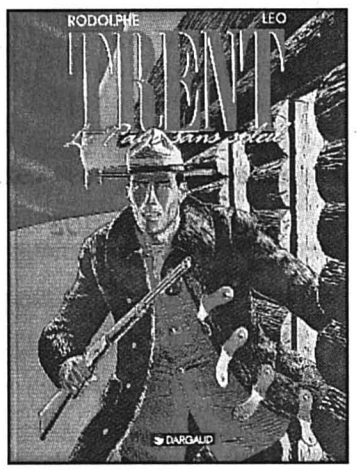

● **PS: cet après-midi de 14h à 17h, Maoro et Stoller dédicaceront leur BD «Premier Mars», au Musée international d'horlogerie de La Chaux-de-Fonds. / réd**

Jeux vidéo Combats de fauves

Huit personnages, de multiples zones de combat, et une animation en 3D: un menu banal pour un jeu de baston. Ce qui l'est moins dans «Bloody Roar», c'est que les protagonistes peuvent se transformer en bête sauvage. Dans le cas précis, ça change beaucoup de chose et c'est bestial!

Le slogan de «Bloody Roar - Hyper Beast Duel» – disponible sur Playstation – est pour le moins suggestif: *«libérez la bête qui est en vous!»*, de quoi faire rugir de plaisir les amateurs du genre.

Ici, chaque combattant dispose de deux barres d'énergie: la première, comme dans toutes les simulations de combat, représente l'état physique du personnage, et la seconde, lorsqu'elle a atteint un certain niveau, lui donne la possibilité de se métamorphoser en bestiole durant un certain temps (loup, lion, tigre, gorille, lapin, etc.). Lorsque cette jauge est vide, le combattant reprend son apparence humaine.

Un bouton pour frapper avec les poings, une touche pour les coups de pieds, et un autre bouton pour se transformer. Mais attention, ces trois boutons combinés à différents mouvements sur la touche directionnelle permettent d'effectuer plus de cent coups par personnage. A noter encore que, sous forme animale, les mouvements sont plus rapides et les coups plus violents.

Développé par Hudson Soft, «Bloody Roar» est un jeu très facile d'accès, techniquement réussi, qui devient véritablement «bestial» lorsqu'on y joue à deux.

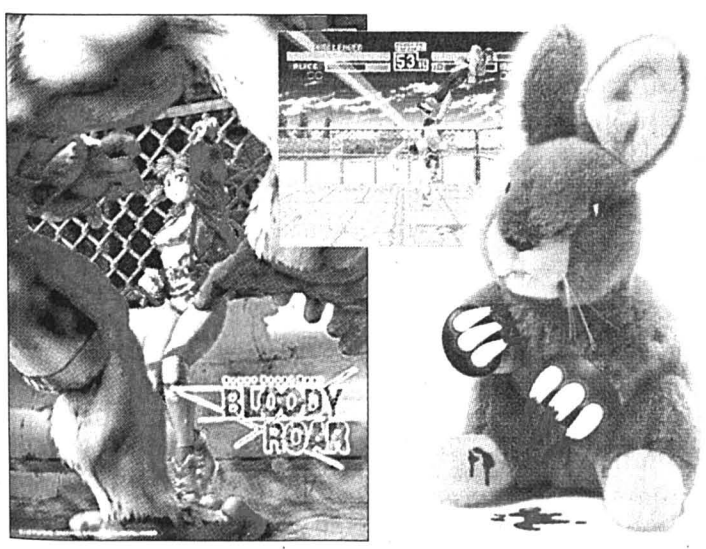

Futurs duels

Les amateurs de baston sur Playstation peuvent se réjouir: dans le courant de l'année, outre le troisième opus de «Tekken», leur console favorite pourra aussi accueillir «Dead or Alive». Nous avons pu tester une version non finalisée de ce titre issu d'une célèbre borne d'arcade: la conversion réalisée par Tecmo est tout simplement époustouflante. Dans «Dead or Alive», le réalisme des mouvements est poussé à l'extrême: ainsi, lorsque les combattantes sautillent sur place, leur buste généreux ondule avec une souplesse qui en fascinera plus d'un. On reviendra prochainement sur ce jeu exceptionnel.

Pascal Tissier

Magic Des cartes en béton!

Depuis une semaine, «Magic», le plus célèbre des jeux de cartes à jouer et à collectionner dispose de nouveaux atouts: avec les 143 nouvelles cartes de la série «Forteresse», les adeptes de «Magic» vont pouvoir ériger de nouvelles stratégies.

La série «Forteresse» («Stronghold», en anglais) est la première extension de la série «Tempête» et le treizième complément de «Magic». Cette nouvelle édition est disponible (depuis le 3 mars dernier) dans deux formats différents: en pochettes (boosters) de 15 cartes ou en paquets pré-construits de 60 cartes («Tempête/Forteresse»). Essentiellement composée de créatures (bien réparties dans les cinq couleurs), cette série ne propose qu'une seule carte terrain, moins d'une dizaine de cartes dorées (multicolores), et une douzaine d'artefacts. Apparemment, les concepteurs se sont surtout attachés à compléter et à enrichir les nouvelles tactiques et autres stratégies proposées dans «Tempête»: les amateurs de coups tordus et autres dompteurs de Slivoïdes seront à la fête. Pour les autres, ça va être dur, très dur.

PTI

● **Par l'intermédiaire du réseau Internet, vous pouvez obtenir, en exclusivité, la liste bilingue (français/anglais) des cartes «Forteresse» et de toutes les autres cartes «Magic» en français. Pour cela, une seule adresse: http://www.lexpress.ch**

A gagner!

Cette semaine, deux lecteurs peuvent gagner dix pochettes «Forteresse» (soit 150 cartes), offertes par Carletto. Pour participer au tirage au sort qui désignera les gagnants, il suffit d'envoyer, jusqu'au dimanche 15 mars, à minuit, sur carte(s) postale(s) uniquement, vos nom, âge, et adresse, à L'Express-L'Impartial, rubrique magazine, «Concours Magic», case postale 561, 2001 Neu-châtel, ou Rue Neuve 14, 2300 La Chaux-de-Fonds. Bonne chance!

Ils ont gagné

Mercredi dernier, deux lecteurs pouvaient gagner «Cache-cache Winnie», un jeu MB offert par Hasbro Suisse. C'est un tirage au sort qui a désigné les gagnants qui sont: **Léa Sifringer du Noirmont, et Alain Brantschen de Fontainemelon.** Bravo! / réd

CINÉMA

132-17133

SCALA
Tél. 916 13 66

DÈS AUJOURD'HUI EN PREMIÈRE SUISSE

Chaque jour à 15h30, 18h, 20h30
Vendredi et samedi nocturnes à 23h15 — 12 ans

La révélation MATT DAMON tout simplement génial!!!

9 NOMINATIONS OSCARS

MATT DAMON — ROBIN WILLIAMS
-LE CERCLE DES POÈTES DISPARUS-

WILL HUNTING

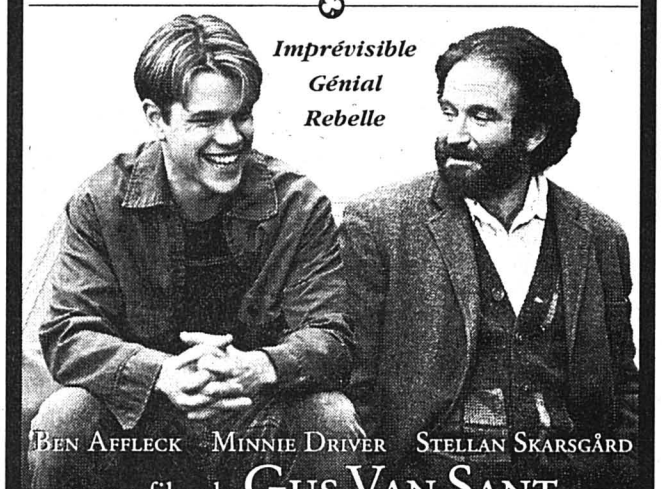

BEN AFFLECK · MINNIE DRIVER · STELLAN SKARSGÅRD

un film de GUS VAN SANT

MIRAMAX
GOLDEN GLOBE meilleur scénario
Festival du film BERLIN 1998

CORSO
Tél. 916 13 77

REPRISE EXCEPTIONNELLE

Chaque jour à 18h

Pour tous

LE FILM AUX SEPT CESARS '98 DONT CELUI DU MEILLEUR FILM

A voir ou à revoir

Vous entendez mal...
réagissez !
032-967 24 65

118-714249
Centrale d'appareillage acoustique de La Chaux-de-Fonds
Fondation Centrales S.R.L.S.
BULLE • LA CHAUX-DE-FONDS • FRIBOURG • GENÈVE
LAUSANNE • NEUCHÂTEL • PAYERNE • SION • YVERDON

AVIS OFFICIELS

VILLE DE LA CHAUX-DE-FONDS

Dans le cadre de la rénovation de l'enveloppe extérieure du

CPJN, rue de la Paix 60 à La Chaux-de-Fonds

la direction des Travaux publics met en

SOUMISSION

selon CFC, les travaux suivants:

CFC	211.1	Echafaudages
CFC	211.7	Assainissement des bétons
CFC	221.1	Fenêtres bois-métal
CFC	222	Ferblanterie
CFC	224.1	Etanchéité
CFC	228.2	Stores à lamelles
CFC	227.1	Peinture extérieure

Les entreprises intéressées doivent s'inscrire aurpès du secrétariat des Travaux publics, 2e étage, passage Léopold-Robert 3, 2300 La Chaux-de-Fonds, jusqu'au

VENDREDI 20 MARS 1998

Le récépissé attestant du paiement de la finance d'inscription de **Fr. 50.– par CFC**, devra être joint à la demande d'inscription. Le versement se fera au CCP 23-235-2, Commune de La Chaux-de-Fonds, Caisse, avec mention «Soumission CPJN».

Les renseignements peuvent être obtenus auprès du service architecture de la ville, passage Léopold-Robert 3, tél. 032/967 64 53.

Direction des Travaux publics

132-24441

Service des abonnements:
Tél. 032/911 23 11

IMMOBILIER

A louer tout de suite
Rue du Président-Wilson 15,
La Chaux-de-Fonds

Appartements 2 pièces

- complètement rénovés
- belles cuisines agencées
- locations Fr. 595.– + 55.–.

Renseignements et visites,
tél. 032/926 09 47 — 5-510784

TRANSPLAN AG
Liegenschaftsverwaltung
Länggassstrasse 54, 3000 Bern 9
Tel. 031 300 42 42, Fax 031 300 42 49
http:/www.immopool.ch

Nouveau,
antenne GECO au Locle
Ouvert de 8 h à midi

132-24042

À LOUER

Le Locle
Rue Girardet 19-21-23

Appartements de 2½ - 3 et 3½ pièces

Cuisines agencées ou aménagées
Balcons
Loyers avantageux
Dès Fr. 460.– + charges pour les 2½ pièces
Dès Fr. 580.– + charges pour les 3 pièces
Dès Fr. 610.– + charges pour les 3½ pièces
Libres de suite ou à convenir

Liste des appartements vacants à disposition

GECO GÉRANCE ET COURTAGE SA
27, RUE DU TEMPLE 2400 LE LOCLE
TÉL. 032/931 28 83 • FAX 032/931 29 59
UNPI

A louer

cti
gestion immobilière sa
Raffinerie 1 2004 Neuchâtel Tél. 032/723 08 86

À LA CHAUX-DE-FONDS
Rue Fritz-Courvoisier
pour entrée à convenir
appartement de 3 pièces
cuisine agencée, cheminée de salon, tout confort.
Fr. 790.– + charges
28-134001

GÉRANCE
CHARLES BERSET SA
LA CHAUX-DE-FONDS
Tél. 032/913 78 35
Fax 032/913 77 42

2 PIÈCES

À LOUER POUR LE 1er JUILLET 1998
LA CHAUX-DE-FONDS
2 chambres, vestibule, cuisine et salle de bains/WC
Rue du Nord
132-24425
MEMBRE UNPI

FIDIMMOBIL
Agence Immobilière et commerciale SA

A louer
tout de suite ou pour date à convenir. Av. Léopold-Robert à La Chaux-de-Fonds

Appartement rénové de 2½ pièces

Avec confort, salle de bains/WC et ascenseur.
28-135908

2000 NEUCHATEL
Rue St-Maurice 4 — tél. **729 00 89**

Antenne GECO au Locle
Ouvert de 8 h à midi

132-23581

À LOUER

Le Locle

Profitez, il ne reste plus que 2 magnifiques appartements de 3 pièces

Rue Hôtel-de-Ville 19
Dans un immeuble entièrement rénové.
Avec ascenseur.

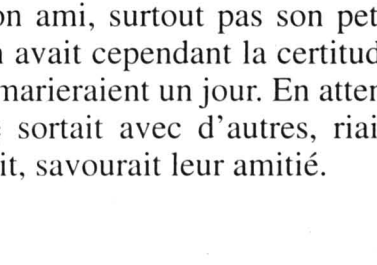

Cuisines agencées complètes,
2 salles d'eau.
Libres de suite ou à convenir.

Liste des appartements vacants à disposition

GECO GÉRANCE ET COURTAGE SA
27, RUE DU TEMPLE 2400 LE LOCLE
TÉL. 032/931 28 83 • FAX 032/931 29 59
UNPI

ABC / cinéma

Dans le cadre de PASSION CINÉMA
Du ma 10 au ve 13 à 20 h 30
et sa 14 à 17 h 30
LE CUISINIER, LE VOLEUR, SA FEMME ET SON AMANT
de **Peter Greenaway**

Du sa 14 au je 26 à 20 h 30, le sa 20 et les di 15 et 21 à 17 h 30 et 20 h 30
MARION
de **Manuel Poirier** avec
Marie-France Pisier, Jean-Luc Bideau

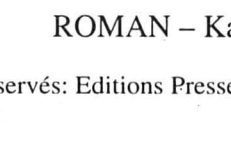

132-24427

IMMOBILIER

132-22196

À LOUER

Avenue Léopold-Robert 42

Très beaux locaux pour bureaux, cabinets médicaux, fiduciaires, etc.

Au 3e étage avec ascenseur d'un magnifique bâtiment au cœur de la ville.

Pour tout renseignement, n'hésitez pas à contacter notre service de location.

GECO GÉRANCE ET COURTAGE SA
75, RUE JARDINIÈRE – 2300 LA CHAUX-DE-FONDS
Tél. 032/ 913 26 55 • Fax 032/ 913 08 07
UNPI

Les Brenets
Terrain 1235 m²
Vue superbe
maison individuelle ou jumelée
dès 390 000.–
Construction traditionnelle
Horizon 3000 SA
Tél. 032/466 55 38
165-750782

Feu 118

Vue imprenable sur la ville

A louer à La Chaux-de-Fonds dans immeubles résidentiels

appartements neufs

4½ pièces
avec balcon et jardin d'hiver

3½ pièces
avec jardin d'hiver

Studio

Garages à disposition.
Entrée tout de suite ou à convenir.
Pour tous renseignements et visites:
Gérance immobilière Bosshart & Gautschi
Avenue Léopold-Robert 76
2300 La Chaux-de-Fonds
Tél. 032/913 17 84
132-23510

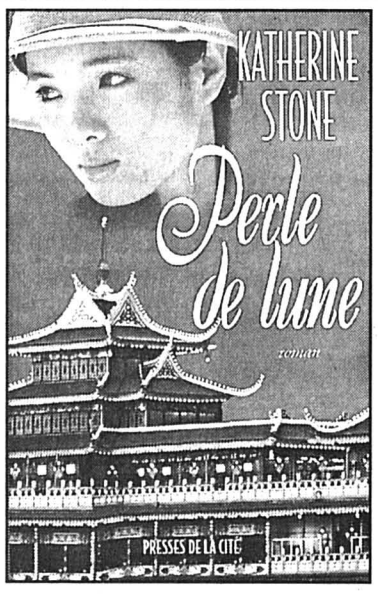

Perle de lune

ROMAN – Katherine Stone

Droits réservés: Editions Presses de la Cité, Paris

Par le passé, des femmes avaient tenté d'éprouver l'attachement de Garrett, lui posant des ultimatums stupides, l'obligeant à avouer sa profonde indifférence, puis s'emportant contre lui, avant de s'adoucir, de le supplier de leur accorder une seconde chance.

Mais Juliana, la seule qu'il aimerait jamais, ne cherchait pas à l'éprouver. Elle connaissait son amour. Elle savait qu'il ne lui imposerait jamais sa volonté, qu'il ne l'obligerait jamais à vivre dans la crainte.

– Je te le promets, Juliana. Je ne viendrai pas à Hong Kong, et je n'essaierai pas de te faire changer d'avis. Mais je t'aimerai toujours, toute ma vie, toi seule.

– Et je t'aimerai toujours, Garrett, toi seul.

– Je t'attendrai. Et quand tu auras le sentiment d'avoir le droit de vivre notre amour, je serai là.

– Jamais je n'aurai ce sentiment. Je t'en prie, ne m'attends pas, Garrett. Fais-moi aussi la promesse de ne pas m'attendre.

Garrett connaissait Elisabeth Parish depuis toujours. Amis de longue date, leurs parents avaient encore resserré leurs liens à la naissance de leurs enfants respectifs. Les Parish aimaient Blake et Garrett comme leurs propres fils; de le même façon, Beth Parish était chérie par le couple Whitaker comme la fille qu'ils n'auraient jamais.

Dès l'instant où Beth promena son jeune regard au-delà de ses géniteurs, elle le fixa sur Garrett. Fillette, elle le suivait comme son sombre, avec une admiration non dissimulée, et le garçon s'amusait affectueusement, comme un frère, de cette idolâtrie.

Ce fut Blake qui découvrit qu'en l'espace d'une nuit apparemment, Beth était devenue une svelte beauté. Elle aurait dû s'attacher à Blake, songeait Garrett. Leurs parents à tous deux eussent accueilli avec une joie sans mélange l'union entre le prince héritier et la ravissante princesse.

Mais Beth ne s'intéressait toujours qu'au cadet; il était à ses yeux la véritable incarnation du prince charmant. Garrett avait beau se savoir très éloigné de la perfection, il avait suffisamment d'affection pour la jeune fille pour lui cacher ses côtés les moins attachants. Il était son ami, surtout pas son petit ami. Beth avait cependant la certitude qu'ils se marieraient un jour. En attendant, elle sortait avec d'autres, riait, grandissait, savourait leur amitié.

(A suivre)

Danse Mini-festival d'Objets-Fax sur le chemin des écoliers

La danse ne fait l'objet d'aucune leçon à l'école? Peut-être... Mais Objets-Fax s'en charge. Au programme, une large tournée scolaire, exposés et explications à l'appui des spectacles. Début de l'opération: mardi prochain 17 mars.

Objets-Fax dans «Boomerang», une chorégraphie de Ricardo Rozo. photo sp

Incroyable... Dans ce pays, on peut accomplir toutes ses classes et un cursus universitaire sans jamais entendre parler d'art chorégraphique. D'autres disciplines connaissent, hélas, le même sort, en vertu de choix objectifs et/ou subjectifs. Les raisons ne manquent donc pas de saluer l'ouverture des écoles à la compagnie Objets-Fax, vitrine vivante d'une des multiples expressions que connaît la danse contemporaine.

«*Objets-Fax a proposé des spectacles scolaires assortis d'animations pédagogiques à plusieurs directions d'écoles neuchâteloises*, se réjouit le danseur Jean-Claude Pellaton, *ce qui nous a permis d'agender une quinzaine de représentations et quelque 45 interventions pour expliquer la danse d'hier et d'aujourd'hui*». Une bonne réponse, même si elle survient tardivement, et qui permet à la petite troupe de La Chaux-de-Fonds et régulièrement de Bogota de présenter son travail. «*Notre proposition a croché*, poursuit le danseur, *parce qu'elle est basée sur un projet à plusieurs volets; nous voulons expliquer le développement de la danse au XXe siècle, son évolution depuis Isadora Duncan à Martha Graham, en passant par Nijinski et Pina Bausch, pour parvenir à la danse sportive d'aujourd'hui. Nous voulons montrer que l'histoire de la danse est inscrite dans le corps de toutes les civilisations. Par exemple, le buto est amplement lié aux catastrophes d'Hiroshima et Nagasaki, tandis que l'Allemagne coupable avait, elle, quasiment évacué l'expression corporelle. La nouvelle danse américaine, enfin, s'est montrée beaucoup moins complexée et on a même vu Trisha Brown danser sur les toits de New York*».

Pour se présenter dans les écoles, Objets-Fax a retravaillé ses anciennes créations, «*même si nous ne pouvons plus bénéficier de l'espace de la halle aux Enchères à La Chaux-de-Fonds. Ainsi, nous sommes toujours en mouvement*». Ce que l'on constate en tout cas, c'est qu'en France, «*on peut être instruit en danse et pratiquer dans les conservatoires depuis la petite enfance, car la danse contemporaine a petit à petit remplacé la rythmique*», ajoute Jean-Claude Pellaton, plus convaincu que jamais «*qu'il faut faire quelque chose en milieu scolaire, car nous sommes des handicapés du corps*».

Sonia Graf

● **Conférence «La pensée du mouvement» (entrée libre): La Chaux-de-Fonds, foyer du Théâtre, mardi 17 mars et Neuchâtel, Théâtre, mardi 24 mars, 18h30. Représentations: «Les pièces détachées», La Chaux-de-Fonds, Théâtre, 18 mars, Neuchâtel, Théâtre, 26 mars et Le Locle, Casino-Théâtre, 3 avril, 20h30. «Boomerang», Neuchâtel, Théâtre de la Poudrière, 29 mars, 17h.**

En public

A son programme scolaire aussi ambitieux que bienvenu, la compagnie Objets-Fax ajoute une série de conférences et de représentations pour le public. Les trois villes du canton sont intéressées. On y (re)verra «Boomerang», une chorégraphie de Ricardo Rozo, interprétée par lui-même et quatre danseurs. Ce spectacle met en scène un véritable mouvement de balancier entre les lieux, les personnes, les cultures, les rythmes, à l'image de la frénésie d'aujourd'hui. En «Pièces détachées», Objets-Fax présentera la rivalité, avec trois danseurs. Une illustration en mouvements du moi-je, de l'individu en compétition avec soi-même et les autres, dans une société qui ne tolère que les gagnants. «*Mais qu'est-ce qu'un gagnant sinon un fabricant de perdants?*» se demande avec lucidité Albert Jacquard. Dans «Le sermon aux poissons», il est question d'éducation et de transmission du savoir; de son utilité quant à l'épanouissement de l'individu. En filigrane, la légende de saint Antoine de Padoue, sur des musiques de Fax, Mahler et Verdi. Enfin, cinq danseurs s'impliquent dans la communication sur fond sonore de Verdi, Hagen et Bizet. Les codes sont-ils brouillés sur le Net? C'est «Stride la vampa».

SOG

DANS L'VENT

■ **LIVRE.** Cela n'arrive pas tous les jours, heureusement. Mais, surtout, ça ne prévient pas. Et quand les poux sont de retour, alors là c'est la guerre déclarée, de la détection au shampoing. Qu'un joli petit livre, «**Les poux**» (Mila Editions) met en image avec beaucoup d'humour.

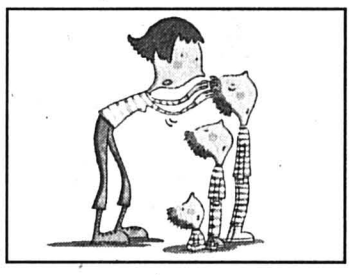

■ **LIVRE BIS.** Qui est Aubépin au si joli prénom? Caché dans le feuillage de la forêt, il parle aux oiseaux, se baigne avec les grenouilles quand, soudain, il s'aperçoit qu'il a perdu sa couronne de plumes. Pas beau d'accuser les autres, ce qu'il fait pourtant, avant de le regretter un peu honteux et de se faire pardonner. De très belles illustrations aux tonalités pastel accompagnent cette petite histoire moralisante. «**La colère d'Aubépin**», Editions Nord-Sud, 1997.

SOG

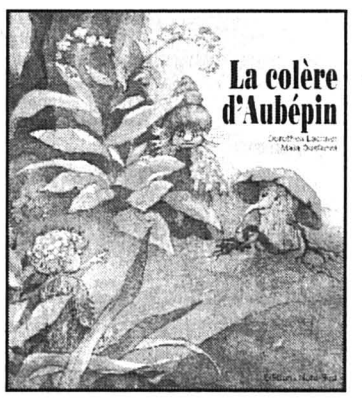

IMMOBILIER

À VENDRE AUX VERRIÈRES
immeuble locatif et commercial
Mitoyen comprenant 1 magasin de vente + 3 appartements.
Pour tout renseignement, tél. **032/925 41 70**
132-23652

La Chaux-de-Fonds
A louer tout de suite
divers 1 1/2 pièce
dès Fr. 415.– (charges incluses)
cuisine agencée/coin à manger, salle de bains.
Tél. 032/926 66 92, Madame Pinto
5-510449

A louer pour le 1er mai 1998 à la rue du 26-Mars 30 à Tramelan
bel appartement 2 1/2 pièces
Loyer: **Fr. 700.–** + Fr. 130.– charges.
S'adresser à Mme Maya Rossel, tél. 032/487 42 39.
5-499917

A louer, 1er avril ou à convenir
La Chaux-de-Fonds, Croix-Fédérale 48
Appartement de 3 1/2 pièces
au 2e étage
Balcon, cuisine agencée
Fr. 638.– + Fr. 140.– de charges
MEMBRE UNPI
Fiduciaire de gestion et d'informatique S.A.
Avenue Léopold-Robert 67
2300 La Chaux-de-Fonds
✆ 032/910 92 30
132-24476

A louer tout de suite au **Locle Mi-Côte 19a**
Appartement de 3 pièces
Cuisine habitable, vastes pièces, salle de bains/WC.
Loyer: Fr. 680.– + charges
Pour visiter: RÉGIE IMMOBILIÈRE
MULLER & CHRISTE
Temple-Neuf 4 2001 Neuchâtel
Tél. 032/724 42 40
MEMBRE UNPI
28-136133

FIDIMMOBIL
Agence Immobilière et commerciale SA
A LOUER
Au Locle, rue des Envers 48-50
Dans un immeuble ancien, entièrement rénové avec ascenseur, cave et galetas.
Cuisine agencée avec lave-vaisselle
Appartements 3 et 4 pièces
Libres tout de suite ou à convenir.
28-134076
2000 NEUCHÂTEL Rue St-Maurice 4 tél. 729 00 89

FINANCE

CREDIT SUISSE
CRÉDIT PRIVÉ
TAUX D'INTÉRÊT: 10,5% SEULEMENT
COMPAREZ SANS TARDER!
TÉLÉPHONE GRATUIT 24 HEURES SUR 24
0 800 800 100
Exemple de tarif: montant net CHF 5000.–
Taux d'intérêt annuel effectif 10,5%
Frais totaux pour 12 mois = CHF 275.20
Remboursement du montant net et des frais totaux en 12 mensualités équivalentes
Appelez-nous ou envoyez le coupon au CREDIT SUISSE, Rue du Seyon 12, 2000 Neuchâtel, fax 032/720 98 95
Internet: http://www.credit-suisse.ch/credit-prive
E-mail: credit-prive@credit-suisse.ch
Crédit désiré CHF:
Mensualités env. CHF:
Nom: Prénom:
Rue/N°: NPA/Localité:
Tél. privé: Domicilié ici depuis:
Date de naissance: État civil:
Nationalité: Revenu net CHF:
Loyer CHF: Date:
Signature:
J'autorise le CREDIT SUISSE à utiliser les données ci-dessus pour examiner la demande et à s'adresser à la ZEK. Le crédit à la consommation est interdit lorsqu'il a pour effet de provoquer le surendettement de l'emprunteur (Loi sur la police du commerce du Canton de Neuchâtel). 00/371
144-781027/ROC

BEVAIX
LOCAUX UNIVERS DU CUIR NEUCHÂTEL
TÉL. (032) 846 39 46 - RUE DE LA MALADIÈRE 20
Profitez, 50% et plus
SALONS cuir, alcantara, tissu MEUBLES FRIBOURGEOIS
MEUBLES - LITERIES - TABLES DE SALON - LAMPES
36-453445
jusqu'au 28 MARS TOUT DOIT DISPARAÎTRE
FACILITÉ DE PAIEMENT - CRÉDIT 12 MOIS - INTÉRÊT 0%
VENTE-LIVRAISON GARANTIE PAR DESCARTES MEUBLES SAXON
meubles descarte saxon

Action-fraîcheur
du 10.3 au 14.3

Pommes de table «Golden Delicious» et «Idared»
du pays
classe 1
de Migros-Sano-Production
le kg **2.20**

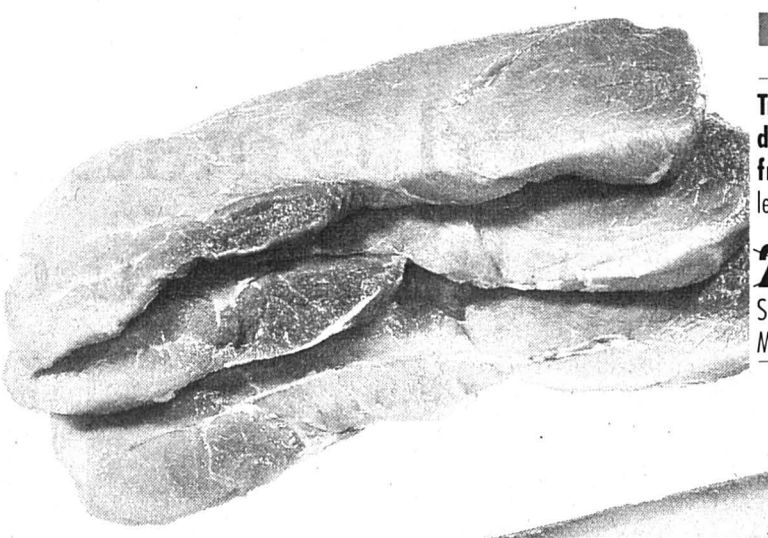

Action-fraîcheur
du 9.3 au 14.3

Tranche cuisse de porc du Pays frais
le kg **17.–**
~~21.–~~
Seulement société coopérative Migros Neuchâtel/Fribourg

Action-fraîcheur
du 10.3 au 16.3

Appenzeller surchoix
le kg **15.50**
~~19.40~~

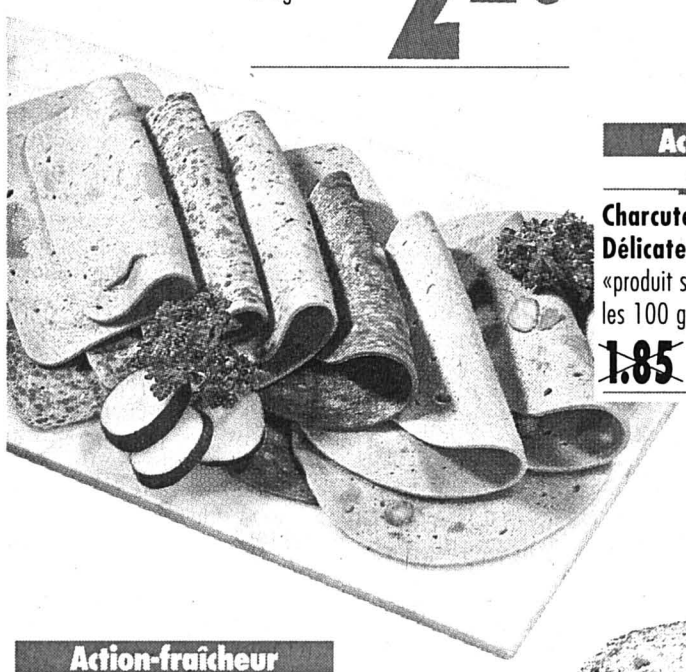

Action-fraîcheur
du 10.3 au 14.3

Charcuterie Délicatesse
«produit suisse»
les 100 g **1.25**
~~1.85~~

Action-fraîcheur
du 10.3 au 14.3

Oranges «Sanguinelle»
le filet de 2 kg **2.30**

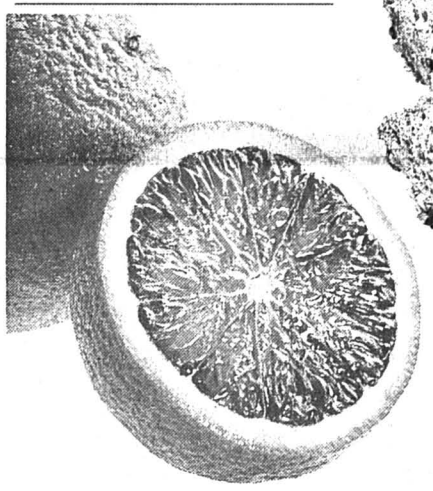

HIT DE LA SEMAINE
du 10.3 au 23.3

Pain au blé d'or
500 g **2.40**

Actions-fraîcheur
JUSQU'À ÉPUISEMENT DU STOCK!

«Mignon Bel Paese»
Fromage fondu à tartiner italien
l'emballage de 2 x 168 g
336 g ~~5.20~~ **4.20**

du 10.3 au 14.3

Pommes de table «Golden Delicious» et «Idared»
du pays, classe 1
de Migros-Sano-Production
le cabas de 2,5 kg
le kg **2.10**

Action-fraîcheur
du 10.3 au 16.3

Tous les yogourts et Bifidus
(sans yogourts Bio)
500 g **–.40 de moins**
Exemple:
*Birchermüesli
500 g **1.25**
~~1.65~~

*En vente dans les MM et MMM

MGB

Le Pays-Fraîcheur **M**
Votre **MIGROS**

IMMOBILIER

132-24128

À LOUER

Stand 10

Appartement de 2 pièces

situé au rez-de-chaussée, tout confort avec cuisine agencée

Facilité d'accès, à deux pas de la place du Marché et des transports publics

Libre: dès le 1er avril 1998

Liste des appartements vacants à disposition

GECO GÉRANCE ET COURTAGE SA
75, RUE JARDINIÈRE – 2300 LA CHAUX-DE-FONDS
Tél. 032/ 913 26 55 • Fax 032/ 913 08 07
UNPI

A louer à La Chaux-de-Fonds, à la place du Marché, dès le 1er juillet 1998

BUREAU

Comprenant 3 pièces.
Place de parc à disposition.
S'adresser au 032/968 67 01 ou après les heures de bureau au 032/968 67 07

132-24382

A louer tout de suite à
La Chaux-de-Fonds
Rue du 1er-Mars 9

STUDIO MANSARDÉ
Cuisine agencée, salle de douche.
Loyer: Fr. 450.– + charges
Pour visiter: RÉGIE IMMOBILIÈRE
MULLER & CHRISTE
Temple-Neuf 4 2001 Neuchâtel
Tél. 032/724 42 40
MEMBRE UNPI
28-136134

GB **À LOUER**

Gérancia & Bolliger S.A.

AU LOCLE
Divers appartements de 1, 3 et 4 pièces
avec cuisine agencée, bains-WC.
Dans immeubles rénovés.
Libres tout de suite ou pour date à convenir.
Situation: Bellevue 2b, 4a-4b, Le Locle.

Pour tous renseignements, s'adresser à:
Gérancia & Bolliger S.A. • Av. Léopold-Robert 12
Tél. 032/911 90 90 • 2300 La Chaux-de-Fonds
MEMBRE UNPI
132-14302
svit

FIDIMMOBIL
Agence Immobilière et commerciale SA

A louer
à La Chaux-de-Fonds
Rue Fritz-Courvoisier 34e.
Dans quartier tranquille, proche du centre ville, idéal pour les enfants, cuisine agencée, cave, balcon,

5½ pièces
Libre de suite ou à convenir.
Places de parc dans garage collectif.
28-134075

2000 NEUCHÂTEL
Rue St-Maurice 4 tél. 729 00 89

Antenne GECO au Locle
Ouvert de 8 h à midi

132-23579

À LOUER

Le Locle
Rue J.-J.-Huguenin 27

Conciergerie à remettre avec magnifique appartement de 4 pièces rénové

Mansardé et boisé
Cuisine agencée
Quartier tranquille, jardin commun

Libre de suite ou à convenir

Liste des appartements vacants à disposition.

GECO GÉRANCE ET COURTAGE SA
27, RUE DU TEMPLE 2400 LE LOCLE
TÉL. 032/931 28 83 • FAX 032/931 29 59
UNPI

IMMOBILIER

À LOUER à La Chaux-de-Fonds

Hôtel-de-Ville: **2½ pièces.** Cuisine agencée. Fr. 720.– + charges. Libre fin mars.

Numa-Droz 91: **3 pièces.** Cuisine agencée. Fr. 850.– + charges. Libre fin mars.

Parc 51: **4 pièces.** Cuisine agencée. Fr. 850.– + charges. Libre fin mars.

Quartier Bois-Noir, dans immeuble HLM: **2 pièces.** Fr. 310.– + charges. Libre fin mars.

Temple-Allemand 111, immeuble avec ascenseur: **1½ pièce.** Fr. 400.– + charges. Libre tout de suite ou à convenir.

Pour tous renseignements, s'adresser à:
Gérance Bosshart-Gautschi. Tél. 032/913 17 84

132-24371

À LOUER
132-24372
au Locle, route de Bellevue
immeuble rénové
appartements de 2 et 3 pièces
Cuisine entièrement agencée, salle de bains, douche.
Tout de suite ou à convenir.
Pour tous renseignements, s'adresser à:
Gérance Bosshart-Gautschi. Tél. 032/913 17 84

A vendre à Courtelary
VILLA
avec cheminée, garage et jardin.
Prix intéressant.
Ecrire sous chiffre 6-191190 à Publicitas, case postale 2054, 2302 La Chaux-de-Fonds
6-191190

A louer tout de suite
Rue du Président-Wilson 15,
La Chaux-de-Fonds
Appartement 1½ pièce
- complètement rénové
- belle cuisine agencée
- location Fr. 490.– + 55.–.

Renseignements et visites,
tél. 032/926 09 47 5-510785
TRANSPLAN AG
Liegenschaftsverwaltung
Länggassstrasse 54, 3000 Bern 9
Tel. 031 300 42 42, Fax 031 300 42 49
http:/www.immopool.ch

A louer pour le 1er mai 1998 à la rue du 26-Mars 30 à Tramelan
bel appartement 3½ pièces
Loyer: **Fr. 720.–** + Fr. 130.– charges.
S'adresser à Mme Maya Rossel, tél. 032/487 42 39.
5-499912

Feu
118

CASTEL REGIE
A louer à
La Chaux-de-Fonds
Rue des Bouleaux 13
1 1/2 PIECE
Loyer Fr. 350.- + ch.
Libre tout de suite
TÉL. 032/ 730 42 11

A louer **tout de suite** ou à convenir,
av. Léopold-Robert 76, La Chaux-de-Fonds
charmant appartement d'une pièce
Loyer: Fr. 450.– + Fr. 75.– charges.
Notre cadeau, le premier mois vous habitez gratuitement!
Pour visiter: Mme Thourot (concierge), tél. 032/913 17 86, à partir de 17 heures.
Pour renseignement et location:
GÖHNER MERKUR SA
Seidenweg 17, 3000 Berne 9
249-364866

TSR1 Election au Conseil fédéral

Qui de Pascal Couchepin, Christiane Langenberger, Gilles Petitpierre et Claude Frey succédera à Jean-Pascal Delamuraz à la tête du Conseil fédéral? Tout va se jouer aujourd'hui sous la Coupole bernoise. Dès 7h30 ce matin, la Télévision suisse romande sera sur pied de guerre, en direct de la salle du Conseil national. Au micro, les trois correspondants de la TSR à Berne: Alain Hertig, André Baud et Christophe Chaudet. Tout au long de la matinée et jusqu'à l'annonce du résultat final, ils vous proposeront plusieurs reportages et interviews, avec notamment des portraits des candidats.

A noter encore qu'à 12h30, une édition spéciale du «TJ-Midi» sera réalisée en direct de Berne, avec les commentaires du responsable de la rubrique suisse, André Crettenand. «TJ-Soir» proposera également ce soir, à 19h30, un résumé complet de cette grande journée.

CTZ

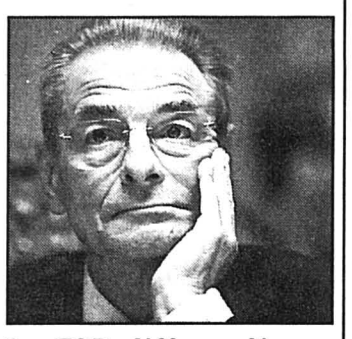

La TSR diffuse dès ce matin, en direct, les images de la succession de Delamuraz. photo a

ON EN CAUSE

■ **VOULZY ET LES WORLDS APART.** Laurent Voulzy vient de signer la musique de la dernière chanson du groupe Worlds Apart, qui a lancé la semaine dernière, devant 7.000 fans au Zénith de Paris, une nouvelle tournée européenne de 22 dates. Le leader du boys band, Nathan Moore, a écrit les paroles de «The Future». Pour les amateurs, le mensuel «Jeune et Jolie» diffuse depuis hier quatre numéros dans lesquels sont publiées des photos très dénudés du groupe anglais. / ap

■ **LE CARTON DES 2BE3.** Un disque de diamant, représentant un million d'albums vendus, a été remis aux 2Be3 qui feront leur entrée au Musée Grévin de Paris le 24 mars prochain. Filip, Frank et Adel ont vendu en tout plus de trois millions de disques en moins de 18 mois et ont attiré 250.000 personnes lors de leur première tournée. Le deuxième album des 2Be3 sortira mardi prochain. / ap

■ **ROUMANOFF EN VIDÉO.** L'humoriste Anne Roumanoff vient d'éditer en vidéo son dernier spectacle «Les hommes et les enfants d'abord», qui a triomphé neuf mois sur une scène parisienne, et qu'elle était venue jouer l'an dernier dans notre région. Anne Roumanoff reviendra sur la scène de l'Olympia en avril et en profitera pour fêter 10 ans de succès. / ap

Comédie Marc Jolivet, papa bien plus malin que Tartuffe

Ancien forain, Antoine Bouchard dirige un cabaret à Genève. Endetté débordé, il reçoit le coup de grâce le jour où sa fille revient, au bras d'un Tartuffe d'aujourd'hui. Antoine et le gourou s'engagent alors dans une fine partie d' «Imposteur(s)». Dans la peau du papa roublard: l'humoriste Marc Jolivet.

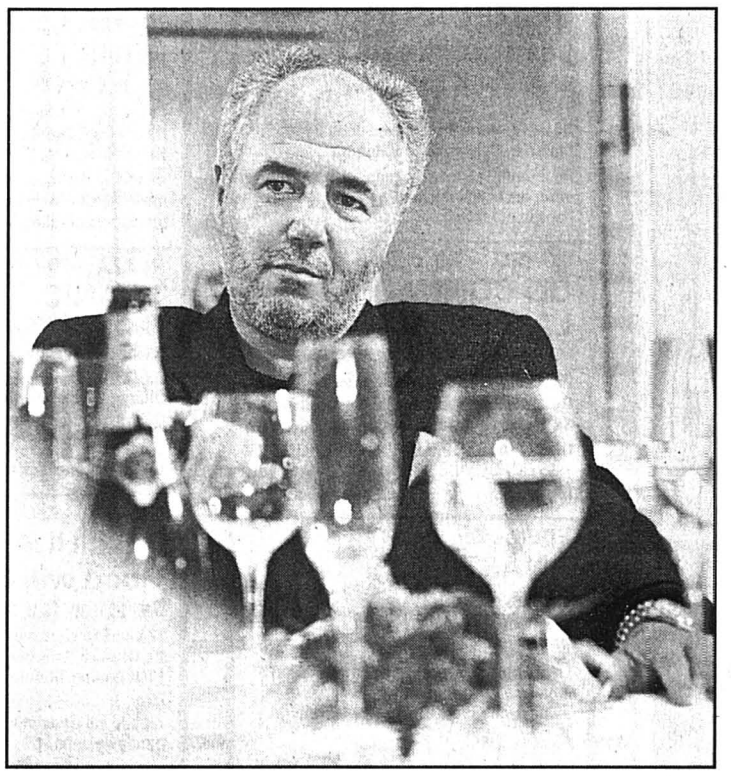

Marc Jolivet joue à malin, malin et demi. photo tsr

– Vous avez aussi cosigné l'adaptation d' «Imposteur(s)»: quelle marque y avez-vous apposée?

– J'ai essayé de rendre mon personnage moins sympathique qu'il ne l'était au départ; c'était un bêta, un lourdaud, qui ne m'amusait pas beaucoup. Ou on joue Molière complètement ou on l'adapte davantage. J'ai donc poussé l'ensemble vers la finesse, et rendu Antoine plus coloré, plus ambigu (il rit).

– Vous qui avez mis en scène vos propres films, êtes-vous un acteur docile?

– Oui. Gérard Louvin, le réalisateur d' «Imposteur(s)», me l'a confirmé (rires). A partir du moment où on est son propre auteur par ailleurs, on n'éprouve pas de frustration à n'être qu'acteur; si j'ai envie de jouer autre chose, je me l'écris et je le joue.

– Le tournage à Genève fut-il très différent de vos autres expériences?

– Oui; j'y ai rencontré une équipe formidable, très disponible. Le top du top. Gérard Louvin s'est entouré de gens qu'il connaissait bien, et tout roulait impeccablement bien. En outre, il a fait beau du premier au dernier jour de tournage, on avait tous l'impression de vivre un été indien exceptionnel; des histoires d'amour se sont même mises à éclore sur ce film!

– Quel regard portez-vous sur la Suisse?

– Je trouve qu'elle a tort de se refermer sur ses frontières. Mais Genève est une ville qui me convient parfaitement, artistiquement parlant. Il y règne un état d'esprit latin qui me correspond; je ne m'y suis donc pas du tout senti dépaysé, ni culturellement, ni humainement; c'est la même famille.

– Vous semblez doser vos apparitions à la TV?

– Oui, absolument. Je suis intimement persuadé que l'artiste ne doit pas être utilisé par la télévision, mais que c'est à lui d'en faire usage. Personnellement, je n'ai pas envie d'aller me montrer dans des émissions où je ne suis pas à l'aise, et dont j'ai honte.

– Antoine retrouve son âme de baladin. Avez-vous gardé la vôtre?

– Je l'espère. Je ne fréquente pas du tout les cocktails, je m'y ennuie, et je ne recherche pas le copinage. Cela ne sert à rien, sauf quand on aime gagner beaucoup d'argent. Ce qui est mon cas, mais bon, je suis heureux comme je suis...

– Dans vos sketches, vous accordez-vous le droit de rire de tout?

– Je fonctionne à l'instinct. Il n'y a pas de sujet tabou, je ne m'interdis rien: si j'ai envie de parler du sida, j'en parle, mais comme je n'ai jamais rien trouvé de passionnant à dire à ce sujet, je n'en parle pas!

– L'autodérision: une qualité indispensable pour un humoriste?

– Ah oui! Il ne faut pas être comme Bedos et avoir peur de montrer sa moumoute! Savoir rire de soi, c'est faire preuve d'un minimum de politesse, quand on se permet de se moquer des autres.

– Rêvez-vous d'interpréter un grand rôle tragique?

– En 95, j'ai joué dans «L'ennemi du peuple», d'Ibsen, et auparavant j'avais joué le rôle de Mackie le Surineur, dans «L'opéra de quat'sous» de Brecht; j'adore ça. Parmi les grands rôles classiques, «Caligula» me tente; je pensais même l'adapter; mais quand la pièce n'est pas dans le domaine public, il y a trop d'obstacles à surmonter.

Propos recueillis par Dominique Bosshard

● **«Imposteur(s)», ce soir mercredi à 20h20 sur TSR1.**

OFFRES D'EMPLOI

ETA

Qui assure la formation de notre relève?

maître d'apprentissage

(homme ou femme)

Notre entreprise a toujours besoin de bons professionnels de l'horlogerie, elle se soucie donc continuellement d'assurer une instruction approfondie aux jeunes destinés à prendre la relève. A cet effet, nous cherchons une personnalité ouverte et conviviale à qui nous confierons la formation et le suivi de nos ***apprentis techniques.***

Nous souhaitons rencontrer une personne expérimentée ayant suivi une formation complémentaire (par ex. titulaire de la maîtrise) et s'intéressant de près aux problèmes pédagogiques et actuels des jeunes.

Etes-vous tenté par cette activité indépendante et diversifiée, justifiez-vous de bonnes connaissances parlées et écrites d'allemand? Alors envoyez votre dossier de candidature à Ulrich Fahrni. Pour tout complément d'information, vous pouvez le contacter au 032 655 71 11.

ETA SA Fabriques d'Ebauches 2540 Granges

Réussir sur les marchés internationaux de l'horlogerie et de la microélectronique exige de s'atteler aux tâches les plus diverses. Vous avez les aptitudes requises pour nous aider à les réaliser. Appelez-nous!

SMH

145-738122/4x4

VACANCES-VOYAGES

Voyages à travers l'Europe Voyages à travers l'Eu

● Dimanche 15 mars	**Balade d'après-midi au lac de Bret**	**Fr. 27.–**	● Du 10 au 13 avril	**Paris, une journée à Disneyland**	4 j. **Fr. 470.–**
● Du 24 au 28 mars	**Ouverture de saison à Rosas, Hôtel Monterrey**	5 j. **Fr. 298.–**	● Du 10 au 13 avril	**Paris, une journée au Parc Astérix et une journée à Disneyland**	4 j. **Fr. 540.–**
● Mercredi 8 avril	**Spectacle Michel Sardou à Lausanne,** car et entrée (face, devant)	**Fr. 115.–**	● Du 10 au 18 avril	**Vacances pascales à Rosas, Hôtel Monterrey**	9 j. **Fr. 555.–**
● Du 10 au 13 avril	**Paris**	4 j. **Fr. 390.–**	● 11 et 12 avril	**Croisière-repas sur le lac d'Annecy - Aix-les-Bains - Evian**	2 j. **Fr. 279.–**
● Du 10 au 13 avril	**Paris, une journée au Parc Astérix**	4 j. **Fr. 460.–**			

DIMANCHE 15 MARS
BALADE D'APRÈS-MIDI AU LAC DE BRET FR. 27.–

● Du 20 au 26 avril	**Saint-Raphaël, séjour balnéaire et excursions**	7 j. **Fr. 798.–**	● Du 21 au 24 avril	**La Hollande en fleurs - Arnhem - Utrecht - La Digue du Nord**	4 j. **Fr. 479.–**
			● Du 12 au 18 mai	**Pèlerinage romand à Lourdes**	7 j. **Fr. 995.–**

autocars giger S.A.
Av. Léopold-Robert 114 - 2300 La Chaux-de-Fonds - Tél. 032 913 75 24

14-13283/4x4

Régie des annonces: Publicitas SA
La Chaux-de-Fonds, Tél. 032/911 2410 — **Le Locle,** Tél. 032/931 14 42

MANPOWER Médical

Un emploi fixe ou temporaire vous intéresse?
Vous habitez dans la région de Neuchâtel?
Vous qui êtes:

Infirmier(ère)s S.G.
Aides-infirmier(ère)s

avec expérience auprès des personnes âgées...
Nous avons la solution qui vous convient.

Nadia Nemra et Jean-Luc Pilet sont à votre disposition au 021/320 25 35 pour de plus amples renseignements.
Rue de Bourg 20, 1003 Lausanne 18-463692

MM3

http://www.manpower.ch

Adecco
36, av. Léopold-Robert
2300 La Chaux-de-Fonds
032/910 53 83

No 1 du travail temporaire et fixe

Notre client cherche à engager

UN MÉCANICIEN

Qui aura pour tâches de travailler dans un département de métrologie ainsi que de faire de la préparation d'outillage. (Préréglage d'outils pour des machines CNC).
– Travail en équipe dans une société de micromécanique qui dispose de prestations sociales de premier ordre.

La même société engage

UNE PERSONNE

Qui aura pour travail d'assister le responsable de la qualité.
– Nous demandons une formation dans la qualité, complétée d'un certificat **TQ1**
– Travail en horaire normal.

Pour ces deux postes **Patrice Blaser** attend votre appel au **910 53 83** pour convenir d'un entretien avec vous.

Adecco sponsor officiel du HCC www.adecco.ch.

Publicité intensive, Publicité par annonces

IMMOBILIER

GB À LOUER

Gérancia & Bolliger S.A.

AU LOCLE

1 appartement de 1 pièce
avec cuisine agencée, douche-WC

3 appartements de 3 pièces
avec cuisine agencée, bains-WC.

Libres tout de suite ou pour date à convenir.

Situation: Soleil-d'Or 5, Le Locle

Pour tous renseignements, s'adresser à: Gérancia & Bolliger S.A. • Av. Léopold-Robert 12 Tél. 032/911 90 90 • 2300 La Chaux-de-Fonds

MEMBRE UNPI 132-24301 svit

paci

A louer ou à vendre

Jaquet-Droz 5:
rez 126 m² industriel ou commercial

Jaquet-Droz 5:
2e 300 m² bureaux aménagement au gré du preneur

Pour tous renseignements tél. 032/926 40 40 ou écrire à l'adresse suivante:

PACI SA, rue du Commerce 83, La Chaux-de-Fonds

132-22916

Cherche à acheter **ferme** ou **maison de campagne** à rénover. Tél. 032/968 46 52

132-24364

L'annonce, reflet vivant du marché

FINANCE

SOS DETTES
aide efficace
GESTIFIN sa MÉZIÈRES
021 903 24 45
22-582594

Mise à ban

Avec l'autorisation du Président du Tribunal du district de La Chaux-de-Fonds, la Commune de La Chaux-de-Fonds, par la Direction des Travaux publics, met à ban:

a) la décharge des Bulles sise sur l'article 11994 du cadastre de La Chaux-de-Fonds;

b) les ateliers ainsi que les dépôts de matériaux sis aux rues du Collège - Marais - Fritz-Courvoisier formant les articles 12058 et 4316 du cadastre de La Chaux-de-Fonds

c) la station d'épuration sise sur l'article 1199 du cadastre de La Chaux-de-Fonds.

En conséquence, défense formelle et juridique est faite à quiconque de pénétrer dans l'enceinte de la décharge, dans les ateliers et dépôts et dans l'enceinte de la station d'épuration.

Les contrevenants seront poursuivis conformément à la loi.

Les parents et tuteurs sont responsables des mineurs placés sous leur surveillance.

La Chaux-de-Fonds, le 11 mars 1998

Direction des Travaux publics:
C. Stähli-Wolf

MISE À BAN AUTORISÉE
La Chaux-de-Fonds, le 25 février 1998.

Le président du Tribunal civil:
Yves Fiorellino

132-24251

VILLE DE LA CHAUX-DE-FONDS

FINANCE

! Récupérer mon argent! Que faire ?
Ne vous laissez pas marcher sur les pieds plus longtemps. Nous nous occupons de vous récupérer votre argent d'une manière conséquente, professionnelle et rapide. Nous prenons vos réclamations en charge à partir de Fr. 10 000.–, même anciennes.
SARTOS AG
Tél. 071 / 686 85 10
33-351408/ROC

SPECTACLES-LOISIRS

AU CINÉMA • AU CINÉMA

LA CHAUX-DE-FONDS

CORSO – Tél. 916 13 77
VISITEURS II – Les couloirs du temps
V.F. 15 h 30, 20 h 30
Pour tous. 5e semaine.
De Jean-Marie Poiré. Avec Jean Reno, Christian Clavier, Muriel Robin.
Pour (enfin) se marier, Godefroy doit récupérer les bijoux du beau-père qui se trouve dans le présent, avec Jacquouille.

CORSO – Tél. 916 13 77
ON CONNAÎT LA CHANSON
V.F. 18 h
Pour tous. 1re semaine. Reprise
De Alain Resnais. Avec Pierre Arditi, Sabine Azéma, Jean-Pierre Bacri
OURS D'ARGENT FESTIVAL DE BERLIN 1995 ET 7 CÉSARS 98 dont celui du meilleur film!!

EDEN – Tél. 913 13 79
ANASTASIA
V.F. 16 h
Pour tous. 6e semaine.
De Don Bluth.
Le premier grand dessin animé de la 20th Fox. A la recherche d'une princesse au pays des Tsars. Un pur chef-d'œuvre!

LA CHAUX-DE-FONDS

EDEN – Tél. 913 13 79
POUR LE PIRE ET POUR LE MEILLEUR
V.F. 18 h, 20 h 45
Pour tous. 2e semaine.
De James L. Brooks. Avec Jack Nicholson, Helen Hunt, Greg Kinnear.
Melvin vit reclus dans son appartement. mais il a «sa» table dans «son» bistrot, et toujours la phrase qui tue...

PLAZA – Tél. 916 13 55
TITANIC
V.F. 15 h, 20 h
12 ans. 10e semaine. ***Un succès record***
De James Cameron. Avec Leonardo DiCaprio, Kate Winslet, Billy Zane.
Quand la fiction fait renaître l'histoire, revivez l'épopée du Titanic...
14 nominations aux Oscars!

SCALA – Tél. 916 13 66
WILL HUNTING Good will Hunting
V.F. 15 h 30, 18 h, 20 h 30
12 ans. Première suisse.
De Gus Van Sant. Avec Williams Robin, Matt Damon, Minnie Driver.
Will est un prodigieux génie doublé d'un rebelle qui vit de petits boulots avec une bande de copains.

ABC – Tél. 913 72 22
LE CUISINIER, LE VOLEUR, SA FEMME ET SON AMANT
V.O. angl., s.t. fr./all. 20 h 30
16 ans. PASSION CINÉMA
Cycle autour de l'alimentation
De Peter Greenaway. Avec Richard Bohringer, Michael Gambon, Helen Mirren...
Passions viscérales. Dans un restaurant, un chef cuisine pour un voleur. Sa femme s'amourache d'un convive silencieux...

AU CINÉMA • AU CINÉMA

Toutes vos photocopies en couleur
L'Impartial • Département photocopies • Rue Neuve 14 • 2300 La Chaux-de-Fonds • Tél. 032/911 23 30

RADIOS MERCREDI

RTN
LA RADIO NEUCHÂTELOISE

6.00, **7.00**, **8.00**, **12.15**, **18.00** Journal **6.30**, **7.30**, **8.30**, **9.00**, **10.00**, **11.00**, **14.00**, **15.00**, **16.00**. **17.00** Flash infos **6.00-9.00** Matinale **6.15** Une toile à l'œil **7.15** Revue de presse **7.45** Une colle avant l'école (jeu) **7.50**, **13.20** Reportage **Dès 8.00** Spécial Conseil fédéral. Flashes à l'occasion de l'élection au Conseil fédéral **8.45** Les points dans la poche **8.55**, **11.50**, **13.55** Petites annonces **9.00-11.00** Carrousel **9.40** Animalisme **10.30** Chanson française **11.03-14.00** Micro-ondes **11.15** Etrange RTN **11.45** La caverne d'Ali Baba **12.00** Les titres **12.30** Change **13.00** Naissances **13.10** Anniversaires **14.00-16.00** Musique avenue **14.05** Trajectoire **16.00-19.00** No problemo **17.03** Jeux divers **17.20** Les Mastodondes **17.30** Agenda concert **18.30, 19.00** Rappel des titres **18.35** Un conte **19.02** Globe-Notes **19.30** Musique Avenue.

Fréquence Jura 100.6

6.00, **7.00**, **8.00** Infos **6.08**, **7.08**, **8.08** Journal du matin **6.30**, **7.30**, **9.00**, **10.00**, **11.00**, **14.00**, **15.00**, **16.00**, **17.00** Flash **6.10** Ephéméride **7.15** Chronique boursière **9.05** Transparence. L'invité: Gabriel Voirol, envoi de médicaments par la poste **11.05** Eldoradio **11.15** Jouer n'est pas gagné **11.45** Jeu du rire **12.00** Infos titres **12.15** Jura midi **12.35**, **18.17** Météo **12.37** Carnet rose **12.55** Troc en stock **13.00** Platine **13.30** Verre azur **16.05** Sortie de secours **18.00** Jura soir **18.20, 18.31** Question de temps **18.30, 19.30** Rappel des titres **19.00** Les ensoirées. **0.00** Trafic de nuit.

Radio Jura bernois

6.00, **7.00**, **8.00**, **12.15**, **18.00** Journal **6.30**, **7.30**, **8.30**, **9.00**, **10.00**, **11.00**, **14.00**, **15.00**, **16.00**, **17.00** Flash infos **6.10** Les matinales **6.15** Ephémérides **6.45** Réponse en question **7.15** L'invité **7.25**, **11.45** Qui dit quoi **7.40** Téléphone du jour **7.50** Revue de presse **8.45** Jeu musical **9.05** 100% musique **11.05** Radiomania **11.50** Naissances **12.00** Les titres **12.50** A l'occase **13.00** 100% musique **16.05, 17.05** Métro musique **16.15** CD de la semaine **16.30** Le mot qui manque **16.45** Chronique TV **17.30** Europarade **18.30, 19.00** Rappel des titres **18.32** 100% musique

La Première

5.00 Le 5-9 **9.10** Le petit déjeuner **10.05** Comédie **11.05** Les dicodeurs **12.07** Chacun pour tous **12.09** Salut les p'tits loups **12.30** Le 12.30 **13.00** Drôles de zèbres **14.05** Bakélite **15.05** Marabout de ficelle **17.10** Les enfants du 3e **18.00** Journal du soir **18.15** Les sports **18.20** Idée suisse **18.22** Forum **19.05** Nouvelles scènes 98, en direct de l'Echandole à Yverdon **22.05** La ligne de cœur (**22.30** Journal de nuit) **0.05** Programme de nuit

Option musique: Ondes moyennes 765 m

Espace 2

6.10 Matinales **9.00** Feuilleton musical. Serge Prokofiev: Voyage en URSS **9.30** Les mémoires de la musique. Le poème symphonique **10.30** Classique **11.30** Domaine parlé **12.05** Carnet de notes **13.00** Musiciens suisses.. Gros plan: Jakob Hefti, corniste **15.30** Concert. Jean-François Heisser, pianiste: Beethoven **17.05** Carré d'arts. Nancy Ypsilantis **18.00** JazzZ **19.00** Empreintes musicales. Jack Brymer, clarinettiste **20.05** Archipel, musiques d'aujourd'hui, Genève **22.30** Journal de nuit **22.40** Lune de papier **23.00** Les mémoires de la musique **0.05** Programme de nuit

FM France Musique

7.02 Musique matin **9.05** Mille et une notes. Un Tchèque à Paris: Bohuslav Martinu **9.30** Le temps des musiciens. Hanns Eisler **12.00** Jazz midi **12.36** Micro. **14.00** Les après-midi de France Musique. Autour de la reine Elizabeth I **16.30** Sac à malices **17.00** Musique, on tourne **18.36** Scène ouverte **19.35** Prélude **20.30** Concert. M. Fischer, orgue; Chœur de Radio France: Martinu, Eben, Kodaly **22.30** Musique pluriel **23.07** Les greniers de la mémoire

Suisse alémanique

6.00 Morgenjournal/Sport **6.30** Meteo **6.40** Zum neuen Tag **7.00** Morgenjournal/Sport **7.20** Presseschau **7.30** Meteo **7.52** Regionaljournal **7.55** Ersatzwahl in den Bundesrat **9.00** Memo. Gratulationen **10.00** Etcetera **10.10** Schlagerbarometer **11.10** Ratgeber **11.45** KinderClub **12.03** Regionaljournal **12.22** Meteo **12.30** Rendezvous/ Mittagsinfo **13.30** MittagsHits **14.00** Siesta **14.05** Familienrat **15.05** Songs, Lieder, Chansons **16.00** Welle 1 **16.30** Jetzt oder nie **17.10** Sportstudio **17.30** Regionaljournal **18.00** Echo der Zeit. Abendinfo **18.45** Sport **18.50** Schweizer Musizieren - Swiss Music Parade '98 **19.30** SiggSaggSugg **20.00** Merstrample **22.00** A la Carte **23.00** Bestseller auf dem Plattenteller **0.00** Nachtclub.

Radio della Svizzera Italiana

6.00 Primo mattino. **7.00, 8.00** Il radiogiornale **9.05** Millevoci. **9.45** Intrattenimento musicale **11.05** Millevoci. **12.00** L'informazione di mezzogiorno **13.00** Quelli della uno **13.30** L'uovo quadrato **15.15** Gioco **17.00** Prima di sera **17.36** Tempi supplementari **18.00** L'informazione della sera. Cronache regionali **18.30** Il Radiogiornale. Sport **19.00** La Mongolfiera **19.55** Buonanotte bambini **20.02** Galassia '60 **21.00** Il suono della luna. **21.03** Solo musica italiana **22.03** Lotto; Juke-box **22.30** Millevoci nella notte **0.05** Generazioni.

Ne perdez pas la moitié de votre puissance?

L'affinité ROC de 238 : Un lectorat solide comme le roc dans le mauvais temps.

ROMANDIE COMBI

ROC around the clock

PUBLICITAS, place du Marché, 2302 La Chaux-de-Fonds, tél. 032/911 24 10, fax 032/968 48 63

RENZEN & PARTNER

132-24119/ROC

TSR

7.30 Election au Conseil fédéral *6314614* **8.10** Les craquantes *5916411* **8.35** Top models *2713904* **9.00** Long métrage. A définir *8439492* **10.35** Les feux de l'amour *3509879* **11.25** Notre belle famille *3917332* **11.45** Paradise Beach *7258850*

12.10 Vaud / Neuchâtel / Genève région *6248256*
12.30 TJ-Midi *405324*
13.00 Zig Zag café *309558*
13.55 L'as de la crime *2183614*
14.45 Odyssées *2992891*
New York, l'Amérique coloniale
15.40 L.A. Heat *3917782*
Quand la télévision s'en mêle
16.30 Inspecteur Derrick *8130188*
17.35 Loïs et Clark *5948695*
Dix secondes d'éternité
18.25 Top models *8946492*
18.50 TJ-Titres *167237*
TJ-Régions
19.10 Tout sport *631898*
19.20 Suisse puzzle *271430*
Banco Jass
19.30 TJ-Soir *147879*

20.20
Imposteur(s) *7732850*
Film de Gérard Louvin, avec Marc Jolivet

Un ancien magicien dirige un cabaret en vue qui s'apprête à rouvrir ses portes avec une nouvelle revue. Mais un événement va venir bouleverser le programme...

21.59 Loterie à numéros *401725527*
22.00 Piège en haute mer *508140*
Film de Andrew Davis
Un ancien de la CIA s'empare d'un navire de guerre, avec l'aide du second
23.45 Mémoire vivante
2 CV l'amour toujours *363459*
0.35 Vive le cinéma! *3411812*
0.50 Soir Dernière *6049367*
1.10 TSR-Dialogue *2473725*

TSR

7.00 Euronews *38150817* **8.00** Quel temps fait-il? *38154633* **9.00** Euronews *78770072* **9.30** Vive le cinéma (R) *23482324* **9.45** NZZ Format (R) *53466091* **10.20** A bon entendeur *87517256* **10.50** Vive le cinéma (R) *99265850* **11.05** NZZ Format (R) *92025985* **11.35** Quel temps fait-il? *63633275* **12.15** Euronews *57509879* **12.30** L'anglais avec Victor *49699362*

13.00 Quel temps fait-il? *65065481*
13.35 NZZ Format (R) *27707817*
14.05 Pince-moi, j'hallucine *70044904*
14.45 Félix le chat *76081701*
15.15 Les P'tits Schtroumpfs *13341904*
16.30 Bus et compagnie *10293508*
17.30 Bus et compagnie (R) *68393275*
18.00 Fais ta valise! *17847614*
18.20 Suisse Puzzle (R)
Les solutions *33833169*
18.35 VD / NE / GE régions *97815922*
19.00 Il était une fois... les Amériques
L'époque des conquistadors *54183782*
19.25 Les français avec Victor *52707324*
20.00 Algérie Espoir *70051904*

20.05
Le fils de l'amertume *38115053*
Pièce de Slimane Benaïssa

Les trajectoires parallèles d'un jeune intégriste sans avenir et d'un journaliste pétri de valeurs républicaines

21.50 Débat sur l'Algérie *47658986*
22.28 Tirage du Loto *387278306*
22.30 Soir Dernière *28740343*
23.00 Tout sport *95226850*
23.05 Santé *78565053*
Les narcoses; Le cancer de la prostate; L'autisme
23.55 Zig Zag café *62463169*
0.40 Fais ta valise! (R) *57036102*
0.45 Suisse Puzzle (R) *57028183*
0.50 VD / NE / GE régions *14838102*
1.00 Textvision *80170183*

TF1 France 1

6.15 Le miel et les abeilles *81785237* **6.43** TF1 info/Météo *386908701* **6.55** Salut les toons *79717275* **8.15** Jeunesse *26299898* **11.05** Cas de divorce *84602695* **11.40** Une famille en or *84622459*

12.15 Le juste prix *91524782*
12.50 A vrai dire *25999053*
13.00 Le journal/ Météo *28389188*
13.45 Les feux de l'amour *11199850*
14.35 Les vacances de l'amour *13111275*
15.35 Contre vents et marées *87622362*
Sarah
16.30 Cinq sur 5! *23456695*
Jamais sans Carlos
17.25 Sydney Police *90441121*
18.20 Touché, gagné! *99899633*
19.00 Le Bigdil *20308072*
19.50 Météo *46031614*
20.00 Le journal/Les courses/Météo *91468614*

20.55
Combien ça coûte? *11470695*

Les premiers jours des gagnants du Loto; Jeux et paris clandestins; Propriétaires de chevaux de course; Excursion en casino; Mots croisés; Le cartilage des requins

23.10 52 sue la Une
Les marchands de sueur *69017237*

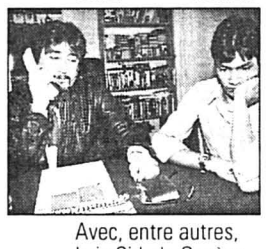

Avec, entre autres, Luis Cid, de Genève

0.15 Minuit sport *28377305*

0.45 TF1 nuit *29634522* **0.55** Cas de divorce *76898454* **1.25** TF1 nuit *29653657* **1.35** Très chasse *87991270* **2.30** Histoires naturelles *68742763* **3.25** Reportages *46489812* **3.50** Histoires naturelles *67748947* **4.20** Histoires naturelles *29731639* **4.50** Musique *91600657* **5.00** Histoires naturelles *22805893* **5.50** Les garçons de la plage *79729454*

2 France 2

6.30 Télématin *20318343* **8.35** Amoureusement vôtre *21854879* **9.05** Amour, gloire et beauté *74067275* **9.30** La planète de Donkey Kong *66585966* **10.50** Un livre, des livres *30993782* **10.55** Flash-info *30992053* **11.00** Motus *16550850* **11.40** Les Z'amours *84613701* **12.15** 1000 enfants vers l'an 2000 *44462852*

12.20 Pyramide *91529237*
12.55 Météo/Journal *35821530*
13.45 Un livre, des livres *36288188*
13.50 Le Renard *23847614*
14.55 L'enquêteur *13199053*
15.55 La chance aux chansons *87600140*
16.50 Des chiffres et des lettres *58231614*
17.25 Sauvés par le gong *19516072*
17.45 Un livre des livres *53631898*
17.50 Hartley Cœurs à vif *33935966*
18.45 Qui est qui? *27818966*
19.20 1000 enfants vers l'an 2000 *53038053*
19.25 C'est l'heure *70919614*
19.45 Loto/Météo *55627701*
20.00 Journal/A cheval *91465527*
20.50 Tirage du loto *32198898*

20.55
L'instit *81961459*
Le chemin des étoiles

La difficile réinsertion d'une femme qui a retrouvé son fils, laissé à la Ddass, après deux ans passés en prison

22.35 La vie à l'endroit
Justice, mode d'emploi *78434701*
0.10 Le journal/Météo *72673183*

0.25 Le Cercle du cinéma *19873589* **1.50** C'est l'heure *22717638* **2.15** Emissions religieuses *87918947* **3.10** Transantarctica *61272522* **3.25** 24 heures d'info *94691183* **3.40** Rome, ville impériale *74511454* **3.50** Caroline et ses amis *67746589* **4.20** Michel Vaillant *13082589* **4.40** Outremers *84486102* **5.40** La Chance aux chansons *15076367*

3 France 3

6.00 Euronews *72120430* **6.30** Magazine olympique *72105121* **7.00** Le réveil des Babalous *20414898* **8.00** Les Minikeums *34544546* **11.35** A table *24885904*

12.00 Le 12/13 *31715169*
13.32 Keno *292873121*
13.35 Parole d'Expert! *58041879*
14.00 Va savoir *27380492*
Ariège
15.10 Les brigades du Tigre *62220508*
L'homme à la casquette
16.10 Saga-Cités *63490817*
16.40 Minikeums *31130409*
17.45 C'est pas sorcier *85652091*
18.20 Questions pour un champion *98571169*
18.50 Un livre, un jour *37797879*
18.55 Le 19/20 *22978985*
20.05 Fa si la chanter *99441072*
20.30 Tout le sport *80857072*
20.40 Consomag *32189140*

20.45
France Europe Express *60091986*
Magazine politique européen présenté par Christine Ockrent

Tony Blair, les Anglais et nous

22.35 Titres Soir 3 *15590140*
22.40 Spécial régionales *46672879*
23.30 Météo/Soir 3 *38647701*
23.55 Un siècle d'écrivains *34607237*
Truman Capote

0.40 Cinéma étoiles. *96383251* **1.05** Vivre avec... Femme et sida *76799183* **1.20** Musique graffiti *47658015*

5 La Cinquième

6.25 Langue: espagnol *67141427* **6.45** Emissions pour la jeunesse *55565072* **7.45** Cellulo *46972966* **8.15** La tête à Toto *27396527* **8.45** T.A.F. *27377492* **9.15** Net plus ultra *61250343* **9.45** Mon animal et moi *10091275* **10.00** Jeunes marins reporters (10/24) *26834256* **10.15** Le journal de la terre *10081898* **10.30** Caméra graffiti *46593558* **10.55** Poética *79549121* **11.00** Le grand conservatoire *29268324* **11.30** Va savoir *29261411* **12.00** L'odyssée d'une hirondelle *29262140* **12.30** Le rendez-vous *70904169* **13.15** Le journal de la santé. *89832879* **13.30** Jeu *96266275* **14.00** D'ici et d'ailleurs *10750527* **15.05** L'école *22738053* **16.00** L'étoffe des ados *96247140* **16.30** T.A.F. *35331121* **17.00** Cellulo *35332850* **17.30** 100% question *35342237* **18.00** Le cinéma des effets spéciaux *35343966* **18.30** La confrérie des chacals *35351985*

Arte

19.00 Au nom de la loi *155782*
19.30 71/2 *154053*
20.00 La faune des îles Salomon (2/2) *151966*
20.30 Journal *783169*

20.45
Les mercredis de l'histoire
Les complices de Hitler (5/6)
Freisler, le juge-bourreau

Le nom de Roland Freisler, président du Tribunal du peuple, est associé au dévoiement de la justice sous le Troisière Reich. Ce fut un spécialiste du simulacre de procès *6666343*

21.40 Les 100 photos du siècle *1534256*
Commentées par leurs auteurs
21.45 Musica: Nicolas le riche *9599898*
Danseur étoile
23.25 Profil: Réflexion de fin de siècle *4321362*
Helmut Schmidt s'entretient avec Helmut Kohl
0.25 La Lucarne *1318657*
The Six O'Clock News
2.10 Mangas au Japon
Documentaire *9072305*

6 M 6

8.00 M6 express *29213782* **8.05** Boulevard des clips *90279481* **9.00** M6 express *80920782* **9.30** Boulevard des clips *80930169* **10.00** M6 express *31324099* **10.05** Boulevard des clips *72594850* **10.55** M6 express *15203459* **11.05** Drôles de dames *87595850* **11.55** M6 express *85464237* **12.05** Cosby show *95444121*

12.35 Ma sorcière bien-aimée *95467072*
Cendrillon aux grands pieds
13.05 M6 Kid *16423275*
Le karting
16.25 Fan quiz *64225362*
17.00 Des clips et des bulles *36972879*
17.20 Fan de *71658850*
17.55 Les nouvelles aventures de Robin des Bois
Les sorcières de l'abbaye *40908904*
18.55 Loïs et Clark
Blackout sur Metropolis *39390256*
19.50 Les mots d'Eric et Ramzy *68110362*
19.54 6 minutes, météo *421246102*
20.10 Une nounou d'enfer *97946140*
Pour l'amour du théâtre
20.40 Elément terre *98240850*

20.55
Invasion *57454324*
Téléfilm d'Armand Mastroianni, avec Luke Perry

Un homme ramasse une étrange pierre, qu'il croit être une météorite, près de sa voiture. Aussitôt il est pris d'une violente fièvre qui nécessite son hospitalisation. Peu après, de dramatiques phénomènes frappent tous ceux qui sont en contact avec le caillou et tous ceux qui en ramassent de semblables

0.05 Secrets de femmes. 59744893 **0.40** Sexy zap 39410980 **1.10** Boulevard des clips 30796251 **2.10** Des clips et des bulles 72333102 **2.25** Fréquenstar 75236386 **3.05** Fan de 78959657 **3.30** Fleetwood Mac 36435589 **5.15** E=M6 81894015 **5.40** Les piégeurs du mardi 39971893 **6.25** Boulevard des clips 63003589 **8.00** Fin.

TV 5 Europe

6.00 TV5 Minutes *51956904* **6.05** Fa Si La Chanter *66230879* **6.30** Télématin *32868237* **8.05** Journal canadien *27390343* **8.35** Questions pour un champion *27388508* **9.05** Viva *50848072* **10.05** Courants d'Art *14205985* **10.30** Sindbad *29267695* **11.00** TV5 *26839701* **11.05** Jeu de société *68000492* **11.30** Le jeu des dictionnaires *29261411* **12.00** TV5 *56638188* **12.05** Paris Lumières *42928904* **12.33** Journal France 3 *396262459* **13.00** D'un monde à l'autre *53069527* **15.00** Lobby *45241188* **16.00** Journal *17835053* **16.15** Pyramide *37004362* **16.45** Bus et compagnie *73867633* **17.30** TV5 *97130508* **17.35** Fa Si La Chanter *58057275* **18.00** Questions pour un champion *35343966* **18.30** Journal *35351985* **19.00** Paris Lumières *83431343* **19.25** Météo *39831053* **19.30** Journal suisse *30144940* **20.00** Savoir plus. Magazine *72825527* **21.00** Faits divers *52902121* **21.55** Météo *56358459* **22.00** Journal France 2 *58886850* **22.35** Premières loges. Georges et Margaret. Comédie *99175817* **0.30** Journal Soir 3 *33518744* **1.00** Journal belge *33519473* **1.30** Université *54502454* **3.30**. Rediffusions *44980744*

Eurosport

8.30 Snowboard *995256* **9.00** Ski de fond. Coupe du monde à Lahti *837237* **10.00** Biathlon: championnats du monde *831053* **11.00** Saut à skis. Coupe du monde à Lahti *417237* **12.30** Luge sur piste naturelle *465430* **13.00** Snowboard en Suède: slalom géant *360546* **14.00** Equitation: Coupe du monde de saut d'obstacles à Paris-Bercy *364362* **15.00** Tennis: Tournoi d'Indian Wells, 2e jour. *877695* **16.30** ATP Tour magazine *836904* **17.00** Sport de force *700140* **18.00** Speedworld *310099* **20.00** Bowling: Golden Tour à Francfort *531072* **21.00** Tennis: Tournoi d'Indian Wells, 3e jour *52095546* **0.30** Speedworld *3023522*

ShowView: mode d'emploi

Une fois les indicatifs des canaux ShowView introduits dans votre vidéo (voir ci-dessous), il vous suffira de taper le code ShowView accolé à l'émission que vous souhaitez enregistrer pour programmer votre vidéo. Pour plus d'informations, prenez contact avec le spécialiste qui vous a vendu votre appareil.

ShowView™, Copyright (1997) Gemstar Development Corporation

Canal +

7.00 ABC News *29207121* **7.25** Le prince d'Atlantis *69111275* **7.50** Les graffitos *60108169* **8.00** Scaredy cat *29223169* **8.10** Tom tom tom cat *48375546* **8.15** **8.15** Ça cartoon **9.00** Les cent cavaliers. Film *60636053* **10.25** Info *27384053* **10.30** Les créatures du sable. Doc *23473140* **10.55** ED. Film *48515188* **12.30** Tout va bien *18541275* **13.05** Revue de pub *31881237* **13.35** Décode pas Bunny *99221343* **14.25** C+ Cléo *96473492* **16.30** Les Simpson *70343275* **16.50** D'or et de safran. Film *71945237* **18.30** Nulle part ailleurs *34020169* **20.30** Le journal du cinéma *86763411* **21.00** Les hommes de l'ombre. Film *45109463* **22.45** Cross de Bercy *13877411* **23.30** Info *45888102* **23.35** Amores que matan. Film *65451508* **1.05** Saraka Bô. Film *71818909* **2.35** Eastwood par Eastwood. Doc *42119454* **3.55** Honkytonk man. Film *19192454* **5.55** Surprises *79465831* **6.15** Les repentis *51048270*

RTL 9

Pas d'émission le matin
12.00 La Vie de famille Walker Texas Ranger *98713074* **13.10** Rire express *65382898* **13.20** Derrick *97960546* **14.25** Airport unité spéciale *98099966* **15.15** Flipper *14293701* **16.00** Happy Days *38490343* **16.25** Cap danger: compétition amicale *88457324* **17.00** Mister T *81605121* **17.25** La Saga des McGregor *34960275* **18.15** Top Models *56091430* **18.40** Walker Texas Ranger: cet homme est innocent *59528508* **19.25** Dingue de toi *34383879* **19.55** La Vie de famille: Souvenir de famille *30160985* **20.20** Rire express *12666633* **20.30** Des voix dans la nuit. Téléfilm d'Arthur Seldelman *29140701* **22.10** Rire express *14049985* **22.30** Ciné express *80810140* **22.40** Coup de torchon. Film de Bertrand Tavernier avec Philippe Noiret *83631695* **0.50** Premier de cordée. Film de Louis Daquin avec André Le Gall *84046305* **2.25** Derrick *33874725* **3.25** Le Renard *92966947*

Monte Carlo

9.30 Récré Kids *67167430* **10.35** Football mondial *71117430* **11.10** Pistou *86326643* **11.35** Le Grand Chaparral: la plume de l'aigle *64921879* **12.30** Récré Kids *20631879* **13.35** E.N.G.: Un ami dans le besoin (2/2) *73305546* **14.20** Privée de choc *80591188* **15.10** Le Cavalier solitaire *68847053* **16.05** Planète animale: Gang de babouins au Kenya *96931527* **17.00** NBA Action *52216492* **17.25** Davey des grands chemins. Film de John Huston avec John Hurt *89102091* **19.05** Flash infos *76732633* **19.30** Maguy: Infarctus et coutumes *28746527* **20.00** Major Dad *70046072* **20.25** Marseille sur monde *52464527* **20.35** Novacek. Souvenir d'Anvers. Téléfilm avec Patrick Catalifo *82360169* **22.15** H20 *16779121* **22.40** Le gang de l'oiseau d'or. Film de Sam Wanamaker avec Yul Brynner *53916527* **0.30** Le Club *51009378*

Planète

7.05 Lonely Planet *12468343* **7.55** Nautilus (3/5): Chasseurs et chassés *12476362* **8.45** Papapapa *41656324* **9.15** Au pays de l'aigle (3/8) *15007966* **10.05** Naître «... des histoires banales mais belles...» *12249362* **10.55** L'homme technologique *79162237* **11.50** Inès, ma sœur *70628614* **12.50** Enquêtes médico-légales (2/13) *59614701* **13.15** Dix secondes qui ébranlèrent le monde *42842140* **14.05** Entracte au château de Prague *22393530* **15.00** Colorado: la fin d'un paradis sauvage *93618053* **15.50** Les nouveaux explorateurs: cerveau, pour en finir avec les tumeurs *88129324* **16.50** Une terre, des hommes (2/3) *58002782* **17.15** Délits flagrants *22220463* **19.05** La Machine mode *63102530* **20.35** Nappe blanche sur misère noire *25157237* **21.05** L'histoire des porte-avions américains *28654169* **21.30** Le retour *24136324* **22.20** La république des maires *60218782* **23.15** Anando Gopal Das baul, le mendiant céleste *34504904* **23.40** Thomas Jefferson (2/2) *59858527*

SF 1

9.00 Filme für eine Welt **10.00** Der Denver-Clan **10.45** Hotel Paradies **11.35** Delikatessen aus... **11.45** Alle unter einem Dach **12.10** Blockbusters **12.35** minigame-midiTAF **13.00** Tagesschau **13.10** midiTAF- Bazar **13.30** Lindenstrasse **14.00** Big boy. Spielfilm **15.35** Forstinspektor Buchholz **16.30** TAFlife **17.15** Rupert **17.40** Gutenacht-Geschichte **17.50** Tagesschau **17.55** Der Bergdoktor **18.50** Telesguard **19.00** Schweiz aktuell **19.30** Tagesschau-Meteo **20.00** Immer im Einsatz - Die Notärztin **20.50** Rundschau **21.40** Ziehung des Schweizer, Zahlenlottos **21.50** 10 vor 10 **22.20** Ventil **22.55** Kino Bar **23.25** Justiz. Spielfilm **1.10** Nachtbulletin/Meteo

TSI

7.00 Euronews **11.05** Textvision **11.10** Wandin Valley **12.00** I Robinson **12.30** Telegiornale-Meteo **12.45** Amici miei/La scelta pilotata **13.15** Roseanne **13.40** Nel salotto di Amici miei **13.50** Maria **14.30** Nel salotto di Amici miei **14.35** Alf **15.00** Nel salotto di Amici miei **15.35** Ricordi **16.10** Nel salotto di Amici miei **16.35** Le avventure di Cip e Ciop **17.00** Nel salotto di Amici miei **17.10** Gli amici di papà **17.35** Nel salotto di Amici miei **17.45** Blossom **18.10** Saluti dal salotto di Amici miei **18.15** Telegiornale **18.20** La sfinge **19.00** Il Quotidiano **20.00** Telegiornale-Meteo **20.40** Billy Bathgate. Film **22.25** Lotto **22.30** Telegiornale **22.45** Passaggio a livello **23.00** Grandi crimini e processi del XX secolo **23.25** Montreux Jazz Festival 97 **23.55** Telegionale **0.00** Textvision

ARD

9.03 Verbotene Liebe **9.27** Marienhof **9.52** Wetterschau **10.03** Wunder der Erde **10.50** Zauberhafte Heimat **11.35** Länderzeit **12.00** Heute mittag **12.15** Buffet **13.00** Mittagsmagazin **14.03** Wunschbox **15.00** Tagesschau **15.15** Abenteuer Wildnis **16.00** Fliege **17.00** Tagesschau **17.15** Brisant **17.43** Regionalinfos **17.55** Verbotene Liebe **18.25** Marienhof **18.55** Nicht von schlechten Eltern **19.52** Das Wetter **20.00** Tagesschau **20.15** Schmetterlingsgefühle. Film **21.45** Hab Schumi im Herzen **22.30** Tagesthemen **23.00** Stalin gegen Hitler **0.15** Nachtmagazin **0.35** Unsterblicher Walzer **2.10** Wiederholungen **2.30** Fliege **3.30** Bahnfahrt **3.45** Hab Schumi im Herzen **4.30** Ratgeber: Mode

ZDF

8.45 Ski alpin **10.35** Info **11.00** Heute **11.04** Heute Leute **11.15** Ski Alpin **12.30** Drehscheibe Deutschland **13.00** Mittagsmagazin **14.00** Gesundheit **14.15** Expedition **15.00** Heute **15.05** Hotel Paradies **16.00** Sketchbonbons **17.00** Heute/Sport **17.15** Hallo Deutschland **17.45** Leute heute **17.55** Soko 5113 **18.45** Lotto **19.00** Heute/Wetter **19.25** Fussball: Borussia Dortmund/FC Barcelona **22.00** Heute Journal **22.30** Die Kinder des Korans **23.00** Der Alte **0.00** Heute nacht **0.15** Nachtstudio **1.15** Schlingen der Angst. Psychothriller **2.45** Wiederholungen

SWF

9.15 Schulfernsehen **9.30** Sprachkurs **10.00** Schulfernsehen **11.00** Fliege **12.15** Ratgeber: Reise **12.45** Kulturland **13.15** Infomarkt-Marktinfo **14.00** Teleglobus **14.30** Schulfernsehen **15.00** Treffpunkt Rheinland-Pfalz **15.35** Kleinstadtbahnhof **16.00** Ratgeberzeit **17.00** Geheimnisvolle Welt **17.30** Sesamstrasse **18.00** Oiski! Poiski! **18.25** Unser Sandmännchen **18.35** Hallo, wie geht's **18.50** Exklusiv **19.20** Regional **20.00** Tagesschau **20.15** Länder-Mensche-Abenteuer **21.00** Nachrichten **21.20** Schlaglicht **21.50** Landesgeschichte(n) **22.20** Bergmanns Art **23.05** Dichterclub **0.05** Der elektrische Reiter. Drama

RTL D

6.00 Punkt 6 **6.30** Guten Morgen Deutschland **7.00** Punkt 7 **7.35** Unter uns **8.15** Gute Zeiten, schlechte Zeiten **8.50** Ellen **9.20** Springfield Story **10.05** Reich und Schön **10.35** Sunset Beach **11.30** Familien Duell **12.00** Punkt 12 **12.30** Magnum **13.30** Hör'mal wer da hämmert **14.00** Bärbel Schäfer **15.00** Ilona Christen **16.00** Hans Meiser **17.00** Jeopardy! **17.30** Unter uns **18.00** Guten Abend **18.30** Exclusiv **18.45** Aktuell **19.10** Explosiv **19.40** Gute Zeiten, schlechte Zeiten **20.15** Dr. Monika Lindt **22.05** stern TV **0.00** Nachtjournal **0.30** Ellen **1.00** Love & War **1.30** Hör'mal, wer da hämmert! **2.00** Magnum **2.50** Nachtjournal **3.20** Hans Meiser **4.10** Ilona Christen **5.00** Bärbel Schäfer

Cartoon

6.00-22.00 Dessins animés

TNT

22.00 T Bone'n'weasel. Avec Gregory Hines (1992 - V.F.) **0.00** Horn le trafiquant. Avec Harry Carey (1930) **2.15** Coups de feu dans la sierra. De Sam Pekinpah (1962 - V.F.) **4.20** T Bone'n'weasel

RAI 1

6.00 Euronews **6.30** Tg 1 **6.45** Unomattina **7.35** Tg 1 - Economia **8.30** Tg 1 - Flash **9.35** Sarah Bernhardt - La più grande attrice di tutti i tempi. Film **11.20** Verdemattina **11.30** Tg 1 da Napoli **12.30** Tg 1 - Flash **12.35** La signora in giallo **13.30** Telegiornale / Tg 1 - Economia **14.05** Cara Giovanna **15.50** Solletico **17.50** Oggi al Parlamento **18.00** Tg 1 **18.10** Primadituttо **18.45** Colorado **20.00** Tg 1/Sport **20.35** Il fatto **20.40** Calcio. Coppa italia: Lazio-Juventus **22.40** Tg 1 **22.45** Porta a porta **0.15** Tg 1 **0.40** Agenda - Zodiaco **0.45** Educational **1.15** Sottovoce **1.30** La notte per voi. Attenti a quei tre **2.05** Dalle parole ai fatti **2.20** Acqua in bocca. Film **3.50** O sole mio vedi Napoli **4.10** Caterina Caselli e Peppino Di Capri **4.35** Sigla giallo di notte

RAI 2

7.00 Go cart mattina **7.30** Tom e Jerry Kids **8.50** Lassie **9.10** Io scrivo, tu scrivi **9.40** Quando si ama **10.00** Santa Barbara **10.45** Racconti di vita **11.00** Tg 2 - Medicina **11.15** Tg 2 - Mattina **11.30** Anteprima «I Fatti vostri» **12.00** I Fatti vostri **13.00** Tg 2 - Giorno **13.30** Tg 2 - Costume e società **13.45** Tg 2 - Salute **14.00** Ci vediamo in TV **16.15** Tg 2 - Flash **16.30** La cronaca in diretta **17.15** Tg 2 - Flash **18.20** TgS - Sportsera **18.40** In viaggio con Serena variabile **19.05** J.a.g. avvocati in divisa **19.55** Tom & Jerry **20.30** Tg 2 **20.50** Rex. Morte di un studente; Nel regno del mistero. Telefilm **22.35** Estrazioni del lotto **22.40** Passioni **23.30** Tg 2 notte **0.00** Neon libri **0.05** Oggi al Parlamento **0.20** Notte sport **0.35** Io scrivo, tu scrivi **1.00** Il figlio di Robin Hood. Film **2.15** La notte per voi. Mi ritorni in mente replay **2.50** Diplomi universitari a distanza

Cinque

6.00 Tg 5 - Prima pagina **8.00** Tg 5 - Mattina **8.45** Vivere bene benessere **9.45** Maurizio Costanzo Show **11.30** Signore mie **13.00** Tg 5 **13.30** Sgarbi quotidiani **13.45** Beautiful **14.15** Uomini e donne **15.40** Vivere bene salute **16.15** Ciao Dottore! **17.15** Verissimo **18.35** Tira & molla **20.00** Tg 5 **20.30** Striscia la notizia **21.00** Giustizia per un figlio. Telefilm **23.00** Le storie di verissimo **23.20** Maurizio Costanzo Show **1.00** Tg 5 **1.30** Striscia la notizia **1.45** Voci nella notte **2.45** Tg 5 **3.15** Missione impossibile **4.15** Belle e pericolose **5.15** Bollicine **5.30** Tg 5

RTVE

8.20 Empléate a fondo **9.10** Los desayunos de TVE **10.00** La aventura del saber **11.00** La botica de la abuela **11.30** Saber vivir **12.30** Asi son las cosas **13.30** Noticias **14.00** Plaza Mayor **14.30** Corazón de invierno **15.00** Telediario **15.50** Esmeralda **17.00** Saber y ganar **17.30** Plaza Mayor **18.00** Noticias **18.30** España en el corazón **19.00** Digan lo que digan **20.00** Gente **21.00** Telediario **21.50** Cita con la tele **22.15** Cine **23.30** La noche abierta **0.45** Delirios de amor **1.15** Telediario **2.00** Negro sobre blanco **3.00** Saber vivir **3.45** Asi son las cosas **4.30** Corazón de invierno

RTP

7.45 A Companhia dos Animais **8.15** Made in Portugal **9.15** Super Bébés **9.45** Contra Informação **10.00** Júnior **10.30** Roseira Brava **11.45** Notícias **12.00** Praça da Alegria **14.00** Jornal da Tarde **14.45** Consultório - Justiça **15.30** Primeiro Amor **17.00** Jornal da Tarde **17.30** Falatório **18.30** Júnior **19.15** Sem Limites **19.45** Rotações **20.15** A Grande Aposta **20.55** Expo 98 **21.00** Telejornal **21.45** Contra Informação **21.55** Financial Times **22.00** Café Lisboa **23.30** Remate **23.45** Acontece **0.00** Não Há Duas Sen Três **0.30** Terra Nostra **1.00** Rotações **1.30** Praça da Alegria **3.15** A Grande Aposta **4.00** 24 Horas **4.30** Expo 98 **4.35** Contra Informação **4.40** Financial Times **4.45** País País

Canal Alpha +

8.00-12.00 Journal régional de la semaine en boucle **19.00, 19.12, 19.24, 19.44, 20.30, 20.50, 21.30, 21.50** Journal régional **19.36, 20.42, 21.42** Neuchâtel région **19.57** La Minute Fitness: aquagym **20.01, 22.30** Cuisine de nos chefs: Aumônière de langoustine aux piments **20.13, 22.42** Sport pour tous: Natation (2): nage à battements alternatifs **21.00, 22.00, 23.00** Découverte de la Bible: Le message chrétien, peut-on s'y fier? (3)

CODES SHOWVIEW

TSR 1	**016**
TSR 2	**052**
TF1	**093**
France 2	**094**
France 3	**095**
M6	**159**
La Cinquième	**055**
Arte	**010**
TV 5 Europe	**133**
Canal +	**158**
RTL 9	**057**
TMC	**050**
Eurosport	**107**
Planète	**060**

URGENCES

POLICE ET AMBULANCE: 117.
FEU: 118.
INTOXICATION: 01 251 51 51.
LA MAIN TENDUE: 143.
VIOLENCES: Centre de consultations LAVI - aide aux victimes. 889 66 49 ou 919 66 52 ou La Main Tendue (143) ou la police (117).
LA CHAUX-DE-FONDS. Pharmacie de service: Espace-Santé pharmacie Coop, Espacité 5, jusqu'à 19h30 (en dehors de ces heures, 913 10 17). Permanence médicale, dentaire et ophtalmologique: 913 10 17. Hôpital: 967 21 11. Clinique Lanixa: 910 04 00. Permanence gynécologique: 913 10 17.
LE LOCLE. Pharmacie de service: Mariotti, jusqu'à 20h (en dehors de ces heures, 931 10 17). Permanence médicale et dentaire: 117 ou hôpital 933 61 11.
JURA BERNOIS.
CORGÉMONT. Médecin: Dr Ennio Salomoni 489 17 66 ou Dr de Watteville 489 11 67.
COURTELARY. Médecin: Dr Bernacki-Dzewiecka, 944 11 42 ou Dr Ruchonnet 944 10 10.
SAINT-IMIER. Pharmacie de service: renseignements au 111. Médecin de service: 079 240 55 45 (24h/24h). Urgence et ambulance: 942 23 60. Hôpital: 942 24 22.
SONCEBOZ. Médecin: Dr Ivano Salomoni, 489 24 24.
TRAMELAN. Pharmacie: Schneeberger, 487 42 48 ou von der Weid, 487 40 30. Médecin: Dr Graden, 487 51 51, Dr Meyer 487 40 28 ou Dr Geering, 487 45 45.
JURA - LES BREULEUX. Médecin: Dr Tettamanti 957 17 54.
LE NOIRMONT. Pharmacie: Saint-Hubert, 953 12 01. Médecin: Dr Bosson, 953 15 15.
SAIGNELÉGIER. Pharmacie: des Franches-Montagnes, 951 12 03. Médecin: Dr Rossel 951 12 84, Dr Meyrat, 951 22 33, Dr Anker 951 22 88 ou Dr Kovats, 951 15 50. Ambulance: 951 22 44. Hôpital: 951 13 01.
NEUCHÂTEL. Pharmacie de service: Rosière, rue des Parcs, 8-20h (en dehors de ces heures, la police renseigne au 722 22 22). Permanence médicale, dentaire et ophtalmologique: 722 22 22. Hôpitaux: Cadolles 722 91 11, Pourtalès 727 11 11, Providence 720 31 11.
DISTRICT DE BOUDRY. Pharmacie de garde: pour les urgences et l'ouverture de la pharmacie de garde, veuillez composer le numéro de la permanence médicale Air-Call qui vous renseignera au 021 623 01 81, les dimanches et jours fériés, la pharmacie de garde est ouverte de 11h à 12h et de 18h à 18h30. Médecin de garde de la Basse-Areuse: 842 17 42. Médecin de garde de la Côte neuchâteloise: 730 16 30. Médecin de garde région Bevaix-Béroche: 835 14 35. Hôpital de la Béroche: 835 11 27.
ENTRE-DEUX-LACS. Pharmacie du Landeron 752 35 35 (le soir uniquement sur appel téléphonique). Permanence médicale: votre médecin habituel.
DISTRICT DU VAL-DE-RUZ. Médecin de garde en semaine: de lundi à samedi de 18h à 8h, Cabinet groupe, Fontainemelon, 853 49 53. Pharmacie de service: la police renseigne au 888 90 00. Permanence médicale et dentaire: votre médecin habituel ou hôpital de Landeyeux 853 34 44.
DISTRICT DU VAL-DE-TRAVERS. Hôpital et maternité: urgences, Couvet 863 25 25. Ambulance 117.
SUD DU LAC.
HAUT ET BAS-VULLY. Médecin de garde: 026 670 32 00. Ambulance: 026 670 25 25.
AVENCHES. Service du feu: 117 ou 026 675 12 21.
VÉTÉRINAIRE DE GARDE: le téléphone de votre vétérinaire renseigne.
Toutes les autres informations pratiques, non ponctuelles, sont publiées au début de chaque mois (sur une page à conserver)

AUJOURD'HUI

LA CHAUX-DE-FONDS
Bibliothèque des Jeunes (Président-Wilson 32): de 16h à 17h, «Cendrillon et autres contes de pied», par la Louvrée (MDA), pour les enfants de 6 à 11 ans.
Théâtre: 20h30, «Le Faucon», de Marie Laberge, avec Bernadette Lafont, Jean-Pierre Kalfon et Bruno Subrini.
LE LOCLE
Casino-Théâtre: 20h30, «La Revue», de Cuche et Barbezat.
MONTFAUCON
Salle de spectacles. 20h, «Le vison voyageur», comédie de R. Cooney et J. Chapman.
NEUCHÂTEL
Musée d'histoire naturelle: à 12h30 et 14h15, ciné-nature: «Le temps des naissances», de Michel Strobino.
Bibliomonde: de 15h à 17h, après-midi de contes et de jeux pour enfants autour des personnages, «Rusés du Monde entier» (dans le cadre de Salut l'Etranger).
Aula des Jeunes-Rives: 15h30, «La Suisse et l'Europe: quelles conséquences pour les retraités?», conférence-débat par M. Jakob Kellenberger, secrétaire d'État.
Cinéma des Arcades: à 16h et 20h, «Québec», connaissance du monde.
Temple du Bas: 20h, «Nabucco de Verdi», par l'Orchestre Gymnase-Université et le Chœur des Gymnasiens de Neuchâtel et de La Chaux-de-Fonds.
Conservatoire/salle de spectacles: 20h15, une heure avec Yann Bourquin, trombone, Marc Golta, piano, Paolo Bacchin trompette et Anaïs Clerc, flûte traversière.
Université (av. du 1er Mars): 20h15, «Du microlithe au mégalithe... et au-delà! Les apports principaux de l'investigation systematique du tracé de l'autoroute A5 entre Areuse et Vaumarcus», par M. Beat Arnold.
Théâtre: 20h30, «Une trop bruyante solitude», de Bohumil Hrabal, interprété par René Gouzenne. Mise en scène d'Isabelle Luccioni.
Théâtre du Pommier: 20h30, «Melo», d'Henry Bernstein. Mise en scène Nago Humbert.
VALANGIN
Château: 20h15, «Petites histoires de l'histoire». La révolution racontée par Gil Baillod.
VILLIERS
Maison de commune: 20h, séance du Conseil général.

CINÉMAS

Le programme des films diffusés dans les salles de La Chaux-de-Fonds figure dans la page des programmes TV

NEUCHÂTEL
APOLLO 1, 2, 3 (710 10 33)
VISITEURS II - LES COULOIRS DU TEMPS. 15h-17h45-20h30. Pour tous. 5me semaine. De Jean-Marie Poiré, avec Jean- Reno, Christian Clavier, Muriel Robin.
ANASTASIA. 14h45. Pour tous. 6me semaine. De Don Bluth. Le premier grand dessin animé de la 20th Fox.
POUR LE PIRE ET POUR LE MEILLEUR. 17h30-20h15. Pour tous. 4me semaine. De James L. Brooks, avec Jack Nicholson, Helen Hunt, Greg Kinnear.
AMISTAD. 14h30-20h30. 12 ans. 3me semaine. De Steven Spielberg, avec Morgan Freeman, Anthony Hopkins, Djimon Hounsou.
SALÉ SUCRÉ. 18h (VO st. fr/all.). 16 ans. Cycle «À table!». De Ritwik Kumar Ghatak, avec Rosy Samad, Kabari Choudhury, Rajar Jhi.
BIO (710 10 55)
THE ICE STORM. 15h-20h45 (VO st. fr/all.). 16 ans. Première suisse. De Ang Lee, avec Kevin Kline, Joan Allen, Sigourney Weaver.
THE BOXER. 18h. 12 ans. 2me semaine. De Jim Sheridan, avec Daniel Day-Lewis, Emily Watson, Brian Cox.
PALACE (710 10 66)
SOUVIENS-TOI... L'ÉTÉ DERNIER. 15h-20h45. 12 ans. 3me semaine. De Jim Gillespie, avec Jennifer Love Hewitt, Sarah Michelle Gellar, Ryan Philippe.
ON CONNAÎT LA CHANSON. 18h. Pour tous. 3me semaine. Reprise. De Jean-Pierre Bacri, avec Pierre Arditi, Sabine Azéma, Jean-Pierre Bacri.
REX (710 10 77)
TITANIC. 15h-20h. 12 ans. 10me semaine. De James Camoron, avec Leonardo DiCaprio, Kate Winslet, Billy Zane.
STUDIO (710 10 88)
WILL HUNTING. 15h - (17h45 VO st. fr/all.) - 20h30. 12 ans. 2me semaine. De Gus Van Sant, avec Williams Robin, Matt Damon, Minnie Driver.

BÉVILARD
PALACE
TITANIC. Me-je-ve 20h, sa/di 15h-20h.

LES BREULEUX
LUX
MARIUS ET JEANNETTE. Ve 20h30, sa 20h30, di 20h. De Robert Guédiguian, avec Ariane Ascaride, Gérard Meylan, Jean-Pierre Darroussin.

COUVET
COLISÉE (863 16 66)
HARRY DANS TOUS SES ÉTATS. Me-je 20h30, di 15h. 16 ans.
LE CHACAL. Ve-sa-di 20h30 (di aussi 17h30). 16 ans.

LE NOIRMONT
CINÉLUCARNE (953 11 84)
DESPABILATE AMOR. Ve 20h30, sa 20h45, di 20h30 (VO st. fr/all.). D'Eliseo Subiela, avec Juan Leyrado, Dario Grandinetti, Soledad Silveyra.

SAINT-IMIER
ESPACE NOIR (941 35 35)
Relâche.

TRAMELAN
CINÉMATOGRAPHE (487 45 61)
TITANIC. Me 15h. 12 ans.
STARSHIP TROOPERS. Me 20h, ve 20h30, sa 21h, di 17h. 16 ans. De Paul Verhoeven.
LE COUSIN. Je 20h, sa 18h, di 20h. 16 ans. D'Alain Corneau.
LES VISITEURS I. Di 14h. 7 ans. De Jan-Marie Poiré.
Pour plus d'informations, voir notre page «Cinéma» publiée chaque vendredi.

EXPOS/ DIVERS

BOUDRY
Pavillon d'information A5, cour de l'ancien collège, ma 14h45-18h30.
LA CHAUX-DE-FONDS
Bois du Petit-Château. Tous les jours 6h30-17h. Vivarium: tous les jours 10-12h/14-17h; fermé mercredi matin.
FRESENS/ST-AUBIN (NE)
Home de Chantevent. Sylvie Ruegg, aquarelles. Tous les jours 14-17h. Jusqu'au 20 mars.
LE LOCLE
Moulins souterrains du Col-des-Roches. Du 1er novembre au 30 avril, réservation pour les groupes dès 10 personnes au 931 89 89, fax 931 89 15.
MARIN
Papiliorama et Nocturama. Tous les jours 10-17h.
NEUCHÂTEL
Bibliomonde (Passage Max-Meuron 6). «Rusés du Monde entier». Exposition de plus de 100 livres en diverses langues sur le thème de la ruse. Jusqu'au samedi 14 mars. Me 14-17h, je 16-19h, sa 9-12h.
Bibliothèque publique et universitaire. «L'Illustration anatomique de la Renaissance au siècle des Lumières», exposition jusqu'au 23 avril. Lu-ve 8-20h, sa 8-17h. "Manuscrits de Jean-Jacques Rousseau" me/sa 14-17h.
Bio-Source. «Lignes, plans...paysages», photos de Anne-Geneviève Gacond, de Colombier. Ma-ve 7h30-18h30, sa 7h30-17h. Exposition jusqu'au 2 mai.
Club des chiffres et des lettres (Hôtel City). Chaque jeudi 16-18h. Renseignements Mme Hitschler, tél. 753 11 07.
Home Clos-Brochet. M. Eric-Albert Golay, peintures et photographies. Tous les jours 14-18h. Jusqu'au 15 mars.
Passage Max-Meuron 4. «Habitat du migrant». Tous les jours de 10h à 18h. Exposition jusqu'au 14 mars.
Passage sous-voie place Pury. Panneaux peints par Guy Paratte. Jusqu'au 31 mai.
Péristyle de l'Hôtel-de-Ville. «Voir l'Afrique autrement», par le Centre africain de La Chaux-de-Fonds; «Artistes originaires de Turquie» - exposition collective de peinture. Jusqu'au 14 mars.
Villa Lardy/salle Aimé Montandon. Huiles, gravures encre de Chine. L'après-midi ma-ve 14-17h sur rendez-vous pris au Musée d'art et d'histoire à Neuchâtel.
LE NOIRMONT
CJRC (Centre jurassien de réadaptation cardio-vasculaire). Peinture haïtienne, d'Arnaud Feutrier. Jusqu'au 24 avril.
LES PONTS-DE-MARTEL
Fromagerie. Démonstration tous les jours, 8-12h/17-19h; fabrication 8-10h.
SAINT-AUBIN
Pavillon d'information A5, rue de la Poste, me 14h45-18h30 et les 1er et 3me samedis du mois 9-12h.
SAINT-SULPICE
Vapeur Val-de-Travers. Visites du dépôt sur demande, 861 36 78.
TRAVERS
Mines d'asphalte de La Presta. Groupes: visites toute l'année, toute la journée sur rendez-vous; renseignements, réservations au 863 30 10. Individuels: le dimanche à 14h et 16h.

MUSÉES

BOUDRY
Musée de l'Areuse. Collections permanentes. Ouverture sur demande 846 19 16.
Musée de la vigne et du vin. Château. «L'or du vin». Ma-di 14-17h. Jusqu'au 14 juin.
CERNIER
Musée des sapeurs-pompiers. Collection d'objets divers datant du 19me siècle à ce jour. Visites sur demande, 861 43 81.
LA CHAUX-DE-FONDS
Musée des beaux-arts. «Les Graphistes Associés - affiches, tracts, projets, brochures», jusqu'au 29 mars. Collections permanentes (artistes locaux - Léopold-Robert, Le Corbusier, L'Eplattenier - collections Junod - Delacroix, Matisse, Rouault, Soutine - École de Paris, contemporains suisses). Ma-di 10-12h/14-17h. Dimanche matin gratuit.
Musée d'histoire. «La Chaux-de-Fonds au temps de la Révolution de 1848». Exposition jusqu'au 1er novembre. «La magie des boutons», exposition jusqu'au 22 mars. Intérieurs et objets neuchâtelois, portraits, gravures, armes, monnaies. Ma-ve 14-17h; sa 14-18h; di 10-12h/14-18h. Dimanche matin gratuit.
***Musée d'histoire naturelle*.** "La chèvre", exposition trilingue du Museo di Valmaggia, Cevio (TI). Jusqu'au 19 avril. Collections permanentes de faune régionale et africaine. Dioramas. Faune marine. Collection Boillat. Jeux. Ma-sa 14-17h; di 10-12h/14-17h.
Musée international d'horlogerie. «Les Horlogers de la Révolution neuchâteloise». Exposition jusqu'au 6 septembre. "L'homme et le temps" histoire de la mesure du temps. Ma-di 10-12h/14-17h. Dimanche matin gratuit.
Musée paysan et artisanal. Me/sa/di 14h-17h. Dentellières au travail le premier dimanche du mois.
COLOMBIER
Château. Musée militaire et des toiles peintes, mémorial de la Brigade frontière 2, ouverts du mercredi au vendredi, visite commentée à 15h, ainsi que le premier dimanche du mois. Visites commentées à 14h et 15h30 (entrée gratuite). Du 1er mars au 31 octobre.
LES GENEVEZ
Musée rural jurassien. Tous les samedis/dimanches 14h-17h30.
LE LANDERON
Musée de l'Hôtel de Ville. Poteries de l'âge du bronze. Armure milanaise et arbalètes du XVe s., armes anciennes. Rosace armoriée. Orfèvrerie et objets de culte dès le XVIe s. Salles, mobilier et fresques dès le XVe s. Gravures anciennes. Expositions temporaires. Diaporama: "Le Landeron au coin du feu" (fr/all), Ville 35, 1er sa et di du mois 15h30-17h30 (groupes sur demande, tél. 752 35 70).
LE LOCLE
Musée des beaux-arts. Collections permanentes. Ma-di 14-17h.
Musée d'horlogerie. Château des Monts. Fermé pour cause de transformations jusqu'au mois de mars.
Musée Industriel du Val-de-Travers - Site de la Presta. Collections industrielles: horlogerie, machines à tricoter. Démonstrations chaque samedi dès 14h. Démonstrations pour groupes sur rendez- vous. Renseignements et réservation au 863 30 10 et 866 13 54.
Musée régional. Ma/je/sa/di 14-17h. Groupes sur rendez-vous au 861 35 51.
Musée Jean-Jacques Rousseau. Ouvert toute l'année sur rendez-vous.
MOUTIER
Musée jurassien des arts. 4 expositions: Lawrence LEE Khui Fatt; Claude Gigon; À Disposition; La collection du musée: dons et acquisitions 1996-1998. Me 16-20h, ve-di 14-18h. Jusqu'au 19 avril.
MURIAUX
Musée de l'automobile. Du 1er mars au 14 novembre lu-sa 10-12h/13h30-18h, di 10-18h.
NEUCHÂTEL
Musée d'art et d'histoire. «Règle et déviance. Constructivisme en Suisse 1960-1997», Jusqu'au 19 avril. Et les collections du musée. Ma-di 10-17h.
***Musée d'ethnographie*.** «Pom Pom Pom: une invitation à voir la musique», exposition prolongée jusqu'au 15 mars. Et les collections permanentes. Ma-di 10-17h.
Musée d'histoire naturelle. «RATS», exposition jusqu'au 1er novembre. «Tous parents, tous différents», exposition prolongée jusqu'au 15 mars. Et les collections permanentes. Ma-di 10-17h.
***Musée cantonal d'archéologie*.** Ma-di 14-17h. Collections permanentes.
LE NOIRMONT
Musée de l'uniforme. Auberge du Peu-Péquignot, tous les jours sauf mardi.
LA SAGNE
Musée régional. Maison communale. Chambre neuchâteloise, objets début de siècle, oiseaux et mammifères de la région. Premier dimanche du mois 13h30-17h.
SAINT-IMIER
Musée de minéraux (Passage Central 6). Visite sur demande, commentée et gratuite 941 16 02.
VALANGIN
Château. «1er Mars - Autres regards sur la Révolution». Tous les jours de 10h à 12h et de 14h à 17h, sauf vendredi après-midi et lundi toute la journée. Visites commentées pour groupes sur demande. Jusqu'au 13 septembre.
VILLERS-LE-LAC
Musée de la montre. Cinq siècles d'histoire de la montre, machines, outillage et ateliers, visites commentées. Ouverture le dimanche de 14h à 18h. Pour les groupes, ouverture sur demande toute l'année (03 816 808 00 ou 03 816 800 06).
***Musées affiliés au passeport musées suisses *.**

ART/ GALERIES

BÔLE
Galerie L'Enclume. Nicole Spillmann, aquarelles et Tonyl, sculptures - œuvres récentes. Tous les jours (sauf mardi) 15-18h30 ou sur rendez-vous 842 58 14. Jusqu'au 5 avril.

Scrabble
Les solutions

Top:
SEXTUORS / D4 / 100 points

Autres:
EXTORQUE / 10H / 70 points
EXUTOIRE / 10H / 70 points
TORTUEUX / F1 / 70 points
et 14 scrabbles de 67 à 69 points.

Dans les solutions, les lettres soulignées remplacent le joker.

Monsieur et Madame Roger et Danièle Fumeaux-Augsburger à La Chaux-de-Fonds
Monsieur et Madame Pierre et Dominique Retord-Fumeaux,
leurs enfants Virginie, Xavier et Sébastien
Monsieur Didier Fumeaux, sa fille Emilie et Sylvie Comment
Madame Marguerite Rigotti-Fumeaux
Madame Odette Fumeaux-Falquet
Madame Henriette Augsburger

ainsi que les familles parentes, alliées et amies, ont le profond chagrin de faire part du décès de

Madame Marie FUMEAUX

leur très chère maman, belle-maman, grand-maman, arrière-grand-maman, belle-sœur, parente et amie enlevée à leur tendre affection le 9 mars 1998 le lendemain de ses 94 ans.

La défunte repose au centre funéraire de Saint-Georges.

La cérémonie religieuse aura lieu en l'Eglise de Confignon, le vendredi 13 mars à 10 heures.

L'inhumation suivra au cimetière de Confignon.

Domicile: M. et Mme Roger Fumeaux
18, rue Avocat-Bille
2300 LA CHAUX-DE-FONDS

Cet avis tient lieu de lettre de faire-part.

Profondément touchée par votre témoignage de sympathie et d'affection reçu lors de son deuil, la famille de

Madame Yvonne WALTER
née JOSI

remercie toutes les personnes qui l'ont entourée par les présences, les messages, les envois de fleurs ou les dons.

Elle les prie de trouver ici l'expression de sa vive reconnaissance.

LA CHAUX-DE-FONDS, mars 1998.

132-24275

LES PONTS-DE-MARTEL

«Je vous laisse la paix,
je vous donne ma paix.
Que votre cœur ne se trouble pas
et ne s'alarme pas.»
Jn 14-27

Ses enfants: Renée et Jacques-André Vaucher-Thiébaud
Michèle Thiébaud
Roger et Elisabeth Thiébaud-Deshayes

Ses petits-enfants: Evelyne et Alin Vaucher-Guignard
Delphine Vaucher et Jacques Décosterd
Aline et Pierre Wyss-Vaucher et Florence
Oliver et Irène Guyot-Kohli
Sarah Guyot et Christian Robert
Sylvain Thiébaud

Ses arrière-petits-enfants: Lyla, Oriana, Clémence,
Frédéric, Adrienne, Muriel,
Jérôme.

Les familles descendantes et alliées de Artil Duvanel-Vuille
Les familles descendantes et alliées de Jérôme Thiébaud-Vigna

ont le chagrin de faire part du décès de

Madame Sophie THIÉBAUD
née DUVANEL

qui s'est endormie le 9 mars 1998, dans sa 85e année.

LES PONTS-DE-MARTEL, le 9 mars 1998.

Le culte d'adieu sera célébré le jeudi 12 mars à 14 heures au Temple des Ponts-de-Martel, suivi de l'incinération.

Domicile: Grand-Rue 11
2316 Les Ponts-de-Martel

Cet avis tient lieu de lettre de faire-part.

132-24546

SAINT-IMIER

Repose en paix.

Madame Lucienne Biéri-Spaetig
Jean-Marc et Aya Biéri-Lévy et leur fils Jordan, à Montréal

Madame et Monsieur Lotti et Gaston Farine-Biéri, à Bâle

ainsi que les familles parentes et alliées ont la douleur de faire part du décès de

Monsieur Paul BIÉRI

leur très cher époux, père, beau-père, grand-père, frère, beau-frère, cousin, parent et ami, enlevé à l'affection des siens dimanche, dans sa 78e année, après quelques semaines de maladie.

SAINT-IMIER, le 8 mars 1998.

La cérémonie aura lieu au Centre funéraire de La Chaux-de-Fonds vendredi 13 mars, à 10 heures.

Notre papa repose au pavillon du cimetière de La Chaux-de-Fonds.

Domicile de la famille: Tivoli 49a
2610 Saint-Imier

En sa mémoire, vous pouvez penser à l'Hôpital de St-Imier, ccp. 23-1105-1

Le présent avis tient lieu de lettre de faire-part.

LE LOCLE

Très touchée par les nombreuses marques de sympathie reçues lors du décès de

Monsieur Bruno ANDRI

et dans l'impossibilité de répondre personnellement à chacun, sa famille vous exprime sa plus vive reconnaissance et ses remerciements pour le soutien et les marques d'amitié que vous lui avez témoignés dans cette cruelle épreuve.

Un merci sincère pour votre présence, vos messages, vos dons ou envois de fleurs, qui ont été pour elle un précieux réconfort dans sa peine.

132-24036

Salut l'ami, on t'aimait bien.
Tant de bons moments nous avons passés.
Tant de choses nous voulions encore faire.
Tant d'instants d'amitié et de bonheur, que jamais nous n'oublierons.
Que toujours tu resteras dans nos cœurs.
Salut l'ami.

Les Petz ont la grande douleur de faire part du décès de

Philippe AMMANN

A son épouse, à ses enfants, à sa famille, les Petz présentent leurs plus sincères condoléances.

132-21525

LE HOCKEY CLUB LE LOCLE
tient à affirmer son soutien à la famille de

Monsieur Philippe AMMANN

papa de Fabian et Joris, juniors du club

132-24535

La famille de

Pierre SOGUEL

très sensible à toutes les marques de sympathie qui lui ont été adressées pendant ces jours douloureux, exprime à toutes les personnes qui l'ont entourée, sa reconnaissance émue et ses sincères remerciements.

Christiane Soguel
Marlyse et Serge Soguel

132-24508

Réception des avis mortuaires:
jusqu'à 20 heures

VIE POLITIQUE

Saignelégier Projet de Conseil de ville

La faible participation des citoyens aux assemblées communales ou quelques affluences spectaculaires ont interrogé les chrétiens-sociaux du chef-lieu qui ont étudié l'opportunité d'un Conseil de ville à Saignelégier.

Dans un premier temps, les militants du PCSI ont accueilli des conseillers de ville de Delémont et de Bassecourt qui leur ont exposé les avantages et les inconvénients d'une telle institution. Ils ont aussi rencontré des chrétiens-sociaux de Courrendlin qui étudient la même problématique dans leur commune. Un large débat a été ouvert à la suite de ces rencontres, puis repris quelques semaines plus tard, le temps donné à la réflexion et à la moisson de renseignements complémentaires.

L'institution d'un Conseil de ville présente, selon le PCSI, les avantages suivants:

- étude plus approfondie des dossiers en cours;
- surveillance régulière des affaires en cours;
- propositions étudiées collectivement avant présentation au Conseil communal;
- possibilité de référendum toujours existante;
- moins d'influence des groupes de pressions (clubs, associations, quartiers, «lobbies»);
- le budget passe aux urnes par décision réglementaire;

Les inconvénients suivants n'échappent pas à l'attention du PCSI:

- démobilisation des participants réguliers aux assemblées;
- les affaires communales sont davantage politisées, réservées aux seuls «spécialistes»;
- la circulation des dossiers entre exécutif et législatif peut faire traîner une affaire;
- difficulté de trouver des gens disponibles pour les affaires publiques;
- bonne atmosphère et travail sérieux, actuellement, au Conseil communal;
- diminution de la démocratie directe.

La comparaison de ces arguments montre que, pour l'instant, il n'existe pas d'avantage majeur à la création d'un Conseil de ville; par ailleurs, le PCSI constate que le besoin d'un Conseil de ville (ou Conseil général) n'est, pour l'instant, ni exprimé, ni ressenti.

Aussi le PCSI décide de mettre un terme à son étude tout en se réservant la possibilité de la réactiver si des besoins ou des sollicitations intervenaient à bon escient.

Parti chrétien-social indépendant Saignelégier

Canton du Jura Socialistes contre le progrès

En cette année électorale, les critiques non fondées fuseront et les débats seront nourris. Il appartiendra au citoyen de disséquer le vrai du faux. Mais certaines déclarations électoralistes entravent purement et simplement l'avenir de la jeunesse.

Aussi, le 9 mars 1998, nous entendons le président du PS s'exprimer sur les ondes et déclarer le projet d'informatisation scolaire, présenté par le Département de l'éducation, trop coûteux et mal ficelé. Que le PS s'appuie sur des constations de faits erronés pour refuser la restructuration de certaines formations politiques, passe encore. Mais si les allégations des représentants du PS touchent l'avenir de la jeunesse et entravent les actions de l'Etat visant l'assimilation des élèves aux progrès technologiques, c'est déplacé et dépassé.

Il faut combattre cet électoralisme pur qui génère un refus et une critique pour tout ce qui touche les autres formations politiques.

Il est incontestable que les élèves ont besoin de bases informatiques. Le projet du Département de l'éducation est ambitieux et très prometteur. Notre canton s'inscrit d'ailleurs en avant-gardiste en la matière.

Si le réflexe du PS devait être suivi par d'autres formations, alors la scène politique doit impérativement subir une cure de jouvence. Notre génération n'a pas le droit d'hypothéquer les chances de réussite des générations à venir au nom de l'électoralisme.

Manuel Piquerez
Secrétaire général PLRJ

Journée des femmes Questions

Le 8 mars, institué «Journée internationale des femmes», est une date qui a vu nombre de femmes faire grève et descendre dans la rue pour revendiquer leurs droits les plus élémentaires. Ce jour-là, les associations de femmes veulent rappeler que tout, et de loin, n'est pas acquis dans l'égalité entre les femmes et les hommes.

L'Association pour les droits de la femme (ADF), section des Montagnes, se pose toutefois la question: le Service cantonal de la politique familiale et de l'égalité ne détourne-t-il pas l'esprit du 8 mars en lançant une campagne sur l'alimentation qui met en exergue les différences des besoins nutritionnels des femmes et des hommes?!!

En cette année décisive pour les femmes, les thèmes de réflexion – et de campagne – ne manquent pourtant pas: assurance maternité, interruption de grossesse, initiative des quotas, retraite flexible avec la 11e révision de l'AVS, initiative ARET pour le partage du travail, etc.

C'est à ces questions d'importance que l'ADF accordera ses priorités, poursuivant aussi sa lutte pour les droits des femmes et pour l'égalité

Association pour les droits de la femme

ACCIDENTS

Neuchâtel
Collision frontale: deux blessées

Hier, vers 8h, une voiture conduite par J.-M.S., de Neuchâtel, circulait rue des Saars, à Neuchâtel, en direction ouest. A la hauteur de l'immeuble numéro 11, la conductrice s'est trouvée en présence d'une voiture qui était arrêtée avec l'intention de bifurquer à gauche. Surprise, la conductrice se déporta sur la gauche au moment où arrivait en sens inverse une voiture conduite par un habitant de Saint-Blaise. Aussi une collision frontale s'est produite. Blessées, J.-M.S. et la jeune L.S., ont été conduites en ambulance à l'hôpital Pourtalès. /comm

Colombier
Appel aux témoins

Le conducteur du véhicule de couleur bleue qui, le samedi 7 mars entre 13h30 et 16h30, circulait rue Basse à Colombier en direction est et qui, à la hauteur de l'immeuble nuéro 34, a heurté le flanc gauche d'une Mazda 323 blanche stationnée sur le côté droit de la route, ainsi que les témoins de cet accident, sont priés de prendre contact avec la police cantonale à Colombier, tél. (032) 841 24 30. /comm

Le Locle
Perte de maîtrise

Lundi, vers 7h30, une voiture conduite par un Français circulait sur la route tendant de La Chaux-du-Milieu au Locle. Au lieu dit «Belle-Roche», dans un virage à droite, le conducteur perdit la maîtrise de son véhicule qui traversa la chaussée et termina sa course contre la glissière sise à gauche. /comm

Chaux-de-Fonds
Accident de travail

Hier, à 17 h, l'ambulance a été demandée dans l'usine Verninos SA, rue des Tourelles 13. Un ouvrier, M. M. F. M., domicilié à La Chaux-de-Fonds, était occupé à des travaux sur un faux plafond en lames de pin. A un moment, il a pris appui sur ce dernier qui a cédé, entraînant l'employé dans une chute de 2,50 m. La victime a été transportée à l'hôpital pour un contrôle. /comm

Qui a vu?

Le conducteur de la voiture qui, le lundi 9 mars entre 14h et 20h, a heurté une voiture en stationnement sur le côté nord de la rue du Parc à La Chaux-de-Fonds, à la hauteur de l'immeuble No 102, ainsi que les témoins de cet accident, sont priés de prendre contact avec la police cantonale à La Chaux-de-Fonds, tél. (032) 968 71 01. /comm

Aujourd'hui L'hiver ressort de sa boîte

Situation générale: pris en tenaille entre deux anticyclones, un profond couloir dépressionnaire méridien s'étire de la Méditerranée occidentale à la mer de Norvège, à travers le massif alpin. Il nous promet aujourd'hui des précipitations significatives et laisse s'engouffrer dans son sillage des vagues d'air humide et froid. Après un goût de printemps précoce, voici les rigueurs d'un arrière-hiver.

Prévisions pour la journée: une horde de nuages sombres a profité de la nuit pour envahir notre région, ne se gênant pas de déverser son contenu avec générosité. La limite de la neige remonte temporairement vers 700 mètres. Les thermomètres affichent des valeurs tristounettes, 5 degrés à Neuchâtel et 1 à La Chaux-de-Fonds. Les vents modérés de sud-ouest virent au nord-ouest et sont rageurs en soirée.

Jeudi: le ciel reste bâché et le mercure baisse encore. Les flocons tombent jusqu'en plaine. Vendredi et samedi: éclaircies en augmentation avec quelques giboulées.

Jean-François Rumley

Carte isobarique prévue pour aujourd'hui à 14 heures

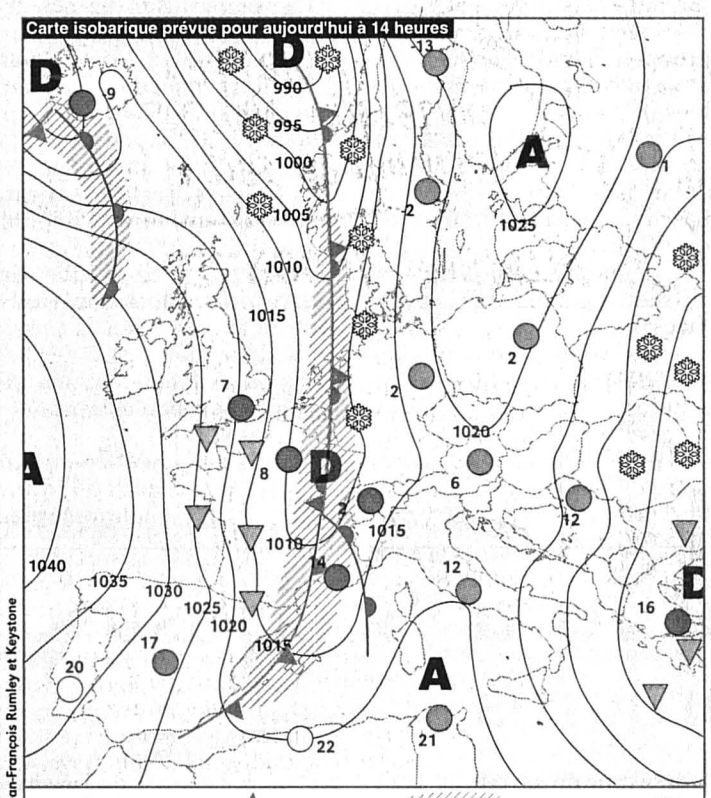

Infographies: Pascal Tissier / Sources: Jean-François Rumley et Keystone

Fête à souhaiter
Euloge

Températures
Aujourd'hui à 14 heures

Neuchâtel: 5°
Boudry: 5°
Cernier: 3°
Fleurier: 3°
La Chaux-de-Fonds: 1°
Le Locle: 1°
La Vue-des-Alpes: -1°
Saignelégier: 1°
St-Imier: 3°

Hier à 14 heures
En Suisse...
Bâle: beau, 7°
Berne: beau, 4°
Genève: beau, 5°
Locarno: beau, 10°
Sion: beau, 4°
Zurich: beau, 3°

... en Europe
Athènes: pluie, 15°
Berlin: beau, 4°
Istanbul: pluvieux, 14°
Lisbonne: beau, 18°
Londres: très nuageux, 8°
Moscou: neigeux, -3°
Palma: beau, 15°
Paris: très nuageux, 8°
Rome: beau, 10°

... et dans le monde
Bangkok: beau, 36°
Le Caire: beau, 28°
Johannesburg: beau, 28°
Miami: nuageux, 26°
New Delhi: non reçu
New York: nuageux, 15°
Pékin: nuageux, 13°
Rio de Janeiro: nuageux, 33°
San Francisco: nuageux, 18°
Sydney: beau, 26°
Tokyo: nuageux, 11°

Soleil
Lever: 6h54
Coucher: 18h32

Lune (croissante)
Lever: 16h59
Coucher: 6h07

Niveau des eaux
Lac de Neuchâtel: 429,23m
Température: 6°
Lac des Brenets: 750,90 m

Vent
Lac de Neuchâtel:
sud-ouest, 4 à 6 Beaufort.
Rafales le soir.

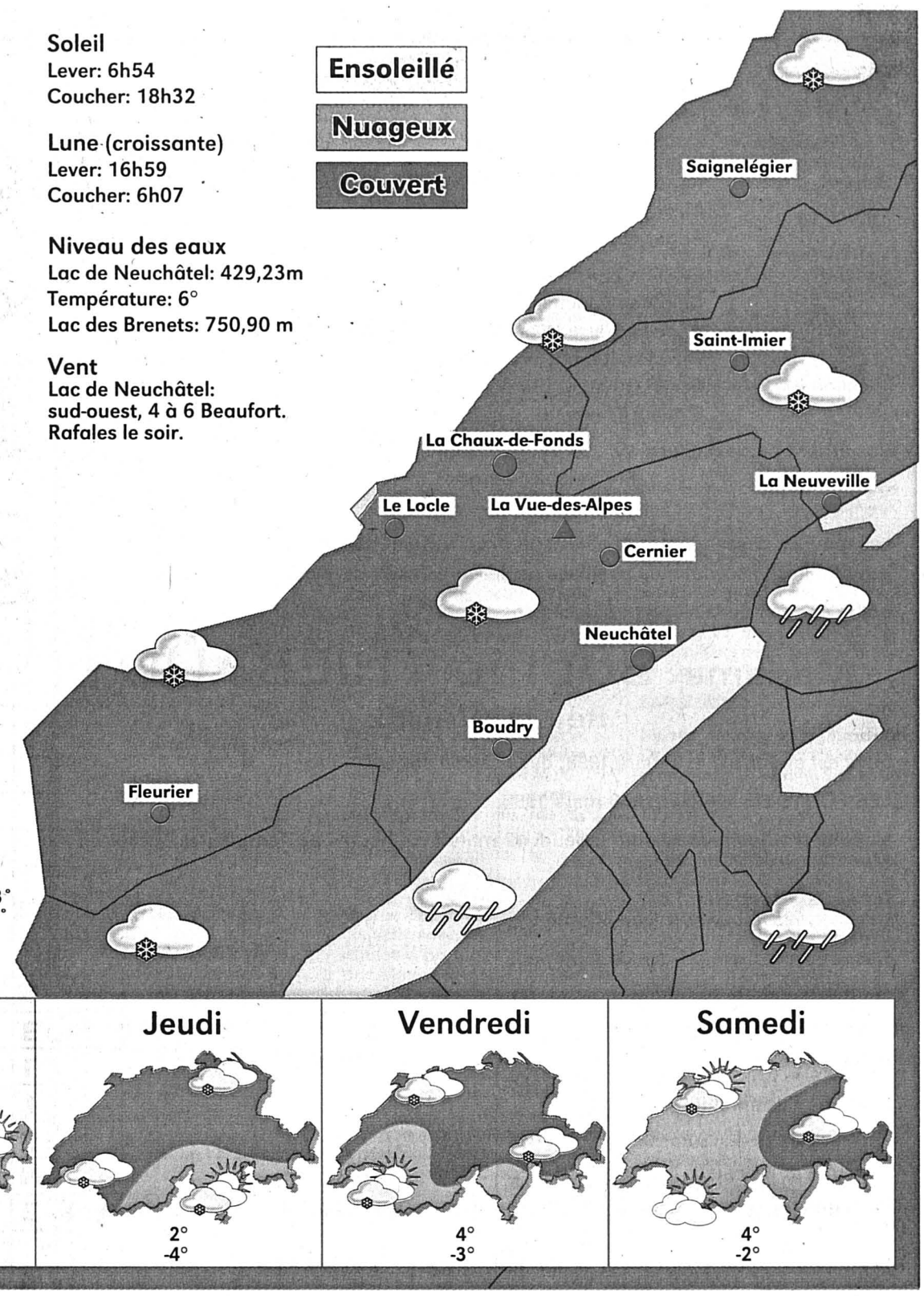

Cuisine La recette du jour

Entrée: Céleri rémoulade.

Plat principal: SAUMON RÔTI
AU COULIS DE FRUITS DE LA PASSION.

Dessert: Tarte aux pommes.

Ingrédients pour 4 personnes: 600g de saumon, 1/4l de jus de fruit de la passion, 2 fruits de la passion, 250g de céleri boule, 250g de carottes, 300g de courgettes, 2dl de crème fleurette, 50g de beurre, poivre et sel.

Préparation: faire chauffer l'huile d'olive et y faire revenir le poisson avant de le poser sur une plaque de four. Laisser réduire de moitié le jus de fruit de la passion puis ajouter la crème, laisser réduire jusqu'à la consistance désirée et faire monter au beurre. Filtrer au chinois. Incorporer la chair des deux fruits mixés, vérifier l'assaisonnement. Couper les légumes en tagliatelles et les couper en cocotte. Cuire le saumon pendant 3mn à four moyen (140 degrés). Le servir avec les légumes et la sauce.

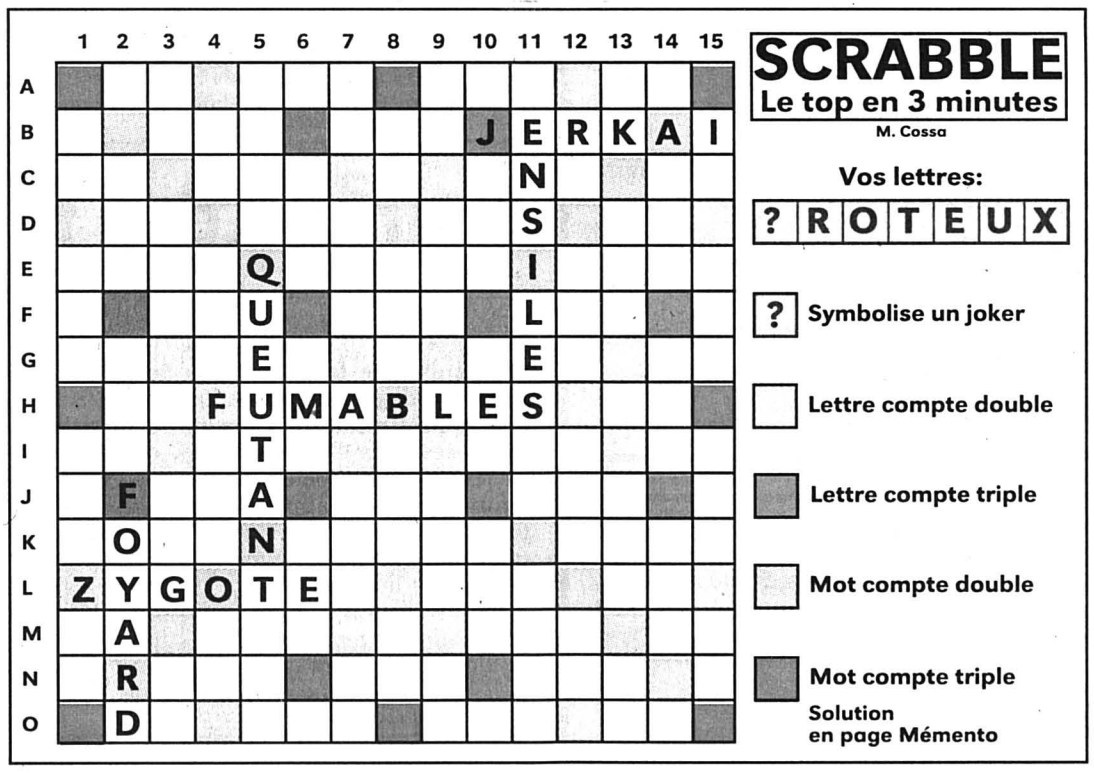

SCRABBLE
Le top en 3 minutes
M. Cossa

Vos lettres:

?	R	O	T	E	U	X

? Symbolise un joker

Lettre compte double

Lettre compte triple

Mot compte double

Mot compte triple

Solution
en page Mémento

Billet *Bras d'honneur*

C'est l'histoire d'un automobiliste, plutôt pacifique, qui stationnait en voiture, l'autre jour à Neuchâtel, sur un parking du centre-ville. Il attendait qu'une place se libère. Il vit un conducteur qui montait en voiture à sa hauteur. Il recula pour le laisser sortir, mais avant même qu'il n'eut le temps d'avancer dans la place libérée, un autre conducteur s'y enfila sans façon.

Le premier automobiliste hocha la tête, évidemment contrarié. L'autre lui fit un bras d'honneur et s'en fut. Le premier attendit encore un peu, trouva une autre place, et se rendit à son travail. Il devait recevoir ce jour-là des candidats pour une place dans son entreprise.

Le premier qui se présenta... vous devinez, n'est-ce pas?

Le patron lui dit: «Si vous vous étiez contenté de me piquer la place, je me dirais maintenant: voilà un homme certes culotté, mais débrouillard. Il me convient. Hélas pour vous, vous ne vous en êtes pas contenté. Vous pouvez rejoindre votre place de parc, Monsieur!»
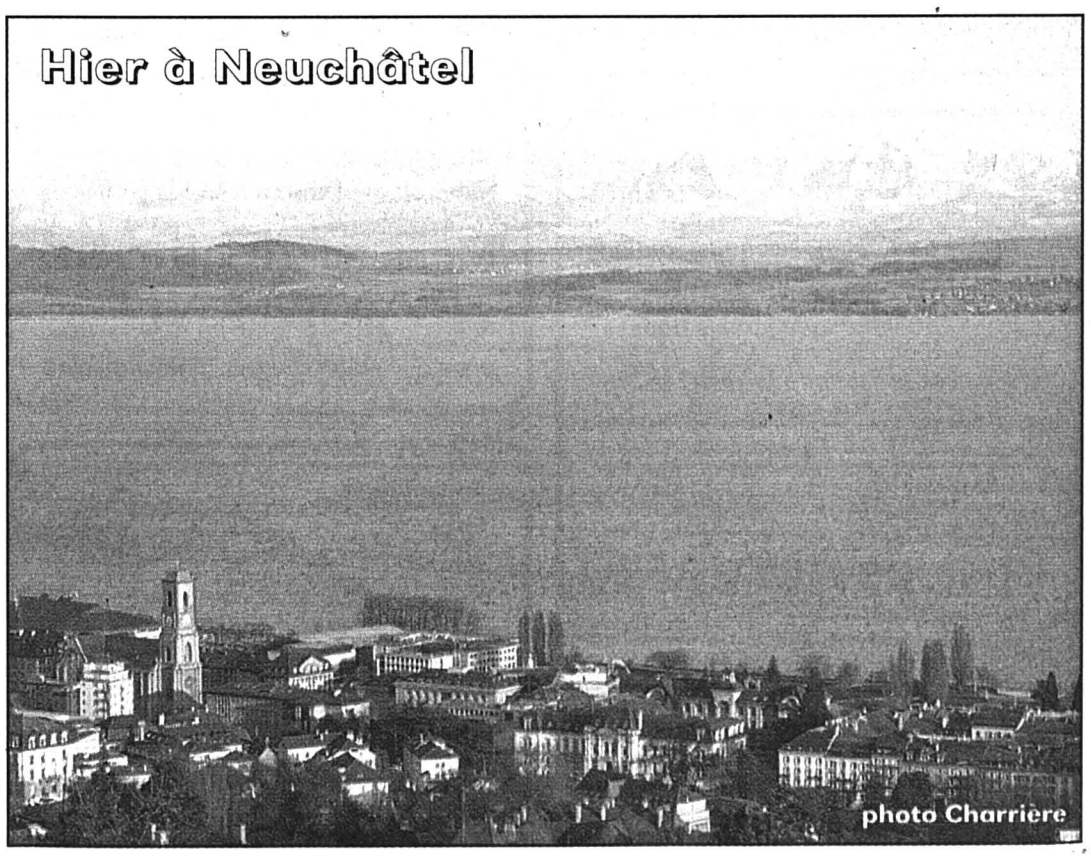
Rémy Gogniat