



JEUDI 28 MARS 1996

No 36225 - 116e année  
J.A. 2300 La Chaux-de-Fonds  
Fax: 039/210 360  
Fr. s. 2.- / FF 6,00  
(TVA incluse)  
Administration: 039/210 310  
Rédaction: 039/210 210  
Abonnements: 039/210 311  
Annonces Publicitas: 039/210 410

# L'Impartial

OPINION

## C'est déjà demain

Belle, superbe, longue, mais trop courte... La fête aura été digne de la saison des hockeyeurs chaux-de-fonniers, rentrés en héros du Neudorf zurichois. Et les Mélézes de prendre les allures de centre du monde l'espace d'une folle nuit, à coup sûr mémorable.

Ils sont sans doute nombreux à s'être réveillés - pour autant bien évidemment qu'ils aient pris le temps de goûter au repos généralement conseillé - atteints d'une forte migraine.

Qu'importe pourtant, puisque le HCC patinera dès septembre prochain en LNA.

Reste que pour les dirigeants des Mélézes, c'est déjà demain. A peine le temps de croquer à pleines dents dans une brillante promotion qu'il faut se concentrer sur l'avenir, celui du club cher à tant de supporters. Car si la garantie est formelle de patiner deux saisons au moins parmi les grands - à moins bien sûr que les présidents, voire la télévision, y (re-)mettent leur grain de sel -, il ne sera pourtant pas question de figuration dès septembre prochain. Ce n'est pas le genre de la maison et Riccardo Fuhrer ne sera jamais homme à se contenter de demi-mesures.

A l'automne, le HCC entendra ainsi bien poursuivre la progression linéaire qui est la sienne depuis que le Bernois est à la barre. Et pour en arriver là, le bougre a sa petite idée derrière la tête. «Je connais mieux la catégorie à laquelle nous venons d'accéder que celle que nous avons quittée mardi soir dernier» prévient-il avec l'assurance qui l'a caractérisé tout au long du parcours qui s'est achevé en apothéose sur la glace zurichoise. Venant d'un homme qui a su mener sa barque de main de maître, ces mots sont garants non pas de succès immédiat, mais d'un sérieux qui colle parfaitement aux exigences de la LNA.

C'est déjà demain et voilà que l'on laisse à peine le temps aux héros de savourer leur triomphe. C'est donc que tout va vite, très vite dans ce milieu magique qu'est le hockey sur glace. Un milieu qui ne laisse plus le moindre espace à l'improvisation, un milieu au sein duquel tout est désormais programmé, même - surtout? - les champions.

Il faut bien sûr se garder de tout optimisme béat. Ce n'est ainsi pas l'hiver prochain que le HCC réglera la circulation sur les glaces du pays. Toutefois, la manière dont les dirigeants ont empoigné le problème laisse augurer de lendemains prometteurs, quand bien même il faudra se faire à l'idée que l'on sautillera désormais un peu moins du côté des Mélézes.

C'est sans doute le prix à payer pour toute promotion. Quelque chose nous dit pourtant que celle que le HCC vient de vivre ne restera pas sans lendemain. «Nous construirons une équipe qui aura faim de hockey» assurait Riccardo Fuhrer avant de se plonger dans la folle nuit des Mélézes, persuadé de détenir tous les éléments qui lui permettront d'affronter demain en toute sérénité.

Jean-François BERDAT

Israël

## Perpétuité pour Amir



Yigal Amir (photo Keystone-AP) a été reconnu hier coupable de l'assassinat du premier ministre Yitzhak Rabin et condamné à la prison à vie. Le tribunal a souligné que l'ancien étudiant en droit avait préparé méticuleusement l'assassinat. Amir n'a manifesté aucun remord. Il a déclaré qu'il devait tuer le premier ministre pour éviter à Israël de nouvelles effusions de sang.

Page 2

Union européenne

## Relance suisse

Le Conseil fédéral est prêt à modifier le mandat suisse pour faire aboutir les négociations bilatérales avec l'Union européenne (UE). Il consultera dans les prochains jours les milieux politiques et économiques. En avril, le gouvernement adoptera de nouvelles propositions dans les secteurs sensibles.

Page 4

Magazine

## Bram Van Velde: une œuvre majeure

Page 33

## Programmes radio-TV

Page 39

Ouvert sur...

## A propos de l'évolution

Page 40

# Un sondage remet certaines pendules à l'heure L'Expo appréciée!

Sept Suisses sur 10 roulent pour l'Exposition nationale 2001! C'est le principal enseignement d'un sondage que vient de faire réaliser le service de presse de la manifestation. De quoi remettre clairement à l'heure certaines pendules médiatiques...

Selon un sondage réalisé à mi-mars par un institut spécialisé et portant sur un échantillon représentatif de plus de 1000 personnes, 70% des Suissesses et des Suisses se prononcent en faveur du déroulement de l'Exposition nationale 2001. Seuls 11% émettent un avis négatif alors que 19% déclarent ne pas avoir d'idée précise sur la question. Le sondage montre qu'aux yeux des personnes favorables, les objectifs prioritaires de la manifestation doivent être de mettre en exergue l'unité du pays et de montrer ses capacités technologiques et économiques. Pour les Suisses alémaniques plus particulièrement, l'Exposition est l'occasion de jeter un pont en direction des Romands et d'œuvrer au rapprochement des diverses cultures.

Le sondage montre aussi que plus de 72% des Suisses sont informés sur le projet de l'Exposition nationale. Ce sont même les Suisses alémaniques qui connaissent le mieux le sujet: 73% d'entre eux contre 70% du côté des Romands.

Par tranches d'âge, le sondage montre que la génération des plus de 50 ans est la plus favorable à l'Expo (74%) tandis que

les moins de 30 ans approuvent le projet dans une proportion de 67%. Entre 30 et 49 ans, on est favorable à 68%. A relever aussi que les hommes réagissent plus positivement que les femmes: 73% d'avis favorables pour les premiers contre 66% pour les secondes. Il apparaît enfin que la proportion de femmes n'ayant pas d'avis sur le projet ou ne le connaissant pas est supérieure (24%) à celle des hommes (14%).

### VISION D'AVENIR

Interrogés sur ce qu'ils attendaient de l'Exposition nationale, les sondés mettent en avant une présentation de la Suisse (13%), des nouvelles technologies (8%) et de l'économie helvétique (7%). Pour un quart des personnes interrogées, la manifestation doit être l'occasion de découvrir une vision d'avenir de leur pays. Les Suisses portent un jugement plus positif que certains médias tant sur le caractère expérimental de l'Expo que sur la notion de réseau que soutient le concept de l'exposition. En effet, 62% des sondés au fait de l'Expo qualifient le concept d'intéressant. Dans la partie ouest du pays, cette opinion est partagée par plus de 81% de la population alors qu'en Suisse alémanique, 54% des sondés y adhèrent.

Concernant la symbolique de la manifestation, 80% des personnes interrogées pensent que l'Expo jouera un rôle important pour la cohésion nationale. Cette avis arrive en tête de liste en Suisse alémanique (82%) pour une proportion de 75% en



Romandie. De plus, 78% des interviewés estiment que la manifestation favorisera le développement économique et le tourisme. Quant au lieu choisi pour l'Expo, les personnes interrogées pensent que la région des Trois-Lacs est l'endroit idéal. Pour 61% d'entre eux enfin, la première année du nouveau millénaire constitue même une occasion unique d'organiser une Exposition nationale.

### ENCOURAGEANT

Pour Laurent Paoliello, de Syntagma, l'organisme chargé de presse de l'Exposition, les résultats du sondage sont plus qu'encourageants: «C'est une très bonne surprise de constater l'engouement des gens interrogés face au projet. Ce d'autant plus qu'il est également partagé par les Suisses alémaniques comme par les Romands. Cela montre clairement que les rumeurs de désintérêt rapportées par cer-

tains médias n'ont pas de réalité». A travers le sondage, on s'aperçoit aussi que les gens veulent une manifestation festive et ouverte sur le monde plutôt qu'un événement uniquement culturel, relève le chargé de presse. Il est d'autre part intéressant de constater que pour les gens interrogés, les propositions de l'étude de faisabilité constituent déjà un projet de contenu en soi.

Le comité stratégique de l'Expo entend utiliser les résultats du sondage pour affiner sa politique d'information: «De toute évidence, nous devons renforcer nos efforts en direction des femmes et des jeunes qui semblent moins au fait de l'Expo», admet L. Paoliello pour qui, plus que tout, «ce sondage constitue un formidable encouragement à poursuivre le travail». Et une leçon de modestie pour d'autres... C. P.

## Hockey sur glace - Après la promotion du HCC en LNA

# La nuit des héros



«On est en Ligue A, on est en Ligue A!» Toute la nuit, celle des héros, les supporters et les joueurs du HC La Chaux-de-Fonds ont fêté la promotion en LNA. Une fête à la hauteur de l'exploit accompli sur glace du Neudorf, c'est-à-dire fabuleuse, hallucinante.

Boris Leimgruber et ses potes allaient vivre des moments mémorables, historiques, dans une patinoire des Mélézes en folie où quelque 2000 fans leur ont réservé un accueil triomphal.

Et la fête n'est pas finie car ce soir (dès 17 h 45) la ville s'apprête à célébrer ses héros en grande pompe sur l'avenue Léopold-Robert et à Espacité. Ça promet!

(Imp)

Pages 8, 9 et 11

## PARIS - SPECTACLES À L'ASCENSION

Renseignez-vous au 039/210 314

du 16 au 19 mai 1996

Une exclusivité pour les lecteurs de L'Impartial

Au programme: «Oscar», «Lapin Lapin», un spectacle surprise, «Piaf, je t'aime»









FAITE POUR AIMER LA VILLE.



**CHARADE**

DAIHATSU Charade 1.3i Tx 3 portes, CX 5 portes  
DAIHATSU Charade TX Fr. 15 950.- | DAIHATSU Charade CX Fr. 16 450.-

**DAIHATSU**

**GARAGE  
des STADES**

A. Miche & B. Helbling  
Charrière 85, La Chaux-de-Fonds, tél. 039/28 68 13



**DAEWOO**

NEXIA 1.5i GTX 3 portes (66 kW/90 CV)  
Fr. 16 950.- Prix net, TVA incluse.



Achetez maintenant:  
essence gratuite pendant 1 an.



**EXPOSITION DE PRINTEMPS**

Vendredi 29 mars de 14 h à 20 h  
Samedi 30 mars de 10 h à 21 h  
Dimanche 31 mars de 10 h à 18 h

**SEX SHOP**  
Discretion assurée

Gibraltar 18  
Tél. 038/25 19 69  
2007 Neuchâtel

- Cassettes vidéo XXX vente et location, 1500 titres
- Cuir et latex
- Mode et accessoires
- Gadgets X
- Magazines pour public averti!
- Prix imbattables

**SEX SHOP  
NEW  
SEXYLAND**  
Rue de l'Etoile 1  
Tél. 039/28 10 30  
2300 La Chaux-de-Fonds

**DIVERS**  
VITRERIE  
MIROITERIE  
JOUR NUIT

Numa-Droz 185  
(039) 26 40 77

**Jost**

**Prêts personnels**  
Agence: H. Minary  
Jusqu'à Fr. 40 000.- en 24 h. Discretion absolue. Sans aucune garantie. Reprise de crédit en cours possible.  
☎ 039/23 01 77 de 8 h à 20 h 30.  
Pour un crédit de Fr. 5000.-, par exemple, avec un intérêt annuel effectif de 12,75%, total des frais de Fr. 332.80 par année (indications légales selon l'art. 3 lettre l de la LCD).  
132-767853

Nous achetons  
**ANTIQUITÉS**  
Porcelaine, argenterie, tableaux et meubles. Estimation gratuite en cas d'achat. Faire offres avec photo sous chiffrage Q 276-26749 à ofa, Orell Fussli Publicité SA, case postale, 1211 Genève 26.  
276-26749

**STOP!**  
Vous aimez la viande de bœuf? Je suis producteur de  
**+ Natura Beef +**  
viande 100% naturelle. Je vends par quart (30 - 40 kg), demi ou entier, Prix intéressant. Appelez-moi, ☎ 039/35 12 37.  
132-785862

Publicité intensive, Publicité par annonces

**SPECTACLES - LOISIRS**

La Chaux-du-Milieu, l'Eglise  
Samedi 30 mars 1996 à 20 h 15  
**CONCERT ANNUEL**

Première partie: Fanfare de La Chaux-du-Milieu  
Dir. Martial Rosselet

Deuxième partie: Jean-François Pellaton  
chante Brassens

Entrée: Fr. 10.- Buvette Tombola  
132-785656

Conservatoire de musique de La Chaux-de-Fonds, Le Locle  
Lundi 1er avril à 20 heures  
**RÉCITAL DE PIANO**  
Naum Starkmann  
Œuvres de F. Chopin  
Location au secrétariat, ☎ 039/21 69 12, et à l'entrée  
132-785627

**FLEURIER (NE)**  
Patinoire couverte

**6<sup>e</sup> GRANDE BROCANTE**  
Plus de 30 exposants

Samedi 30 mars de 14 h à 22 h  
et  
Dimanche 31 mars de 10 h à 17 h  
ENTRÉE LIBRE  
28-045572/4x4

**IL N'ASPIRE QU'À LA PROPRETÉ**



Nettoyeur à vapeur **Kärcher** Fr. 299.- au lieu de 399.-  
Aspirateur **Nordica**, 1000 W Fr. 99.-  
Aspirateur **Volta Beetle**, 1200 W Fr. 269.-  
Aspirateur **Siemens Electric**, 1200 W Fr. 159.- au lieu de 199.-

**PLACETTE**  
Le grand magasin

LA CHAUX-DE-FONDS - BEAU-SITE  
Vendredi 29 mars, 20h30  
**LA LÉGENDE DES SIÈCLES**  
DE VICTOR HUGO  
PAR LE TJP DE STRASBOURG  
Location: TPR - 039/ 23 74 43  
association THÉÂTRE POPULAIRE ROMAND  
132-783806

**28.3.1985** - Décès du peintre et graveur français Marc Chagall.

**28.3.1979** - Une série de défaillances techniques et humaines provoque un grave incident à la centrale nucléaire américaine de Three Mile Island.

**28.3.1943** - Décès du pianiste et compositeur russe Serge Rachmaninov.

**28.3.1910** - Le premier hydravion, inventé par l'ingénieur français Henri Fabre, effectue son premier vol.

## BRÈVES

## Japon

## Première condamnation

Le tribunal de Tokyo a prononcé hier son premier jugement pour l'attentat au gaz sarin dans le métro de la capitale japonaise. Les juges ont condamné à sept ans de prison l'un des membres de la secte Aoum qui a fabriqué le gaz mortel. Les magistrats ont souligné que le crime a été commis sur ordre du gourou Shoko Asahara.

## Auschwitz

## Les travaux continuent!

Les travaux d'aménagement d'un centre commercial à proximité de l'ancien camp d'Auschwitz (sud de la Pologne) se poursuivaient hier. Les autorités locales polonaises avaient pourtant «suspendu» vendredi dernier le permis de construire.

## Porto Rico

## Besoin presque fatal

Un passager d'un paquebot américain en croisière au large de Porto Rico a failli payer de sa vie une pressante envie d'uriner après une soirée bien arrosée. L'homme âgé d'une vingtaine d'années est tombé par-dessus bord d'une hauteur de 25 mètres en satisfaisant ses besoins. Bon nageur, il a échappé aux requins et est parvenu à gagner la côte distante de 6,5 kilomètres. Il a été découvert plusieurs heures plus tard étendu inanimé sur une plage. Ses jours ne sont pas en danger.

Maladie de la vache folle: Bruxelles ne tergiverse plus

# Bœuf britannique à l'index

La Commission européenne a confirmé hier sa mesure d'interdiction totale de vente de la viande de bœuf britannique. Londres a contesté cette décision, la jugeant disproportionnée. Bruxelles a cependant offert de participer au coût de l'abattage du bétail touché par la maladie de la vache folle.

Le gouvernement britannique a déploré la décision de la Commission européenne. Il a aussi affirmé qu'il ferait tout pour obtenir sa levée d'urgence afin de relancer sa filière bovine, menacée par les révélations sur une

possible transmission à l'homme de l'encéphalopathie spongiforme bovine (ESB).

Un porte-parole de Downing Street a estimé que cette interdiction temporaire est exagérée et contraire à toutes les recommandations des scientifiques. Mais Londres n'a finalement pas annoncé, comme on le prévoyait, un abattage sélectif de son cheptel bovin en dépit de fortes pressions en Grande-Bretagne et à l'étranger.

## À L'UNANIMITÉ

La décision de la Commission européenne a été prise à l'unanimité, a annoncé le commissaire européen à l'agriculture Franz Fischler. La Commission a adopté les recommandations formulées lundi et mardi par le comité vétérinaire permanent de l'UE. Lundi soir, les deux com-

missaires britanniques s'étaient opposés à une décision par procédure écrite.

Cette mesure a été prise pour protéger les consommateurs et rétablir leur confiance dans les produits alimentaires, a souligné M. Fischler. Il s'agit d'une mesure provisoire, qui sera levée «lorsque nous serons sûrs qu'il n'y a plus de problèmes pour les consommateurs». Le comité vétérinaire de l'UE se réunira dans six semaines au plus tard pour faire le point.

L'interdiction frappe les bovins sur pied, le sperme et les embryons, la viande provenant d'animaux abattus en Grande-Bretagne, ainsi que les produits dérivés destinés à l'alimentation, la pharmacie, la médecine ou la cosmétique. Les exportations britanniques vers les pays tiers

sont également interdites. Il s'agit d'empêcher que le bœuf britannique ne revienne sur le marché communautaire par des chemins détournés.

## AIDE

La Commission européenne a assuré qu'elle apporterait son

aide financière à la Grande-Bretagne dans ses efforts pour lutter contre la maladie, garantir le revenu des éleveurs et rétablir la stabilité du marché du bœuf. La Grande-Bretagne devra présenter tous les quinze jours un rapport sur les mesures de lutte contre l'ESB. (ats)

## La Suisse hors de cause

L'Allemagne et l'Autriche devront pour leur part lever leur interdiction frappant les importations de bœuf suisse, a affirmé M. Fischler. Le droit communautaire l'emporte en effet sur le droit national. Le commissaire européen a ajouté que les mesures de protection prises en Suisse contre la maladie de la vache folle étaient beaucoup plus complètes que celles de la Grande-Bretagne.

La Commission européenne a par ailleurs constitué un groupe de scientifiques de haut niveau pour étudier les liens entre la maladie de la vache folle et la maladie de Creutzfeldt-Jacob, une dégénérescence du cerveau qui frappe l'être humain. (ats)

Le centre de la ville envahi

## Des scorpions à Bordeaux

Plusieurs scorpions ont été découverts ces derniers jours au domicile de plusieurs Bordelais habitant les quais.

L'un d'entre eux a été capturé par un Bordelais qui l'a aussitôt conduit au laboratoire de parasitologie de l'hôpital Saint-André. Il s'agirait d'un scorpion appartenant à l'espèce Euscor-

pius Flavicaudis, une variété peu venimeuse.

Selon les spécialistes, ces scorpions seraient arrivés à Bordeaux il y a plusieurs dizaines d'années à l'époque où les bateaux venant d'Afrique accostaient au niveau des quais de Bordeaux. Les Bordelais ont été invités à les tuer avec un insecticide classique. (ap)

François Mitterrand: Baltique se confie

## Mémoires d'un chien

Sans doute jalouse du succès des «Verbatim» de Jacques Attali, Baltique, la chienne labrador de François Mitterrand, publie ses mémoires sous le titre d'«Aboïtim I».

Personne, depuis neuf ans, n'a été aussi proche de l'ancien président de la République que cette chienne fidèle que l'on a pu

voir près de son cercueil le jour des obsèques.

## DE L'IMAGINATION!

Qui se cache sous la fourrure noire de Baltique? Un auteur qui semble savoir beaucoup de choses ou qui, à tout le moins, a une très grande imagination... (ap)

Un mariage plutôt insolite en Argentine

## Le coup de foudre à 89 ans

Deux irréductibles célibataires de 89 et 87 ans se sont mariés lundi à Buenos Aires après un flirt express de huit mois. Ils se sont connus dans un foyer du troisième âge de la capitale argentine.

Maximo Mariscal, 89 ans, a

fait un peu de tout dans sa vie «sauf me marier», précise-t-il. Il est tombé sous le charme de Lola Martinez, une ancienne bonne de 87 ans qui n'avait jamais eu de fiancé.

Les deux octogénaires, qui ont dû joindre leurs modestes

retraites pour organiser une fête, se sont mariés, en blanc, à la mairie et à l'église. «Nous avons découvert notre amour comme les Esquimaux, en nous touchant les mains», a commenté le jeune marié, visiblement très ému. (ats, afp)

France

## Ivre et plâtré!

Le Tribunal correctionnel de Grenoble a condamné mardi soir à un an de prison dont trois mois ferme, un jeune homme de 21 ans qui avait provoqué, le 9 mars dernier, un accident mortel, alors qu'il conduisait avec 1,68 gramme d'alcool dans le sang et un pied dans le plâtre.

Le tribunal a, en outre, annulé le permis de conduire du prévenu.

Le procureur de la République avait requis 18 mois de prison dont six ferme à l'encontre de Christophe Gobbo, prévenu d'homicide involontaire et conduite sous l'emprise d'un état alcoolique.

Il avait bu, selon l'enquête, une dizaine d'apéritifs anisés avant de prendre le volant de sa voiture. Il avait terminé sa course au fond d'un fossé. Son passager et meilleur ami, M. Jol Dez avait trouvé la mort dans l'accident. (ap)

Atlantis: deux astronautes dans l'espace

## Première sortie

Deux astronautes américains sont sortis de la navette Atlantis hier alors que le véhicule est arrimé à la station orbitale russe Mir. Il s'agit de la première sortie depuis le début de la mission.

Richard Clifford et Linda Godwin ont installé à l'extérieur de Mir des capteurs destinés à inventorier tout objet et particule présents dans la zone d'évolution de la station. La sortie a duré six heures. Les deux astronautes devaient aussi débarasser la station Mir de ses pièces défectueuses.

Atlantis avec ses six membres d'équipage (quatre hommes et deux femmes) s'est arrimée dans la nuit de samedi à dimanche à Mir pour un programme de coopération visant à mettre au point la future station spatiale internationale. L'astronaute américaine Shannon Lucid y passera quatre mois et demi.

L'amarrage avec Mir est le 3e d'une navette américaine avec la station orbitale. Six autres rendez-vous sont prévus. Le retour sur terre d'Atlantis et de son équipage réduit à cinq personnes est prévu le 29 mars. (ats, afp)



Dans l'espace

Linda Godwin s'est attelée à installer des capteurs. (Keystone-AP)

# Lièvre ou tortue, vous avez encore toutes vos chances de gagner l'une des 7 Mazda 121 de Pâques.

Les jeux sont loin d'être faits. Déjà trois gagnants mais la cachette de sept des dix Mazda 121 n'a pas encore été mise au jour.

Ces Mazda 121 ont été dissimulées un peu partout en Suisse. Elles attendent leurs futurs propriétaires aussi bien en Romandie qu'au Tessin, aux Grisons qu'en Suisse alémanique. Dans des endroits accessibles à tous. En ville

aussi bien qu'au beau milieu de la forêt. Pour mettre toutes les chances de votre côté, soyez plutôt le lièvre que la tortue de la fable. Ne prenez même pas le temps de replier ce journal; partez sur le champ en quête de votre Mazda 121.

Vous la reconnaîtrez à ses 3,83 mètres, sa couleur rouge et un lapin de Pâques magnétique fixé sur le capot. Dans ce cas, prenez le

lapin (c'est la preuve que vous avez gagné) et suivez les instructions pour que la Mazda 121 vous appartienne pour de bon. Que les astres soient avec vous et vous portez bonheur.

Bonne chance.

Pour avoir une chance de l'avoir, allez d'abord la voir chez votre agent Mazda.

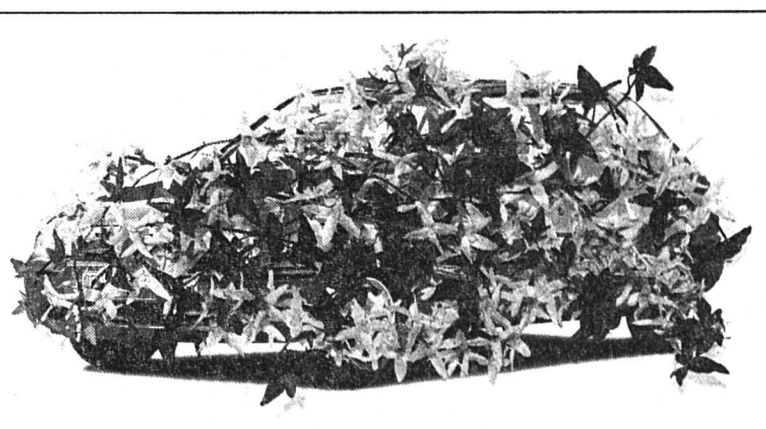

Boutique

# FAILLE-HIT

CHAUSSURES CUIR 10.- et 20.-

VESTES CUIR 100.-  
**LA CHAUX-DE-FONDS**

Léopold-Robert 11 - Tél. (039) 23 76 23

196-783046

## ENSEIGNEMENT

EPDP SION-LUGANO-BERNE

**ÉCOLE PROF. DE DÉTECTIVES PRIVÉS,  
AGENTS DE SÉCURITÉ ET GARDES DU CORPS**

INSTITUT SUISSE DE FORMATION - M. Jo GEORGES, Dir.  
Case postale 466 - 1951 SION  
Tél. 027/231 315 - Fax 027/832 225

**DÉTECTIVES PRIVÉS**

\* QUELQUES PLACES SONT ENCORE DISPONIBLES POUR  
LA SESSION QUI DÉBUTERA LE 11 SEPTEMBRE PROCHAIN

**FORMATION** - investigation, sécurité, gestion

**DURÉE** - 6 mois, en soirées et les samedis

Délai d'inscription: 30 avril 1996

Demandez dès aujourd'hui votre formulaire d'inscription.

Cette école est accessible indifféremment aux femmes et aux hommes.

36-324849RCC

## OFFRES D'EMPLOI

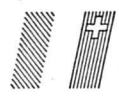

RÉPUBLIQUE ET CANTON  
DE NEUCHÂTEL  
TRIBUNAL CANTONAL

### APPEL DE CANDIDATURES

Au titre de mesure de décharge du Tribunal administratif, un poste temporaire de

**JUGE SUPPLÉANT(E)  
EXTRAORDINAIRE  
AU TRIBUNAL ADMINISTRATIF**

est mis au concours. Il s'agit d'un poste à plein temps (ou éventuellement de deux postes à mi-temps) pour une durée limitée à 1 an. La fonction est celle d'un juge délégué à l'instruction de recours et chargé de préparer des projets de jugement.

**Exigences:** formation juridique complète et brevet d'avocat; expérience dans le domaine du droit administratif et de la procédure; goût pour la recherche juridique et la rédaction.

**Entrée en fonction:** à convenir.

**Traitement:** selon arrêté du Conseil d'Etat du 30 mars 1981 (RJN 162.632).

Les personnes intéressées pour ce poste sont invitées à faire acte de candidature en adressant leur offre, accompagnée d'un curriculum vitae, au président du Tribunal cantonal, rue du Pommier 1, 2001 Neuchâtel, jusqu'au **19 avril 1996**. Tous renseignements complémentaires peuvent être obtenus auprès du greffier du Tribunal cantonal.

28-45875

## OFFRES D'EMPLOI



Fax 039/32 15 35

cherche

- un jeune homme pour  
la vaisselle

du 1er mai au 31 octobre

- une sommelière

du 1er juin au 15 octobre

- des sommelières extra

Permis valable.  
Téléphoner ou se présenter.

132-785666

## IMMOBILIER

**La Chaux-de-Fonds**

A louer pour date à convenir

**Appartement 1 pièce**

Fr. 550.- + charges, ainsi que

**Appartement 2 pièces**

Fr. 620.- + charges.

- Agencement de cuisine moderne et rénové,

- Salles de bains rénovées.

- Avec ascenseur.

Renseignements: ☎ 039/26 09 47.

5-292310

HSC IWS 10

A vendre à La Chaux-de-Fonds, dans immeuble rénové avec ascenseur, rue Numa-Droz 21, dans les combles

### APPARTEMENT CHALEUREUX

de 3 pièces + galerie, séjour avec cheminée, cuisine agencée, bains, cave.

Prix de vente à discuter.

**HERZOG & CIE**  
SERVICES

Tél. 038/24 77 40 - Fax 038/24 77 04

en collaboration avec  
Göhner Merkur SA

249-191065

**IMMOTEL 157 0 300**

600 autres offres de logements et de locaux professionnels à acheter ou à louer

A louer à Renan

**Appartements 2, 3 et 4 pièces**

Dès Fr. 450.- + charges.

BEAU SOLEIL SA, ☎ 033/51 19 90

5-291860

«Votre assureur conseil»

**Jean-Marc Haldimann**

2418 Les Brenets - ☎ 039/32 11 33

La Générale de Berne

**bermoise** Compagnie d'assurances

132-785872

**"Les Pervenches"**

J - 15

Ouvert depuis 1947 - Bientôt 50 ans

132-785854



# démarrage réussi

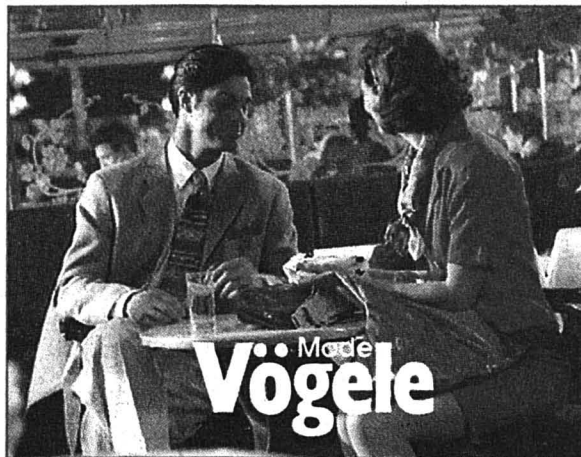
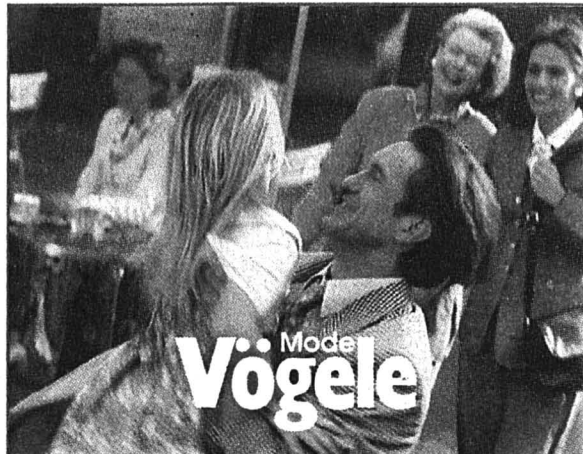
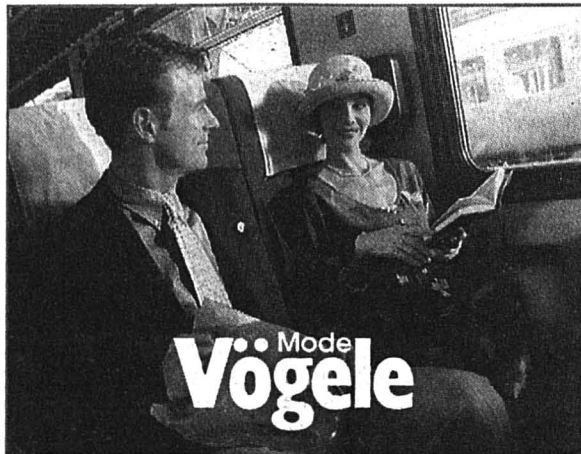

En mars, 22 anciennes succursales vêtements Frey sont transformées en maisons et centres de mode Vögele; leurs ouvertures se sont effectuées avec un nouvel assortiment. Maintenant on trouve le meilleur de Vögele et Frey sous un même toit. Ce concept nouveau a plu à des dizaines de milliers de clients et a aidé d'emblée à obtenir un grand succès.

## Les gagnants du tirage au sort gratuit

1er prix: billet No 0177709

**Voyage en Extrême-Orient pour 2 personnes**

11 jours: vol de ligne, hôtels et assistance durant le voyage, inclus.

**100 gagnants d'un bon d'achat d'une valeur chacun de Fr. 500.-**



0171399	0169789	0193684	0184830	0155388	0191882	0185978	0167399	0164398	0214633	0172612	0174812	0180876	0191999
0191582	0193112	0166212	0214626	0168012	0175877	0163007	0191722	0150739	0170512	0161725	0154309	0166478	0178312
0183251	0155360	0192893	0150849	0192112	0156302	0176589	0193387	0159401	0175409	0150899	0184000	0191108	0171687
0191888	0181983	0172899	0167105	0185312	0154298	0213501	0193243	0192205	0191747	0191267	0213899	0160404	0182136
0213526	0191305	0191612	0155312	0160215	0169035	0181366	0165589	0191015	0165205	0181123	0164812	0150701	0158000
0192498	0162818	0193455	0170204	0155869	0191505	0191234	0192788	0158599	0192698	0157803	0181600	0193744	0192750
0158354	0154899	0163739	0191773	0183003	0193912	0183005	0176938	0193765	0162305	0185556	0191862	0192312	0213876
						0154015	0159908						

Les gagnants sont priés d'envoyer leur billet de loterie gratuit avec le numéro gagnant, en lettre recommandée jusqu'au 10 avril 1996 à: Charles Vögele S.A., administration centrale, département du tirage au sort gratuit, Gwattstrasse 15, 8808 Pfäffikon/SZ.

La remise du prix s'effectuera par lettre recommandée jusqu'au 24 avril 1996.

19-3931

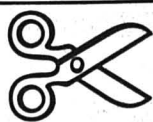

**VALEUR: FR. 3'001.-**

Valable jusqu'au 31 mai 1996

Avec ce bon, vous recevrez

**pour votre voiture, 3001 francs de plus**

que sa valeur selon l'estimation Eurotax. Et cela, pour l'achat d'une Mazda 323 Rainbow, d'une 323 GT V6, d'une 626 Rainbow ou d'une 626 V6 Top Line.

Ce bon n'est valable qu'en Suisse et au Liechtenstein. Il est à usage unique et n'est pas cumulable avec un autre.

**CENTRE AUTOMOBILE**

R. ROBERT - TÉL. 039/37 14 14

2316 Les Ponts-de-Martel

**MAZDA**

Profitez!  
Notre exposition aura lieu  
les 29 - 30 mars et  
1er avril 1996

132-785822

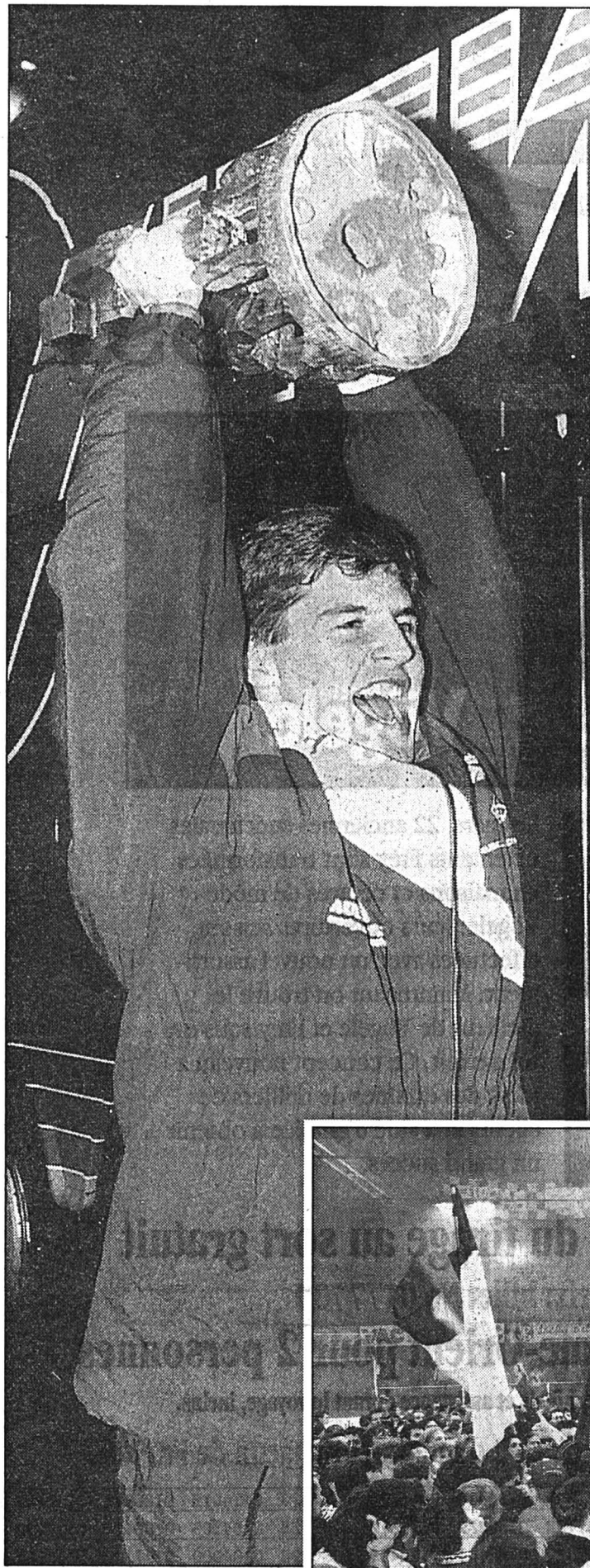

«Bobo» l'a eue cette coupe et il faudra lui passer dessus pour la lui piquer.

△

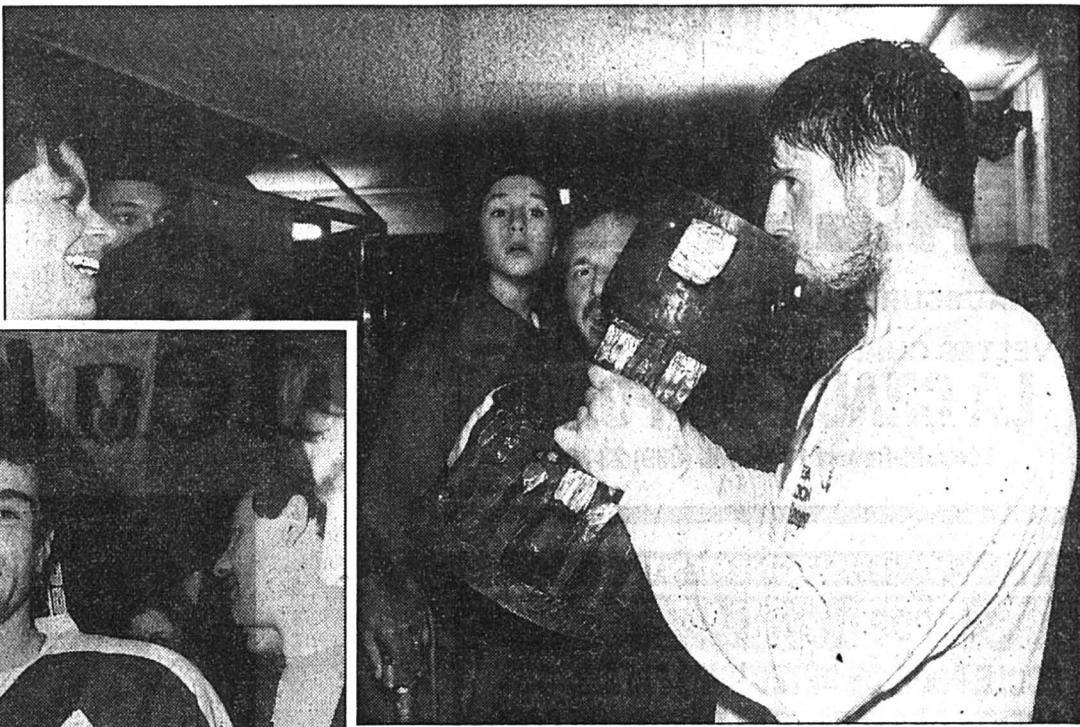

Vous reprendrez bien une coupe M. Leimgruber... △



Valeri Shirajev pose pour la postérité. Le public △ chaux-de-fonnier ne l'oubliera pas.



△  
Liesse aux Mélèzes:  
«On est en Ligue A,  
on est en Ligue A...»

# La nuit



△  
Charles Augsburger,  
président du Conseil  
communal, félicite  
le HCC et son président  
Marc Monnat.

▽ Une bière bien méritée...  
Quelle santé ces joueurs!







C'est 1-0 pour le HCC: la fête peu commencer à la buvette des juniors. △

Photos:  
Christian Galley  
et  
Richard Leuenberger



Le Pod à 22 h 30: △ du jamais vu!

# es héros



Alors «Ricco», on est en LNA? ▽



Hommage à un immense bonhomme: ▽ Philippe Bozon.

Les supporters attendent les joueurs et l'accueil sera triomphal. ▽



# Invitation cordiale à notre unique VENTE SPÉCIALE DE TENTES SOLAIRES

vendredi 29 mars 13-19 heures / samedi 30 mars 09-16 heures

**L'été prochain viendra à coup sûr.**

- La toute nouvelle collection de tissus de stores PASTELLO est arrivée - des couleurs et des dessins de rêve - avec une garantie grand teint de 5 ans.
- Les tentes solaires en qualité ultra-solide avec test de sécurité TÜV - et un design qui laisse bien des produits concurrents dans l'ombre.
- Un maximum de confort grâce au moteur incorporé et à la commande automatique avantageuse.

**Nous vous montrons des tentes solaires pour ombrager efficacement**

- balcons et terrasses
- vitrines, devantures de magasin
- jardins d'hiver et vérandas

**GriColor**

La nouvelle collection de teintes pour les stores à lamelles et volets roulants est là. Avec la couleur que vous attendez depuis longtemps!

**Les experts en stores**

Nos monteurs de service expérimentés disposent de véhicules équipés pour

- réparations et travaux d'entretien
- remplacement de toiles, etc.

Griesser est aussi no. 1 dans le service.

**Rabais d'exposition et offres de liquidation.**

Profitez de nos prix forfaitaires spécialement avantageux - livré, monté, testé.

**LE COIN DES OCCAS:**  
des pièces uniques - stores et toiles - à moitié donné.

**Pour nous trouver:**

**GRIESSER**  
PROTECTIONS SOLAIRES  
16A, Av. des Champs-Montants, 2074 Marin/NE, 038 33 85 85

## Le 7<sup>ème</sup> sens de la mode Schild:

**Gilet**  
(Renato Cavalli, pure laine vierge)  
**98.-**

**Cravate**  
(pur soie)  
**59.-**

**Costume**  
(Renato Cavalli, pure laine vierge)  
**529.-**

**PURE LAINE VIERGE**

**Plus performant qu'un compte en dollars**

**SCHILD**  
*C'est chic*

La Chaux-de-Fonds, 21, avenue Léopold-Robert / Neuchâtel, St-Honoré 9  
25-61056

**IMMOBILIER**

**qb À VENDRE**

Dans le quartier nord-ouest de la ville

**Deux petits immeubles locatifs jumelés**

Dégagement important, Situation ensoleillée.

Pour tous renseignements, s'adresser à **Gérançia & Bolliger SA** avenue Léopold-Robert 12 2300 La Chaux-de-Fonds ☎ 039/23 33 77

MEMBRE UNPI 132-785832

**A LOUER** Jardinière 111

**APPARTEMENT 4 1/2 PIÈCES**

Entièrement rénové. Cuisine agencée, y.c. lave-vaisselle. Mansardé. Ascenseur, balcon.

Libre dès le 1.6.96

Liste à disposition à nos bureaux.

**GECO GÉRANCE ET COURTAGE SA**  
75, RUE JARDINIÈRE - 2300 LA CHAUX-DE-FONDS  
Tél. 039/23 26 55-56

**A VENDRE avenue Léopold-Robert 82**

**Leader mondial des aiguilles de montres, UNIVERSO poursuit son développement. Nous achevons la construction d'un nouveau centre de production au Crêt-du-Loche. Nous avons pu ainsi libérer l'espace dont nous avons besoin pour nos bureaux dans notre bâtiment-tour rue du Loche 32. Nous venons d'y transférer la direction et l'administration du groupe. De ce fait, nous pouvons offrir le bâtiment qui abritait jusqu'ici notre siège.**

Cette construction centenaire (1893), qui a conservé son architecture de caractère, avec ses moulures et encadrements de molasse et ses balcons en corbeille, comprend trois étages à vocation administrative/commerciale avec ascenseur, plus deux appartements de 6 et 2 pièces, caves et chambres hautes, ainsi que 6 places de parc privées extérieures. Disponible dès fin mai 1996.

A quelques pas de la gare, au coeur de l'artère-symbole du dynamisme de la ville, cet immeuble commercial et d'habitation représente une occasion exceptionnelle d'avoir «pignon sur avenue».

S'adresser à **Universo**, rue du Loche 32, 2300 La Chaux-de-Fonds

**UNIVERSO**  
132-785884

**IMMOBILIER**

**A louer à La Chaux-de-Fonds atelier mécanique**

entièrement équipé (380 V / air comprimé) avec bureau. Surface 100 m<sup>2</sup>. Libre dès le 1er juin ou à convenir. ☎ 039/28 06 56. 132-785727

**A vendre à Saint-Imier, situation dominante, tranquille et bien ensoleillée**

**APPARTEMENT DE 2 1/2 PIÈCES**

Cuisine-bar ouverte sur le coin à manger, bain, balcon, cave et place de parc dans le garage souterrain. ☎ 038/24 77 40 28-43786

**À LOUER au Locle, rue des Envers 48-50**

dans ancien immeuble entièrement rénové avec ascenseur, appartements neufs de

**3 1/2 PIÈCES ( 78 m<sup>2</sup> ) Fr. 1000.- + charges**

**4 PIÈCES ( 92 m<sup>2</sup> ) Fr. 1100.- + charges**

Centre ville, cuisine agencée avec lave-vaisselle. Libre tout de suite ou à convenir. 28-43788

**Régie F. Bernasconi & Cie**  
Clos-de-Serrières 31  
2003 Neuchâtel  
Tél. 038/31 90 31

**A louer tout de suite ou à convenir, avenue Léopold-Robert 31, La Chaux-de-Fonds**

**Local de 90 m<sup>2</sup> au 2e et 6e étage**

**Local de 65 m<sup>2</sup> au 2e étage**

Loyer: favorable.

Pour visiter: Mme Lopes, concierge ☎ 039/24 21 49 (dès 19 h).

Pour renseignement et location: **DEVO Société Immobilière et de Gérançia SA**, Seidenweg 17, 3000 Berne 9. ☎ 031/302 34 61 5-292583

**DIVERS**

**30 ANS**

**FUST ELECTROMENAGER**

CUISINES/BAINS, LUMINAIRES, TV/HIFI/VIDEO, PHOTO, PC CD

**BOSCH Electrolux AEG**

**NOVAMATIC Bauknecht Miele**

- Toutes les grandes marques
- Prix bas
- Conseil professionnel • Service de réparation
- Prolongation de garantie jusqu'à 10 ans
- Livraison à domicile et raccordement

**UN APPAREIL ELECTROMENAGER EN PANNE?**  
Conseil par téléphone et échange ultra-rapide pour toutes les marques. tél. 155 56 66

**Lave-linge autom.**

**V-Zug Adora SL**  
Pour 5 kg linge sec. 5 programmes/4 progr. complémentaires. Essorage 400-1600 U/Min. H 85, L 59,5, P 60 cm.

Rabais Jubilé **300.-**

Loc./m. A-S incl. **140.-**

**2150.-**  
**2850.-**

**Séchoir**

**Electrolux EDC 550 C**  
Séchoir à condensation avantageux d'une cap. de 5 kg. Avec réglage électron. du taux d'humidité. 0,79 kWh/kg. H 85, L 60, P 60 cm.

Rabais Jubilé **300.-**

Loc./m. A-S incl. **85.-**

**1920.-**  
**1620.-**

**Congélateur**

**Bosch GSL 1202**  
Contenance brut 120 l. Consom. élect. 0,61 kWh/24 h. Sans CFC / HFC (butane) H 85, L 60, P 61 cm.

Rabais Jubilé **200.-**

Loc./m. A-S incl. **44.-**

**980.-**  
**780.-**

**Lave-vaisselle**

**Novamatic GS 122.2**  
Pour 12 couverts standard. 49 dB. Consom. d'eau 26 l, d'énergie 1,8 kWh. Durée du programme 70 min. H 85, L 59,5, P 60 cm.

Loc./m. A-S incl. **54.-**

**799.-**

**Cuisinière Bosch HES 662 N** Indépen. avec plan de cuisson vitrocéramique. Chaleur supérieure/inferieure, air chaud pulsé/intragril. H 85, L 60, P 60 cm.

Loc./m. A-S incl. Rabais Jubilé **400.-**

**2280.-**  
**1880.-**

- Nous éliminons vos anciens appareils • Livraison contre facture • Abonnement-service compris dans les mensualités • Toutes les grandes marques livrables immédiatement à partir du stock
- Appareils encastrables ou indépendants toutes les normes • Offre permanente de modèles d'occasion / d'exposition • Garantie du prix le plus bas!

Votre argent sera remboursé si vous trouvez ailleurs, dans les 5 jours, un prix officiel plus bas.

**La Chaux-de-Fonds, Hyper-Fust, bd des Eplatures 44 039 26 11 50**

**La Chaux-de-Fonds, Jumbo (liquidation totale jusqu'au 30 mars 1996) 039 26 68 65**

**Bienne, Hyper-Fust**

Vendredi, ouverture nocturne jusqu'à 21 h, rte Soleure 122 032 52 16 00

Bienne, rue Centrale 36 032 22 85 25

Marin, Marin-Centre 038 33 48 48

Neuchâtel, Fust/Torre, rue des Terreaux 7 038 25 51 51

Réparation rapide toutes marques 155 91 11

Service de commande par téléphone 155 56 66

05 288 75 44 x 4

et dans toutes les succursales

**Jelmoli**

**INNOVATION • AUX ARMOURINS**

**A louer tout de suite ou à convenir, avenue Léopold-Robert 76, La Chaux-de-Fonds**

**Local de 102 m<sup>2</sup> au 3e étage**

Loyer: Fr. 1000.- + Fr. 150.- charges.

Pour visiter: Mme Thourot, concierge ☎ 039/23 17 86

Pour renseignement et location: **DEVO Société Immobilière et de Gérançia SA**, Seidenweg 17, 3000 Berne 9. ☎ 031/302 34 61 5-292574

**A LOUER** Abraham-Robert 39

**APPARTEMENTS de 3 PIÈCES**

Cuisines agencées. Ascenseur. Possibilités de boxes individuels à Fr. 120.-/mois.

Terrain de sport et collège à proximité.

Libres de suite ou à convenir.

Liste à disposition à nos bureaux.

**GECO GÉRANCE ET COURTAGE SA**  
75, RUE JARDINIÈRE - 2300 LA CHAUX-DE-FONDS  
Tél. 039/23 26 55-56 UNPI

# Hockey sur glace - Deux mille personnes ont fêté leurs héros

## Les Mélézes en folie

**Naissance dignement fêtée** - Mario Lemieux a fêté avec un brio tout particulier la naissance de son premier fils, Austin Nicholas. Deux jours après sa venue au monde, dimanche dernier, Super-Mario a marqué cinq buts, auxquels il a ajouté deux assists, face aux St. Louis Blues, battus par 8-4 à Pittsburgh. La star des Penguins a atteint les sept points pour la seconde fois de la saison et il a, du même coup, réussi le trente-septième hat-trick de sa carrière. (si)

Dantesque. Géant. Les Mélézes ont connu une nuit folle sitôt la promotion du HCC en LNA acquise. A deux heures du matin, ils étaient quelque deux mille (!) à avoir pris place sous le chapiteau chaud-fonnier pour applaudir à tout rompre leurs héros de retour de Zurich. Un moment magique, inoubliable pour ceux qui ont eu la chance et le mérite de patienter aussi tard. La consommation de bière et de champagne a atteint des records. On en connaît qui se sont réveillés hier - peu importe l'heure... - avec une sacrée gueule de bois. Oh H, oh C, oh HCC!

Il deux heures «pile-poïl» du matin. La patinoire des Mélézes ne donne plus signe de vie. A priori. Car dans ce haut lieu du hockey sur glace helvétique, deux mille personnes patientent. Ils attendent le car des joueurs et des dirigeants qui doit arriver d'une minute à l'autre de Zurich. Ils veulent voir leurs héros, les toucher, leur manifester leur joie, la partager avec eux.

Par  
**Gérard STEGMÜLLER**

Ils pensent leur faire une surprise. Leur faire croire que tout le monde est déjà au lit. C'est raté. Les Mélézes sont certes plongés dans une nuit noire, mais la flopée de voitures parkées dans les environs ne laisse



La ola

A la baguette, les joueurs du HCC.

(Impar-Galley)

Télévision

## Mieux que Berne - Kloten!

Incroyable mais vrai! Mardi soir, en moyenne 80.000 téléspectateurs romands ont suivi sur Suisse 4 la rencontre Grasshopper - La Chaux-de-Fonds. A titre de comparaison, c'est mieux que le dernier Berne - Kloten, pourtant décisif pour l'attribution du titre de champion suisse.



Si le match de samedi dernier entre Chaux-de-Fonds et Lausannois n'a pas connu un franc succès (50.000 téléspectateurs de moyenne), la partie de mardi soir entre Grasshopper et le HCC a obtenu un taux d'écoute nettement supérieur à la moyenne. «Le samedi, dévoile Jacques Deschenaux, le chef du département des sports de la TSR, les gens ont énormément de possibilités de se distraire. Ce qui n'est pas forcément le cas en semaine. Avant-hier soir, notamment lors du deuxième et troisième tiers, nous avons atteint des pointes de 95.000 téléspectateurs. C'est un excellent résultat. On rejoint les chiffres de l'année passée avec Lausanne - Grasshopper. C'est mieux que le dernier Berne - Kloten où la moyenne a été de 70.000 téléspectateurs. Cela me réconforte dans mon opinion. Le téléspectateur romand s'intéresse à des événements de proximité. De plus, la promotion du HCC est une excellente nouvelle pour la TSR. Deux clubs romands en LNA, c'est le minimum. On aura un peu plus de poids lorsque je discuterai avec mes homologues allemands et tessinois.

On retiendra également que dimanche, lors de son émission Fans de sport, la TSR diffusera un reportage de quatre à cinq minutes sur la nuit folle qu'a connue les Mélézes dans la nuit de mardi à hier.

**SUR CANAL ALPHA +**

Par ailleurs, l'émission Impression diffusée ce soir (20 h) sur Canal Alpha + sera consacrée au HCC avec la présence sur le plateau de Riccardo Fuhrer et de Marc Monnat. Le débat sera animé par Jean-François Berdat, responsable de la sportive de «L'Impartial». G.S.



Liesse générale

Le chapiteau chaud-fonnier a connu une nuit complètement dingue.

(Impar-Galley)

planer aucun doute. La foule est là. Et bien là.

### DIX FOIS PLUS

A deux heures trois minutes, le fameux car - escorté par des voitures - stoppe devant les Mélézes. A l'intérieur, les briquets s'allument. On croit un moment donné assister à un concert des Pink Floyd. Les joints en moins.

C'est Boris Leimgruber et Philippe Bozon qui pénètrent les premiers dans l'enceinte. Ils brandissent le trophée de champion de LNB. «On est en Ligue A, on est en Ligue A, on est on est on est en Ligue A» chante en chœur une foule en transe. C'est du délire. Personne, surtout pas les joueurs ni les dirigeants, ne s'attendaient à pareil accueil. Le match s'étant terminé à 22

heures 30, on pensait qu'il y aurait deux ou trois cents supporters courageux pour saluer les hockeyeurs chaud-fonniers. On s'était mis le doigt dans l'œil. Et proprement. Ils sont en tout cas dix fois plus.

C'est Andreas Jurt, le plus Romand des Suisses allemands habitant la ville, qui est au micro. Il n'a pas besoin de chauffer les gens. Par contre, il a bien du mal à se faire respecter. Les joueurs sont portés en triomphe. C'est bien évidemment Philippe Bozon qui est le plus choyé. Mais Valeri Shirajev et Jean-Luc Schnegg ne sont pas en reste. Les autres non plus, d'ailleurs.

Marc Monnat et Charles Augsburger s'adressent à la foule. Mais celle-ci n'a pas envie

d'entendre des discours. Elle veut fêter, trinquer à la santé de ses héros. Elle l'avait déjà fait sitôt le coup de sirène final, elle continuera à le faire jusqu'à l'aube...

### FUHRER A MANGÉ FROID!

La buvette des juniors est prise d'assaut. Les joueurs discutent avec leurs thuriféraires. Riccardo Fuhrer tient des théories à un petit groupe. Les heures passent. Il fait bientôt jour. Mais les gens ont toujours une grande soif.

A six heures du mat', Willy Kohler - ou un autre... - a une idée géniale. Il amène à la buvette deux autocuiseurs contenant des pâtes et des tranches de dinde. Bon appétit. Riccardo Fuhrer prend une assiette. Le barbu, cigare au bec, disserte, disserte... Il finira par manger... froid!

A six heures et demie, Bernard Matthey, le responsable de la buvette, jette l'éponge. Il averti les derniers fêtards. «Vous pouvez rester si vous voulez, mais moi, je me casse!» Aussitôt dit, aussitôt fait.

Le champagne se fait de plus en plus rare. Les gens aussi. Les deux dernières personnes à quitter les Mélézes sont Riccardo Fuhrer et votre serviteur. Il est sept heures trois minutes et tout le monde a son compte.

Il n'est plus question de «sautillez, sautillez»... G.S.

## Jusqu'à plus soif...

Du jamais vu. A croire que les personnes qui avaient pris d'assaut les Mélézes avaient déclenché le plan Orsec. En quelques heures, il a été vendu à la buvette des juniors 330 bouteilles de champagne, 900 litres de bière, 120 bouteilles de blanc et 500 sandwiches. On vous fait grâce des limonades, des thés, des cafés et du rhum. «C'est énorme, a commenté Bernard Matthey, responsable de ladite buvette et qui va rendre son tablier après cinq ans de bons et loyaux services. A titre d'exemple, lors d'un match de championnat, on écoule 240 litres de bière. C'est complètement fou ce qu'ils ont bu!»

Les supporters du HCC ont donc arrosé la promotion en LNA comme il se doit. Jusqu'à plus soif... G.S.

Le HCC patinera dans un monde nouveau dès septembre

## Quelle équipe en LNA?

Bon nombre d'observateurs avaient vu Grasshopper gros comme une maison ou encore Lausanne suffisamment armé pour reconduire son bail avec l'élite. La glorieuse incertitude du sport et le talent inégalé des gens des Mélézes en auront toutefois décidé autrement: après avoir recalé Lausanne, le HCC n'a laissé à personne le soin d'assurer la succession des Vaudois en LNA.

«Nous ne connaissons pas les misères qui ont été celles des Lausannois...» Riccardo Fuhrer ne roule pas les mécaniques lorsqu'il affirme qu'il mettra sur patins une équipe compétitive. «Depuis que je tiens les rênes (ré: Noël 1991), nous n'avons fait que progresser. Aujourd'hui, nous sommes classés au dixième rang dans la hiérarchie helvétique. Mettons alors que nous brigerons au moins le neuvième lors du championnat prochain.» Un objectif qui pourrait toutefois bien être revu à la hausse dans un proche avenir.

Encore sous le coup de la promotion et de ses conséquences immédiates, le druide des Mélézes demeure sur la réserve au

moment d'évoquer ce que sera son «matériel» pour parvenir à ce but. Pour l'heure, on sait que Schnegg, Bourquin, G. Dubois, Ott et Pont ont reconduit leur contrat et que Cantoni, Wicky et Sommer débarqueront aux Mélézes. Pour le surplus, les supputations vont bon train. Dans la mesure où Shirajev patinera pour Davos et Bozon pour Lausanne - «Un léger doute subsiste encore» précisait le Français -, ce sont trois nouveaux étrangers - La Palice ne prétendrait pas le contraire... - qui porteront les couleurs du HCC. Dans cette perspective, Riccardo Fuhrer se rendra en avril prochain à Vienne, histoire d'y faire ses emplettes lors des Mondiaux A. D'ici là toutefois, sa corbeille pourrait être partiellement remplie puisque la possibilité d'un retour de Lane Lambert est évoquée avec une certaine insistance, le druide des Mélézes ne démentant pas formellement. «Ce qui est certain, reprend-il, c'est que nous alignerons un défenseur et deux attaquants.»

Pour ce qui est des Helvètes qui compléteront le contingent des Mélézes, le voile semble peu

à peu se lever. Quand bien même rien n'a officiellement filtré, Meyer devrait demeurer la doublure de «Super Jean-Luc». Chappot et Leimgruber devraient logiquement «remettre ça», ce qui laisse huit places libres puisque Riccardo Fuhrer a émis le désir de disposer de quatre blocs complets, histoire de pouvoir faire jouer la concurrence.

A l'en croire, le Bernois n'aura que l'embarras du choix. «Le téléphone n'arrête pas de sonner, assure-t-il. Nombreux sont les joueurs qui souhaitent patiner pour le HCC la saison prochaine. Toutefois, beaucoup parmi eux ne m'inspirent guère. Il est ainsi exclu que nous enrôlions des gens âgés de plus de 30 ans. Pour porter les couleurs du HCC, je dirai que la «fourchette» se situe entre 20 et 25 ans.» Voilà qui limite singulièrement le lot des candidats.

On en connaît quelques-uns qui seront pour le moins déçus. Telles ces «vieilles gloires» qui avaient programmé un ultime détour par les Mélézes avant de tirer leur révérence...

J.-F. B.

## Réception officielle pour le HCC

### Tous au cortège!

Aujourd'hui, les joueurs du HCC auront droit à une réception officielle de la part des autorités de la ville de La Chaux-de-Fonds. Un cortège partira à 17 h 45 depuis la gare CFF direction la place Espacité où, après les discours d'usage, l'apéritif sera offert à la population.

Président du Conseil communal, Charles Augsburger a tenu à ce que les hockeyeurs chaud-fonniers soient fêtés de manière officielle. «Mardi soir, précise Charles Augsburger, j'ai regardé le match à la télévision. Ensuite, je me suis rendu aux Mélézes. C'est fabuleux. Le HCC est devenu une des locomotives de notre ville. Pour la jeunesse, c'est formidable. Je suis particulièrement fier et heureux. Je suis heureux de voir mes concitoyens contents. Ce n'est pas si souvent.»

Charles Augsburger poursuit: «Cette promotion en LNA ne peut être que bénéfique pour notre cité. Avoir une équipe de hockey sur glace qui bagarre en LNA, c'est incontestablement un plus pour l'image de la ville. Dans les médias, on parlera encore davantage de La Chaux-

de-Fonds. Je dirai qu'il faut surfer sur la vague. Dans l'immédiat, les autorités vont s'atteler à ce que la patinoire des Mélézes soit conforme aux exigences de la Ligue. Je n'ai aucune idée du coût des transformations. Il s'agira d'agir vite. Nous devons donner satisfaction aux spectateurs et aux supporters des équipes adverses. Il ne faut pas que les gens gardent un mauvais souvenir de leur passage à La Chaux-de-Fonds.»

Mais dans l'immédiat, tous au cortège. G.S.

### L'HORAIRE

- 17 h 30: gare CFF, réunion de l'équipe.
- 17 h 45: départ du cortège, les joueurs du HCC étant sur un char tiré par un tracteur.
- 18 h 00: place Espacité, cérémonie officielle, remise des maillots aux joueurs, discours du président du Conseil communal et du HCC, Apéritif offert par les autorités à la population.
- 19 h 30: fin de la partie officielle. Les joueurs s'en vont pour leur souper d'équipe; la population est invitée à poursuivre la fête...



# NOUVELLE CITROËN SAXO

**DU 29 AU 31 MARS, VENEZ FÊTER LA PREMIÈRE MONDIALE!**

Citroën Saxo. Venez essayer la dernière née de Citroën. Confort, puissance et sécurité d'une catégorie supérieure avec un vaste choix de moteurs économiques. Votre agent Citroën vous attend :

**GARAGE ET CARROSSERIE DE LA RONDE SA**

Fritz-Courvoisier 55, 2300 La Chaux-de-Fonds, ☎ 039/28 33 33

**GARAGE ET CARROSSERIE WILLY BURKHALTER**

Jaluse 2, 2400 Le Locle, ☎ 039/31 82 80

Nouvelle gamme séries spéciales "HARMONIE"  
Équipement complet à prix imbattable.  
Gagnez jusqu'à Fr. 3'660.-

Leasing 4,25% p.a.

**LA VOITURE DE CEUX QUI NE VEULENT PLUS JOUER AUX PETITES VOITURES.**  
VOUS N'IMAGINEZ PAS TOUT CE QUE CITROËN PEUT FAIRE POUR VOUS.

**Serrurerie Lomar P. Bel**  
Fabrication, réparation métallique, artisanat, soudure  
Ronde 33  
La Chaux-de-Fonds  
☎ 039/28 89 93  
132-785861

**HENRI OPPLIGER**  
Tapissier - Décorateur - Enseblier  
Petite restauration de sellerie  
Linerie - Rideaux  
Réparation et transformation de meubles rembourrés  
pose et vente de tapis.  
☎ 039/23 38 31  
Nume-Droz 62  
LA CHAUX-DE-FONDS 132-785824

## Maisonnettes de jardin

travail artisanal, prix avantageux, demandez prospectus.

**DONZÉ, 2725 LE NOIRMONT**  
Chemin du Muguet 4  
Tél. 039 53 17 23.

14-782833/4x4

A vendre dans l'Arc jurassien

## camion avec grue et remorque (bois)

Travail garanti.

Ecrire sous chiffre D 132-784841, à Publicitas, case postale 2054, 2302 La Chaux-de-Fonds.

4x4

## IMMOBILIER

### À LOUER à Saint-Imier

#### Studio

Cuisine agencée

Prix: Fr. 348.-

charges Fr. 35.-

Libre tout de suite

#### Appartement rénové

4 1/2 pièces avec balcon

Prix Fr. 711.-

charges Fr. 80.-

Garage Fr. 90.-

Libre dès le 1er mai

1996



SOCIÉTÉ DES FORCES ÉLECTRIQUES DE LA GOULE 2610 SAINT-IMIER

☎ 039/41 45 55

**prim**  
visavis  
toujours les dernières nouveautés!



**maintenant en bouteille PET de 50 cl**



• Original • Pesca

PET 50 cl

**-.95**

**visavis**

valable dès le 27.3.96

## Bananes



kg **2.10**



**Salade «Iceberg» d'Espagne pièce 2.40**

**Le beurre 250 g 2.70**

**Fromage suisse à raclette 1.70**

• doux 100 g 1.80  
• salé 100 g 1.80

**Jambon roulé de Pâques sous vide kg 12.90**

**Herb**  
Garniture pour bouchées à la reine 840 g **6.20**  
«Gourmets» Choix de légumes avec chanterelles 540 g **4.95**

**JACOBS Café Médaille d'Or**  
moulu, sous vide 500 g **6.95**

**SportMint DISCH DUO**  
2x125 g **3.20**

**GLORIA Shampooing DUO**  
• Belle Fraîcheur • Crème Vitale 2x250 ml **5.90**

**Palmolive SensitiveSkin DUO**  
2x500 ml **7.95**

**Hakle Comfort**  
Papier hygiénique 3 couches 10x160 feuilles **4.95**

EAU MINÉRALE NATURELLE

**EAU MINÉRALE NATURELLE**

additionnée d'acide carbonique

PET 1,5 litre

**.-.75**

Où cela? Mais, chez l'un des 1600 détaillants en alimentation indépendants primo et visavis



## FINANCE

# Le n° 1 pour l'argent comptant.

Veillez me verser Fr. \_\_\_\_\_  
Je rembourserai par mois env. Fr. \_\_\_\_\_  
Nom \_\_\_\_\_  
Prénom \_\_\_\_\_  
Rue \_\_\_\_\_ No \_\_\_\_\_  
NPA/Domicile \_\_\_\_\_  
Date de naissance \_\_\_\_\_ Signature \_\_\_\_\_

J'autorise la Banque Procrédit à utiliser les indications précitées jusqu'à nouvel ordre pour l'examen de cette demande et pour la ZEK.

Adresser à Banque Procrédit, Av. L.-Robert 25, 2301 La Chaux-de-Fonds (08.00 - 12.15/13.45 - 18.00 heures) ou téléphoner au

**039-23 16 12**

**BANQUE Xprocrédit**

Pour un crédit de fr. 5000.- p. ex. avec un intérêt annuel effectif de 13,9 % total des frais de fr. 363,40 pour 12 mois (indiqués légaux selon l'art. 3 lettre l de la LCO). «Le crédit à la consommation est interdit lorsqu'il a pour effet de provoquer le surendossement de l'emprunteur.» (selon Loi sur la police du commerce du Canton de Neuchâtel)

1.13/96

prim et visavis - toujours les dernières nouveautés!

**prim** CHEZARD: Matthey; CORGEMONT: Gredinger; COURTELARY: Leuenberger; MONTFAUCON: Farine; VILLERET: Leuenberger;

**visavis** BREULEUX: Rion; Boillat; COFFRANE: Delen; CORTEBERT: Leuenberger; LA BREVINE: Jeune; LA CHAUX-DE-FONDS: Bloch, Marché des Arêtes; Amstutz, Laiterie des gentianes; Egger, Léopold-Robert; LA CHAUX-DU-MILIEU: Vuille; LA CONVERSION: Ferreira; LA SAGNE: Aellen; LE BEMONT: Maillard; LE LOCLÉ: Aubert; Simon-Vermot; LES BOIS: Loriol; LES BAYARDS: Matthey F.; LES GENEVEYS s/ COFFRANE: Moeri; LES GENEVEZ: Butty; LES PONTS-DE-MARTEL: Benoit; NOIRAIGUE: Valtra; ROCHEFORT: Frick; SAIGNELEGIER: Fresard; Laiterie; ST-IMIER: Demont; TRAVERS: Richard;





# Athlétisme - Swiss Meetings 1996: le Résisprint dans la course

## Un label de qualité

**Tomba quitte les carabinieri** - Le champion du monde et champion olympique italien, le sergent Alberto Tomba (29 ans), a officiellement quitté ses fonctions de carabinieri, à l'occasion d'une cérémonie qui s'est déroulée à Rome en présence de Luigi Federici, le commandant de la compagnie. Alberto Tomba avait connu quelques problèmes cet hiver avec un photographe auquel il reprochait d'avoir publié des photos le montrant nu. (si)

### PMUR

Mardi à Vincennes  
Prix R.T.L.

Tiercé: 15-5-7.  
Quarté+: 15-5-7-14.  
Quinté+: 15-5-7-14-16.

#### Rapports pour 1 franc

Tiercé dans l'ordre:  
510,50 fr.  
Dans un ordre différent:  
102,10 fr.  
Quarté+ dans l'ordre:  
5748,00 fr.  
Dans un ordre différent:  
718,50 fr.  
Trio/Bonus (sans ordre):  
22,20 fr.

#### Rapports pour 2 francs

Quinté+ dans l'ordre:  
352.550,00 fr.  
Dans un ordre différent:  
7051,00 fr.  
Bonus 4: 205,00 fr.  
Bonus 3: 14,20 fr.

#### Rapports pour 5 francs

2sur 4: 88,00 fr.

### BANCO JASS

- ♥ 7, 10
- ♣ 8, 10
- ♦ 10, V, R, A
- ♠ 9, D, R, A

### TV-SPORTS

Canal Alpha +  
20.00 Impressions. Thème: le HCC. Invités: Marc Monnat et Riccardo Fuhrer.

#### TSR

19.15 Tout sport.

#### France 2

15.35 Tiercé.

#### France 3

20.35 Tout le sport.

#### ARD

00.50 Hockey sur glace.

#### EUROSPORT

08.30 Equitation.  
09.30 Aérobie.  
10.30 Motors.  
11.30 Formule 1.  
12.00 Motocyclisme.  
13.00 Ski artistique.  
14.00 Tennis.  
16.00 Snooker.  
17.00 Pentathlon moderne.  
17.30 Olympic magazine.  
18.00 Boxe.  
19.00 Tennis.  
20.30 Tennis.  
22.30 Formule 1.  
23.00 Motocyclisme.  
24.00 Voitures de tourisme.  
00.30 Catch.

### LA PHRASE DU JOUR

«Peut-être que nous gagnons la prochaine fois en jouant mal...»

Artur Jorge

Le Résisprint chaud-fonnier entre dans la course des Swiss Meetings. Créée l'année passée, cette série de six réunions entend devenir incontournable pour tous les athlètes de Suisse, comme de l'étranger. A la base de ces Swiss Meetings: Patrick Magyar (l'une des chevilles ouvrières du meeting de Zurich) et Jacky Delapierre, que l'on ne présente plus. Le but des Swiss Meetings: devenir le lien entre les meetings de catégorie A (Zurich, Lausanne, Lucerne et Bellinzone) et ceux de catégorie B. La Chaux-de-Fonds a donc une belle carte à jouer.

Par  
Renaud TSCHOUMY

Pour les initiés, le nom de La Chaux-de-Fonds s'apparente à une réunion de qualité. Le Résisprint, qui vivra cette année sa seizième édition, a en effet accueilli des champions de grand format. Qu'ils s'appellent Caristan, Diagona, Morinière, Pérec ou Da Silva, tous ont un point commun: ils ont couru à La Chaux-de-Fonds.

Grand manitou de l'Olympic, René Jacot a toujours su convaincre des athlètes de niveau mondial de courir sur l'anneau de La Charrière. Mais le Résisprint est appelé à devenir plus célèbre encore, puisqu'il fait désormais partie des Swiss Meetings, dont il sera la sixième et dernière épreuve, après celles de Zofingue, Bâle, Genève, Meilen et Jona.

#### VÉRITABLES STRAPONTINS

«Boss» des Swiss Meetings, Hans Roth parle de réputation à acquérir. «Il faut que ces Swiss Meetings soient considérés comme une entité dans le pays, explique-t-il. Après les grandes réunions de Zurich, Lausanne ou Lucerne, pour ne prendre

que ces exemples, les Swiss Meetings représentent le deuxième niveau des épreuves d'athlétisme du pays.»

Que La Chaux-de-Fonds fasse son apparition dans ce cadre représente une belle satisfaction pour René Jacot. «Notre réunion attire chaque année plus de monde, qu'il s'agisse d'athlètes ou de spectateurs, précise-t-il. Certains considèrent que la date de notre meeting, soit juste après «Weltklasse in Zurich» ou les compétitions mondiales, est un désavantage. Mais je ne le pense pas: en venant à La Chaux-de-Fonds, le public vient voir les athlètes qu'il a suivis à la télévision peu avant. Les gens sont chauffés, en quelque sorte.»

Et le chef de l'Olympic d'ajouter: «N'entre pas dans les Swiss Meetings qui veut. Il faut avoir un label de qualité, ce qui est notre cas. Ces Swiss Meetings, ce sont de véritables strapontins à performances. Les athlètes suisses doivent en profiter pour signer des résultats de niveau international. Et cette série de six réunions est quasiment incontournable pour tout athlète de notre pays.»

#### RETOMBÉES

Au travers de cette entrée dans la cour des grands, René Jacot a la certitude de pouvoir proposer aux amateurs de la région des sportifs de haut niveau le dimanche 18 août prochain. «Les entraîneurs de cadres et de clubs sont très sensibilisés par ces Swiss Meetings, confirme-t-il. La brochure éditée a été envoyée à toutes les fédérations d'Europe, et même plus loin. Le meeting de La Chaux-de-Fonds devrait donc bénéficier de retombées qu'il n'aurait pas eues sans cela.»

Oui, la journée du 18 août prochain vaudra le déplacement. D'ailleurs, l'Olympic

pourra compter sur des installations de chronométrage dernier cri. Preuve que le Résisprint gra-

vera les échelons du succès, et d'un label de qualité certain. R.T.

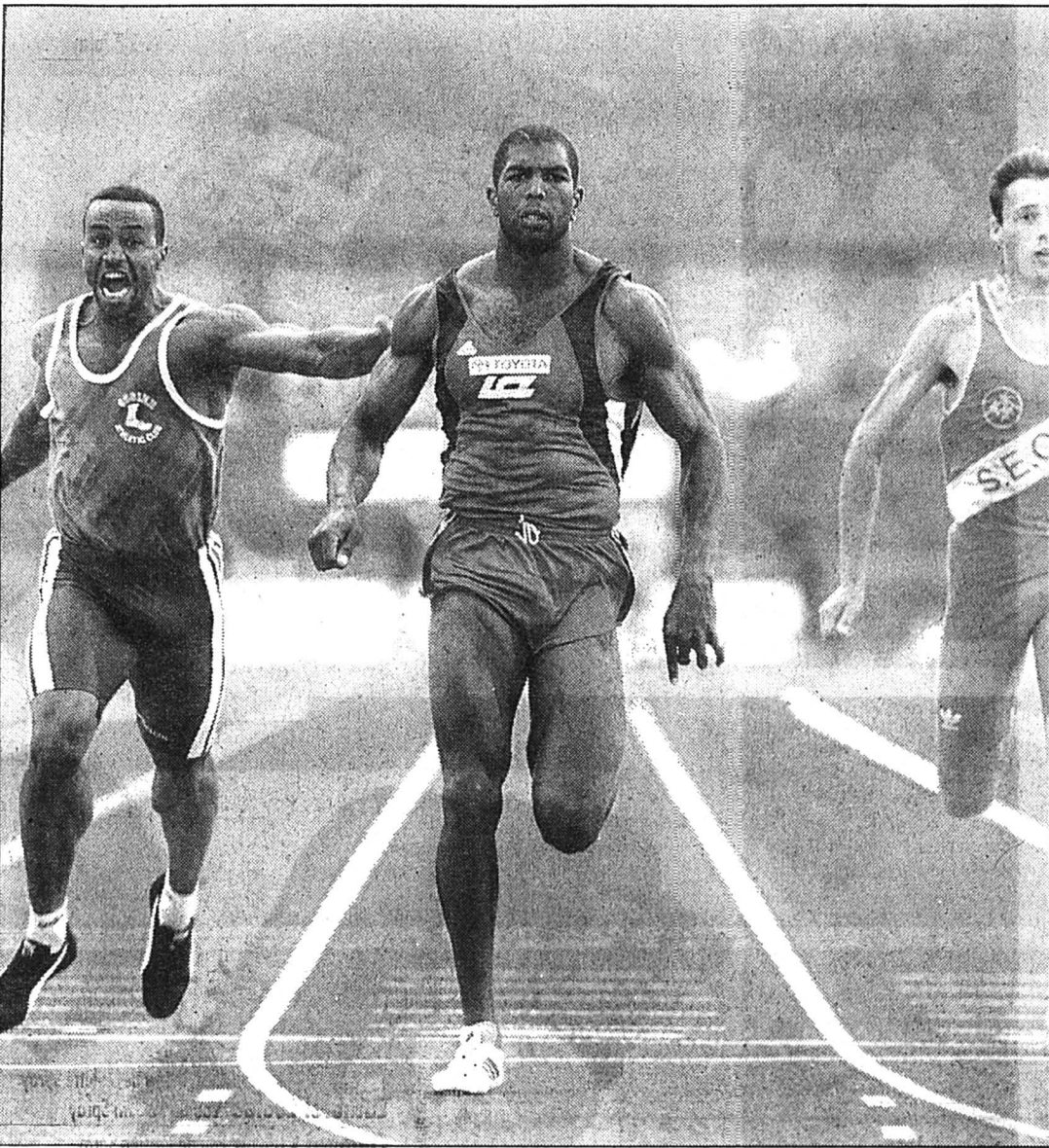

Dave Dollé

Le Zurichois avait battu le record de Suisse du 100 m l'année passée à La Chaux-de-Fonds. (Impar-Galley)

### Au comité central

René Jacot vient d'être nommé au comité central de la Fédération suisse d'athlétisme (FSA). Il y occupe désormais le poste de représentant des clubs, devenant par là-même président de la coordination romande. Deux tâches qui ne font qu'attester de l'attachement du Chaux-de-Fonnier à son sport favori. R.T.

## Olympisme - Les organisateurs des JO d'Atlanta sont confiants

### «Nous serons prêts»

La victoire est «à portée de main», a déclaré Bill Payne, président du comité organisateur des Jeux olympiques d'Atlanta (ACOG), se montrant certain que la ville de Géorgie sera prête pour les «plus grands Jeux olympiques de l'histoire».

Lors d'une conférence de presse organisée à un peu avant l'échéance des 100 jours avant les Jeux, et durant laquelle la musique officielle, les uniformes du personnel des Jeux et le dessin des médailles ont été dévoilés, M. Payne a souligné que cette période allait être pour tous ceux qui sont impliqués dans sa préparation la «période la plus intense mais aussi la plus merveilleuse de leur vie», avec une «énorme quantité de travail, d'anticipation, mais aussi de réjouissances», avant d'«accueillir le monde».

La date des cent jours avant les Jeux est le 10 avril, mais M. Payne devait quitter Atlanta mercredi pour la Grèce avec une délégation de l'ACOG, pour y allumer samedi la torche olympique, une des raisons pour laquelle la conférence de presse des «100 jours» avait été avancée au 26 mars.

«Ces Jeux seront les plus grands que le monde ait jamais

vus. Leur taille ne sera jamais répétée dans l'avenir, ils seront uniques. Il n'y avait qu'un endroit au monde où ces Jeux du centenaire pouvaient être organisés, c'est Atlanta», a ajouté M. Payne.

Se disant «extrêmement fier» que ces jeux gigantesques, auxquels doivent participer cent nonante-sept nations et dont le budget total dépasse cinq milliards de dollars, soient financés «complètement par des fonds privés», M. Payne a cependant plaidé pour que «le but des Jeux ne soit pas perdu par le commerce des Jeux».

#### «UNIR LE MONDE»

«Les Jeux sont une opportunité d'unir le monde à travers le sport», a-t-il dit. «Atlanta est une ville jeune et ambitieuse, mais surtout une ville qui respecte la dignité humaine», a-t-il ajouté.

Le thème musical officiel des Jeux a été dévoilé à cette occasion. Composée par l'Américain John Williams, et baptisée «Summon the heroes» (rassembler les héros), cette pièce musicale a été enregistrée avec le Boston Pops Orchestra, dont John Williams fut pendant treize ans le chef. M. Williams la dirigera

lors de la cérémonie d'ouverture le 19 juillet, cérémonie qui devrait rassembler quelque 3,5 milliards de téléspectateurs. Son œuvre sera également jouée à chaque remise de médaille.

Le dessin des médailles olympiques - six cents quatre médailles d'or, six cents quatre médailles d'argent et six cents trente de bronze seront décernées à Atlanta - a également été dévoilé, avec sur une face la traditionnelle déesse grecque de la Victoire, et sur l'autre, le logo de l'ACOG - une flamme surmontée d'étoiles brûlant au-dessus des anneaux olympiques. S'y ajoute le pictogramme du sport dans lequel la médaille a été gagnée, et le nom de ce sport.

Ont également été présentés les uniformes, à base de bleu et vert, que revêtiront les quelque 70.000 personnes travaillant sur les différents sites des JO, dont 40.000 bénévoles, tous en jupe et pantalon kaki. Le personnel de l'ACOG et les officiels porteront en outre chemise blanche, cravate dans les bleus pour les messieurs (foulard pour les femmes), blazers et chapeau de paille. Les bénévoles seront plus décontractés, avec tee-shirt arborant les anneaux olympiques, et pantalon et jupe-culotte, toujours kaki. (si)

### Tennis - Tournoi de Key Biscayne

## L'heure des interrogations

«J'ai l'impression de jongler sur le court depuis le début de l'année. Je n'ai pas derrière moi les bases nécessaires pour avoir confiance en mon tennis. Je savais qu'un jour cela allait mal se passer. Ce fut bien le cas mardi contre Joyce». Au soir de son élimination à Key Biscayne, Marc Rosset était partagé entre deux sentiments: l'amertume de l'échec bien sûr, mais également le ... soulagement.

Le soulagement d'avoir tourné la page. Key Biscayne clôt, en effet, le volet d'un début de saison pour le moins tourmenté avec sa fracture de la main en Australie, les déboires en Coupe Davis et la finale de Milan. «Après la Coupe Davis, j'ai disputé six tournois en sept semaines, explique-t-il. Dans le rythme des tournois, on ne peut pas vraiment s'entraîner d'une manière efficace. Je me suis accroché. J'ai gagné des matches à l'arraché. Jamais je ne me suis imposé en jouant mon vrai tennis. Même à Milan, je n'avais pas l'impression de bien jouer...»

#### «TOUT REVOIR»

Après Key Biscayne, Marc Rosset bénéficie de deux semaines pour revoir ses gammes avant d'entamer sa campagne sur terre battue à Barcelone. «Je vais aller m'entraîner à Biarritz ou à Monaco avec Paul Dorochenko et Stéphane Oberer. Pour travailler le physique et, surtout, la technique. Pour retrouver les bonnes sensations sur mes coups. Le revers notamment. Je sais que je dois le frapper à deux mains. En deux semaines, j'aurai le temps de tout revoir. J'ai

vraiment envie de passer beaucoup de temps sur le court.»

Même s'il devrait lundi conserver sa douzième place mondiale, le retour dans le «top-ten» - son objectif avoué - devient de plus en plus aléatoire. Marc Rosset se retrouve à près de cinq cents points de la dixième place occupée par Wayne Ferreira. Et d'ici à Roland-Garros, il doit défendre les deux cents trente-deux points de sa victoire de Nice et les nonante-sept points de son quart de finale de Hambourg. «Je ne me tourmente pas trop avec cette pression des résultats, lâche-t-il. Tout peut aller très vite. En jouant mal, j'ai quand même gagné quelques bons matches.

#### PAS DE DOUBLE À ATLANTA

Après sa campagne sur terre battue qui s'achèvera à Gstaad, Marc Rosset retournera aux Etats-Unis afin de défendre son titre olympique à Atlanta. «Je ne disputerai que le simple aux Jeux. Si Jakob avait été présent, j'aurais bien sûr joué le double. Nous aurions eu une chance de médaille. Mais sans Jakob, le double ne m'intéresse pas», explique-t-il.

**Key Biscayne. ATP-Tour, 4,1 millions de dollars. Simple messieurs. Huitième de finale:** Chang (EU/4) bat Korda (Tch) 6-3 3-6 6-3. Agassi (EU/3) bat Lareau (Can) 6-4 6-4. **Courier (EU/7) bat Tebbutt (Aus) 3-6 6-4 7-5. Ivanisevic (Cro/6) bat Medvedev (Ukr/12) 7-6 (7-4) 6-4. Sampras (EU/2) bat Martin (EU/16) 6-3 6-4. Quart de finale:** Boetsch (Fr/15) bat Courier (EU/7) 7-6 (7-3) 2-6 7-5. (si)

# MIGROS

SOCIÉTÉ COOPÉRATIVE MIGROS  
NEUCHÂTEL - FRIBOURG



## L'ACTUALITÉ FRAÎCHEUR

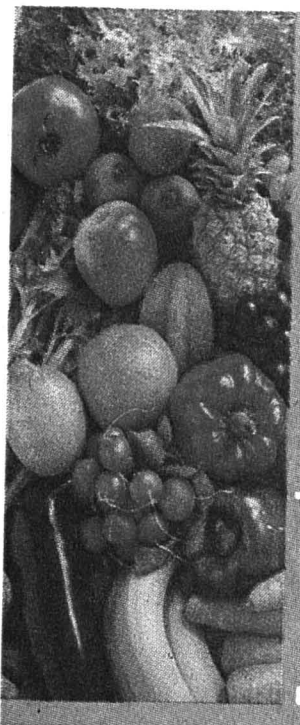

Fruits et légumes



Cabas de 2,5 kg **3.90**  
Pommes Golden II



kg **1.80**  
Kiwi



Pièce **1.50**  
Salade pommée



Viandes



kg **23.-**  
Jambon cuit roulé, pasteurisé «Favorit» **28.-**



kg **12.-**  
Cailles fraîches «St-Sever» de France **19.50**



kg **15.-**  
Gigot d'agneau frais de Nouvelle-Zélande **27.-**



Produits laitiers



5 dl **2.10**  
Crème à café **2.70**



kg **17.50**  
«Raccard» Suisse bloc **20.30**



MULTIPACK

Tous les yogourts en gobelets de 150-180g **-.15** de moins dès 2 pièces

180g **-.35**  
Yogourt nature au lait entier **-.50**

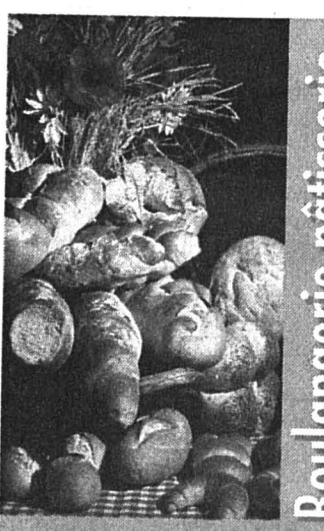

Boulangerie pâtisserie

225g **2.30**  
Citronnettes **2.90**

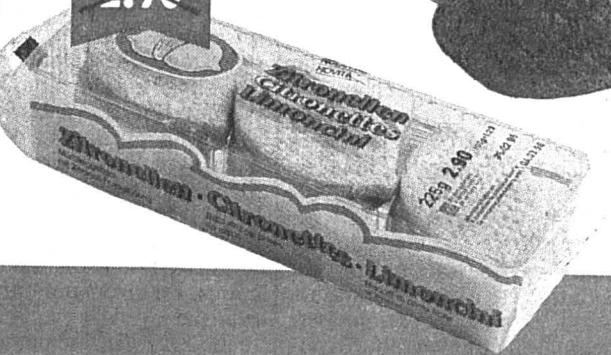

500g **1.80**  
Pain de grains entiers M-Sano **2.20**



kg **2.90**  
Pain mi-blanc

Offres valables du 27 au 30 mars 1996



Redevance hydraulique et coût de l'électricité

# Baisse tarifaire?

REGARD

## Épitaphe

Après avoir cheminé longuement dans les fourrés des questions, le Grand Conseil a fini par prendre de la hauteur pour parler politique. Il s'agissait de faire un sort au projet d'emprunt routier à émettre dans le cadre du 150e anniversaire de la République. Projet qui avait fait couler beaucoup d'encre.

La droite voulait marquer un grand coup alors que l'on se trouvait en pleine impasse autoroutière et que le dialogue était coupé avec la Berne fédérale à propos de la N5. S'inspirant du coup de force des Fribourgeois avec la N12, radicaux et libéraux-PPN neuchâtelois voulaient avancer les deniers nécessaires à la traversée des gorges du Seyon. Tout en prenant bien soin de s'assurer que la Confédération rembourserait les avances faites.

C'était en quelque sorte un faux œuf de Colomb. Non seulement, la Confédération avait juré que l'on ne l'y prendrait plus mais, en outre, le canton de Neuchâtel en aurait été pour ses frais d'intérêt. D'où la volonté de deux ministres concernés (le grand argentier et le chef de la Gestion du territoire) de marcher sur des œufs, tout en récupérant discrètement l'opération aux fins de négociations avec la Berne fédérale.

Au moment d'enterrer ce «projet mort-né», tout le monde en chantait hier les éloges, pour des raisons diverses il est vrai. Ainsi la majorité de la commission estimait avoir infléchi l'attitude intransigeante de la Berne fédérale et surtout de l'inflexible Otto Stich. Quant à la minorité, elle s'est félicitée de l'ouverture démocratique des Ponts et chaussées à une commission parlementaire. Il semble que le courant ait bien passé entre ces adversaires d'hier. Non seulement, les Travaux publics ont révisé à la baisse le devis, mais les députés ont pu «repêcher» les pistes cyclables, votées par le peuple en 1988, mais «oublées» dans le projet final.

La leçon est ainsi positive à tous points de vue. Le gouvernement n'a aucun intérêt à s'opposer au contrôle parlementaire. Dans ce cas, il était pleinement justifié. Les crispations surgies lors du pénible débat routier de 1995 se sont estompées et les relations entre gouvernement et Parlement s'en trouvent raffermies. Cette épitaphe est une victoire de la démocratie.

Blaise NUSSBAUM

● Page 24

Electricité neuchâteloise S. A. (ENSA) entend appliquer une baisse de 5% sur son tarif pour les gros consommateurs à l'automne prochain. C'est en tout cas l'intention des électriciens neuchâtelois, confirmée hier à Lausanne par le directeur Jacques Rognon, en marge de l'assemblée générale d'Energie Ouest Suisse (EOS), dont l'ENSA est client et actionnaire. Une assemblée qui a été l'occasion de tirer à boulets rouges sur les velléités d'augmentation de la redevance hydraulique. A la clef une douloureuse de 150 millions, dont 2,4 pour le canton de Neuchâtel.

Ratifiée par le Conseil des Etats, mais encore pendante devant le Conseil national, l'augmentation de la redevance hydraulique que les électriciens doivent payer pour leurs barrages, actuellement fixée à 54 fr. par kilowatt et dont on propose un accroissement à 80 fr., se traduira par un surplus de charges de 150 millions pour l'ensemble de l'économie électrique helvétique.

Pour Christophe Babaiantz, président de la direction d'EOS, la mesure, ressentie comme un nouvel impôt déguisé, est susceptible de pénaliser la volonté de réduction de certains tarifs. EOS, qui a réalisé en 1995 un solde positif de près de 13 millions de francs permettant le versement d'un dividende inchangé de 5,5% aux actionnaires, veut en effet entreprendre une action concrète en faveur de ses distributeurs pour leur permettre de baisser les prix demandés aux gros consommateurs d'électricité, soit les industriels. Une nécessité au vu, d'une part, des tarifs les plus élevés d'Europe pratiqués actuellement en Suisse mais aussi des velléités de libéralisation du marché de l'approvisionnement électrique qui se dessinent au plan européen.

L'enveloppe prévue pour cette action particulière est de 10

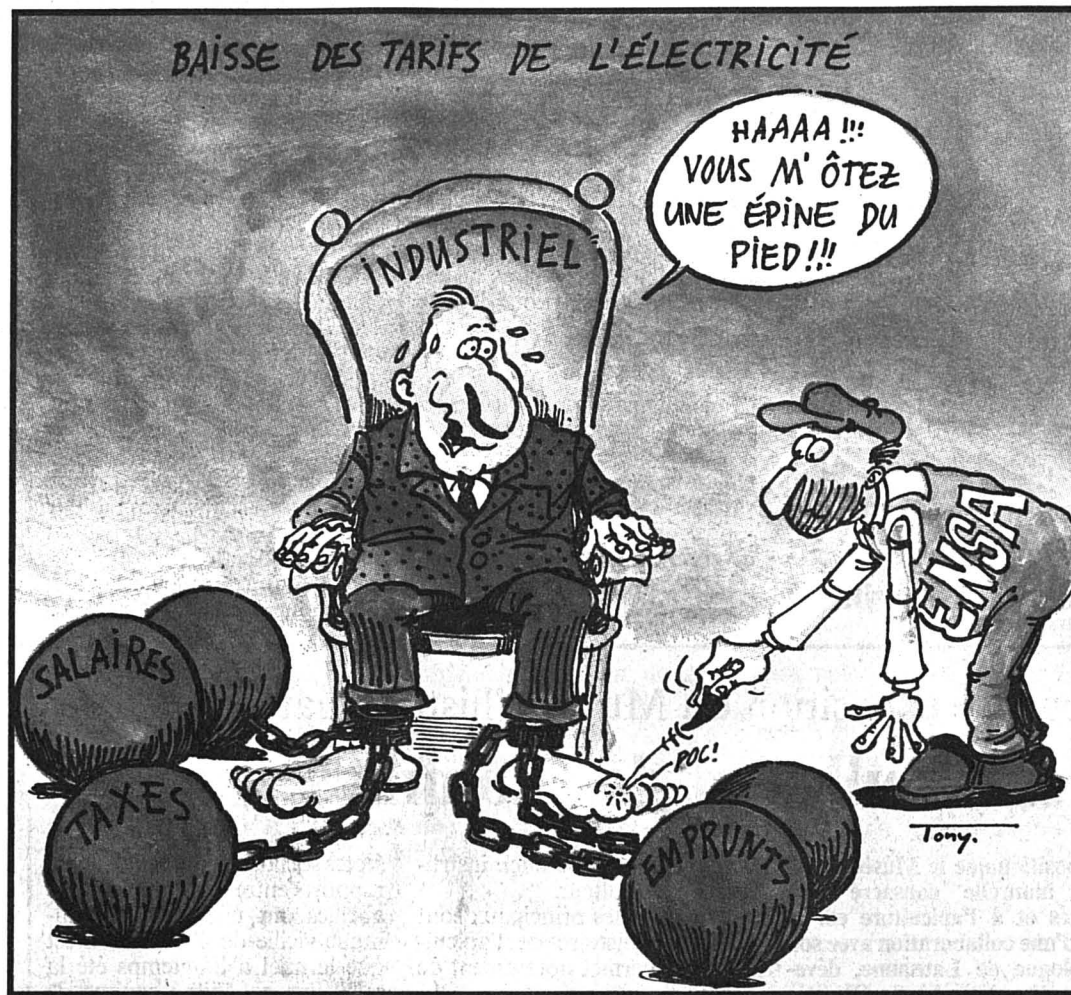

à 20 millions de francs. «Si la redevance hydraulique est augmentée, nous ne pourrions pas affecter l'entier de ce montant», a confirmé le président. A titre d'exemple, l'application de l'augmentation de la redevance au seul barrage de la Grande Dixence conduirait à un accroissement des charges de 6 millions de francs par an.

### CHARGES AUGMENTÉES

Dans le canton de Neuchâtel, qui consomme en moyenne 1 milliard de kilowatt/heure par année dont 60% d'origine hydraulique et 40% d'origine nucléaire, l'effet de l'augmentation de la redevance hydraulique se traduira par une augmentation de charges de 2,4 millions par an, dont la moitié à charge de l'ENSA et le reste à charge des différents services industriels des vieux clients de l'ENSA qui pratiquent de surcroît leurs propres tarifs. «Cela tomberait au plus

mal dans un canton où les prix de l'électricité restent parmi les plus chers de Suisse», reconnaît Jacques Rognon.

L'ENSA veut en effet poursuivre l'effort de réduction tarifaire fait en faveur des gros consommateurs, mais en évitant de devoir agir sur le tarif de l'électricité des ménages inchangé depuis 1991. Grâce à la renégociation de la redevance que l'ENSA verse à certaines communes pour leur réseau électrique, l'économie de 1,6 million par an réalisée a déjà permis une baisse de 8% du tarif des gros consommateurs.

La diminution de la participation de l'ENSA dans le capital-actions de ses usines de production valaisannes ainsi que les récentes mesures de restructuration prises au niveau de ses agences cantonales, qui se traduiront par moins d'une dizaine de licenciements effectifs, se traduiront par des économies de

l'ordre de 2,5 millions par an. «Cela devrait nous permettre, en collaboration avec les villes avec qui nous discutons, d'annoncer une nouvelle baisse en faveur des gros consommateurs pour l'automne, vraisemblablement de 5%», relève J. Rognon.

Le directeur ne cache cependant pas que la perspective de l'augmentation de la redevance hydraulique est susceptible de réduire d'autant la marge de manœuvre de l'ENSA: «Aujourd'hui, nous sommes vraiment arrivés au bout des mesures d'économie «douces» que nous pouvions envisager afin de permettre une diminution des tarifs. Nous avons vraiment tiré sur toutes les cordes possibles. Aller plus loin ne se ferait pas sans casser la baraque et nous n'avons vraiment pas envie d'imiter nos collègues britanniques ou scandinaves sur ce point».

C. P.

- LA CHAUX-DE-FONDS
- LE LOCLE
- HAUT-DOUBS
- NEUCHÂTEL
- VAL-DE-RUZ
- VAL-DE-TRAVERS
- JURA BERNOIS
- JURA

La Chaux-de-Fonds

### Les oursons iront à Madrid

Heureux les trois oursons qui feront un beau voyage et, surtout, trouveront un gîte définitif. Le joyeux trio est attendu, mi-avril, au zoo de Madrid. Michel Sester, gardien du parc, est soulagé. Il a, enfin, trouvé LA solution au placement de ces plantigrades devenus encombrants.

Page 19

Grand Conseil

### Fin de session

Prenant des chemins quelque peu buissonniers, le Conseil d'Etat a répondu hier longuement aux questions des députés du Grand Conseil neuchâtelois qui terminait sa session de mars. Par ailleurs, le Parlement a accepté une nouvelle loi sur les prud'hommes et enterré, en grande pompe, un projet d'emprunt routier.

Page 24

Vallée de Tavannes

### Remous apaisés au Service de l'emploi

Le syndicat du Service de l'emploi de la vallée de Tavannes a répondu aux attaques de ADC Erguël (Association de défense des chômeurs) visant Claude-Alain Voiblet, directeur du service. Ce dernier accomplit son travail à satisfaction.

Page 27

### MÉTÉO

#### Le temps qu'il fait

Prévisions jusqu'à ce soir: nord des Alpes, Valais et Grisons, en grande partie ensoleillé. Température en plaine, à l'aube, +1 à l'ouest, -3 à l'est et -1 en Valais; l'après-midi, 7 degrés, 9 en Valais central; -5 degrés à la mi-journée à 2000 mètres. En montagne, vent modéré du nord-ouest et bise faiblissante sur le Plateau. Sud des Alpes, nébulosité variable, peu de soleil.

#### Le temps qu'il faisait hier à...

	min.	max.		min.	max.
Amsterdam Nuageux	-4°	4°	Lisbonne Nuageux	13°	21°
Athènes Nuageux	9°	17°	Londres Nuageux	1°	7°
Barcelone Pluvieux	10°	14°	Madrid Nuageux	8°	18°
Beyrouth Nuageux	8°	15°	Moscou Clair	-7°	1°
Berlin Clair	-1°	7°	Oslo Nuageux	-1°	4°
Bruxelles Clair	1°	6°	Paris Clair	3°	8°
Copenhague Nuageux	-1°	7°	Rome Pluvieux	9°	14°
Francfort Nuageux	0°	7°	Stockholm Nuageux	-6°	2°
Genève Pluvieux	6°	8°	Sydney Clair	17°	26°
Helsinki Nuageux	-5°	2°	Tokyo Nuageux	7°	14°
Jérusalem Nuageux	7°	13°	Varsovie Nuageux	-5°	6°

#### Le temps qu'il va faire...

Un courant du nord-ouest entraîne de l'air froid mais plus sec de la mer du Nord vers les Alpes. On peut espérer une amélioration du temps. Evolution probable de vendredi à lundi: vendredi, au nord ciel variable, quelques averses sporadiques se localisant principalement sur le versant nord des Alpes et dans l'est; au sud bien ensoleillé. Tendence de samedi à lundi, vraisemblablement assez ensoleillé par moments nuageux dans l'est mais sans chutes de neige notables, au sud des Alpes froid pour la saison.

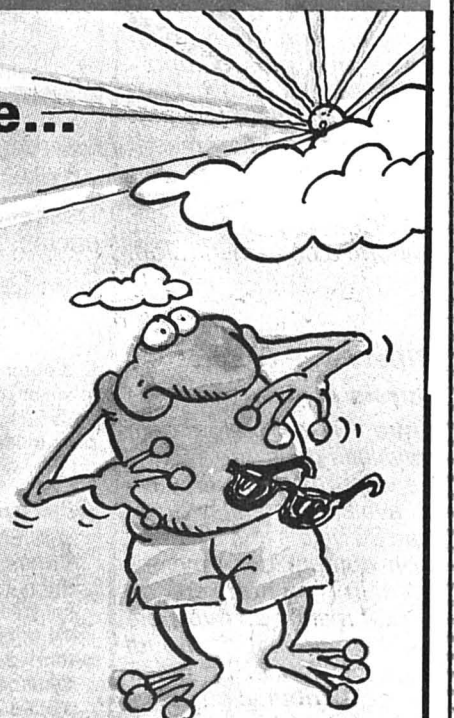



# Bois du Petit-Château: les trois oursons partent pour l'Espagne

## Adios con el corazon!

Pour leur premier long voyage tout seuls, Wendy, Sirius et Pandi, les trois oursons du Bois du Petit-Château, ne savent pas encore s'ils voleront avec Swissair ou Air Iberia! Leur destination? Le zoo de Madrid. Le mois? Avril prochain. L'heure et le jour de leur départ n'ayant pas encore été vraiment fixés, il semble toutefois que les trois oursons quitteront définitivement leurs parents autour du 15 avril.

Fort heureusement, les trois garnements n'ont jamais su que leur avenir d'ours était menacé. Et l'idée de partir bientôt sous des cieux plus cléments semble franchement les réjouir. C'est vrai que découvrir Madrid à trois, vaut bien mieux que de vivre séparé, même à Neuchâtel, Montfaucon ou à La Vue-des-Alpes!

L'enthousiasme de Michel Sester est à son comble. Car, après avoir frappé sans succès à toutes les portes, le responsable du Bois du Petit-Château s'était résolu à imaginer le pire, euthanasier les trois oursons. Sa surprise n'eut d'égal que son soulagement, quand le zoo de Madrid, dirigé par le Conseil de la protection animale d'Espagne, lui proposa de recueillir tout de suite les trois oursons.



Les petits ours sont devenus grands

Et dès la mi-avril, Wendy, Sirius et Pandi partiront découvrir les cieux cléments de l'Espagne.

Après s'être renseigné sur le sérieux du zoo, Michel Sester s'est empressé d'engager les démarches afin d'obtenir les permis d'exportation délivrés par l'Office vétérinaire fédéral. A ce jour, pour que puisse s'organiser rapidement le voyage des trois garnements, il ne reste plus à Michel Sester, qu'à attendre les

permis d'importation de l'Espagne, ce qui ne saurait d'ailleurs tarder.

### PARENTS BIEN SOUS TOUS RAPPORTS

Comme les parents n'étaient absolument pas consanguins, en apprenant que la femelle portait, il est apparu évident au res-

ponsable du parc que les ours trouveraient facilement un autre zoo pour vivre leur vie d'adulte. Très vite pourtant, Michel Sester s'est aperçu que la démarche n'était pas aussi aisée qu'il l'avait espéré. Après de multiples mais vaines tentatives, en Suisse et auprès de presque tous les zoos européens, la solu-

tion d'euthanasier les oursons a été envisagée. Cette dernière se pratique d'ailleurs dans tous les établissements qui ont été contactés.

Ouf, les trois oursons ont échappé au pire. Mais comme ils sont franchement devenus grands et que la place qui leur est réservée pour passer la nuit est trop petite pour abriter la mère et les trois garnements, chaque nuit, des bagarres aux duvets sont engagées.

### BON VOYAGE ET BONNE CHANCE

Mi-avril, les trois oursons partiront dans des caisses et en camion de La Chaux-de-Fonds, via Genève. Si tout se passe bien, c'est-à-dire avec calme, il ne sera pas nécessaire de les endormir. Le parc sera d'ailleurs fermé le jour du départ pour éviter d'énerver les animaux.

Les trois oursons s'envoleront alors vers Madrid. Durée totale du voyage, cinq heures et aux frais de l'Espagne, c'est dire si les coquins sont attendus avec impatience!

Quant aux parents, leur avenir s'annonce bien. Seule, la fibre maternelle de madame risque d'en prendre un sérieux coup. A l'avenir, comme les naissances vont être sérieusement gérées, une fois l'an, un vaccin contraceptif lui sera administré, histoire de ne plus devoir recommencer de longues et difficiles démarches pour placer ses enfants!

Ch. M.

Rédaction  
LOCALE  
Tél: 039/210 210  
Fax: 039/210 360

Alain MEYRAT  
Ivan RADJA  
Pierre-F. BESSON  
Christiane MERONI

### AGENDA

Groupe théâtral  
du Gymnase  
«La Grande roue»  
de Vaclav Havel

Le GTG (Groupe théâtral du Gymnase) ouvre le rideau sur son nouveau spectacle, «La Grande roue» de Vaclav Havel, pièce en 14 tableaux. Vingt-cinq comédiens et comédiennes seront sur scène vendredi 29 et samedi 30 mars, ainsi que lundi 1er et mardi 2 avril, 20 h 30, à l'aula du Gymnase, rue du Succès 45. (Imp)

Espace  
Chasse aux œufs

Pâques, c'est aussi la chasse aux œufs. Et c'est justement ce qu'organise le quartier d'Espace, en date du mercredi 3 avril prochain, dès 14 h 30 (présence sur place une demi-heure avant). Le concours sera conduit par catégories d'âges, et la distribution de prix précédera un goûter offert par les locataires du quartier. Mais pour cela, les enfants d'ici et d'ailleurs (entre 2 et 13 ans) sont invités à s'inscrire à l'appartement témoin, Cornes-Morel 33, samedi 30 mars de 9 h à 12 h et dimanche 31 mars de 10 h à 12 heures. A noter encore que chacun apportera deux œufs peints par lui-même, et se délétera d'une modeste contribution d'inscription. (Imp)

La Sagne  
«Le Petit Jardinier»  
sur scène

L'école enfantine innove: vendredi 29 mars 1996, à 20 h à la salle de spectacle à La Sagne, elle offrira une représentation unique avec «Le Petit Jardinier». Nul doute que le divertissement sera grand, car Mme Rita Renaud (maîtresse de l'école enfantine), MM. Pascal Guinand et Yves Haesler (créateurs du Petit Jardinier) et surtout les comédiens en herbe ont tout mis en œuvre pour que le spectacle soit beau. Dimanche 31 mars, à 15 h, il y aura une première: «Le Petit Jardinier en voyage» tiré du CD paru pour Noël 1995. Au vu de l'animation et de l'effervescence aux répétitions, il y aura de la vie sur scène. (dl)

### Calida: fermeture définitive en juin

## Chronique d'une mort annoncée

A dix heures hier matin, les cinquante employés de l'unité de production chaux-de-fonnière de Calida ont appris que la fermeture de l'entreprise avait été définitivement fixée au 30 juin prochain.

La vaste action de sauvetage lancée par la promotion économique du canton, et tous les efforts entrepris pour trouver un éventuel repreneur, sont malheureusement restés vains. Et

comme nous l'annoncions déjà le 3 mars 1995, c'est bien à la fin du mois de juin prochain que les portes de Calida La Chaux-de-Fonds se fermeront, laissant au passage quelque cinquante employés sur le carreau!

En 1991, Calida La Chaux-de-Fonds employait quelque 135 personnes. A ce jour, selon Erwin Blickle, directeur de l'unité chaux-de-fonnière, seules cinquante personnes y travaillent encore. Il s'agit de les aider à re-

trouver rapidement un nouvel emploi. Le directeur est prêt à faire tout son possible pour aider le personnel dans ses recherches.

C'est donc avec beaucoup d'espoir et une sacrée dose d'optimisme qu'Erwin Blickle lance un appel à toutes les entreprises de la région. Et comme le directeur est prêt à répondre des qualités professionnelles de son personnel, que la solidarité joue! (chm)

### Au Conseil général de La Sagne

## «Le Château des Amours»: c'est tout bon!

C'était hier soir, à La Sagne, l'avant-dernière séance du Conseil général (la prochaine, le 29 avril pour les comptes), avant les élections communales des 4-5 mai prochain. Une séance dirigée par Corinne Haesler (PS), vice-présidente, et bouclée en moins de trois quarts d'heure. Deux points importants au programme: une demande de crédit de 1.180.000 francs pour l'équipement du quartier «Le Château des Amours» et l'autorisation de vendre de gré à gré les parcelles du quartier pour les étapes 1 et 2, soit quelque quarante unités d'appartements.

C'est en date du 25 octobre dernier que le Conseil général acceptait un crédit de 65.000 fr destiné aux frais d'étude, de planification relatifs aux ouvrages d'équipement rattachés à ces deux premières étapes.

Aujourd'hui, on connaît les principaux travaux, c'est-à-dire la route d'accès avec deux ronds-points, un trottoir à l'entrée du lotissement et dans le vi-

rage supérieur, les chambres d'hydrantes, l'éclairage public, le déplacement de la ligne de haute tension, la conduite d'eau potable, celle des eaux claires, celle des eaux usées et le téléseau.

Le crédit demandé pour la réalisation de ces deux premières étapes est de 1.180.000 francs. Il ne comprend pas l'électricité basse tension et le téléphone, respectivement à la charge de l'ENSA et des Télécom.

### UN OUI UNANIME

Socialistes, radicaux et libéraux, de même que la Commission financière apportent leurs félicitations au Conseil communal pour la présentation du projet et c'est à l'unanimité qu'ils acceptent le crédit.

La réalisation de ce nouveau quartier implique la vente de parcelles aux personnes ou groupements autorisés. Le Conseil communal voudrait que lui soit attribué la compétence

de négocier cette vente dont le prix au mètre carré constructible est proposé à 100 fr dans une phase promotionnelle et à 120 fr par la suite. Une fois de plus, c'est un oui unanime donné à l'exécutif.

Gervais Oreiller (CC), ainsi que la présidente Jacqueline Matile devaient dire toute leur satisfaction et apporter leurs remerciements pour la confiance accordée à l'exécutif.

C'est un rêve qui devient ainsi réalité, un exemple d'une volonté d'entreprendre et surtout un espoir pour La Sagne de voir sa population augmenter dans un proche avenir.

### MAGASIN DE L'ENSA

Eric Robert (CC) déplore la décision de l'ENSA de fermer son magasin au village et surtout la façon dont la décision a été prise. Par ailleurs, le nouveau plan d'enquête des Pradières touche le village par le Haut-des-Côtes à Marmoud, un plan à consulter par la population. DS

### HCC en LNA

## Récit d'une folle nuit



Après la victoire du HC mardi soir à Zurich, La Chaux-de-Fonds a vécu une nuit de fête comme elle n'en avait jamais connue. Toute la ville, ou presque, a formé un long cortège tonitruant sur le Pod. Les fans ont célébré la victoire aux Mélézes, à la buvette des juniors (notre

photo Leuenerger), jusqu'au petit matin. Tous les détails de cette folle nuit sont à découvrir en pages 8, 9 et 11. Quant aux vainqueurs, ces héros, ils seront reçus ce soir à 18 h par les autorités de la ville sur la place Le Corbusier. Le public est invité à leur faire fête. (Imp)

### PUBLI-REPORTAGE

## LEITENBERG, meubles, tapis, rideaux

Grénier 14, La Chaux-de-Fonds, ☎ 039/23 30 47



Nous pouvons vous annoncer les résultats du tirage au sort de notre concours, organisé à l'occasion des 100 ans de notre maison. Les gagnants sont les suivants: 1er prix: un bon d'achat de Fr. 1000.-: Mme Eliane Froidevaux, Le Noirmont. 2e prix: un duvet nordique: M. Philippe Mamin, La Chaux-de-Fonds. 3e prix: un meuble de corridor: M. Fritz Friedli, La Chaux-de-Fonds. 4e prix: un porte-manteaux: Mme Liliane Bretecher, La Chaux-de-Fonds. 5e prix: deux traversins 60/90 cm: Mme Jeanine Metzger, La Chaux-de-Fonds. D'autre part, nous tenons à vous informer de l'engagement de notre nouveau collaborateur, M. Thierry Parel, qui est parfaitement à même de vous conseiller. En effet, ébéniste de formation, sa connaissance du meuble lui permet de s'intégrer parfaitement à notre maison, dont le but est de toujours mieux vous servir.

La Brévine: un centenaire américain de retour au pays

# Les voyages forment la jeunesse!

Originaire de La Brévine, Herman Huguenin (un prénom orthographié à l'américaine) a quitté la Suisse dans les années 1920 pour s'en aller aux Etats-Unis tenter sa chance et chercher un nouveau job. Il faut croire qu'il a trouvé son bonheur sur cette terre d'asile, puisqu'il n'est plus jamais revenu au pays, si ce n'est pour y passer quelques jours de vacances. Gardant toujours, et bien secrètement, ses racines ancrées dans un petit coin de son cœur, il a célébré dimanche son centième anniversaire en Sibérie helvétique. Rien que cela!

Germaine Strigiotti, une fille qu'il a rencontrée dans les mines d'asphalte de Travers, il décida courageusement de partir dans les Amériques pour rejoindre sa sœur.

## SYNDICALISTE DANS L'ÂME

Pas une mince affaire à l'époque que de se rendre au Havre et de prendre un bateau répondant au nom de «La Lorraine» en direction de New York: dix jours de voyage! Avec son épouse, il s'est installé dans une ville située non loin des chutes du Niagara et de la frontière canadienne, où naquit son unique fille.

Là, il a très vite appris la langue et travaillé comme ouvrier dans une usine d'aciérie et de produits chimiques. Le style de vie n'est guère plus facile qu'en Suisse et notre Brévinier est à la base de la création d'un mouvement syndicaliste revendiquant de meilleures conditions de travail.

Il est revenu pour la première fois en Suisse en 1949. Profitant d'une retraite bien méritée, il continue à tondre le gazon, à s'occuper de son jardin et d'un petit alambic avec lequel il distille du kirsch de raisins provenant de Californie. Depuis le décès de sa femme en 1982, il vit seul dans la maison familiale, sans avoir besoin d'une aide extérieure. Encore très vif d'esprit, il a conduit sa grosse Américaine jusqu'à l'âge de 95 ans. L'idée de rentrer au bercail pour son centième anniversaire est ve-



Herman Huguenin

Un retour aux sources sympathique pour un centenaire américain né à La Brévine. (Favre)

nue de son petit-fils, qui a voulu lui réserver la surprise. D'abord fâché, il s'est rapidement laissé séduire.

## UNE RÉCEPTION POUR CONCLURE

A l'arrivée à l'aéroport de Zurich, après plus de sept heures de voyage, ses premières paroles

ont été: «Maintenant, je suis à la maison». Son séjour helvétique a été principalement consacré à des visites à la famille et aux amis, ainsi qu'à de petites virées aux endroits stratégiques.

Dimanche, soit deux jours avant son retour aux USA, une réception a eu lieu à l'Hôtel Na-

tional de La Brévine en présence des autorités. Repas, musique, exposition d'anciennes photos, visionnement de films rétrospectifs et discours ont figuré au programme d'une journée bien remplie. Robert Schmid, président de commune, lui a remis en son nom personnel un produit du cru. PAF

## Rédaction du LOCLE

Tél: 039/31 33 31  
Fax: 039/31 33 32

Jean-Claude PERRIN  
Claire-Lise DROZ

## BRÈVES

### Vente d'oranges Beau résultat

La traditionnelle et annuelle vente d'oranges en faveur de Terres des hommes a eu lieu, en ville du Locle, vendredi et samedi derniers. Rappelons qu'elle est le fait d'un comité bénévole de dames. Cette vente a rapporté la somme de 7783 francs. La responsable tient à remercier la population ainsi que toutes les vendeuses. (Imp)

### Halle du Communal Représentation de la «Fédé»

Samedi 30 mars, dès 20 h, dans la halle polyvalente du Communal, la section locloise de la Fédération suisse de gymnastique, «la Fédé», donnera sa grande représentation annuelle. Le programme permettra à tous les groupes, des plus jeunes (enfantines, parents-enfants) aux adolescents (jeunes gymnastes, pupillettes, artistique, athlétisme) de démontrer leurs talents au gré de démonstrations à la fois variées, rythmées et colorées. Cette soirée verra la participation du Groupe artistique de La Chaux-de-Fonds. A l'issue de cette partie gymnique, le bal sera conduit, dès 23 h par Niklaus et Thomas Zmoos. (Imp)

## AGENDA

### Cerneux-Péquignot Assemblée de paroisse ce soir

L'assemblée générale de la paroisse du Cerneux-Péquignot a lieu ce soir jeudi 28 mars à 20 h à la salle communale. Dans l'ordre du jour figure notamment l'adoption de nouveaux statuts. (Imp)

### Vente du Kiwanis Des œufs pour «Jeanne-Antide»

En cette fin de semaine, le Kiwanis Club organise sa traditionnelle vente d'œufs teints de Pâques au bénéfice du foyer pour enfants en difficultés sociales «Jeanne-Antide» (lire page 18). A cette occasion, un stand est installé au Locle vendredi après-midi et samedi matin devant la Migros. (g)

Nouveau service à la Croix-Rouge locloise

## Enfants malades: un coup de main

Un enfant attrape la rougeole: gros problème pour les parents lorsqu'ils travaillent tous les deux. Or, à l'initiative de la Jeune chambre économique, un service de garde d'enfants malades à domicile a été mis sur pied par la Croix-Rouge suisse, destiné aux enfants de moins de 12 ans. Ce service existe déjà à La Chaux-de-Fonds, et depuis tout dernièrement, au Locle.

Le système n'est pas compliqué: il fonctionne selon le principe des assurances. Pour bénéficier le cas échéant de ce service, les parents achètent des carnets de bons (un par enfant), valables un an, au prix de 110 francs, carnets qui donnent droit à 30 heures de garde. Attention, il y a cependant une carence d'un mois, raison pour laquelle il vaut mieux les renouveler avant qu'ils ne soient échus. Mais si un enfant attrape subitement la rougeole, on ne va pas pénaliser la famille pendant un mois, mais facturer aux parents des heures de 7 à 16 fr selon leur revenu.

On peut obtenir ces carnets directement à la Croix-Rouge locloise. Des dépliant avec carte de commande seront aussi distribués chez les pédiatres et pharmaciens.

Lorsqu'un enfant tombe malade, il n'y a plus qu'à téléphoner, et la section locloise s'engage à vous envoyer quelqu'un dans les quatre heures, dans n'importe quel coin du district. Ces gardes d'enfant sont toutes formées par la Croix-Rouge. Les cours ont lieu dans les locaux de la section chaux-de-fonnière. Elles (ou ils) vont s'occuper de l'enfant, jouer avec lui, lui donner des soins s'il y a lieu et lui préparer à manger, mais en aucun cas ce ne sont des femmes de ménage!

La section locloise de la Croix-Rouge ne pourrait se permettre de gérer toute seule un tel service. C'est pourquoi, indique la présidente Nicole Vermot,

elle vient de signer une convention avec la section chaux-de-fonnière. «Nous ferons un essai jusqu'à fin 97, puis on verra».

### QUI S'ANNONCE?

Mais pour faire fonctionner son propre service, la section locloise a besoin d'aides, justement! Son homologue chaux-de-fonnière ne saurait suffire à couvrir les besoins des deux districts, d'autant que ce service marche très fort partout où il a été introduit. Donc, avis aux intéressés: toutes les candidatures, masculines ou féminines, sont les bienvenues, à condition d'être quand même relativement disponible et d'avoir une voiture. A préciser qu'il ne s'agit pas de bénévolat: ces gardes à domicile sont payées de 15 à 18 fr l'heure par la Croix-Rouge qui ensuite se fait rembourser par l'assurance. (cld)

● Pour tous renseignements: Croix-Rouge locloise, tél. 31.72.64 le jeudi après-midi, ou chez la présidente Nicole Vermot, tél. 31.69.18. Pour obtenir le service: section chaux-de-fonnière, tél. 23.34.32.



Allo Croix-Rouge bobo  
Petits malades bien gardés. (sp-archives)

Robert Laminage S.A. prévoit une nouvelle halle de production

## A la commune de vendre du terrain

Fondée en 1836, dirigée depuis 1936 par la famille Robert, l'usine de laminage de la Jaluse occupe actuellement près de 40 personnes. Spécialisée dans le laminage à froid des métaux, elle a toujours développé des technologies de pointe lui permettant d'être présente sur des marchés aussi différents que l'électronique, l'électricité, la lunetterie et la domotique horlogère.

Après de récents développements et consécutivement à la création d'un nouveau système d'alliage, cette entreprise est confrontée à un problème d'espace dans ses locaux actuels. Afin de valoriser un produit venu des USA, qui pourrait avoir d'intéressantes retombées sur le marché européen, Robert Laminage S.A. souhaite construire une nouvelle halle de production. Elle devrait prendre place sur un terrain communal, face à l'immeuble Jaluse 14.

Avant de se prononcer sur ce point, le Conseil général - qui pourrait en débattre ce soir selon l'avancement des discussions - devra préalablement accepter la suppression d'une me-

sure d'alignement frappant cette parcelle. Selon le conseiller communal Paul Jambé, cette mesure n'a plus sa raison d'être. En revanche, une servitude sera ins-

critée pour permettre la réalisation ultérieure d'un ouvrage souterrain s'inscrivant dans le plan général d'évacuation des eaux (PGEE). (jcp)



Robert Laminage à la Jaluse  
L'entreprise veut s'étendre.

(Impar-Perrin)

## PUBLIREPORTAGE

Invitation à notre exposition  
de printemps  
les 29, 30 mars et 1er avril 1996  
toute la journée



La nouvelle Mazda 323 Rainbow

Profitez de nos offres de reprise actuelles: Fr. 3000.- de plus que la valeur officielle EURO TAX. Equipements super, qualité, fiabilité sont les points forts des Mazda 323 et 626 Rainbow. Découvrez les nouveaux modèles 121, 3 et 5 portes. Garantie 3 ans ou 100 000 km sur toutes les MAZDA.

Centre Automobiles  
2316 Les Ponts-de-Martel

☎ 039/37 14 14

132-785758

Tribunal de police

## Affaire reportée

C'est initialement en date du 26 mars que le Tribunal de police du Locle aurait dû traiter de l'affaire de l'ex-conseiller communal Charly Débieux en rapport avec les dépassements constatés lors de la réalisation du terrain de football du Communal. Notamment en raison de nouvelles administrations de preuves soutenues par des avocats, cette cause a été renvoyée au 15 avril. (Imp)

# LE LOCLE c'est...

**VAUCHER**  
**SPORTS**  
LE LOCLE  
Votre magasin de sport

**GARAGE ET CARROSSERIE**  
**Burkhalter**  
SUBARU CITROËN  
Jaluse 2 2400 Le Locle Tél. 039/31 82 80

Votre spécialiste:  
**CITROËN**  
**SUBARU**

...aussi  
... des prix  
compétitifs!

**Pierre Matthey**  
Horlogerie-Bijouterie  
Orfèvrerie

**MOVADO**  
The Museum-Watch.

Daniel-JeanRichard 31  
Le Locle  
Tél. 039/31 48 80 132-785499 **Fermé le lundi**

**Photo du Temple**

D.-JeanRichard 23  
2400 Le Locle  
Tél. 039/31 21 09

Jean-Claude Matthey

**DÉVELOPPEMENTS RAPIDES 23 HEURES**

Photos, portraits, passeports

## DISC CD

LE PLUS GRAND CHOIX  
DE LA RÉGION  
(plus de 7000 CD)

**TOUS LES GENRES**  
**TOUS LES PRIX**

expert  **Robert**

Rue du Temple 21  
2400 Le Locle, tél. 039/31 15 14



## Venez négocier au GARAGE DU RALLYE SA

- △ Offre de reprise pour l'achat d'une Opel neuve.
- △ Reprise de votre voiture (toutes marques) de 10 printemps ou plus, sans catalyseur.
- △ Prix scalpés sur pratiquement tous les modèles.
- △ Venez profiter d'une offre du tonnerre...

Amis de la route  
reprise de 3000.-  
plus le ....

**Rabais des GRANDS CHEFS**

**OPEL**

P.-A. Dumont  
R. Gyga

039/31 33 33

**Maurice Lacroix**  
OF SWITZERLAND

Faces of Time

**My Styl**

HORLOGERIE - BIJOUTERIE  
Rue M.-A.-Calame 16 - 2400 LE LOCLE  
Tél. 039/31 89 07

**ERIC JOSSI**  
BIJOUTERIE  
HORLOGERIE  
ÉTAINS

le choix, la qualité,  
le service

D.-JeanRichard, Le Locle  
Fermé le lundi

**Coiffure Salvatore**  
Maîtrise fédérale

Avec ou sans rendez-vous

**Apprenti(e)s - étudiant(e)s 25%**  
**DAMES - MESSIEURS**

Rue du Temple 27, Le Locle  
(dans bâtiment des Trois-Rois)  
Tél. 039/31 67 31

...encore  
... un accueil  
chaleureux!

**CORDONNERIE**

Réparation et vente  
Service de clés *Gavino Chessa*

A le plaisir de vous présenter la dernière  
**collection**

de la chaussure italienne **Printemps-Eté 1996**  
pour femmes et hommes à des prix avantageux

Rue du Temple 29  
(bâtiment des Trois-Rois) 2400 Le Locle, tél. 039/31 60 36



Edith  
et Christian Matthey

## Votre espace fitness

vous propose la forme...

**Physic club**



...dès  
**Fr. 48.-**  
par mois

N'hésitez pas à faire  
un essai gratuit!

LA CHAUX-DE-FONDS:  
Eplatures 19  
039 / 26 67 77

LE LOCLE:  
Henry-Grandjean 1,  
039 / 31 75 08

SAUNA  
BAIN-TURC  
PISCINE  
AQUAGYM  
AQUASTEP  
DANSE MODERN JAZZ  
BODYSULPT  
AEROBIC  
FITNESS  
GYMNASTIQUE DU DOS  
LOW IMPACT  
HIGH IMPACT  
STEP  
STRETCHING  
STEP KID'S  
GYM ABDO FESSIER  
SOLARIUM  
GARDERIE D'ENFANTS

**NEW LOOK**

La nouvelle  
**Ford Fiesta,**  
dès **Fr. 16 700.-**

**GARANTIE 3 ans OPTIONNELLE**

Mojeur 1.2 l 16V, 75 CV, nouvel intérieur, standards de sécurité DSE, airbag et protections latérales, ABS et assistance antipatinage, filtre à pollen, climatisation en option,...

**Ford**

**GARAGE DES 3 ROIS SA**

LA CHAUX-DE-FONDS  
039 / 26 81 81  
LE LOCLE  
039 / 31 24 31  
NEUCHÂTEL  
038 / 21 21 11

Daniel-JeanRichard 15  
2400 LE LOCLE  
Tél. 039/31 17 20

**FRUTIGER**  
CONFECTION  
«mode de vie...»



**50 ans**  
1946-1996

**50 ans, C'est la Fête**

Jeuudi 28, vendredi 29 et samedi 30 mars 1996

Nous vous offrons un  
**magnifique linge éponge**

pour tout achat dès Fr. 50.-

**Frédy Bula Electricité**

Daniel-JeanRichard 35, 2400 Le Locle  
Tél. 039/31 30 66

A votre service  
Dépannage 24 h sur 24  
Tél. 039/31 53 72  
de 18 à 7 heures

...surtout  
... le choix  
à proximité!

...un commerce **DYNAMIQUE!**

## Charmauvillers - Villers-le-Lac: oignons de haute qualité

## Berthet, c'est dans la poche!

L'entreprise horlogère Berthet à Charmauvillers avec sa filiale Fabior-Watch à Villers-le-Lac est la dernière manufacture française de boîtes et montres de poche et la seule de surcroît à exploiter le prestige des vénérables mouvements mécaniques.

La montre a quitté la poche pour se fixer au poignet durant la Guerre de 14 à la faveur de l'avènement du bracelet. Cette innovation technique, mettant la montre à portée de main et rendant surtout la lecture de l'heure plus aisée, n'empêcha pas toutefois «l'oignon» de continuer à germer. «C'est aujourd'hui un tout petit marché», observe Pierre Berthet, le dernier fabricant complet de cet objet, depuis la boîte réalisée à Charmauvillers à la montre de poche terminée, produite à Villers-le-Lac. Il reste bien trois ou quatre fabricants de boîtes de montres de poche confinés au plateau de Maiche, mais Berthet et Fils S.A. et sa filiale Fabior-Watch sont les seuls au monde

avec la Suisse à sortir de «la vraie montre de poche».

Définition: montre animée par un mouvement mécanique de haute définition, 17 rubis en or 18 carats ou en argent massif.

Chez Berthet et Fils S.A. à Charmauvillers, on est spécialisé depuis 1880 dans le développement de boîtes de montres de poche. «Nous occupons le créneau de la bonne gamme», souligne Pierre Berthet, c'est-à-dire à la frontière entre le moyen et le haut de gamme. La production annuelle, oscillant entre 120.000 et 200.000 pièces, est essentiellement écoulée en Suisse et «un peu» en Allemagne, Italie, Hong Kong, Corée et évidemment dans le Haut-Doubs. La montre de poche, qui n'est pas un article banal et qui a perdu son caractère utilitaire, «n'est pas la montre de tous les jours» ainsi que la définit Pierre Berthet. «On l'offre comme cadeau», précise-t-il, relevant aussi que «des jeunes en portent de plus en plus».

## FABRICATION ENTIÈREMENT INTÉGRÉE

Ce produit de tradition a donc su s'adapter à la modernité, véhiculant toujours son caractère

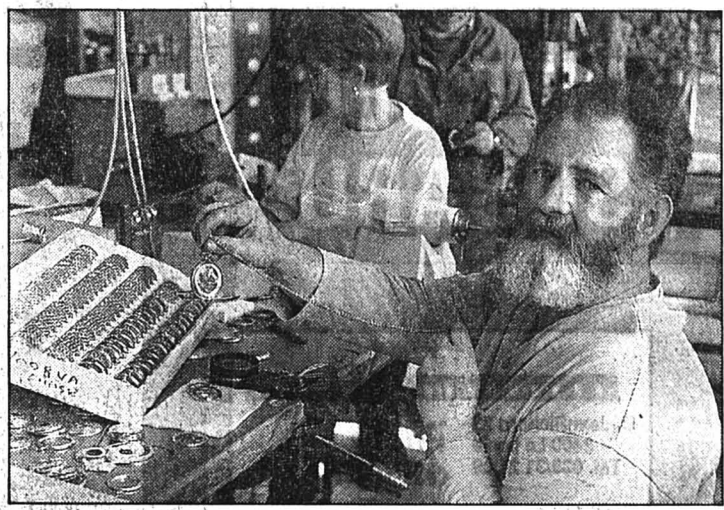

Ateliers de Charmauvillers

Superbe «oignon» squelette à mouvement mécanique. (Impar-Prêtre)

original servi aujourd'hui par une technologie de pointe. La surface importante de la boîte se prête à tous les motifs possibles et imaginables. «Les scènes de chasse, de pêche, d'équitation, de semailles et de train restent les grands classiques mais, désormais, on travaille pas mal aussi sur les sports comme le foot, le badminton, le golf ou le

judo» explique Pierre Berthet disposant d'un choix de mille modèles.

Dans la boîte de montre de poche, Berthet peut se prévaloir de l'appellation de manufacture. «Nous avons conservé nos décors en relief de 1895 à 1930 même, si aujourd'hui, la tendance est aux choses plus fines, plus raffinées et plus ciselées.

Tous nos outillages sont créés ici ainsi que nos logiciels de gravures», souligne le PDG, assisté de son frère Gérard. Une spécialité exclusive de Berthet S.A. est la boîte de montre de poche squelette, baptisée ainsi en raison de ses deux faces entièrement ajourées laissant ainsi apparaître le mouvement mécanique. Une déclinaison qui exige de réserver un soin particulier au mécanisme d'horlogerie. Aussi Berthet S.A. passe commande de mouvements en kit à France-Ebauches et à ETA (Suisse) et les ennoblit elle-même. Les mouvements sont ainsi finement travaillés et enrichis de gravures et présentent un design maison grâce à des découpes originales.

## GROSSE CONCURRENCE

La concurrence qualifiée de «grosse en Suisse» stimule Pierre Berthet qui, d'une certaine manière, la juge salutaire voire nécessaire pour évoluer. «Hong Kong qui fait de la montre de poche, mais pour l'instant de moins bonne facture, va monter en qualité, ce qui nous obligera à encore faire mieux et avec de nouvelles perspectives de développement à la clé». Et en poche pourrait-on rajouter! (pr.a.)

## Rédaction du HAUT-DOUBS

Tél: 81 64 03 80  
Fax: 81 64 21 08

Alain PRÊTRE  
Pascal SCHNAEBELE  
Roland VERY  
Denis ROY  
Dominique INGLADA

## BRÈVES

## Morteau

## Travaux de voirie

Les services techniques de la ville de Morteau signalent que des travaux d'assainissement seront réalisés jusqu'au 11 avril au carrefour avenue Charles de Gaulle, rue Saint-Michel et rue de l'Helvétie. La circulation se fera sur une file dans la rue Charles de Gaulle et une déviation sera mise en place par la rue des Pierres et la rue Victor Hugo pour les véhicules de tourisme. Une autre déviation est prévue pour les poids lourds. La prudence est recommandée dans ce secteur déjà ordinairement très sensible du fait de l'important trafic aux heures d'aller et de retour des frontaliers. (dry)

Près de Besançon  
Cigarettes envolées

Un camion contenant 470 cartons de cigarettes a été volé lundi soir dans un hangar de transport à Ecole-Valentin près de Besançon. Les faits se seraient produits peu avant 23 h dans un dépôt de l'entreprise Mont-Jura. Un groupe d'hommes bien informé et surtout bien équipé a forcé l'accès de l'entrepôt. Après avoir neutralisé le système de sécurité ils ont fracturé le portail métallique à enrouleur et les portes pour pénétrer dans les lieux. Manifestement ils recherchaient le stock de cigarettes prêt à être livré le lendemain. Après avoir fouillé plusieurs véhicules de transport ces inconnus s'en sont pris à ce camion qui contenait 470 cartons de cartouches. Ils ont réussi à casser l'antivol et à mettre le contact pour faire démarrer le véhicule et disparaître avec leur butin. Une opération menée de main de maître, sans doute par une équipe spécialisée dans ce type de vol, qui n'a pris que quelques dizaines de minutes. Le temps que la société de surveillance se rende compte de la rupture du système électronique et que les gendarmes se rendent sur place, le camion s'était envolé. (p.sch)

## LOTO

Premier tirage  
2 - 18 - 26 - 28 - 32 - 47.  
No complémentaire: 13  
Second tirage  
9 17 - 23 - 33 - 39 - 49.  
No complémentaire: 20

## Affaire Gigastorage à Besançon

## Liberté sous haute surveillance

Le personnage clé de l'affaire Gigastorage, celui par qui le scandale est arrivé, retrouve donc la liberté aujourd'hui en principe. Bisser Dimitrov a appris la nouvelle, hier peu avant 18 heures à la Maison d'arrêt de Besançon où il est détenu depuis début février.

Pour la deuxième fois depuis son incarcération, le patron bulgare de l'entreprise belfortaine comparait hier devant la Chambre d'accusation de la Cour d'appel pour demander sa mise en liberté. Après un premier refus, fin février, les trois magistrats de la Cour ont donc opté pour une liberté très entravée. Bisser Dimitrov devra en effet déposer une caution de 600.000 francs avant de retrou-

ver l'air libre. En outre, il devra déposer son passeport au greffe du tribunal puisque interdiction lui est faite de quitter l'Hexagone.

Enfin, pas question pour lui de rencontrer, jusqu'à nouvel ordre, les dirigeants de l'entreprise actuellement dans le collimateur de la justice ou les autres mis en examen. Il est bien évidemment question de Christian Proust, président du Conseil général du Territoire de Belfort et de Jean Pierre Maillot directeur de l'ADEBT. Ces deux personnalités ont été mises en examen et placées en détention provisoire par le juge belfortain Schlumberger dans la foulée des mésaventures de Bisser Dimitrov. Logiquement leur libération devait être imminente. Les

magistrats bisontins justifiaient entre autres leur maintien en détention par les nécessités de l'enquête. Le juge, qui a procédé à de nombreuses auditions et investigations ces derniers jours, devrait en avoir fini avec l'essentiel. Une ordonnance de mise en liberté qui satisfait bien sûr la défense mais aussi les représentants du Parquet général qui depuis le début de cette affaire prônent la modération.

Reste que Bisser Dimitrov a dû passer une dernière nuit en prison malgré ce «bon de sortie» dans la poche. La région de la Cour d'appel attend en effet le versement des 600.000 francs pour transmettre à la Cour qui ordonnera effectivement sa libération, sans doute aujourd'hui. (p.sch)

## BILLET-DOUBS

## Grandes manœuvres

Alors que tous les feux sont passés au rouge, la SNCF est entrée dans une phase de grandes manœuvres dont l'enjeu est celui de sa survie. A l'échelon central, un débat parlementaire aura lieu en avril, balisé par deux rapports, l'un disponible, sur les conditions préalables à un renflouement de la société, l'autre, en préparation, sur la rentabilité des projets de lignes à grande vitesse. Sur le plan local, les dix-sept régions qui n'ont pas accepté la procédure Haenel, du nom d'un sénateur alsacien, de régionalisation du transport ferroviaire d'intérêt local, vont être consultés sur une procédure systématique de transfert, seul moyen de dissiper le spectre de la fermeture de 6000 km de lignes qui fut l'une des causes de la longue grève de novembre-décembre derniers. L'audit, c'est-à-dire l'évaluation chiffrée de l'opération, demandée par les régions, fait ressortir une insuffisance de financement de 200 millions de francs suisses.

Pour préparer la délibération du Conseil régional de Franche-Comté, le Comité économique et social de cette région va devoir rendre un avis sur l'éventuel transfert par la SNCF de trois, voire quatre lignes: Dole-Morez-Saint-Claude, Besançon-Le Locle, Lure-Epinal et, peut-être, Troyes-Belfort sur la ligne Paris-Bâle.

En admettant le préalable d'une compensation intégrale des charges, quelle sera la décision du Conseil régional? Deux observations vont peser lourd dans la balance. C'est d'abord l'héritage de la SNCF, en forme de terre brûlée. Sur ces lignes, le patrimoine immobilier, gares, en particulier, est en ruines, sauf de rares points de

vente conservés; le fret a disparu et la desserte est assurée par un matériel-traction antédiluvien, datant, en moyenne de trente-cinq ans, souvent en panne sur Paris-Bâle, avec une conséquence inéluctable: la fuite de la clientèle, soit 11% en 1995.

La région de Franche-Comté va donc devoir ramener la clientèle locale au chemin de fer, alors même que l'opérateur restera la SNCF, sauf pour l'exécutif régional à imposer un autre concessionnaire, comme c'est le cas sur certaines lignes de Bretagne.

L'exercice se révèle redoutable, par exemple pour sortir de la fatalité des trois voyageurs par autorail sur Morteau-Le Locle, prix à payer du rabattement de la clientèle des Montagnes, en route pour Paris, sur Neuchâtel pour amortir le TGV Berne-Paris qui coûte aux CFF plus d'un million de francs suisses par, prix à payer encore des mauvaises correspondances de la SNCF qui condamnent le Lo clois en route pour Paris par Besançon... à six heures de voyage.

Le défi est lourd pour le Conseil régional: échapper à un système de commandement paramilitaire qui a paralysé toute possibilité de correction des erreurs de la SNCF et améliorer un mode de transport qui a fait fuir la clientèle, comme si la SNCF entendait interdire l'exploitation de ses lignes par d'autres opérateurs.

Dans l'immédiat, l'avenir du réseau ferroviaire comtois ne saurait être envisagé en dehors de son contexte économique global, celui d'une petite région pauvre.

## Morteau

## Ça chauffe

Les initiatives prises par l'opposition de gauche au sein du Conseil municipal de Morteau pour dénoncer les orientations adoptées par Jean-Marie Binétruy, le maire de la capitale horlogère et ses amis, ne sont pas du tout du goût de la majorité communale. La réponse du berger à la bergère est venue sous forme d'une «lettre de la Municipalité», distribuée mardi dans les foyers.

«L'acharnement de nos opposants, qui n'ont pas encore accepté leur nette défaite de juin dernier, nous oblige à sortir de notre réserve», stipule en préambule cette «lettre» dénonçant un peu plus loin le fait que «les six conseillers d'opposition voudraient faire passer les vingt-trois conseillers de la majorité pour des irresponsables» (voir «L'Impartial» du mardi 26 mars). Aussi, la majorité du

maire Jean-Marie Binétruy entend à travers cette lettre «informer en toute transparence», répondant aux «informations erronées ou incomplètes de l'opposition».

Nous n'entrerons pas, ici, sur le fond des contentieux mais nous nous en tiendrons à la forme pour observer que le climat entre opposition et majorité continue à se dégrader. De fait, dans cette lettre, la majorité considère, qu'au sujet du «maintien de la régie municipale de pompes funèbres comme pour d'autres dossiers nos collègues de l'opposition mènent le combat d'une arrière-garde collectiviste qui n'est plus de mise aujourd'hui». L'examen et le vote du budget primitif de Morteau, ce vendredi 29 mars, promet de vifs échanges, la tension devant sans doute encore monter d'un cran! (pr.a.)

## AGENDA DU WEEK-END

- DE GARDE  
Médecin: Dr Durand, Morteau, tél. 81 67.00.82. Pharmacie: Jacquet, Les Fins. Dentiste: Dr Chevalier, Le Russey, tél. 81 43. 71.62. Cabinet vétérinaire, Morteau, tél. 81 67.09.07.
- CINÉMA «LE PARIS», MORTEAU  
«Jumanji»: samedi, 14 h 30 et 18 h 30; dimanche 14 h 30; lundi 18 h 30.  
«Les Vendanges de feu»: jeudi 18 h 30; vendredi et lundi 21 h.  
«Seven»: vendredi et samedi 23 h 15; dimanche 21 h; mardi 18 h 30.  
«Témoin muet»: jeudi 21 h; vendredi 18 h 30; samedi 21 h; dimanche 18 h 30; mardi 21 h.
- CINÉMA MJC «L'ATALANTE»  
Salle classée d'art et d'essais.  
«Dead Man» de Jim Jarmush, précédé du court-métrage «La Dragonne» de François Dupeyron. Jeudi 19 h 30; vendredi 20 h 45; dimanche 18 h; mardi 20 h 45.
- EXPOSITION  
Pontarlier, Galerie Art et Lithographie: du 30 mars au 21 avril, 9 h 12 h, 14 h, 19 h, exposition des œuvres récentes de Jacqueline Tollet-Loëb. Le vernissage aura lieu en présence de l'artiste à 16 h.
- THÉÂTRE  
Grand-Combe/Châtelet, salle du Pré Rondot: samedi 30 et dimanche 31, 20 h 30, «Le costume d'Ève» comédie policière en 3 actes par la Comédie du Châtelet.
- DANSE  
Morteau, Théâtre: dimanche 31 mars, 16 h, «Sans rien dire» spectacle de l'atelier de la danse de Valérie Veyssat.
- DIVERS  
Villers-le-Lac, Salle des fêtes: vendredi 29, 20 h 30, assemblée générale des Sentiers du Doubs, avec diaporama sur les randonnées 1985 et sur le Sri Lanka. Les Fins, Salle des fêtes: vendredi 29, 21 h, soirée avec Pascal Brunner et son orchestre.  
Villers-le-Lac, salle de la Française: samedi 30, 20 h, soirée des classes en six.  
Grand-Combe/Châtelet: samedi 30 mars, course: «Terre d'avenir» organisée par le Comité contre la faim dans le Monde.  
Le Russey, collège: samedi 30, 14 h - 16 h 30, bourse aux vélos.  
Noël Cerneux, Ecole: dimanche 31, 13 h 45, loto de l'école.  
Villers-le-Lac, Salle des fêtes: dimanche 31, 17 h 30, loto du Service d'entraide.

# Pure soie à prix légers.

49.-

Blouse  
100% soie



49.-

Blouse, 100% soie  
marine et blanc



49.-

Blouse, 100% soie

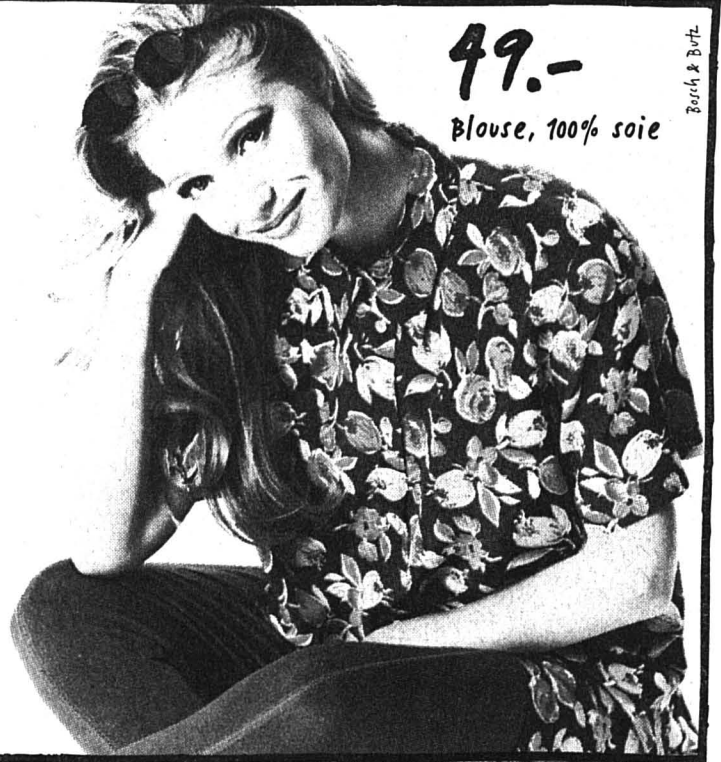

Barth & Butz

Shirts, 100% soie  
avec ou sans manches  
5 coloris, chacune

24.-

24.-

Shirt  
100% soie



avec  
ou sans  
manches  
5 coloris



24.-

Shirt  
100% soie



24.-

Shirt  
100% soie



29.-

Blouse à pois  
100% soie



29.-

Blouse à pois  
100% soie



49.-

Blouse  
100% soie  
pink, blanc,  
turquoise



**EPA**

Le magasin-surprise.

Emprunt routier pour le 150e anniversaire de la République

# Un bel enterrement

Il y a des jours où le Grand Conseil a le temps de prendre les chemins buissonniers. Pour la dernière journée de cette session de mars, le gouvernement a en profité pour répondre longuement aux questions des députés.

Puis les interpellateurs et motionnaires ont eu tout loisir de développer leurs interventions, avant que les députés n'acceptent la révision de la loi sur la nomination des prud'hommes. Et il fallut attendre la fin de la séance pour se mettre un objet croustillant sous la dent: les funérailles en grande pompe (mais joyeuses) d'un projet d'emprunt routier.

On se souvient que les radicaux et libéraux-PPN avaient proposé en février 1994 d'émettre un emprunt public à option pour célébrer les 150 ans de la République. Le but était de financer l'achèvement rapide de la liaison routière entre le Jura neuchâtelois et le Littoral, en l'occurrence l'aménagement du maillon manquant dans les gorges du Seyon. Dans sa

séance du 21 mars 1994, le Parlement renvoyait cet objet à une commission «ad hoc».

Le président de cette commission, Georges Jeanbourquin (lib-PPN) rappela brièvement l'historique de cette démarche. A l'époque, les perspectives d'avancement du réseau autoroutier sur terre neuchâteloise étaient bouchées. Les relations entre le canton et le Département fédéral des transports alors dirigé par Adolf Ogi, étaient franchement mauvaises. L'impasse avait abouti sur la fameuse manifestation de Berne en novembre 1994, organisée avec grand fracas médiatique. La droite cantonale estimait que le canton devait prendre son destin en main et montrer sa détermination face à la désinvolture de la Berne fédérale.

On le sait, toutes ces démarches ne restèrent pas sans effets. Grâce à l'intervention du gouvernement et des citoyens, mais aussi grâce à l'esprit conciliant d'Adolf Ogi, le dossier finit par se débloquer. Non seulement, les crédits pour la N5 furent «regonflés», mais la Confédération donna aussi le feu vert pour les gorges du Seyon (voie descendante en tunnel).

Comme dans la comédie, tout est bien qui finit bien. Les initiateurs du décret proposent le retrait de leur projet. En tant que porte-parole libéral-PPN, Georges Jeanbourquin demande toutefois au Conseil d'Etat si le subventionnement prévu est assuré; s'il sera nécessaire de demander un crédit complémentaire par rapport au montant de 70 millions de francs voté par le peuple en 1988; enfin si les frais d'étude (2,7 millions) seront pris partiellement en charge par la Confédération.

Rapporteuse et porte-parole radicale, Muriel Bovay regretta le clivage droite-gauche en la matière et l'incompréhension de la minorité sur cette affaire, mais elle s'est réjouie que les Ponts et chaussées aient répondu avec précision aux commissions. Pour les petits partis, M. Debrot se prit à rêver d'une affectation sociale de ce montant de 110 millions (dernier chiffre retenu).

Pour sa part, Pierre Bonhôte (PS) eut le triomphe à peine modeste, lui qui s'était battu en vain pour le renvoi en commission du crédit routier l'an dernier. Mais il se lança dans un

grand morceau d'éloquence caustique sur la prétention abusive des initiateurs du projet d'avoir contraint Berne à ouvrir son escarcelle. L'important, c'est que les députés ont pu étudier de près l'évolution d'un projet routier (au montant réduit de 134 à 110 millions de francs) et d'avoir eu un contact direct avec les Ponts et chaussées.

Dans sa réponse, le conseiller d'Etat Pierre Hirschy, apporta toute assurance aux interpellateurs, en faisant siens les propos de la rapporteuse de la commission Muriel Bovay. L'essentiel, c'est d'avoir abouti. Par ailleurs, on prendra toutes les précautions nécessaires pour que les tunnels des gorges du Seyon résistent à l'usure du temps (étanchéité, paroi intérieure de béton). Le taux de subventionnement de la Condération se monte à 78% et il ne devrait pas être nécessaire de demander un crédit complémentaire. Dans le cas contraire, le Conseil d'Etat le solliciterait avant la fin des travaux.

Le Grand Conseil prit acte de ce rapport de commission sans opposition. B.I.N.

## Assurance-maladie Indépendants défavorisés?

Faut-il prendre en compte un dixième de la fortune effective d'un assuré lorsqu'il s'agit de le ranger dans l'une des six catégories des bénéficiaires de l'aide de l'Etat? Pour le libéral Claude Bugnon, cette mesure est «peu équitable». «Chez un indépendant, a-t-il noté lors d'une interpellation, la fortune est souvent constituée par son outil de production, machines, équipements, stock ou atelier; or cela peut représenter plusieurs centaines de milliers de francs. Une prise en considération de cette somme peut le pénaliser, surtout s'il a une nombreuse famille à charge». Pour le conseiller d'Etat Francis Matthey, il n'y a là aucune égalité de traitement. «L'assurance-maladie permet une déduction, pour intérêts passifs ou autres, jusqu'à un montant de 10.000 francs, limite qui n'existe pas pour les entreprises et les indépendants, lesquels peuvent déduire la totalité; du reste, les gens qui entrent dans l'une ou l'autre des catégories des bénéficiaires de l'aide de l'Etat n'ont en général pas de fortune commerciale...» (ir)

### BRÈVE

#### Affaire Wavre

#### Magistrat «distrait»

Alain Bringolf (GPP) s'inquiète dans une question des suites judiciaires de l'affaire Wavre. Le magistrat, distrait dans l'octroi du délai de recours imparti au prévenu, risque-t-il de conduire à la prescription dans certaines infractions? Le chef de la Justice, Maurice Jacot reconnaît bien volontiers qu'il s'était agi d'un cas où il n'aurait pas fallu commettre d'erreur. Mais en vertu de la séparation des pouvoirs, il n'appartient pas au gouvernement de porter un jugement sur la responsabilité du magistrat en cause. Rappelant l'historique des arrêts des tribunaux et des recours en chaîne du justiciable, Maurice Jacot rassura le député en se fondant sur la Code de procédure pénale, vu les longs délais prévus avant la prescription pour des infractions importantes. L'erreur de délai et l'arrêt cassé par le Tribunal fédéral ne devraient donc guère avoir d'incidence sur le cours de la justice dans cette triste affaire. (nm)

## Nomination aux tribunaux de prud'hommes

### Etrangers éligibles

Les travailleurs et employeurs étrangers pourront désormais être nommés aux tribunaux de prud'hommes, pour autant qu'ils soient domiciliés dans le canton depuis au moins trois ans. En adoptant cette loi, le législatif cantonal, outre la portée symbolique du geste, favorise l'élargissement de l'éventail des personnes susceptibles d'assumer cette charge.

Le débat de fond de mardi avait mis en lumière un net clivage gauche-droite sur le bien-fondé de cet élargissement. Le groupe libéral y était opposé, de même que les radicaux, gênés par un amendement du socialiste Jean Studer proposant de supprimer la limitation à 20.000 francs des litiges portés devant lesdits tribunaux. Celui-ci l'ayant retiré au dernier moment, le groupe radical perdait dès lors son argument et s'est finalement rallié

hier à la proposition du Conseil d'Etat.

«La vraie question n'est pas tant de savoir s'il y aura quatre étrangers au tribunal des prud'hommes, ou quatre femmes, ou trois Suisses allemandes, mais bel et bien d'agrandir le réservoir des gens répondant aux critères de nomination», a souligné le conseiller d'Etat Pierre Dubois.

Une mise au point claire qui a fait revenir les libéraux sur leur proposition de renvoyer le projet en commission. Au final, la loi était acceptée à une écrasante majorité, par 89 oui contre 3 non.

De fait, la difficulté de trouver des représentant(es) des travailleurs et des employeurs alourdit la charge de ces tribunaux. Un manque de candidats, donc un manque de souplesse que la Chambre neuchâteloise du commerce et de l'industrie avait maintes fois déploré.

Se posait aussi la question de la constitutionnalité de cette loi: une personne n'ayant pas l'exercice des droits civiques peut-elle exercer une telle fonction judiciaire? L'article 57 de la Constitution neuchâteloise stipule deux choses, a expliqué Pierre Dubois: les membres sont nommés par le Grand Conseil, et la loi détermine les conditions d'éligibilité. Y compris celle de la nationalité.

Le second aspect de cette loi est celui de l'intégration sociale des étrangers. «Leur accorder cette possibilité, c'est leur offrir une occasion supplémentaire de réussir cette intégration», a précisé Pierre Dubois. Il faut savoir que plus du tiers des personnes actives dans le canton n'ont pas la nationalité suisse, et que celles-ci sont fortement présentes, en tant que travailleurs ou employés, dans les secteurs du bâtiment, de l'hôtellerie, de l'industrie ou du génie civil. IR

## Retard au Service des contributions

### 3349 dossiers par fonctionnaire!

Un retard de quelque 6000 contribuables (sur 100.000) a été accumulé en 1995 au Service des contributions, soit deux fois plus que les autres années. S'en suit une augmentation des taxations provisoires et surtout, constate Alain Bringolf (GPP) dans une interpellation, «l'installation d'une situation d'incertitude». Et le député popiste de se demander s'il existe un lien de causalité entre ces retards et la politique d'engagement du personnel de l'Etat.

«A chaque fois qu'un collaborateur nous quitte, nous repouvoyons immédiatement le poste, mais la formation du nouveau venu demande du temps», a répondu le conseiller d'Etat Francis Matthey. Certains fonctionnaires aguerris étant partis, nous nous trouvons devant un volume de travail considérable. Songez qu'il y a 3349 dossiers pour un fonctionnaire...».

Selon le chef du Département des finances et des affaires sociales, les raisons de ce retard sont ailleurs. L'année 95 aura en effet été un exercice particulier, avec la réestimation cadastrale, la nouvelle loi sur l'impôt fédéral direct, les nouvelles dispositions sur les personnes morales et l'impôt à la source. Une situation exceptionnelle qui, assure-t-il, devrait être maîtrisée cette année encore.

«Mais de façon plus générale, on constate que, avec la récession, la sensibilité à l'impôt s'est accrue, remarque-t-il; comparé à il y a cinq ans, le nombre de réclamations et de recours a presque doublé». (ir)

### IMMOBILIER

#### A vendre

### immeuble locatif

dans le quartier nord-ouest de la ville. Situation ensoleillée et calme. Il est composé de 7 appartements. Pour tous renseignements, écrire sous chiffre 0 132-785836 à Publicitas, case postale 2054, 2302 La Chaux-de-Fonds.

132-785836

#### La Chaux-de-Fonds

Nous louons à la rue de la Cure 7, pour le 1er avril 1996 ou à convenir

### très joli appartement de 3 pièces duplex

Location: Fr. 1180.- charges incluses.

Fluri + Keller Treuhand AG  
Spitalgasse, 14, 3011 Berne  
☎ 031/311 77 79

296-726364

#### A louer à La Chaux-de-Fonds

Av. Léopold-Robert situation centrale

### UN MAGASIN surface 40 m<sup>2</sup>

Pour tous renseignements  
Mme Chantal Humbert  
☎ 039/23 93 22 de 9 à 11 heures

132-785755

#### A vendre

Pour tout de suite ou date à convenir

### Appartements

De 2 à 7 pièces sur un niveau ou en duplex. Beau choix. Financement personnalisé. Demandez la liste spéciale.

Pierre Grandjean

Immobilier  
Jardinière 15 / Parc 14  
☎ 039/24 16 40 - Fax 039/24 16 45  
132-785263

A louer dès le 1er avril 1996 à l'avenue Léopold-Robert 76, La Chaux-de-Fonds

### Appartement de 1 pièce au 6e étage

Loyer: Fr. 520.- + Fr. 80.- charges.  
Pour visiter: Mme Thourrot, concierge  
☎ 039/23 17 86

Pour renseignement et location:  
DEVO Société Immobilière et de Gérances SA, Seidenweg 17,  
3000 Berne 9. 5-292603

A vendre au Locle

Quartier piscine-patinoire

### Magnifique appartement de 4 pièces

avec garage.

Pour tous renseignements:  
Gérance Elio Peruccio  
Rue de France 22 - 2400 Le Locle  
☎ 039/31 16 16. 132-785860

Nous recherchons à La Chaux-de-Fonds ou au Locle

### COMMERCE à reprendre

Boutique de mode exclue.

Pour renseignements, écrire sous chiffre L 132-785745 à Publicitas, case postale 2054, 2302 La Chaux-de-Fonds. 132-785745



## TROC-EN-STOCK déménagement

Av. Charles-Naine 45  
Les 29 et 30 mars 1996

Vendredi de 10 à 22 heures, samedi de 9 à 18 heures

### inauguration des nouveaux locaux

A cette occasion, action sur lave-linge et sèche-linge neufs à des prix fous fous fous!!!

**NEW**

Tombola  
TROC-EN-STOCK & ÉLECTRO-STOP

132-785768

**NEW**

**Feu:  
118**

**Police-secours:  
117**

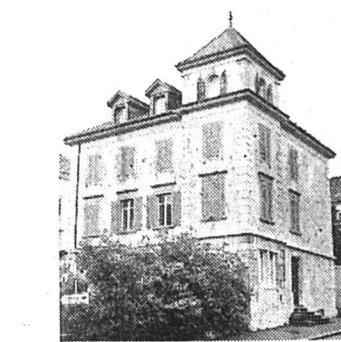

A vendre, rue Numa-Droz à La Chaux-de-Fonds, dans quartier proche du centre  
**IMMEUBLE DE 4 APPARTEMENTS**  
2 garages et 2 places de parc, partiellement rénové, 3 appartements loués, dossiers à disposition. ☎ 038/24 77 40 28-43803



# Journées d'échanges au Service cantonal des automobiles Harmoniser les exigences

Dans l'intérêt des candidats à l'obtention du permis de circulation, le Service cantonal des automobiles a organisé des échanges d'expériences à Lignières. Moniteurs d'auto-école et inspecteurs y ont harmonisé les exigences à l'examen de conduite automobile.

Le taux d'échec aux examens de conduite est-il particulièrement élevé dans le canton de Neuchâtel, comme on le prétend? Le directeur du Service cantonal des automobiles, François Beljean, est formel: «Avec 51% d'échecs, un taux comprenant tous les véhicules exigeant un permis, il n'est pas plus élevé que dans les autres cantons». En fait, comme il l'explique, «les exigences sont adaptées à la situation». Or, aujourd'hui, la circulation exige une parfaite connaissance des lois qui la régissent et une bonne maîtrise du véhicule.

Si des statistiques existent sur le taux d'échec des candidats en

fonction des inspecteurs qui leur font passer l'examen, elles font en revanche défaut par rapport au maître de conduite. A vrai dire, ce qui préoccupe le plus le Service cantonal des automobiles procède d'un autre domaine que celui de la statistique. Pour le bien du candidat à l'obtention du permis de conduire et pour des raisons de sécurité sur les routes, il a réuni moniteurs et inspecteurs durant trois jours à Lignières. Ils y ont échangé leurs expériences dans le but d'harmoniser les exigences à l'examen.

La rencontre a débuté lundi, avec la participation du président de l'Association neuchâteloise des écoles de conduite (ANEC), Pierre Racine, et du chef de la section technique du Service cantonal des automobiles, Bernard Viennet. Ce n'était pas une première (une rencontre identique a eu lieu il y a deux ans); 70 moniteurs, sur 75 membres de l'ANEC, y ont toutefois participé, ainsi que 12 inspecteurs.

«Cette collaboration est nécessaire, car nous rencontrons les uns et les autres les mêmes problèmes avec les conducteurs débutants», commente Pierre Racine.

Trois aspects de la conduite ont été abordés de manière distincte: la théorie, l'intégration à la circulation et la technique sur piste. Des groupes ont ainsi travaillé en salle, pour la théorie, sur la route entre Lignières et Le Landeron (maîtrise des virages, passage de giratoire), ainsi que sur le circuit (freinage d'urgence).

L'intervention de l'inspecteur, qui a dû freiner d'urgence pour éviter un accident, est à l'origine de plus de la moitié des échecs aux examens! Rester en éveil et anticiper est une question de survie dans la circulation actuelle. Cela fait partie, tout comme la connaissance de la dynamique du véhicule (maîtrise d'un virage, freinage d'urgence), des connaissances de base de tout conducteur.

Organisée à la fin des années 80, une rencontre similaire avait



Circuit de Lignières

Moniteurs et inspecteurs mettent en pratique les exigences des examens de conduite. (Impar-Galley)

eu lieu en relation avec le permis moto. Le Service cantonal des automobiles veut renouveler l'expérience, l'élargir aux camions et poursuivre la collaboration dans le domaine de l'automobile. AT

Neuchâtel

## Sous-enchère dénoncée

Pas vraiment au beau fixe, le moral des ingénieurs et architectes neuchâtelois, réunis hier en assemblée à Neuchâtel. Entre chute des réserves de travail et «dérégulation», la situation est plus que tendue. L'occasion de dénoncer la course à la sous-enchère pratiquée par certains mandants, dont, surprise, la ville de Neuchâtel.

Président sortant, Pierre-E. Roelli, a tiré la sonnette d'alarme. Baisse des investissements des collectivités publiques, entretiens «limés» que l'on devra payer très cher à l'avenir, intervention de la Commission des cartels quant aux tarifs de la SIA... la profession est en crise. S'il faut bien se plier à la conjoncture économique, la dérégulation et en particulier la Loi fédérale sur les marchés publics revêtent aussi une cuisante réalité. La course à la sous-enchère pratiquée par certains adjudicateurs dans ce cadre est difficilement admissible. Et le président d'épingler la ville de Neuchâtel dans la construction de son futur Nouvel Hôpital de Pourtalès. L'attribution du mandat de génie civil a donné lieu à une terrible lutte qui a abouti à une division par deux du tarif usuel. «Où est le respect des critères d'adjudication retenus par la loi?», s'est interrogé le président. Baume sur le cœur des bâtisseurs neuchâtelois: la perspective de la future Exposition nationale de 2001 et les investissements qu'elle suscite déjà dynamisent les ardeurs et les idées.

Dans sa partie statutaire, l'assemblée a entériné les comptes et le budget déficitaires d'un peu plus de 2000 francs. Démissionnaire, P.-E. Roelli a été remplacé par Firouzeh Miserez, ingénieur chimiste à La Chaux-de-Fonds. Le Groupe des architectes a lui aussi connu un changement de présidence avec l'arrivée de Philippe Langel, de La Chaux-de-Fonds aussi, en remplacement de Michel Tanner. Ce dernier a insisté sur la nécessité de rétablir le dialogue entre profession et public tout en appelant à lutter contre la «disqualification monétaire» de l'acte de bâtir. (cp)

L'AMN met les bouchées doubles à Neuchâtel

## Salle de rock inaugurée dans un mois

S'il reste encore beaucoup à faire jusqu'à l'inauguration de la salle de rock, à Neuchâtel, les travaux vont bon train grâce à la collaboration de nombreux bénévoles. L'Association des musiciens neuchâtelois (AMN) prépare déjà la fête qui se déroulera sur trois jours les 26, 27 et 28 avril prochain.

Les locaux de l'ancienne Brasserie Müller seront prêts à accueillir le public dans un mois, assure la présidente de l'AMN, Nancy Huguenin. En fait, les travaux se concentrent surtout sur l'aménagement de la salle de concert rock. Les salles de répétition devraient être terminées en automne, de même que le restaurant d'accueil, qui sera aménagé dans «le séchoir» de l'ancienne

brasserie, si le Conseil général de la ville consent à libérer 279.030 francs pour son isolation et sa réfection, le 1er avril prochain.

L'investissement de l'AMN dans cette entreprise est financièrement aussi important qu'en force de travail. Grâce à des bénévoles qui offrent de leur temps pour faire avancer le chantier et à la récupération de matériaux, le coût des rénovations a pu être comprimé. Cependant, l'AMN assume une part de la charge financière et cette part n'est pas seulement symbolique.

Dans un dossier qu'elle a remis à l'Etat, aux communes et aux institutions qui soutiennent la culture, l'AMN résume ainsi ses besoins financiers: 43.379 francs de participation à l'aménagement des locaux de répétition,

55.505 francs pour la salle destinée au ciné-club Opaq et 127.130 francs pour le restaurant d'accueil, soit, au total: 226.014 francs.

Hier, lors d'une conférence de presse, le voile a été partiellement levé sur le programme d'inauguration de la salle. Deux groupes de musiciens connus se succéderont notamment sur la scène chaque soir. Le vendredi sera plutôt rock, avec les Genevois «Goz of Kermeur» et le trio anglais «Blurt» qui joueront même ensemble durant une partie de la soirée. Samedi, «Metalvoice», un groupe venu de France, proposera des rythmes sur structures de métal et percussions. Dans un tout autre genre, le raï, les Algériens de «Kadde Cherif Hadria» animeront l'autre partie de la soirée.

Dimanche, enfin, honneur aux Neuchâtelois de l'ensemble «Rayé» et aux femmes de «Fastilio», tous deux créateurs de musique acoustique.

Les organisateurs des concerts pensent également réserver des espaces à trois scènes sur lesquelles des musiciens, tirés au sort parmi une septuaginta de membres de l'AMN, se produiront durant une quinzaine de minutes. On pense constituer ainsi seize groupes à la fortune du hasard et les faire se produire à raison de quatre à cinq groupes par soir... Les musiciens de l'AMN devraient également former une clique. De la salle de Serrières à la brasserie, en faisant une boucle au centre-ville, elle concrétisera le grand déménagement pour la population. AT

### BRÈVE

#### Colombier

#### Habits en feu

Les PS de Colombier et le Centre de secours de Corvillod sont intervenus, mardi à 21 h 45, à la rue de la Poste pour circonscrire le feu qui avait été bouté dans un conteneur à habits. Trois à quatre sacs de vêtements ont été endommagés.

### AGENDA

#### Neuchâtel

#### «Enorme dossier»

Après des années de succès avec son spectacle «Salut Brother» imprégné des années baba-cool, Tex propose sa nouvelle création: «Enorme dossier», une pile de dossiers sur les sujets brûlants de cette fin de siècle. Tex offre un tour de France en dérapage contrôlé, sans oublier une étape en Suisse, sa bien-aimée patrie d'adoption. Délire garanti. Le spectacle sera présenté samedi 30 mars, au Théâtre de Neuchâtel, 20 h 30. Location, Centre culturel neuchâtelois, (038) 25.05.05. (comm-se)

# La nouvelle Baleno GT vaut son pesant d'or.

A chaque Suzuki son cadeau d'anniversaire:  
un bon Gûbelin de 1'000 francs!

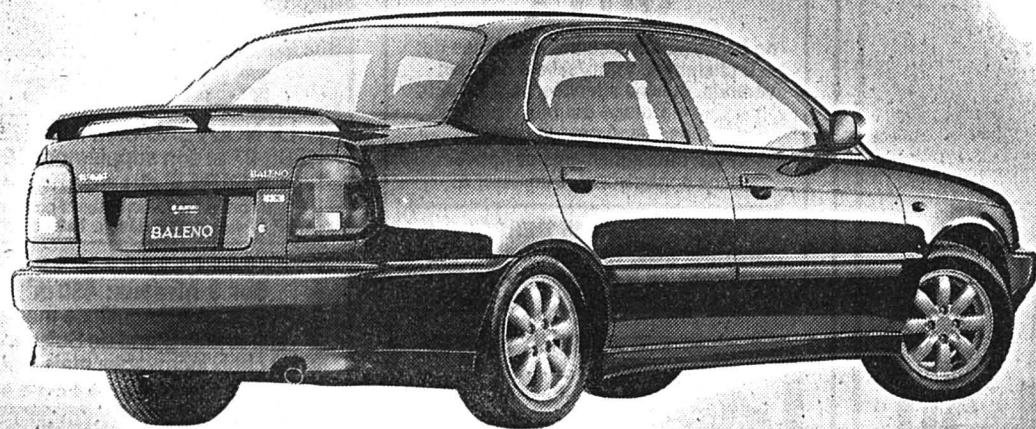

Bequet disponible en option.

Baleno: nouvelle version 1.8 GT 16V, 121 ch, 2 airbags, ABS, direction assistée, climatisation, radiocassette, jantes alliage. Fr. 25'990.- net net. Autres Baleno dès Fr. 16'990.- net net.

Go for gold! Envoyez-moi une documentation complète sur la Baleno 1.8 GT 16V et le bon Gûbelin.

Nom \_\_\_\_\_

Prénom \_\_\_\_\_

Rue/N° \_\_\_\_\_

NPA/Localité \_\_\_\_\_

Téléphone \_\_\_\_\_

Envoyez ce talon à: Suzuki Automobile AG,  
Brandbachstrasse 11  
8305 Dietlikon  
Ou appelez-nous au  
01 805 66 66  
Tous les prix TVA incl.



Un zeste d'exception

CONCESSIONAIRES DIRECTS: JU: Chevenez: Garage de Pionniers, Route de Fahy 92, Tel: 066-76 64 80; NE: La Chaux-de-Fonds: Béring & Co., 34 rue F. Courvoisier, Tel: 039-28 42 80; Neuchâtel: Terminus SA, Faubourg du Lac 31, Tel: 038-25 73 63  
CONCESSIONAIRES LOCAUX: BE: Biemme: Garage J. Morros, Tel: 032-25 45 78; Courtelary: Garage des Isles, Tel: 039-44 11 33; Sorvilier: Garage du Rallye, Tel: 032-92 18 20; JU: Develier: Garage R. Sugnaux, Tel: 066-22 77 78; NE: Boudry: Garage ATT, Tel: 038-41 47 30; Fleurier: Garage D. Schwab, Tel: 038-61 11 44; Fontaines: J F Automobiles, Jean Frasse, Tel: 038-53 53 52

# Val-de-Ruz: changement d'importance au sein du bureau LIM

## Nouvelle secrétaire régionale

André Frutschi n'est plus secrétaire régional. Pour des raisons de santé, il a souhaité voir ses activités au sein de la Région être réduite de moitié. Pour le remplacer, le comité a d'ores et déjà trouvé la perle rare, en la personne de Maria Vivone.

Le Val-de-Ruz a une nouvelle secrétaire régionale. Maria Vivone, âgée de 27 ans, occupe dorénavant le poste qu'aura tenu pendant près de sept ans André Frutschi. Celui-ci ne quitte toutefois pas totalement le bureau LIM, puisqu'il y gardera un emploi à 50%. Le président de l'association, Pierre-Alain Berlandi, a d'ailleurs annoncé que le bureau comprenait désormais un poste et demi de plus qu'auparavant, ceci afin de permettre à la LIM d'entreprendre ce qui sera probablement son plus important objectif des années à venir: la révision du programme de développement du Val-de-Ruz.

Entré en fonction en 1989, André Frutschi a été victime il y a quelques années d'un grave accident. Pour des raisons de santé inhérentes à cet accident, il n'a pu remplir ses fonctions durant toute l'année dernière. André Frutschi a donc souhaité



Bureau LIM

Il va se plonger dans la révision du programme de développement du Val-de-Ruz. (Impar-Galley-a)

poursuivre ses activités au sein de la Région, mais à mi-temps. Pendant son absence, l'intérim a été assuré dans un premier temps par le président, ainsi que par Monique Berlandi-Matile. Par la suite, le comité de l'asso-

ciation a engagé deux personnes pour des durées limitées de respectivement quatre et six mois. Et c'est l'une d'elles, Maria Vivone, qui succède à André Frutschi. «Le comité a renoncé à mettre le poste au concours.

Maria Vivone a donné entière satisfaction et, dès lors qu'elle était très intéressée par le poste, il nous a paru plus judicieux de nous baser sur la qualité d'un travail que nous pouvions juger plutôt que de faire confiance à

des promesses, a expliqué hier soir Pierre-Alain Berlandi.

La nouvelle secrétaire régionale, qui habite encore sur le Littoral, détient une licence en sciences économiques. Employée dans le secteur privé, elle n'avait pas hésité à quitter son emploi pour accepter le court terme proposé par le bureau LIM de Cernier.

Maria Vivone est directement entrée dans le vif du sujet hier soir. Elle a présenté dans les grandes lignes la révision du programme de développement dans laquelle la LIM doit se plonger. Dans un premier temps, il s'agira d'établir le diagnostic de l'état actuel de la Région, avant d'entreprendre une large consultation afin de déterminer les contours que prendra le nouveau programme.

Afin d'entreprendre ce travail, qui s'achèvera à fin 1998, le bureau LIM a été doté d'un poste et demi supplémentaire. L'emploi à temps partiel sera justement occupé par André Frutschi qui, après avoir fait un bref historique de son parcours de secrétaire, a lancé: «Face aux problèmes économiques et sociaux, je crois fermement au besoin de regrouper ses forces. L'action commune ne serait-elle pas elle-même un garant de l'autonomie communale face aux obligations imposées par l'extérieur?». Ph. R.

### Rédaction

#### VAL-DE-RUZ

Tél: 038/53 16 46

Fax: 038/53 43 31

#### VAL-DE-TRAVERS

Tél: 038/61 38 77

Fax: 038/61 36 82

### BRÈVE

#### Brot-Dessous

##### Oui à la S.A.

Lundi soir, le législatif de Brot-Dessous a accepté l'adhésion de la commune à la future Société électrique du Val-de-Travers. De justesse - trois voix pour et deux abstentions - et à bulletin secret! A ce jour, Fleurier, Travers et Brot-Dessous ont approuvé la création de la S.A. Les deux derniers copropriétaires de la Société du Plan-de-l'Eau - qui disparaîtra par fusion avec les SI communaux - se prononceront très prochainement. Couvet demain soir et Noiraigue le 3 avril. (mdc)

### AGENDA

#### Vilars

##### Diaporama lapon

Le Collège de Vilars sera demain dès 20 h 45, à la suite de l'assemblée générale de la Banque Raiffeisen, le théâtre de la projection publique d'un diaporama sur la Laponie. Jean-François Mathiez, de Fenin, présentera les nombreuses randonnées qu'il a effectuées au nord de la Finlande, dans un pays où vivent près de 200.000 rennes et qui est le paradis des skieurs et des excursions avec chiens. (mh)

## Elections communales des 4 et 5 mai au Val-de-Travers

### Le Haut-Vallon sous la loupe

Les élections communales approchent à grands pas. Les résultats tomberont au soir du 5 mai. En attendant, les partis politiques et les formations libres viennent de faire connaître leurs candidats, le dépôt des listes étant fixé à lundi dernier à midi. Après un tour d'horizon général (voir notre édition d'hier), partons à la découverte des particularités des communes du Haut du Val-de-Travers, Les Verrières, Les Bayards et La Côte-aux-Fées.

Aux Verrières, où la polémique fait souvent rage, ils seront 28 à briguer un des 15 sièges du légis-

latif. Soit exactement le même nombre de personnes qu'il y a quatre ans. Proportionnellement, le village-frontière est une des communes du Vallon qui enregistre le plus grand nombre de papables.

Si aux élections de 1992 quatre Partis - radical, libéral, socialiste et la Liste verrisane - devaient se partager les suffrages, cette année ils ne seront plus que trois, le Parti libéral ne présentant pas de candidats.

Quatre des cinq conseillers communaux en exercice sont sur les listes, seul le libéral Jacques-Aurèle Guye n'y figurant pas.

Il y a quatre ans, le peuple avait élu 4 radicaux, 2 libéraux, 2 socialistes et 7 membres de la Liste verrisane. Difficile de prédire sur quelle formation se porteront les voix libérales.

Aux Bayards, les partis politiques viennent de passer à la trappe. En effet, en janvier dernier, le souverain, sur proposition de l'Entente villageoise, acceptait de changer le système électoral, en passant de la proportionnelle au système majoritaire à liste unique. Pour la première fois de son histoire donc, les candidats bayardins se présentent libres de toute étiquette. Ou presque, la suppression des

partis étant récente. Aux communales de 1992, trois formations s'affrontaient aux Bayards: le Parti radical, le Parti libéral et l'Entente villageoise. Il y avait alors 24 candidats pour les 15 sièges à repourvoir. En mai prochain, ils seront 18 seulement - dont 6 nouveaux - à briguer un des sièges du législatif. A noter que les cinq conseillers communaux en exercice sont tous en liste. Force est de constater que le changement de système électoral n'a pas attiré une foule de nouveaux candidats, contrairement aux souhaits de l'Entente. Mais peut-être que les papables seraient en-

core moins nombreux avec la proportionnelle.

Enfin, à La Côte-aux-Fées qui connaît également le système majoritaire à liste unique, 22 candidats sont en lice pour les sièges du Conseil général. La liste est nettement moins fournie qu'aux élections de 1992 où l'on dénombrait 27 noms.

Comme aux Bayards, les conseillers communaux niquellets sont tous candidats au législatif. Il est vrai que l'excellente santé financière de la commune des horlogers Piaget facilite les vocations, les projets ne demeurant pas en rade faute d'argent. MDC



Vente de poisson frais chaque vendredi matin

En promotion le 29 mars 1996

Filets de truite saumonée le kg ~~18.50~~ 14.50

- Super Centre Ville, La Chaux-de-Fonds
- Super Centre Delémont
- Centre Porrentruy
- Centre Saignelégier
- Centre Bévilard-Malleray
- Centre Bassecourt
- Centre Tramelan
- Centre Le Locle
- Centre Moutier
- Centre Saint-Imier
- Centre Colombier
- Centre Bevaix
- Centre Fleurier
- Centre Vauseyon
- Centre St-Blaise

Offre valable du mardi au samedi au Super Centre Portes-Rouges, Neuchâtel (4 arrivages par semaine)

132-785650/4x4



Coop Neuchâtel - Jura  
Jura bernois

### IMMOBILIER



#### À VENDRE AU LOCLE

Quartier tranquille et très ensoleillé

#### VILLA

de construction récente, composée de: 6 chambres, salon/salle à manger, véranda, cuisine agencée, salles d'eau. Garage double.

Jardins d'agrément et potager. Pour renseignements et notice sans engagement, s'adresser à:

GÉRANCE CHARLES BERSET S.A.  
Jardinière 87, La Chaux-de-Fonds  
☎ 039/23 78 33 - Fax 039/23 77 42  
132-785000

#### À LOUER

132-784778

Crêt 41

#### APPARTEMENT DE 2 PIÈCES

Construction récente  
Cuisine agencée.  
Place de parc: Fr. 115.-/mois  
Libre au 1er avril 1996  
ou à convenir

Liste à disposition à nos bureaux



GECO GÉRANCE ET COURTAGE SA  
79, RUE JARDINIÈRE - 2300 LA CHAUX-DE-FONDS  
Tél. 039/23 26 55-56 UNIFI

### DIVERS



#### Pêcheurs

LE NOUVEAU CATALOGUE 1995-97 et son supplément 1996  
**La BIBLE du pêcheur**  
Envoi contre Fr. 7.- en timbres-poste ou CCP 17-6-0, gratuit dès Fr. 100.- d'achat

Sur 3 niveaux: 450 m<sup>2</sup>  
Visitez notre magnifique magasin, le plus grand de Suisse.  
Un choix incroyable, mais vrai.

Avec nous, vous êtes bien au bord de l'eau

**EN PROMOTION**  
Veste de pêche avec carnier détachable et capuchon dans le col, 18 poches + manches amovibles **Fr. 98.-**

PECHES SPORTIVES  
RUE DE LAUSANNE 55  
037 22 55 33 FRIBOURG

## Vallée de Tavannes: vif démenti du Syndicat de l'emploi Rien à se reprocher

La direction du Syndicat du service de l'emploi de la vallée de Tavannes donne entière satisfaction. Si cet organisme a souhaité rencontrer la presse hier, c'était pour pouvoir l'affirmer et répondre aux attaques formulées par une association de défense des chômeurs, ADC Erguël (voir «L'Impartial du samedi 23 mars»). Une vingtaine de personnes œuvrant dans le cadre des programmes d'occupation ont appuyé, par leur présence, cette mise au point.

Pour autant qu'il ait été ébranlé par les accusations formulées publiquement par ADC Erguël, dénonçant sa direction jugée trop autoritaire, le député Claude-Alain Voiblet sera sorti réconforté de la conférence de presse convoquée par l'organisme qui l'emploie. Présidente du Syndicat du service de l'emploi de la vallée de Tavannes, Wylia Scheidegger a qualifié les doléances d'ADC Erguël «d'énorme canular».

### TOLÉRANCE OUI, LAXISME NON

Cette appréciation s'est nourrie du bilan affiché par le syndicat

après trois ans d'existence. Les quelque 290 chômeurs employés dans le cadre des programmes d'occupation ont apporté leur contribution à des ouvrages de qualité. Aujourd'hui 45 personnes se répartissent sur les chantiers.

Bien que, selon les dires de la présidente, «elles ne soient pas toutes sorties de la cuisine de Jupiter», le syndicat s'efforce de trouver une place à chacune, même si certaines rencontrent des problèmes d'alcool ou de drogue. Il est évident que les exigences ne peuvent pas être celles du secteur privé. Ce n'est pas pour autant que la tolérance requise doit devenir laxisme. Et Wylia Scheidegger se réjouissait que la direction de Claude-Alain Voiblet, jugée ni discriminatoire ni excessivement autoritaire, fasse parfaitement la nuance.

### UN SEUL DOSSIER DISCUTÉ

Les quelque 25 personnes affectées aux travaux d'occupation, présentes dans la salle, opinèrent du chef. L'une ou l'autre ont voulu aller plus avant dans leur soutien au directeur, soulignant ses qualités d'écoute et sa disponibilité.

D'autres regrettaient les révélations d'ADC Erguël qui jetent un malaise sur le groupe en son entier alors qu'elles ne concernent que quelques cas particuliers.



### Soutien massif

Montré du doigt par ADC Erguël, Claude-Alain Voiblet s'acquitte de son travail de directeur du Syndicat du service de l'emploi à la satisfaction du comité et à celle de la presque totalité des personnes employées dans les programmes d'occupation. (Impar-Galley)

Un seul dossier a pu être abordé lors de la séance de mardi soir, réunissant les dirigeants du syndicat et une délégation d'ADC Erguël. Nantis d'une procuration, les représentants de l'association ont reconnu que les intérêts de leurs membres n'avaient pas été floués dans le décompte d'heures qu'ils contestaient.

Wylia Scheidegger gardera de cette réunion qu'elle s'est déroulée dans un climat de suspicion alors que Michel Nemitz, membre d'ADC Erguël, estime, à titre personnel, que chacun est resté couché sur ses positions.

### PLAINTÉ POSSIBLE

Claude-Alain Voiblet aura lui pris acte avec satisfaction qu'une séance extraordinaire agendée le même soir avait permis au comité du syndicat et aux maires des douze communes membres de confirmer leur pleine confiance aux employés et aux personnes surveillant des chantiers.

Une commission de trois maires va maintenant étudier les suites à donner à cette affaire. Il n'est pas exclu qu'ADC Erguël doive répondre d'une plainte en diffamation.

Hier, Michel Nemitz ne voulait pas commenter cette éventualité. Il appartiendra au comité in corpore de préciser les positions de l'association lors de sa prochaine réunion. (nic)

### Rédaction du JURA BERNOIS

Dominique EGGLEER  
Tél: 039/44 18 00  
Fax: 039/44 17 07  
Nicolas CHIESA  
Tél/fax: 039/41 22 22

### BRÈVES

#### Patineuses imériennes

#### Tests réussis

Trois patineuses imériennes sont parvenues à maîtriser les difficultés comprises dans le test de degré trois de l'Association romande de patinage. Ce trio méritant est composé de Cynthia Richard, d'Evelyne Boillat et d'Alissia Gerber. (comm)

#### Réorganisation judiciaire

#### Un Prévôtois à Bienne

Actuellement juge d'instruction à Moutier, Maurice Paronitti, sera un des présidents du Tribunal de l'arrondissement de Bienne dès le 1er janvier prochain. En 1991, ce juriste chevronné, était nommé greffier titulaire au Tribunal de Moutier où depuis il a également fonctionné comme juge d'instruction. (kr)

### AGENDA

#### Tavannes

#### Ambiance russe

Ambiance résolument russe, ce vendredi 29 mars (20 h 30) au Royal de Tavannes, avec la Carte blanche offerte par la Bibliothèque des jeunes et Centre d'animation à une chanteuse russe née à Moscou. Professionnelle de la scène, Natacha Jdanov a étudié le théâtre, mais c'est dans la chanson qu'elle a trouvé sa voie. Quinze années de concerts en ex-URSS - deux disques à la clé - ont fait d'elle une artiste confirmée. Installée depuis 1990 à Lausanne, elle interprète quelques chansons tziganes et yiddish, d'autres qu'elle puise aux sources du folklore populaire russe, des romances classiques ou encore des textes d'auteurs contemporains. Natacha Jdanov est accompagnée, à la balalaïka, à l'accordéon et à la flûte, par son amie Tania. Un repas est proposé (inscription au tél. 032/91 17 38). (sp)

#### Radio Jura bernois

6.00 Flash. 6.10 Amorçé. 6.30 Flash. 6.45 Jeu. 7.00 Journal. 7.30 Flash. 7.45 Tél. du jour. 8.00 Flash. 8.30 Flash. 9.00 Flash. 9.03 Barolo. 9.30 Chronique TV. 10.30 Magazine. 11.30 L'apéro. 11.45 Qui dit quoi. 12.00 Titres Info + météo. 12.15 Journal. 12.30 Animation, musique AV. 13.00 A l'occase. 13.40 Naissances. 14.00 100% musique. 16.00 Flash. 16.03 Métro musique. 16.15 CD de la semaine. 16.45 Chronique TV. 17.00 Flash. 17.30 Top 40. 18.00 Journal. 18.30 Flash. 18.30 Magique Boulevard. 19.00 Flash. 19.00 100% musique.

## Nouvelle revue de la Chambre d'économie publique Le véhicule d'une image

1996 sera pour la CEP (Chambre d'économie publique du Jura bernois) une année de transition. Premier pas sur ce virage: une revue nouvelle, confiée désormais à un graphiste de Prêles et plus largement distribuée.

Publiée pour la première fois en décembre 1980, la revue trimestrielle de la CEP ne portait pourtant pas de titre. C'est chose faite désormais, avec la sortie ces jours du numéro 61, revêtu d'un nouvel habit et intitulé sobrement «Revue de la CEP».

C'est qu'après quinze bonnes années et des améliorations successives du fond et de la forme, la publication a subi une refonte globale, visant à la rendre plus attrayante, dynamique et moderne.

Francis Koller, président de la CEP, et Jacqueline Henry Bédat, rédactrice responsable, présentaient hier la revue nouvelle, dont la conception et le gra-

phisme sont désormais confiés à Hotz Design, de Prêles. Les lithos sortant d'une maison de Corgémont et l'impression étant réalisée à Reconvilier, cette publication est un produit 100% «made in Jura bernois», soulignait-on.

Trois graphistes ayant été mandatés pour présenter une nouvelle conception, c'est parmi sept projets au total que le comité de la CEP a choisi - sans la moindre hésitation, précise-t-on - la formule signée Hotz Design.

Plus sobre sans doute, mais particulièrement soignée, rehaussée de bleu - «la» couleur de la CEP -, de tableaux, graphiques et autres illustrations nombreuses, cette nouvelle formule entend mettre mieux en valeur encore un contenu appelé à s'enrichir lui aussi.

Conscient que cette revue véhicule l'image de l'économie régionale, dans le Jura bernois comme à l'extérieur, la CEP a choisi, parallèlement à ce nouvel

habit, de lancer une distribution plus vaste. C'est ainsi que la «Revue de la CEP» est désormais tirée à 1300 exemplaires - contre 1000 à 1100 auparavant - et parviendra également à divers organismes d'autres cantons, et même de France voisine.

De surcroît, pour faire mieux connaître la Chambre et sa revue par le grand public, décision a été prise de l'adresser aux médecins, dentistes et bibliothèques de toute la région.

Les activités de la CEP, la nouvelle gestion publique, la perception qu'ont les jeunes Jura bernois de leur région, l'évolution de la conjoncture, le tourisme, le marché de l'art, la N16 et le SIAMS, bien entendu, font partie des nombreux thèmes traités dans ce numéro 61. (de)

● *Chambre d'économie publique du Jura bernois, Tavannes, tél. 032/91 47 41, fax 032/91 47 46.*

## Saint-Imier: Musique sacrée en Erguël

### Vivaldi et Campra à la Collégiale

Deuxième volet de ce qu'il convient de considérer comme un minifestival de musique sacrée, il aura la Collégiale de Saint-Imier pour cadre sonore parfait. Et des interprètes de choix pour un programme prestigieux.

Les organisateurs des deux concerts exceptionnels (Renan vendredi 29 mars et Saint-Imier samedi 30 mars) qui marquent, en Erguël l'ouverture de la Semaine sainte, proposent deux programmes qu'aucun mélomane ne voudra manquer («L'Impartial» du 27 mars).

A Saint-Imier, la Collégiale vibrera aux sonorités d'Antonio Vivaldi et d'André Campra. Du premier, les interprètes donneront le magnifique Stabat Ma-

ter. Tout en mouvements lents, la musique est en parfaite adéquation avec la gravité dramatique du texte et dans cette pièce, le compositeur atteint véritablement des sommets dans l'expression du sentiment d'affliction et l'incitation à la méditation. En final, l'Amen est à lui seul un morceau de virtuosité.

Contemporain du Vénitien, André Campra le Provençal est né en 1660 à Aix. Auteur de musique sacrée, il est à 34 ans maître de chapelle à Notre-Dame de Paris, où il sera en parallèle attiré par la composition pour le théâtre lyrique (L'Europe galante). Son Requiem met en évidence la paix de la vie éternelle, le repos et la lumière, cette messe des morts évite la dramatisation du Dies irae (jugement

dernier) ainsi que le Benedictus, portant l'accent sur la sérénité de la fin inéluctable.

L'excellent Groupe vocal d'Erguël a aujourd'hui plus de vingt ans d'expérience. Sous la conduite de Philippe Krüttli, chef de chœur depuis 1992, il s'efforce de promouvoir des œuvres du répertoire peu connues ou oubliées, dans un éventail allant de Monteverdi aux compositeurs du XXe siècle. Une gaieure qu'il soutient à merveille! (sg)

● *Saint-Imier, Collégiale, Stabat Mater (Vivaldi) et Messe des morts (Campra) avec le Groupe vocal d'Erguël, solistes et l'Ensemble instrumental, samedi 30 mars, 20 h 30 (billets à l'entrée).*

## Tramelan: concert de l'Harmonie de la Croix-Bleue Un programme varié

Placée sous la direction de son nouveau chef, Yvan Tschopp, l'Harmonie de la Croix-Bleue propose sa soirée annuelle, samedi dès 20 heures à la salle de La Marelle. L'harmonie du programme n'aura d'égale que sa variété.

Pour satisfaire un public attendu nombreux, les musiciens traverseront les époques et les styles dans un mélange de pièces de choix. Le concert s'ouvrira par une suite sur des thèmes populaires de R. V. Williams. Puis l'ouverture de «L'Italienne à Alger», célèbre opéra de Rossini, laissera éclater sa flamme romantique et ses inflexions sensibles dans un arrangement de Boedjin.

Suivra «Zapateado» de Pablo de Sarasate, empreinte de fierté et de charme latin. Ensuite ce sera le tour des extraits de «Hook». Hommage sera également rendu à Serge Gainsbourg. Les trois mouvements de «Je-

wish Folksong Suite» de Roland Kernen, entraîneront le public dans des contrées surprenantes et charmantes de thèmes de la musique juive.

Pour conclure le concert, deux marches célèbres dans une veine «dixieland» permettront d'intégrer les jeunes musiciens formés par l'Harmonie. Les instruments rangés, les festivités seront loin d'être terminées, puisque l'Harmonie de la Croix-Bleue a demandé à Gérard William de présenter, en seconde partie son spectacle Ja Pazzo Métier. Parfois mordant, parfois nostalgique, frisant même la gravité, ce comique passe du rappeur qui scande son parcours entre ses échecs successifs et sa musique, au retraité qui, de son home, regarde passer les trains de sa jeunesse, emmenant ses rêves et ses désillusions. Un spectacle, conçu comme un miroir de la vie, idéal complément à une soirée qui offrira des plaisirs variés. (sp)

## Aux intéressés de Saint-Imier, Sonvilier et Renan

### La cause de l'enfant

Une association nouvelle, couvrant les localités de Saint-Imier, Sonvilier et Renan, va se créer aujourd'hui dont le but sera la cause de l'enfant et donc sa défense.

Non seulement les parents, mais toutes les personnes estimant nécessaire de défendre la cause de l'enfant, dans les communes concernées, sont invitées à cette assemblée constitutive.

Le Groupe de parents d'élèves de Saint-Imier (Gépel) est à la source de cette initiative. Car en écoutant les désirs, les besoins et les doléances de nombreuses personnes, les membres du Gépel sont arrivés à la conclusion qu'il est grand temps de créer un cadre dans lequel on recherchera un dialogue, entre adultes responsables du bien-être des enfants, lequel pourra

générer ensuite un dialogue avec le corps enseignant, ainsi que les autorités scolaires et communales. Le besoin d'une telle association est d'autant plus manifeste, aux yeux du Gépel, que l'on vit un temps de restrictions budgétaires qui font peser de lourds handicaps sur les enfants.

Le but des initiateurs est de poursuivre le travail accompli par Gépel, tout en le fondant dans un cadre plus large et neuf, formé de gens désireux de partager des informations, des expériences, des envies, et de faire bouger les choses par des propositions et des projets constructifs. (sp)

● *Aujourd'hui, 20 h 15, Sonvilier, Restaurant de la Balance. Invitation très cordiale à toutes les personnes intéressées par la cause de l'enfant.*



# BRILLAMMENT ÉCONOMIQUE



**4.90**

AIRBAL duo désodorisant d'armoires, 2 pour 1 ~~9.80~~



CORAL intensif pour linge fin sachet de recharge 1,2kg ~~11.90~~ **9.90**



ARIEL lessive complète Futur, Futur Color sachet de recharge 2,2kg ~~13.90~~ **11.90**



PALMOLIVE Sensitive-Skin liquide vaisselle 2x 500ml ~~9.80~~ **7.50**



Sympa et différent

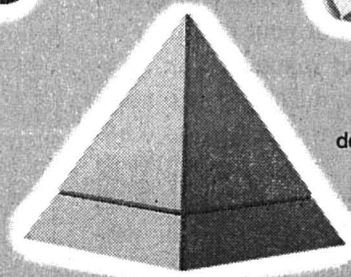

BRISE Pyramide fleur désodorisant d'ambiance ~~4.90~~ **4.20**

## Avis immédiat à la connaissance du public

Des circonstances les plus précaires nécessitent la fermeture et la liquidation d'urgence par le mandataire de la liquidation de la maison Charly's Meubles SA, maison très connue d'une grande renommée.

**La plus grande maison de meubles du «Seeland» bernois avec un stock de plusieurs millions de francs**

# Charly's meubles SA en liquidation totale

Tous les meubles, exception nels et de première qualité, exposés sur une surface énorme de plus de 4000 m<sup>2</sup>, des ensembles de salon, chambres à coucher, studios, tables à manger et chaises, literies, etc., même les stocks qui sont encore emmagasinés dans les usines, d'une valeur normale de plusieurs millions de francs, doivent être liquidés par coercition pièce par pièce, dans les délais les plus brefs et à des prix les plus bas d'au moins 33 à

**65%** en dessous du prix normal.

**Profitez de la plus profitable occasion d'achat de l'année! Pourquoi payez plus, si, grâce à cette liquidation par coercition, vous pouvez économiser des milliers de francs?**

Notez à titre d'exemples quelques pièces de l'immense offre de la liquidation: **Chambre à coucher pour deux personnes**, qualité Suisse garantie avec armoire 5 portes, finition décor splendide: au lieu de Fr. 8950.- maintenant seulement Fr. 4950.-; **Living de style** en très beau noyer massif, fabriqué en Suisse: au lieu de Fr. 6870.- maintenant seulement Fr. 3980.-; **très bel ensemble de salon en cuir**: au lieu de Fr. 5890.- maintenant seulement Fr. 2980.-; le même ensemble en finition de luxe: au lieu de Fr. 9250.- maintenant seulement Fr. 4780.-; **salon de 3 pièces**, très mignon: au lieu de Fr. 2950.- maintenant seulement Fr. 890.-; **salon 3/2/1-ièces**, en tissu velour de première qualité: au lieu de Fr. 4970.- maintenant seulement Fr. 2690.-; etc.

**Ensembles de salon et salles à manger les plus exclusifs, tables avec allonges en marbre et granit, cosy-corners, chaises, livings, meubles de complément, etc.**

### Garantie

Tous les meubles, les literies et salons proviennent des fabricants de grande renommée garantissant une première qualité.

### Paiement partiel

Réservation et emmagasinage possible après versement d'un petit acompte.

### Lieferung

Bien entendu nous livrons vos meubles dans toute la Suisse à des frais très modérés.

Vu la nécessité de devoir liquider toute l'exposition dans les délais les plus brefs, intéressante situation pour hôtels, grossistes, architectes, etc. **Jeunes mariés: Economisez des milliers de francs en achetant votre trousseau maintenant!**

9 h à 12 h, 13.30 h à 18.30 h, Vendredi jusqu'à 20 h, Samedi 9 h à 16 h. Fermé le lundi.

**Charly's meubles en Liquidation par coercition - Vente de liquidation jusqu'à épuisement du stock**

**Rue du Berne 74, 3250 Lyss, Tél. 032 / 84 44 42**

(Derrière Migrol - grand Parking - Accès facile entre Berne / Bienne / Grenchen / Soleure)

Le mandataire:

**Bernard Kunz Liquidateur**

empfehlte sich für Liquidationen, konkursamtliche Verwertungen, Geschäftsaufösungen und Sanierungen

Büro Zürich: 8105 Watt-Regensdorf - «zum Türmlin» - Telefon 01 - 840 14 74

249-194054/4x4

Avant, ma maladie était

bien lourde à porter.

Plus maintenant.

Grâce au génie génétique.

Les personnes malades des reins souffrent d'anémie et d'une fatigue permanente. La vie de tous les jours leur est pénible, d'autant qu'elles doivent subir de nombreuses et longues séances de dialyse. Seule solution de recharge, pendant longtemps: les transfusions sanguines. Aujourd'hui, grâce au génie génétique, Gisela J. peut être traitée efficacement par un médicament.

**Le génie génétique: une meilleure qualité de vie pour les malades.**

Je désire recevoir davantage d'informations sur les médicaments produits par génie génétique.

Nom Prénom

Rue et no NPA/lieu

Fondation **GEN SUISSE**. case postale, 3000 Berne 15 • Tél. 031 351 15 02

5-289330/ROC

## NOUVELLE CITROËN SAXO



LA VOITURE DE CEUX QUI NE VEULENT PLUS JOUER AUX PETITES VOITURES.

**WEEK-END PORTES OUVERTES  
29 ET 30 MARS**

Venez découvrir et admirer la nouvelle Citroën SAXO



**La Chaux-de-Fonds  
Garage de La Ronde SA  
Rue F.-Courvoisier 55  
Tél. 039 28 33 33**

**Le Locle  
Garage - Carrosserie  
Willy Burkhalter  
Jaluse 2  
Tél. 039 31 82 80**

**Saignelégier  
Garage Jaques Sester  
Rue Bel-Air 19b  
C.P. 258  
Tél. 039 51 10 66**

118-701547/ROC

VOUS N'IMAGINEZ PAS TOUT CE QUE CITROËN PEUT FAIRE POUR VOUS.

## Programme de législature du Gouvernement jurassien

## Un bel optimisme

Le Gouvernement a sans doute eu raison de reporter d'un an la publication de son programme de législature, ce qui lui a laissé le temps de mesurer l'ampleur des problèmes à résoudre, d'échafauder des plans financiers et de définir des priorités. Sur ce plan-là, qui peut donner tort aux nouveaux ministres?

La classification des projets par thèmes et non par départements donne aussi une vue d'ensemble plus claire. Soumis au Parlement pour discussion et ratification, ce programme reste cependant un catalogue de vœux parfois privés de moyens de les réaliser.

Il faut donc parfois (souvent?) lire entre les lignes pour dénicher des aveux révélateurs, des intentions encore cachées ou

le point faible d'un projet affirmé mais en réalité timide.

## LA MACHINE LÉGALE

Tout en prônant une intervention moins importante de l'Etat, le Gouvernement propose de légiférer dans une multitude de domaines, souvent en application du droit fédéral certes. S'il fonde beaucoup d'espoirs sur la réforme de l'administration, il se garde bien de dire quelles prestations étatiques seront abandonnées. On en voit plutôt pointer de nouvelles, comme la formation des adultes, une lutte plus intense contre la fraude fiscale (des taxateurs seront peut-être affectés aux expertises des comptabilités d'indépendants), l'encouragement même timide de l'hôtellerie, la mise au point d'un plan informatique (enfin!) et l'inamovible révision de la loi de finances programmée depuis... l'entrée en souveraineté.

La réforme ira en profondeur

à l'Office du patrimoine historique, alors que l'Etat mènera une étude sur la santé des Jurassiens, en collaboration avec l'Université de Neuchâtel.

## HAUT-PLATEAU ET BUTS DIVERS

La collaboration s'intensifiera avec l'Ecole professionnelle de Tramelan, les tronçons Saint-Brais-Montfaucon et Les Bois seront les sections prioritaires de la modernisation de la J18, l'exploitation de l'usine électrique de La Goule sera prolongée provisoirement jusqu'en l'an 2000, en vue d'une nouvelle concession, l'aménagement d'un nouveau centre d'entretien routier à Lajoux est retenu

D'autres buts sont visés comme la poursuite de la N16, une loi sur les subventions afin d'en maîtriser les évolutions, l'encouragement du logement social (rejeté récemment par le Parle-

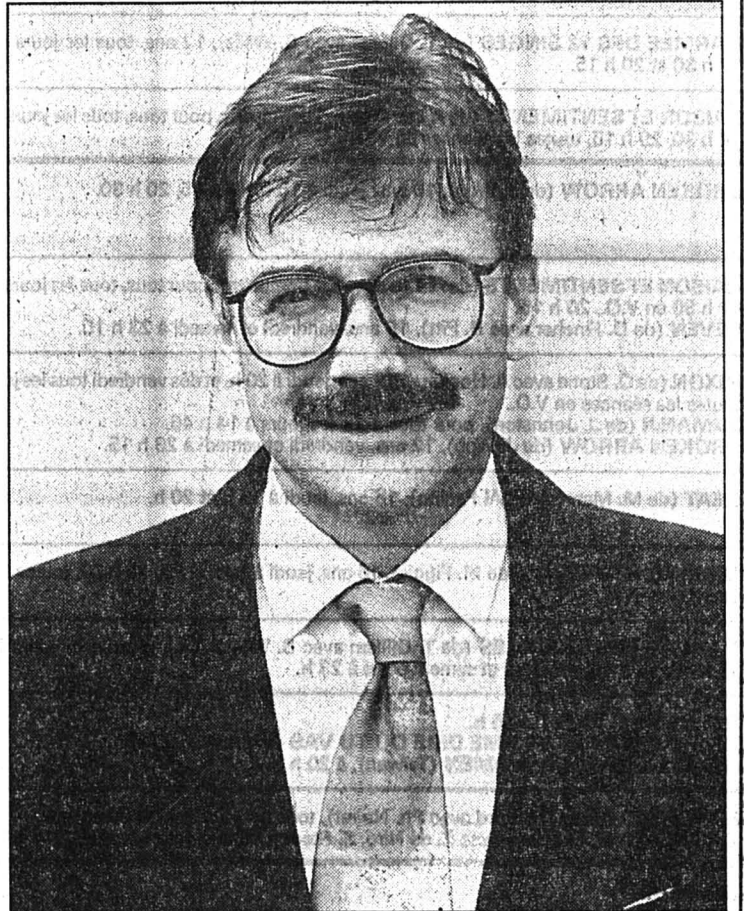

Claude Hêche, président du Gouvernement

Il a présenté le programme de législature 1995-1998. (Impar-a)

Rédaction  
JURA  
Tél: 039/51 20 51  
Fax: 039/51 24 85  
Michel GOGNIAT

## BRÈVE

## Le Noirmont

## Oscar pour le cinéma

Cinélucarne du Noirmont vient de décrocher à Winterthour un chèque de 20.000 francs. Ce prix récompense la qualité de la programmation dans cette salle obscure. C'est suite à un concours mis sur pied par l'Association suisse des cinémas d'art que cette distinction est revenue aux Francs-Montagnards. On notera que le cinéma de Tramelan est aussi primé en recevant un prix de 15.000 francs. Par ce biais, cette association entend encourager les salles qui privilégient la diffusion de films suisses et européens. C'est grâce au fonds européen de l'Office fédéral de la culture que cette action de promotion a pu être mise sur pied. (mgo)

## AGENDA

Lectures au Soleil  
Le marquis de Sade

«Le divin jeudi du Marquis de Sade» sera au menu des Lectures du Café du Soleil jeudi 28 mars à 20 h 30. La présentation de Jean-Michel Steiger et la lecture d'Isabelle Graber permettront de pénétrer dans le monde d'un homme qui passa 26 ans de sa vie en prison en assumant pleinement ses excès de débauche. L'obstination que Sade, prince du libertinage, oppose à toutes les formes de censure dont il ne cesse d'être la cible, relève d'une énergie singulière, d'autant plus indomptable qu'elle se renforce des obstacles qu'elle rencontre. (mgo)

Les Pommerats  
Norbert Muspach

L'Hôtel-Restaurant de La Couronne aux Pommerats accueille les œuvres de Norbert Edwin Muspach. Cette exposition restera accrochée jusqu'au 7 avril. (mgo)

J'ÉCOUTE... 1008  
FREQUENCE JURA

9.05 Transparence. 10.00 Flash FJ. 10.05 Pronostics PMU. 10.15 Odyssée du rire. 10.30 Infoplus rediffusion. 10.55 Les grands airs d'opéra. 11.00 Flash FJ. 11.05 Eldorado. 11.15 Jouer n'est pas gagné 11.30 Pronostics PMU. 11.45 Jeu du rire. 12.00 Titres. 12.15 Juramidi. 12.35 Météo. 12.37 Carnet rose. 12.45 Ruban de rêve. 13.00 Troc en stock. 13.30 Juke-box. 16.00 Flash FJ. 16.05 Sortie de secours. 17.00 Flash FJ. 17.05 Sortie de secours. 18.00 Jura soir. 18.17 Météo. 18.20 Question de temps. 18.30 Rappel des titres. 18.31 Question de temps. 19.00 Les faubourgs de la chanson. 19.30 Rappel des titres rediffusion. 19.31 Les ensoirées. 0.00 Trafic de nuit.

## PARTI PRIS

## Un aveu clair et net

Tant lors de la présentation des comptes 1995 que du budget de 1996, nous écrivions que la satisfaction du Gouvernement devant des résultats moins mauvais que prévu n'était pas justifiée. Le Gouvernement affirmait alors que les finances seraient équilibrées en 1998.

«Il est à craindre que l'équilibre du compte de fonctionnement ne puisse être atteint avant la fin du siècle» avoue-t-il aujourd'hui. C'est exactement ce que nous affirmions il y a quelques mois. L'exécutif ne pourra donc tenir la promesse qu'il a faite de retrouver l'équilibre financier en 1998. Vu la suppression de la contribution de solidarité, les hospitalisations extérieures plus coûteuses et la diminution de la part aux recettes fédérales, le

prochain budget sera fortement déséquilibré. Plutôt que de réaliser nombre d'objectifs figurant au Programme de législature, le Gouvernement devra (doit) prendre des mesures d'économies énergiques.

Rien d'étonnant donc si, sous sa plume, on trouve aujourd'hui ces termes: «Blocage des effectifs du personnel, avec en perspective une réduction d'une cinquantaine d'emplois sans licenciement avant la fin de la législature».

Il est toutefois douteux qu'une telle politique soit praticable, de sorte que le retour à l'équilibre des comptes prend des allures de mirage, faute de choix judicieux en vue d'y parvenir...

Victor GIORDANO

Ivresse au volant devant le Correctionnel de Porrentruy  
Prison ferme

Le Tribunal correctionnel de Porrentruy a condamné mercredi un ex-ressortissant yougoslave de 49 ans, marié, un enfant, de Porrentruy, naturalisé suisse depuis peu, sous les préventions d'ivresse au volant, de lésions corporelles graves et soustraction à une prise de sang à une peine de deux ans de prison ferme et aux frais de la cause

évalués à plus de 15.000 francs.

Les faits datent de juin dernier. Un soir après 22 heures, le prévenu avait renversé deux femmes septuagénaires dans le village de Courgenay, en blessant mortellement une, l'autre étant depuis lors dans le coma et hospitalisée à Bâle.

Le prévenu avait pris la fuite et n'avait été arrêté que le lende-

main par la police. Le tribunal a encore révoqué le sursis de 5 ans attaché à une peine de 45 jours de prison infligée en 1993, également pour ivresse au volant, au prévenu auquel le permis de conduire a été retiré. Le tribunal a considéré les faits comme très graves, tout en reconnaissant la responsabilité légèrement atténuée du prévenu. V. G.

Usine Sycrilor à Montfaucon  
Vendue aux enchères

En automne 1994, Sycrilor-Micronum au Noirmont part en faillite. L'usine qu'elle venait de quitter à Montfaucon pour s'installer dans une nouvelle au Noirmont est emportée dans la

tourmente. Malgré les efforts de la BPS, banque créancière, pour trouver un nouveau locataire, industriel si possible, le bâtiment ne va pas trouver preneur. D'où la décision de l'Office des pour-

suites de la Montagne de le mettre aux enchères publiques.

Jean-Marie Aubry a donc procédé à cette vente hier, épaulé par Marc Braillard, crieur public.

L'usine en question, sise au bord de la route cantonale, a été construite en 1955 avant d'être rénovée dans les années 80. Elle s'étend sur un terrain de 3235 m<sup>2</sup>. La valeur officielle la met à 877.000 francs alors que l'expert l'estime à 750.000 francs. Sept cédules et des charges ascendant à 1,2 million grevaient cet immeuble! La première mise a été faite à hauteur de 250.000 francs et, à la quatrième criée, c'est Pierre-André Lehmann, un industriel qui habite La Chaux-des-Breuleux, qui a emporté l'enchère. Le nouvel acquéreur possède une fabrique de composants électriques à Nidau. Il est possible qu'il installe, à moyen terme, une production dans ces lieux, ce dont se réjouirait la commune de Montfaucon. Mgo

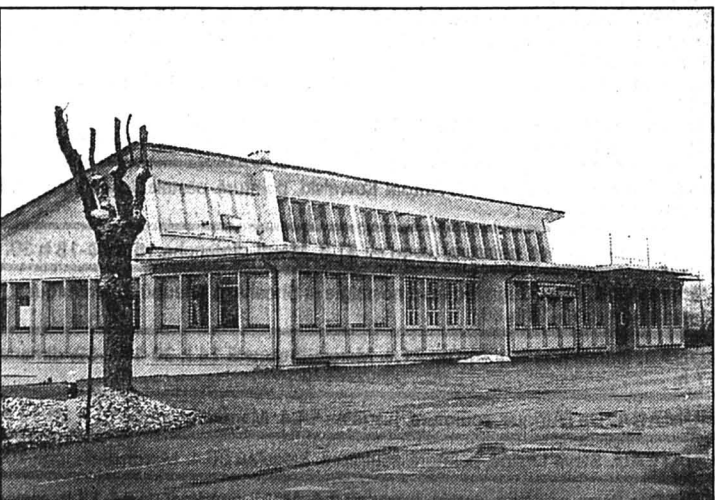

L'ancienne fabrique de Sycrilor-Micronum S.A.

Elle a été acquise hier par un habitant de La Chaux. (Impar-Gogniat)

Hôpital de Porrentruy  
Bloc opératoire rénové

Au fil des mois passés, l'Hôpital de Porrentruy a procédé à la rénovation de son bloc opératoire et au changement de l'installation de climatisation. Ces modifications simultanées ont permis de renoncer à construire une annexe, d'où une économie de 2,5 millions.

Un crédit de 5,5 millions a été alloué par le Centre de gestion hospitalière. Il est réparti sur les exercices de 1995 à 1997. Les travaux ont duré six mois, de septembre passé à ces jours. La

climatisation centrale et celle de la salle d'opération ont été complètement assainies. Des flux laminaires ont été installés dans les trois salles du bloc opératoire, ce qui assure une qualité sanitaire optimale.

Tous ces travaux ont pu être menés à chef sans interférer sur l'activité ordinaire. Le surcoût résultant de l'installation des blocs opératoires provisoires a été compensé par des économies de même importance sur les principales adjudications. (vg)

Les boulangers au Peu-Péquignot  
Souci de démarcation

Les boulangers-pâtisseries jurassiens étaient réunis hier au Peu-Péquignot pour leurs assises. Comme l'a relevé le président Maurice Terrier de Boncourt, il s'agit d'être unis sous la même bannière de l'artisan-boulangier, un label propre à se démarquer des grandes surfaces.

La corporation compte à ce jour 10 apprentis de première année, 14 de seconde et 8 de troisième. La grande exposition des métiers de bouche, tenue récemment à Delémont, au vu de son succès, ne peut être qu'une vitrine pour la profession. L'idée de créer une malette d'outils propre à chaque apprenti pour les responsabiliser sur leur matériel a été évoquée.

## ENSEIGNE ET CAMPAGNE

Alors que le métier risque de se transformer à l'avenir (tronc commun boulanger-pâtisseries

avec des spécialisations par la suite), il a été surtout question de la mise en valeur du boulanger-artisan face aux grandes surfaces, de la manière de se démarquer. A ce sujet, une semaine du pain est prévue le 22 mai. Des sacs plastiques, les calendriers et la pose d'enseignes lumineuses, portant le logo du «bon boulanger», devraient épauler cette campagne de sensibilisation. Il s'est posé la question de savoir si la corporation devrait livrer du pain à demi-cuit à Vis-à-Vis-Primo qui en achèverait la cuisson. Certains sont d'avis qu'il faut saisir toutes les parts de marché possibles. D'autres sont plus nuancés.

Quelqu'uns trouvent par exemple déplorable de pouvoir acheter pain et croissants dans les stations d'essence...

Un rapport du secrétaire romand Christian Castella devait clore cette assemblée. Mgo

CINÉMAS	
POURQUOI BODHI DHARMA EST-IL PARTI VERS L'ORIENT? (de Yong-Kyun Bae), 16 ans, jeudi et vendredi à 20 h 30.	LA CHAUX-DE-FONDS ABC ☎ (039) 23 72 22
LEAVING LAS VEGAS (de M. Figgis avec N. Cage), 16 ans, tous les jours à 18 h et 20 h 30, toutes les séances en V.O.	CORSO ☎ (039) 22 13 77
IL POSTINO (de M. Radford avec M. Troisi, Ph. Noiret et M. Grazia Cucinotta), pour tous, tous les jours à 18 h et 20 h 30, toutes les séances en V.O., italienne, str. français.	EDEN ☎ (039) 23 13 79
L'ARMÉE DES 12 SINGES (de T. Gilliam avec B. Willis), 12 ans, tous les jours à 14 h 45, 17 h 30 et 20 h 15.	PLAZA ☎ (039) 22 13 55
RAISON ET SENTIMENTS (de A Lee avec E. Thompson), pour tous, tous les jours à 14 h 45, 17 h 30, 20 h 15, toutes les séances en V.O.	SCALA ☎ (039) 22 13 66
BROKEN ARROW (de J. Woo), 16 ans, jeudi à 15 h, 17 h 45, 20 h 30.	NEUCHÂTEL APOLLO 1 ☎ (038) 28 10 33
RAISON ET SENTIMENTS (de A. Lee avec E. Thompson), pour tous, tous les jours à 14 h 45, 17 h 30 en V.O., 20 h 15. SEVEN (de D. Fincher avec B. Pitt), 16 ans, vendredi et samedi à 23 h 15.	APOLLO 2 ☎ (038) 28 10 33
NIXON (de O. Stone avec A. Hopkins), 12 ans, jeudi à 20 h, et dès vendredi tous les jours à 17 h, toutes les séances en V.O.. JUMANJI (de J. Johnston), pour tous, tous les jours à 14 h 45. BROKEN ARROW (de J. Woo), 12 ans, vendredi et samedi à 23 h 15.	APOLLO 3 ☎ (038) 28 10 33
HEAT (de M. Mann, avec Al Pacino), 16 ans, jeudi à 15 h et 20 h.	ARCADES ☎ (038) 28 10 44
LEAVING LAS VEGAS (de M. Figgis), 16 ans, jeudi à 15 h, 18 h, 20 h 30, toutes les séances en V.O.	BIO ☎ (038) 28 10 55
L'ARMÉE DES 12 SINGES (de T. Gilliam avec B. Willis), 12 ans, tous les jours à 14 h 45, 17 h 30, 20 h 15, vendredi et samedi aussi à 23 h.	PALACE ☎ (038) 28 10 66
REYNA REY. (Cuba), à 15 h. NE MEURS PAS SANS ME DIRE OÙ TU VAS (Argentine), à 18 h. GOOD MEN, GOOD WOMEN (Taiwan), à 20 h 30.	REX ☎ (038) 28 10 77
IL POSTINO (de M. Radford avec Ph. Noiret), tous les jours à 17 h 30 en V.O. CASINO (de M. Scorsese avec R. de Niro, S. Stone), 16 ans, tous les jours à 14 h 15 et 20 h.	STUDIO ☎ (038) 28 10 88
RELÂCHE	COUVET COLISÉE ☎ (038) 63 16 66
RELÂCHE.	SAINT-IMIER ESPACE NOIR ☎ (039) 41 35 35
MON HOMME (de B. Blier), 18 ans, vendredi à 20 h 30, samedi à 21 h, dimanche à 20 h. AU BEAU MILIEU DE L'HIVER (de K. Branagh), 14 ans, jeudi à 20 h, samedi à 18 h, dimanche à 17 h.	TRAMELAN CINÉMATOGAPHE ☎ (032) 97 45 61
XY, jeudi à 20 h.	BÉVILARD PALACE ☎ (032) 92 14 44
RELÂCHE	LE NOIRMONT CINÉLUCARNE ☎ (039) 53 11 84
RELÂCHE	LES BREULEUX LUX
AU PROGRAMME	
BOIS DU PETIT-CHÂTEAU: tous les jours de 6 h 30 à 17 h. Vivarium: tous les jours 10 h-12 h, 14 h-17 h; fermé mercredi matin.	LA CHAUX-DE-FONDS
DISCOTHÈQUE LA PYRAMIDE: mercredi à dimanche, 22 h-4 h. DISCOTHÈQUE LE CLUB: jeudi dès 22 h, karaoké, jusqu'à 4 h. CONCERT: Quintette de Lausanne, Casino, à 20 h 15.	LE LOCLE
URGENCES	
PHARMACIE D'OFFICE: Fontaine, L.-Robert 13b, jusqu'à 19 h 30. Ensuite police locale, ☎ 23.10.17. PERMANENCE MÉDICALE ET DENTAIRE: ☎ 23.10.17. HÔPITAL: ☎ 272.111 CLINIQUE LANIXA: ☎ 200 400.	LA CHAUX-DE-FONDS (039)
PHARMACIE D'OFFICE: Casino, Daniel-JeanRichard 39, jusqu'à 20 h. Ensuite police locale, ☎ 117 PERMANENCE MÉDICALE: ☎ 31.10.17. HÔPITAL: ☎ 34.11.44	LE LOCLE (039)
PHARMACIE D'OFFICE: Bugnon, rue des Epancheurs, jusqu'à 20 h. Ensuite ☎ 25.10.17 HÔPITAUX: Cadolles, ☎ 22.91.11; Pourtalès, ☎ 27.11.11; Providence, ☎ 20.31.11.	NEUCHÂTEL (038)
SERVICE DE GARDE: pharmacie et médecin, urgence ☎ 111 ou gendarmerie ☎ 24.24.24 HÔPITAL ET MATERNITÉ: Landeyeux, ☎ 53.34.44	VAL-DE-RUZ (038)
HÔPITAL ET MATERNITÉ: urgences, Couvet, ☎ 63.25.25 AMBULANCE: ☎ 117	VAL-DE-TRAVERS (038)
PHARMACIE D'OFFICE: ☎ 111. HÔPITAL: ☎ 422.422 URGENCE ET AMBULANCE: ☎ 422.360 MÉDECIN DE SERVICE (Saint-Imier et Haut-Vallon): ☎ 089/240.55.45, 24 heures sur 24.	SAINT-IMIER (039)
MÉDECINS: Dr Bernacki-Dziewiecka, ☎ 44.11.42; Dr Ruchonnet, ☎ 44.10.10	COURTELARY (039)
MÉDECINS: Dr Ennio Salomoni, ☎ 97.17.66; Dr de Watteville, ☎ 97.11.67	CORGÉMONT (032)
MÉDECIN: Dr Ivano Salomoni, ☎ 97.24.24	SONCEBOZ (032)
PHARMACIES: H. Schneeberger, ☎ 97.42.48; J. von der Weid, ☎ 97.40.30 MÉDECINS: Dr Graden, ☎ 97.51.51; Dr Meyer, ☎ 97.40.28; Dr Geering, ☎ 97.45.97.	TRAMELAN (032)
PHARMACIES: des Franches-Montagnes, ☎ 51.12.03 HÔPITAL: ☎ 51.13.01. AMBULANCE: ☎ 51.22.44 MÉDECINS: Dr Rossel, ☎ 51.12.84; Dr Meyrat ☎ 51.22.33; Dr Anker, ☎ 51.22.88.	SAIGNÉLÉGIER (039)
MÉDECIN: Dr Bosson, ☎ 53.15.15.	LE NOIRMONT (039)
MÉDECIN: Dr Tettamanti, ☎ 54.17.54.	LES BREULEUX (039)
INTOXICATION: En cas d'urgence, ☎ (01) 251.51.51. POLICE SECOURS: ☎ 117. FEU: ☎ 118. LA MAIN TENDUE: ☎ 143.	
À LA LIGNE	
HEURES DE TURBINAGE: 0 h-24 h, 4 turbines. (Sous réserve de modification)	USINE DU CHÂTELOT

BIBLIOTHÈQUES	
DE LA VILLE: lundi, 14 h à 20 h; mardi à vendredi, 10 h à 20 h, samedi 10 h à 16 h. DES JEUNES: Président Wilson 32 et Ronde 9, lundi à vendredi, 13 h 45-18 h. Samedi 10 h-12 h. LUDOTHÈQUE. Serre 16: lundi, jeudi 15 h 30 à 18 h, mardi 15 h 30 à 19 h.	LA CHAUX-DE-FONDS
CHOUETTE-LUDOTHÈQUE Collège: tous les vendredis de 15 h à 17 h 30.	LA SAGNE
DE LA VILLE: lundi-vendredi 14 h 30 à 18 h 30, samedi 10 h à 12 h. DES JEUNES: M.-A.-Calame 15: lundi-vendredi 13 h 30 à 18 h, samedi 10 h à 12 h. LUDOTHÈQUE: Crêt-Vaillant 37, lundi-mardi-jeudi-vendredi 15 h 30 à 17 h 30, samedi 9 h à 11 h.	LE LOCLE
PUBLIQUE ET UNIVERSITAIRE: Collège latin. Prêt du fond d'étude: lundi à vendredi de 10 h à 12 h et de 14 h à 18 h, jeudi jusqu'à 20 h; samedi 9 h à 12 h; lecture publique: lundi fermé; mardi à vendredi de 10 h à 20 h, samedi 9 h à 17 h. Salle de lecture, lundi à vendredi 8 h à 22 h, samedi 8 h à 17 h. DES PASTEURS: Fbg de l'Hôpital 41, lundi-vendredi 14 h à 17 h 30 (ouverte au public).	NEUCHÂTEL
DES JEUNES: tous les jeudis 15 h 30 à 17 h.	LES GEN.S/COFFRANE
COMMUNALE: Pavillon scolaire, lundi 17 h à 19 h, mercredi 15 h à 17 h, vendredi 14 h à 16 h. LUDOTHÈQUE: Vieux collège, lundi 17 h à 18 h 30, mercredi 14 h à 16 h.	COUVET
COMMUNALE: Collège primaire Longereuse, lundi, mardi 17 h à 20 h, jeudi 15 h à 18 h.	FLEURIER
MUNICIPALE: Relais culturel d'Erguel, mercredi 15 h à 18 h, jeudi 16 h à 19 h, vendredi 9 h à 10 h, 15 h à 18 h. LUDOTHÈQUE + BJ: mercredi et vendredi de 15 h à 18 h.	SAINT-IMIER
COMMUNALE: tous les mardis de 9 h 30 à 11 h; tous les mercredis de 16 h 30 à 18 h.	VILLERET
MÉDIATHÈQUE: Lovières 13, lundi, mardi et jeudi de 13 h 30 à 18 h; mercredi de 13 h 30 à 20 h; vendredi et veilles de jours fériés de 13 h 30 à 17 h. LUDOTHÈQUE: Collège 11 (vieux collège), mardi et jeudi 16 h à 17 h 30.	TRAMELAN
COMMUNALE: collège, mardi de 16 h à 17 h et de 19 h à 20 h; jeudi, de 15 h à 17 h. JEUNESSE: collège, mardi de 16 h à 17 h; jeudi de 15 h à 17 h. (Pour classes ou étudiants: sur demande).	COURTELARY
LUDOTHÈQUE: halle de gymnastique, 1er étage, 1er lundi du mois, de 14 h 30 à 17 h 30.	LES BOIS
LUDOTHÈQUE: salle sous l'église, 3e mercredi du mois, 14 h à 17 h.	LE NOIRMONT
LUDOTHÈQUE: ancienne école primaire, 4e mercredi du mois, 13 h 30 à 16 h 30.	LES BREULEUX
LUDOTHÈQUE: rue Bel-Air, mardi de 15 h à 16 h 30 et jeudi de 16 h à 17 h 30.	SAIGNÉLÉGIER
DE LA VILLE: lundi, jeudi 15 h à 19 h, mardi 16 h à 20 h 30, mercredi 15 h à 20 h 30, vendredi 14 h à 18 h, samedi 10 h à 12 h.	DELÉMONT
MUSÉES	
PAYSAN ET ARTISANAL. Intérieur paysan typique, dentelles. Mercredi, samedi, dimanche, 14-17 h. Dentellières au travail le premier dimanche du mois. D'HISTOIRE NATURELLE. Collections permanentes de faune régionale et africaine. Dioramas. Faune marine. Collection Boilat. Jeux. Mardi à samedi de 14 h à 17 h; dimanche de 10 h à 12 h et de 14 h à 17 h. INTERNATIONAL D'HORLOGERIE. «L'Homme et le Temps», horlogerie ancienne et moderne, instruments, centre de restauration, mardi-dimanche 10 h-12 h et 14-17 h. DES BEAUX-ARTS. Collections permanentes (artistes locaux - Léopold-Robert, Le Corbusier, L'Eplattenier -, collection Junod - Delacroix, Matisse, Rouault, Soutine -, Ecole de Paris, contemporains suisses). Mardi-dimanche 10-12 et 14-17 h, mercredi jusqu'à 20 h. D'HISTOIRE ET MÉDAILLER. Intérieurs et objets neuchâtelois, portraits, gravures, armes, monnaies. Mardi à vendredi de 14 à 17 h; samedi de 14 à 18 h; dimanche, de 10 à 12 h et de 14 à 18 h.	LA CHAUX-DE-FONDS
RÉGIONAL (Maison communale). En permanence, chambre neuchâteloise, objets début de siècle, oiseaux et mammifères de la région. 1er dimanche du mois 13 h 30-17 h.	LA SAGNE
DES BEAUX-ARTS. Collections permanentes (peinture neuchâteloise et suisse, cabinet des estampes). De mardi à dimanche de 14 h à 17 h. Henry Jacot, gravures, dessins, médailles; Patrick Honegger, sculpture. Jusqu'au 28.4. D'HORLOGERIE (Château des Monts). Collections permanentes (évolution de la montre, pendules, automates, film). Mardi-dimanche 14-17 h. MOULINS SOUTERRAINS DU COL-DES-ROCHES. Sur demande préalable pour groupe dès 10 personnes, ☎ 039/31 89 89.	LE LOCLE
MUSÉE DES SAPEURS-POMPIERS. Collection d'objets divers datant du XIXe siècle à ce jour. Visites sur demande, ☎ 038/53 40 77.	CERNIER
CANTONAL D'ARCHÉOLOGIE. Collections permanentes, stations lacustres, campements magdaléniens, objets de la Tène, archéologie classique et préhistorique européenne. Mardi-dimanche 14-17 h. D'ART ET D'HISTOIRE. Quatre départements: arts plastiques (neuchâtelois, suisses et étrangers), arts appliqués (céramique, verrerie, orfèvrerie), cabinet de numismatique et section historique. Mardi-dimanche 10 h-17 h, jeudi entrée libre. «L'esprit du mur», papier peint en Suisse romande au XVIIIe siècle, jusqu'au 21.4. D'ETHNOGRAPHIE. Collections permanentes (Egypte pharaonique, collection royale du Bhoutan, Afrique saharienne et sahélienne, Zaire, Angola, etc.). Mardi-dimanche 10-17 h. D'HISTOIRE NATURELLE. Zoofolie, jusqu'au 10.7. Collections permanentes (mammifères, oiseaux, poissons, dioramas). Mardi-dimanche 10-17 h. VILLA LARDY. Aimé Montandon, huiles, gravures encre de Chine. Mardi à vendredi de 14 h à 17 h, sur rendez-vous pris au Musée d'art et d'histoire de Neuchâtel, ☎ 038/20 79 20.	NEUCHÂTEL
CHÂTEAU. Fermé jusqu'en juin en raison de travaux.	VALANGIN
DE LA VIGNE ET DU VIN. Histoire vigneronne. Samedi-dimanche 10-12 h et 14-17 h. DE L'AREUSE. Objets lacustres, indiennes. Dimanche 14 h-18 h.	BOUDRY
MINES D'ASPHALTE DE LA PRESTA. Samedi, dimanche et jours fériés, visite à 14 h. Groupes: visites toute l'année sur rendez-vous. Renseignements ☎ 038/63 30 10.	TRAVERS
MUSÉE DE L'UNIFORME. Auberge du Peu-Péguignot, tous les jours sauf mardi.	LE NOIRMONT
GALERIES	
J.-C. MEIER. Giulia Napoleone et Guido Navaretti, gravure, jusqu'au 15.5. Fermé 5-14.4. Lundi-vendredi 14-18 h 30, samedi 10-12 h 30. DU MANOIR. G. Lièvre, peinture, jusqu'au 4.4. Mardi-vendredi 15 h-19 h, samedi 10 h-17 h. VILLA TURQUE. J.-M. Jaquet, peinture, jusqu'au 30.4. Sur rendez-vous, ☎ 039/223 131. SONIA WIRTH-GENZONI. De L. Schwob à Chs. L'Eplattenier. Lundi-samedi 14-18 h. ECOLE CLUB MIGROS. O. Ziegler, photographies, jusqu'au 28.3. Lundi-jeudi 10-12 h et 14-20 h 30, vendredi 10-12 h et 14-17 h. LES ARBRES. Yves Landry, peinture, jusqu'au 21.4. A. Poyard et F. Jornod, peinture, jusqu'au 25.5. Tous les jours 14-17 h.	LA CHAUX-DE-FONDS
DITESHEIM. Tomasini, jusqu'au 21.4. Mardi-vendredi 14-18 h 30, samedi 10-12 h et 14-17 h, dimanche 15-18 h. DU PEYROU. Mercredi-samedi 14 h 30-18 h 30, dimanche 15-17 h 30. CENTRE D'ART NEUCHÂTEL. Mercredi à samedi de 14 h à 19 h; jeudi de 14 h à 21 h; dimanche de 14 h à 17 h. AMIS DES ARTS. Kilims, jusqu'au 28.4. Mardi-vendredi 14-18 h, samedi-dimanche 10-12 h et 14-17 h. ARCANE 1. Mardi-vendredi 13-16 h 15, samedi 14-17 h. ARCANE 2. Mardi-vendredi 10 h-12 h et 16 h 30-19 h, samedi 14 h-17 h.	NEUCHÂTEL
2016. Zoofolie, jusqu'au 10.7. Antoni Kowalski, peinture-pastels, jusqu'au 31.3. Mercredi-dimanche, 15 h-19 h.	HAUTERIVE
COÏ. Laurent Guenet, peinture, jusqu'au 31.3. Mardi-dimanche 15 h 30-18 h 30.	PESEUX
L'ENCLUME. Peter Gugg, boîtes à nostalgie et Shoshana Kneubühl, céramiques, jusqu'au 7.4. Mercredi-lundi 15-18 h 30.	BÔLE
JONAS. Icônes russes, jusqu'au 21.4. Mercredi-samedi 14 h 30-18 h 30, dimanche 14 h 30-17 h.	PETIT-CORTAILLOD
NUMAGA. De l'Afrique, sculpture, jusqu'au 14.4. Mardi-dimanche 14 h 30-18 h 30.	AUVERNIER
CHÂTEAU. Steve Litsios, peinture-sculpture, jusqu'au 30.4. Mardi-dimanche 10-21 h.	MÔTIERS
CCL. Eric Peter, peinture, dessin, jusqu'au 4.4. Mardi-vendredi de 14-18 h, samedi-dimanche de 14-17 h.	SAINT-IMIER
SOLEIL. Pierre Marquis, peinture, jusqu'au 8.4. Mardi-dimanche 9-23 h.	SAIGNÉLÉGIER
POTERIE. Rolf Simon-Weidner et Eric Rihs, céramiques contemporaines, jusqu'au 28.4. Mardi-samedi 8-12 h et 13 h 30-18 h, dimanche 13 h 30-17 h.	LES ÉMIBOIS

**COMMUNIQUÉ**

**Révision totale de la Constitution cantonale  
Désignation d'une commission spéciale**

*La chancellerie d'Etat communique:*

Lors de sa séance du 27 mars 1996, prenant acte du vote populaire acceptant le principe d'une révision totale de la Constitution cantonale et chargeant le Parlement neuchâtelois de mener à bien cette révision, le Grand Conseil a désigné une commission spéciale afin de préparer un projet de nouveau texte.

Composée de représentants de tous les partis politiques au sein du Grand Conseil, cette

commission comprenant vingt-cinq membres sera présidée par le député Jean Studer, le vice-président étant le député Pierre Cattin et le rapporteur le député Hugues Scheurer.

**COMPOSITION DE LA COMMISSION**

Président: M. Jean Studer, socialiste. Vice-président: M. Pierre Cattin, radical. Rapporteur: M. Hugues Scheurer, libéral-PPN. Membres, groupe radical: Mme Michèle Berger-Wildhaber, Mme Muriel Bovay, M. Willy Haag, M. Roland Debély, M. Gilles Pavillon.

**Groupe libéral-PPN:** M. Jean-Marc Nydegger, M. Jean-Marie Haefliger, M. Jean-Gustave Béguin, Mme Isabelle Opan-Du-Pasquier, M. Claude Vermot, M. Christian Blandinier, M. Antoine Grandjean.

**Groupe socialiste:** M. Blaise Duport, Mme Martine Blum, Mme Béatrice Bois, Mme Marie-Antoinette Crelier-Lecoultré, M. Frédy Gertsch, M. Claude Borel, Mme Jeanne Philippin, M. Raoul Jeanneret.

**Parti ouvrier et populaire:** Mme Laurence Boegli.

**Parti écologie et liberté:** M. Jean-Carlo Pedroli. (comm)

**FAITS DIVERS**

La Chau-de-Fonds

**Auto en feu**

Une voiture a pris feu rue J.-P. Droz, hier à 1 h 45. Un feu à été lancé par un inconnu sur la banquette arrière de l'auto qui n'était pas fermée à clé. Le service du feu est intervenu au moyen du tonne-pompe. Dégâts importants. Une enquête est en cours.

Neuchâtel

**Pied écrasé**

Au volant d'un chariot de travail, M. J.-P. K., de Neuchâtel, roulait sur le quai No 3 de la gare CFF, hier à 17 h. Lors d'une manœuvre, son chariot a passé sur le pied de Mlle N. J., de Bienne. Blessée, cette dernière a été transportée par ambulance à l'Hôpital Portalès.

Gorges du Seyon

**Auto contre mur**

Un automobiliste de Saint-Aubin, M. C. D., circulait sur la J20 en direction de Neuchâtel, mardi à 21 h. Dans les gorges du Seyon, peu avant le pont Noir, il a perdu la maîtrise de son véhicule qui a traversé la voie gauche et a terminé sa course contre le mur de pierre bordant le côté gauche de la chaussée. Dégâts.

**ÉTAT CIVIL**

Le Locle

**Naissances**

Baillod Maïï Coline, fille de Baillod Hervé Thierry et de Baillod, née Graber Nicole Tanja.

**Promesses de mariage**

Giordano Michel Gilbert Antone et Kämpf Sylvia.

**Mariages**

Renck Charles André et Pislor, née Tièche Danielle Suzanne. - de Almeida Oliveira Manuel et Fernandes Dias Maria do Ceu.

**Décès**

Calame-Rosset Samuel Elie, 1917, époux de Calame-Rosset, née Monnier Marie Louise. - Remy Georges Marcel, 1939, époux de Remy, née Ducommun Berthe Hilda. - Jaquet-Richardet, née Bühler Violette, 1918, épouse de Jaquet-Richardet Maurice David. - Matthey-de-L'Endroit, née Roth Anna, 1914, veuve de Matthey-de-L'Endroit Louis Albert.

**DÉCÈS**

Les Breuleux

Mme Marthe Theurillat, 1904  
M. Alphonse Guenat, 1921

Courtételle

Mme Maria Comte, 1917

**LA SAGNE**

*Mais interroge donc les bêtes et elles t'instruiront, ou les oiseaux des Cieux et ils te donneront des leçons. Ou bien parle à la terre et elle t'instruira.*

Madame Micheline Perret-Steiner:

Anouck Perret et son ami Samy,  
Cindy Perret et son ami Claude-Alain;

Claudine et Charly Botteron-Perret, leurs enfants et petits-enfants, à Sagne-Eglise,  
Jacqueline et Jean-Claude Perret-Perret et leurs enfants, à Neuchâtel,

Monique et René Rossier-Perret et leurs enfants, au Cachot,

Madame Marguerite Steiner, Les Ponts-de-Martel,

ainsi que les familles parentes et alliées, ont le grand chagrin de faire part du décès de

**Monsieur André PERRET**

leur très cher époux, papa, frère, beau-frère, beau-fils, oncle, neveu, cousin, parent et ami, enlevé à leur tendre affection mercredi, dans sa 49e année, après une pénible maladie.

LA SAGNE, le 27 mars 1996.

La cérémonie aura lieu au Temple de La Sagne, samedi 30 mars, à 9 heures, suivie de l'incinération sans cérémonie.

Domicile de la famille: Crêt 91,  
2314 La Sagne.

Les personnes désirant honorer la mémoire du défunt, peuvent penser au home médicalisé «Le Foyer» La Sagne, ccp 23-2386-4.

Le présent avis tient lieu de lettre de faire-part.

La famille de

**Madame Suzanne KAUFMANN-GROSSEN**

remercie tous ceux qui ont pris part à son deuil par leur témoignage d'affection et d'amitié, leur présence, leur envoi de fleurs et leur don.

Un merci tout spécial au Docteur Haefeli.

FLEURIER, LA BRÉVINE, mars 1996.

28-46022

EN SOUVENIR DE

**Josette BOUELLE**

1995 - 28 mars - 1996

Une année de passée.  
Tu n'es pas oubliée.

Ta sœur

18-305014

LA SOCIÉTÉ COOPÉRATIVE D'HABITATION LA CAPITAINE

a la tristesse de faire part du décès de

Madame

**Daisy JEANNERET**

épouse de Monsieur Roger Jeanneret, secrétaire du comité.

Pour les obsèques, se référer à l'avis de la famille.

132-785913

Réception des avis mortuaires:  
jusqu'à 22 heures

LES BREULEUX



*J'ai attendu l'Eternel,  
Il a répondu à ma prière et il m'a  
délivré de toutes mes douleurs.  
Ps. 34: 4.*

Nelly et Gilbert Erard-Theurillat, Les Breuleux;

Jean-Louis Theurillat-Pelletier, Les Breuleux;

Jocelyne et Jean-Pierre Erard-Erard et leurs enfants Stéphane, Mireille et Olivia, Les Breuleux;

Michel et Gislaïne Erard-Donzé et leurs enfants Noémie et Romain, Les Breuleux;

Catherine et Jacques Claude-Erard et leurs enfants Alain et Sabine, Saignelégier;

Philippe Theurillat, Les Breuleux;

Christian et Marie-Thérèse Theurillat-Sottas et leurs enfants Florian et Stéphanie, Les Breuleux;

Marie-Agnès Theurillat, Les Breuleux;

Florence Theurillat, Les Breuleux,

ainsi que les familles parentes et les amis ont la grande douleur de vous faire part du décès de

**Madame Marthe THEURILLAT-CHAPATTE**

leur chère maman, belle-maman, grand-maman, arrière-grand-maman, tante, cousine et marraine, qui s'en est allée paisiblement, dans sa 93e année.

LES BREULEUX, le 27 mars 1996.

La célébration eucharistique et le dernier adieu auront lieu aux Breuleux, le samedi 30 mars à 14 h 30.

Notre maman repose à la chapelle mortuaire des Breuleux.

Cet avis tient lieu de faire-part.

LES BREULEUX



*Ce qui fait la valeur d'un homme  
c'est sa bonté.  
Prov. 19 V. 22*

Avec tous ceux qui l'ont connu et aimé, nous prions le Seigneur pour notre cher époux, papa, beau-père, grand-papa, frère, beau-frère, oncle, parrain, cousin et ami

**Monsieur Alphonse GUENAT**

qui nous a quittés aujourd'hui, dans sa 75e année, après une longue et pénible maladie supportée avec un courage exemplaire, réconforté par les Sacrements de l'Eglise. Qu'il trouve auprès de Dieu la paix et la joie.

Son épouse:

Claire Guenat-Chapatte, Les Breuleux;

Ses enfants:

Chantal et Claude Bühler-Guenat, Cortaillod,  
Fabienne et Daniel Frésard-Guenat, Saignelégier,  
Sylviane et Yves Bourquard-Guenat, Boécourt;

Ses petits-enfants:

Séverine et Dominique, Virginie et Christophe, Isaline et Lionel,  
Ludivine, Valentine, Milena, Manuel;

Ses sœurs et son frère:

Renée Guenat, Les Breuleux,  
Anne-Marie et Henri Donzé-Guenat, Les Breuleux, et famille,  
Roger et Marcelle Guenat-Froidevaux, Les Breuleux, et famille;

Les enfants, petits-enfants et arrière-petits-enfants de feu  
Marc et Joséphine Chapatte-Parent.

LES BREULEUX, le 26 mars 1996.

La célébration eucharistique et le dernier adieu auront lieu le vendredi 29 mars, à 14 h 30, aux Breuleux.

Alphonse repose à la chapelle mortuaire des Breuleux.

14-783063

LA DIRECTION ET LE PERSONNEL  
DE GUENAT S.A. - MONTRES VALGINE

ont le pénible devoir de vous annoncer le décès de

**Monsieur Alphonse GUENAT**

ancien administrateur

Pour les obsèques, prière de consulter l'avis de la famille.

14-783066

LE FC LA SAGNE

a le regret d'annoncer le décès de

**Madame Yvonne CRIVELLI**

maman de notre entraîneur André.

LE COMITÉ, LA DIRECTION, LE PERSONNEL  
ET LES ÉLÈVES DE LA FONDATION CARREFOUR

ont la tristesse d'annoncer le décès de

**Madame Daisy JEANNERET**

mère de leur fidèle collaborateur, Denis Jeanneret.

TRAVERS ET NEUCHÂTEL, le 27 mars 1996.

28-46023

# INVITATION À NOTRE EXPOSITION!!!

**Maxi modularité,  
mini prix.**

Ford Galaxy à partir de  
Fr. 33 700.-.

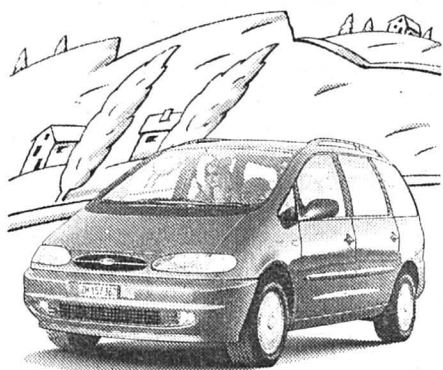

Vendredi 29 mars de 15 h à 20 h  
Samedi 30 mars de 9 h à 19 h  
Dimanche 31 mars de 9 h à 16 h

Dans nos locaux, venez découvrir toute la gamme FORD.  
Nous nous réjouissons de votre visite et prendrons le verre de l'amitié!

## Garage et carrosserie

J. Dellenbach



# MERIJA

2610 SAINT-IMIER

Tél. 039/41 16 13 Fax 039/41 38 79



J.-J. Furrer

**Magie de la  
force intérieure.**

La nouvelle Ford Fiesta,  
dès Fr. 16 700.-.



### DIVERS

**meublorama** BÔLE / NE  
SUPERMARCHÉ DU MEUBLE

*Salle à manger*  
**PRIX à CHOIX!**



**TABLE A RALLONGE** 262.-  
hêtre nature, pieds noirs, Ø 108 cm (ouverte 150 cm)  
au lieu de 540.-

**CHAISE**  
REMBOURRÉE  
"TOPAS" tissu vert  
105.-  
au lieu de 189.-

**SIDEBORD**  
2 portes et 5 tiroirs,  
structure hêtre nature,  
larg. 151 cm, haut. 80 cm,  
prof. 42 cm  
192.-  
au lieu de 240.-

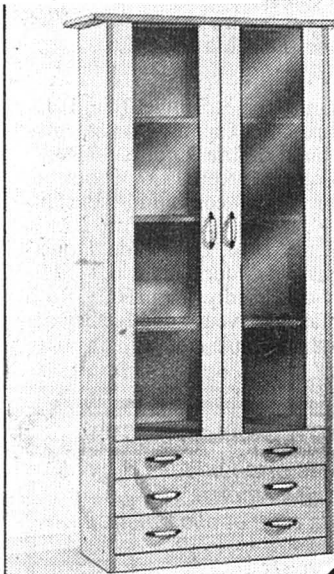

**VITRINE**  
à 2 portes et 3 tiroirs  
structure hêtre nature,  
larg. 90 cm,  
haut. 183 cm,  
prof. 36 cm  
210.-  
au lieu de 262.-

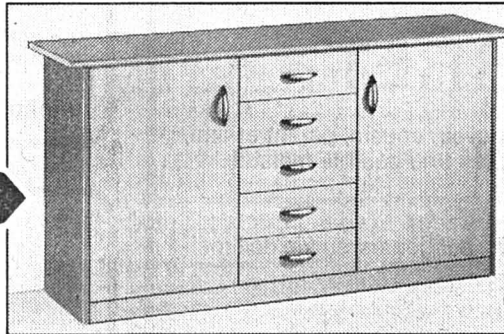

**super action** La vitrine,  
le sideboard, la table et  
4 chaises **980.-**

**OUVERT :**  
de 9 h à 12 h et  
de 13 h 45 à 18 h 30  
Samedi de 8 h à 12 h  
et de 13 h 30 à 17 h.  
Lundi matin fermé

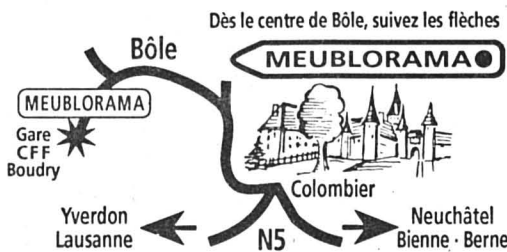

**Vente directe du dépôt  
(8500 m<sup>2</sup>)**

Sur désir, nous livrons à domicile  
Notre immense stock vous permet  
de tout emporter directement

**meublorama** MEUBLES-DISCOUNT  
BÔLE (près de la Gare CFF de Boudry)

GRAND  
P  
GRATUIT

28-45748

### IMMOBILIER

**La Chaux-de-Fonds**  
A louer pour tout de suite  
**Divers studios**

Cuisine agencée/coin à manger, salle  
de bains. Loyer dès Fr. 418.50.  
☎ 039/26 66 92.

5-288239

**À LOUER**

Crêtets 139

**APPARTEMENTS DE 2 PIÈCES**

Cuisines semi-agencées.  
Balcons, ascenseurs.  
Loyer avantageux: dès Fr. 481.- + ch.  
Pour visiter: Mme Hohermuth,  
tél. 039/26 82 95

**Libres de suite ou à convenir**  
Liste à disposition à nos bureaux

**GECO** GÉRANCE ET  
COURTAGE SA  
75, RUE JARDINIÈRE - 2300 LA CHAUX-DE-FONDS  
Tél. 039/23 26 55-56

UNPI

GÉRANCE  
CHARLES BERSET SA  
LA CHAUX-DE-FONDS  
☎ 039/23 78 33  
Fax 039/23 77 42

**LA CHAUX-DE-FONDS**  
Nous louons

**APPARTEMENTS  
DE 2 PIÈCES**

Dans des immeubles au Nord de la  
ville, quartier tranquille, bon ensoleil-  
lement.  
Rues de la Combe-Grieurin, du Nord,  
du Doubs, du Temple-Allemand, du  
Progrès, Jardinière et de la Paix.

132-785883

**À LOUER**  
**À LA CHAUX-DE-FONDS**  
Rue Fritz-Courvoisier 34 d-e-f

dans un quartier tranquille, proche du  
centre ville, idéal pour les enfants, cui-  
sine agencée, balcon, cave et ascenseur.

**4½ PIÈCES (100 m<sup>2</sup>)**  
Fr. 1365.- plus charges

**5½ PIÈCES (110 m<sup>2</sup>)**  
Fr. 1540.- plus charges

Libres tout de suite ou à convenir.

**3½ PIÈCES (84 m<sup>2</sup>)**  
Fr. 1270.- plus charges

avec cheminée de salon  
Libre à partir du 1er avril.

Pour tous renseignements: 28-43784

Régie F. Bernasconi & Cie  
Clos-de-Serrières 31  
2003 Neuchâtel  
Tél. 038/31 90 31

**NATEL C + D**  
Toutes marques  
Batteries - programmation  
Montage - réparations  
**SON'AUTO**  
Léopold-Robert 102  
La Chaux-de-Fonds  
SERVICE 24 heures

**AUTOS  
MOTOS  
VÉLOS**

**Achète au  
plus haut prix  
VOITURES**  
bus,  
camionnettes,  
Kilométrage, état  
sans importance.  
 Paiement  
comptant.  
☎ 077/47 61 89  
28-37814

**FINANCE**  
**SOS  
DETTES**  
aide efficace  
GESTIFIN sa MÉZIÈRES  
021 903 24 45

**Police-  
secours:**  
117

**TOUT LE MONDE  
PEUT AIDER!**

**DONNEZ  
DE VOTRE SANG  
SAUVEZ DES VIES**

### SPECTACLES - LOISIRS



**AVIS**  
Aux bourgeois, amis ou  
anciens habitants de la  
**Commune du Lieu**

Notre commune fêtera son 600e anniversaire le 7 juillet 1996

Venez nombreux  
Coupon ci-dessous à renvoyer à :  
600e Commune du Lieu  
Case postale  
1345 LE LIEU

Je désire recevoir le programme du 600e de la Commune du Lieu

Nom prénom : .....  
Adresse : .....  
NPA Localité : .....  
Tél. privé : ..... Tél. prof : .....

**Publicité intensive, Publicité par annonces**



# Bram Van Velde, la rétrospective du centenaire à Genève

## Lumière sur une œuvre majeure

Dépositaire d'une partie importante de l'œuvre de Bram Van Velde, la ville de Genève lui dédie une somptueuse exposition, un hommage qui correspond au centième anniversaire de sa naissance. L'occasion, pour les amateurs, de rencontrer et de vibrer au gré d'une passion, la peinture, qui a traversé le siècle et ses mouvements si divers.

«A la fin du journal d'Antenne 2, le 28 décembre 1981, on annonce la mort de Bram Van Velde. Pour moi, c'est comme si on avait annoncé sa naissance», écrivait le peintre Jean Messagier à Jacques Putman, le grand ami et biographe de BVV (ils reposent ensemble au vieux cimetière d'Arles), sous le coup d'une intense émotion. La démarche genevoise, qui offre au public une plongée en quelque cent trente œuvres dans l'univers du «dernier des grands maudits», ainsi que le percevait André Malraux, est d'une certaine manière une naissance elle aussi. Tant il est vrai que l'œuvre monumentale de cet artiste singulier, au regard pétillant et facétieux propre à l'enfance émerveillée, dont l'itinéraire noyé dans la peinture et pour la peinture seule, reste à découvrir. Et à ap-

précier en ce qu'elle contient de force contemplative, d'expressions sauvages et violentes, de cris, de lumière et de foi.

«Van Gogh était une flambée, moi je suis tout en tâtonnements, mais je tâtonne bien», déclarait BVV, l'homme des naissances successives, qui a passé du rembranisme bourgeois des années vingt à l'expression fébrile aux chromatismes violents, sanglants, de la modernité.

Bram van Velde est né en octobre 1895 en Hollande, près de Leyde. Il connaît une enfance misérable en raison de difficultés familiales. Des mécènes lui versant une petite rente lui permettent néanmoins de se consacrer à la peinture, qu'il pratique en France dès 1924. S'il a l'occasion d'exposer, la misère ne le quitte pas pour autant et c'est une vie difficile qu'il entame, illuminée toutefois par la découverte de l'art de Matisse. L'Espagne lui semble plus propice à ses moyens très limités mais, hélas, un autre malheur ne manque pas d'assombrir à nouveau l'errance de BVV: la mort de sa femme, en 1936, en pleine guerre civile espagnole. Jusqu'à la fin des années cinquante, il ne survivra que difficilement, sans jamais pourtant abandonner la peinture. Entre-temps, il se lie avec Samuel Beckett, signe un contrat avec la Galerie Maeght qui finira par l'abandonner, mais rencontre Jac-

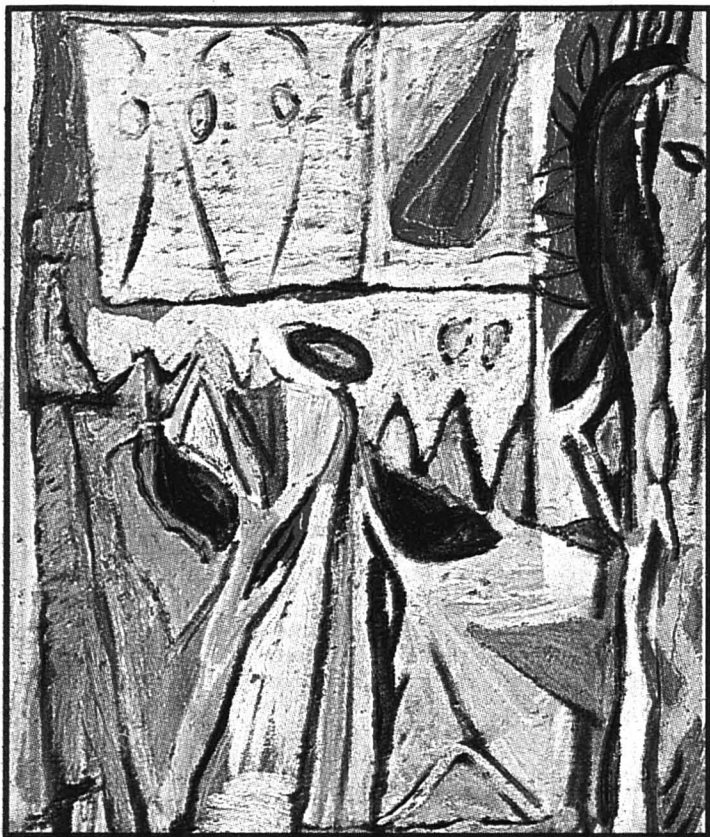

Bram Van Velde (1895-1981)  
«Masques», peint à Majorque en 1933. (MAHG-sp)

ques Putman, qui s'occupera de lui comme Théo l'avait fait de Vincent. Une planche de salut pour un artiste allant d'échec en

échec. Ce n'est qu'à partir des années soixante que ce peintre, l'un des grands de ce siècle, connaît une certaine notoriété et des

conditions de vie un peu plus confortables. En effet, les rétrospectives de son œuvre se succèdent (Berne en 1958, Amsterdam en 1960, Paris et Genève en 1970, Madrid en 1990), mais Bram a déjà largement dépassé l'âge de la retraite.

Les années genevoises de cet éternel voyageur par nécessité qui fermait ses yeux à Grimaud en 1981 sur l'invisible tant poursuivi, tardivement décoré de toutes sortes de mérites, couvrent la période 1965-1977. Une durée suffisante, semble-t-il, pour que le Musée d'art et d'histoire se retrouve, aujourd'hui, conservateur d'une collection de toiles et de gouaches exemplaires de l'œuvre de Bram Van Velde, couvrant six décennies de recherches et d'invention d'un langage tout à fait propre et original. Une évolution que l'on peut suivre depuis une délicieuse coupe de fruits peinte à la fin des années vingt aux gouaches qui ont libéré le geste de l'artiste des années septante, en passant par les extraordinaires peintures des années de l'atelier de Montrouge.

Cet œuvre exceptionnel est donné à voir jusqu'à Pâques, peut-être judicieusement symbolique d'une résurrection qui s'impose d'elle-même. S. G.

● Genève, Musée d'art et d'histoire, jusqu'au 7 avril. Catalogue très important et abondamment documenté

## ENCHÈRES

## Automate chaud-fonnier

La Galerie nationale de Prague a acquis à Zurich une sculpture représentant l'Annonciation faite à la Vierge et provenant de Bohême, pour 115.000 francs. Elle l'a emportée lors de la vente aux enchères de printemps de la Galerie Koller, qui a également vendu des meubles, des tapisseries et des montres. Un collectionneur privé allemand a acheté un automate à musique créé à la Chaux-de-Fonds vers 1780, pour la somme de 117.600 francs. Un tableau du peintre allemand Carl Spitzweg (1808-1885) est monté jusqu'à 291.200 francs. La Galerie a encore vendu une nature morte d'Abraham Mignon du XVIIe siècle, pour 140.000 francs. C'est encore le prix qu'a atteint «Le vin nouveau» d'Albert Anker (1899). La première édition de «L'Encyclopédie des sciences, des arts et des métiers» de Diderot et d'Alembert a été adjudagée pour 16.240 francs. (ats)

## EXPOSITION

## Un Jurassien à Sierre

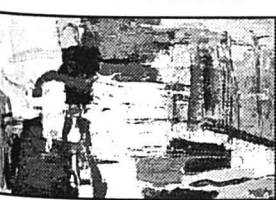

Jean-René Moeschler  
Huile sur toile. (sp)

Le Forum d'art contemporain de Sierre accueille, jusqu'au 4 mai, les travaux les plus récents du peintre jurassien Jean-René Moeschler. Né en 1951 à Tavannes, il a d'abord enseigné les mathématiques avant de se consacrer entièrement à la peinture dès 1989. L'œuvre de l'artiste évolue essentiellement sur la force des contraires. Entre figuration et abstraction, entre excès et sobriété, il joue avec les couleurs et leur transparence. Depuis 1985, il a exposé à vingt-cinq reprises en Suisse et dans plusieurs pays d'Europe. (ats)

## Cinéma: «Leaving Las Vegas», de Mike Figgis

### Le respect de l'autre

La filiale américaine d'une société française - Lumière - produit aux USA le sixième film d'un Anglais de 48 ans, Mike Figgis, qui connaît un grand succès public, malgré une fin non heureuse, et qui a déjà accumulé bon nombre de distinctions. *Leaving Las Vegas*, est tiré d'un texte autobiographique d'un écrivain, John O'Brien, qui s'est suicidé quelques semaines avant le début du tournage. Figgis se dit attiré par la psychologie, la musique et l'image. Passionné de composition musicale, ancien directeur d'une troupe de théâtre, il assume une triple fonction pour ce film, la réalisation, bien sûr, mais aussi la rédaction du scénario et la composition des musiques originales, en participant à leur enregistrement, avec trompette et claviers. C'est dire que *Leaving Las Vegas* est un vrai film d'auteur.

Ben (Nicolas Cage) est un scénariste congédié par ses patrons. Alcoolique, avec l'argent qui lui reste, il quitte L.A. pour Las Vegas, où des bars sont ouverts jour et nuit. Il peut donc boire autant qu'il veut, en suivant son chemin suicidaire: il mourra dans un dé-

lire tranquille d'amour et d'alcool. Il aura rencontré Sera (Elisabeth Shue), une prostituée élégante, souvent malmenée par son mac «givrés», un Russe, Yuri (Julian

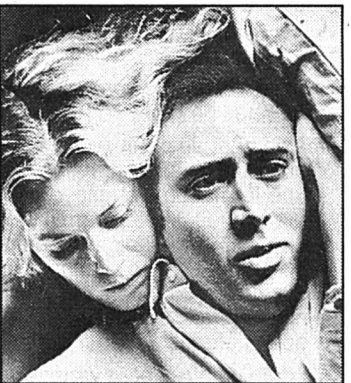

Un sentiment vrai  
La prostituée et l'alcool. (sp)

Sands). Ces deux marginaux, avec une grande tendresse, vont tomber amoureux l'un de l'autre, mais en renonçant à modifier, elle, l'alcoolisme de Ben, lui le «métier» de Sera. Ce respect mutuel profond, simple et sincère, leur permet de

vivre une passion amicale grande et belle, parfois tourmentée, qui se termine par la mort de Ben, presque dans la sérénité.

L'alcoolique est d'abord un malade, dans son corps, avant même de le devenir dans sa tête. Il peut absorber de grandes quantités, tout en donnant l'impression d'être «presque» lucide. Les éclats dus à son état seront violents et inattendus. Nicolas Cage a écouté les confidences d'un «conseiller» alcoolique qui l'a aidé à comprendre ce type de comportement. Derrière une apparente solidité, Elisabeth Shue sait montrer la fragilité vibrante de Sera. Il y a beaucoup de vérité d'observation dans le portrait de cet «alcoolo», mais sans que jamais Figgis ne glisse vers une démarche moralisatrice. Avec une belle précision dans le choix de décors parfois sordides, un vif réalisme dans la manière de filmer, il traque la vie qui s'échappe, malgré l'amour né d'un vrai respect mutuel. Freddy LANDRY

● La Chaux-de-Fonds, Corso Neuchâtel, Bio

## Millénaire de l'Autriche

### Suisse dans le coup

La Suisse participera de trois façons aux festivités marquant cette année le millénaire de l'Autriche. Outre une exposition et une rencontre au château de Lenzburg (AG), une contribution sera faite à une revue d'art et d'architecture.

L'exposition «Les Habsbourg entre Rhin et Danube» sera visible dès dimanche 31 mars au Musée historique du château de Lenzburg. Elle montrera le parcours de la maison des Habsbourg qui, par une politique d'alliances territoriales et familiales, est devenue une des plus grandes dynasties d'Europe.

Au même endroit se tiendra samedi 30 mars une rencontre

solennelle Autriche-Suisse, avec débat public. Y participeront les ministres des affaires étrangères Flavio Cotti et Wolfgang Schüssel, l'écrivain Hugo Loetscher et l'intendant de l'opéra de Zurich Alexander Pereira.

La troisième contribution suisse sera un article dans le numéro spécial de la revue «Kunst + Architektur in der Schweiz» sur l'art des Habsbourg. Cette triple participation suisse au millénaire de l'Autriche fait suite au symposium que Vienne avait offert à Berne pour le 700e anniversaire de la Confédération en 1991. (ats)

## Santé: l'hypertension

## Bombe à retardement

En Suisse, un adulte sur cinq souffre d'hypertension artérielle. Cette affection particulièrement sournoise n'occasionne que rarement des symptômes. Souvent, elle est décelée par hasard ou lorsqu'apparaît une de ses nombreuses complications.

La pression sanguine est jugée trop élevée dès une valeur maximale de 140 et une valeur minimale de 90 millimètres de mercure. Indépendamment de l'âge, une tension artérielle se situant en permanence au-dessus de 140/90 devrait être considérée comme une maladie et traitée par un médecin. Car une hypertension non traitée endommage les artères. «A cause du rétrécissement des vaisseaux artériels, le cœur a besoin de plus d'énergie pour pomper le sang. Comme chez un athlète, il s'épaissit, devient plus musclé, mais aussi plus sensible aux perturbations du rythme qui peuvent provoquer un décès subit», explique le professeur Lukas Kappenberger, du Centre hospitalier universitaire vaudois (CHUV) à Lausanne.

Une surcharge durable du cœur et des vaisseaux conduit finalement à l'infarctus et à l'insuffisance cardiaque. Des atta-

ques cérébrales, complications rénales et troubles de la vue sont également possibles.

Chez 95% des personnes souffrant d'hypertension, aucune cause organique n'est décelable. C'est pourquoi on parle d'hypertension primaire, qui est souvent d'origine héréditaire. L'absence d'antécédents dans la famille est très rare. Chez les 5% restants, l'affection est le plus souvent d'origine rénale.

Outre l'hérédité, les principaux facteurs de risque sont l'excès pondéral, le manque d'exercice physique, le tabac, la pilule contraceptive, l'alcool et la nourriture trop salée. Le risque augmente avec l'âge à cause des dépôts qui rétrécissent progressivement les vaisseaux sanguins. Les situations de peur, d'anxiété, de colère ou d'inquiétude provoquent à long terme des modifications structurelles du système cardiovasculaire. «L'hypertension dépend du système neurovégétatif. Chez certaines personnes, les situations de stress, la colère rentrée et les agressions peuvent faire monter la pression sanguine de manière disproportionnée», explique le psychosomaticien Peter Grob, de Lucerne. (Sibylla Rogger, sim/ats)

## MOTS-CROISÉS No 809

	1	2	3	4	5	6	7	8	9	10
1										
2										
3										
4										
5										
6										
7										
8										
9										
10										

Solution dans la prochaine édition

Solution du numéro 808:

Horizontalement : 1. Arabesques. 2. Ramoneur. 3. Bien - Ra - Mi. 4. II - Navires. 5. Néva - Ego. 6. Raisons - An. 7. Aie - lte - LN. 8. Rare - Loï. 9. Ré - SO. 10. Expliciter. Verticalement : 1. Arbitraire. 2. Rail - Ai - Ex. 3. Ame - Nier. 4. Bonnes - Ail. 5. En - Avoir. 6. Servante. 7. Quai - Se - Si. 8. Ur - Re - Lot. 9. Mégalo. 10. Saisonnier.



Horizontalement : 1. Un qui s'agit pour un coup de gueule. 2. Pour accompagner la rose - Cheffe de file. 3. Signe du zodiaque - Possessif. 4. Mars grec - Prénom belle époque. 5. Plante à tisser - Aigrefins. 6. Mal de la feuille - Pronom réfléchi. 7. Moineau des rues - Aussi brun que rouge. 8. Les premières à l'office - Chant de cigale. 9. La terre n'appartient pas qu'à lui seul... 10. Influence - Sigle pour canton romand.

Verticalement : 1. Pour une grande ville, c'est une grande ville... 2. Rien de tel pour avoir une faim de loup. 3. Son fruit est le citron de mer - Agence internationale d'information. 4. Prénom - Un haut prétoire - Touches de gris. 5. Prénom - Symbole métallique courant - Manière d'expression. 6. Grande école - Il en faut, pour le travail! 7. On attend de lui un bon coup de main. 8. A la mode - A voir sur une scène japonaise - Là où vous êtes. 9. Ça fait bien des vagues... - Sable et cailloux. 10. On l'appelle aussi ambrosie.

Restaurant de  
La Chaux-de-Fonds cherche  
**extra**  
tous les samedis de 8 à 14 heures.  
☎ 039/23 80 29  
132-785823

 **Boulangerie-Pâtisserie  
FRÉDY TSCHANNEN**  
Charrière 57  
La Chaux-de-Fonds  
Succ. RENAN  
☎ 039/63 14 44  
cherche pour début mai  
**vendeuse**  
Horaire: le samedi de 5 h 30 à  
13 heures + remplacements sur  
demande.  
Connaissances informatiques.  
☎ 039/23 63 00 ou 28 41 82.  
132-785754

Notre société représentée par des suc-  
cursales sur tout le territoire Suisse  
vous propose dans votre région une  
activité en qualité de  
**collaboratrice  
au service externe**  
Votre personnalité:  
- vous aimez le contact;  
- vous êtes de bonne présentation;  
- vous possédez un permis de  
conduire;  
- vous êtes Suisse ou permis C.  
Nous vous offrons:  
- une garantie de l'emploi, une  
activité stable, variée et inté-  
ressante;  
- un salaire fixe garanti, primes,  
frais de déplacements et forma-  
tion rémunérée.  
N'hésitez pas à nous envoyer votre cur-  
riculum vitae, ainsi qu'une photo à:  
PREDIGE S.A., route de Cossonay 196,  
1020 Renens ou de nous contacter  
au 038/21 15 81.  
22-387965

**PARTNER**  
*Job*  
A la hauteur  
de vos ambitions

Mandatés par plusieurs clients de  
la région, nous recherchons des

**Monteurs  
électriciens CFC**  
Bonnes connaissances du  
gros-œuvre.  
Polyvalence courant fort/faible.

**Câbleurs**  
Montage tableaux électriques.  
Connaissances du domaine  
machines-outils.  
Connaissances électroniques.

Pour plus de renseignements,  
veuillez contacter **Toni Vega**.

Av. Léopold-Robert 47/49  
2300 La Chaux-de-Fonds  
Tél. 039 / 23 22 88  
**Temporaire  
et stable**  
132-783075

Mécanicien cherche des **mandats de 3 mois**  
maximum dans les domaines suivants:  
**en étampes  
en mécanique générale  
en construction mécanique  
remplacements  
en tous genres**

Veuillez contacter l'intéressé le mardi, mercredi, jeudi  
entre 11 et 12 heures au ☎ **039/51 21 37 ou  
28 92 71**  
132-780629

**DENNER  
SUPERDISCOUNT** LE MÉTIER DE LA VENTE EST  
ENNUEUX,  
PEU VALORISANT,  
PEU INTÉRESSANT...

**MENSONGE !**

Nous vous parions que nous pouvons vous prouver  
que le métier de

**vendeur(se)-auxiliaire**

n'est ni ennuyeux, ni peu valorisant, ni peu intéres-  
sant. Vous perdrez votre pari mais en contrepartie  
vous gagnerez en choisissant ce job (dans la région  
de La Chaux-de-Fonds et Le Locle).

Si vous avez au moins 18 ans, si vous êtes suis-  
se(ss) ou possédez un permis C, si vous êtes  
une personne sympathique, ouvert(e) aimant le  
contact, M. Mairot attend votre candidature avec  
intérêt: **DENNER SA** place de la Gare,  
2301 La Chaux-de-Fonds (☎ 039/23 77 55).  
144-743160

**Socialistes**

Le Parti socialiste neuchâtelois cherche à engager

**une secrétaire cantonale  
ou  
un secrétaire cantonal**

**Profil du poste :**

- Engagement dans l'animation du Parti et dans ses organes
- Gestion administrative
- Représentation du PSN auprès du PSS
- Soutien aux sections locales
- Edition de la presse du Parti
- Contacts avec diverses organisations, comités, syndicats et  
partis politiques.

**Profil de la personne :**

- Engagement socialiste et intérêt pour la politique
- Bonne aptitude à communiquer
- Facilité de rédaction
- Connaissances en informatique
- Connaissances en allemand.

L'ampleur du poste sera de 70 % à 100 %.

Bonnes prestations sociales.

Lieu principal de travail : La Chaux-de-Fonds .

Les offres sont à envoyer à Michel Schaffter, président du PSN,  
Grande Rue 28, 2400 Le Locle.

Des renseignements peuvent être obtenus auprès de Philippe  
Merz, secrétaire du PSN, au 039 / 23 51 38 ou 28 59 39.

 **JE VAS  
VOTER !**  
Le Parti socialiste  
Neuchâtelois  
132-786693

**Restaurant-Ferme  
des Cottards**  
2125 La Brévine  
cherche pour le 1er mai 1996  
**GARÇON DE CUISINE  
ET TRAVAUX DIVERS**  
Famille Huguenin, ☎ 039/35 15 55.  
132-785870

**Café-restaurant**  
cherche  
**personne  
sachant cuisiner**  
Pour quelques heures par jour.  
Ecrire sous chiffre L 132-784972 à  
Publicitas, case postale 2054,  
2302 La Chaux-de-Fonds.  
132-784972

**Vous, OK, et personne d'autre**

Vous êtes

- serrurier
- ferblantier
- installateur  
sanitaire

actuellement sans emploi.

Alors contactez (sans engage-  
ment) **M. Guisolan** qui vous  
renseignera volontiers.



**OK PERSONNEL SERVICE**  
Placement fixe et temporaire  
132-785592  
Av. Léopold-Robert 65 • 2300 Chaux-de-Fonds • 039/23 04 04

**Apprenti  
serrurier-constructeur**  
Nous offrons une place pour début août 1996.  
S'adresser à:  
**Constructions Métalliques Steiner SA**  
Hôtel-de-Ville 105, 2300 La Chaux-de-Fonds  
☎ 039/28 24 24  
132-785876

**Restaurant des environs**  
cherche une  
**sommelière**  
pour le 1er avril 1996.  
☎ 039/31 17 27.  
132-785869

**BUFFET DE LA GARE  
LA CHAUX-DE-FONDS**  
cherche  
**dames de comptoir**  
Se présenter. Sans permis s'abstenir.  
☎ 039/23 12 21.  
132-785611

**URGENT !  
ENTREPRISE  
EN PLEIN  
DÉVELOPPEMENT**  
cherche tout de suite  
**couturières**  
sur bracelets cuir.  
☎ 039/41 39 79 (M. Mentha).  
132-785651

  
  
  
Réserve à votre annonce  
La Chaux-de-Fonds  
Tél. 039/21 04 10  
Le Locle  
Tél. 039/31 14 42  
PUBLICITAS

**COOP Emplois**

Grande entreprise du commerce de détail de l'Arc jurassien avec siège à La Chaux-de-Fonds,  
nous comptons 1200 collaborateurs. Nous attachons une importance particulière à la forma-  
tion de notre personnel et au développement individuel.

Afin de compléter notre effectif, nous sommes à la recherche d'

**un COLLABORATEUR**

appelé à devenir, après formation de quelques mois, l'adjoint au chef du service marchandises  
générales de notre centre régional de distribution à La Chaux-de-Fonds.

Idéalement, le profil de ce futur collaborateur sera le suivant, avoir:

- entre 30 et 40 ans (mais ce n'est pas un critère absolu)
- une formation d'employé de commerce, gestionnaire de stock, ou autre titre en rapport avec  
les chiffres, le stockage et la logistique
- un esprit rigoureux, méthodique, flexible, aimant les chiffres
- de bonnes connaissances de la distribution des produits alimentaires et non alimentaires
- le sens du commerce et de la gestion
- des connaissances de l'allemand et/ou du suisse-allemand
- des aptitudes à diriger du personnel.

La date d'entrée peut varier en fonction de la disponibilité du candidat. Elle sera toutefois possi-  
ble à partir du 1er août 1996. A court terme, il serait souhaitable que son lieu de domicile se situe  
dans un rayon de 10 km au plus, à partir de La Chaux-de-Fonds.

Nous offrons à ce futur collaborateur la chance de pouvoir occuper, à court terme, une position  
d'encadrement et à moyen terme, un poste de chef de service dans l'une des entreprises leader  
de la distribution en Suisse.

En cas d'intérêt, vous voudrez bien adresser votre dossier complet avec curriculum vitae et une  
photo récente à l'adresse suivante: COOP Neuchâtel-Jura, département Personnel / Formation,  
M. Pascal Bégert, Commerce 100, 2300 La Chaux-de-Fonds.

Votre dossier sera traité en toute confidentialité.

**Coop Neuchâtel - Jura**  
Jura bernois

Mary Higgins Clark

**Recherche  
jeune femme  
aimant danser**

Roman  
(Droits réservés: Sciaky Presse et Albin Michel)

»Je t'aiderai avec les petits, je te le  
promets. Tu verras on se débrouille-  
ra très bien sans lui.

«Donny ressemble peut-être à  
Doug, pensa Susan, mais Dieu soit  
loué, il a hérité de quelques-uns des  
mes gènes qui l'empêcheront d'agir

comme lui.» Elle l'embrassa sur la  
joue.

- Que cela reste entre nous, d'ac-  
cord?

Elle monta se coucher à 23 heures.  
Doug n'était pas encore rentré. Elle  
alluma la télévision pour regarder le  
dernier journal et écouta, horrifiée, le  
présentateur récapituler l'histoire des  
jeunes femmes disparues et des  
chaussures dépareillées adressées à  
leurs familles.

Il disait: «Bien que le FBI se refuse  
à tout commentaire, nous savons de  
source sûre que les dernières chaus-  
sures à avoir été retournées corres-  
pondent aux chaussures que portait  
Erin quand on a retrouvé son corps.  
Si cette information se révèle exacte,  
la mort de Kelley est probablement  
liée à la disparition des deux jeunes  
femmes originaires de Lancaster de

White Plains, qui résidaient à Man-  
hattan, et au meurtre plus ancien et à  
ce jour encore inexplicable de Nan  
Sheridan.

*Nan Sheridan. Erin Kelley.*  
- Oh, mon Dieu, gémit Susan.

Les poings serrés, elle fixa l'écran.  
Des photos de Claire Barnes, d'Erin  
Kelley, de Janine Wetzl et de Nan  
Sheridan apparurent.

Le présentateur poursuivait: «La  
piste fatale semble remonter à ce  
froid matin de mars, il y aura quinze  
ans la semaine prochaine, le jour où  
Nan Sheridan fut étranglée sur le  
sentier où elle courait, non loin de  
chez elle.»

Susan sentit sa gorge se serrer. Il y  
avait quinze ans, elle avait menti  
pour couvrir Doug, lorsqu'on l'avait  
interrogée sur la mort de Nan. Si elle  
ne l'avait pas fait, ces autres femmes  
seraient-elles encore en vie? Il y avait

presque deux semaines, après l'an-  
nonce de la mort d'Erin Kelley,  
Doug avait fait un cauchemar. Il  
avait appelé *Erin* dans son sommeil.

«... Le FBI, en collaboration avec  
la police de New York, tente de re-  
trouver la trace des chaussures du  
soir et de remonter jusqu'à l'ache-  
teur. Le dossier de la mort de Nan  
Sheridan a été rouvert...»

«Et s'ils interrogeaient à nouveau  
Doug? S'ils me questionnaient,  
*moi*», pensa Susan. Devait-elle dire à  
la police qu'elle avait menti il y a  
quinze ans?

Donny. Beth, Trish. Conner. Que  
serait leur existence s'ils grandis-  
saient avec pour père un assassin?

On interviewait le commissaire en  
chef de New York. «Nous croyons  
avoir affaire à un criminel pervers.»

*Pervers.*  
(A suivre)



# Liquidation totale

du 15 au 30 mars 1996

Nous quittons nos locaux du Jumbo de La Chaux-de-Fonds et vous attendons dans notre superbe succursale Hyper-Fust de La Chaux-de-Fonds! Vous y trouverez des prestations toujours aussi performantes, à des prix encore plus avantageux!

**Tout doit partir! Y compris les appareils de démonstration!**

Lave-linge, congélateurs, réfrigérateurs, séchoirs, cuisinières, lave-vaisselle, congélateurs bahuts, aspirateurs, repasseuses, micro-ondes, machines à coudre, machines à café. Petits appareils tels que: sèche-cheveux, rasoirs, fers à repasser etc. Téléviseurs, chaînes stéréo, magnétoscope, caméscope, appareils photo, Natel C/D, radiotéléphones, fax, ordinateurs etc. etc.

- AEG jura** Toutes les grandes marques telles que: **KENWOOD** **Bauknecht** **BOSCH** **NOVAMATIC** **Miele** **Electrolux** **rotel** **PHILIPS** **Canon** **SONY** **BLAUPUNKT** **PIONEER** **JVC** **GRUNDIG** **Technics** **NOVATRONIC** **Panasonic**

**Le tout à des prix Fust sensationnels!**

**FUST** APPAREILS ELECTROMENAGERS • CUISINES/BAINS TV/HIFI/VIDEO/PC/PHOTO/FAX/TELEPHONE/NATEL

Vous trouverez une succursale Fust à deux pas de chez vous:

**La Chaux-de-Fonds, Hyper-Fust, Bvd des Eplatures 44**

tél. E: 039/26 11 50 tél. C/B: 039/26 16 50  
tél. TV: 039/26 12 22 (PC) tél. EG: 039/26 02 22

(E = Electroménager / TV = TV/HIFI/Video/Photo / PC = Computer / B = Cuisines/Bains / EG = Entreprise Générale)

**L'annonce, reflet vivant du marché**

Au centre de Saint-Imier, à louer tout de suite ou à convenir.

**Cabinet / Bureau / Studio de sport, etc.**

138 m<sup>2</sup> au 3<sup>e</sup> étage: Fr. 1000.- par mois

158 m<sup>2</sup> au 3<sup>e</sup> étage: Fr. 1100.- par mois

192 m<sup>2</sup> au 5<sup>e</sup> étage: Fr. 1400.- par mois

dans l'immeuble Banque Populaire Suisse.

Pour visiter: Fam. Bütikofer (concièrge) ☎ 039/41 18 10.

Pour renseignements et location: DEVO Société Immobilière et de Gérances SA, Seidenweg 17, 3000 Berne 9, ☎ 031/302 34 61

5-292591

HSC IWS 18

A vendre à la sortie des Breuleux, direction La Chaux-de-Fonds, très belle situation dans les pâturages

**GRANDE FERME RÉNOVÉE**

PPE constituée pour la vente par unité, de 4 appartements et 7 chambres indépendantes, écurie et dépendances, sur parcelle d'environ 2680 m<sup>2</sup>, accès aisé, travaux de finitions à terminer. Fr. 650 000.- à discuter.



**HERZOG & CIE SERVICES**

Tél. 038/24 77 40 - Fax 038/24 77 04

en collaboration avec Göhner Merkur SA 249-191500

**IMMOTEL 157 0 300**

600 autres offres de logements et de locaux professionnels à acheter ou à louer

A louer dès le 1<sup>er</sup> avril 1996 à l'avenue Léopold-Robert 80, La Chaux-de-Fonds

**Appartement de 3 pièces au 1<sup>er</sup> étage**

Loyer: Fr. 871.- + Fr. 85.- charges.

Pour visiter: M. Schaerer, concierge ☎ 039/23 93 40.

Pour renseignements et location: DEVO Société Immobilière et de Gérances SA, Seidenweg 17, 3000 Berne 9.

5-292601

**À LOUER CENTRE DE SAINT-IMIER APPARTEMENT 2 PIÈCES**

Cuisine agencée, salle de bains/douche-WC, entrée et grenier. 70 m<sup>2</sup> environ.

Libre tout de suite. Fr. 590.- par mois toutes charges comprises.

☎ 039/41 17 08 (heures de bureau).

**À VENDRE**

**A La Chaux-de-Fonds, proche du centre ville**

**SUPERBE APPARTEMENT DUPLEX 5 1/2 PIÈCES**

Dans un petit immeuble très bien rénové, vue imprenable, très ensoleillé.

Surface habitable 217 m<sup>2</sup>.

Grand séjour de 50 m<sup>2</sup> env. avec cheminée, poutres apparentes, salle à manger, cuisine agencée, 3 chambres à coucher, un boudoir, 3 sanitaires, hall d'entrée, buanderie, réduit/garde-manger, réduit/rangement bois, cave avec sol en terre battue, garage disposant d'un WC, lavabo, avec local attenant.

**Affaire à saisir, prix non spéculatif.**

**espace & habitat**

Tél. 039/23 77 77-76

132-785756



La Chaux-de-Fonds Rue du Parc 6

Appartement de

**3 pièces**

Loyer: Fr. 660.- + charges.

Pour visiter: Mme Rocha ☎ 039/28 91 47

22-386214

COGESTIM S.A. TÉL. (021) 320 88 61

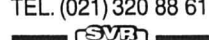

**Feu: 118**

**FINANCE**

**secours DETTES AIDE efficace**

038/51 17 76

MEYER GESTION DE DETTES 2520 LA NEUVILLE

6-102585

**Police-secours: 117**

SPECTACLES - LOISIRS

## 58e Concert des Rameaux

Salle de Musique, La Chaux-de-Fonds

Samedi 30 mars 1996 à 20 heures

Dimanche 31 mars 1996 à 17 heures

Répétition générale publique samedi 30 mars 1996 à 14 h 30

## Messe Sainte Cécile de Joseph Haydn

LE SACRE DE LOUIS XVI de François Giroust

Direction: Michel Dumonthay

Chœur mixte des Paroisses réformées  
Orchestre symphonique de Bienne SOB

Michèle Goetze  
Violaine Brand  
Frédéric Gindraux  
Nicolas Pernet  
Philippe Laubscher

soprano  
alto  
ténor  
basse  
organiste

Programme-texte Fr. 3.-

Entrée libre

Collecte recommandée

132-784123



Neuve 7 - ☎ 039/28 79 50

La Chaux-de-Fonds

**Pâques**

Œufs en chocolat ou nougat  
Divers sujets originaux  
Tous de notre propre fabrication

Mes droits d'auteur ou je m'adresse à



SOPRINTEL SA

Léopold-Robert 23-25

La Chaux-de-Fonds

Brevets, marques, modèles



ASSURANCES TRANSPORTS

41, rue Jaquet-Droz  
CH - 2301 La Chaux-de-Fonds

**Trafic.**  
Votre assurance auto toute personnelle.

**Neuchâteloise Assurances**  
Neuchâteloise Générale  
Agence générale de La Chaux-de-Fonds  
Jaquet-Droz 12  
2301 La Chaux-de-Fonds

**Garage et carrosserie des Eplatures**  
Roland Guinand et Daniel Sbarzella SA  
LA CHAUX-DE-FONDS  
☎ 039/26 04 55, fax 039/26 09 55



**HONDA RENAULT**  
AUTOMOBILES  
Vente automobiles: Jean-Denis Haag SA

**Technoba**  
Ferblanterie  
Couverture  
Etanchéité

Installations sanitaires  
Installations de chauffages  
Isolation et revêtements de façades  
Location d'échafaudages  
Pliage industriel  
Tél. 039/37 13 37 - Fax 039/37 12 62  
Natel 077/37 39 61

Z.I. Martais-Rouge  
2316 Les Ponts-de-Martel

**B 3 A**

La Boutique du 3<sup>e</sup> âge  
Serre 69  
La Chaux-de-Fonds  
Vente de vêtements en parfait état

Du lundi au vendredi de 14 à 17 heures

porcelaines  
cristaux  
listes de mariage

l'ensemblier de la table

**roger blaser sa**

la chaux-de-fonds  
☎ 039/23 02 12  
35, avenue léopold-robot



Tradition dès 1890

**Gérance Charles Berset SA**

Jardinière 87  
La Chaux-de-Fonds  
☎ 039/23 78 33

**F. THÉVENAZ**

**Garage - Sports**

1451 BULLET

☎ 024/61 25 64



INSTALLATIONS ÉLECTRIQUES ET TÉLÉPHONIQUES

Concession A  
François Christen  
Doubs 156 - La Chaux-de-Fonds  
☎ 039/23 24 24 - Fax 039/23 24 26

Les surprises d'

# COOP

Couple de lapins Arni  
au chocolat au lait et au  
chocolat blanc, 160g

**6.70**



Lapin de Pâques Arni  
300g

**7.90**

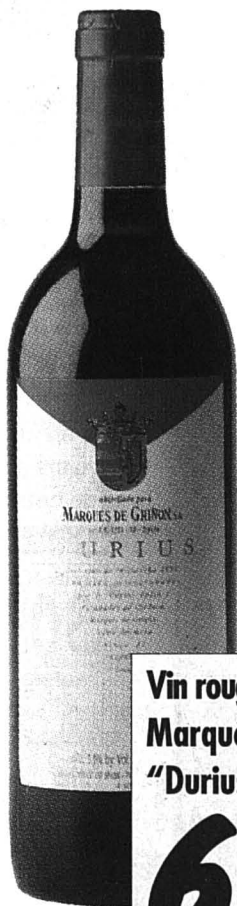

Vin rouge d'Espagne M.O.  
Marqués de Grignon  
"Durius" 1993\* 75cl

**6.50**  
~~8.50~~

Camembert Baer  
250g

**3.80**  
~~4.95~~

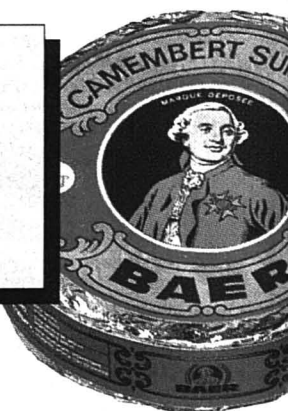

Philadelphia  
200g

**3.80**  
~~4.60~~



Chardonnay de  
Californie "Round Hill"  
1993/94 (M.O.)\*  
75cl

**7.50**  
~~9.50~~

Cabernet  
d'Australie  
"James"  
1993 (M.O.)

**13.50**

\* Ne se trouve pas dans les petits points de vente Coop. / Millésimes sous réserve des stocks disponibles

# Lapin gourmet.

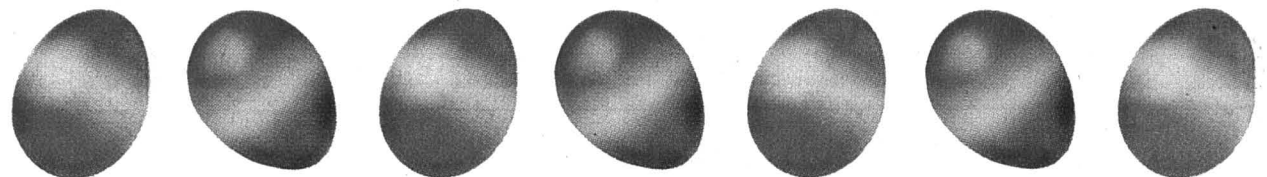

Oeufs durs de Pâques  
colorés  
les 6

**2.70**



Rioja Crianza D.O.  
"Campo Viejo" 1993  
(M.O.) 75 cl

**5.80**  
~~7.50~~

Le carton de 6 bouteilles



Côtes-du-Rhône A.C.  
"Château la Renjardière"  
1994/95\*  
le carton de 6 x 75 cl

**25.-**  
~~39.-~~

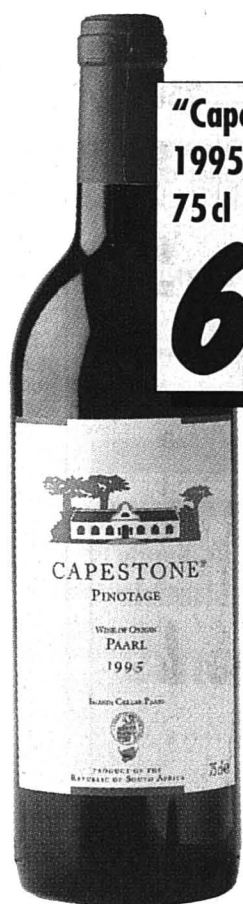

"Capestone" Pinotage  
1995, Afrique du Sud  
75 cl

**6.-**  
~~7.50~~



Lapin debout avec  
hotte Arni, 300 g

**3.90**  
~~5.90~~



Petits oeufs Giandino  
ou Aridor Arni  
500 g

**7.30**  
~~9.80~~

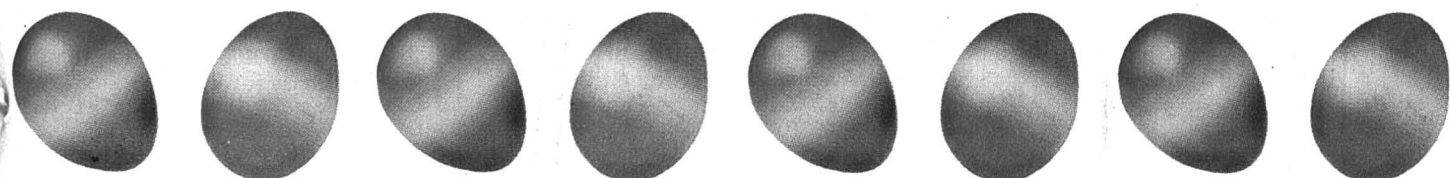

03-350140ROC

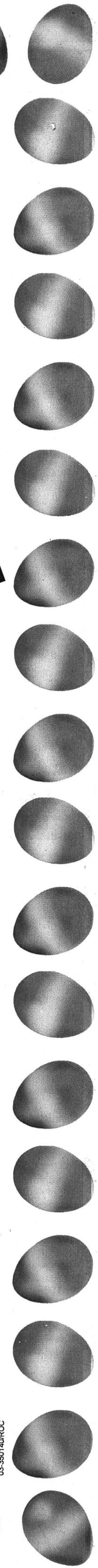

**OFFICE DES POURSUITES, COURTELARY**

☎ 039/45 11 20

**Vente aux enchères publiques de huit appartements en propriété par étages (PPE) à Corgémont**

(Unique séance d'enchères)

Vendredi 3 mai 1996, aux heures indiquées ci-dessous, à l'intérieur du Restaurant de la Gare à Corgémont, il sera vendu aux enchères publiques de manière indépendante, les parts de copropriété par étages suivantes: copropriétaires du feuillet No 701 du ban de Corgémont, appartenant par moitié à MM. Fabrice Veya et Werner Harnisch, domiciliés respectivement à Corcelles et Corgémont, à savoir:

- |                     |  |                           |
|---------------------|--|---------------------------|
| <b>Immeubles:</b>   | <b>COMMUNE DE CORGÉMONT</b>  | <b>Valeur officielle:</b> |
| <b>Feuillet No:</b> | <b>Situation et nature:</b>  |                           |
| 701-2               | «Sur le Crêt». Propriété par étages 75/1000 copropriété de l'immeuble feuillet No 701, avec droit exclusif sur l'appartement de 2½ pièces, rez-de-chaussée centre-Est et local annexe dans le bâtiment No 15<br>Estimation de l'expert: Fr. 100 000.-      | Fr. 51 280.-              |
|                     | Heure de l'enchère: 8 h 30.  |                           |
| 701-3               | «Sur le Crêt». Propriété par étages 75/1000 copropriété de l'immeuble feuillet No 701, avec droit exclusif sur l'appartement de 3 pièces, rez-de-chaussée Est et local annexe dans le bâtiment No 15<br>Estimation de l'expert: Fr. 97 000.-               | Fr. 52 380.-              |
|                     | Heure de l'enchère: 9 h 30.  |                           |
| 701-4               | «Sur le Crêt». Propriété par étages 79/1000 copropriété de l'immeuble feuillet No 701, avec droit exclusif sur l'appartement de 2½ pièces, 1er étage centre-Ouest et locaux annexes dans les bâtiments No 17 et 15<br>Estimation de l'expert: Fr. 80 000.- | Fr. 51 360.-              |
|                     | Heure de l'enchère: 10 h 30.   |                           |
| 701-5               | «Sur le Crêt». Propriété par étages 75/1000 copropriété de l'immeuble feuillet No 701, avec droit exclusif sur l'appartement de 3 pièces, 1er étage centre-Est et local annexe dans le bâtiment No 15<br>Estimation de l'expert: Fr. 90 000.-              | Fr. 53 580.-              |
|                     | Heure de l'enchère: 13 h 30.   |                           |
| 701-6               | «Sur le Crêt». Propriété par étages 93/1000 copropriété de l'immeuble feuillet No 701, avec droit exclusif sur l'appartement de 3 pièces, 1er étage Est et local annexe dans le bâtiment No 15<br>Estimation de l'expert: Fr. 81 000.-                     | Fr. 52 760.-              |
|                     | Heure de l'enchère: 14 h 30.   |                           |
| 701-7               | «Sur le Crêt». Propriété par étages 87/1000 copropriété de l'immeuble feuillet No 701, avec droit exclusif sur l'appartement de 3 pièces, 2e étage centre-Ouest et local annexe dans le bâtiment No 17<br>Estimation de l'expert: Fr. 75 000.-             | Fr. 55 030.-              |
|                     | Heure de l'enchère: 15 h 30.   |                           |
| 701-8               | «Sur le Crêt». Propriété par étages 152/1000 copropriété de l'immeuble feuillet No 701, avec droit exclusif sur l'appartement de 4½ pièces, 2e étage Est et local annexe dans le bâtiment No 15<br>Estimation de l'expert: Fr. 189 000.-                   | Fr. 81 800.-              |
|                     | Heure de l'enchère: 16 h 30.   |                           |
| 701-9               | «Sur le Crêt». Propriété par étages 24/1000 copropriété de l'immeuble feuillet No 701, avec droit exclusif sur le garage rez-de-chaussée Ouest dans le bâtiment No 19A<br>Estimation de l'expert: Fr. 15 500.-   | Fr. 8 000.-               |
|                     | Heure de l'enchère: 17 h 30.   |                           |

**Description des éléments à réaliser:**  
Les huit appartements à réaliser constituent une PPE à l'intérieur d'un bâtiment rénové sommairement et qui laisse apparaître en plusieurs endroits des signes de faiblesses et des infiltrations d'eau.  
La situation géographique de ce complexe immobilier se détachant sur le versant Nord de la localité de Corgémont est favorable. L'ensemble présente un accès aisé et dégagé dans un décor où l'ensoleillement intéressant le dispute à la tranquillité ambiante.  
**Conditions applicables à tous les feuillets:**  
Pour une désignation plus complète des parts de copropriété mises en vente, de l'immeuble divisé en propriété par étages, on se réfère au Registre foncier, dont des extraits sont déposés à notre office, ainsi que des rapports de l'expert et au règlement de la propriété par étages, pièces à disposition des intéressés.  
Les conditions de vente et les états des charges, seront déposés à l'Office des faillites de Courtelary, du 25 mars au 4 avril 1996.  
Les parts de copropriété seront adjugées à tout prix, au plus offrant et dernier enchérisseur. Des garanties réelles seront exigées, séance tenante de l'acquéreur. Aucun droit de préemption des copropriétaires n'est annoté au Registre foncier selon l'article 712c CCS.  
Les enchérisseurs devront se munir d'un acte d'état civil ou, pour les sociétés, d'un extrait récent du Registre du commerce.  
Les intéressés sont rendus attentifs aux dispositions légales (LFAIE du 16 décembre 1983) relatives à l'acquisition d'immeubles par des personnes étrangères ou domiciliées à l'étranger ou sociétés considérées comme étrangères en raison d'une participation étrangère prépondérante.  
Les amateurs et intéressés pourront visiter les unités mises en vente le mercredi 10 avril 1996.  
Rendez-vous des amateurs à 14 heures.  
OFFICE DES POURSUITES, 2608 COURTELARY  
Le préposé: Rémy Langel

6-110860



**Grande vente aux enchères publiques**

L'Office des poursuites de Neuchâtel vendra le **samedi 30 mars 1996 dès 9 heures** au passage Max-Meuron 6-8, à Neuchâtel.  
1 paroi murale blanche avec bar; 1 canapé d'angle cinq places; 1 télévision Philips avec meuble; 1 armoire trois portes en pin; 1 table basse en verre; 1 paroi murale blanche et bleu-pâle; 1 paroi murale en bois foncé; 1 paroi murale blanche; 1 meuble en bois brun foncé; 1 table basse en bois brun foncé avec catelles; 1 table basse en imitation marbre; 1 table basse en bois brun foncé; 1 lot d'accessoires pour trains électriques; 1 meuble en bois brun; 1 piano droit noir; 1 lot de vaisselle; 1 lampe avec pied en laiton doré et abat-jour blanc; 1 lampe à quatre ampoules avec pied en laiton doré; 1 lot de trois lampes; 1 fauteuil en cuir vert; 1 tapis rouge, bleu et blanc; 1 tapis rouge; 1 tapis multicolore; 1 tapis rouge et beige avec des motifs de fleurs; 1 tapis gris + 1 petit tapis rouge; 4 petits tapis rouges avec des motifs blancs et noirs; 1 table en chêne avec quatre chaises; 1 lit d'enfant à barreaux; 1 table en bois avec quatre chaises; 1 bureau avec une imprimante Hewlett-Packard; 7 bureaux avec chaises et ordinateurs Mitas 486 (serveur, écran et clavier); 1 bureau avec écran et clavier Panasonic; 1 ordinateur central Mitas; 1 table blanche; 1 bureau, 1 armoire blanche; 1 ordinateur Microspot 486 SX (serveur, écran et clavier); 1 imprimante Panasonic; 1 écran Commodore 1936; 2 lots de cassettes; 13 lots de disques 33 tours; 1 appareil de mixage avec cassettes; 1 lot de bibelots; 1 lot de CD; 1 chaîne hi-fi + platine; 1 télévision SABA; 1 collection de pièces de monnaie; 23 lots de bracelets de montre en cuir; 1 lot d'aiguilles de montre; 10 lots de boîtiers de montre; 9 lots de cadrans de montre; 25 chronomètres; 426 montres.  
**Conditions de vente:** vente au comptant, sans garantie ni échanges.  
Ouverture du local de vente dès 8 h 30 pour visite.  
Office des poursuites de Neuchâtel  
M. Vallélian, préposé

28-45869

**Feu: 118**

**Grande vente aux enchères d'art ancien et nouveau**

M. Christian Claude à La Chaux-de-Fonds fera vendre par voie d'enchères publiques les biens provenant de diverses successions et de collections privées

**le samedi 30 mars 1996, dès 15 h. à la salle paroissiale St-Georges à St-Imier**

*Il sera vendu à prix minima (30 à 50 % des prix d'estimation) et divers lots au plus offrant:*

**en exclusivité, les créations de M. Jean-Luc Gambier, Maître Verrier**  
Une remise de 30 % sera accordée lors d'un achat d'une pièce. Chaque pièce est unique et livrée avec certificat

Rare collection d'horlogerie ancienne du 17e au 20e siècle  
Montres de poche signées, montres bracelet, pendules signées, etc.

Importante collection de bijoux: parures, colliers, bagues, bracelets, diamants, émeraudes, rubis, etc. Meubles du 17e au 20e siècle: armoire, commodes, secrétaire, établi d'horloger, etc. Tapis anciens et modernes: Ghom, Taebritz, Hereke, Heriz, etc. Tableaux anciens et modernes: Ecoles suisse, française, italienne, hollandaise et icônes russes. Boîtes à musique et automates suisses: Anciens et restaurés. Pâtes de verres: Gallé, Daum, Gambier, etc.  
Divers lots au plus offrant

Visite: Samedi 30 mars de 13 h 30 à 15 h. Durant la visite des ordres d'achat pourront être déposés.

Conditions de paiement: comptant ou par chèque. Echute 5%. Catalogue à disposition sur place. Possibilité de livraison et d'installation à domicile. Pour tout renseignement 039/61 14 26, 077/37 68 03/04. La vente sera effectuée sous le contrôle de Maître Schlupep et de M. l'Huissier

**Les antiquités sont un investissement pour le futur**

132-785605

DIVERS



La Chambre d'économie publique du Jura bernois à l'honneur de vous inviter à prendre part à une importante conférence sur le thème:

**Les entreprises du Jura bernois et Internet**

LA CONFÉRENCE SERA DONNÉE PAR

**Monsieur Jacques Neiryck, professeur à l'Ecole polytechnique fédérale de Lausanne**

*Les autoroutes de la communication vont-elles déboucher sur des terrains vagues?*

**Monsieur Werner Hett, professeur d'informatique à l'Ecole d'ingénieurs de Bienne**

**Monsieur Michel Berger, Ingénieur EPFZ-SIA de Neuchâtel et concepteur de SIAMS-VIRTUEL**

La conférence aura lieu le **mardi 2 avril 1996 au Centre interrégional de Perfectionnement (CIP) de Tramelan à 20 heures**

Les personnes qui ne sont pas membres de la CEP et qui souhaitent assister à cette conférence peuvent s'inscrire auprès du secrétariat de la Chambre d'économie publique du Jura bernois, Grand-Rue 1, 2710 Tavannes (tél. 032/91 47 41 ou fax 032/91 47 46)

CHAMBRE D'ÉCONOMIE PUBLIQUE DU JURA BERNOIS  
F. Koller, président

160-717801

AVIS OFFICIEL



**UNIVERSITÉ DE NEUCHÂTEL**  
Faculté des sciences

**Vendredi 29 mars 1996 à 16 h 15**

au grand auditoire des Instituts de biologie  
Présentation publique de la thèse de doctorat de Mme Marie-Caroline Blanc-Aletru, titulaire d'une maîtrise en Sciences de la Terre, option géologie fondamentale et appliquée de l'Université de Grenoble.

**L'importance des discontinuités dans l'enregistrement des sédiments de l'Urgonien jurassien. Micropaléontologie, sédimentologie, minéralogie et stratigraphie séquentielle.**

R. Dändliker

28-45528



**COMMUNE DE FLEURIER**

**Mise en soumission publique**

La commune de Fleurier met en soumission la deuxième étape des travaux de la rénovation de la halle de gymnastique de Belle-Roche.

- Genre de travaux selon la classification du CFC:
- 212 Elément en béton
  - 214 Charpente
  - 215 Façades/Eternit
  - 222 Ferblanterie
  - 224 Couverture
  - 228 Stores
  - 23 Installations électriques
  - 24 Chauffage
  - 25 Installations sanitaires
  - 272 Serrurerie
  - 273 Menuiserie
  - 281 Sols coulés
  - 227 Peinture

Les entreprises intéressées par l'exécution de ces travaux sont invitées à demander les formulaires au No de tél. 038/61 13 47.

Les soumissions portant la mention «Belle-Roche» sont à retourner jusqu'au **mardi 9 avril 1996** à l'administration communale, rue du Temple 8, 2114 Fleurier.

Les offres non rentrées à la date ci-dessus ne seront pas prises en considération.

Début des travaux le 15 avril 1996.  
Pour les visites sur place, prière de contacter l'architecte, M. F. Espina, ☎ 038/63 33 88.

CONSEIL COMMUNAL

28-45283

IMMOBILIER

A vendre. Littoral neuchâtelois  
**maison mitoyenne**

2 appartements 4 pièces + cabinet médical équipé.  
☎ 038/46 16 77 ou 077/37 75 90.  
28-45744

A louer à La Chaux-de-Fonds dans immeubles résidentiels

**appartements neufs**

**4½ pièces avec balcon**

**3½ pièces avec jardin d'hiver**

Garages à disposition.  
Entrée tout de suite ou à convenir.  
Pour tous renseignements et visites: **Gérance immobilière Bosshart & Gautschi**  
Avenue Léopold-Robert 76  
2300 La Chaux-de-Fonds  
☎ 039/23 17 83

132-783198



NEUCHÂTEL - Puits-Godet 22  
Tél. 038/25 46 42

**SPACIEUX BUREAUX**

à La Chaux-de-Fonds  
Place de l'Hôtel-de-Ville dans immeuble avec ascenseur  
rénovés de 4 pièces.  
Loyer mensuel: Fr. 1150.- + Fr. 130.- de charges.

28-45206

**Les nouvelles cuisinières Miele encastrables norme européenne**

A louer tout de suite ou à convenir, avenue Léopold-Robert 76, La Chaux-de-Fonds  
**4 vitrines dans le couloir de l'immeuble**  
Loyer: Fr. 30.- par mois.  
Pour visiter: Mme Thourot, concierge ☎ 039/23 17 86  
Pour renseignement et location: **DEVO Société Immobilière et de Gérances SA, Seidenweg 17, 3000 Berne 9, ☎ 031/302 34 61**

6-292594

IMMOBILIER

A louer tout de suite ou à convenir, avenue Léopold-Robert 80, La Chaux-de-Fonds

**Local de 94 m² au 3e étage**

Loyer: Fr. 863.- + Fr. 120.- charges.  
Pour visiter: M. Schaerer, concierge ☎ 039/23 93 40 (dès 18 h).

Pour renseignement et location: **DEVO Société Immobilière et de Gérances SA, Seidenweg 17, 3000 Berne 9, ☎ 031/302 34 61**

6-292587

Suisse romande

10.15 Tabou (R) 10.40 Tell quel. Et si la neige ne revenait pas? 11.10 Les feux de l'amour 11.50 Mademoiselle 12.15 Le miracle de l'amour 12.45 TJ-midi 13.05 Notre belle famille. Noël en prison 13.30 La loi est la loi. Côte à côte 14.15 Le chèque est au courrier. Film américain de Joan Darling (1986). Avec Brian Dennehy, Anne Archer. 15.50 Docteur Quinn 16.40 Les Babibouchettes et le Kangourou 16.45 Les Gargoyles, les anges de la nuit 17.10 Alana ou le futur imparfait 17.35 Pacific Beach 18.15 Top models 18.40 Rigolot 18.50 TJ-titres Météo régionale/Météo neige 18.55 TJ-régions 19.15 Tout sport 19.20 Le retour du Dodo 19.30 TJ-soir.

20.00 Météo

20.05 Temps présent

Le combat des mères
Reportage en France et en Espagne : Anne Rogère et Richard Puech
Reportage en Suisse : Serge Schmidt
Vivre avec un enfant toxicomane est pour des milliers de parents synonyme de solitude et d'échec. Pour rompre cet isolement et briser les tabous, de nombreuses associations de parents se sont constituées en marge des structures d'accueil pour toxicomanes dans la plupart des pays touchés par le fléau de la drogue. Les parents, les mères ont besoin eux aussi d'agir, de lutter avec leurs propres moyens. Même si les choix de certains parents laissent perplexes, ils ont tous un point commun: aucun d'entre eux ne peut se résoudre à regarder mourir ses enfants sans réagir.

- 21.20 Commissaire de choc Meurtre à cinq étoiles
22.20 TJ-titres
22.25 Talc chaud Présenté par Nicolas Burgy, Eric Wagner, Denis Poffet
23.20 TJ-nuit
23.30 Les contes de la crypte Coeur saignant en papillote
0.00 Sexy Zap
0.25 Bulletin du télétexte

TF1 France 1

6.00 Côté cœur 6.30 Méaventures 7.00 TF1 info 7.10 A tout' Spip 8.30 Télé shopping 9.05 Riviera 9.40 Une famille pas comme les autres 10.15 Le médecin de famille 11.10 Cas de divorce 11.40 La roue de la fortune 12.15 Le juste prix 12.50 A vrai dire 13.00 Journal 13.35 Femmes 13.40 Les feux de l'amour 14.30 Dallas 15.25 Hawaï, police d'Etat 16.20 L'un contre l'autre 16.55 Une famille en or 17.30 Rick Hunter, inspecteur choc 18.20 Les nouvelles filles d'à côté 18.50 Vidéo gag 19.05 L'or à l'appel.

20.00 Journal 20.40 Résultat des courses / La minute hippique

20.50 Julie Lescaut

Crédit révoluer
Avec Véronique Genest, Mousse Diouf, Renaud Marx
Tandis que la municipalité des Clairières est le théâtre de troublantes intrigues politiques, Julie Lescaut doit mener de front des enquêtes concernant, d'une part, le meurtre d'une amie et, d'autre part, des cambriolages en série. Apparemment sans aucun lien, ces affaires pourraient avoir un point commun. Julie est particulièrement motivée pour reconstituer le puzzle. Le scénario aborde la question des polices municipales sans vraiment aller jusqu'au bout.

- 22.30 Tout est possible Invité: Yves Rénier
23.55 Paire d'as
0.45 TF1 nuit
1.00 Histoires naturelles
1.55 TF1 nuit
2.05 Intrigues
2.30 TF1 nuit
2.40 Histoires naturelles
3.30 TF1 nuit
3.40 Les aventures du jeune Patrick Pacard
4.35 TF1 nuit
4.45 Musique
5.10 Histoires naturelles

2 France 2

6.05 Dona Beija. Série 6.30 Télématin 8.30 Un livre, des livres 8.35 Amourusement vôtre 9.00 Amour, gloire et beauté 9.25 Matin bonheur 11.05 Flash info 11.15 Motus 11.45 Les 2 amours 12.15 Un livre, des livres 12.20 Pyramide 12.55 Rapports du loto 12.59 Journal 13.45 Derrick 14.40 Le renard 15.35 Tiercé en direct d'Evry 15.50 La chance aux chansons 16.25 Des chiffres et des lettres 16.55 Un livre, des livres 17.00 Quoi de neuf docteur? 17.30 C'est cool. Série 18.05 Les bons génies 18.45 Qui est qui? 19.15 Bonne nuit les petits 19.20 Studio Gabriel 19.59 Journal.

20.15 Invité spécial 20.45 Point route

20.55 Envoyé spécial

Magazine présenté par Paul Nahon et Bernard Benyamin
- New York, la diagonale du crime
Ce reportage apporte un éclairage positif sur le naufrage de quartiers pauvres, en mettant l'accent sur des initiatives originales.
- Secte sur ordonnance
Une contribution de poids à un dossier déjà lourd. Ce document démontre le fonctionnement des sectes avec, pour corollaire, des vies et des familles brisées.
- La vie avant la vie

- 23.05 Expression directe: P.S.
23.10 Jeux interdits Film de René Clément Avec Brigitte Fossey et Georges Pouljouly
0.35 La bourse/Journal
1.00 Le cercle de minuit
2.15 Studio Gabriel (R)
2.45 Bas les masques (R)
4.05 24 heures d'info
4.20 Pyramide (R)
4.45 Accélération verticale
5.20 La chance aux chansons (R)
5.50 Dessin animé

3 France 3

6.00 Euronews 7.15 Bonjour Babar 8.20 Un amour de phoque 8.50 Un jour en France 9.40 Les rivaux de Sherlock Holmes 10.30 Couleur pays 10.55 Montagne 11.25 La cuisine des mousquetaires 11.45 Le 12/13 13.05 Keno 13.10 Tout en musique 13.40 Beau fixe 14.30 Brigade criminelle 15.00 Questions au gouvernement 16.10 Les Craquantes 16.40 Minikeums 17.45 Je passe à la télé 18.20 Questions pour un champion 18.50 Un livre, un jour 18.55 Le 19/20.

20.05 Fa Si La chanter 20.35 Tout le sport

20.50 Impitoyable

Film américain de Clint Eastwood (1992)
Avec Clint Eastwood, Gene Hackman
23.10 Soir 3
23.35 Ah! Quels titres
0.35 Espace francophone
1.05 Dynastie
1.50 Musique graffiti

5 La Cinquième

12.00 Atout savoir. 12.30 Evasion. 13.00 Les lumières du music-hall. 13.30 La grammaire impertinente. 13.35 Attention santé. 13.40 Défi. 14.10 A tous vents: Christophe Auguin, le Challenge. 15.00 Qui vive. 16.00 La preuve par cinq: La justice. 16.30 Le réseau des métiers. 16.35 Rintintin. 17.00 Cellulo. 17.30 Les enfants de John. 18.00 Ma souris bien-aimée. 18.15 Cinq sur cinq. 18.30 Les territoires du tigre. 18.55 Le journal du temps.

Arte

- 19.00 The Comic Strip (8): Crying game - Foot ou chanson? 19.30 7 1/2. L'Info en direct.
20.00 Palettes Claude Gellée, dit le Lorrain
20.30 Journal
20.45 Thema: L'Euro, du neuf dans notre bourse
Levier de rideau pour l'Euro
20.50 Débat
21.05 Entreprises: Vivement l'Euro!
21.25 Débat
21.45 Non à l'Europe à plusieurs vitesses
22.15 Débat
22.25 Banques centrales: un pouvoir menacé?
23.10 La fin d'un espoir?
23.50 Cinéma: Le roi ébahi (R)
1.35 Maestro

6 M 6

9.05 M6 boutique 9.30 Boulevard des clips 10.00 M6 express 10.05 Boulevard des clips 10.35 Infoconso 10.40 Ecolo 6 10.45 M6 express 10.50 Les professionnels. Coupable ou pas coupable 11.45 M6 express/Météo 12.00 Ma sorcière bien-aimée. L'homme et la grenouille 12.25 La petite maison dans la prairie. La réincarnation de Nellie (1) 13.25 Libérez ma fille! Téléfilm américain de Richard Colla. Avec Mariel Hemingway, James Russe. 15.05 Deux flics à Miami. L'avion 15.55 Boulevard des clips 16.30 Hit machine 17.05 Filles à papas. Petites filles modèles 17.35 L'étalon noir. Une question de vie ou de mort 18.05 Models Inc. Le sosie 19.00 Code quantum. La chasse à l'homme 19.54 6 minutes/Météo.

20.00 Notre belle famille Destination Hawaï (1) 20.35 Passé simple

20.40 La séance du jeudi: Prends ta Rolls et va pointer!

Film français de Richard Balducci (1981)
Avec Jean Lefebvre, Micheline Luccioni
Croyant réaliser une bonne affaire en rachetant, pour une bouchée de pain, une vieille Rolls à un cousin, un brave banlieusard quinquagénaire se retrouve au volant d'un modèle qui va lui attirer bien des ennuis. Difficile de trouver la moindre originalité dans cette suite de péripéties.

- 22.35 Les jeudis de l'angoisse:
22.40 Maléfices Film américain de Carl Schenkel Avec Tim Matheson, Pamela Sue Martin
0.10 Fréquentar
1.10 Best of trash
2.40 Rock express
3.10 Mode 6
3.35 Jazz dance Documentaire musicale
4.30 Culture pub
5.05 Boulevard des clips

Suisse 4

6.00 Euronews. 18.45 Genève Région. 19.30 Helena. 20.00 L'heure Siméon: La mort d'Auguste. Avec Leopoldo Trieste, Mario Colli, etc. 20.50 Place Fédérale. 21.20 CH-Magazine Aide Suisse au développement: Burkina Faso. 21.50 Météo régionale/TJ soir/Tout sport/Genève Région (R). 22.35 Swing. 23.00 Format NZZ (R). 23.30 Euronews.

R.T.L.

11.45 Guillaume Tell (R). 12.15 Les bonnes affaires. 12.25 Jeudi-midi. 12.55 La vie de famille (R). 13.20 Charles s'en charge (R). 13.45 Les sœurs Reed. 14.30 L'enquêteur. 15.20 Brigade de nuit. 16.10 Kelly. 16.35 Guillaume Tell. 17.00 Starsky et Hutch. 17.55 Doubé gagnant. 18.25 Top models. 18.50 Jeu Téléstar. 18.55 Arnold et Willy. 19.20 Popeye. 19.30 Charles s'en charge. 19.55 La vie de famille. 20.20 Jeu Téléstar. 20.30 Opération dragon. Film américano-chinois de Robert Clouse (1973). 22.10 Leader. 22.15 Le gang Anderson. Film américain de Sydney Lumet (1970). 0.00 Télé-achat. 0.15 Les évadés. Film français de Jean-Paul Le Chanois.

ZDF Allemagne 2

13.00 ZDF-Mittagsmagazin. Mit heutigen Nachrichten. 13.45 Dalli Dalli. Frage-spiel für Schnelldenker. 14.15 Ocean Girl. 14.38 Theos Geburtstagssecke. 14.40 1 - 2 oder 3. Rateshow für Kinder. 15.05 logo. Nachrichten von A.Zebra. 15.15 Wickie... und die starken Männer. 15.45 heute. 15.50 Unsere Hagenbecks. 16.35 Jede Menge Leben. 17.00 ZDF-Abendmagazin. Mit heute-Nachrichten, Sport, Wetter. 17.55 Die Stadtindianer. Anschl.: Guten Abend. 19.00 heute. 19.20 Wetter. 19.25 Alle meine Töchter. 20.15 Hitparade im ZDF. 21.15 WISO. 21.45 heute-journal. 22.15 Tacheles. Johannes Gross und Gäste. 23.15 Allein gegen die Mafia. Fernsehfilm.

TV 5 Europe

13.00 Paris Lumières (R). 13.30 Bas les masques (R). 14.45 Viva (R). 15.30 Des dames de cœur (R). 16.00 Journal. 16.15 Bibi et ses amis. 16.45 Fa Si La chanter. 17.15 Studio Gabriel. 17.45 Questions pour un champion. 18.15 Visions d'Amérique. 18.25 Grand jeu. 18.30 Journal/Météo internationale. 19.00 Paris Lumières. 19.30 Journal télévisé belge. 20.00 Cinéma: Espion lève-toi. Film français d'Yves Boisset (1981). Avec Lino Ventura, Michel Piccoli, etc. 21.35 Cérémonie. Court-métrage. 22.00 Journal télévisé de France 2/Météo internationale. 22.20 Correspondances. 22.35 Ça se discute. 0.05 Tell Quel. 0.30 Journal/Météo internationale/Jeu.

SWF Allemagne 3

14.45 Vor 20 Jahren: Putsch in Argentinien 15.00 Hit-Clip 15.25 Extratreff 15.35 Der Doktor und das liebe Vieh 16.00 Was die Grossmutter noch wusste 16.30 Berichte für junge Leute 17.00 Physik Schwingungslehre 17.30 Die Sendung mit der Maus 18.00 Prinz Eisenherz 18.25 Unser Sandmann 18.30 Nachrichten 18.35 Hallo, wie geht's? 18.50 Eisenbahnromantik 19.20 Regionalprogramm 20.00 Tagesschau 20.15 Sport unter der Lupe 21.00 Nachrichten 21.15 Politik Südwest 21.45 Fahr mal hin 22.15 Kultur Südwest 22.45 SDR-Publikumspreis beim 8. Int. Trickfilmfestival 23.30 Rainig Stones. Spielfilm 1.00 Schlussnachrichten 1.15 Nonstop-Fernsehen.

Suisse alémanique

16.00 Drei Damen vom Grill. 16.25 rätselTAF. 16.45 Franz und René. 16.55 Spielfilmzeit: Zeit der Schmetterlinge (1/2). Tschech.-kanad. Fantasy-Märchenfilm (1990). 17.40 Gutenacht-Geschichte. 17.50 Tagesschau. 17.55 Marienhof. 19.00 Schweiz aktuell. 19.30 Tagesschau. 19.50 Météo. 20.00 Nachtschicht: Der Zug fährt ab. Existenzängste und Chancen der jungen Generation. 21.05 Menschen Technik Wissenschaft. Digitalrestaurierung von Filmen; Sprache und Denken. 21.50 10 vor 10. 22.20 DOK: Die blutige Trikolore. Frankreichs zwielichtige Rolle in Ruanda. 23.10 Delikatessen: Ludwig 1881. Schweiz.-deutscher Spielfilm (1993).

Suisse italienne

11.10 Textvision. 11.20 Piccola Cenerentola. 12.00 Casa Keaton. 12.30 Telegiornale/Sport/Il mondo del lavoro. 12.45 Météo regionale. 12.50 La grande vallata. 13.40 Street Legal. 14.30 Amici miei. 14.45 Luna piena d'amore. 15.25 Maguy. 16.05 Ricordi. 16.30 La scelta pilotata. 17.00 Peo - Il cane della porta accanto. 17.40 Cartoonmania. 17.55 Amici. 18.20 La Sfinge. 18.55 Telegiornale. 19.00 Il Quotidiano. 20.00 Telegiornale. 20.25 Météo. 20.30 FAX - Fatti, attualità, incognite. 21.50 Telegiornale. 21.55 L'homme-orchestre. Concerto spettacolo ideato, interpretato e diretto da Dimitri. 23.00 Telegiornale/Météo. 23.15 Blunotte - Farm Aid. 0.10 TextVision.

RAI Italie 1

6.00 Euronews. 6.30 Tg 1. 6.45 Unomatina. 7.30 Tg 1 - Flash. 7.35 Tg 1 - Economia. 9.35 Eravamo sette fratelli. Film musicale di Melville Shavelson (1964). Con Bob Hope, Milly Vitale. Verdemattina. 11.30 Tg 1. 12.25 Che tempo fa. 12.30 Tg 1 - Flash. 12.35 La signora in giallo. 13.30 Telegiornale. 13.55 Business. 14.00 Tg 1 - Economia. 14.05 Pronto? Sala giochi. 15.45 Solletico. 17.30 Zorro. Telefilm. Appuntamento al cinema. 18.00 Tg 1. 18.10 Italia sera. 18.50 Luna park. 19.35 Che tempo fa. 20.00 Tg 1. 20.35 Luna Park - La zingara. 20.45 Il fatto. 20.50 Film. 23.05 Tg 1. 23.10 Cliché. 0.00 Tg 1 - Notte. 0.25 Agenda. 0.30 Videosapere.

RAI Italie 2

9.40 Fuori dai denti 9.45 Serena variabili 10.55 Ecologia domestica 11.30 Medicina 33 11.45 Tg 2 - Mattina 12.00 I fatti vostri 13.00 Tg 2 - Giorno 13.30 Salute 13.50 Météo 14.00 Bravo chi legge 14.05 Quante storie flash 14.40 Quando si ama 15.10 Santa Barbara 16.00 Tg 2 - Flash 16.05 L'Italia in diretta 17.15 Tg 2 - Flash 18.00 In viaggio con Sereno Variabile 18.10 Bravo chi legge 18.15 Météo 18.20 Tg 2 - Flash 18.25 Sportsera 18.45 L'ispettore Tibbo 19.35 Lo sport 19.45 Tg 2 - Anteprima 19.50 Go-Cart 20.30 Tg 2 20.50 Concerto per l'Europa 22.30 Format: Top Secret 23.30 Tg 2 - Notte 0.05 Météo 0.10 Piazza Italia di notte 0.20 Tenera è la notte 1.20 Appuntamento al cinema 1.25 Destini 2.05 Ma la notte - percorsi nella memoria Separè 2.45 Diplomati universitari a distanza

Autriche 1

11.30 Privatdetektiv Joe Dancer: Ein harter Brocken. Kriminalfilm. 13.00 David der Kabauter. 13.25 Confetti Paletti. 13.40 Die Fraggles. 14.05 Am Dam Des. 14.20 Die Rätselburg. 14.30 Hero Turtles. 14.55 Artefix. 15.05 Die schnellste Maus von Mexiko. 15.30 Mini-ZIB. 15.35 Babylon 5. 16.20 A-Team. 17.05 Katts + Dog. 17.35 Wer ist hier der Boss? 18.00 Full House. 18.25 Alf. 18.50 Meisterkocher. 19.00 Roseanne. 19.30 Zeit im Bild und Kultur. 19.53 Wetter. 20.00 Sport. 20.15 Stockinger. 21.05 Ausgerechnet Chicago. 21.55 Kanonenboot am Yangtse-kiang. Spielfilm. 0.55 Zeit im Bild.

RTP Portugal

9.45 Noticias. 10.00 Praça da alegria. 11.30 Consonâncias. 12.00 Os homens da segurança. 13.00 Jornal da tarde. 13.30 Na paz dos anjos. 14.00 Viagem ao maravilhoso. 14.30 Nem o pai morreu... nem a gente almoça. 15.00 Chuva de maio. 16.00 Notas soltas. 16.30 Noticias dos Açores e da Madeira. 16.45 Os dias uteis. 17.45 RTPi junior. 18.45 Sinais. 19.30 Sem limites. 20.00 Telegiornal. 20.30 Roseira brava. 21.25 Moedas de troca. 21.30 Espectaculo da RTPi na Venezuela. 22.30 Remate. 22.45 Memórias do tempo. 23.15 Rotações. 0.15 Acontece. 0.30 Na paz dos anjos.

Eurosport

11.30 Formule 1 Magazine. 12.00 Motocyclisme. 13.00 Ski artistique: Coupe du monde, Meiringen-Hasliberg. 14.00 Tennis: Tournoi de Key Biscane. 16.00 Snooker. 17.00 Pentathlon moderne. 17.30 Olympic Magazine. 18.00 Boxe. 19.00 Tennis: Tournoi de Key Biscane. 20.30 En direct: Tennis: Tournoi de Key Biscane, 4e finale. 22.30 Formule 1 Magazine. 23.00 Motocyclisme

CANAL ALPHA +

8.00 - 12.00. 19.00 Journal cantonal 20.01 Impression. Jean-François Berdat, chef de la rubrique des sports de L'Impartial, reçoit M. Monnat et R. Führer. HCC - La marche en avant. 20.30 Journal cantonal non-stop. 21.00 Clips vidéo: Les jeunes chantent leur foi en Dieu. 21.30 Journal cantonal non-stop. 22.00 Clips vidéo. 22.30 Impression 23.00 Clips vidéo.

RADIOS La Première

7.30 Journal. 7.40 Le microphage. Jeu. 7.45 L'invité de la rédaction. 7.55 Point de mire. 8.00 Journal. 8.17 La presse romande. 8.21 La presse alémanique. 8.25 Histoire d'en parler. 8.30 Titres. 8.37 Bande-annonce: Film. 8.45 Effets divers. 8.50 L'eau à la bouche. 9.00 Journal. 9.10 Le petit déjeuner. 9.05 Comédie. 11.05 Les dicodéurs. 12.05 Salut les p'tits loups. 12.30 Le 12.30. 13.00 Zapp'monde. Carnets de route. 13.25 Zappy end. 14.05 Bakélite. 15.05 Marabout de ficelle. 17.05 Les enfants du troisième. 18.00 Journal du soir. 18.20 Forum. 19.05 Journal des sports. 19.10 Nouvelles scènes 96. 22.05 La ligne de cœur. 22.30 Journal de nuit. 0.05 Programme de nuit.

Espace 2

6.10 Matinales. 9.05 env. Chant libre. 9.15 Magellan. 9.30 Les mémoires de la musique. 10.30 Classique. 11.30 Souffler n'est pas jouer. 12.05 Carnet de notes. 13.00 Musique de chambre. 15.30 Concert. 17.05 Carré d'arts. 18.00 JazzZ. 19.00 En quête de disques. 20.05 Disques en lice. F. Mendelssohn: Romances sans paroles. 22.30 Journal de nuit. 22.40 Lune de papier: poétique. 23.00 Les mémoires de la musique. 0.05 Notturmo.

Suisse alémanique

7.40 Morgenstund' hat Gold im Mund. 7.50 Zum neuen Tag (W). 8.00 Morgenjournal. 8.15 Espresso. 9.00 Memo. 8.05 Gratulationen. 9.35 Memo-Treff. 10.00 Etcetera. 10.10 Mr(s). X. 11.10 Ratgeber: Kultur. 11.45 KinderClub. 12.05 Regionaljournal. 12.22 Météo. 12.30 Rendez-vous. 13.30 Mittagshits. 14.00 Siedez: My Sohn nimm Platz. 16.00 Welle 1. 17.10 Sportstudio. 17.30 Regionaljournal. 18.00 Echo der Zeit. 18.45 Sport. 18.50 Schweizer musizieren. 19.30 Sigg-SaggSugg - Die Sendung für Kinder. 20.00 z.B.: Das Ende der Anfang - und kein Ende. Die Philosophie des Lebens des Givi Margwelaschwili. 21.00 Musik-Porträt. 22.00 Espresso Reprise. 23.00 Musik vor Mitternacht.

RTN

8.45 Le jeu du pied gauche. 8.50 Petites annonces. 9.10 Les naissances. 9.20 Sélection TV. 11.05 Sur un plateau: L'invité. 11.45 Carré d'As (jeu). 11.50 Petites annonces. 12.15 Journal. 12.30 Magazine Info. 13.05 Les anniversaires. 13.50 Petites annonces. 14.40 Roule-ta-bille. 15.20 Trajectoires. 16.00 Dernière ligne droite avec la Natelomobile. 17.30 Ticket Corner SBS. 18.00 Journal. 18.55 Sélection TV. 19.02 PMU + rapports. 19.03 L'Emission sans nom. 20.00 Sports/Musique.

tve Espagne

6.00 Euronews. 7.30 Noticias. 8.45 Euronews. 9.10 Los desayunos de Radio 1. 10.00 Preguntas y respuestas. 11.00 La aventura del saber. 12.00 Perspectivas. 12.30 Noticias. 13.00 La cocina de Karlos Arguiñano. 13.30 Lingo. 14.00 Euronews. 14.15 El desprecio. 15.00 Telediaro. 15.45 Pasa la vida. 18.00 Gente. 18.15 Noticias. 18.45 La vuelta al mundo de Willy Fogg. 19.10 Los cinco. 19.35 Cifras y letras junior. 20.10 Serie dramática. 21.00 Telediario. 21.45 La revista. 23.30 Especial: Rafael Alberti. Pintor de versos. 0.30 Noticias. 1.00 Despedida y cierre.

Prises de bec à propos de l'évolution

# Un appel à la prudence bien imprudent

L'évolution comme explication aux formes de vie actuelles, comme à toutes celles éteintes au long de centaines de millions d'années, n'est plus guère matière qu'à d'épisodiques débats «à trois sur un pas de porte». Aux Etats-Unis même, où les tenants d'une création en peu de millénaires et peu d'étapes se sont montrés les plus virulents, la Cour Suprême a accordé en 1987 une «protection» à l'enseignement basé sur la vision évolutionniste. Mais les questions demeurent nombreuses quant aux mécanismes de l'évolution, et le sujet reste sensible. On a pu en juger il y a peu dans les colonnes de la revue française «La Recherche»...

Par  
Jean-Luc RENCK

Dans l'histoire du «virage évolutionniste» pris par nos sociétés dans la foulée de Charles Darwin, il est une escarmouche restée fameuse: le débat qui mit aux prises, à l'été 1860, devant un nombreux public, l'évêque d'Oxford, Samuel Wilberforce, et quelques partisans des idées darwiniennes, fraîchement publiées. Il a été conservé de ce débat «l'image» d'un final en forme d'humiliation infligée par le naturaliste Thomas Henry Huxley à l'évêque, tandis que l'assistance, indignée à force d'allusions à une ascendance simienne de l'humanité, criait au blasphème. Le paléontologue américain Stephen Jay Gould a pu écrire il y a peu d'années que le débat avait été de fait assez calme et que, de l'opinion d'évolutionnistes même, Sam Wilberforce avait «battu» Huxley, qui n'était pas encore l'orateur dont il a laissé le souvenir. C'est de fait le botaniste Joseph Hooker, un «oublié» dans l'histoire, qui avait présenté les idées darwi-

niennes de la manière la plus convaincante<sup>1</sup>. Il s'est avéré aussi que le débat s'était achevé sans éclat après la présentation de Hooker: le brouhaha final du public a été rajouté plus tard dans

suré que cette image d'une assemblée privée d'ascendance divine vociférant de frustration sous le regard d'une poignée de scientifiques triomphants, par contre, il est bien certain qu'à



Malgré l'évidence de flores et de faunes qui se sont succédé

Ce qui s'est passé dans «la nuit des temps» reste matière à quelques vigoureuses prises de bec.

les reconstitutions faites sur la base de souvenirs vagues et de quelques lettres. Le peu de traces laissées par ce débat dans les journaux de l'époque, comme le souligne Gould, et les évidences croissantes à l'appui de l'hypothèse évolutionniste ont abouti à ce que l'épisode soit enjolivé jusqu'à ne retenir que ce fait douteux, repris dans des livres, documentaires et fictions: la science avait battu, ce jour d'été 1860, la superstition à plate couture...

Or donc, si rien n'est moins as-

cent trente-six ans de là, les colonnes du périodique scientifique français «La Recherche» viennent d'offrir le spectacle de scientifiques indignés, et enragés d'imaginer que cette revue majeure ait pu donner matière à satisfaction à ceux que le récit de la Genèse convainc encore davantage qu'une vision évolutionniste du monde.

## AMERTUME

«Le mensuel «La Recherche» était sans doute le meilleur journal de vulgarisation scientifique

de langue française». C'est un quasi-avis de décès qu'on a pu lire le 24 janvier dernier sous la signature d'André Adoutte, du Centre national de la recherche scientifique (CNRS) d'Orsay, et Guillaume Lecointre, maître de conférence au Muséum d'histoire naturelle de Paris, dans les colonnes de... «Charlie Hebdo». «La Recherche» y est accusée de «dérive médiatique inquiétante», et les deux chercheurs fustigent ses articles «plus courts, plus superficiels», les thèmes «accrocheurs pour ne pas dire racoleurs», reprochant en sus une «personnalisation à outrance entretenant l'aspect un peu mythique de la science» — beaucoup de photos de scientifiques, en effet dans «La Recherche» nouvelle formule, mais est-ce bien un défaut? Entretien le mythe n'est-il pas de laisser penser que la science existe, abstraite, hors des hommes et des femmes qui la font?

## UNE LEÇON MAL REÇUE

Ce dernier reproche doit sans doute beaucoup à la parution, dans le numéro de janvier, d'un portrait pleine page, fleurant l'arrogance, du mathématicien et informaticien Marcel-Paul Schützenberger. Le «déluge de correspondance» qui a doué «La Recherche» a toutefois porté bien moins sur le portrait que sur l'entretien qui l'accompagnait. Dans cet entretien, M.-P. Schützenberger fait la leçon aux biologistes, en clair: foutaises que le darwinisme et l'idée d'une évolution par «sélection naturelle» de caractères favorables qui apparaîtraient au hasard chez les organismes. La leçon, il faut bien le dire, donne un peu comme un cours de rattrapage pour étudiants tardés, tant il est admis aujourd'hui que ce simple mécanisme «mutation-sélection» est inscrit dans des dynamiques plus complexes, que ce soit au niveau des ensembles de gènes que de l'action «sélective» de l'environnement<sup>3</sup>. M.-P. Schützenberger n'a certes pas tout tort lorsqu'il constate que «si l'on regarde l'histoire de l'évolution,

cela nous fait des dizaines et des dizaines de milliers de miracles, dont les saltationnistes ne savent pas mieux rendre compte que les gradualistes<sup>4</sup>. On peut bien postuler que quelques dizaines d'années de recherches auraient dû nous suffire à élucider le mécanisme de l'évolution et que si nous avons failli, c'est que nous faillirons toujours, mais c'est là une conception un peu limitée de la recherche...

## SUBSTITUT À L'IGNORANCE

Ce mot, «miracle», a fouetté plus d'un lecteur, d'autant qu'il a été implicitement repris pour un exemple hautement sensible, enjeu majeur des assauts créationnistes: «Gradualistes et saltationnistes sont tout à fait incapables de donner une explication convaincante de l'émergence quasi simultanée des nombreux systèmes biologiques qui distinguent l'homme des singes supérieurs: la bipédie (...), une main beaucoup plus habile avec des empreintes digitales qui lui confèrent un tact beaucoup plus fin; les modifications du pharynx permettant la phonation, la modification du système nerveux central (...) permettant une reconnaissance de la parole (...). Chacune de ces modifications constitue l'un des dons qu'une famille de singes ayant beaucoup d'ambition pour ses descendants aurait demandé à une bonne fée de leur donner en cadeau à la naissance. Il est très singulier que ces dons se soient développés simultanément, pour le plus grand bénéfice des primates que nous sommes»...

Et M.-P. Schützenberger n'a pas soulevé moins de réactions indignées en se demandant «comment il se fait qu'avec aussi peu d'instructions élémentaires, la matière vivante soit capable de fabriquer des objets aussi merveilleusement compliqués et efficaces?»

Cette propriété dont elle est dotée, quelle est sa nature? Rien dans nos connaissances physico-chimiques actuelles ne permet de l'imaginer<sup>5</sup>

## Une distinction entre évolution et darwinisme

«Voici donc la nouvelle autorité institutionnelle dont les créationnistes de tout poil ont besoin pour lever la voix, s'est étouffé G. Lecointre dans «La Recherche» de février. Pensez-vous, un académicien! Et quel curriculum<sup>6</sup>. «Une fois de plus, «La Recherche» nous gratifie d'un texte antidarwinien», a pu renchérir Pierre-Henri Gouyon, professeur à Paris-Sud et éditeur du «Journal of Evolutionary Biology», qui ajoute: «pour l'ensemble de la communauté qui étudie l'évolution en France, un léger dégoût le dispute à la colère». «Vous prenez la décision de donner la parole à une personne qui critique le darwinisme et toutes les explications rationnelles sur l'évolution des espèces, et qui laisse entendre qu'une chose divine intervient à tout moment», écrivent quelques chargés de recherches du CNRS, à Montpellier, qui déplorent: «Il est remarquable que vous choisissiez une personne qui n'est pas biologiste, et dont les connaissances dans le domaine de l'évolution sont puisées dans la vulgarisation, pour donner une opinion prétendument autorisée». Sur ce point M.-P. Schützenberger s'était justifié en ces termes: «La légitimité des mathématiciens dans ce débat vient d'abord de ce que les plus dogmatiques des gradualistes font

un grand usage d'arguments formulés en termes mathématiques et informatiques qui en imposent au lecteur». Réponse de P.-H. Gouyon: «Autant dire que, si une science utilise le français ou l'anglais pour déployer ses raisonnements, les linguistes peuvent, par cela, avoir un avis sur ces théories. Soyons sérieux, M. Schützenberger a les compétences pour contrôler les calculs des évolutionnistes, pas leurs idées». Débat tenu à toutes les altitudes, donc...

## UNE CONFUSION PARTAGÉE

Certains biologistes ont, dans cette flambée polémique, perdu de leur lucidité. De manière étonnante, il se dégage, par la virulence même des réactions, l'impression d'une confusion plus ou moins affirmée entre «évolution» et «darwinisme».

Si le concept d'évolution est une vision globale qui rend fort bien compte d'un certain nombre d'observations, en particulier la distribution des fossiles dans les couches géologiques, les apparentements ou éloignement entre les plans anatomiques des organismes, le darwinisme, lui, se «résume» essentiellement à un mécanisme proposé comme moteur à cet état de fait.

Remettre en cause l'explication darwinienne, ou la taxer

d'insuffisance, n'entraîne aucunement que l'évolution soit à jeter aux orties!

A lire les craintes plus ou moins déguisées d'un «retour à l'obscurantisme» exprimées par quelques chercheurs, cette confusion ne touche pas seulement les tenants de l'interprétation créationniste du monde, qui engrangent d'enthousiasme chaque petite phrase émise par des savants de renom sur les limites de l'explication darwinienne, pour faire croire à des réserves sur l'évolution en général.

## NE RETENIR QUE L'ESSENTIEL

Au sein de toute cette agitation, la conclusion du biologiste Antoine Trémoières semble le plus sage: «J'interprète cet entretien comme une sorte d'avertissement qui me semble fort pertinent et qui est le suivant: ne tombons pas dans le simplisme (...).

Ce que, je crois, reproche Schützenberger aux darwiniens, c'est de considérer que l'histoire est terminée et qu'avec ce que nous savons du code (génétique) et des mutations, nous sommes capables dès maintenant d'expliquer toute l'évolution».

Encore une fois, comment croire que quelques dizaines d'années de recherches nous ont tout livré des ressorts intimes du vivant?

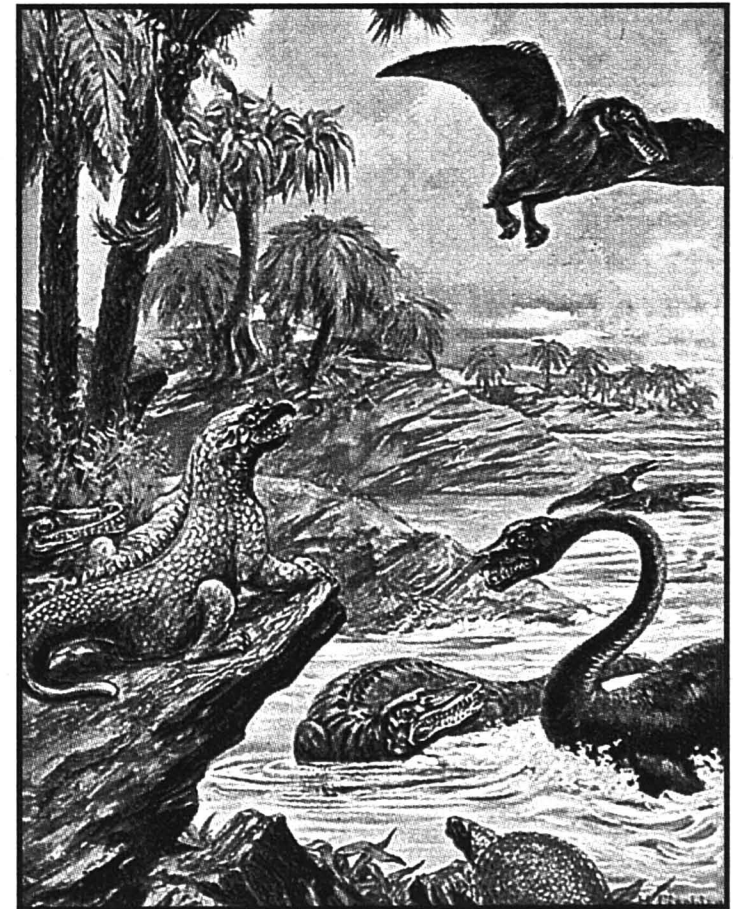

La science n'a de loin pas tout exploré

Elle est une entreprise constante de remise en question, en particulier de nos représentations du passé (celle ci-dessus date singulièrement!)

## NOTES

<sup>1</sup> Stephen Jay Gould, «Le légendaire débat d'Oxford», dans «La foire aux dinosaures», le Seuil, 1991.

<sup>2</sup> «Les failles du darwinisme», La Recherche 283, janvier 1996, pp. 86-90. «Courrier», La Rech. 285, Mars 1996, pp. 6-9.

<sup>3</sup> Un patrimoine génétique n'est pas une suite ordonnée de gènes. Ceux-ci ne représentent ainsi que 3% de notre ADN, la molécule porteuse de l'information héréditaire incluse dans nos chromosomes. Nos gènes sont «noyés» parmi de l'ADN excédentaire, on ne sait encore trop pourquoi. Et de multiples mouvements d'information génétique, via des «véhicules» de type virus en particulier, interviennent. Quant au rôle de l'environnement, il s'est singulièrement détaillé pour englober, en plus des facteurs physiques, l'environnement social.

<sup>4</sup> Les gradualistes postulent une évolution à petites touches, les saltationnistes sont d'avis que les modifications dans le patrimoine génétique — mutations — peuvent s'accumuler sans conséquence directe, jusqu'à atteindre un seuil. Survendraient alors plusieurs remaniements importants, simultanés chez l'organisme, voire vers une nouvelle espèce.

<sup>5</sup> M.-P. Schützenberger ignore là les interactions entre les produits de l'expression des gènes, contredisant l'une de ses prises de position: «Les darwiniens me semblent avoir conservé une vision mécaniste de l'évolution, selon laquelle on observerait une succession presque linéaire de causes et d'effets. L'idée aujourd'hui classique en physique que les causes puissent interagir les unes avec les autres me semble avoir une certaine difficulté à percer en biologie».

<sup>6</sup> Curriculum de M.-P. Schützenberger: docteur en médecine, il a enseigné à Harvard et au Massachusetts Institute of Technology, chez le théoricien de la communication Claude Shannon. Il a cosigné des articles avec l'influent linguiste Noam Chomsky.

<sup>7</sup> Autre avis favorable: «L'entretien avec M.-P. Schützenberger est un excellent exercice de rationalisme critique, qui conduit une analyse sans a priori dogmatique dans un domaine qui en est rempli», écrit A. Bussard, prof. honoraire à l'Institut Pasteur, qui en profite pour régler des comptes: «Un tel exercice serait pratiquement irréalisable dans une revue anglo-saxonne et je vois d'ici les lecteurs de Science ou Nature s'étrangler de fureur à un tel «lèse-dogme». Et cette conclusion en forme d'argument éculé: «Le darwinisme n'est pas à proprement parler une théorie scientifique, parce qu'elle n'est pas «falsifiable» et parce qu'elle repose sur un raisonnement circulaire: l'environnement sélectionne les animaux les plus aptes à survivre, et nous appelons animaux les plus aptes ceux qui survivent!»