



VENDREDI 26 JANVIER 1996

No 36173 - 116e année
 J.A. 2300 La Chaux-de-Fonds
 Fax: 039/210 360
 Fr. s. 2.- / FF 6,00
 (TVA incluse)
 Administration: 039/210 310
 Rédaction: 039/210 210
 Abonnements: 039/210 311
 Annonces Publicitas: 039/210 410

L'Impartial

Bosnie

Soutien suisse demandé

L'OTAN et l'OSCE ont demandé un soutien logistique de la Suisse en faveur des troupes de l'IFOR et de la mission de l'OSCE en Bosnie. Diverses options seront soumises au Conseil fédéral lors d'une prochaine séance. On tiendra alors compte de l'expérience des bérets bleus suisses en Namibie et au Sahara occidental.

Page 2

Hôtellerie suisse

Le pire depuis 1979

L'an passé, l'hôtellerie suisse a connu son plus mauvais résultat depuis 16 ans. Elle a enregistré 31,24 millions de nuitées, soit une baisse de 5,9% par rapport à 1994 et de 8,8% par rapport à la moyenne de ces dix dernières années.

Page 4

Singapour

La «Calypso» renflouée

La «Calypso» est de nouveau à flot. Le navire océanographique du commandant Jacques-Yves Cousteau a été renfloué hier par une grue flottante dans le chantier naval de Singapour où il s'était couché sur le flanc après une collision accidentelle.

Page 6

Canton de Neuchâtel

Le «boum» du Bas

La population du canton de Neuchâtel croît. Cette bonne nouvelle est tombée hier. Sous réserves de corrections ultérieures, le canton comptait plus de 166.200 habitants. Le Bas, notamment le district de Boudry, a fortement contribué à cette hausse.

Page 17

Négociations bilatérales entre la Suisse et l'UE

On cherche à conclure

Le Conseil fédéral a demandé à ses négociateurs de lui soumettre des projets de «clauses évolutives» qui permettraient de conclure des accords acceptables par la Suisse et par l'Union européenne (UE). Le communiqué, publié hier par la Chancellerie fédérale à l'issue des discussions du gouvernement, montre ainsi que Bruxelles entre en matière sur la stratégie proposée par Berne sur les dossiers sensibles: accords sur les points de convergence et clauses évolutives pour la suite. Bref, on cherche à conclure.

Berne

François NUSSBAUM

Les négociations bilatérales, entamées formellement il y a un an à la suite du vote sur l'EEE, portent sur sept domaines: participation aux programmes de recherche, élimination des obstacles techniques aux échanges, ouverture des marchés publics, accès réciproque à certains produits agricoles, transports aériens et terrestres, libre circulation des personnes.

Des accords sont pratiquement prêts dans les quatre premiers secteurs, alors que les transports et la libre circulation font problème. Mais l'UE avait d'emblée averti que les sept dossiers étaient liés: c'était tout ou rien. C'est pourquoi le Conseil fédéral a proposé, dans les domaines sensibles, une stratégie en deux phases: des accords sur les points de convergence, assortis d'une promesse de reprendre la négociation plus tard.

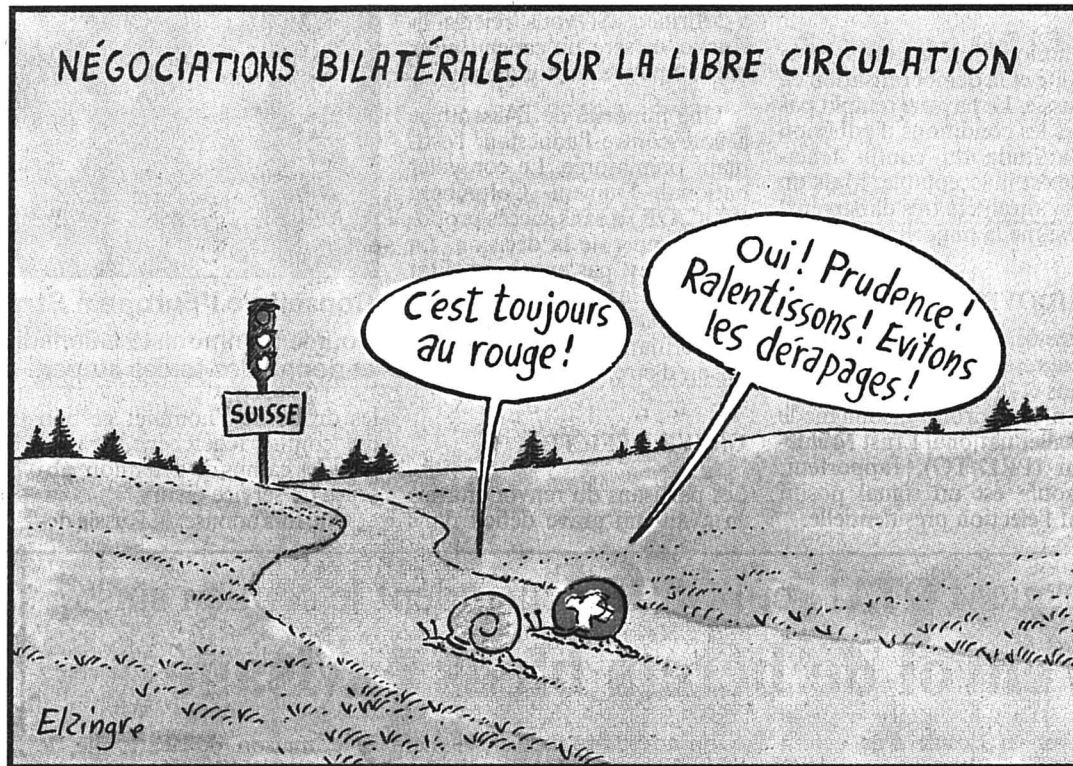

Ainsi, dans le transport routier, l'accord porterait sur l'ouverture du marché européen aux camionneurs suisses, y compris le cabotage et le trafic triangulaire (transport dans et entre les pays de l'UE) - moyennant des concessions sur les restrictions suisses (28 tonnes). La clause évolutive, elle, fixerait un calendrier de discussions ultérieures et les objectifs visés (moyens fiscaux pour inciter le transport de marchandises à choisir le rail).

Pour la libre circulation, Berne offre le «traitement national» (égalité entre Suisses et Européens), l'abolition du statut de saisonnier, le regroupement familial, la mobilité géographique et professionnelle pour les détenteurs de permis de travail. La

clause évolutive prévoirait la reprise des discussions, dans trois ou quatre ans, notamment sur l'abandon du contingentement des étrangers.

Officiellement, les négociateurs de l'UE refusaient une telle solution d'accords en deux phases. Ils s'en tenaient à une offre restreinte en matière de transports (sans trafic triangulaire ni cabotage, tant pour les camions que pour les avions), tout en réclamant la libre circulation intégrale pour les personnes (avec un délai transitoire de trois ans).

L'ITALIE COMPREND

Si le Conseil fédéral s'apprête aujourd'hui à présenter des projets concrets de clauses évolutives, c'est que les négociateurs européens s'y intéressent, donc

qu'ils entrent en matière sur la stratégie en deux phases avancée par la Suisse. On se rend compte, semble-t-il, des conséquences catastrophiques qu'engendrerait un «non» probable du peuple suisse à la libre circulation si on la lui présentait trop abruptement.

C'était d'ailleurs le sens de la «compréhension» manifestée par Mme Susanna Agnelli, ministre italienne des Affaires étrangères, en visite la semaine dernière à Berne (l'Italie préside l'UE pour six mois). Il est toutefois trop tôt pour afficher un optimisme béat quant à la conclusion rapide d'accords, explique-t-on au Bureau de l'intégration à Berne: entre les discussions actuelles et l'approbation des 15 pays de l'UE, il y a encore du chemin. F.N.

OPINION

Embellie européenne

L'Europe, paraît-il, ne snobe plus la Suisse.

Après avoir longtemps exigé que les négociations bilatérales engagées entre les deux parties débouchent sur un accord global, elle accepterait aujourd'hui d'entrer en matière sur le principe des clauses évolutives.

En clair, nous aurions notamment le droit de traîner quelque peu les pieds au chapitre de la libre circulation des personnes, pour autant que nous nous engageons à ne pas bifurquer dans des impasses traversières en cours de route.

Berne respire. La bataille n'est certes pas encore gagnée, mais du moins l'enlèvement définitif semble évité.

En soi, la nouvelle est positive. Elle permet aux industriels, aux étudiants et à Swissair d'espérer sortir bientôt d'un isolement de plus en plus étouffant.

Mais est-elle bonne pour tous ceux qui estiment qu'en dehors d'une adhésion rapide il n'y a pour notre pays point de salut?

On peut craindre en effet qu'un succès des négociations bilatérales ne renvoie aux calendes grecques la suite des opérations.

Confirmant sa volonté de maintenir la Suisse sur la voie qui mène à l'EEE, avec l'adhésion pour but ultime, le Conseil fédéral proteste de sa bonne foi. Son ambition européenne est intacte.

Simplement, après le coup de sang du 6 décembre 1992, il estime plus prudent d'entrer par étapes dans les eaux tumultueuses de l'Europe. Afin, si possible, d'éviter cette fois-ci une hydrocution définitive.

La tactique est compréhensible. D'autant plus que d'ici à quelques années, avec l'entrée en force de la monnaie européenne, l'«alleingang» helvétique deviendra, économiquement, terriblement inconfortable, voire très vite insupportable. L'Union européenne trouvera alors dans les milieux de la finance et de l'industrie les ardents partisans qui lui avaient tant manqué il y a trois ans.

Le «timing» politique concocté par M. Delamuraz et ses collègues semble donc réglé comme une horloge de précision. On veut espérer qu'un référendum blochérien contre l'un ou l'autre des accords bilatéraux ne viendra pas en bloquer bêtement les rouages.

Roland GRAF

Le Conseil de l'Europe a tranché La Russie admise



Strasbourg

Le chef de file des communistes russes, Guennadi Zyuganov, était présent lors des débats. (Keystone-AP)

Page 2

Après la démission du premier ministre Confusion en Pologne

La Pologne est en proie à une grave crise gouvernementale avec la démission du premier ministre ex-communiste Jozef Oleksy. Soumis depuis plusieurs semaines à la pression de l'opposition et des médias, le premier ministre a remis hier sa démission au président. Il est accusé d'être un espion à la solde de Moscou.

Les dirigeants de la majorité (alliance ex-communiste et parti paysan PSL) doivent discuter ces prochains jours de la succession de M. Oleksy et de la mise en place d'un nouveau gouvernement. Le porte-parole du chef de l'Etat a laissé entendre que M. Aleksander Kwasniewski accepterait la démission du premier ministre. Il aura alors quatorze jours pour nommer son successeur.

Le président Kwasniewski a hier annoncé que trois person-

nalités s'étaient portées candidates à la succession de M. Oleksy à la tête du gouvernement. Il s'agit de deux dirigeants de l'Alliance pour la gauche démocratique (ex-Parti communiste) ainsi que du président de la Diète. Des élections anticipées feraient l'affaire de l'ancien président Lech Walesa car elles lui fourniraient l'occasion d'un come-back politique.

Le premier ministre démissionnaire a réaffirmé une nouvelle fois son innocence après que le parquet militaire eut décidé d'ouvrir une enquête formelle sur cette affaire. A Moscou, le Ministère russe des Affaires étrangères craint que les accusations d'espionnage portées contre le premier ministre ne participent d'une volonté délibérée de saper les relations entre les deux pays. (ats, afp, reuter)

Conseil de l'Europe: malgré des réserves sur la Tchétchénie

La Russie passe la rampe

L'Assemblée parlementaire du Conseil de l'Europe a approuvé hier l'adhésion de la Russie. A une majorité de 164 «oui» (35 «non» et 15 abstentions), les parlementaires ont demandé au Comité des ministres de ratifier l'adhésion de Moscou. Ils ont pris cette décision malgré les réserves sur la politique russe en Tchétchénie.

L'adhésion doit encourager la stabilité et la démocratisation de la Russie. Le pays ne remplit pas toutes les conditions d'adhésion et l'attitude du conflit tchétchène est inacceptable. Mais un «non» aurait été très dangereux, ont estimé la majorité des députés.

PLAIDOYERS

Rejetée, la Russie deviendra plus agressive et ce sont les pays voisins et la sécurité de l'Europe qui en souffriront, a souligné le conseiller national Ernst Mühle-mann (PRD/TG), rapporteur. Le «oui» est un signal positif avant l'élection présidentielle.

Des leaders russes avaient plaidé vigoureusement pour le «oui». Le réformateur Vladimir Loukine demandait d'accueillir «non pas un exécutif contestable, mais un grand pays qui pour la première fois depuis des millénaires a emprunté la voie de l'Etat de droit».

Pour le communiste Guenadi Ziouganov, candidat à la présidence, un refus aurait «créé un nouveau rideau de fer et donné des forces au parti de la guerre». Le populiste Vladimir Jirinovski a affirmé: «Si vous rejetez la Russie, ce sera un cadeau pour ma campagne électorale».

Une minorité de l'Assemblée a voté contre l'adhésion, l'estimant prématurée. Le conseiller national Dumeni Columberg (PDC/GR) a sans succès proposé un report de la décision. La Russie n'est pas encore un Etat de droit et le Conseil de l'Europe ne doit pas perdre sa crédibilité en sacrifiant ses principes et sa raison d'être, a-t-il expliqué.

GRAVE DÉFICIT

Les partisans du renvoi ont mis en avant un grave déficit dans

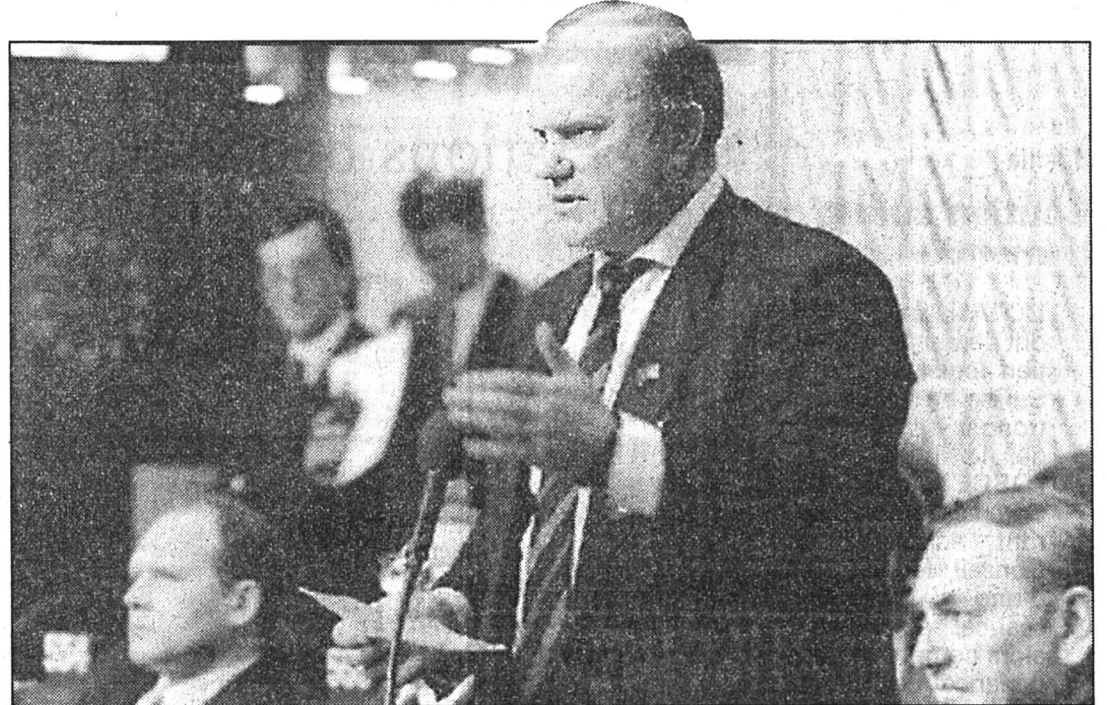

Conseil de l'Europe à Strasbourg

Pour le communiste Guenadi Ziouganov, un refus aurait «créé un nouveau rideau de fer et donné des forces au parti de la guerre».

les droits de l'homme: gestion du conflit tchétchène, travail dans les camps de détention, absence de service civil. Une fois admise, la Russie de-

vra remplir des engagements à court terme. Parmi les plus importants: ratification des conventions sur les droits de l'homme, les minorités,

l'autonomie locale, abolition de la peine de mort. La Russie aura alors 18 sièges à l'Assemblée parlementaire de Strasbourg. (ats)

26.1.1841 - Hong Kong passe sous souveraineté anglaise.
26.1.1885 - Le mahdi s'empare de Khartoum: le général anglais Charles Gordon est tué.
26.1.1931 - En Inde, le mahatma Gandhi est libéré en vue de négociations avec les autorités britanniques.

BRÈVES

Sri Lanka

Regain de violence

La population civile de l'est du Sri Lanka est entraînée dans une spirale de la violence, a indiqué hier à Genève le Comité international de la Croix-Rouge (CICR). Après la chute de Jaffna, la tension s'est déplacée dans la région de Batticaloa, où vivent également de nombreux Tamouls.

Parlement turc

Président élu

Un député du Parti de la mère patrie (ANAP, droite, de Mesut Yilmaz), Mustafa Kalemli, a été élu hier président du Parlement monocaméral turc. Il a obtenu le soutien du Parti de la juste voie (DYP) de Tansu Ciller, rivale de M. Yilmaz. Mme Ciller espérait ainsi obtenir l'accord de ce dernier à sa proposition de coalition.

Canada

Remaniement

Le premier ministre (libéral) canadien Jean Chrétien a annoncé hier un important remaniement ministériel, le premier depuis la victoire de son parti aux élections générales d'octobre 1993. Cette opération est destinée officiellement à apporter du «sang neuf» à un cabinet de 24 membres, un de plus que dans le précédent. Le départ du ministre des Affaires étrangères André Ouellet, remplacé par Lloyd Axworthy (ex-ministre des ressources humaines), est l'un des éléments les plus significatifs du remaniement.

Sécurité sociale en France

Révision votée

Les députés français ont adopté hier en première lecture le projet de révision de la Constitution lié à la réforme de la Sécurité sociale. Le Sénat examinera à son tour le texte en séance publique les 6 et 7 février.

Présidence de l'UDF

Madelin candidat

L'ex-ministre français de l'Economie Alain Madelin a créé la surprise à l'UDF, deuxième composante de l'actuelle majorité, en annonçant sa candidature à la succession de l'ex-président Valéry Giscard d'Estaing pour la présidence de cette confédération. Il a ainsi pris de court ses principaux rivaux au sein de l'UDF.

Bosnie: l'OTAN et l'OSCE demandent le soutien suisse

L'envoi de bérets bleus envisagé

L'envoi en Bosnie d'un contingent suisse comptant au plus 150 bérets bleus prend forme. L'OTAN et la CSCE ont demandé à la Suisse un soutien logistique en Bosnie. Elle est appelée à fournir des troupes sanitaires, du génie et de sauvetage.

Le Conseil fédéral a pris acte de ces requêtes et va les examiner sous l'angle du système de milice et de la politique de neutralité. C'est ce qu'a indiqué hier le vice-chancelier de la Confédération Achille Casanova.

En novembre dernier, le chef de la diplomatie helvétique Flavio Cotti avait déclaré que l'envoi de bérets bleus, sans armes, serait une des possibilités pour la Suisse de participer à la reconstruction en Bosnie.

Il s'agirait uniquement d'unités non armées, comme celles qui ont déjà été engagées au Sahara occidental et en Namibie dans le cadre de l'ONU. Ce contingent compterait au plus 150 hommes.

Lors de la séance extraordinaire qu'il a tenue mercredi soir

à la maison de Wattenville, le Conseil fédéral a pris acte que les requêtes de l'OTAN et de la CSCE se sont concrétisées au début de la semaine. Elles seront examinées soigneusement. Dès que possible, le DFAE et le DMF soumettront au Conseil fédéral une proposition tenant compte des données propres à la Suisse.

En juin 1994, le corps électoral avait refusé la création d'un contingent suisse de Casques bleus armés. (ap)

Colombie: scandale autour de la campagne du président

Samper veut un vote du peuple

Le président colombien Ernesto Samper a annoncé hier dans une allocution radio-télévisée l'organisation d'un référendum sur son maintien au pouvoir. Il fait l'objet d'accusations selon lesquelles il aurait été au courant de la présence de «narco-dollars» dans le financement de sa

campagne électorale en 1994. M. Samper a précisé qu'il réclamera une enquête rigoureuse de la justice pour établir son innocence, et qu'il demandera au Parquet général de la nation le transfert au Congrès de toutes les preuves nouvelles contre lui pour une évaluation par la

Commission d'accusations. Cette instance est l'unique entité pouvant réaliser une investigation contre le président.

Cette proposition a été largement critiquée hier, certains jugeant même inconstitutionnelle. (ats, afp, reuter, ap)

OSCE en Tchétchénie

Mission poursuivie

La mission de l'Organisation pour la sécurité et la coopération en Europe (OSCE) à Grozny poursuit ses activités malgré les difficultés. Les conditions de sécurité et de liberté de mouvement sont pour le moment garanties, a indiqué hier à l'ATS Tim Guldemann, chef de la mission.

M. Guldemann a présenté hier à Vienne un rapport sur les activités de la mission aux ambassadeurs des pays membres de l'OSCE. Aucun programme concret de négociations entre les parties en conflit n'est à l'ordre du jour.

L'option d'un règlement pacifique est maintenue, selon le diplomate suisse. La mission est néanmoins consciente du danger d'une possible escalade de la violence et d'un durcissement des positions.

Par ailleurs, les organisations internationales sont également frappées par l'augmentation de la criminalité. La plupart d'entre elles ont été victimes d'assauts et de pillages. (ats)

Russie

Industriel désigné

Vladimir Kadannikov, patron des usines automobiles Avto-vaz, a été nommé premier vice-premier ministre russe chargé de l'économie. Son arrivée renforce le poids des grands industriels régionaux sur lesquels compte s'appuyer Boris Eltsine pour modérer les réformes et séduire l'électorat conservateur.

Vladimir Kadannikov remplace le libéral Anatoli Tchoubaï. Limogé la semaine dernière, celui-ci avait chapeauté l'économie russe depuis le printemps 1994, en ardent défenseur de la politique de rigueur.

Nommé hier par décret présidentiel et âgé de 54 ans, Vladimir Kadannikov a aussitôt laissé entendre qu'il était favorable à une révision de la politique de réformes économiques entamée par son prédécesseur. Pour les analystes, la nomination de ce patron à la tête des questions économiques et financières va renforcer au gouvernement le clan des défenseurs de la production nationale, au détriment des partisans de la pure rigueur financière. (ats, afp, reuter)

Près de soixante ans après la Guerre civile de 1937-39 en Espagne

Les brigadistes pourront devenir espagnols

Madrid a décidé vendredi dernier d'octroyer la nationalité espagnole aux membres des Brigades internationales antifranquistes durant la guerre civile de 1936-39. Le gouvernement a ainsi tenu une promesse faite il y a près de 60 ans.

«C'est un honneur pour nous et pour nos morts», a déclaré un des 600 brigadistes encore en vie. Fin novembre, le Congrès des députés avait adopté à une rare unanimité une résolution en ce sens. Il avait rappelé à cette occasion que la démocratie n'est revenue en Espagne qu'à partir de la mort du général Francisco Franco, il y a 20 ans.

40.000 VOLONTAIRES

Au total, quelque 40.000 hommes et femmes, venues d'une cinquantaine de pays, se sont

unis, au cri de «no pasaran», au gouvernement républicain contre les rebelles franquistes. Environ 10.000 «combattants pour la liberté» devaient trouver la mort en Espagne.

Selon l'Association des amis des Brigades internationales, créée en décembre dernier, les premiers volontaires ont été les athlètes venus participer à Barcelone à l'Olympiade ouvrière du 22 juillet 1936. Cette dernière se voulait une réponse aux JO organisés le même été à Berlin.

La première grande intervention militaire incluant des Brigadistes a été la bataille de Madrid, en novembre 1936. Des centaines d'entre eux devaient périr dans ces combats. Ils ont pris ensuite une part importante à toutes les grandes batailles comme celles de Guadalajara, Brunete et Teruel.

Il y avait parmi les Brigadistes des intellectuels et des artistes mais la grande majorité était composée d'anonymes, «de ceux dont on ne parle jamais dans les livres d'histoire», selon l'Association. Des milliers de ces volontaires ont ensuite participé à la Seconde Guerre mondiale, «poursuivant ce qu'ils avaient commencé en Espagne contre le totalitarisme». Beaucoup d'entre eux sont morts dans des camps de concentration nazis.

PROMESSES

Fin 1938, le président Juan Negrin avait promis aux Brigadistes de leur reconnaître la nationalité espagnole. Mais il n'avait pu tenir son engagement, son camp ayant perdu la guerre. «La promesse est enfin devenue réalité», se sont félicités les volontaires encore en vie. Selon un porte-parole de l'Asso-

ciation, Juan Barcelo, l'octroi de la nationalité est surtout un acte symbolique.

Le grand âge des brigadistes, ils ont quasiment tous plus de 80 ans, les empêche en effet de venir vivre en Espagne. Cette mesure est une «dette de sang» parce que nous «faisons partie de l'histoire» du pays, selon d'anciens volontaires.

L'Association va désormais se consacrer à la création d'un centre de documentation en Espagne sur cette période. Elle tente d'autre part de recenser les brigadistes encore vivants pour les inviter à une cérémonie qui commémorera fin 1996 le 60e anniversaire de la bataille de Madrid.

La France a fourni le plus gros des bataillons de «volontaires de la liberté» avec 10.000 hommes et femmes. Moins d'une centaine d'entre eux sont

encore en vie. L'Association a par ailleurs reçu des lettres d'ex-Yougoslaves qui, à partir de leur expérience de la guerre civile espagnole, plaident pour le retour de la paix chez eux.

Le nombre des Suisses ayant participé aux brigades s'élève, selon les estimations, de 600 à 800 personnes. Beaucoup d'entre elles sont décédées depuis et elles ne seraient plus que 30 à 40 à vivre en Suisse, dont une dizaine en Romandie.

Les brigadistes suisses avaient à leur retour au pays écopé de peines allant jusqu'à huit mois de prison et la suspension de leurs droits civiques durant cinq ans. Ils n'ont jamais été amnistiés. Le Conseil fédéral avait à l'époque interdit aux citoyens suisses de participer à la Guerre d'Espagne en évoquant la neutralité. (ats)

SOLDES - SOLDES - SOLDES - SOLDES - SOLDES - SOLDES - SOLDES - SOLDES - SOLDES - SOLDES - SOLDES - SOLDES - SOLDES - SOLDES - SOLDES - SOLDES

**COMPAREZ!!! VOTRE GAIN PEUT DÉPASSER Fr. 12000.-
PROFITEZ DE NOS SOLDES DE VOITURES D'OCCASION**

Audi 100 2.8 E V6	1991	22 900.-	21 800.-
Audi 80 2.0 E	1990	14 500.-	13 500.-
Audi 80 2.0 E	1991	17 000.-	15 700.-
Audi Coupé 2.2 GT 5E	1986	6 900.-	5 500.-
Audi Coupé 2.2 GT 5S	1981	6 900.-	5 900.-
BMW 316i Compact	1994	24 400.-	22 900.-
BMW 320i	1989	11 500.-	10 000.-
Hyundai Lantra 1.8-16 GT Top	1994	20 900.-	18 600.-
Honda Civic CRX 16V-TEC	1991	14 500.-	13 500.-
Nissan Primera 2.0 SLX	1994	21 900.-	19 500.-
Opel Astra 1.7 TD GLS	1993	17 000.-	15 900.-
Opel Corsa 1.4 16 V Sport	1995	16 000.-	14 900.-
Renault R21 2.0 12 V TXI	1990	11 900.-	10 500.-
Renault R25 2.9 V6 TX	1989	10 700.-	8 900.-
Saab 9000 Aéro 2.3 Turbo 16	1993	40 000.-	36 900.-
Seat Ibiza 1.8 16V GTI	1995	17 700.-	16 600.-
Seat Ibiza 1.5i CLX	1991	6 900.-	6 000.-

Toyota Carina E 1.6 XLi Liftback	1994	19 500.-	17 900.-
VW Golf 1.8 New Orleans	1994	17 900.-	16 500.-
VW Golf 1.8 S-Plus	1992	15 900.-	14 900.-
VW Passat 2.0 GL	1994	22 000.-	19 900.-
VW Passat Variant 2.0 GL	1993	24 800.-	22 800.-
VW Vento 2.0 GL	1993	21 000.-	19 800.-
4x4:			
Audi 80 2.8E V6 Quattro	1992	28 900.-	26 500.-
Audi 90 2.3E Quattro	1989	16 000.-	14 300.-
Dahaitsu Charade 1.3 CXF 4x4	1991	8 900.-	7 800.-
Fiat Panda 1.0 4x4 Li.e. Trecking	1991	7 900.-	7 400.-
Peugeot 405 1.9 Mi16 4x4	1992	20 400.-	18 900.-
Subaru Legacy 2.0 Sedan 4WD Turbo	1992	19 000.-	16 900.-
VW Golf 1.8 Plus Ultra Syncro	1990	9 500.-	8 500.-
VW Jetta 1.8 GT Syncro	1989	9 900.-	9 000.-
Automatique:			
Audi 100 2.3E aut.	1989	11 900.-	10 500.-

Audi 100 2.8E V6 aut.	1991	25 000.-	23 500.-
Audi 80 2.0E CD aut.	1991	17 000.-	15 900.-
VW Jetta 1.8 GL aut.	1990	9 000.-	8 400.-
Utilitaires et loisirs:			
Mitsubishi L300 Camper	1986	19 900.-	17 900.-
VW Caravelle Confort Diesel	Neuf	38 950.-	33 500.-
VW LT3i Fourgon surélévée T Diesel	Neuf	44 070.-	33 000.-

NEUVES ET VOITURES DE SERVICES			
Prix neuf			
Audi A4 1.6	Neuve	34 000.-	28 900.-
Audi A6 2.6E V6	1994	48 835.-	36 600.-
Audi Coupé 2.6E V6	Neuve	44 735.-	38 500.-
VW Golf Variant 1.8 GL	1994	28 700.-	21 500.-
VW Vento 2.8 VR6	1994	39 770.-	27 900.-
VW Golf Rolling Stones 1.6	Neuve	23 490.-	20 200.-
VW Golf Rolling Stones 1.6	Neuve	24 470.-	21 050.-
VW Golf Rolling Stones Cabriolet 2.0	Neuve	39 399.-	33 800.-

CRÉDIT - LEASING - QUALITÉ - GARANTIE SÉCURITÉ

SPORTING GARAGE SA



CARROSSERIE



Stockage GRATUIT jusqu'au printemps

Crétets 90, 2300 La Chaux-de-Fonds
☎ 039/26 44 26

132-782178

SOLDES - SOLDES - SOLDES - SOLDES - SOLDES - SOLDES - SOLDES - SOLDES - SOLDES - SOLDES - SOLDES - SOLDES - SOLDES - SOLDES - SOLDES - SOLDES

DIVERS

Matelas
de santé
et de qualité
BICO
Sommiers
réglables
Prix très intéressants.
Reprise de literies.
H. HOURIET
Hôtel-de-Ville 37
La Chaux-de-Fonds
☎ 039/28 30 89
132-777414

EROS
Sex shop
CABINES VIDÉO
K7 Vidéo - Location-vente
Reuves - Accessoires
Lingerie sexy - Cuir - Latex
Numa-Droz 80a
2300 LA CHAUX-DE-FONDS
Tél. 039/23 00 18
132-780687

Publicité intensive,
Publicité
par annonces

OFFRES D'EMPLOI

Gérance immobilière de
La Chaux-de-Fonds désire engager
**une personne motivée
et aimant les contacts**
pour faire visiter les appartements
vacants.
Poste à temps partiel (50% environ).
Engagement immédiat ou à convenir.
Faire offre sous chiffre Q 132-782169
à Publicitas, case postale 2054, 2302
La Chaux-de-Fonds.
132-782169

**RESTAURANT
DU VALLON
DE SAINT-IMIER**
cherche
SOMMELIÈRE
pour date à convenir.
Ecrire sous chiffre Y 006-103411,
à Publicitas, case postale 1155,
2501 Biel/Bienne 1.
4x4

Nous recherchons
pour une entreprise de
machines de la place un
**mécanicien
monteur**
avec CFC de mécanicien de préci-
sion, ou mécanicien électricien.
Expérimenté dans les travaux de:
- usinage sur machines convention-
nelles
- montage de machines
- mise au point.
Déplacements réguliers à l'étranger.
Veuillez prendre contact avec
Gérard FORINO.
OK PERSONNEL SERVICE
Placement fixe et temporaire
Av. Léopold-Robert 65 • 2300 Chaux-de-Fonds • 039/23 04 04
132-782163

Nous cherchons un
**mécanicien en
automobiles**
avec CFC
capable de seconder le patron.
Travail varié, bon salaire.
Garage de La Prairie
2316 Les Ponts-de-Martel
☎ 039/37 14 14
132-782070

cuir ou tissu...

Venez essayer, comparer, choisir!

6 étages - 30 vitrines
Heures d'ouverture:
de 8 h à 12 h et de 13 h 30 à 18 h 30.
Samedi sans interruption de 8 h à 17 h.
Lundi matin fermé.

neuchâtel
fbg de l'hôpital
☎ 038/25 75 05

Service après-vente
Livraison et montage gratuits
Reprise de vos anciens meubles
Facilités de paiement

meubles meyer

Nouveau recul des nuitées dans l'hôtellerie suisse en 1995

Forcing au marketing

L'hôtellerie suisse a connu en 1995 sa moins bonne année depuis 1980, avec 31,24 millions de nuitées. La baisse par rapport à 1994 approche les 6%. Ce nouveau recul condamne les professionnels du tourisme à l'innovation: Suisse Tourisme va jouer la carte du marketing et étoffer son offre promotionnelle.

L'Office fédéral de la statistique (OFS) a publié hier les résultats provisoires pour l'ensemble de l'année 1995. La tendance à la baisse entamée en 1990 - une année record - s'est accélérée. Ces quatre dernières années, l'hôtellerie avait enregistré des reculs entre 0,1% (1994) et 3,1% (1992).

HÔTES ÉTRANGERS RARES

La clientèle suisse a reculé de 4,6%, alors que l'apport étranger diminuait de 6,8%. Seule la demande en provenance d'Asie a connu une évolution positive. Les reculs les plus importants, dus probablement au taux de change défavorable, concernent les hôtes en provenance d'Italie (-21%, -206.000 nuitées), du Royaume-Uni (-15%, -243.000) et des Pays-Bas (-12%, -107.000).

Les Français (-7,4%), Les Américains (-7,2%) et les Allemands (-6,6%) étaient égale-

ment moins nombreux l'an dernier en Suisse. Malgré la baisse attendue de la clientèle allemande, le nombre de nuitées vendues à des Allemands a dépassé de 1% la moyenne des dix dernières années, observe toutefois l'OFS.

LÉGER SURSAUT EN OCTOBRE

L'hôtellerie suisse a enregistré un recul de 6,9% durant les neuf premiers mois de 1995, de janvier à septembre. Une tendance brièvement interrompue au mois d'octobre, avec une hausse de 1% par rapport à octobre 1994. Novembre, le mois creux de l'année touristique, a rétabli la tendance à la baisse, confirmée ensuite en décembre.

Manque de neige et conjoncture morose obligent, l'hôtellerie suisse n'a vendu que 1,72 million de nuitées en décembre, en recul de 2,9%. Ce chiffre est inférieur de 7,2% à la moyenne des mois de décembre des dix dernières années et de 18% à celui de 1980, une année record. Ce résultat intervient alors que les jours fériés tombaient pourtant plutôt bien pour prendre des vacances.

LES PROFESSIONNELS RÉAGISSENT

Pour stopper cette baisse régulière des nuitées, le secteur touristique a décidé de réagir. «Pour beaucoup de professionnels, c'est maintenant ou jamais», a relevé Marco Hart-

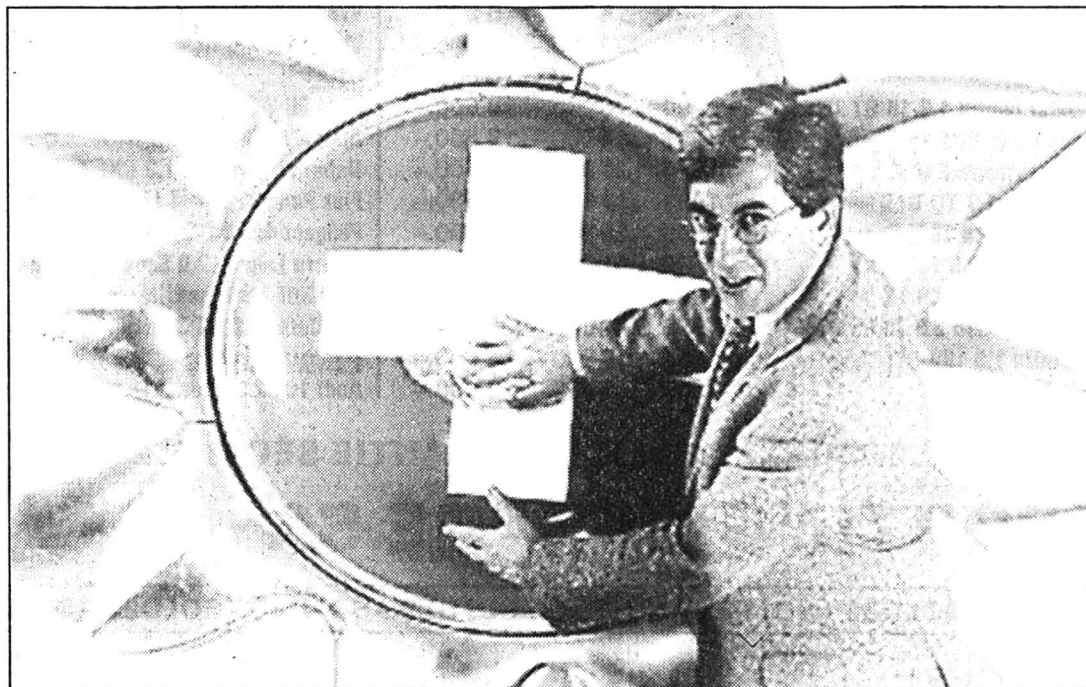

Marco Hartmann

Le directeur de Suisse tourisme sort ses pétales!

(Keystone)

mann, directeur général de Suisse Tourisme. La branche a d'ailleurs déjà commencé à développer une large gamme d'offres innovatrices. En 1996, Suisse Tourisme veut jouer la carte du marketing et de la promotion. Sous sa houlette, plus de 300 opérations publicitaires auront lieu en Suisse et à l'étranger. Au printemps sortira en outre le premier numéro de «Well-

ness Suisse», un catalogue réunissant les offres d'une cinquantaine d'hôtels en matière de santé et de bien-être. A la même période paraîtront deux autres brochures consacrées aux festivals et aux itinéraires pour cyclistes.

Ces efforts devraient porter leurs fruits même si les conditions-cadres ne changent pas sur

le fond. Il n'existe de toute façon pas de remède miracle, a déclaré Stefan Senn, porte-parole de la Société suisse des hôteliers (SSH). Le tourisme suisse doit améliorer la qualité de ses prestations. Il faut en outre développer de nouveaux créneaux et mettre sur pied des actions ciblées, concluent Suisse Tourisme et la SSH.

(ats)

26 janvier 1943 - Le Conseil fédéral modifie l'arrêté sur l'acquisition et la perte de la nationalité suisse. Ainsi, celle-ci pourra être retirée à des citoyens ayant gravement porté atteinte à la sécurité, ou à l'indépendance de la Suisse. Cette mesure fait suite aux positions de certains Suisses en Allemagne, prônant le rattachement de la Suisse au Reich nazi.

BRÈVES

Affaire Osterwalder L'enquête presque finie

L'enquête concernant le pédophile présumé René Osterwalder et son ex-compagne est bientôt terminée, trois ans après l'arrestation du couple. La justice zurichoise n'attend plus que les résultats de l'expertise psychiatrique et de celle de l'Institut médico-légal.

Budget de la ville de Berne Déficit réduit

Les citoyens de la ville de Berne se prononceront le 5 mai prochain sur la nouvelle mouture du budget 1996 de la Ville fédérale. Dans l'espoir de pas essayer un nouveau rejet, le Conseil municipal l'a rendue plus attractive en baissant le déficit de 50 à 35,1 millions de francs. La quotité d'impôt reste à 2,3.

PKK Pas interdit à Zurich

L'exécutif de Zurich ne veut pas interdire le Parti des travailleurs du Kurdistan (PKK). Une telle mesure pousserait la formation vers la clandestinité et les risques de violences seraient plus grands. Depuis l'interdiction du parti en Allemagne, le PKK est très coopératif en Suisse.

Airbus de Swissair Petits pépins

Swissair a dû retirer provisoirement du service cinq avions de sa nouvelle flotte d'Airbus A320 et A321 pour l'Europe. Des fissures au niveau du réacteur des appareils ont été décelées.

Disparition de Bréguet Plaintes

L'avocat de Bruno Bréguet, mystérieusement disparu depuis onze semaines et ancien ami du terroriste Carlos, va déposer deux plaintes. La première, pour enlèvement, vise l'unité antiterroriste du port grec d'Igoumenitsa et la seconde l'armateur du ferry sur lequel le Suisse voyageait.

Cotti en Roumanie OSCE au menu

Le conseiller fédéral Flavio Cotti a effectué hier une visite officielle en Roumanie. Il a été reçu par son homologue Teodor Melescanu et par le président Ion Iliescu. Flavio Cotti a évoqué avec les dirigeants roumains les relations bilatérales et les activités de l'OSCE, que la Suisse préside en 1996.

PTT

Le A reste en panne

Cinq ans après l'introduction du courrier à deux vitesses, la rapidité du courrier A reste controversée. Alors que les PTT parlent de succès, les organisations de consommateurs - résultats de tests à l'appui - mettent en évidence les nombreux ratés du courrier dit rapide. Par ailleurs, l'objectif que s'était fixé le poste, à savoir une part de 25% pour le courrier A, n'est toujours pas atteint.

Les PTT sont satisfaits du courrier à deux vitesses. Le système correspond aux besoins des clients et son efficacité est très élevée, estime Peter Graf, porte-parole. Les enquêtes menées par les PTT au cours du dernier trimestre de 1995, portant sur 20.000 lettres en courrier A, ont montré que 98,7 % d'entre elles sont arrivées dans les délais,

c'est-à-dire le jour suivant. La Poste s'est ainsi approchée de son but, soit 99%. Trois mois après son introduction, en 1991, le courrier A n'arrivait dans les délais promis que dans 95 % des cas.

Le Forum des consommatrices (KF), quant à lui, est arrivé au cours des cinq dernières années à des résultats fort différents de ceux des PTT. Immé-

diatement après l'introduction du nouveau système, en mai 1991, le taux de réussite était de 77%; en octobre 94, il était de 85%. Le 17 janvier dernier, la revue «K-Tip» a publié les résultats de tests montrant que 88% des lettres en courrier A arrivent dans les délais. De nouveaux résultats à paraître dans la revue «Prüf mit» révèlent un taux de réussite semblable.

(ap)

Nouvelle tête

Le Conseil fédéral a nommé l'industriel fribourgeois Bernard Schneider, 65 ans, à la présidence du conseil d'administration des PTT. Membre du Parti radical, il entrera en fonction le 1er mars prochain, succédant à l'ex-conseiller aux Etats UDC grison Ulrich Gadiet. Membre du conseil d'administration des PTT depuis 1985, Bernard Schneider en assume la vice-présidence depuis 1990. (ap)

125.000 demandeurs d'asile et réfugiés en Suisse

Très légère hausse

Plus de 125.000 demandeurs d'asile et réfugiés étaient en Suisse à fin 1995, soit 4% de plus qu'une année auparavant. Environ un tiers d'entre eux venaient de l'ex-Yougoslavie, selon les chiffres publiés hier par l'Office fédéral des réfugiés (ODR).

Comme déjà annoncé début janvier, 17.021 nouvelles demandes d'asile ont été déposées en 1995, soit une progression de 5,5% par rapport à l'année précédente.

La statistique publiée hier prend en compte toutes les personnes séjournant en Suisse au bénéfice de la législation sur l'asile. Il en ressort que 125.448 vivaient sur sol helvétique à fin 1995 en tant que requérant d'asile ou réfugié.

De ce nombre, 24.581 étaient des réfugiés reconnus et 25.662

bénéficiaient d'une autorisation cantonale de police des étrangers pour raisons humanitaires ou autres. 32.700 étaient admises provisoirement, alors que dans le cas de 16.992 requérants d'asile ayant fait l'objet d'une décision négative, la procédure était suspendue ou bloquée. Enfin 18.212 demandes d'asile étaient pendantes auprès de l'ODR et 7301 en seconde instance.

Des 125.000 personnes au total, 42.697 étaient originaires de l'ex-Yougoslavie. Leur nombre a augmenté de plus d'un quart au cours des 12 derniers mois, hausse imputable principalement à la forte augmentation des demandes d'asile déposées par des ressortissants du Kosovo. Avec 22.637 personnes, les ressortissants de République fédérale de Yougoslavie (RFY) formaient d'ailleurs le groupe le

plus important de l'ensemble des personnes venant de l'ex-Yougoslavie. 19.368 étaient Bosniaques.

Le nombre de requérants d'asile et réfugiés originaires du Sri Lanka a légèrement diminué pour se monter à 22.789, alors que les Turcs étaient au nombre de 17.500. Enfin, 4.000 personnes venaient de Somalie et 3.000 d'Angola.

Le taux moyen d'acceptation des demandes d'asile traitées en 1995 a atteint 14,9%. 2648 personnes ont été reconnues comme réfugiés. Le taux d'acceptation varie toutefois considérablement selon les pays et régions de provenance. Il s'est monté à 29,4% pour les ressortissants bosniaques (22,7% en 1994), 12% (8,9%) pour ceux de RFY, 49,4% (47,1%) pour les ressortissants turcs et seulement 0,6% (1,0%) pour les Srilankais. (ats)

Financement des NLFA

Décision en avril

Réuni mercredi soir pour une séance spéciale à la Maison de Wattenville, le Conseil fédéral a discuté de trois dossiers: les négociations avec l'UE, le financement des grands travaux pour les transports publics et les problèmes de la drogue.

Pour l'heure aucun consensus n'a été trouvé sur le programme de construction ni sur le financement des grands travaux en faveur des transports publics. Le Conseil fédéral poursuivra donc ses discussions avec les groupes de travail des partis gouvernementaux et des cantons avant de prendre une décision. Cette dernière devrait tomber au début d'avril prochain.

Le Conseil fédéral a également discuté de l'introduction de la taxe sur les poids lourds. Si le principe, accepté en votation

populaire, n'est pas contesté, l'application se heurte à de nombreuses oppositions. Mandat a donc été donné aux DFTCE de présenter des propositions sur la marche à suivre avant que le gouvernement ne tranche sur le financement des transports publics. Il est déterminé à appliquer cette taxe.

DROGUE

Le DFI a été chargé de soumettre au Conseil fédéral des propositions sur la future politique en matière de drogue. L'ordonnance de 1992 sur les essais de distribution contrôlée de drogue vient en effet à échéance à fin 1996 et il s'agit dès lors d'éviter une rupture de la prise en charge thérapeutique des patients. Les rapports sur les essais ne pourront être fournis qu'au cours de l'été 1997. (ap)

Avions de combat

Le premier F/A-18!

Le premier avion de combat suisse F/A-18 est sorti d'usine et a été présenté à la fabrique du constructeur McDonnell Douglas à Saint-Louis, dans l'Etat du Missouri.

Selon le DMF, le chef de l'armement, Toni Wicki, a apporté les salutations du chef du DMF, Adolf Ogi, lors de la manifestation. Il s'est dit persuadé que les 34 avions seront acquis dans le cadre du crédit accordé, des délais fixés et avec la qualité exigée. L'avion présenté est un biplace qui a effectué ses premiers vols samedi dernier.

Dans quelques semaines un deuxième appareil, un monoplace, sera terminé. Les deux avions seront ensuite équipés en vue d'un programme d'essais en vol qui se déroulera aux Etats-Unis. Fin 1996, le biplace sera

transféré en Suisse. Le monoplace suivra en 1997.

EMMEN AUSSI

Les 32 autres appareils sont en cours de montage à Emmen. La remise du premier appareil à l'armée est prévue pour janvier 1997. D'ici à fin 1999, trois escadilles de F/A-18 doivent être opérationnelles.

En 1992, les Chambres fédérales avaient voté un crédit de 3,5 milliards de francs pour l'acquisition des F/A-18.

Ce crédit avait été contesté par le biais d'une initiative parlementaire extrêmement discutée. Elle présentait des effets rétroactifs que le Parlement n'était guère disposé à admettre. Finalement toutefois, l'acquisition de 34 FA/18 avait été soumise au peuple qui en avait accepté le principe à une majorité relativement confortable. (ap)



Dimanche 28 janvier 1996
à 16 heures
Maison du Peuple
La Chaux-de-Fonds

MATCH AU LOTO

du Club d'accordéons Patria

Abonnements à Fr. 18.- pour 40 tours
Demi-abonnement Fr. 10.-
Cartes supplémentaires Fr. -50
Coin non-fumeurs
4 cartons (Lors des 4 tours du carton,
à chaque quinze un lingot d'or)

132-781293



PLAN-DEVIS GRATUIT
PAR NOS CONSEILLERS

**PORTES
OUVERTES**
LES 26, 27, 29 JANVIER

APPORTEZ VOTRE PLAN

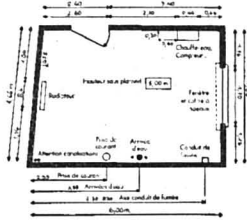

SOLDES



sur cuisines
d'exposition



Serre 90
2300 La Chaux-de-Fonds
Tél. 039/23 00 55

132-782049

La mini

Prenez-la au mot!

immobilier

LE LOCLE, à louer tout de suite, **GRAND STUDIO** avec cuisine agencée.
☎ 077/37 28 31. 28-38461

LE LOCLE. A louer tout de suite **MAGNIFIQUE DUPLEX** avec cheminée. ☎ 077/37 28 31. 28-38462

Achat comptant **CHALET, APPARTEMENT, VILLA**, Neuchâtel Est.
☎ 032/83 26 20. 28-39958

Jeune couple cherche **APPARTEMENT 4-6 PIÈCES**, min. 130 m², très bon standing, avec terrasse et/ou jardin, quartier tranquille. La Chaux-de-Fonds ou Val-de-Ruz. ☎ 022/369 40 19, le soir. 28-39956

A louer à Vilars (NE), 5 km de Neuchâtel, **JOLI 1 PIÈCE** (env. 35 m²), balcon, cuisine agencée, magnifique vue sur le Val-de-Ruz, dans locatif communal. Fr. 480.- + charges. Libre dès 1er avril 96 ou avant.
☎ 038/53 52 56, heures bureau. 28-39988

Aux Ponts-de-Martel, **GRAND 2 PIÈCES**, cuisine agencée, terrasse et jardin. Fr. 700.-, garage Fr. 110.-.
☎ 038/47 20 60. 28-39989

A louer à **CERNIER, LOCAUX COMMERCIAUX** 110 m², sanitaire, accès facile. Libres tout de suite. ☎ 038/30 13 36 ou 53 19 05. 28-40009



Conception et personnalisation de votre cuisine selon votre budget

Dépositaire **ALNO**

Cuisines
Salles de bains
Armoires

Village des artisans
Bd des Eplatures 46f
2300 La Chaux-de-Fonds
Tél. (039) 26 63 53
132-774369

A louer Billodes 73 au Locle, **APPARTEMENTS 3 ET 4 PIÈCES**, jardin et potagers à disposition. ☎ 039/23 26 55. 132-781487

A louer, rue de l'Industrie 34, **APPARTEMENT DE 3 PIÈCES**, cuisine agencée, cave, buanderie, libre tout de suite.
☎ 039/23 26 55. 132-781503

A louer au centre de Saint-Imier, **APPARTEMENT 3 1/2 PIÈCES**, cuisine agencée, grands balcons. Libre tout de suite.
☎ 039/41 10 78. 132-781530

A vendre, **MAISON FAMILIALE 6 PIÈCES**, atelier, 2 garages, terrain 1000 m². Quartier Foullets. Ecrire sous chiffre P 132-781843 à Publicitas, case postale 2054, 2302 La Chaux-de-Fonds. 132-781843

Famille avec enfants cherche à acheter de particulier, **VILLA INDIVIDUELLE** ou à 2 appartements, ou petit immeuble avec jardin, ou terrain constructible à La Chaux-de-Fonds. Ecrire sous chiffre L 132-781855 à Publicitas, case postale 2054, 2302 La Chaux-de-Fonds. 132-781855

Famille 5 personnes, cherche à louer ou à acheter à La Chaux-de-Fonds, **APPARTEMENT 6 A 7 PIÈCES**, 4 chambres à coucher, avec cheminée ou poêle, terrasse, éventuellement duplex. ☎ 038/57 18 49. 132-781880

A vendre dans quartier résidentiel, **MAGNIFIQUE APPARTEMENT 5 1/2 PIÈCES**, 158 m², très ensoleillé, 4 chambres à coucher, 1 grand séjour avec cheminée, cuisine agencée et coin à manger, 2 sanitaires, balcon, ascenseur, cave, buanderie, garage double. Ecrire sous chiffre X 132-781905 à Publicitas, case postale 2054, 2302 La Chaux-de-Fonds. 132-781905

Cherche **LOCAL SEC** pour entreposer 20 véhicules de collection.
☎ 038/42 56 47. 132-781919

A louer **GRAND 3 PIÈCES**, ensoleillé, balcon, calme. Fr. 780.-. 1er février.
☎ 039/28 87 77. 132-782086

A louer à La Chaux-de-Fonds, rue Jardinière 115, **GRAND APPARTEMENT DE 3 PIÈCES**. Libre tout de suite.
☎ 038/33 14 90. 28-40046

A louer à La Chaux-de-Fonds, **GRANDS STUDIOS**, tout confort, libres tout de suite ou à convenir. ☎ 039/23 26 55. 132-780220

Particulier **CHERCHE À ACHETER** au plus vite **VILLA FAMILIALE** à La Chaux-de-Fonds. Ecrire sous chiffres P 132-781157 à Publicitas, case postale 2054, 2302 La Chaux-de-Fonds. 132-781157

La Chaux-de-Fonds, **APPARTEMENT 3 PIÈCES**, cuisine habitable et salon avec accès au balcon, hall d'entrée avec armoires, WC séparés, ascenseur, cave, galetas, place-jardin, quartier Foullets. Fr. 169 000.- à discuter. ☎ 039/24 26 60. 132-781920

A louer, toutes saisons, **STUDIO 4 PERSONNES**, pied des pistes Val-d'Isère.
☎ 0033/81 68 04 48 heures repas. 132-781971

Couple cherche à acheter **PETIT IMMEUBLE DE 4 À 6 APPARTEMENTS**, au Locle. Ecrire sous chiffre U 132-781992 à Publicitas, case postale 2054, 2302 La Chaux-de-Fonds. 132-781992

APPARTEMENT 4 1/2 PIÈCES, refait à neuf, cuisine aménagée, balcon, rue du Grenier 32, à louer. Fr. 935.- + charges Fr. 150.-, total Fr. 1085.-. Libre.
☎ 039/28 69 96 ou 039/23 23 39. 132-781994

APPARTEMENT 4 PIÈCES, cuisine aménagée, à louer 31 mars, rue du Manège 20. Loyer Fr. 820.-, charges Fr. 150.-, total Fr. 970.-. ☎ 039/28 69 96. 132-781995

PLACES DE PARC, garage fermé, porte automatique, Léopold-Robert 21 et Grenier 30. Prix Fr. 140.- et Fr. 135.-.
☎ 039/28 69 96. 132-781996

2 particuliers cherchent **TERRAIN À BÂTIR**, environ 1000 m², sur la commune de La Chaux-de-Fonds. Situation ensoleillée. Discretion assurée. Sous chiffre S 132-782214 à Publicitas, case postale 2054, 2302 La Chaux-de-Fonds. 132-782214

A louer quartier piscine: **BEL APPARTEMENT DE 5 PIÈCES**, complètement rénové (115 m²), cheminée de salon, balcon, jardin. Fr. 1500.- + charges. Etude Oesch et Meyrat, Léopold-Robert 74.
☎ 039/23 40 44. 132-782217

A louer **3 1/2 PIÈCES**, à Savagnier, avec place de parc, cave, galetas, jardin potager.
☎ 038/53 30 87. 132-782238

Couple cherche **MAGASIN TABAC-JOURNAUX** ou alimentation. Canton Neuchâtel ou Jura. Ecrire sous chiffre S 132-782251 à Publicitas, case postale 2054, 2302 La Chaux-de-Fonds. 132-782251

A louer, centre La Chaux-de-Fonds, **CHAMBRES MEUBLÉES** indépendantes.
☎ 077/37 10 44. 132-782259

Gouttes-d'Or 70, Neuchâtel, **GRAND 1 PIÈCE**, 35 m², cuisine et salle de bains séparées, dernier étage, calme, superbe vue. Non meublé Fr. 690.- + Fr. 75.- charges; meublé Fr. 890.- + Fr. 75.- charges.
Renseignements: ☎ 021/651 42 20. 22-376559

SAINT-IMIER, Baptiste-Savoie 49, à louer appartement de 3 pièces, cuisine habitable, cave, galetas, conciergerie. Fr. 500.- + charges. Libre tout de suite.
☎ 039/54 20 64. 14-779999

A louer à la campagne, vallée Ponts-de-Martel, **3 PIÈCES**, cuisine agencée, cheminée, terrasse, jardin, garage.
☎ 039/37 11 05 dès 18 heures. 132-781997

A louer, **2 PIÈCES**, hall + balcon, Locle 23. Fr. 478.- charges comprises. Libre 1.3.96. ☎ 039/23 33 77. 132-782147

A louer, Le Locle, rue du Foyer, **3 PIÈCES** dont 2 mansardées, cuisine agencée, libre tout de suite. ☎ 039/31 83 26. 132-782158

A louer **GRAND STUDIO**, rénové, grande cuisine, Charrière 24. ☎ 039/28 02 03. 132-782182

Cherche à acheter **TERRES AGRICOLES OU FORÊTS**. Région district du Locle. Ecrire sous chiffre L 132-782205 à Publicitas, case postale 151, 2400 Le Locle. 132-782205

Particuliers cherchent **TERRAIN À BÂTIR**, env. 4000 m², La Chaux-de-Fonds ou environs. Ecrire sous chiffre P 132-782213 à Publicitas, case postale 2054, 2302 La Chaux-de-Fonds. 132-782213

l'art de mieux voir
MAITRE OPTICIEN
von gunten
Tél: 039 23 50 44 - Av. Léopold-Robert 23
2300 La Chaux-de-Fonds
132-773656

A vendre de particulier, quartier ouest, La Chaux-de-Fonds, **TRÈS BEL APPARTEMENT DE 120 m²**, 5 chambres indépendantes avec parquet, 2 salles d'eau complètement rénovées, 1 grande cuisine habitable complètement agencée avec poutres, longueur 9 m. Vue imprenable, ensoleillement sud. Espace vert pour enfants. Fr. 285 000.-. Ecrire sous chiffre W 132-782024 à Publicitas, case postale 2054, 2302 La Chaux-de-Fonds. 132-782024

Famille avec enfants cherche **MAISON À RENOVER**, région La Chaux-de-Fonds/Est. Prix raisonnable. Ecrire sous chiffre G 132-782025 à Publicitas, case postale 2054, 2302 La Chaux-de-Fonds. 132-782025

Famille avec 3 enfants cherche à louer **FERME OU APPARTEMENT DANS FERME**, à rénover. Ecrire sous chiffre D 132-782033 à Publicitas, case postale 2054, 2302 La Chaux-de-Fonds. 132-782033

Couple retraité cherche **APPARTEMENT 3-4 PIÈCES** en campagne entre La Chaux-de-Fonds et Saint-Imier. Loyer modéré. ☎ 039/63 12 31. 132-782035

CHAMBRE À LOUER à La Chaux-de-Fonds. ☎ 039/26 82 30. 132-782046

A louer, Le Locle, Jeanneret 24, **2 1/2 PIÈCES**, cuisine agencée. Fr. 620.- charges comprises.
☎ 039/31 51 14, dès 18 heures. 132-782087

Vends, Echevannes, vallée de la Loue (France), **MAISON 6 PIÈCES**, chauffage central, sanitaires, cave, écurie, grange, garage, jardin. ☎ 0033/81 60 01 64. 132-782122

Cherche à louer, **MAISON INDIVIDUELLE OU CHALET**, dans les environs de La Chaux-de-Fonds. ☎ 039/27 20 78 prof. - soir 039/28 94 70 privé. 132-782146

demandes d'emploi

Jeune femme **CHERCHE TRAVAIL**: heures de ménage, restauration, etc.
☎ 039/31 42 65. 132-781640

SECRETÀIRE F/A, la trentaine, expérimentée et polyvalente, connaissances en informatique, cherche à La Chaux-de-Fonds et environs, tous travaux de secrétariat à 50% exclusivement. Ecrire sous chiffre D 132-782180 à Publicitas, case postale 2054, 2302 La Chaux-de-Fonds. 132-782180

amitiés-rencontres

MONSIEUR SEUL, cinquantaine, suisse, grand, cherche dame suisse pour sorties, amitié et plus si entente. Ecrire sous chiffre E 132-782115 à Publicitas, case postale 2054, 2302 La Chaux-de-Fonds. 132-782115

petits travaux

PEINTURE INTÉRIEURE, qualité et prix modérés.
☎ 039/55 10 01 dès 19 heures. 132-781813

Famille (5 km de La Chaux-de-Fonds), cherche **DAME** avec voiture, 1 jour par semaine, pour garder un bébé et un enfant de 6 ans et aider au ménage.
☎ 039/26 43 64. 132-781985

Dame cherche **DES HEURES DE MÉNAGE OU REPASSAGE**.
☎ 039/28 05 27. 132-782005

Dame sérieuse cherche à **GARDER ENFANTS** à son domicile avec jardin privé. ☎ 039/26 10 35 (le soir). 132-782112

Nous cherchons une **GENTILLE PERSONNE POUR GARDER**, le matin, **DEUX PETITS ENFANTS** à notre domicile au Locle. ☎ 039/31 68 90. 132-782186

vente

Magnifique **SALLE A MANGER HENRI II**, ancienne, magnifiquement sculptée. ☎ 039/28 96 01. 132-781945

Un **BABY-FOOT**, un **JUKE-BOX**, un **cagnomatic**. ☎ 039/31 83 26. 132-782180

achat

PAIE FR. 100.- pour 33 tours de Spot, Pacific-Sound, After Shave, Hand, E Country-Lane. ☎ 01/322 80 00. 028-039520

POUPÉES ANCIENNES en porcelaine, celluloid ou autres. ☎ 039/23 07 06. 132-780904

vacances-voyages

LES HAUDÈRES/VS, FÉVRIER, **TOUTES PÉRIODES** Hôtel des Alpes, logements dès Fr. 42.- par personnes.
☎ 027/83 16 77. 36-312784

EVOLÈNE/VS, logements de vacances 24.2.3 et toutes périodes.
☎ 027/83 13 59. 36-312941

CASLANO, LAC DE LUGANO, maisonnettes ou appartement. Dès Fr. 22.- par personne. ☎ 091/922 01 80. 24-99923

divers

GROUPE THÉÂTRAL AMATEUR anime soirées. ☎ 038/57 23 61, le soir. 028-040257

Pour vos **déménagements** et transports en tout genre. ☎ 039/23 51 37. 132-781747

autos

SUBARU JUSTY, 3 portes, 1992, 48 000 km. Fr. 8500.-. ☎ 038/25 82 34. 028-039987

A vendre, **PEUGEOT 205 GT**, expertisée, 101 000 km. Fr. 3500.-. ☎ 039/61 10 40. 132-782185

animaux

A placer, **EPAGNEUL**, environ 2 ans. SPA Le Locle. ☎ 039/31 81 34. 132-782063

Trouvé **JEUNE CHAT NOIR**, rue Concorde, Le Locle. SPA Le Locle, ☎ 039/31 63 62. 132-782123

Cherche **BON CAVALIER/ÈRE** pour s'occuper d'un cheval avec participation aux frais, possibilité concours. Pour saillie, 2 mâles **ROTWEILER** pure race, au choix.
☎ 039/37 12 55, soir. 132-782179

AUTOS - MOTOS - VELOS



EUROCASION
GARANTIE 12 MOIS

ALFA ROMEO
GTV 1.7 16V 91.06 8 500
75 2.0 TS, t.o. 90.06 9 900
155 2.0 TS, t.o., s. électr. + chauff. 95.08 23 500
164 2.0 TS, t.o., spoiler 89.08 9 800

BMW
325i aut., sièges sport, vitres a/T. élec. 93.11 35 800

CHRYSLER
GTS 2.5 TU, aut., alu, pack CH, clim. 89.07 8 900.-

Nous offrons:
12 MOIS DE GARANTIE SUR LES OCCASIONS DE MOINS DE 5 ANS

CITROËN		
AX 11 FIRST	95.05	13 000
AX 14 TRD	94.05	12 500
ZX 1.4 Avantage, RK7	93.01	12 800
ZX 1.8 Aura, RK7	94.04	15 500
ZX 2.0 16V Twin, t.o., RK7	93.03	17 200
BX 19 4WD, ABS	89.06	7 300
BX 19 TRI BK	89.04	6 800
XANTIA 1.8 SX	93.06	16 900
XANTIA 2.0 VSX, clim.	93.08	21 500
XANTIA 1.6V ELITE, clim., CD, cuir	93.12	21 800
XANTIA 1.9 VSX, t.o., clim., alu	94.04	23 900
XM 2.0 AMB CT, clim., RK7	94.03	23 600
XM 2.5 VSX TD, AC, sièges élec.	95.03	37 600
XM V6 AMB, clim., RK7, bois	91.01	16 900
XM V6 AMB, aut., clim., cuir, RK7	90.06	15 500
XM V6 AMB, BK, clim.	93.04	29 400
C 15 E - DPA	95.01	13 500
EVASION 2.0 SX CT, 7 pl., t.o., ABS	95.02	36 900
JUMPER 31 MH 2.5 TD, siège régl. h.	95.01	31 500

FIAT
Tempra 2.0 IESX aut., T.o.e., ABS, RK7 93.01 18 900
Ducato 14, tôlé, réhaussé, dir. assist. 93.11 18 300

Le samedi:
CAFE OFFERT EN SUPPLEMENT D'UN LAVAGE

FORD		
Escort 1.6i GHIA, t.o.	91.06	10 400

HONDA
Civic 1.6iE, 4WD 91.01 11 900
Accord 2.2i 16 ALB, RK7, clim. 91.04 11 800

MAZDA
323 1.8i 16V GT, ABS, t.o., alu 92.07 15 800

MERCEDES-BENZ
C 280 Sport aut., ASR 94.06 54 800
C 280 Elegance, aut. 94.01 49 500
E 220 aut., ASD 94.08 44 900
230 CE Cpe 91.05 29 500
300 E 4Matic 88.01 31 900

MITSUBISHI
Galant 1.8 16 GLSI 94.03 18 400
Lancer 1.8 GTI 16V, ABS, t.o. 91.03 14 900

NISSAN
MICRA 1.2 CANVAS 89.03 6 200
MICRA 1.3 LX-S 93.12 12 900
200 SX 95.07 34 900
Sunny 1.6 SR 93.04 16 600
Primera SGX Sedan, aut., clim. 92.04 16 900
Maxima 3.0 aut., ABS, cuir, clim., CC, RK7 92.06 20 900
Terrano II SGX Hartop, paire-buffe 95.08 32 600
King Cab 4WD, RK7 94.09 20 500

OPEL
Kadett GSI 16V, t.o. 91.07 11 800
Calibra V6 aut., Diamond, cuir 95.01 31 500
Astra 2.0 Caravan, t.o., alu 94.02 18 500

PEUGEOT
106 XN 1.1 93.12 10 200
406 SRI II, RK7 93.06 16 500

SUBARU
VIVIO 4WD, PM 94.09 10 800
Justy 1.2i 4WD 92.02 11 300
Impreza 1.8 aut., ABS, t.o. 95.01 24 500
Legacy 2.0 Sedan 92.09 12 500
Legacy 2.2 Sedan 95.02 28 500
SVX 3.3 Coupé, cuir 92.12 28 500

TOYOTA
Carina ES, clim. 93.03 20 700
Corolla WG Snow, t.o. 95.01 20 900
Camry 2.2 GL 91.10 19 500

28-40193
APOLLO LA CROIX 2022 BEVAIX 038 46 13 13

Ouvert également le samedi

APOLLO NEUCHÂTEL SA 2022 BEVAIX 038 46 12 12

Le navire de Cousteau remis à flot à Singapour

La «Calypso» renflouée

26 janvier 1764 – Jean-Baptiste Bernadotte naît à Pau. Il s'illustra durant les guerres de la Révolution française. Nommé maréchal d'Empire en 1804, il participe à la bataille d'Austerlitz et reçoit la principauté de Ponte-Corvo. En 1810, il est élu prince héritier de Suède et monte sur le trône à la mort de Charles XIII, prenant le nom de Charles XIV. Sous son règne, il fit réaliser le canal de Gothic entre la Baltique et la mer du Nord.

La «Calypso» est de nouveau à flot. Le navire océanographique du commandant Jacques-Yves Cousteau a été renfloué hier par une grue flottante dans le chantier naval de Singapour où il s'était couché sur le flanc après une collision accidentelle.

Heurté par une barge dans les chantiers de Kwong Soon, où il était à l'ancre depuis son retour d'une expédition en Chine et au Vietnam, en septembre 1994, l'ancien dragueur de mines gisait depuis le 8 janvier par cinq mètres de fond. Des spécialistes avaient posé des élingues autour de la coque, mais la tentative de renflouement prévue initialement pour mercredi avait été retardée de 24 heures par prudence.

Des plongeurs avaient constaté la présence de débris dans le fond de la coque de bois et les responsables de l'opération avaient préféré les dégager avant de tenter de redresser le bateau.

Le renflouement s'est apparemment déroulé sans incident. La «Calypso» a retrouvé son équilibre et des techniciens ont entrepris de pomper l'eau et la boue amassées dans les cales.

La coque ne semble pas avoir subi de gros dégâts, mais une estimation précise prendra du temps. Selon un membre de l'équipe technique, des spécialistes comptaient travailler toute la nuit pour tenter de sauver le bateau.

Le bateau, long de 40 mètres, est âgé de 55 ans. Il doit en principe prendre bientôt une retraite bien gagnée et être remplacé par un nouveau navire ultramoderne. (ap)

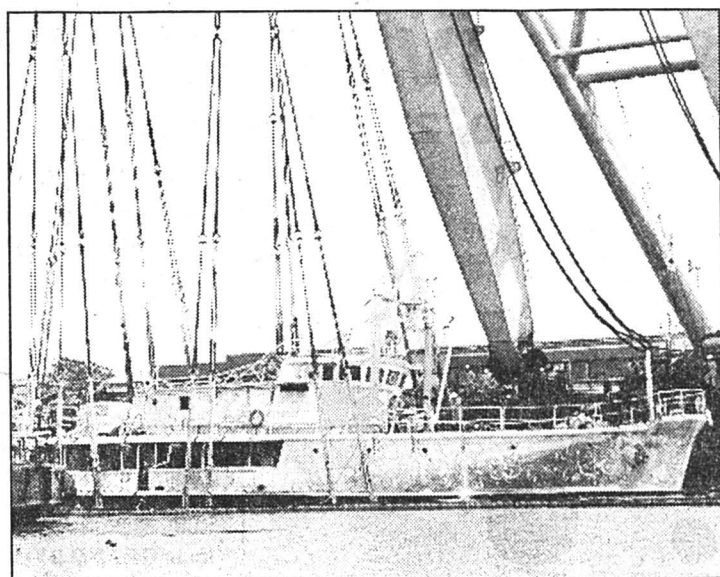

Singapour

Grâce à une grue flottante, la «Calypso» a pu être remise à flot.

(Keystone-EAP)

Métro à Bucarest

Les enfants manifestent

Une centaine d'enfants de la rue ont manifesté dans plusieurs stations du métro de Bucarest. Ils protestent contre une décision leur interdisant de s'abriter dans le métro, a-t-on appris hier auprès d'une fondation humanitaire organisatrice du mouvement.

Début janvier, la direction du métro a demandé à une société de vigiles de chasser les mendiants et les enfants de la rue qui ont l'habitude de s'abriter dans les stations. Souvent, ces hommes n'hésitent pas à donner aux enfants des coups de pied et de matraque, selon plusieurs témoignages.

L'hiver est particulièrement rude en ce mois de janvier avec des températures descendant parfois à moins 20 degrés. Les prévisions pour le mois de février sont encore plus alarmistes et la direction du métro demeure intransigeante. (ats, afp)

BRÈVES

Grande-Bretagne

A pied pour du boulot!

Un Britannique a parcouru plus de 250 kilomètres à pied pour se rendre à un entretien d'embauche mercredi. Cela parce que son agence pour l'emploi refusait de lui payer les 11 livres (19 francs) du billet de bus.

Thoune

Attaque à la seringue

Un inconnu masqué a attaqué une femme mercredi soir à Thoune (BE) et l'a obligée à lui donner sa carte Postomat ainsi que le code. La femme n'a pas été blessée, a indiqué hier la police. L'homme a réussi son forfait en menaçant la femme d'une seringue et en la prévenant qu'il était séropositif.

Etats-Unis

Pendaison

Bill Bailey, 49 ans, condamné pour le meurtre d'un couple de personnes âgées, a été exécuté par pendaison tôt jeudi. Il s'agit de la troisième exécution par pendaison aux Etats-Unis depuis 1965, et la première depuis 50 ans dans l'Etat du Delaware.

Après avoir conquis une montagne de l'Antarctique

Un sommet au nom de Lorétan?

Le guide de montagne fribourgeois Erhard Lorétan a conquis le 29 décembre 1995 une montagne de l'Antarctique, sans nom, située au Chili. Comme il a été le premier alpiniste à le fouler, ce sommet de 2500 mètres d'altitude pourrait porter son patronyme, a expliqué Erhard Lorétan hier à l'ATS.

Il appartient à Erhard Lorétan de faire les démarches administratives pour que cette montagne, située en face du mont Epperly, porte son nom. Il devra écrire à une association mon-

diale, basée aux Etats-Unis, chargée de «baptiser» des endroits sans nom. La procédure pourrait prendre six mois, selon le Fribourgeois.

EN SOLO

M. Lorétan fera le récit de cette ascension de neuf heures: «Je devrai joindre à cet envoi des photos prises là-haut ainsi que des données cartographiques et des repères géographiques pour prouver mon ascension». Comme à son habitude, l'alpiniste de Crésuz (FR) est monté en solo, avant de descendre très rapidement. «La glissade pour réga-

ner le camp de base a duré deux heures», a indiqué Erhard Lorétan.

Les alpinistes Erhard Lorétan et Jean Troillet avaient atteint le 5 octobre 1995 le sommet du Kangchenjunga (8586 mètres), au Népal. Erhard Lorétan devenait ainsi le troisième alpiniste au monde à avoir bouclé l'ascension des quatorze sommets de plus de 8000 mètres d'altitude de la planète. Il a rejoint dans ce club très fermé l'italien Reinhold Messner et le Polonais Jerzy Kukuczka, disparu en 1989 dans l'ascension du Lhotsé, au Népal. (ats)

Une Suisse enlevée au Costa Rica

Message des ravisseurs

Les auteurs de l'enlèvement de la Suisse Regula Susana Siegfried et de l'Allemande Nicola Fleuchaus ont fait parvenir lundi aux autorités costaricaines un message. Ils ont également joint une lettre manuscrite de Mme Siegfried, a rapporté hier le journal «la Nación», citant un officier de police.

Les deux textes, dont l'existence a été confirmée par le gouvernement, ont été reçus par le curé de Sarapiquí, un village du nord du pays, proche de la frontière avec

le Nicaragua. Leur contenu n'a pas été précisé. «Il s'agit du contact que nous espérons tous», a déclaré l'évêque de la région, Mgr San Casimiro, dans une déclaration retransmise par la télévision de San José.

Selon la télévision, les deux otages font savoir, dans la lettre, qu'elles sont en bonne santé et attendent que se négocie leur libération. La famille de Mme Siegfried en Suisse a pris connaissance de cette nouvelle, a-t-on indiqué au Département fédéral des Affaires étrangères (DFAE). (ats)

Insolite baignade pour un touriste en Floride

Il attrape le requin par la queue!

Vous êtes en vacances, en train de barboter tranquillement dans la mer tiède de Floride, lorsque surgit l'aïlaron d'un requin. Trois solutions: sortir de l'eau en courant autant qu'en hurlant, rester pétrifié en priant pour qu'il passe sans vous prêter attention ou... attraper la bes-

tiole par la queue. C'est cette dernière option que, dans la surprise, Christopher Riley a choisie. Mais ce n'est pas pour autant qu'il recommencera, d'autant que cela ne lui a pas évité de se faire mordre à la jambe.

Ce vacancier de 33 ans, originaire de Kansas City, a tenté

ainsi de maîtriser un requin d'environ un mètre de long.

Toutefois, lorsque Christopher a lâché prise, le requin s'est aussitôt éloigné sans plus chercher à l'attaquer. Et le dompteur improvisé a pu aller se faire soigner à l'hôpital. (ap)

Protection des animaux aux Pays-Bas

Des feux pour les cerfs

Les animaux sauvages mènent une vie dangereuse dans les forêts européennes, surtout lorsqu'ils veulent traverser les routes à grande circulation.

Les accidents sont particulièrement nombreux et meurtriers dans le Veluwe, au centre des Pays-Bas, qui abrite plus de 8000 cerfs et chevreuils. Pour éviter qu'ils ne soient tués par les

voitures, l'administration des forêts a décidé d'installer sur les lieux de passage connus des animaux des feux clignotants qui signaleront leur présence la nuit.

Ces feux seront commandés par un détecteur déclenché au passage de l'animal qui provoquera l'allumage du feu ainsi que l'éclairage d'un panneau portant l'image d'un cerf. (ap)

OFFRES D'EMPLOI

CSS
VERSICHERUNG

Travailler auprès de la deuxième assurance maladie de Suisse est à la fois passionnant et exigeant.
En qualité de

collaborateur

de notre service des prestations à Lucerne, vous vous occuperez, de façon largement autonome, d'une région de Suisse romande après une période d'initiation. L'examen et le traitement des factures seront de votre ressort.

Exigences requises:

Langues: français
bonnes connaissances de l'allemand et de l'italien.

Age: 25 ans environ.

Entrée en fonction: tout de suite ou à convenir.

Formation: apprentissage de commerce ou formation de type médical ainsi que plusieurs années d'expérience professionnelle.

Souhaitez-vous relever ce défi? Possédez-vous les qualités et les connaissances requises? Si tel est le cas, écrivez-nous à l'adresse suivante: CSS Assurance, Siège central, Service du personnel, Rösslimattstrasse 40, 6002 Lucerne.

25-053360/ROC

Nivarox-Far SA

Nous recherchons pour notre département R & D, à Saint-Imier

un dessinateur

souhaitant collaborer au sein d'une petite équipe très motivée, chargée du développement de nouveaux produits et l'étude de moyens de production.

Nous demandons:

- une formation de dessinateur avec CFC
- quelques années d'expérience dans l'industrie de la microtechnique
- connaissance et pratique en DAO et utilisation courante de Word & Excel

Nous offrons:

- une place stable et un travail varié dans une entreprise en plein essor.

Les personnes intéressées sont priées d'adresser leurs offres de service à:

Nivarox-FAR SA
2400 Le Locle
rue du Collège 10
A l'att. de M. E. Rochat,
chef du personnel

Des renseignements au sujet de ce poste peuvent être demandés par tél. à M. M. Verardo - tél. 039 334 334 int. 659

296-724383

Une société de la **SMH**

FKG DENTAIRE
Swiss Dental Products

Nous cherchons:

un technicien ET en micromécanique ou en mécanique

Nous demandons:

Base: CFC de micro-mécanicien ou de mécanicien

- ▲ Ce nouveau collaborateur aura pour tâche essentielle la maintenance de notre parc de machines CNC, conventionnelles et d'injection plastique.
- ▲ Il participera également à l'élaboration, à la mise au point et à l'amélioration de nouvelles machines spécifiques à notre production.
- ▲ Des connaissances d'anglais, voire d'allemand, seraient utiles mais non indispensables.
- ▲ Ce poste exige une aptitude à travailler de manière indépendante et un esprit de collaboration élevé.

Nous offrons:

- ▲ Les prestations sociales d'une entreprise moderne.

Entrée en service:

Tout de suite ou pour date à convenir.
Les dossiers de candidature sont à adresser par écrit à:

FKG Dentaire
rue du Crêt 7 ▲ 2302 La Chaux-de-Fonds
c/o M. Berlin ▲ Tél. 039/288525 ▲ Fax 039/281252

132-781867

MEDIDENTA S.A. FOURNIT DES FRAISES AUX DENTISTES. PARALLÈLEMENT, ELLE FAIT EN SORTE QUE LES PRATICIENS NE PERDENT PAS LEURS NERFS.



Si un dentiste ne peut fraiser une dent cariée, faute d'avoir sous la main l'instrument nécessaire, c'est le patient qui en souffre. Si les accessoires dont le praticien a un urgent besoin n'arrivent pas à temps à son cabinet, c'est Medidenta S.A. qui en fait les frais. Les dentistes sont en effet intraitables sur le plan du service à la clientèle.

Le docteur H.U. Sonderegger, directeur de Medidenta S.A., propose tout ce qu'un médecin dentiste utilise pour pratiquer son art: pas moins de 30 000 articles, du savon jusqu'à la fraise en passant par les médicaments. Tous sont en stock, donc immédiatement disponibles au siège de Medidenta S.A., à St-Gall.

Il n'est pas rare qu'un dentiste se rende subitement compte qu'il aura besoin d'un

article bien précis pour le lendemain. S'il exerce à Tramelan ou à Poschiavo, cette situation oblige M. Sonderegger à adopter un système de distribution sans faille.

Par ailleurs, il va de soi que l'emballage doit être à même de protéger son précieux contenu contre d'éventuels dommages. Une prestation qui est parfaitement dans les cordes du Dispobox de la Poste: fabriqué en matière plastique très résistante, ce dernier existe en diverses tailles; de plus, il appartient

à la catégorie des emballages dits réutilisables.

Cela signifie en d'autres termes que le Dispobox n'a pas fini de servir une fois arrivé au cabinet dentaire, bien au contraire: après la livraison de la marchandise, le facteur reprend le Dispobox. Un service que la Poste fournit même s'il ne s'agit pas de ses propres boîtes. Bref, la Poste livre et réexpédie aussi les emballages réutilisables appartenant aux entreprises.

A tous ceux qui recherchent un service de livraison parfait, les dentistes recommanderaient sans doute les Dispobox.

Si vous souhaitez savoir ce que les Dispobox de la Poste peuvent apporter à votre entreprise, utilisez le coupon ci-dessous. De préférence avant que vos concurrents n'aient la même idée...

La distribution étant aussi l'une de nos préoccupations, je m'intéresse aux solutions choisies par d'autres entreprises. Je vous saurais donc gré de me faire parvenir votre documentation.

Date et signature:

05-260893/ROC

Entreprise: _____

Nom/Prénom: _____

Fonction: _____

Rue/N°: _____ Case postale oui/non

NPA/Localité: _____

N° de tél.: _____

A envoyer à La Poste «Solutions en matière de distribution», case postale, 8184 Bachenbülach. N° de tél. gratuit (heures de bureau): 155 05 55. Fax 01 860 58 89.

LA POSTE 

Votre meilleure relation d'affaires

SOLDES : «AU JUSTE PRIX» : VÊTEMENTS + CHAUSSURES

Jusqu'à
80%

Numa-Droz 9
(entrée magasin par la rue du 1er-Mars)
La Chaux-de-Fonds
Ouvert tous les jours jusqu'au 31 janvier

SPORT

OUVERT de 9 h - 12 h
et 13 h 30 - 18 h 30

Combis ski 100.- ~~598.-~~
Vestes ski 100.- ~~398.-~~
Pantalons ski 50.- ~~149.-~~
Etc... etc... etc... etc... etc...

132-782078

OFFRES D'EMPLOI

Commerçant(e) qualifié(e)

pour le conseil d'une clientèle existante et à développer.

L'ambition de se créer une situation et une réputation enviables par des conseils et des services appropriés ainsi que le sens de la négociation sont la base du succès dans cette activité.

Nous demandons:

- une bonne formation commerciale ou équivalente (min. CFC, de l'expérience dans le domaine financier représenterait un avantage certain);
- la capacité de créer une collaboration avec nos partenaires;
- âge idéal: 27 - 45 ans.

Nous vous offrons:

- une formation initiale complète, puis continue;
- une très grande indépendance d'action;
- des produits de première qualité (prévoyance individuelle, collective, placements financiers);
- des possibilités de gain sortant de la moyenne;
- de bonnes prestations sociales et divers autres avantages que nous vous présenterons lors d'un premier entretien.

Discrétion assurée.

Les personnes intéressées sont priées d'adresser leurs offres avec curriculum vitae, photo et copies de certificats sous chiffre L 28-39143 à Publicitas, case postale 1471, 2001 Neuchâtel 1.

28-39143

LE PHARE - JEAN D'ÈVE SA

Fabrique d'horlogerie chaux-de-fonnière de renommée internationale, recherche pour renforcer son équipe et accroître ses parts de marché:

1 responsable des ventes pour le marché suisse

1 chef de marché Moyen-Orient

1 chef de marché Europe

- Pour chacun des postes offerts, nous demandons:
- connaissances approfondies de la branche horlogère et du marché;
 - quelques années d'expérience dans un poste similaire;
 - maîtrise orale et écrite des langues étrangères: anglais et allemand en particulier;
 - disponibilité à voyager.

Les personnes correspondant au profil demandé et retenues pour l'un des trois postes jouiront d'une position stable et autonome en relation étroite avec la direction de l'entreprise.

Les candidat(e)s intéressé(e)s à l'un des trois postes proposés, voudront bien faire parvenir leur dossier complet avec documents usuels à:

ASM - Active Sales & Marketing
Jambe-Ducommun 6a, 2400 Le Locle

qui garantit le traitement strictement confidentiel de tous les dossiers de candidature.

132-781815

DIVERS



ÉCOLE SUPÉRIEURE DE COMMERCE

ADMISSIONS 1996

Diplôme:

3 ans d'études à plein temps dont 3 semaines de stage en entreprise. Options gestion et secrétariat. Diplôme d'employé(e) de commerce permettant d'entrer dans la pratique ou de poursuivre les études (gymnase, écoles de soins infirmiers, tourisme, etc.).

Maturité professionnelle:

3 ans d'études à plein temps → diplôme d'employé(e). 36 semaines d'activité professionnelle dans une entreprise ou une administration.

Maturité professionnelle commerciale permettant d'entrer dans une Haute Ecole Spécialisée (HES) ou une ESCEA sans examens.

Début des cours:

15 avril 1996.

Début des cours:

12 août 1996.

Renseignements:

Ecole supérieure de commerce
Rue Agassiz 12, 2610 Saint-Imier
☎ 039/41 21 79. Fax 039/41 14 39.

Soirée d'information
Mercredi 7 février 1996
à 19 heures
Aula de l'École, rue Agassiz 12, 2610 Saint-Imier

6-102739

BOURSE

Swiss Market Index

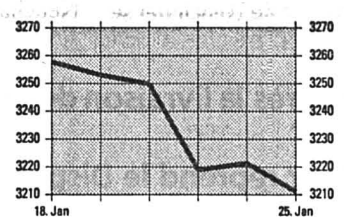

Indices

	24/01	25/01
SPI	2106.07	2102.23
SMI	3221.30	3211.20
Dow Jones	5242.84	5216.83
DAX	2423.07	2443.72
CAC 40	1945.97	1950.19
Nikkei	20312.70	20414.70

Dollar US

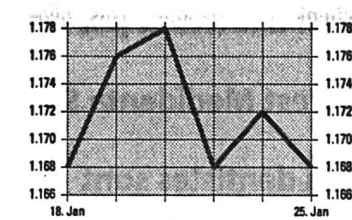

Billets

	Achat	Vente
USA	1.14	1.23
Angleterre	1.74	1.86
Allemagne	79.25	81.75
France	22.9	24.2
Belgique	3.82	4.02
Hollande	70.25	73.25
Italie	0.072	0.077
Autriche	11.2	11.7
Portugal	0.74	0.82
Espagne	0.91	1.01
Canada	0.82	0.9
Japon	1.07	1.17

Devises

Devises jusqu'à Fr. 50'000.-

	Achat	Vente
USA	1.168	1.202
Angleterre	1.772	1.824
Allemagne	79.4	81.1
France	23.15	23.65
Belgique	3.85	3.93
Hollande	70.85	72.45
Italie	0.0736	0.0756
Autriche	11.29	11.53
Portugal	0.7635	0.7885
Espagne	0.9375	0.9675
Canada	0.851	0.875
Japon	1.091	1.125
ECU	1.4555	1.4875

Métaux précieux

OR		
\$ Once	407	407.5
Lingot	15500	15750
Vreneli 20.-	86	96
Napoléon	84	94
Souver new	94.97	98.4
Souver old	94.56	97.98
Kruger Rand	470	485

ARGENT		
\$ Once	5.58	5.6
Lingot/kg	207	222

PLATINE		
Kilo	16175	16425

Convention Or		
Plage or		15700
Achat		15300
Base argent		250

Source
TELEKURS
Transmis par Consultas SA, Lausanne
(Cours sans garantie)

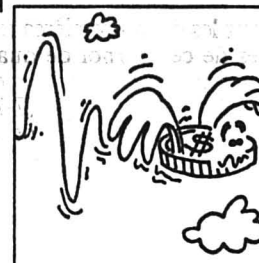

Taux d'intérêt suisses

	3 mois	6 mois	12 mois
Crédit Suisse			
Comptes à terme de Fr. 100'000.- à Fr. 500'000.-	1.12	1.12	1.12
Oblig. de caisse	2.50	3.25	3.75
Banque Nationale Suisse			
Rendement moyen des obligations de la Confédération	4.03	4.01	
Taux Lombard	3.87	3.87	

Taux d'intérêt étrangers

	3 mois	6 mois	12 mois
Euro-Marché à partir de Fr. 100'000.-			
CHF/Sfr	1.50	1.50	1.50
USD/US\$	5.34	5.18	5.06
DEM/DM	3.18	3.06	3.06
GBP/£	6.00	5.93	5.93
NLG/HLG	2.87	2.87	2.87
JPY/YEN	0.31	0.43	0.50
CAD/CS	5.37	5.37	5.37
XEU/ECU	4.50	4.46	4.43

Bourse suisse

	24/01	25/01
Adia p	206	210
Agie n	79	78.5
Alusuisse p	930	930
Alusuisse n	926	928
Amgold C.S.	123	121.75
Ares Serono	820	865
Ascom p	1180	1175
Attisolz n	602	615
Banque Coop	890t	900t
Baloise n	2385	2400
Baer Holding p	1230	1230
BB Biotech	3000	3020
BBC p	1374	1360
Bernoise Ass. n	1230t	1230
BK Vision p	1505	1490
Bobst p	1900	1890
Buehrle p	106	104.5
Bucher Holding p	765d	780
CFN	525d	520d
Ciba-Geigy n	982	995
Ciba-Geigy p	980	987
Clariant n	394	385
Cortaid p	450t	530
CS Holding n	111.75t	111.75
Electrowatt p	418	430
Elco Loser n	483	490
EMC Chemie p	5140	5120
Fischer p	1465	1455
Fischer n	285	285
Forbo n	497	495
Fotolabo p	485t	490
Galenica n	362	358
Hero p	535d	540
Hero n	133t	133
Hilti bp	905	905
Holderbank p	870	870
Immuno	670	650
Interdiscount p	90	90
Jelmoli p	525	520
Kaba Hold. n	563	563
Kuoni N	1960	1965
Landis & Gyr n	950	950t
Lindt Sprüngli p	19400	19400d
Logitech n	118	120
Mercure n	261	263
Michelin	535	530t
Motor Col.	2180	2160
Mövenpick p	395	405
Nestlé n	1270	1270
Pargesa Holding	1450d	1480
Pharmavision p	6030	6000
Phonak	1130	1100
Pirelli p	134	134t
Publicitas bp	1060	1060d
Publicitas n	1080	1090
Rentch Walter	183	184t
Reassurance n	1175	1170
Richemont	1989a	1989
Rieter n	363	373

	24/01	25/01
Roche bp	8780	8780
Roche p	16350	16250
Rorento C.S.	69.75	69.25
Royal Dutch C.S.	160.5	161.5
Sandoz n	1058	1054
Sandoz p	1063	1059
Saurer n	520	505
SBSI bp	370d	370d
SBS n	218.25	216.5
SBS p	437	432
Schindler n	1340	1320
Schindler bp	1280	1280
Sibra N	191	191d
SIG P	2515	2540
Sika n	275	275
Sika p	46.5	48
SMH p	701	690
SMH n	155	150.5
Sulzer bp	708	705
Sulzer n	742	746
Surveillance n	429	431
Surveillance p	2300t	2275
Swissair n	965	980
Swissair bj	140	140d
UBS n	271	268
UBS p	1265	1238
Tege Montreux	46.5d	49
Von Roll p	24t	24t
Winterthur n	775	772
Winterthur p	776	772
Zurich n	316	318

Avant bourse

Astra	22.6	22.5
Calida	810d	810d
Ciment Portland	615d	620d
Danzas n	1230a	1250
Feldschlöss. p	3000	2700

Amsterdam (HFL)

ABN Amro	75.7	75.2
Akzo	180.2	179.2
Royal Dutch	225.6	225.2
Unilever	241.5	240.9

Tokyo (Yen)

Canon	1960	2010
Daiwa Sec.	1520	1520
Fuji Bank	2290	2330
Hitachi	1030	1030
Honda	2210	2190
Mitsubishi el	1220	1230
Mitsubishi Heavy	820	832
Mitsubishi Bank	2320	2330
Mitsui Co	924	937
NEC	1260	1270
Nippon Oil	607	599
Nissan Motor	819	829
Nomura sec	2210	2190

Londres (ESTG)

Amgold	68.125	67.4375
Anglo AM	49.125	-
B.A.T.	5.795	5.7625
British Petrol.	5.185	5.2125
British Telecom.	3.7	3.635
BTR	3.34	3.3213
Cable & Wir.	4.42	4.4363
Cadbury	5.41	5.4113
De Beers P	22.4375	22.25
Glaxo	9.11	9.0775
Grand Metrop.	4.585	4.5613
Hanson	2.06	2.0344
ICI	8.26	8.1413

Frankfurt (DM)

AEG	160.2d	162.8
Allianz N	2890	2908
BASF	354.4	353.9
Bay. Vereinsbk.	43.22	43.85
Bayer	429	432.5
BMW	827.5	829
Commerzbank	347	338
Daimler Benz	799	808.5
Degussa	528.7	533
Deutsche Bank	68.27	70.8
Dresdner Bank	37.77	38.35
Hoechst	438.8	438
MAN	430.5	430
Mannesmann	516.5	519.5
Siemens	834.8	843.8
VEBA I	65.5	66.45
VW	543.5	552

Paris (FF)

AGF	149.4	147.4
Alcatel	433.9	438
BSN	803	797
CCF	67	68.5
Euro Disneyland	12.4	

Snowboard - Le NeSnow intégré au Ski-Club La Chaux-de-Fonds

Un succès grandissant

Neige en Sierra Nevada - Les championnats du monde de ski alpin, annulés l'an dernier en raison du manque de neige, devraient se dérouler normalement du 11 au 25 février en Sierra Nevada (Esp), a affirmé, à Sestrières, Geronimo Paez, le président du comité d'organisation: «Il y a actuellement deux mètres de neige en haut des pistes et un mètre en bas. Nous faisons fonctionner tous nos canons à neige pour parfaire la préparation des pistes.» (si)

Oui, le snowboard est en train de se faire une belle place dans le monde des disciplines de neige. Ce qui, au départ, n'était considéré par certains que comme un phénomène de mode, est définitivement entré dans les mœurs. Le fait que le NeSnow, créé par le Loclois Yannick Vermot, ait été intégré au Ski-Club La Chaux-de-Fonds le démontre. Et aujourd'hui, la section snowboard du SCC est forte de près de septante membres. Une nouvelle preuve du succès grandissant du snowboard.

Par
Renaud TSCHOUMY

Le NeSnow - abréviation évidente de Neuchâtel Snowboard - trouve ses origines dans la tête de Yannick Vermot. Le jeune Loclois et ses copains décident un beau jour de créer ce mouvement, de manière à faciliter la tâche de tous les pratiquants de snowboard. «Le problème, c'était les moyens financiers, explique Yannick Vermot. Aussi, la proposition de Gilles Jaquet a retenu toute notre attention lorsqu'elle est arrivée.»

Explications: Gilles Jaquet, seul Chaux-de-Fonnier à disputer des épreuves de Coupe du monde - il était notamment qualifié pour Leysin -, était déjà membre du SC La Chaux-de-Fonds, mais un peu perdu au milieu des fondeurs et des alpins. D'où son idée d'intégrer le snowboard au SCC. Les premiers contacts entre le NeSnow et le SCC ayant été fructueux, c'est tout naturellement que Yannick Vermot et ses potes ont trouvé place au sein de la grande famille du SCC. «Je tiens à remercier les membres du comité du SCC de leur collaboration, précise Yannick. Car nous avons été accueillis à bras ouverts.»

OBJECTIF COMPÉTITION

Les résultats donnent d'ailleurs raison au SCC: depuis l'intégration du NeSnow, le nombre des adhérents à ce dernier est passé d'une trentaine à près d'une septantaine. «Et je reçois une à deux inscriptions supplémentaires chaque semaine, se réjouit Yannick Vermot. Vraiment, le succès de notre entreprise est réjouissant. Je ne m'attendais d'ailleurs pas à ce que nous soyons autant aussi rapidement.»

Le NeSnow a donc de beaux jours devant lui. «J'aimerais développer le secteur compétition, explique le président et secrétaire du NeSnow. Mon but est

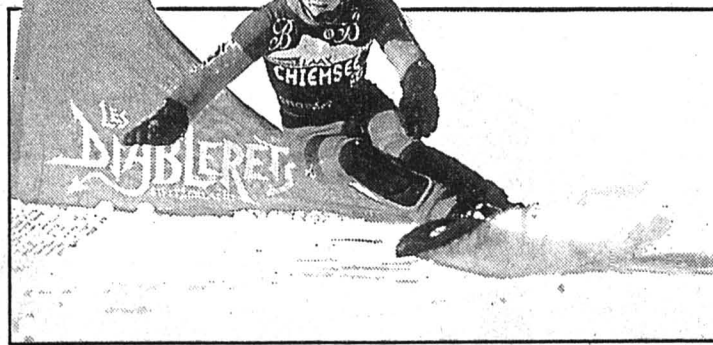

Gilles Jaquet

C'est à l'initiative du Chaux-de-Fonnier que le NeSnow a été intégré au SC La Chaux-de-Fonds. (privée)

d'arriver le plus haut possible, c'est tout. Cela étant, jamais nous ne délaisserons la base. La formation est vitale. D'ailleurs, l'âge de nos membres va de 10 ans à 25 ans: personne n'aura donc le même niveau au même moment.»

Yannick Vermot et son comité -

Vermot est épaulé par Gilles Jaquet (snowboard alpin), Alain Strautmann (half-pipe), Laurent Matthey (caissier), Loïc Pellaton (sorties) et Mathieu Jeandroz (relations NeSnow-SCC) - n'ont pour l'heure qu'un regret: le manque de neige. «Notre but est de profiter de ce que

nous alloue le Ski-Club pour organiser des sorties et des entraînements communs. Mais l'absence de neige entraîne un éparpillement de tous, chacun ayant ses endroits préférés.»

Yannick Vermot réussit tout de même à organiser des sorties du NeSnow. «Nous sommes allés une fois à Verbier, et ce week-end, nous serons à Haute-Nendaz. Et tout le monde, petits et grands, s'entend bien. Nous sommes d'ailleurs ouverts à tous: si quelqu'un a envie de faire partie du NeSnow, qu'il prenne contact avec nous. Pour autant que les conditions d'enneigement le permettent, nous avons dans l'idée de faire trois soirs d'entraînement par semaine, soit le mardi, le mercredi et le jeudi à La Vue-des-Alpes. Et notre but est de pouvoir offrir des entraînements aux débutants et des cours de perfectionnement, que ce soit en alpin ou en half-pipe.»

Tout le monde est donc invité à venir grossir les rangs du NeSnow et du Ski-Club La Chaux-de-Fonds. Car, s'il existe deux autres clubs dans le canton - Adrenaline à Saint-Blaise et le Snowboard-Club Tête-de-Ran -, le NeSnow est le plus important. A vos surfs! R.T.

● Renseignements: Yannick Vermot (président du NeSnow), Chemin-Blanc 3, 2400 Le Locle, tél. 039/31.29.71.

Ski alpin

Programme chamboulé

La descente messieurs de Sestrières (It) a été définitivement annulée, après avoir d'abord été repoussée de demain à dimanche. Elle devrait se disputer vendredi prochain à Garmisch, en ouverture du programme de la station allemande, qui prévoit une descente le samedi 3 février et un super-G le dimanche 4 février.

A Sestrières, la neige tombe sans discontinuer, le brouillard et le vent se mettant également de la partie. Les prévisions météorologiques pour aujourd'hui et demain ne sont pas plus optimistes. Le programme maintient cependant les deux slaloms nocturnes (les dames ce soir, les messieurs demain) et la descente dames de demain.

BRÈVES

Football

Barthez en campagne

Le gardien de but de l'AS Monaco, l'international français Fabien Barthez (suspendu pour deux mois ferme et deux autes avec sursis pour consommation de cannabis), a annoncé qu'il mènera campagne de prévention contre l'usage des produits stupéfiants.

Barcelone minimaliste

Championnat d'Espagne: Merida - Barcelone 0-0. Classement (23 m): 1. Atletico Madrid 52. 2. Espanol Barcelone 45. 3. Barcelone 43. Puis: 16. Merida 23.

Tennis

Strambini out

Lorenzo Manta (ATP 295) s'est incliné en huitième de finale du tournoi challenger de Heilbronn face au vétéran suédois Anders Jarryd, vainqueur 6-4 7-5. Pour sa part, Alexandre Strambini (ATP 288) a été éliminé au premier tour par un autre Suédois, Tomas Nydahl (ATP 182), 6-7 6-7.

Automobilisme

Bernardini, comme prévu

Le Corse Patrick Bernardini (Ford Escort) a surgi hier de la nuit du Turini en net vainqueur du Rallye Monte-Carlo, qu'il a dominé de bout en bout avec une étonnante maîtrise. En tête depuis la première journée, il a géré son avance pour triompher avec 3'44" d'avance sur François Delcourt (Peugeot 306).

Hockey sur glace - Equipe nationale: Schenk innove

Trois néophytes

Le sélectionneur national Simon Schenk a convoqué trois néophytes - Björn Schneider (Kloten), Steve Aebersold (Zoug) et Nicola Celio (Ambri-Piotta) - en prévision des rencontres Suisse-Slovénie, le 7 février à Coire, et Danemark - Suisse, le 10 février à Rödovre, comptant pour le tournoi de qualification aux Jeux olympiques.

Outre ces trois débutants, le Bernois a également fait appel pour la première fois cette saison à Patrick Fischer et Reto von Arx. Le Zougois et le Davosien, qui avaient débuté en équipe nationale sous la houlette de Hardy Nilsson en 1994, n'étaient plus apparus sous le maillot «rouge et blanc» depuis le tournoi des Izvetzias de décembre 1994. Patrick Howald (Berne) et Andreas Zehnder (Zurich) effectuent également leur «come back», en raison de leur excellente prestation en championnat de Suisse. Les deux Bernois n'avaient pas été convoqués en décembre dernier

pour les deux premières rencontres de ce tournoi de qualification, contre la Grande-Bretagne (2-2) et la Hollande (7-1). La dernière convocation de Zehnder en équipe de Suisse remonte en octobre dernier, lors de la Deutschland Cup. Blessé, le Zurichois avait dû toutefois déclarer forfait.

Les défenseurs Bayer, Brasey, Bruderer et Kessler ainsi que les attaquants Antisin, Thöny, Weber (blessé), Wittmann et Zeiter sont en revanche absents. Schenk a justifié cette mise à l'écart par le fait que les rencontres contre la Slovaquie et le Danemark représentent la dernière opportunité, avant les championnats du monde du groupe B en Hollande, de juger de nouveaux sélectionnés. «Ce printemps, j'ai offert une nouvelle opportunité aux anciens internationaux. Maintenant, je veux visionner de nouveaux talents. J'ai ainsi aussi voulu récompenser les bonnes performances de l'équipe de Suisse B et de l'équipe des moins de 20 ans. Après ces deux rencontres, j'aurai su-

pervisé 42 joueurs différents. Les sélectionnés pour les Mondiaux proviendront de cet échantillon.»

LA SÉLECTION

Gardiens: Pauli Jaks (Ambri), Reto Pavoni (Kloten).

Défenseurs: Samuel Balmer (Davos), Sandro Bertaggia (Lugano), Tiziano Gianini (Ambri-Piotta), Sven Leuenberger (Berne), Björn Schneider (Kloten), Martin Steinegger (Berne), Gaetan Voisard (Berne), Andreas Zehnder (Zurich).

Attaquants: Steve Aebersold (Zoug), Nicola Celio (Ambri-Piotta), Manuele Celio (Kloten), Patrick Fischer (Zoug), Felix Hollenstein (Kloten), Patrick Howald (Berne), Vjeran Ivanovic (Zurich), Peter Jaks (Ambri-Piotta), Marcel Jenni (Lugano), Harry Rogenmoser (Rapperswil), Reto von Arx (Davos), Thomas Vrabec (Berne).

Les matches: Suisse - Slovaquie (mercredi 7 février à Coire, 20 h) et Danemark - Suisse (samedi 10 février à Rödovre, 15 h). (si)

Curling - Tournoi à Neuchâtel

Dix-huit équipes

Le traditionnel tournoi international de curling de Neuchâtel se déroulera d'aujourd'hui à dimanche à la halle des Patinoires du Littoral.

Pour cette vingt-sixième édition, le club organisateur, Neuchâtel-Sports, peut compter sur la participation de dix-huit équipes, dont deux françaises, Chamonix et Megève.

Cette dernière formation fait d'ailleurs figure de favorite, avec son skip Thierry Mercier, ancien skip de l'équipe de France. Lau-

sanne-Sports (André Bovey) et Neuchâtel-Sports II (Michel Jeannot) devraient être ses principaux adversaires au niveau de la victoire finale.

Zurich, Berne, Sion, Fribourg et Morges complètent le tableau de participation, aux côtés de plusieurs autres équipes neuchâteloises, dont l'une de La Chaux-de-Fonds.

Le tournoi débute aujourd'hui à 17 h. Il se poursuivra toute la journée de demain (dès 8 h) et se terminera dimanche (finale dès 14 h). L'entrée est libre. (sp)

Patinage artistique - Championnats d'Europe

Zagorodniuk sacré

Sept ans après avoir enlevé le titre mondial juniors, l'Ukrainien Viatcheslav Zagorodniuk est sorti de l'ombre de son compatriote Viktor Petrenko en décrochant la médaille d'or des championnats d'Europe de Sofia. A l'issue d'un programme libre de toute beauté, il a devancé Igor Pachkevitch et le détenteur du titre Ilja Kulik.

CLASSEMENTS

Messieurs. Classement final: 1. Zagorodniuk (Ukr) 1,5. 2. Pachkevitch (Rus) 4,0 (meilleur rang en libres). 3. Kulik (Rus) 4,0. 4. Cousins (GB) 6,5. 5. Candeloro (Fr) 7,5 (meilleur rang en libre). 6. Jagudin (Rus) 7,5. Puis: 13. Meier (S) 20,5.

Danse sur glace (après les imposés et le programme original): 1. Gritchouk-Platov (Rus) 1,0. 2. Krylova-Ovsjannikov (Rus) 2,0. 3. Romanova-Jarochenko (Ukr) 3,4. Puis: 16. Diener-Pospelov (S) 16,0. (si)

Le champion de Suisse Patrick Meier a terminé à la treizième place finale, après avoir pris le même rang dans les libres.

Crédité de quatorze 5,8 et de trois 5,9 - tous les juges l'ont placé en première position pour l'impression artistique -, Zagorodniuk (23 ans) a largement dominé l'opposition, bien que son exhibition n'ait pas été totalement exempte d'erreur. L'Ukrainien a en effet réalisé un double salchow à la place d'un triple, mais son interprétation «militaire» d'un air de Chopin était sans conteste la plus fouillée.

Trois fois médaillé de bronze aux championnats d'Europe, Zagorodniuk n'avait pas pu prendre part aux Jeux olympiques de Lillehammer, malgré un deuxième rang aux championnats d'Europe 1994, la seule place disponible pour l'Ukraine revenant à Viktor Petrenko.

Du côté des sans-grade

A l'affiche cette semaine

DEUXIÈME LIGUE, groupe 5

Vendredi 26 janvier
20.30 Sarine - Tramelan
Samedi 27 janvier
18.30 St-Imier - Université NE
20.00 Le Locle - La Brévine
20.15 Franches-Montagnes - Court
Mardi 30 janvier
20.30 Prilly - Ajoie II

TROISIÈME LIGUE, groupe 9

Samedi 27 janvier
17.30 Moutier II - Courtételle
20.15 Les-Ponts-de-Martel II - Corgémont
Dimanche 28 janvier
17.30 Star Chx-de-Fds II - Tramelan II
17.45 Reuchenette - Court
20.00 Delémont - Crémines

TROISIÈME LIGUE, groupe 10

Vendredi 26 janvier
20.30 Les Ponts-de-Martel - Serrières-Peseux
Samedi 27 janvier
17.30 Les Breuleux - Couvet
19.45 Le Landeron - Star Chx-Fds
Dimanche 28 janvier
18.45 St-Imier II - Les Brenets
Lundi 29 janvier
20.15 Le Locle II - Université NE II

QUATRIÈME LIGUE, groupe 9a

Samedi 27 janvier
18.30 Bassecourt - Fr.-Montagnes III
20.30 Crémines II - Court III
21.00 Courtételle II - Delémont II
Dimanche 28 janvier
20.30 Les Enfers-Montfaucon - Courrendlin

Mardi 30 janvier
20.00 Courrendlin - Bassecourt

QUATRIÈME LIGUE, groupe 9b

Samedi 27 janvier
21.00 Corgémont II - Reconvilier
Tavannes - Sonceboz
Dimanche 28 janvier
08.30 Courtelary - Courrendlin
20.15 Saicourt - Cortébert

QUATRIÈME LIGUE, groupe 10a

Samedi 27 janvier
15.30 Savagnier - La Brévine II
Dimanche 28 janvier
17.30 Franches-Montagnes II - Dombresson
19.45 Marin - Couvet II
20.45 Plateau-de-Diesse - Les Breuleux II
Mercredi 31 janvier
20.15 Plateau-de-Diesse - Dombresson

«Il était une fois»

Demain, au travers de notre traditionnelle page «Il était une fois», vous aurez l'occasion de faire plus ample connaissance avec Gaston Pelletier, l'homme qui fut l'entraîneur du HCC de la grande époque. En effet, sous l'égide du Québécois, le club des Mélézes a remporté six titres de champion suisse consécutivement. (Imp)

La Skoda à 5 francs.



DOUBLE AIRBAG



RENFORTS LATÉRAUX



PRETENSIONNEURS DE CEINTURES



GARANTIE SANS PERFORATION: 6 ANS

Dès Fr. 14 690.-

Leasing à partir de Fr. 5.-/jour. Fr. 151.25/mois.
Jantes alliage en sus.

2-775444/ROC



Exact! Skoda vous rend «automobile» à partir de 5 francs par jour*. Une formule de leasing extra pour une voiture des plus avantageuses offrant beaucoup de place pour les passagers et les bagages, un équipement de

sécurité généreux avec double airbag de série, tout le confort désirable et une finition enviable. Nouveau: la Skoda Felicia et le break Felicia Combi sont également livrables avec un fringant moteur de 1,6 litre signé VW.

*Leasing sur 48 mois, 10 000 km/an, caution (10% du prix catalogue) restituée à l'issue du contrat. Assurance casco totale non incluse.

Oui, j'aimerais en savoir davantage sur les modèles Skoda.

Nom

Rue

NPA/Ville

Adresser/faxer à: AMODA Import, case postale, 5116 Schinznach-Bad, fax 056 463 95 36



Volkswagen Group

AG: Althausen; Garage Lardi, Bremgartenstr. 131, 056/864 27 34. **Hunzenschwil:** Garage Rohr, Hauptstr. 7, 062/897 10 30. **Rothrist:** Garage K. Spielmann, Bernstr. 10, 062/794 33 85. **Safenwil:** Garage Hofer, Dorfstr. 8, 062/797 15 25. **Schinznach-Bad:** AMODA Automobile AG, Aaraustr. 20, 056/463 94 41. **BE:** Bern; AMODA Automobile AG, Schwarztorstr. 115a, Postfach, 031/382 37 47. **Biel-Bienne:** HAUARI Automobile, Längfeldweg 90, chemin du Long-Champ, 032/41 40 88. **Biel:** Auto-Repar AG, Mettstr. 111, 032/25 71 31. **Bigenthal:** Bahnhof-Garage, Hauptstr. 96, 031/701 05 22. **Bützberg:** Schawwalder-Auto-Elektro-Garage, Zürichstr. 14, 063/43 19 19. **Dürrenroth:** Gärbihof-Garage, 063/74 16 70. **Lauterbrunnen:** Stäger und Berger AG, Beim Bahnhof, 036/55 41 66. **Moosseedorf:** Unterweg-Garage, Unterweg 29, 031/859 12 89. **Niederbipp:** Dorfgarage Niederbipp, Dorfstr. 30, 065/73 21 31. **Oberbütschel:** Garage Egli, 031/809 04 55. **Signau:** Schlossberg-Garage, Borf, 035/7 11 80. **Thun:** City-Garage, Kyburgstrasse, 033/22 95 77. **BL:** Augst; Garage E. + F. Automobile AG, Hauptstr. 21, 061/811 55 00. **Hölstein:** Skocars Automobile GmbH, Hauptstr. 20a, 061/951 26 20. **BS:** Basel; Sevogel Garage AG, Hardstr. 62, 061/311 42 42. **FR:** Avry-Rosé; Niki SA, Zone industrielle, 037/30 11 88. **Grandvillard:** Garage Currat, 029/8 15 50. **GE:** Athenaz; Garage G. Treier, 45, rte du Grenad, 022/756 22 47. **Vernier:** Garage Nussli, 12, rte du Nant-d'Avril, 022/341 31 82. **GL:** Mollis; Wyser Automobile, Hinterdorfstr. 64, 058/34 34 28. **GR:** Surrein; Garage Alpina, 081/943 21 59. **Zizers:** Garage O. Stock AG, 081/51 35 51. **LU:** Ballwil; Racing-Garage, Hochdorfstr. 9, 041/448 34 91. **Emmenbrücke:** RYF Automobile AG, Rothenburgstr. 44, 041/280 34 22. **Escholzmatt:** Garage Koch, Wissemnen, 041/486 22 27. **Luzern:** AMODA Automobile AG, Maihofstr. 101, 041/420 80 60. **Luzern:** Tribtschen-Garage, Tribtschenstrasse 67, 041/360 35 72. **Schenkon:** Garage Zellfeld, Zellfeld, 041/921 75 85. **NE:** La Chaux-de-Fonds; Garage Inter-Auto, Av. Charles Naine 33, 039/26 13 50. **NW:** Stans; Odermatt Automobile, Galgenried, 041/61 20 10. **OW:** Kerns; Garage Gass, Acherlistr. 12, 041/66 49 38. **SG:** Heerbrugg; Garage Tanner, Auerstr. 41, 071/72 54 88. **Pizol-Park-Mels:** Jller's Autocenter Pizol, Wolfried, 081/723 66 56. **Rorschach:** Kamor Garage, Kamorstr. 5, 071/45 44 50. **St. Gallen:** Garage Holland, Fürstenlandstr. 172, 071/28 13 12. **SO:** Lüsslingen; Garage Peter, Bürenstr. 67, 065/22 41 22. **SZ:** Feusisberg; Panorama Garage, Pfäffikonstr. 58, 01/784 75 44. **TG:** Mannenbach; Auto Rickenbach, Hauptstr. 21, 072/64 21 41. **TI:** Bellinzona; Garage Golea, Via Francini 47, 091/825 67 55. **Locarno:** Garage Campagna, Via d'Alberti 15, 091/751 77 67. **Noranco:** Mecauto SA, Via al Molino 21, 091/993 12 22. **UR:** Wassen; VRECA Uri, Gotthardstrasse, 044/6 62 01. **VD:** Corseaux; Garage du Châtelard, Rue Carlo-Hemmerling 1, 021/922 17 77. **Crans:** Garage de Crans, Route Suisse 3, 022/776 80 00. **Lausanne:** Garage du Bois de Vaux SA, Av. du Chablais 51, 021/624 81 70. **Lausanne:** Succursale Garage du Chablais, Ch. de prairie 4, 021/625 66 27. **Moiry:** Garage F. Flore, 021/866 13 43. **VS:** Visp; B. & B. Automobile, Kantonsstrasse, 028/46 10 40. **ZG:** Menzingen; Sparondo AG, Neudorf Garage, 042/52 12 55. **ZH:** Gossau; Unterdorf Garage, Brunngasse 4, 01/935 22 62. **Rümlang:** Garage Hunziker, Riedackerstr. 7b, 01/817 12 82. **Saland:** Garage Albrecht, Undelstr. 6, 052/46 19 43. **Stadel:** Garage Schmid, Hinterdorfstr. 32, 01/858 27 83. **Steinmaur:** Car. + Garage zum Werkhof, Gewerbestr. 7, 01/853 35 50. **Winterthur:** Garage AUVAC, Zürcherstr. 240, 052/202 72 28. **Zürich:** Garage Riesbach AG, Dufourstrasse/Hombachstrasse, 01/422 22 11.

DIVERS

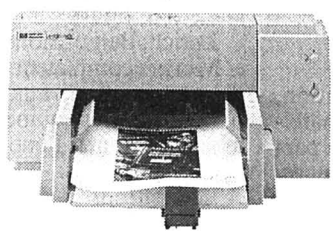

379.-

HP-DeskJet 600

Jusqu'à 4 pages par minutes, jusqu'à 600 x 600 Dpi en noir.

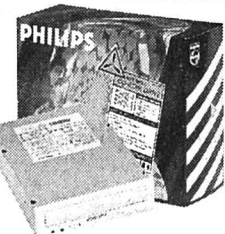

169.-

Lecteur CD-ROM Philips 4 vitesses

Interface IDE Atapi, transfert des données 750 KB/s. Compatible Win 95, photo CD et CDI



399.-

Maxtor Harddisk 1.6 GB

€ IDE, 12 ms. Set de montage et manuel d'utilisation inclus

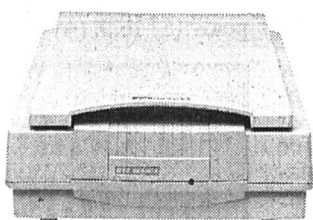

449.-

Mustek Paragon 600

Résolution jusqu'à 1200 x 1200 dpi, 16,78 millions de couleurs
Logiciels: i-Photo Plus, Wordlinx, Twain Data Source



Multimedia by
PLACETTE

3-335018

SPECTACLES - LOISIRS

Hôtel de la Balance - 2724 Les Breuleux

Samedi 27 janvier 1996 à 20 h 15

Dimanche 28 janvier à 1996 dès 15 heures

LOTO DES CHASSEURS

de la Société de chasse des Franches-Montagnes

Grand pavillon de chasse

1 carte: 30 francs

14-779293

3 cartes: 60 francs

Patinoire des Mélèzes

Samedi 27 janvier 1996,

à 20 heures

Ligue nationale B

HCC-GRASSHOPPER

Cartes de membres du Puck-Club

Le No 212 gagne un bon de Fr. 30.-

Le No 151 gagne un billet d'entrée pour un match aux Mélèzes

Avec le soutien de

L'Impartial

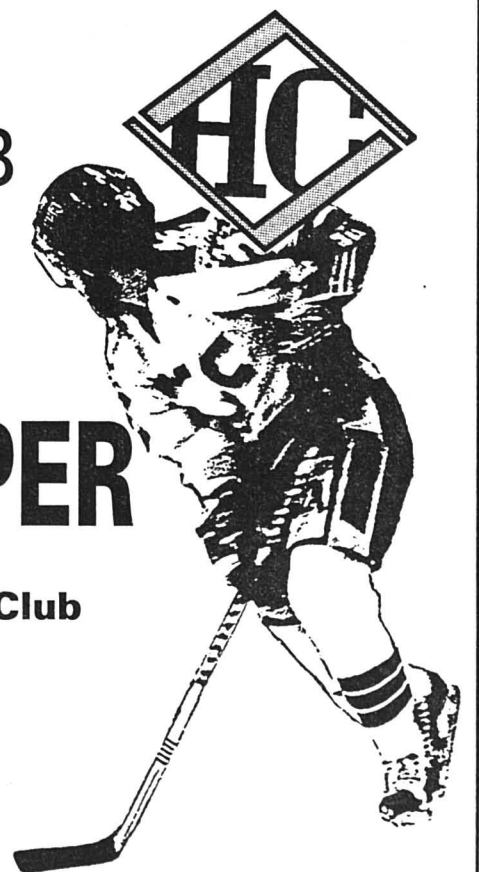

Publicité intensive, Publicité par annonces

Football - Camp de l'équipe nationale à Dubai

Confidences des deux «R.W.»



Raphaël Wicky

Comme le «R.W.» de Servette, le Sédunois est fier d'avoir été convoqué par Artur Jorge. (ASL)

Repos mérité

L'équipe de Suisse ne s'est entraînée qu'à une seule reprise, hier matin, sous un soleil de plomb. L'après-midi était consacrée à un repos bien mérité, compte tenu des efforts fournis depuis le début du stage aux Emirats arabes unis. Ainsi, une partie de la sélection s'est livrée aux joies de la bronzette ou de la sieste, alors que d'autres répondaient à des interviews, comme l'entraîneur Artur Jorge, son assistant Hans-Peter Zaugg ou l'entraîneur des gardiens, le Belge Jean Nicolay. (si)

Deux jeunes hommes sympathiques se côtoient cette semaine à Dubai, au sein de la sélection nationale: le Sédunois Raphaël Wicky et le Servettien René Weiler. Leurs points communs? Leurs initiales et leur fidélité au stage de l'équipe nationale, puisque les deux étaient déjà présents à Rome, il y a un an, sous la houlette de Roy Hodgson. Confidences des deux «R.W.».

Un an de bonheur pour l'un et de galère pour l'autre. Raphaël Wicky tire le bilan: «J'ai toujours été titulaire avec Sion. J'ai disputé et remporté la Coupe de Suisse. Cet été, j'ai pris une position en milieu de terrain, ce qui me convient mieux, puis j'ai passé libero. Nous avons aussi fait la Coupe d'Europe mais nous avons été éliminés au premier tour. Globalement, l'année 1995 était bien.»

Déjà le plus jeune à Rome, le Haut-Valaisan a, depuis janvier dernier, régulièrement figuré dans la sélection, sans toutefois disputer un match: «J'espère que ça viendra...»

Pour René Weiler, l'année 1995 restera marquée du sceau de la malchance: «Après Rome, j'ai très bien entamé la préparation avec Servette et j'ai reçu une

convocation pour le match amical de la Suisse en Grèce. Mais un jour après, je me suis cassé le pied, puis je me suis déchiré les ligaments et j'ai dû me faire opérer. J'ai raté pratiquement tout le tour de promotion-relégation LNA/LNB avec Servette. Au début de ce championnat, j'ai encore eu des problèmes avec mon pied et mon tendon d'Achille m'a fait souffrir. Finalement, j'ai mieux commencé 1996 qu'achevé 1995.»

UN TRÈS BON SIGNE

Encore trop tôt pour les deux hommes pour faire part de leurs impressions sur les différences de méthodes entre Hodgson et Jorge: «Comme Hodgson, Jorge a une ligne. Il sait ce qu'il veut et il sait très bien motiver les joueurs. Avec Hodgson, l'aspect tactique était primordial. Avec Jorge, nous n'en sommes qu'au début et ses entraînements sont, pour le moment, basés sur le physique.»

Pour ces espoirs, le fait d'être retenu à nouveau en équipe A est un sacré encouragement: «C'est un très bon signe que de figurer sur cette liste. C'est à nous de montrer de quoi nous sommes capables. Personnellement, après une année aussi catastrophique, je suis content de voir que l'on ne m'a pas oublié» estime Weiler.

UN BON MOYEN

Wicky ignore encore si l'engagement du milieu de Lugano Christian Colombo à Sion va le

contraindre à retrouver son poste de libero: «J'aime bien jouer aussi derrière dans l'axe. Mais mon retour à ce poste, je l'ai lu dans les journaux. Il reste cinq matches de préparation et c'est quand même l'entraîneur qui va décider où je vais jouer.»

Selon Weiler, la valse des entraîneurs (Petkovic, Challandes, Barberis) à Servette, puis les contacts avec Hodgson et Jorge en sélection, ne perturbent pas outre mesure sa progression. «C'est plutôt une chance, coupe-t-il. Chaque entraîneur a du bon et du moins bon, c'est un bon moyen de progresser.»

BIEN ENTOURÉS

Outre Weiler, deux Servettiens sont à Dubai, soit Marco Pascolo et David Sesa, l'autre Suisse alémanique des Charmilles, qui partage la chambre de Weiler. Raphaël Wicky, lui, se sent à l'aise avec tous ses coéquipiers sédunois: «J'étais content de savoir qu'il y avait six autres joueurs de Sion et surtout d'autres jeunes avec qui je joue en espoirs.»

Wicky a aussi fait la connaissance du buteur du FC Zurich Urs Güntensperger: «Je le croisais juste sur le terrain, mais je m'en souvenais: il marque toujours des buts contre nous...»

En fin de contrat au terme de la saison, les deux «R.W.» ne songent pas encore à l'avenir, qui dépendra aussi de la confirmation de leur talent dans le tour final. (si)

VA: prolongation du sursis - La Cour d'appel de Douai (Fr) a donné un coup de pouce au plan de reprise proposé par les dirigeants de l'US Valenciennes en suspendant l'exécution provisoire du jugement de liquidation de biens du club valenciennois (Nationale 1), prononcé le 12 janvier par le tribunal de Valenciennes. La Cour se prononcera le 7 mars sur le fond. (si)

PMUR

Hier à Vincennes
Prix de la Thiérache
Non partant: 4

Tiercé: 6 - 10 - 16
Quarté+: 6 - 10 - 16 - 13
Quinté+: 6 - 10 - 16 - 13 - 18

Rapports pour 1 franc

Tiercé dans l'ordre:
500,50 fr.

Dans un ordre différent:
100,10 fr.

Quarté+ dans l'ordre:
1443,10 fr.

Dans un ordre différent:
110,20 fr.

Trio/Bonus (sans ordre):
24,10 fr.

Rapports pour 2 francs

Quinté+ dans l'ordre:
18.511,80 fr.

Dans un ordre différent:
333,40 fr.

Bonus 4: 49,80 fr.

Bonus 3: 16,60 fr.

Rapports pour 5 francs

2sur4: 40,50 fr.

TV-SPORTS

TSR

19.15 Tout sport.

Suisse 4

17.25 Ski alpin. Slalom dames de Sestrières (première manche).

19.00 Patinage artistique. Championnats d'Europe.

21.15 Ski alpin. Slalom dames de Sestrières (deuxième manche).

TF1

20.50 Patinage artistique. Championnats d'Europe.

France 2

03.00 Tennis. Open d'Australie (finale dames).

France 3

20.35 Tout le sport.

ARD

09.00 Tennis. Open d'Australie (demi-finales messieurs).

23.25 Patinage artistique.

02.45 Tennis. Open d'Australie (finale dames).

ZDF

22.15 Ski alpin.

EUROSPORT

08.30 Patinage artistique.

09.30 Hippisme.

10.30 Eurofun.

11.00 Tennis.

Open d'Australie.

14.00 Tennis.

Open d'Australie.

17.25 Ski alpin.

18.30 Patinage artistique.

21.00 Patinage artistique.

22.00 Ski alpin.

22.30 Tennis.

Open d'Australie.

23.00 Golf.

24.00 Sports motorisés.

01.00 Automotisme.

01.30 Tennis.

Open d'Australie.

03.00 Tennis. Open d'Australie (finale dames).

LN: les objectifs du nouveau comité

Assainir les clubs

Nommé le 22 septembre dernier, le nouveau comité de la Ligue nationale a fait part hier de ses principaux objectifs. Son président Ralph Zloczower a évoqué les dossiers les plus brûlants de l'actualité du football suisse. Les répercussions de l'affaire Bosman, le mode et les saisons du championnat font évidemment partie de ses préoccupations, mais l'objectif numéro un est de rétablir la bonne santé financière des clubs de Ligue nationale.

Le comité va s'atteler à mieux surveiller les finances des clubs. Le système des licences doit être amélioré. Il n'est pas normal qu'une équipe puisse prendre part à un championnat et quelques mois plus tard n'être plus en mesure de tenir ses engagements financiers, tant pour le paiement des salaires que pour celui des transferts. «Il n'est pas impossible que nous exigions de

la part des clubs un fond de garantie avant le début du championnat» précise Dino Venezia, président de la chambre des mutations.

L'arrêt Bosman va-t-il influencer le football suisse? «Mon opinion est que nous ne devons rien nous faire imposer, puisque nous ne sommes pas membres de l'Union européenne, affirme Ralph Zloczower. Mais bien sûr, il faut rester attentif au développement de l'affaire.»

Enfin, l'idée d'un championnat se disputant de mars à novembre semble définitivement écartée. «Nous n'avons trouvé aucun avantage à une compétition printemps-automne, confirme Edmond Isoz. Nous nous sommes aperçus qu'il n'y avait aucune régularité dans les périodes. Les pluies sont moins fortes en hiver et plus nuisibles aux terrains pendant l'été.» (si)

Coupe d'Afrique des nations

Le Liberia éliminé

Le Zaïre s'est qualifié, en compagnie du Gabon, pour les quarts de finale de la Coupe d'Afrique des nations, en battant à Johannesburg le Liberia 2-0, une victoire qui élimine de la compétition l'équipe de George Weah, désigné meilleur joueur de l'année 1995.

Grâce à ce succès, le Zaïre rejoint en quart de finale le Gabon, premier de ce groupe C. Les trois équipes terminent ce premier tour avec trois points, mais le Liberia est éliminé en raison d'une moins bonne différence de buts.

Un penalty de Roger Lukaku (Ekeren) dès la cinquième minute, puis un second but d'Yves Essende (Charleroi), apparemment hors-jeu, à vingt minutes de la fin de la rencontre, ont suffi au Zaïre pour éliminer l'équi-

pe de Jonathan Sogbie, qui a disputé toute la rencontre.

LE POINT

Groupe C: Liberia - Zaïre 0-2 (0-1).

Classement final (2 m): 1. Gabon 3 (+1). 2. Zaïre 3 (0). 3. Liberia 3 (-1). Le Gabon et le Zaïre en quarts de finale.

Groupe D: Tunisie - Côte d'Ivoire 3-1 (2-0). Ghana - Mozambique 2-0 (1-0).

Classement final (3 m): 1. Ghana 9. 2. Tunisie 4. 3. Côte d'Ivoire 3. 4. Mozambique 1. Le Ghana et la Tunisie en quarts de finale.

Quarts de finale. Demain: Afrique du Sud - Algérie et Zambie - Égypte. Dimanche: Ghana - Zaïre et Gabon - Tunisie. Demi-finales le 31 janvier, finale le 3 février. (si)

BADMINTON

● LA CHAUX-DE-FONDS II - OLYMPIC LAUSANNE II LNB, dimanche 28 janvier, 13 h aux Crétets.

● LA CHAUX-DE-FONDS III - INNERSCHWYZ LNB, dimanche 28 janvier, 13 h aux Crétets.

BASKETBALL

● SÉANCE D'INFORMATION Avec Mario de Sisti (entraîneur de l'équipe nationale), mercredi 31 janvier, 20 h à Marin (CIS).

BRAS DE FER

● CHAMPIONNAT CANTONAL Dames et messieurs, dimanche 28 janvier, 14 h à Neuchâtel (Monruz 26).

CURLING

● TOURNOI INTERNATIONAL DE NEUCHÂTEL Dix-huit équipes, vendredi 26 (dès 17 h), samedi 27 et dimanche 28 janvier, dès 8 h à la halle des patinoires du Littoral.

OÙ ET QUAND

HANDBALL

● LA CHAUX-DE-FONDS - SUTZ-LATRIGEN II Quatrième ligue masculine, samedi 27 janvier, 14 h au Pavillon des sports.

● LA CHAUX-DE-FONDS - HWG-LL BIENNE II Quatrième ligue féminine, samedi 27 janvier, 17 h au Pavillon des sports.

HOCKEY SUR GLACE

● LA CHAUX-DE-FONDS - GRASSHOPPER LNB, samedi 27 janvier, 20 h aux Mélézes.

● AJOIE - LOÛCHE Première ligue, samedi 27 janvier, 20 h à Porrentruy.

● FLEURIER - STAR LAUSANNE Première ligue, samedi 27 janvier, 20 h à Belle-Roche.

● NEUCHÂTEL YS - YVERDON Première ligue, samedi 27 janvier, 20 h aux patinoires du Littoral.

● BIENNE - HERISAU LNB, mardi 30 janvier, 20 h au Stade de glace.

VOLLEYBALL

● VAL-DE-RUZ - COLOMBIER Première ligue féminine, samedi 27 janvier, 15 h à Cernier (Fontenelle).

● TGV-87 - LAVAUX LNB masculine, samedi 27 janvier, 16 h 15 à La Marelle.

● NUC - MORAT Première ligue féminine, samedi 27 janvier, 17 h à la Halle omnisports.

● VAL-DE-RUZ - COLOMBIER Première ligue masculine, samedi 27 janvier, 17 h à Cernier (Fontenelle).

● VAL-DE-TRAVERS - SPIEZ Première ligue masculine, samedi 27 janvier, 17 h à Fleurier (Longeouse).

● FRANCHES-MONTAGNES - YVERDON LNB féminine, dimanche 28 janvier, 16 h 15 à La Marelle.

CITRON PRESSÉ

Petites aiguilles

Il aurait pu se faire hara-kiri. Et vlan, le grand coup de sabre en travers du thorax! Et zou, plus de Marc Rosset, effacé dans le sang et la douleur au cours d'un match qui n'allait pas comme il le voulait. Il aurait pu se taper la tête contre le mur. Re-douleur intense, n'entraînant peut-être pas une mort immédiate et écarlate, mais causant des dommages autrement plus réparables que ceux qu'il s'est infligés à la main.

Il aurait pu partir à la maison, non, c'était un peu loin du court et il aurait eu largement le temps de se calmer avant d'arriver à sa chambrette. Il aurait pu faire tomber l'arbitre de sa chaise d'arbitre. Et là, il aurait été arrêté pour coups et blessures. Mauvais pour une carrière qui est en train de s'affirmer. Mauvais sur un curriculum vitae de tout être humain qui se respecte. On peut dire en évoquant le catalogue des catastrophes auxquelles on a échappé que Marc Rosset a choisi la meilleure solution. Rager oui, mais s'esquinter définitivement la carrière et le moral, non. Il en a été quitte pour la peur et une moyenne douleur qui ne remet vraiment en cause que le respect que nous éprouvons à son endroit.

C'est un pur et dur, le Marc Rosset. Il fulmine

vrai. C'est pas Hollywood et ses doublures. Lui, quand il faut se donner, il se donne en personne. Sans calculs. Sans une profonde réflexion. Sans attermolements et sempiternelles remises en question sur le bien-fondé de ses actes les plus téméraires. Marc Rosset est un grand garçon, au propre comme au figuré. Et c'est ainsi qu'on peut le regarder se fracasser un bout d'os: c'est le métier qui rentre. Ce métier de tennisman de premier plan qui veut que l'on se maîtrise à n'en plus pouvoir, en tous temps et en tous lieux. Le tennis est un sport de gentleman, pas de gamin rageur et inconscient, et notre Helvétique camarade Rosset l'a appris devant tout le monde.

Le monde étant ce qu'il est et pas à la joie exultante tous les matins, on ne va pas faire de procès à la rogne de Rosset. C'est plus drôle que tragique. Plus insignifiant que bouleversant. Et je suis sûre que ce cher petit-grand Marc va se souvenir de la leçon du coup de poing dans le mur et qu'il ne recommencera plus jamais de rager comme ça.

Idée: tricoter une poupée à l'effigie de l'arbitre et lui planter des tas de petites aiguilles tout partout. Il paraît que ça soulage très bien.

Ingrid

les 2 derniers jours de BRADERIE de

ROMANEL/LAUSANNE+MONTAGNY/YVERDON

CMD.

L'IMBATTABLE DISCOUNT

22-309469

rabais non-cumulables

10% sur tout le magasin

20% sur la literie, sommiers, matelas

30% sur tout les tapis noués main

CHINOIS - INDOUS - PAKISTANAIS - AFGHANS - IRANIENS

CMD Romanel/Lausanne 021-646 16 31

CMD Montagny/Yverdon 024-26 29 82

VENDREDI 26 JANVIER

SAMEDI 27 JANVIER

OFFRES D'EMPLOI

RET S.A. LE CONSEIL GLOBAL

Allée du Quartz 1
2300 La Chaux-de-Fonds
souhaite engager pour août 1996, une

apprentie employée de bureau

Merci d'envoyer un curriculum vitae et le dernier bulletin scolaire à l'attention de Mlle Aubry.

132-782036

Nous recherchons pour des entreprises opérant dans l'horlogerie et l'appareillage de précision un

décolleteur

expérimenté sur décolleteuses TORNOS M7, MS7, etc., ou jeune

mécanicien CFC

désirant être formé dans une activité à long terme dans le décollage (production, contrôle, entretien, affûtage de burins). Veuillez prendre contact avec Gérard FORINO.

OR PERSONNEL SERVICE
Placement fixe et temporaire

Av. Léopold-Robert 65 • 2300 Chaux-de-Fonds • 039/23 04 04

L'annonce, reflet vivant du marché

ALPINA Assurances à Neuchâtel
Agent général Georges Sandoz

Recherche pour le secteur de la Chaux-de-Fonds

1 conseiller(ère) en assurances

Nous offrons:

- un soutien technique constant
- une formation interne continue
- des produits d'assurances modernes adaptés au marché
- un important portefeuille
- conditions et prestations en rapport avec le poste

Nous demandons:

- une excellente présentation
- facilité de contact et entretenu
- un engagement de tous les instants
- capacité de traiter à tous les niveaux
- la volonté de réussir
- âge minimum 28 ans
- une expérience probante dans la vente serait un avantage
- domicile dans le secteur de travail

Veuillez adresser vos offres manuscrites et documents usuels à ALPINA Assurances, à l'attention de Gérard Rebetez, Fbg du Lac 11, 2000 Neuchâtel.

ALPINA Assurances

2-775240

LE POD

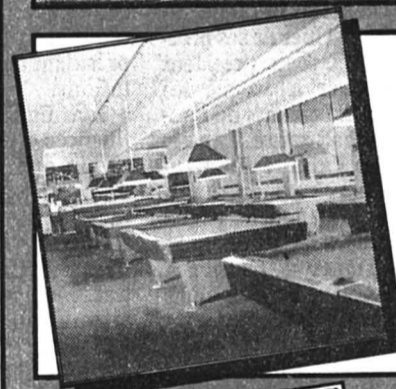

NIK'S BILLIARDS

Avenue Léopold-Robert 105
2300 La Chaux-de-Fonds
2e étage ☎ 039/23 98 94

Nouveau!
du lundi au vendredi
Ouvert dès 15 heures

Le lundi jusqu'à 20 heures
Tarif réduit pour tous!

132-777209

Attractions

POD JUNIOR

Lunapark en salles

Anniversaires - Ecoles
Homes d'enfants
= demi tarif

Léopold-Robert 105a
La Chaux-de-Fonds
☎ 039/23 81 01, horaire répondeur

132-77684

ENTRÉE LIBRE!

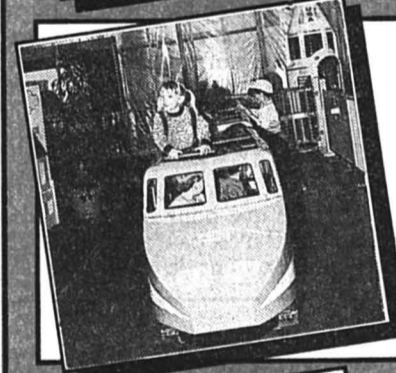

Rosy Coiffare

Elle et lui

Av. Léopold-Robert 65, 1er étage
La Chaux-de-Fonds
☎ 039/23 96 16

132-775091

Dans notre institut, Flavie, esthéticienne diplômée CFC vous conseillera pour vos soins du visage et du corps. Hydradermie - Feuille collagène - Maria Galland - Skintonic - Epilation - Manucure, etc.

Institut de beauté
Boutique
Léopold-Robert 53
☎ 039/237 337

Parfumerie Dumont de l'Avenue

132-781743



BIENVENUE DANS L'AVENUE

Restaurant de la Charrière

Chez Mimi

Nous cherchons **sommelière**

Horaire et début d'engagement à convenir.

Et toujours présentation de la collection de vêtements Johnny Hallyday.

Prendre contact au 039/28 16 47 ou se présenter cet après-midi Mmes Surdez et Biéri

132-782171

MOM Le Prelet SA

DEPUIS 1895

MANUFACTURE DE CADRANS
2206 LES GENEVEYS/COFFRANE

NOUS CHERCHONS POUR TOUT DE SUITE OU À CONVENIR UNE OU UN

RESPONSABLE DE LA DÉCALQUE

- MAÎTRISANT PARFAITEMENT LES TECHNIQUES DE DÉCALQUE MANUELLE.
- UNE EXPÉRIENCE À UN TEL POSTE SERAIT UN AVANTAGE.
- NOUS OFFRONS DES CONDITIONS DE TRAVAIL MODERNES ET MOTIVANTES AVEC LA POSSIBILITÉ DE PARTICIPER À DE NOMBREUX DÉVELOPPEMENTS TECHNIQUES.
- FAIRE OFFRES ÉCRITES ACCOMPAGNÉES DES DOCUMENTS USUELS À NOTRE SERVICE DU PERSONNEL.

28-40169

Tél. 038 57 16 22 Fax 038 57 22 43



Protect'Service

Intervention - Surveillance ☎ 039/284 285
Afin de compléter notre effectif nous recherchons **1 agent de sécurité à temps complet**

Profil souhaité: - accepter le travail de nuit et de week-end selon un planning
- avoir un casier judiciaire vierge
- excellente présentation
- bonne culture générale
- avoir une bonne condition physique
- nationalité suisse ou permis C
- être âgé de 25 à 45 ans
- avoir un permis de conduire

Date d'entrée: tout de suite ou à convenir
Si vous êtes intéressé, envoyez vos offres avec les documents usuels à Protect'Service, 1, rue de l'Etoile, 2300 La Chaux-de-Fonds, ou prendre contact au 039/284 285 pour de plus amples renseignements.

132-782195

Tennis - Open d'Australie: Huber défie Seles

«J'ai mes chances»



Anke Huber

L'Allemande ne partira pas battue contre Monica Seles. (Keystone-AP)

Zagreb: Rosset renonce - Marc Rosset ne participera pas la semaine prochaine au tournoi de Zagreb. Afin d'assurer la consolidation de son os fracturé à la main droite, les médecins lui ont conseillé d'attendre cinq jours avant de reprendre l'entraînement. Rosset suivra ce conseil à la lettre, afin de ne prendre aucun risque dans l'optique de la Coupe Davis. «Neuf jours d'entraînement sur terre suffiront» assure-t-il. (si)

Monica Seles est toujours invaincue à Melbourne. Mais sa vingt-septième victoire tient du miracle! Elle peut remercier le ciel d'avoir sauvé sa peau en demi-finale, face à l'Américaine Chanda Rubin (WTA 14), qu'elle a très difficilement battue 6-7 (2-7) 6-1 7-5 après 1 h 57' de match. Pour sa quatrième finale à l'Open d'Australie, Seles affrontera cette nuit (trois heures) l'Allemande Anke Huber (WTA 9), victorieuse 4-6 6-4 6-2 de la Sud-Africaine Amanda Coetzer (WTA 18).

Monica Seles s'est retrouvée deux fois à deux points de la dé-

faite. Chanda Rubin a en effet servi pour le gain du match à 5-3 dans un dernier set complètement fou. A 30-30, sur une seconde balle, elle a cherché l'ace qui aurait pu lui offrir une balle de match. Ce risque démesuré devait lui coûter une double-faute cruciale. «Si je devais rejouer un point de ce match, ce serait celui-ci» avouait Rubin.

Monica Seles, longtemps dans les cordes, n'a pas laissé passer sa chance. Dans les derniers jeux, elle a su tirer parti de la lassitude de sa rivale, même si rien ne fut facile. «Je me suis demandée plusieurs fois quand elle allait s'arrêter de courir après mes balles. En fait, elle ne s'est jamais arrêtée» lâchait Seles.

Dans cette demi-finale interrompue par la pluie au début du troisième set, Monica Seles a souffert de douleurs à l'épaule. «J'ai eu de la chance de pouvoir

servir aujourd'hui, expliquait-elle. J'avais tellement mal que je n'ai pas pu terminer mon échauffement avant la rencontre. Au moment de l'interruption, j'ai mis de la pommade sur mon épaule. J'avais peur de ne plus pouvoir lever le bras à la reprise.»

HUBER VARIE SON JEU

Dans l'autre demi-finale, Anke Huber a varié ses frappes et ses effets au maximum pour déstabiliser Coetzer. La veille, Martina Hingis n'avait pas trouvé la parade devant la régularité en fond de court de la Sud-Africaine.

Malgré ses problèmes physiques, Monica Seles abordera cette finale avec un certain ascendant. En six rencontres face à Anke Huber, elle n'a pas lâché un set. «Monica sera favorite, admet Huber. Mais j'ai le sentiment d'avoir, lors de ce tournoi, progressé à pas de géant sur le plan mental. J'ai mes chances.»

FORGET-HLASEK ÉCHOUE

Guy Forget et Jakob Hlasek ne disputeront pas la finale du double. Le Français et le Zurichois ont été battus en cinq sets en demi-finale, 6-3 5-7 3-6 6-2 6-4,

par la paire formée du Texan Alex O'Brien et du Québécois Sébastien Lareau. La baisse de régime de Guy Forget au service et la malchance de Hlasek, qui s'est légèrement tordu la cheville au début du cinquième set, ont pesé très lourd dans la balance.

«Heureusement, la douleur s'est dissipée très vite, expliquait Hlasek. Je jouerai à Zagreb la

semaine prochaine sans problème.» (si)

LA PHRASE DU JOUR

«Une finale à Melbourne, la ville au monde que je préfère: je vis un rêve.»

Anke Huber

GRAND7

Rapports pour 1,60 franc

- 1re course: 2 - 16.
- 2e course: 7.
- 3e course: 6.
- 4e course: 15.
- 5e course: 3 - 18.
- 6e course: 9 - 4.
- 7e course: 7.

Résultats

Simple dames. Demi-finales: Seles (EU-1) bat Rubin (EU-13) 6-7 (2-7) 6-1 7-5. Huber (All-8) bat Coetzer (AfS-16) 4-6 6-4 6-2.

Double messieurs. Demi-finales: Lareau-O'Brien (Can-EU) battent Forget-Hlasek (Fr-S-12) 6-3 5-7 3-6 6-2 6-4. Edberg-Korda (Su-Tch) battent Galbraith-Olhovskiy (EU-Rus-4) 6-2 7-6 (7-2) 6-4.

Double dames. Demi-finale: Davenport-Fernandez (EU-3) battent McGrath-Neiland (EU-Lett-2) 6-2 6-3. (si)

PMUR

Demain à Vincennes, Prix du Luxembourg (trot-attelé, réunion I, 5e course, 2100 m, 15 h 43).

Cette rubrique vous est offerte par un dépositaire local du PMU:

Restaurant Cortina

Rue du Bois-Noir 39
2300 La Chaux-de-Fonds
Tél. 039 269 335



Seule la liste officielle du PMU fait foi.

	CHEVAL	MÈTRES	DRIVER	ENTRAÎNEUR	COTE	PERF.	NOTRE OPINION	
1	Venus-de-Foliot	2100	J. Raffin	J. Raffin	18/1	2aDa7a	9	IMPAR-PRONO
2	Una-Ganga	2100	J. Verbeeck	J.-C. Rivault	60/1	0a0a0a	5*	9*
3	Blue-Eyes-America	2100	J. Hallais	J. Hallais	16/1	0a0a6a	5	17*
4	Bleuet-de-Crepon	2100	J.-M. Bazire	L. Léduc	23/1	0a7a0a	17	8
5	Promising-Catch	2100	A. Lindquist	J.-P. Dubois	7/1	0a7m1m	17	7
6	Urs-d'Erevan	2100	J.-C. Hallais	J.-C. Hallais	50/1	0a0a0a	8	3
7	Capital	2100	N. Roussel	A. Roussel	17/1	6a4a0a	8	13
8	Abercrombie	2100	J.-E. Dubois	J.-E. Dubois	12/1	0a6a5a	7	12
9	Lively-Godiva	2100	P. Petterson	P. Petterson	5/1	1a1a1a	8	*BASES
10	Varus-de-Vrie	2100	H. Biendl	R. Baudron	48/1	6a0a0a	7	COUP DE POKER
11	Classe-de-Tillard	2100	J.-W. Hallais	J.-C. Hallais	21/1	0a0a0a	3	3
12	Plant-The-Speed	2100	J. Kontio	P. Salmela	14/1	Da6a0a	3	AU 2/4
13	Frisky-Frazer	2100	A. Jacobsen	A. Jacobsen	10/1	—	13	9 - 17
14	Volga-Brillouard	2100	P. Vercruysse	J.-L. Peupion	32/1	0a4a0a	13	AU TIERCÉ
15	Don-Giovanni	2100	J.-Ph. Dubois	J.-Ph. Dubois	45/1	4a5a4a	2	POUR 15 FRANCS
16	Tartas	2100	M. Schmid	V. Kivijoja	19/1	5a4a0a	2	9 - 5 - X
17	Abricot-du-Laudot	2100	J.-H. Treich	J.-H. Treich	11/1	1a1a2a	2	IMPAR-SURPRISE
							9	7
							12	6
							17	10
							8	2

Super Tirelire QUINTÉ+

Plus de Fr. 2'500'000.- remis en jeu ce samedi 27 janvier sur le Quinté+ à VINCENNES!

Tentez votre chance!



La Suisse est dans la course!



Enfants admis
des 16 ans



SERRE 90
Tél. 23 00 55
23 00 45

LA CHAUX-DE-FONDS

SOLDÉS

SANS CONCURRENCE
RABAIS FABULEUX SUR

100%

DU STOCK

PERSONNE NE
PEUT FAIRE MIEUX
À QUALITÉ ÉGALE

LE N°1
DU MEUBLE
RUSTIQUE ET DE STYLE
EN SUISSE

Nous devons vider
de toute urgence
un de nos dépôts
à Flamatt plus de
300 SALONS
haut de gamme
(modèles récents) seront
LIQUIDÉS
MÊME À PERTE

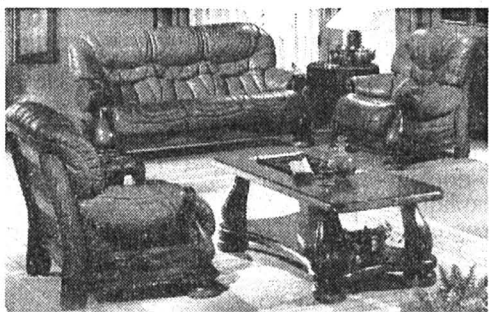

Salon cuir sauvage ~~9'800.-~~
3'900.-

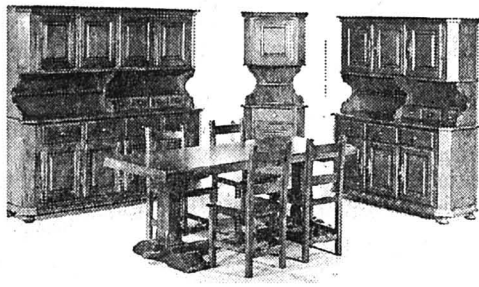

Vaisselle 3 portes
chêne massif ~~5'000.-~~
2'900.-

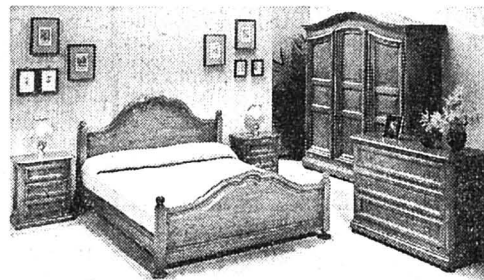

Chambre à coucher ~~17'000.-~~
complète,
chêne massif
(sans literie) **5'800.-**

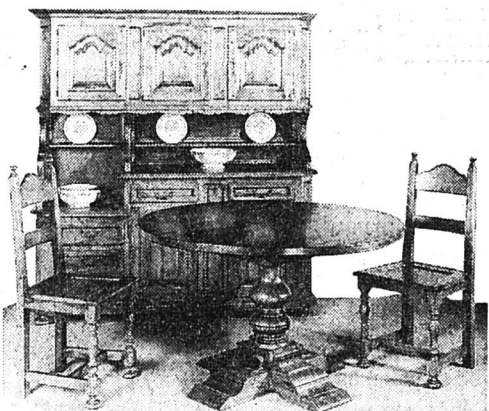

Plus de **60 vaisseliers**
3 portes
chêne massif ~~6'900.-~~
3'450.-

Table ronde
avec rallonge
chêne massif ~~4'000.-~~
1'980.-

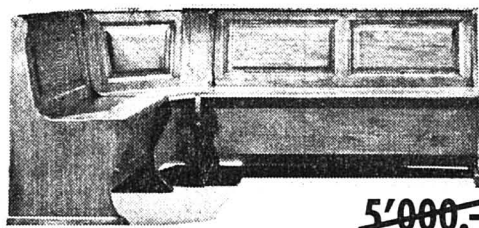

Banc d'angle
chêne massif ~~5'000.-~~
dès **950.-**

ATTENTION !
C'est le moment de faire votre choix !!!
Des milliers d'autres meubles haut de gamme
(dont la liste serait trop longue à énumérer)
vous sont proposés à des prix sacrifiés

Table de monastère bois massif 250x90x7 cm	5'000.-	1'500.-
Chaise rustique cuir pleine peau	600.-	150.-
Crédence 3 portes chêne massif	3'800.-	900.-
Armoire rustique 2 et 3 p.	3'000.-	1'500.-
Meuble télévision chêne et cerisier	3'000.-	1'300.-
Table ovale chêne massif	3'500.-	1'500.-
Paroi par élément	15'000.-	5'900.-
Salon cuir 3+1+1	7'000.-	2'800.-
Table de salon chêne 120x60	1'200.-	490.-
Table de salon 60x60	900.-	290.-
Vitrine 3 p. noyer massif	10'000.-	4'900.-



Alte Mühle
Rustikale Möbel AG
Vieux Moulin
Meubles rustiques SA

FLAMATT (FR)

Chrummatt 5
031 / 741 27 77

ST-PREX (VD)

Route de Rolle 16
(bord rte Cantonale)
021 / 806 20 36

22-369485/ROC

OFFRES D'EMPLOI



Intéressé(e) par un poste à

La Chaux-de-Fonds
ou Neuchâtel
(évent. temps partiel)

● si vous disposez déjà d'une solide expérience dans le domaine de la vente des prestations de

VOYAGES D'AFFAIRES ET TOURISME

et des connaissances de Galileo, Turbo, Opal
● si vous cherchez une situation stable et un poste d'avenir pour votre développement personnel
● si vous êtes dynamique, motivé(e) et aimez le contact direct avec la clientèle...

Nous vous offrons les atouts d'une grande entreprise privilégiant la qualité, une formation de pointe et des possibilités de promotion, un travail au sein d'une petite équipe jeune et «sympa»...

Offres et CV KUONI VOYAGES SA
36, av. Léopold-Robert
2300 La Chaux-de-Fonds
A l'att. de M. P.-A. Isaak

132-782120

Si vous aimez bouger,
nous sommes votre partenaire idéal.

Nous recherchons

un expert en assurances

auprès de La Bâloise.

Cette activité requiert indépendance, goût du contact humain, et volonté d'apprendre.

Si vous êtes diplômé et si ce poste correspond à votre profil, cette offre vous concerne.

Vous êtes une personne consciente de ses responsabilités et capable de s'adapter pour y faire face. Vous devez aussi savoir reconnaître les besoins de nos clients et être en mesure d'y répondre. En fait, par vos conseils, vous devez montrer à nos clients que chez nous, il sont entre de bonnes mains. Bien évidemment, nous vous assurons une formation intense pour vous permettre d'y parvenir.

Si vous avez entre 25 et 45 ans et si vous vous sentez prêt à relever ce défi, envoyez votre candidature à l'attention de M. Pierre-Alain Bois qui vous fera part, lors d'un entretien, de nos conditions.

La Bâloise
Assurances

Avenue Léopold-Robert 11 a
2300 La Chaux-de-Fonds
☎ 039/21 06 11

132-782174

Mary Higgins Clark

Recherche jeune femme aimant danser

Roman

(Droits réservés: Sciaky Presse et Albin Michel)

— Alors comment celui qui l'a chaussée pouvait-il avoir en sa possession une chaussure qui soit exactement de la pointure voulue?

«Bien raisonné», pensa Vince, Prudemment, il pesa ses mots.

— Mademoiselle Scott, c'est un

point sur lequel nous travaillons en ce moment. Nous cherchons à retrouver la trace de cette chaussure à partir du fabricant pour apprendre qui l'a achetée. Ce n'est pas un article bon marché. En fait, la paire coûte probablement plusieurs centaines de dollars. Cela limite considérablement le nombre de magasins où enquêter dans la région de New York. Je vous promets de vous tenir au courant des progrès de nos recherches.

Il hésita, puis ajouta:

— J'espère que vous avez renoncé à l'idée de donner suite aux petites annonces auxquelles Erin Kelly a répondu pour vous.

— Pour tout vous avouer, répondit Darcy, j'ai mon premier rendez-vous dans une heure.

Len Parker à 18 heures. Ils devaient se retrouver au McMullen's, soixante-

seizième rue, Troisième Avenue. «Un endroit à la mode, songa Darcy, et certainement sans risque.» Favori des «branchés» de New York. Elle s'y rendait parfois et aimait bien le patron, Jim McMullen. Elle avait seulement l'intention de prendre un verre de vin avec Parker. Il lui avait dit qu'il devait retrouver quelques amis à l'athletic Club pour un match de basket-ball.

Elle avait prévenu Michael Nash qu'elle serait vêtue d'une robe de lainage bleue à col blanc. Maintenant qu'elle la portait, elle se sentit trop habillée pour la circonstance. Erin la taquinait sur les vêtements dont sa mère la couvrait. «En te voyant déambuler ainsi vêtue, on a toutes l'impression de s'habiller au Prisunic du coin.»

«Ce n'est pas vrai», pensa Darcy en rajoutant un peu d'ombre grise sur ses paupières. Erin avait toujours un chic fou, même à l'université lorsqu'elle

n'avait pas un sou pour s'habiller.

Elle décida de porter la broche d'argent et d'azurite qu'Erin lui avait offerte pour son anniversaire. «Une petite note rigolote», comme le disait Darcy. La broche avait la forme d'une portée musicale. Les notes étaient bordées d'azurite, du même bleu océan que sa robe. Bracelets, boucles d'oreilles en argent, et fines chaussures de daim complétaient le tout.

Darcy s'examina attentivement dans la glace. Pendant son séjour en Californie, sa mère l'avait envoyée chez son coiffeur personnel. Il avait changé sa raie de côté, coupé quelques centimètres, puis accentué les reflets blonds naturels. Il fallait admettre que le résultat était satisfaisant. Elle haussa les épaules. «Bon, en principe Len Parker ne devrait pas s'enfuir à ma vue.»

(A suivre)

Portrait - Johann Schmid s'illustre en ski de fond

Un Brévinier qui monte



Johann Schmid
Le Brévinier est pratiquement né sur des skis.

(Photos Impar-Gerber)

Comment, quand on a un père entraîneur et un frère aîné qui le pratique, ne pas se destiner au ski de fond? Cette question, Johann Schmid ne se l'est même pas posée. Celui qui a participé à sa première course à l'âge de 4 ans s'est ainsi très rapidement signalé à l'attention. Multiple champion jurassien et de Suisse ouest de toutes les classes OJ, il s'est illustré samedi à Klosters, où il a pris la quatrième place des championnats suisses jeunesse sur 10 km classique. Un résultat qui ne lui est cependant pas monté à la tête.

Par
Renaud TSCHOUMY

Johann Schmid n'a donc surpris personne en commençant le ski de fond. Et il s'est très rapidement illustré. «C'est avant tout une question d'ambiance, expli-

que le sociétaire du SC La Brévine. Il règne au sein du club une entente parfaite, et les deux entraîneurs du club (réd: son père Jean-Denis Schmid et Jean-François Pellaton) y contribuent énormément. Jamais nous n'avons été forcés de nous entraîner. Si, pour une raison quelconque, le groupe n'a pas envie de fournir de gros efforts, on fait des jeux, tout simplement.»

Et apparemment, cette formule paie. «Je n'ai jamais manqué d'envie, confirme Johann Schmid. Nous rigolons toujours, et c'est à mon avis très important. Je n'aime pas devoir aller courir tout seul. Il faut que je sois entouré pour progresser.»

LES CONSEILS DE HEDIGER

Visiblement, Johann Schmid a été très bien entouré. «C'est vrai que les résultats ont suivi, confirme l'étudiant à l'école de commerce de La Chaux-de-Fonds. Le fait que j'aie fêté des victoires rapidement a sans aucun doute raffermi ma motivation. Cela dit, et je le répète, c'est avant tout l'ambiance qui règne au sein du groupe qui me motive. Je pense d'ailleurs que j'aurais déjà arrêté le ski de fond sans cet esprit de famille.»

Champion jurassien et de Suisse ouest OJ II en 1989, Johann Schmid n'a cessé d'accumuler les titres depuis. «J'y consacre aussi le temps nécessaire, explique-t-il. Tant que j'étais OJ, je sortais en tout cas quatre fois par semaine. Et depuis que je suis junior (réd: en catégorie jeunesse, en fait), ce sont six à sept heures hebdomadaires que je consacre au ski de fond.»

Johann Schmid n'est d'ailleurs pas entraîné par n'importe qui, puisque Daniel Hediger lui fait ses plans d'entraînement. «Mon entraîneur principal reste mon père, nuance le Brévinier. Mais il est vrai que je suis scrupuleusement les conseils de Daniel. Il me conseille bien et je tire tout bénéfice de son expérience.»

RIEN CHANGER

Membre du cadre national promotion depuis qu'il skie en catégorie jeunesse, Johann Schmid ne rêve pourtant pas à la gloire. «Prenons les championnats suisses du week-end dernier: je ne pouvais pas courir pour la victoire, quand bien même j'ai terminé à un souffle du podium. Il faut savoir que certains autres de mon âge sont professionnels ou presque. Tandis que moi,

j'étudie et je perds de surcroît un temps fou dans le car qui m'amène de La Brévine à La Chaux-de-Fonds et retour.»

Reste que Schmid, à bientôt 18 ans (il les fêtera le 13 mars prochain), est en train de se forger une réputation solide. «J'en suis d'autant plus fier que nos conditions d'entraînement ne nous avantagent vraiment pas, ajoute-t-il. Nous sommes en plein hiver... mais ces temps, je fais beaucoup de ski à roulettes, de vélo et de course à pied. Je pense avoir été désavantagé à Klosters, le contact avec la neige étant très important. Mais bon, c'est comme ça...» Comme tant d'autres, Johann Schmid doit donc composer avec les hivers printaniers de ces dernières années.

Ce qui ne le tarabuste pas outre mesure. «Je ne cherche pas à devenir une star, dit-il modestement. Regardez Wigger, qui s'investit à fond et qui gagne à peine sa vie. Franchement, cela fait beaucoup d'efforts pour pas grand chose. Je vais donc m'atteler à progresser le plus possible, sans pour autant ne penser qu'au ski de fond. Je ne vais rien changer à mes habitudes, sans songer à un titre quelconque.»

C'est comme ça qu'il fait bon, dirait l'autre... R.T.

Johann Schmid et...

La technique de Sandoz

Johann Schmid connaît évidemment bien Daniel Sandoz, à qui il voue une grande admiration, au niveau de la technique surtout. Et, comme beaucoup, il se demande pourquoi il n'est pas retenu dans le cadre national.

Johann Schmid et...
... l'Open d'Australie: «Je ne suis pas un fanatique de tennis, ne serait-ce que parce que c'est l'opposé du ski de fond au niveau financier. Cela dit, j'avoue m'intéresser aux performances d'un Marc Rosset ou d'une Martina Hingis.»

... Daniel Sandoz: «Il a une technique de fond optimale. Vraiment, c'est difficile de faire mieux. Je le côtoie régulièrement et c'est un type très cool. Cela dit, il devrait à mon avis être réintégré dans les cadres nationaux. Sur sa valeur intrinsèque, il le mériterait.»

... le décès de François Mitterrand: «N'ayant pas trop suivi la

carrière de Mitterrand, je ne savais pas franchement ce qu'il pensait. Mais toutes les histoires qui ont suivi sa mort, comme les révélations de son ancien médecin, sont à mon avis lamentables.»

... l'élection de Yasser Arafat en Palestine: «C'est bien qu'il ait été élu, puisqu'il est en faveur de la paix. Maintenant, j'espère simplement qu'il tiendra ses promesses et qu'il n'imitera pas Jacques Chirac.»

... l'hiver: «C'est ma saison préférée, étant donné que je peux pratiquer mon sport favori. Mais ça devient franchement pénible de voir des hivers sans neige se succéder. Heureusement que le lac des Taillères était gelé: j'ai pu aller patiner et jouer au hockey sur glace avec mes potes.»

... le snowboard: «J'ai déjà essayé d'en faire, et j'ai eu de

bonnes sensations. Au niveau de la Coupe du monde, sur ce que j'ai pu voir des épreuves de Leyzin, c'est spectaculaire. Mais ce qui m'embête, c'est tous ceux qui ne sont pas à ce niveau: j'ai l'impression qu'ils pratiquent le snowboard pour la frime.»

... les charniers des Serbes de Bosnie: «Je dois vous avouer que je ne me suis guère intéressé au conflit de l'ex-Yougoslavie. Cela dit, je n'aime pas les guerres en général. On ne sait le plus souvent pas la moitié de ce qui s'y passe, et ces charniers sont là pour le prouver.»

... le jackpot de 1,2 million de francs suisses décrochés à Deauville: «A mon avis, ceux qui gagnent sont ceux qui jouent souvent. Les gens s'y retrouvent-ils au bout du compte? Ce n'est pas sûr. Pour ma part, je ne suis pas du genre joueur. Je me dis que je vais perdre, alors ça ne sert à rien.»

... le HCC: «Je n'ai vu qu'un seul match de la saison. Mais j'aime bien l'ambiance de la patinoire des Mèlèzes. Et l'équipe tourne bien cette saison. A mon avis, elle peut briguer l'ascension en LNA.»

... l'arrivée de Canal+ en Suisse: «Pas mal de mes copains s'en réjouissent. Pour ma part, le problème est simple: nous n'avons pas la télévision à la maison. Heureusement, parce que je serais du genre à passer tout mon temps devant. Je rate peut-être certains bons films, mais je me rattrape en allant au cinéma. Le dernier film que je suis allé voir? «Les trois frères». C'était rigolo, sans plus...»

... son rêve: «Que tous les problèmes du monde, comme le sida et la pollution, soient résolus. Et, même si c'est utopique, qu'il n'y ait plus de guerre.» R.T.

BRÈVES

DERRIÈRE... PUIS DEVANT

Johann Schmid a donc disputé sa première course de ski de fond à l'âge de 4 ans. «J'ai commencé à skier parce que mon grand frère Michaël le faisait, explique le cadet des Schmid. Et comme il était plus grand, donc plus rapide, je m'entraînais deux fois plus que lui pour pouvoir le suivre. Et c'est comme ça que j'ai réussi à le dépasser.» De derrière, Johann est donc passé devant.

UNE HEURE PAR PAIRE

Si certains n'ont guère besoin que de dix minutes pour préparer leurs skis, ce n'est pas le cas de Johann Schmid. «Je suis très méticuleux, confirme le Brévinier. Il arrive que je passe une heure par paire de skis. Comme j'en prépare souvent trois paires, il n'est pas rare que je parafine mes skis pendant trois heures.» C'est ce qui s'appelle préparer sa course.

RÉDUCTIONS

Le ski de fond n'est pas forcément bon marché. «On vient de sortir un nouveau fart, et le prix d'un seul cube frôle les 100 francs, explique Johann Schmid. Mais heureusement, le fait d'appartenir au cadre national promotion entraîne des réductions conséquentes. C'est un avantage indéniable, tout comme l'appui de mes sponsors, que je tiens à remercier au passage.» Voilà qui est fait.

PREMIER SOUVENIR

Johann Schmid ne se rappelle pas toutes les courses auxquelles il a participé, mais une de ses toutes premières, aux Breuleux, l'a marqué. «Je m'en souviens bien. Le départ était donné en ligne, j'étais parti comme un boulet... et je n'avais plus vu personne. J'ai gagné avec une telle avance qu'à un moment donné, je me suis demandé si je n'avais pas involontairement pris un raccourci.» Mais Johann avait bel et bien effectué tout le parcours et semé ses adversaires.

RAZZIAS BRÉVINIÈRES

Autre moment fort dans la carrière de Johann Schmid: les championnats jurassiens 1992. «J'étais OJ II et j'avais été sacré champion jurassien devant deux autres Bréviniers. Et en OJ III, on trouvait quatre skieurs du SC La Brévine aux quatre premières places.» Preuve que Johann Schmid ne pense pas qu'à lui, mais au club brévinier dans son ensemble.

ÉTONNEMENT

Samedi, Johann Schmid a donc réalisé un superbe 10 km classique: il a terminé à la quatrième place de la catégorie jeunesse et, surtout, il a signé le deuxième meilleur temps du Giron jurassien, à l'1'10" de Daniel Sandoz. «J'ai été surpris, avoue-t-il. Il faut dire que pas mal de mes adversaires directs sont semi-professionnels. Et je ne m'attendais franchement pas à laisser des garçons comme Christophe Frésard derrière moi.»

Une pointe de regret, quand même: «Si j'avais été mieux renseigné, j'aurais pu me battre pour la médaille de bronze. Mais Zihlmann (réd: le troisième de la course jeunesse) partait après moi. J'ai donc franchi la ligne sans savoir que j'allais être aussi proche du podium, quand bien même j'avais rattrapé Stéphane Gay, qui est une référence. Zihlmann, lui, savait exactement où il se situait par rapport à moi.» A quoi tient une médaille... R.T.

Pas de préférence - Johann Schmid n'avoue aucune préférence particulière pour ce qui est du style. «J'aime autant le classique que le skating, explique-t-il. J'ajouterai simplement que le skating permet plus facilement de compenser un mauvais ski. Lors d'une épreuve en style classique, on n'a pas le droit de se loucher au fart.» (rt)

FICHE SIGNALÉTIQUE

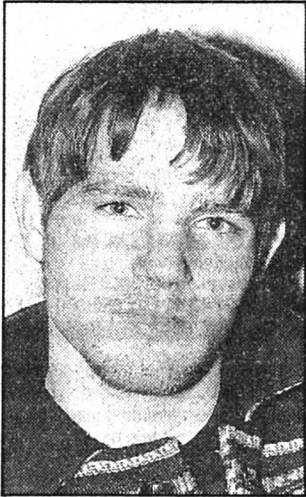

Nom: Schmid.
Prénom: Johann.
Date de naissance: 13 mars 1978.
Etat civil: célibataire.
Domicile: La Sagne.
Taille: 175 cm.
Poids: 79 kg.
Profession: étudiant (école de commerce de La Chaux-de-Fonds, deuxième année, section maturité).

Pratique le ski de fond depuis: l'âge de 4 ans.

Palmarès: champion jurassien individuel 1989, 1992, 1993, 1994 (OJ) et 1996 (juniors) et de relais 1992, 1993 et 1994 (OJ); champion de Suisse ouest individuel 1989, 1991, 1992 et 1994 (OJ) et de relais 1992, 1993 et 1994 (OJ); championnats suisses: sixième en 1991 (OJ II), huitième en 1992 (OJ II), onzième en 1993 (OJ III), troisième de son année et qualifié pour les championnats d'Europe où il termine seizième), cinquième en 1994 (OJ III), huitième en 1995 (jeunesse) et quatrième en 1996 (jeunesse); membre du cadre national promotion.

Autres sports pratiqués: la course à pied, le ski à roulettes, le cyclisme et la planche à voile.

Hobbies: les sorties entre copains. «Ça passe tous les jours...»

Sportifs préférés: Tony Rominger et les grands du ski de fond.

Sportives préférées: Barbara Mettler et Silvia Honegger.

Qualité première: «En course, je peux me vider totalement et aller au bout de moi-même...»

Défaut premier: la faiblesse. «Je n'aime pas me lever...»

Plat préféré: les croûtes aux morilles.

Boisson préférée: «Je bois de tout, cela dépend des circonstances...»

Le triomphe d'une rencontre au sommet:

Ford Mondeo 4x4, dès Fr. 32 250.-

Ford Escort 4x4, dès Fr. 24 150.-



Ford Mondeo
2.0i Zetec 16V 4x4:
Fr. 33 970.-

Ford Escort
1.6i Zetec 16V 4x4:
Fr. 24 150.-

Mondeo 4x4

- 2.0i Zetec 16V, 132 ch
- traction intégrale permanente
- contrôle de traction sur les 4 roues (TCS4)
- 4 freins à disque
- rétroviseurs extérieurs à dégivrage et réglage électriques
- système anti-démarrage PATS et bien d'autres équipements

Escort 4x4

- 1.6i Zetec 16V, 88 ch
- train roulant modifié
- traction intégrale permanente
- 4 freins à disque
- système anti-démarrage PATS
- direction assistée et bien d'autres équipements

En matière de sécurité, ces deux Ford 4x4 ont un équipement optimal: standards de sécurité DSE, airbag, ABS et protections latérales antichoc en font partie.



La Chaux-de-Fonds: Garage des Trois-Rois S.A., Bd des Eplatures 8, 039 26 81 81 - Neuchâtel: Garage des Trois-Rois S.A., Pierre-à-Mazel 11, 038 21 21 11 - Le Locle: Garage des Trois-Rois S.A., Rue de France 51, 039 31 24 31

Geneveys-sur-Coffrane: Garage Nappé Frères, 038 57 18 18 - Le Noirmont: Garage Rio, 039 53 23 23 - St. Imier: Garage Mérija, 039 41 16 13

144-737825/ROC

Tous les prix TVA incluse.

DEMANDES D'EMPLOI

Jeune homme motivé cherche place d'apprentissage de **dessinateur en bâtiment** pour août 1996.
Ecrire sous chiffre W 132-782127 à Publicitas, case postale 2054, 2302 La Chaux-de-Fonds. 132-782127

IMMOBILIER

LA CHAUX-DE-FONDS

Magnifique 4 pièces, 101 m², terrasse 19 m². Cheminée de salon. Garage. Mensualité Fr. 1534.- + ch.
3 pièces dans les combles, 64 m², terrasse 13 m². Cheminée de salon. Garage. Mensualité Fr. 1128.- + ch.
☎ 038/24 57 31. 28-38850



GÉRANCE CHARLES BERSET SA
LA CHAUX-DE-FONDS
☎ 039/23 78 33
Fax 039/23 77 42

POUR DATE À CONVENIR À LOUER AU CŒUR DE NOTRE VILLE **BEAUX APPARTEMENTS** de 4½ pièces, 115 m², doubles sanitaires, cuisines agencées, ascenseur. Plusieurs cabinets médicaux dans l'immeuble. L'emplacement est de tout premier ordre. Pourraient également convenir pour profession libérale. 132-782161

La Chaux-de-Fonds

A louer tout de suite ou pour date à convenir

Appartement 2 pièces

Fr. 600.- + charges ainsi que

Appartement 3 pièces

Fr. 920.- + charges.

Avec cuisines et salles de bains rénovées.

Pour tous renseignements, appelez le 031/300 42 44.

5-267561



TRANSPLAN AG

Liegenschaftsverwaltung
Länggassstrasse 54, 3000 Bern 9
Tel. 031 300 42 42 Fax 031 300 42 49

CINEMAS

DÈS AUJOURD'HUI EN GRANDE PREMIÈRE SUISSE

SCALA Chaque jour à 14 h 30 • 16 h 45 • 20 h 45
Tél. 22 13 66 Sa et Di 14 h • 16 h 15 • 18 h 30 • 20 h 45

L'aventure fantastique d'un bébé cochon orphelin

POUR TOUS Drôle, futé et courageux

BABE
Le Cochon devenu berger

PLAZA Chaque jour à 20 h 30 12 ANS
Tél. 22 13 55 Sa, Di et me aussi à 14 h 30

L'histoire d'un couple idéal, jusqu'à un de ces fameux matin ou tout commence comme d'habitude!

Michel Boujenah Miou Miou Thierry Lhermitte
Line Renaud Daniel Russo Claire Nadeau Darry Cowl Daniel Prevost



MAFEMME MEQUITTE

Une comédie de Didier Kaminka

CORSO 2e semaine 16 ANS
Tél. 22 13 77 Chaque jour à 20 h 15

Vendredi et samedi noct. à 23 h
Plus «Hot» que Basic instinct

SHOWGIRLS
Un film de PAUL VERHOEVEN

Jusqu'où ira-t-elle pour réussir?

Las Vegas 42

PLAZA

Tél. 22 13 55

En VO st.fr/all. chaque jour à 17 h 45

Cycle Roman Polanski

LUNES DE FIEL

Du 26 au 29.1

FRANTIC

du 30.1 au 1.2

CORSO 6e SEMAINE
Tél. 22 13 77 POUR TOUS

Samedi et dimanche à 14 h 30

LES TROIS FRÈRES

A voir de toute urgence!

CORSO 4e semaine 12 ANS
Tél. 22 13 77 VO st fr/all
Chaque jour à 18 h

WILLIAM HURT HARVEY KEITEL

SMOKE

UN FILM DE WAYNE WANG ET PAUL AUSTER

CINEMA • Tél. 23 13 79

EDEN

EN GRANDE PREMIÈRE

• 12 ans •

TOUS LES JOURS à 17 h 30 et 20 h 30

SAMEDI

DIMANCHE

aussi à 14 h 30

Une superbe et magistrale adaptation de l'Opéra de **GIACOMO PUCCINI** version originale sous-titrée français

MUSKUHANG RICHARD TRONELL

Madame BUTTERFLY

UN FILM DE FREDERIC MITTERRAND

Police-secours: 117

Tél. 23 72 22 **abc** Chanson

SARCLORET

accompagné par Denis Margadant
«L'AMOUR DE L'AMOUR (et la chair à saucisse...)»

Vendredi 26 et samedi 27 à 20 h 30
Réservations conseillées: 23 72 22

Cinéma

LAND AND FREEDOM



de KEN LOACH

Du di 28 janvier au di 4 février à 20 h 30; également di 28 à 17 h 30, ve 2 à 18 h et sa 3, di 4 à 17 h 30

Théâtre

«ARTAUD-VAN GOGH À LA FOLIE»

par Jacques Bailliart

MUSÉE DES BEAUX-ARTS
Ve 2 et sa 3 février à 20 h 30

SPECTACLES - LOISIRS

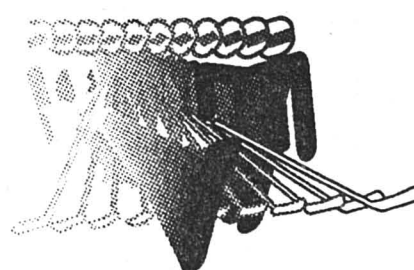

PATINOIRE DU COMMUNAL LE LOCLE

Samedi 27 janvier 1996
20 heures

(championnat de 2e ligue)

LE LOCLE HC LE VERGER

reçoit

LA BRÉVINE

Joueurs, entraîneurs et dirigeants vous remerciant de votre appui et votre fidélité.



Vendredi 26 janvier 1996

Fête à souhaiter: Polycarpe

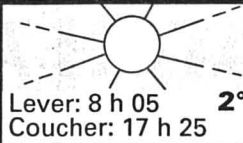
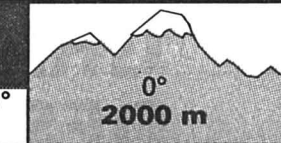
Lever: 8 h 05
Coucher: 17 h 25Lever: 11 h 01
Coucher: —0°
2000 mLac des Brenets
750.16 m
Lac de Neuchâtel
429.06 m

Canton: la population augmente pour la 11e année consécutive

Le «boom» du Bas

Bonne nouvelle: la population du canton de Neuchâtel s'est encore accrue. A fin décembre 1995, et sous réserve bien entendu des chiffres définitifs de la statistique officielle, le canton comptait plus de 166.200 habitants, soit près de 800 âmes de plus qu'une année auparavant. L'essentiel de l'augmentation est comptabilisé dans le Bas, et plus particulièrement dans le district de Boudry. A l'inverse, si le district de La Chaux-de-Fonds résiste bien, celui du Locle continue de plonger...

Pour la 11e année consécutive, le canton enregistre une hausse de population: 166.270 habitants ont été dénombrés à fin 95 contre 165.472 une année auparavant, soit une augmentation de 798 âmes. Si on est encore loin du record de 1973 (169.498 habitants), on en prend le chemin.

Comme l'an dernier, l'accroissement profite d'abord aux deux districts du Bas. Avec 534 habitants de plus, celui de Boudry rafle les deux tiers de l'accroissement total tandis que le district de Neuchâtel (+145) en récolte un peu plus de 18%. Ils sont suivis dans l'ordre par les districts de La Chaux-de-Fonds (+97) et du Val-de-Ruz (+95). Bilan plus sombre en revanche pour les deux districts restants: le Val-de-Travers enregistre une baisse (-7), la première en dix

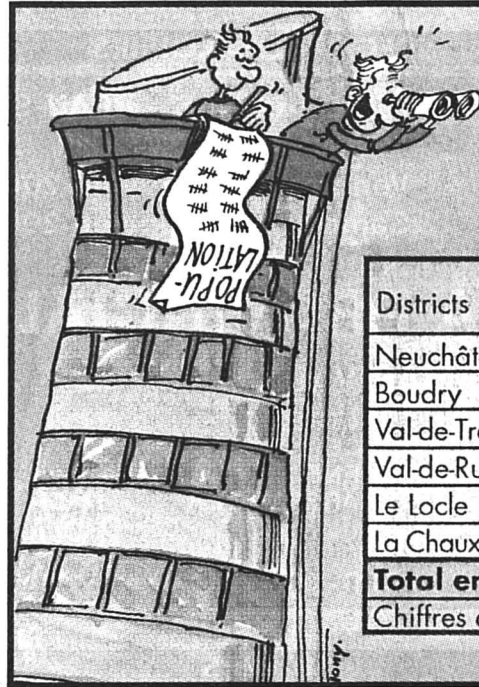

Districts	Neuchâtelois	Confédérés	Etrangers	TOTAL 95	Différence par rapport à 1994
Neuchâtel	13.492	23.390	13.679	50.561	+ 145
Boudry	11.213	17.262	7.099	35.574	+ 534
Val-de-Travers	4.594	5.429	2.385	12.408	- 7
Val-de-Ruz	4.975	6.641	2.106	13.722	+ 95
Le Locle	5.929	6.170	3.142	15.241	- 66
La Chaux-de-Fonds	10.151	18.725	9.888	38.764	+ 97
Total en 1995	50.354	77.617	38.299	166.270	+ 798
Chiffres de 1994	50.541	77.239	37.692	165.472	

ans, tandis que le district du Locle doit faire face à une nouvelle saignée de 66 âmes.

Pour le conseiller d'Etat Francis Matthey, l'accroissement général est réjouissant: «C'est le signe d'une vitalité démographique et d'un attrait renouvelé du canton de Neuchâtel qui tend à retrouver sa popula-

tion d'avant les crises». Reste le problème des répartitions: «On constate une polarisation entre les différentes régions du canton. Nous devons continuer à veiller à résorber ce déséquilibre en favorisant une meilleure répartition de l'emploi».

Par origine, on constate une nouvelle baisse du nombre de Neuchâtelois (-187) compensée largement par une augmentation des Confédérés (+378) et des étrangers (+607). Les premiers représentent désormais 30,3% de la population résidente, les Confédérés 46,7% et les étrangers 23%.

L'augmentation de la population n'aura pas d'effet électoral sur le plan cantonal. C'est le re-

censement 1996 qui servira de base à l'attribution par district des 115 sièges du Grand Conseil devant être repourvus en avril 1997. Reste qu'en prenant comme référence les présents chiffres, le district du Locle perdrait un de ses onze sièges au profit de celui de Boudry qui passerait de 24 à 25. Le recensement influencera cependant les prochaines élections communales puisque le nombre de sièges d'un législatif communal - 15 au minimum sauf dérogation spéciale et 41 au maximum - est fonction de la population résidente selon le principe d'un siège par 50 habitants. (cp)

● Lire en page 19 et 24

Enseignement de l'électroplastie à La Chaux-de-Fonds Foin de plaqué, on consolide

Inauguration en présence des autorités, jeudi à La Chaux-de-Fonds, d'une nouvelle chaîne d'électroplastie à mission pédagogique. Financé pour deux tiers par les pouvoirs publics et pour un tiers par l'industrie, ce nouvel outil d'enseignement, destiné à toute la Romandie, est et restera installé dans la Métropole horlogère, malgré le déplacement de l'École technique des Montagnes neuchâteloises au Locle. Question de rationalité.

L'électroplastie n'est enseignée qu'à Zurich pour les germanophones, et à La Chaux-de-Fonds pour les Romands, qui font le voyage du Valais, de Genève, voire de Soleure. Ce n'est pas un hasard, puisque cette technique faisant appel aux bains galvaniques, largement utilisée dans l'industrie, a trouvé un vaste terrain d'application

dans l'horlogerie et l'électronique.

Une infrastructure de formation cohérente fut ainsi mise sur pied, dès 1975, à l'École des arts et métiers de la ville. Atteinte d'obsolescence et ne répondant plus à satisfaction au besoin de main-d'œuvre qualifiée, il a fallu se résoudre à la remplacer. Objectif: disposer d'un équipement davantage axé sur la pédagogie (souplesse accrue, 15 élèves accueillis simultanément), techniquement plus évolué, économique, et répondant aux dernières normes en matière de protection de l'environnement. S'agissant du traitement des eaux usées notamment, grâce à une mini-STEP.

La chaîne d'électroplastie (22 bains à la suite), inaugurée hier dans ses locaux définitifs du CIFOM (rue Jardinière 68), par le conseiller d'Etat Jean Guinand,

les autorités communales ainsi que les représentants de l'économie privée, répond à ces exigences. Le financement des installations, réalisées par une entreprise de la ville, revient pour deux tiers aux pouvoirs publics, c'est-à-dire à l'OFIAMT, au canton, et à la ville, pour l'immobilier. Le tiers restant - 250.000 fr - a été réuni par appel de fonds. Quatre-vingt-cinq entreprises et 15 associations y ont contribué, «les industriels ont donc compris le message et bien joué le jeu», souligne la direction de l'école. Cinquante mille francs devront toutefois encore être trouvés, pour permettre le remboursement d'un prêt LIM sans intérêts. Au total, un investissement qui conforte le rôle des Montagnes dans l'enseignement technique. (pfb)

● Lire page 19

REGARD

Credo à marteler

Le canton retrouve petit à petit le volume de sa population de «haute conjoncture» et continue d'attirer de nouveaux habitants. Et cela malgré la reprise qui peine à venir. L'augmentation est certes «orientée». Les deux districts du Bas bénéficient en priorité de ce regain de population, et celui de Boudry se taille la part du lion.

Mais c'est le rapport «vertical» qui reste préoccupant. Le district du Locle continue de se vider de sa substance et le Val-de-Travers lui emboîte le pas. Celui de La Chaux-de-Fonds enregistre une hausse qui n'est en rien comparable à celle constatée dans le Bas, ceci malgré les espoirs suscités par l'ouverture des tunnels de la J20.

Ce déséquilibre doit absolument être combattu. Favoriser la création d'emplois en priorité dans le Haut, inciter concrètement ceux qui y travaillent à venir s'y établir: c'est un credo archiconnu qu'il faut marteler encore. Parce qu'un si petit canton ne saurait souffrir du développement à deux vitesses auquel son simple relief tend déjà trop naturellement à le vouer.

Claudio PERSONENT

LA CHAUX-DE-FONDS

LE LOCLE

HAUT-DOUBS

NEUCHÂTEL

VAL-DE-RUZ

VAL-DE-TRAVERS

JURA BERNOIS

JURA

Montagnes neuchâteloises

Monsieur Tourisme désigné

Le Jura neuchâtelois dispose désormais d'un nouveau directeur régional du tourisme. Marc Schluesel, du Landeron, a une expérience touristique internationale; il aime aussi le ski de fond, le VTT, l'horlogerie et le bon vin, des atouts qui ont séduit le comité de Tourisme neuchâtelois.

Page 19

Helios regroupe à Bévillard

Fermeture à Courtemaîche

Les dirigeants de Helios, Bévillard, ont décidé de fermer leur succursale de Courtemaîche. Le coup est dur pour le village ajoutot et pour les quinze employés, en majorité des mères de famille, qui sont invités à aller travailler à Bévillard.

Page 25

Entreprises du Jura

Bénéfices en hausse

Alors que le chômage s'accroît à nouveau après une accalmie en 1995, la statistique fiscale enregistre, dans le Jura, une notable amélioration des résultats des entreprises. Leurs bénéfices ont augmenté de 20%.

Page 27

MÉTÉO

Le temps qu'il fait

Prévisions jusqu'à ce soir: Suisse romande et Valais, stratus souvent persistant sur le Plateau, limite vers 1000 m; quelques flocons. Ailleurs, temps nuageux, quelques intervalles de soleil, neige par moment sur la crête des Alpes valaisannes.

Températures:
0 la nuit,
2 le jour
0 à 2000 m,
vent modéré du sud à sud-ouest en montagne.

Le temps qu'il faisait hier à...

	min.	max.		min.	max.
Amsterdam Nuageux	-10°	-2°	Londres Nuageux	0°	0°
Athènes Pluvieux	7°	13°	Madrid Pluvieux	4°	9°
Barcelone Pluvieux	8°	12°	Moscou Clair	-15°	-11°
Beyrouth Nuageux	10°	18°	Oslo Clair	-6°	-3°
Berlin Nuageux	-13°	-8°	Paris Nuageux	-1°	3°
Bruxelles Nuageux	-7°	-2°	Rome Nuageux	7°	14°
Copenhague Neigeux	-6°	-4°	San Francisco Nuageux	8°	15°
Francfort Nuageux	-6°	0°	Stockholm Neigeux	-6°	-4°
Genève Nuageux	2°	4°	Sydney Clair	20°	32°
Helsinki Clair	-18°	-10°	Varsovie Clair	-14°	-9°
Lisbonne Nuageux	8°	13°	Vienne Nuageux	-8°	-3°

Le temps qu'il va faire...

Une zone de basse pression persiste du proche Atlantique à la Méditerranée. De l'air humide remonte vers les Alpes. Evolution probable de samedi à mardi: au nord des Alpes, samedi le plus souvent très nuageux, quelques précipitations possibles, de dimanche à mardi en partie ensoleillé, malgré quelques passages nuageux, mais sur le Plateau, stratus fréquent. Au sud couvert, encore un peu de pluie samedi, sec dimanche; à nouveau quelques précipitations lundi et mardi, sous forme de neige au-dessus de 1000 m.



CE SOIR
à 20 heures précises
à la Maison du Peuple
La Chaux-de-Fonds
Abonnement à Fr. 18.- pour 40 tours
+ un tour gratuit

GRAND MATCH AU LOTO DES AMIS DE LA NATURE

Magnifiques quines en marchandises et bons CID
dont trois cartons:
- une corbeille garnie + bons CID
- un week-end à Paris pour deux personnes
- quatre jours à Venise pour deux personnes
Admis dès 16 ans - Contrôle loto tronic

132-781138

Section des Samaritains
La Sagne

Samedi 27 janvier 1996, LA SAGNE - GRANDE SOIRÉE

Dans la salle polyvalente du Home Le Foyer, samedi après-midi
dès 16 heures **Théâtre de marionnettes, Troupe les Croqu'Guignols**
Entrée: Fr. 7.-, adultes. Fr. 5.- enfants et AVS

Halle de gymnastique, dès 22 h 30
DISCO MOBILE CRAZY DOG
Entrée: Fr. 8.-

Hockey-Club
La Sagne

132-781731

service culturel migros

en collaboration avec
Musica - Théâtre

présentent

SOL

"Je persifle et je singe"

A sa manière poétique, SOL est un rebelle du verbe. Sous son grimage de clown se cache l'enchanteur qui, musardant de-ci de-là, s'insurge contre les malfaçons de notre planète. SOL réinvente le langage, "c'est un égrateneur tour à tour satirique, tendre ou pitoyeux. C'est une auguste cloche qui résonne en flagrant délire!"



La Chaux-de-Fonds

Théâtre

jeudi 8 février à 20h30

Prix des places : Fr. 20.- / 25.- / 30.- / 35.-

Location: La Tabatière du théâtre: 039/ 23 94 44

28-39722

SPECTACLES - LOISIRS

LA CHAUX-DE-FONDS - BEAU-SITE

Vendredi 26 janvier, 20h30
Samedi 27 janvier, 20h30

LA PROVINCIALE DE MARIVAUX

PAR LE THÉÂTRE DE L'ÉMERGENCE
MISE EN SCÈNE
BERNARD HABERMEYER

THÉÂTRE POPULAIRE ROMAND

Location: TPR - 039/ 23 74 43

DIVERS

Moser



Comestibles - Succ. J. Paiva
Serre 59 - ☎ 039/23 26 88
La Chaux-de-Fonds

M. et Mme J. Locorotondo informent leur fidèle clientèle qu'ils ont remis à ce jour leur commerce de poissons et volailles.

Ils profitent de cette occasion pour la remercier de la confiance témoignée pendant 15 ans et l'invitent à la reporter sur leurs successeurs.

M. et Mme Jorge Paiva ont le plaisir d'informer la clientèle et le public qu'ils ont repris le commerce de Comestibles Moser.

... Et toujours (sur commande)
notre fameuse paella préparée
par Mme Locorotondo!

132-782185

GASTRONOMIE

Café Restaurant de l'Edelweiss
Ronde 17 - La Chaux-de-Fonds
Tél. (039) 28 76 58
Ce soir: **Moules frites**

Restaurant L'Ecurieil
Tél. 039/23 16 48
Camping du Bois-du-Couvent
La Chaux-de-Fonds
Ce soir: **TRIPES**

"Les Perveches"
Demain
RÉOUVERTURE

Restaurant de Biaufond
Réouverture
samedi 27 janvier
☎ 039/28 64 85
Lundi et mardi: fermé

Restaurant Etang du Moulin
à Bonnetage (France)
vous informe de la réouverture après congé annuel le 27 janvier 1996.
Tél. 0033/81 68 92 78

SPECTACLES - LOISIRS
Match à la belote
par équipe
CE SOIR à 20 heures
au Restaurant des Tunnels
Inscription sur place
ou par téléphone: ☎ 039/28 43 45

VACANCES - VOYAGES

VOYAGES-EXCURSIONS
WITTWER

Mercredi 31 janvier 1996
FOIRE ST-OURS À AOSTE
Grand marché artisanal Fr. 60.-; départ 7 heures Neuchâtel, place du Port
Dimanche 25 février 1996

COURSE D'OUVERTURE SURPRISE
Fr. 58.-
Présentation de notre catalogue 1996, balade en car, repas de midi, musique et danse
Du 23 au 26 février 1996

FÊTE DU CITRON À MENTON CARNAVAL DE NICE
4 jours - Fr. 429.-
Et pour les amoureux des fleurs, des beautés de la nature...

FLORISSIMO 96 À DIJON
Exposition internationale de plantes et fleurs exotiques. Les 10, 12 et 16 mars 1996. Départs - Chaux-de-Fonds 7 h 00 Neuchâtel 7 h 30
Fr. 65.- entrée comprise
Demandez nos programmes détaillés
Renseignements et inscriptions:
LA CHAUX-DE-FONDS, Serre 65
Tél. 039/24 15 24
entrée ruelle de l'Avenir

Café-Restaurant du Ticino Chez Mary-Lou et Francis
Samedi 27 janvier
Match aux cartes
dès 14 h 30
Parc 83, La Chaux-de-Fonds, Tél. 039/23 80 29

DIVERS
LIQUIDATION!
Couverts de table
neufs, fin de séries, argent massif et métal argenté. **50% de rabais! Profitez!**
BIJOUTERIE MAYER-STEHLIN
Ld-Robert 57, ☎ 039/23 41 42

BOIS MÉTAL PVC
POSE FOURNITURE ENTRETIEN
LUDI CLOTURES SA
FERS FORGÉS SERRURERIE PORTAIL
LES GENEVEYS S.J.C.
Tél. 039/23 10 20
FAX 57 22 36

Jusqu'au 14 février 1996
> dès 14h00 <
du mardi au vendredi
NOUS VOUS OFFRONS ...

20 % Rabais
sur le service de votre choix!
(rabais non cumulable - rachat pas les produits de vente)

COIFFURE
dames messieurs sans rendez-vous

Rue de Nidau 8, 2502 Bière Tél. 032 23 52 70
St-Honoré 12, 2000 Neuchâtel Tél. 039 24 69 68
Léopold-Robert 13, 2300 La Chaux-de-Fonds Tél. 039 23 78 03

Boutique
FAILLE-HIT
Chaussures cuir
Bottes - Chaussures montantes
Dames - Hommes
Haute qualité
Tout à **40.-**
LA CHAUX-DE-FONDS
Léopold-Robert 11 - 039/23 76 23

Liquidation Royal Lit

Serre 3
La Chaux-de-Fonds
☎ 039/28 34 35
Lits électriques
NEUFS, Superba, avec matelas, Fr. 6240.-
SOLDÉ Fr. 3740.-
BICO, avec matelas Fr. 5330.-
SOLDÉ Fr. 3190.-
HASENA sommier seul, Fr. 2195.-
SOLDÉ Fr. 1320.-
PLUS 40% de rabais sur tout le stock
132-781067

DU JAMAIS VU!!!

25 CUISINES CHÊNE ou CHÂTAIGNIER
cédées à **Fr. 8350.-**
très beaux appareils inclus
+ LAVE-VAISSELLE GRATUIT
faisable encore sur plan ou mesure.
salles de bains de couleurs
Fr. 1295.-
L'HABITAT - 1907 SAXON - ☎ (026) 44 19 19
Téléphoner avant de venir ou
TAVANNES - Grand-Rue 8 - ☎ (032) 91 32 44
Ouvert que le samedi
En cas de non réponse des deux numéros
(089) 220 25 87 36-306884/4x4

LES ENFANTS VISITENT DISNEYLAND® PARIS GRATUITEMENT

Mickey Mouse invite ses amis, grands et petits, à la fête des enfants qui dure jusqu'au 4 avril 1996. A cette occasion sont **GRATUITES** toutes les prestations pour les enfants de moins de 11 ans accompagnés d'adultes qui auront réservé et payé avant le voyage (un enfant par adulte).

Exemple de prix: 121 fr. par adulte voyageant de son propre chef, y compris deux jours au parc à thèmes et une nuit à l'Hotel Santa Fe avec petit déjeuner.



DISNEYLAND PARIS

«MMM Centre Métropole»
2300 La Chaux-de-Fonds
039-23 26 44/45

Hotelplan

C'est bon d'être différent!

Nouveau en Suisse:

NAIS

Tout au poignet.

Le tensiomètre le plus vendu en Europe.

Aussi sûr et simple que de lire l'heure.

Automatique. Electronique.



NAIS EW 273 CD
OICM N° 52930

pharmacie **pillonel**

Laboratoire homéopathique

Balancier 7 et Serre 61 - 2300 La Chaux-de-Fonds
Tél. 039/23 46 46/47

782077

La population de La Chaux-de-Fonds continue de croître Grâce aux étrangers

L'année dernière, la population de La Chaux-de-Fonds a encore augmenté. Modestement, de 98 unités, pour atteindre 37.669 habitants. Fait significatif de la tendance actuelle: pour la première fois, les étrangers sont plus nombreux que les Neuchâtelois. Si le mouvement migratoire est positif, on constate en revanche que les décès sont plus nombreux que les naissances.

En gros, voici la recette du cocktail chaux-de-fonnier: un quart de Neuchâtelois, une moitié de Confédérés, un quart d'étrangers. Dans le détail, cela nous donne très exactement 9582 Neuchâtelois (-125), 18.243 Confédérés (+27), 9844 étrangers (+196). Le nombre des premiers baisse lentement (ils étaient 10.025 en 1989), alors

que les étrangers sont en augmentation rapide (7799 en 1989). C'est sur eux que repose principalement l'accroissement de la population ces dernières années, l'effectif des Confédérés évoluant en dents de scie.

D'OÙ VIENNENT-ILS?

Pas de changement majeur quant à la répartition des Confédérés par origine. Les Bernois restent de loin les plus nombreux (7544), suivis des Juras siens (3511), des Vaudois (1768) et des Fribourgeois (1695).

La configuration de la popu-

lation étrangère poursuit l'évolution constatée vers le milieu des années 80. La colonie italienne demeure la plus importante (2808), mais elle a encore perdu 48 membres en 1995. Elle est talonnée par la population portugaise (2714), dont la hausse (55 unités) marque cependant le pas. En 3e position viennent les Espagnols (1129), eux aussi en baisse constante (-41), suivis des Français (1094), plutôt stables (-2).

Les Etats de l'ex-Yougoslavie fournissent un gros contingent d'arrivées (96). Leurs ressortis-

sants sont maintenant 584. Autres progressions notoires, celle des Turcs (+52) qui sont 360. Ce sont en majorité des hommes, comme les Africains, qui sont 430 toutes nations confondues (+48).

Un cinquième (20,3%) des Chaux-de-Fonniers sont au bénéfice de l'AVS. Les moins de 20 ans sont à peine plus nombreux (23,1%). Les célibataires représentent 37,8%, les personnes mariées 45,1% (plus 2,8% de séparé(e)s), les divorcé(e)s 6,8% et les veufs et veuves 7,5%.

Quant aux confessions, on

rencontre depuis quelques années une majorité de catholiques romains (46,3%, -18). Les protestants suivent avec 41,2% mais accusent la plus nette diminution (-192). On rencontre également 217 catholiques chrétiens (0,6%), 176 israélites (0,47%) et 986 musulmans (2,6%). En outre, 667 personnes sont classées dans les divers (1,8%) et 2645 s'annoncent sans religion (7%). On notera l'érosion des communautés établies depuis plus d'un siècle (protestants, catholiques romains, israélites), alors que les musulmans sont en très forte progression (+218), comme les sans confession dans une moindre mesure (+154).

Le Conseil communal estime l'augmentation de la population «encourageante» et y voit les fruits des efforts réalisés depuis de nombreuses années pour rendre la ville plus attrayante. Nous reviendrons plus en détail sur ce recensement dans nos prochaines éditions. A.M.

La Chaux-de-Fonds	Neuchâtelois	Confédérés	Etrangers	TOTAL 95	Différence par rapport à 1994
La Chaux-de-Fonds	9582	18.243	9844	37.669	+ 98
Les Planchettes	76	130	9	215	- 4
La Sagne	493	352	35	880	+ 3
Total en 1995	10.151	18.725	9888	38.764	+ 97
Chiffres de 1994	10.285	18.690	9692	38.667	

Rédaction
LOCALE
Tél: 039/210 210
Fax: 039/210 360

Alain MEYRAT
Ivan RADJA
Pierre-F. BESSON
Christiane MERONI

AGENDA

Au Britannia

Soirée Underground

Commencez la soirée, et le week-end, avec de la space plutôt tranquille lors de la soirée «under-trance», vendredi 26 de 21 à 2 h, au Pub Britannia, animée par le DJ Chris-Mas, de Montreux. (comm)

Célébration œcuménique

Pour les enfants

Dans le cadre de la semaine pour l'unité des chrétiens, une célébration œcuménique pour tous les enfants de 0 à 6 ans, avec leurs parents, aura lieu demain samedi 27 janvier à 16 heures dans la grande salle de la Paroisse Notre-Dame de la Paix, rue du Commerce. La célébration sera suivie d'une petite collation. (Imp)

Techno à Bikini Test

Avec DJ Jam Attack

Samedi soir, jusqu'à quatre heures du matin, Bikini Test sera le théâtre d'une techno party au cours de laquelle DJ Jam Attack aura tout loisir de mettre en valeur son savoir-faire. Tenancier du magasin DJ Beat Records, ce Zurichois mixe régulièrement à l'Oxa et au Stufenbau de Berne. DJ Nerio et DJ Marocco, du Free Sound Area (La Chaux-de-Fonds), l'épauleront dans cette bacchanale de rythmes implacablement jeunes. Le message est limpide: il va faire très chaud à Bikini Test, samedi. Ouverture des portes à 21 heures. (mam)

Temple Farel

Jonas

La Compagnie de la Marelle est en tournée et se produira au Temple Farel, samedi 27 janvier dès 20 heures. Au programme, une pièce d'Elie-Georges Berberly, mise en scène par Jean Chollet, et intitulée «Jonas». Une transposition moderne, sur le mode comique, de la fameuse histoire biblique; le rendez-vous d'un théâtre qui fait rire, rêver et réfléchir, d'une œuvre spirituelle qui sera interprétée à 130 reprises, en Suisse comme en France. (Imp)

Tourisme neuchâtelois

Directeur du Haut désigné

Le directeur régional du tourisme pour les Montagnes neuchâteloises vient d'être nommé en la personne de M. Marc Schluessel, habitant le Landeron. Le comité de la nouvelle entité «Tourisme neuchâtelois» - issu de la fusion de la Fédération neuchâteloise du tourisme (FNT), de l'Office du tourisme de Neuchâtel et environs (OTN) et de l'Office du tourisme des Montagnes neuchâteloises (OTMN) - a procédé à cette nomination lors de sa première séance tenue à La Vue-des-Alpes le 23 janvier dernier.



Marc Schluessel
Nouveau directeur régional. (sp)

Point central de l'ordre du jour de cette rencontre, le comité, sous la présidence de François Jeanneret, devait procéder à la nomination des membres de la direction. Si les confirmations de Yann Engel au poste de directeur général et de Pascal Sandoz à celui de directeur régional du Littoral relevaient de la simple formalité, une inconnue subsistait quant au poste de repouvoir dans le Jura neuchâtelois, en remplacement du directeur de l'ex-OTMN, Jean-Denis Flury, démissionnaire.

Enfin, et après examen d'une centaine de dossiers par une commission «ad hoc», le comité a porté son choix sur la personne de Marc Schluessel. Il entrera en fonction, à la Chaux-de-Fonds, le 1er février prochain.

Marié, père de deux enfants et âgé de 36 ans, M. Schluessel habite Le Landeron. Il est né à Zurich, mais a - dès l'âge de huit ans et après un bref séjour en

Italie - suivi toute sa scolarité à Colombier et à Neuchâtel. Maîtrisant cinq langues et au bénéfice d'une très solide expérience internationale dans le domaine du marketing, de la publicité et de l'événementiel (Coupe du monde de football au Mexique, championnat du monde d'athlétisme à Rome, America's Cup avec le Team Nouvelle-Zélande à San-Diego, etc.), M. Schluessel a également œuvré dans le domaine touristique en qualité de tour opérateur.

Pratiquant avec assiduité le VTT et le ski de fond et avouant une passion pour l'horlogerie et le bon vin, M. Schluessel est d'ores et déjà tombé sous le charme d'une bonne partie des atouts du Pays de Neuchâtel, relève «Tourisme neuchâtelois» dans son communiqué. Le nouveau directeur prévoit de s'installer dans le Haut-Jura neuchâtelois dans le courant de l'année. (comm-imp)

Cours d'initiation à la foi

Les choses de Dieu

La méconnaissance d'un sujet n'est pas obligatoirement synonyme de manque d'intérêt. Raymond Studer, de formation sociale, constate que cet axiome s'applique aussi aux choses de Dieu, d'où l'idée de mettre sur pied un cours d'initiation aux bases de la foi chrétienne.

Aidé par quelques personnes venant de divers milieux évangéliques, il y dispense un enseignement adapté au niveau de connaissance des participants et respectueux de ce que chacun est venu chercher dans le cours, sans idée de recrutement parti-

san ni de propagande. Sept thèmes fondamentaux sont abordés, au gré de l'intérêt des participants. Le succès a dépassé les espérances de Raymond Studer et un quatrième cours débute ces jours. Une suite à cette expérience est mise en place par des réunions au sein des familles.

Ces cours sont gratuits et n'impliquent aucun engagement de la part des participants. (dn)

● Renseignements: R. Studer, Nord 65, La Chaux-de-Fonds, tél: (039) 28.59.87.

Electroplaste, un métier d'avenir

Sautez dans le bain!

Quasiment inconnu du grand public, le métier d'électroplaste (ou galvanoplaste) n'attire que trop peu d'apprentis. La relève n'est dès lors plus assurée. A l'occasion, hier, de l'inauguration de la nouvelle chaîne d'électroplastique du CIFOM/ETMN, les responsables de l'enseignement ont lancé un appel: «Cette profession manque de bras!».

Mais d'abord, de quoi parlons-nous? Pour simplifier à l'extrême, l'idée de l'électroplastique, c'est de plonger une pièce dans un bain galvanique, afin de l'enduire d'une couche d'or, d'argent, de cuivre, de rhodium ou d'un autre métal. Deux intérêts à cela: améliorer l'aspect esthétique, et protéger la pièce contre les dégradations de type rouille, frottements, etc. Des lunettes à l'ordinateur, des montres et bijoux aux appareils ménagers, l'industrie fait un usage gourmand de cette méthode high-tech irremplaçable. A La Chaux-de-Fonds, entre autres exemples, l'entreprise CMT Rickenbach S.A., les fabricants de cadrans Stern Production S.A. ou Jean Singer et Cie S.A., le spécialiste des circuits imprimés Cicorel S.A. recourent au savoir-faire des électroplastiques.

En Suisse, pas moins de 10.000 personnes sont employées dans ce secteur, au sein d'environ 450 entreprises, souvent de petits sous-traitants. La



La nouvelle chaîne d'électroplastique du CIFOM/ETMN

Destinée à la formation des apprentis, des candidats à la maîtrise fédérale, et du personnel semi-qualifié en perfectionnement. (Impar-Gerber)

Suisse romande en abrite la moitié, principalement dans l'Arc jurassien. Face à cela, le centre de formation de La Chaux-de-Fonds, le seul pour la partie francophone du pays, compte actuellement une vingtaine d'étudiants, soit cinq par niveau. «Il en faudrait au moins dix par année pour assurer la relève», estime Claude Laesser, directeur-adjoint à l'ETMN (Ecole technique des Montagnes neuchâteloises).

«Il s'agit ni plus ni moins d'un métier d'avenir, que l'on n'est pas près de voir disparaître!» (pfb)

● Contacts: ETMN, av. du Technicum 26, 2400 Le Locle, et Fondation pour la promotion des traitements de surface, Bundesgasse 16, case postale 2004, 3001 Berne.

AVIS URGENT

Demain de 16 à 19 heures
Vernissage
GABRIEL KANTOR
GALERIE DITESHEIM
Château 8, Neuchâtel
☎ 038/24 57 00
28-39705

Lyceum-Club

Nouvelle présidente

Le Lyceum-Club de La Chaux-de-Fonds a tenu, mardi 23 janvier, son assemblée générale devant une quarantaine de personnes. Après avoir rendu hommage à quatre membres décédés durant le dernier exercice, et accueilli cinq nouvelles recrues, l'assemblée a passé en revue l'année qui s'achève marquée par des conférences, concerts, excursions culturelles et voyages. Une nouvelle présidente, Mme Monique Marié, a été élue à l'unanimité. Elle succède à Mme Madeleine Margot, présidente durant trois ans. Mme Annick Kaufmann entre au comité dont trois membres se retirent après de longues années de précieux services, soit Mmes Schatz, Steinmann et Nussbaumer. Le Club compte aujourd'hui 80 membres et jouit d'une bonne stabilité financière. (sp)

PUBLI-REPORTAGE

Boutique Capucine

Balance 10, La Chaux-de-Fonds, ☎ 039/28 24 20



Dans la continuité de Pump's Boutique, la Boutique Capucine vous présente un vaste choix de chaussures italiennes et sacs assortis Baldinini, Casadei, Pollini, Franco Colli, etc. Ainsi que de grandes marques de prêt-à-porter en exclusivité telles que Laurel, Givenchy, Yarell, Geiger, Van Laack, Trussardi Jean's.

Elle propose aussi de beaux articles de petite maroquinerie et toujours de superbes foulards en soie.

Le tout admirablement bien présenté dans un cadre sympathique et chaleureux qui ne manquera pas de vous séduire.

Dès début février, Mme Buccieri se fera un plaisir de vous faire découvrir les nouvelles sensations de la collection «printemps-été».

La boutique est ouverte du lundi après-midi au samedi.

Face au législatif: remplacement obligatoire d'une chaudière A distance, coûteux chauffage

La dernière séance du Conseil général du Locle de l'année 1995 (le 19 décembre) fut essentiellement consacrée au budget. Elle n'a pas laissé le temps aux élus d'aborder deux importantes demandes de crédit qui seront soumises mardi 30 janvier au législatif. L'une d'elles se rapporte à la réfection en surface et en profondeur du secteur est de la rue des Envers (voir «L'Impartial» du 25 janvier), alors que la seconde concerne un serpent de mer qui ressurgit assez régulièrement, le chauffage à distance.

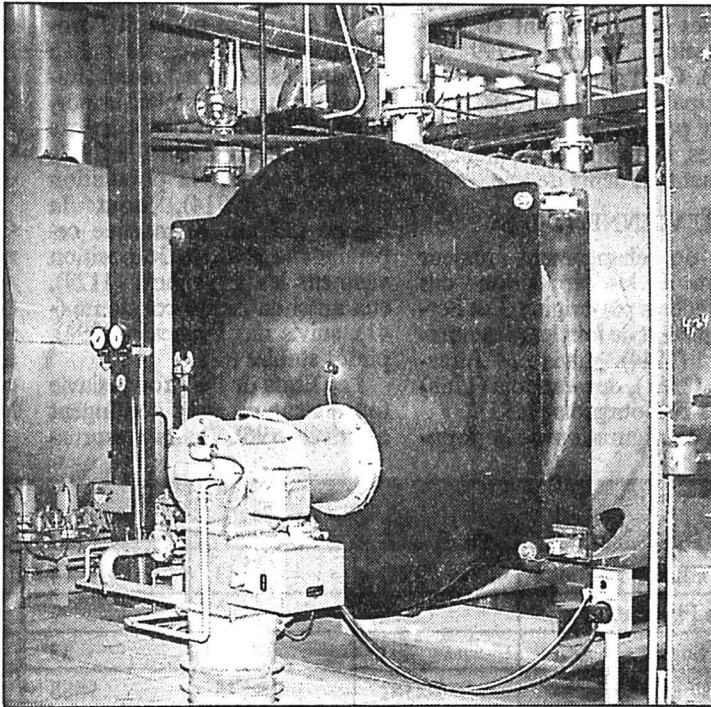

La centrale de chauffage à distance des SI

Deux des quatre chaudières devront, à terme, être remplacées.

conduites qui sautaient, des fois à des déformations de joints mal étanchéifiés, des chauffées, des coûts d'exploitation passablement élevés lors-

que, notamment, les tarifs de l'huile de chauffage flambaient... Mais ce système existe et il n'est plus possible d'y renoncer, ce d'autant plus qu'il alimente de grands complexes comme le centre-Locle ou le collège secondaire Jehan-Droz.

MISE EN CONFORMITÉ

Au départ, la centrale de chauffage à distance était composée de quatre chaudières, toutes de belles dimensions et logées dans l'usine centrale de la rue des Jeanneret. La première, d'une puissance de sept MegaWatt (MW), est actuellement hors d'usage. La seconde, équipée d'un brûleur à mazout, n'est utilisée qu'en cas de secours. La troisième, avec un brûleur mixte gaz et mazout, supplée, pendant 1500 à 2000 heures par an, la quatrième (uniquement équipée d'un brûleur à gaz) lorsque celle-ci ne fournit plus suffisamment d'énergie.

Or, c'est justement cette dernière qui pose doublement problème. D'une part le récupérateur de chaleur de cette installation a dû être mis hors service en

raison de fissures irréparables. Par ailleurs, celle-ci ne correspond plus aux nouvelles normes fédérales sur la protection de l'air (Opair 92). Idéalement utilisée durant l'été - où la demande d'énergie est naturellement en baisse - cette chaudière doit être remplacée par un modèle de puissance identique. Soit 3,5 MW. Le crédit sollicité à cet effet est de 330'000 francs.

SECOND CHANGEMENT EN VUE

Mais il s'agit là d'une première étape. Les Services industriels, toujours pour se mettre en conformité avec les normes Opair 92, envisagent, l'an prochain, de remplacer une des chaudières de sept MW, ce qui entraînera une dépense de 370'000 francs. Un montant déjà inscrit dans la planification financière 1994-1997. Quant à l'autre, elle ne sera pas modifiée dans la mesure où elle servira toujours de «roue de secours». Aucun subventionnement ne peut être accordé pour l'assainissement de ces chaudières dont les rejets de fumée correspondront aux nouvelles normes. JCP

Rédaction
du LOCLE
Tél: 039/31 33 31
Fax: 039/31 33 32

Jean-Claude PERRIN
Claire-Lise DROZ

BRÈVE

Table ouverte

Les HES en question

Ce dimanche 28 janvier, dès 11 h 30, l'émission «Table ouverte» de la TSR sera consacrée aux HES (Hautes Ecoles spécialisées). Dès 1997, la Suisse romande devrait disposer d'une «Université des métiers», soit une HES regroupant en un seul organisme les 18 écoles supérieures d'ingénieurs (dont l'Ecole d'ingénieurs du canton de Neuchâtel, au Locle). Le débat sera dirigé par Claude Torracinta; y participeront des représentants des cantons romands, dont Elisabeth Bernoulli, directrice de l'Ecole neuchâteloise de soins infirmiers. (comm-imp)

Chantier de l'ETMN

Accident de travail

Un accident de travail s'est produit, hier à 9 h 10, sur le chantier de l'Ecole technique des Montagnes neuchâteloises, rue Georges-Favre. M. A. J. F. A. était occupé à démonter un élément de coffrage et se trouvait au sommet d'un pan de mur, à une hauteur de 3,25 m. En quittant cet endroit, il a posé le pied sur un plateau d'échafaudage qui céda sous son poids; l'ouvrier chuta sur une dalle en béton. Blessé, il a été transporté à l'hôpital.

Avec le recul dont on dispose maintenant, il est fort possible que ce mode de chauffage, qui paraissait à l'époque plutôt révolutionnaire - au sortir des années 60 - ne serait aujourd'hui plus adopté. Rappelons les nombreux déboires que celui-ci a déjà causés à la commune du Locle, avec notamment des

Services sociaux: avalanche de dossiers et nouvelle loi Finie, l'assistance publique

Les services sociaux du Locle ont été réorganisés et déménageront en mai au premier étage de l'Hôtel de Ville. Petits services, certes, mais pour des dossiers dont le nombre explose: ils ont plus que doublé entre 1993 et 1995. Services également appelés à apporter un autre soutien qu'une aide purement matérielle. En effet, on ne parle plus d'assistance publique mais d'aide sociale, selon la nouvelle loi mise en consultation par l'Etat, l'ancienne datant de 1965...

Ce déménagement des services sociaux du Locle sera «la dernière étape de restructuration. Ces services disposeront ainsi de locaux plus spacieux», commente le conseiller communal Rémy Cosandey. La confidentialité des entretiens aura tout à y gagner. Il s'agira aussi d'améliorer le fonctionnement desdits services, en raison de l'évolution des cas: toxicomanie, effets pervers du chômage, vieillissement de la population, éclatement de la cellule familiale...

La précédente loi cantonale sur l'assistance publique datait de 1965, âge d'or caractérisé par le plein emploi, la prospérité, l'amélioration générale du niveau de vie. Autant dire qu'elle n'était plus guère adaptée à la situation actuelle. La nouvelle loi,

dite cette fois sur «l'aide sociale» mise en consultation par l'Etat, sera axée notamment sur la création de services sociaux intercommunaux, la mise en place de programmes et de contrats d'insertion et l'assouplissement de l'obligation de rembourser la dette d'aide sociale.

AUTRE CHOSE QUE DE L'ARGENT

Le Conseil communal du Locle adhère aux projets présentés. Jugant, quant à la création de services intercommunaux, que cela conviendrait spécialement aux petites communes dont la gérance des cas d'assistance devient trop lourde pour les administrations communales. Mais l'augmentation des dossiers sera inévitable si la demande d'aide sociale ne s'effectue plus dans la commune de domicile. «Il y aurait moins de gêne à solliciter une aide», relève Rémy Cosandey.

Quant aux programmes et contrats d'insertion, le Conseil communal applaudit au principe, mais se demande néanmoins «si à l'heure actuelle, il serait possible de prévoir suffisamment de programmes d'insertion pour accueillir toutes les personnes dépendant des services sociaux, alors même que des chômeurs doivent attendre

un certain temps pour obtenir un travail dans le cadre des mesures de crise».

EXPLOSION DU NOMBRE DE DOSSIERS

Les chiffres prouvent le bien-fondé de la philosophie de cette nouvelle loi. Au Locle, les dépenses de l'assistance se montaient en 1993 à 400.986 francs, soit le 2,98% du total des dépenses d'assistance du canton. Et en 1994, à 892.471 francs, soit le 5,20% du total cantonal. En 1993, 99 dossiers ont été examinés, c'est-à-dire 8,7 dossiers pour 1000 habitants, proportion qui est passée en 1994 à 125 dossiers, soit 11,1 dossiers pour 1000 habitants. Courbe ascendante qui se confirme en 1995: environ 140 dossiers pour une aide globale de quelque 925.000 francs. «Aujourd'hui, on diminue notre «retard» par rapport aux deux autres villes du canton, mais nos dossiers sont plus lourds que ceux de La Chaux-de-Fonds», continue M. Cosandey.

Les services sociaux locaux sont constitués de quatre personnes pour 3,8 postes. Et disposent aussi maintenant, quoi qu'elle n'y soit pas directement liée, d'une assistante sociale qui assume également d'autres tâches, par exemple les problèmes de toxicomanie. CLD

Louis et Adeline Stoquet: 50 ans ensemble Noces en or aux Brenets



Louis et Adeline Stoquet-Buthey célèbrent ce jour leur 50 ans de vie commune. Après avoir exercé la profession de boulanger, Louis Stoquet est entré au service des douanes en 1943. Un an plus tard, il fait la connaissance d'Adeline Buthey qui devint son épouse en 1946. De cette union sont nés trois enfants. En raison de son activité, le couple a déménagé à plusieurs reprises au sein de l'arrondissement douanier. Ainsi Mme et M. Stoquet ont habité successivement Torgon, La Ronde, La

Cure et Nyon. C'est en 1963 qu'ils se sont définitivement établis aux Brenets. Leurs amis, connaissances et particulièrement leurs enfants leur adressent tous leurs vœux et leur font part de leurs tendres sentiments en ce jour anniversaire, leur souhaitant également d'encore vivre de nombreux beaux jours de bonheur. Ce couple coule actuellement une paisible retraite et est heureux de pouvoir s'adonner à ses loisirs préférés, soit le scrabble et la lecture. (jcp-photo privée)

GRAND CONCOURS!

GAGNEZ UN VOYAGE POUR DEUX PERSONNES

A DISNEYLAND - FRANCE

Vendredi 26 et samedi 27 janvier 1996

RÉOUVERTURE OFFICIELLE DU

KIOSQUE-BAR À CAFÉ

Nouveau gérant: Jean-René Dromard

Un cadeau sera offert à chaque client de la station Shell et du Bar à Café

STATION SHELL GARAGE DU RALLYE SA - LE LOCLE



Shell



Shell

En collaboration avec:

Agence de voyages

crois-tour

Les artisans de l'évasion

LES BOIS, halle communale
Samedi 27 janvier 1996 dès 20 h 15
Dimanche 28 janvier 1996 dès 15 h

GRAND LOTO DU TIR ET DU CHŒUR MIXTE

A chaque séance: - une passe gratuite
 - trois doubles passes royales

QUINE, DOUBLE QUINE, CARTON
Dernier de la saison

14-779377

A l'achat de deux cartes,
 la troisième est gratuite

meublorama
SUPERMARCHÉ DU MEUBLE

UN PRIX FOU!

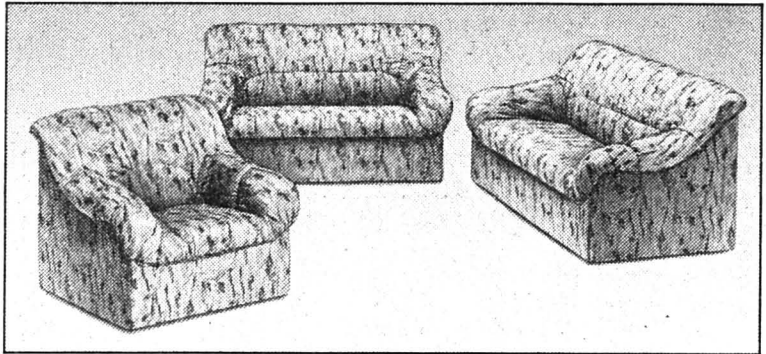

Salon 3 pièces
 canapé 3 pl., canapé 2 pl.
 et fauteuil, tissu attrayant.
 L'ensemble comme photo

695.-

28-38226

Venez comparer...
 Un choix gigantesque...
 Des prix révolutionnaires

Vente directe du dépôt (8500 m²)
 Exposition sur 2 étages, avec ascenseur
 Sur demande, livraison à domicile
 OUVERT de 9 à 12 h et de 13 h 45 à 18 h 30
 Samedi de 8 à 12 h et de 13 h 30 à 17 h. Lundi matin fermé.

GRAND P GRATUIT

AUTOMOBILISTES: dès le centre de Bôle, suivez les flèches «MEUBLORAMA»

meublorama
MEUBLES-DISCOUNT
BÔLE (près de la Gare CFF de Boudry)

OFFRES D'EMPLOI

K. FAVRE
PAYSAGISTE



LE LOCLE 31.55.22

Création et entretien de jardins.
 Pavages, dallages, escaliers etc.
 Fourniture de végétaux divers.

Notre entreprise a cessé ses activités au cimetière du Locle, ainsi que la vente de plantes dans les serres. Par contre, nous et notre équipe

continueront à créer et entretenir vos jardins

Maintenant nous exécutons
LA TAILLE DES ARBRES

Un grand MERCI à notre clientèle pour son encourageante fidélité!
 M. et K. Favre
 132-782172

Afin de renforcer son équipe financière, une grande entreprise de la région cherche un

gestionnaire comptable

Profil souhaité:

- licencié sciences économiques ou équivalent;
- connaissances approfondies de l'anglais, allemand souhaité;
- connaissances des normes comptables IAS;
- expérience industrielle de Windows, Word, Excel;
- entrée: immédiate ou à convenir.

Nous offrons:

- horaire variable;
- travail au sein d'une petite équipe dans un environnement international;
- prestations sociales d'une grande entreprise.

Faire offre sous chiffre T 132-781797 à Publicitas, case postale 2054, 2302 La Chaux-de-Fonds.
 132-782167

AUTOS MOTOS VÉLOS

Achète au plus haut prix VOITURES

bus, camionnettes, Kilométrage, état sans importance. Paiement comptant.
 ☎ 077/47 61 89
 28-37690

L'annonce, reflet vivant du marché

FINANCE

secours DETTES AIDE efficace

038/51 17 76

MEYER GESTION DE DETTES
 2520 LA NEUVEVILLE
 6-102585

SPECTACLES - LOISIRS

Ce soir
 Temple du Locle à 20 h 30

Concert

Fanfare La Sociale
 Dir. Jean-Jacques Hirschi
 Entrée libre
 132-782124

DIVERS

Restaurant-Rôtisserie du Parc
 famille Yvan et Bernadette Bassin

Bourg-Dessous 41, 2416 Les Brenets
 Tél. 039/32 11 27
 Fermé le mardi

Samedi 27 janvier au soir: COMPLET
 132-782092

Publicité intensive, Publicité par annonces

OFFRES D'EMPLOI



Nous cherchons un

dessinateur

Date d'entrée: à convenir.
 Age idéal: 25-35 ans.

Nous demandons:

- CFC de dessinateur en machine;
- quelques années d'expérience;
- très bonne connaissance d'AUTOCAD;
- esprit d'initiative.

Nous offrons:

- place stable au sein d'une petite équipe;
- un travail indépendant et varié.

Les personnes, dont le profil correspond aux exigences, peuvent adresser leurs offres de service avec curriculum vitae à:

Bureau d'étude Baldelli S.A.
 Progrès 37, 2400 Le Locle.

132-782176

J'ACHÈTE AU LOCLE

AMINCIR
 par les soins esthétiques
NOUVEAU
 Soin spécial cellulite
 INSTITUT JUVENA
 Grande-Rue 18
 Le Locle
 Tél. 039/31 36 31
 132-781177

LABEL DE QUALITÉ

DISC CD

LE PLUS GRAND CHOIX DE LA RÉGION (plus de 7000 CD)

TOUS LES GENRES TOUS LES PRIX

Eric Robert

Radio, hi-fi, disques, vidéo
Temple 21
 2400 Le Locle, tél. 039/31 15 14
 132-782082



1986 - 1996: 10 ANS DÉJÀ

POUR FÊTER DIGNEMENT CET ANNIVERSAIRE, NOUS AVONS DÉCIDÉ DE VOUS FAIRE UN CADEAU: jusqu'au 3 février 1996

15% SUR TOUS NOS ARTICLES!

25% SUR LA CONFECTION!

VALABLE ÉGALEMENT SUR LA MARCHANDISE DÉJÀ SOLDÉE!!!

C'EST LA FÊTE, ALORS... PROFITEZ-EN!!!

Prochaine page CID

Le Locle Vendredi

23 février 1996

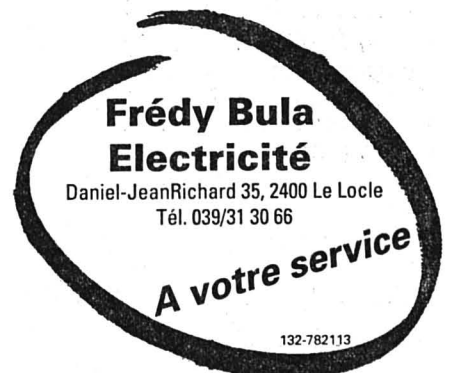

Frédy Bula Electricité

Daniel-JeanRichard 35, 2400 Le Locle
 Tél. 039/31 30 66

A votre service
 132-782113

157-782166
 D.-JeanRichard 23
 2400 Le Locle
 Tél. 039/31 21 09
Photo du Temple
 Jean-Claude Matthey

DÉVELOPPEMENTS RAPIDES 23 HEURES

Poses, portraits, passeports

FRUTIGER
 CONFECTION
 «mode de vie...»

Daniel-JeanRichard 15
 2400 LE LOCLE
 ☎ 039/31 17 20

Plus que 5 jours de

SOLDES

Dernier jour le 31 janvier 1996

Jusqu'à plus de

50%



57 COMMERCES TOUJOURS DÉJÀ DE VOUS SATISFAIRE

L'hiver jadis n'était pas une partie de plaisir

Les flocons d'antan

Si la neige est synonyme aujourd'hui de plaisir blanc, les hivers n'étaient pas roses jadis et n'avaient pas la saveur d'une crème glacée. De nos jours, les habitants des montagnes du Doubs sont mieux armés que leurs ancêtres pour affronter les rigueurs de l'hiver.

Autrefois, l'arrivée des chutes de neige sonnait le glas de l'activité économique qui entraînait alors en léthargie pendant six mois, hormis «le tavaïl sur la fenêtre» des paysans horlogers. De même les liaisons entre deux villages distants de quelques kilomètres seulement relevaient de l'épopée et représentaient un défi équivalent aujourd'hui à la traversée du Grand Nord. Et puis, il y avait aussi les loups qui, poussés par la faim, sortaient du bois et se lançaient sur le tracé des montagnons. Ainsi les hivers de 1875, 1907, 1918 et 1930 restèrent dans les mémoires comme des saisons noires.

HUIT JOURS PRISONNIER

C'est sur la ligne du «Tacot», reliant autrefois Morteau à Tréviillers, que se sont déroulés les faits d'hiver les plus dramatiques.

Lorsque les voyageurs montaient dans le train en période hivernale, ils ignoraient totalement l'heure et même jusqu'à la date de leur arrivée en gare de Maïche. Ainsi, lors de sa première année de service, en hiver 1906, le train fit un arrêt de huit jours, prisonnier des congères aux Fins. Les retards étaient tellement fréquents, pour ne pas dire quotidiens en hiver, que les Mortuaciens furent stupéfaits de constater, un soir de janvier, la ponctualité du «Tacot». Aussi lorsqu'ils virent descendre des wagons des «êtres pâles et affamés», ils comprirent qu'il s'agissait, en fait, du train de la veille!

Les trains de marchandises n'échappaient pas non plus aux impondérables de la météo. Ainsi, un convoi chargé de porcelets se trouvant un jour bloqué à l'entrée du Russey, a dû être abrité dans les fermes alentour en attendant le dégagement des voies. Il arriva encore durant l'hiver de 1930 que deux locomotives déraillent sur le plateau de Maïche de même qu'une troisième envoyée en renfort!



La neige autrefois

Plus souvent un linceul blanc qu'une crème glacée!

(Impar-Prêtre)

RETROUVÉ MORT

Le déplacement des gens à la force du mollet était encore le moyen le plus répandu au début du siècle, mais il n'était pas sans risque. De fait, en 1908, Jules Brenet, de retour de la Foire de Pontarlier, est retrouvé mort à 80 mètres de sa ferme de La Cluse et Mijoux. A Grand'Combe-Chateleu, sur la route de Cornabey, un monument rappelle que, le 6 décembre 1863, Louis Boichard, un homme de 59 ans, est mort égaré dans la neige. Depuis, cet endroit de sinistre mémoire est appelé la tombe Boichard. Les rares voitures en service éprouvaient malgré tout de grandes difficultés à progresser sur des chaussées peu sûres. De Gaulle en fit la malheureuse expérience le 14 novembre 1944 lorsque le véhicule, à bord duquel il avait pris place pour se rendre à Maïche au départ de Besançon afin de mettre au point la grande offensive de libération de l'Alsace, s'immobilisa plusieurs heures durant dans une neige profonde à hauteur du village du Luhier.

Un autre danger guettait le montagnon qui s'aventurait seul dans les neiges: le loup. Rappelons qu'à la fin du siècle dernier, dans les années 1875-1880, des battues aux loups étaient encore organisées sur le plateau de Maïche. «Les loups signalés au

Suchet et aux Aiguilles de Baulmes sont descendus au pied du Jura», mentionnait un journal de l'époque durant l'hiver 1914. Le loup, à tort ou à raison, terrorisait les habitants de la montagne du Doubs. A telle enseigne que dans le livret intitulé

«Hivers d'antan» on relève ceci: «Lors des hivers très froids, les loups descendaient sur les rives du Doubs franco-suisse où ils empêchaient la contrebande nocturne beaucoup mieux que les douaniers qui ne pouvaient plus tenir à leurs postes». (pr.a.)

Faits divers et méfaits d'hiver

- Le 26 mai 1983 il est tombé dix centimètres de neige sur les hauteurs du Russey et près d'un demi-mètre sur les sommets de Pontarlier.
- Dans la semaine du 4 au 12 janvier 1985, le mercure est descendu à -41,5° à La Brévine, petit village du canton de Neuchâtel baptisé «La Sibérie».
- L'hiver 1907 a apporté 625 cm de neige cumulée à Mouthe dont 85 cm pour la seule journée du 30 janvier.
- Le 20 juin 1979, le jour de la foire de Morteau, la neige tombe sur les foins fraîchement coupés.
- L'hiver 1974, le dérapage d'un car sur les verglas près de l'Auberson (canton de Vaud) fait huit morts et 24 blessés.
- Dans les jours qui précèdent le 13 janvier 1985, l'armée se porte au secours des sinistrés du froid dans le pays de Montbéliard en état d'urgence. Les canalisations gèlent en effet dans plusieurs im-

meubles de Bethoncourt, Sochaux et Valentigney où les soldats procèdent à l'évacuation de 108 personnes.

● Aux environs du 20 janvier 1995, d'impressionnantes chutes de neige provoquent l'effondrement d'une maison d'habitation à Tréviillers, d'un hangar de stockage de pièces automobiles à Morteau, d'un bâtiment agricole à La Chaux-de-Gilley et la rupture de milliers de mètres de lignes électriques et téléphoniques dans le Haut-Doubs horloger.

● En août 1886, «la neige du coucou» est venue former à Mouthe un manteau de dix centimètres le 28 du mois!

● L'hiver le plus rigoureux des cent dernières années fut celui de 1888-89 avec septante-cinq jours de chutes de neige consécutives dans le Haut-Doubs.

● L'hiver le plus long du siècle fut celui de 1974 à 1975 avec une couche permanente de neige au sol du 23 septembre au 28 mai. (pr.a.)

Rédaction
du HAUT-DOUBS
Tél: 81 64 03 80
Fax: 81 64 21 08

Alain PRÊTRE
Pascal SCHNAEBELE
Roland VERY
Denis ROY
Dominique INGLADA

BRÈVE

Environnement

Guide des déchets

Le Conseil régional mettra à partir du 2 février un guide des déchets à la disposition des consommateurs. Composé de fiches pratiques, il donne une définition précise des différents déchets, leurs impacts sur l'environnement, la réglementation qui leur est attachée, et leurs modes de réduction et de gestion dans le respect de l'environnement. (pr.a.)

AGENDA

Villers-le-Lac

Stephan expose

Artiste-peintre à Villers-le-Lac, Valérie Stephan exposera ses personnages exécutés au couteau les 9, 10 et 11 février prochain à la chapelle des Annonciades à Pontarlier. (pr.a.)

Morteau

Jean René en concert

Jean René, chanteur pour enfants, donnera un spectacle le samedi 3 février à 16 h au Théâtre de Morteau. (pr.a.)

IMMOBILIER

A remettre à La Chaux-de-Fonds
restaurant
bien centré, immédiatement exploitable, très bon chiffre d'affaire.
Ecrire sous chiffre S 132-782136 à Publicitas, case postale 2054, 2302 La Chaux-de-Fonds 132-782136

A louer
bel appartement 5 pièces (130 m²)
3e étage, avenue Léopold-Robert 35, remis à neuf, tout confort, dégagement (jardin).
Fr. 1500.- + charges. Libre.
☎ 039/28 33 20, heures des repas. 132-781540

A louer au Locle
Appartement confortable de 7 pièces
150 m² au centre sur rez élevé, avec dégagement et accès sur une cour en plein sud, accessible depuis l'appartement et sortie par grand portail. conviendrait pour habitation ou bureaux éventuels. Transformations possibles au gré du preneur.
Pour visiter: ☎ 039/31 81 18. 132-782090

L'annonce, reflet vivant du marché

À VENDRE
OU À LOUER
A La Chaux-de-Fonds
SURFACE DE BUREAU
Proche de la gare et du centre.
Avec garages et places de parc dans un environnement agréable.
330 m² divisibles

espace & habitat
Tél. 039/23 77 77-76 132-781628

28-39893
CASTEL REGIE
A louer à La Chaux-de-Fonds
Rue de la Balance 6
APPARTEMENT DE 3½ PIÈCES
Cuisine agencée, lave-vaisselle.
Loyer: Fr. 830.- plus charges.
Libre tout de suite.
2034 Pesieux 038/31 78 03

Bas-Jura Français
1 heure frontière,
maison indépendante
cuisine, salon, salle de bains, WC, 3 chambres, garage, habitable de suite, proche commerces.
Fr. 69 000.- (visite possible le W.E. sur R.V.)
☎ 0033/84 47 61 70 (Jusqu'à 21 h.) 18-289977



Tubage et construction de canaux de cheminées
Tél. 038 31 31 20
Fax 038 30 55 01

Ovronnaz/VS, Centre thermal
A vendre
magnifique duplex de 2½ pièces
entièrement meublé, surface totale 71,30 m², grands balcons, salon, chambre à coucher, salle de bains, WC indépendant.
Prix appartement: Fr. 285 000.-
prix parking Fr. 25 000.-
Tél. 026 22 40 22. 36-310638/4x4

A louer à Chézard grand
appartement 3½ pièces
tout confort, avec cheminée.
Prix Fr. 1280.- plus Fr. 160.- de charges. Libre dès le 1er janvier 1996.
Tél. 038/25 90 00 ou 038/33 25 38 293-13419

A louer à La Chaux-de-Fonds dans immeubles résidentiels
appartements neufs
5½ pièces en duplex avec terrasse
4½ pièces avec balcon
3½ pièces avec jardin d'hiver
Garages à disposition.
Entrée tout de suite ou à convenir.
Pour tous renseignements et visites:
Gérance immobilière Bosshart & Gautschi
Avenue Léopold-Robert 76
2300 La Chaux-de-Fonds
☎ 039/23 17 83 132-780146

A vendre aux Franches-Montagnes
1500 m² de
terrain à bâtir
situation privilégiée en lisière de forêt.
Ecrire sous chiffre T 14-779971 à Publicitas, case postale 248, 2800 Delémont 1. 14-779971

À VENDRE
Nouvelle construction
Résidence «Antares»
Quartier des Foulets
RESTE UN APPARTEMENT de 4 pièces à Fr. 294 000.-
● Surface de 90 m²
● Terrasse de 60 m²
● Salle de bains et WC séparés
● Garages individuels
Financement personnalisé par notre système exclusif CCI et LPP (coopérative de cautionnement immobilier) ou par aide fédérale.
Demandez une notice ou sollicitez une visite sur place.
GECO GÉRANCE ET COURTAGE SA
75, RUE JARDINIÈRE - 2300 LA CHAUX-DE-FONDS
Tél. 039/23 26 55-56 UNPI 132-781872

Neuchâtel: exposition au péristyle de l'Hôtel de Ville

Nature en ville

L'exposition, qui sera inaugurée ce soir au péristyle de l'Hôtel de Ville, est plus qu'un simple regard: elle réunit les 29 «Coups d'œil sur la nature en ville de Neuchâtel» qui ont ponctué l'année 1995. Des concours y sont organisés pour les enfants. Un ouvrage couronnera cet automne l'ensemble de l'opération.

Durant l'année 1995, 29 panneaux ont été successivement posés en ville de Neuchâtel pour informer les habitants et les inciter à mieux observer leur proche environnement. Une action menée par la Ligue neuchâteloise pour la protection de la nature (LNP), en collaboration avec le Service des parcs et promenades, à l'occasion de l'Année européenne de la conservation de la nature dont le thème portait sur «La nature en dehors des zones protégées».

TROIS ÉTAPES

L'action devait se dérouler en trois étapes. Le temps de la deuxième est arrivé avec la réunion des 29 panneaux dans le péristyle de l'Hôtel de Ville dans le cadre d'une exposition très attractive, grâce à la collaboration du Jardin botanique et du Musée d'histoire naturelle. «Une exposition qui fait découvrir et réfléchir, qui n'assène pas, ni ne moralise», a commenté hier le directeur des Travaux publics, Didier Burkhalter.

Dans sa réflexion, il a relevé la convergence des intérêts économiques et écologiques en donnant quelques exemples (lire

l'encadré) et en chiffrant les économies réalisées au sein du Service des parcs et promenades: quelque 150.000 francs par an!

DEUX CONCOURS

Comme l'a souligné Alexandre Buttler, membre du comité de la LNP, l'exposition devrait tout particulièrement convenir aux enseignants qui y trouveront matière à sensibiliser leurs élèves à la nature citadine.

Deux concours éducatifs sont proposés: les petits sont invités à ajouter des éléments de nature à deux illustrations urbaines; les plus grands devront répondre à vingt questions. De plus, le public est invité à reporter sur un grand plan de la ville tous les objets naturels qu'il connaît.

OUVRAGE EN SOUSCRIPTION

La troisième étape de l'action sera concrétisée cet automne avec la parution d'un ouvrage. Son contenu s'articulera en trois chapitres: la nature en ville de Neuchâtel dans le passé, les richesses naturelles actuelles et l'avenir avec ses menaces et ses possibilités de sauvegarde.

Cet ouvrage, présenté hier par Jacques Ayer, membre du comité de la LNP, est en souscription jusqu'au 15 avril. Édité par la LNP et le Musée d'histoire naturelle, richement illustré (et pas cher!), il s'adressera à un large public. Les bulletins sont à disposition au péristyle et au Musée d'histoire naturelle... AT

● L'exposition, inaugurée ce soir à 17 h (le public y est invité), sera ouverte jusqu'au 11 février.



Attractif et instructif

La nature en ville de Neuchâtel joliment exposée au péristyle de l'Hôtel de Ville depuis ce soir. (Impar-Galley)

Rédaction
NEUCHÂTEL
Tél: 038/24 34 76
Fax: 038/24 34 67

BRÈVES

Neuchâtel Mimosa S.A.: confirmation

Le conseil d'administration de Mimosa S.A., dont l'élection (le 6 décembre dernier) avait fait l'objet d'un recours au Tribunal civil, a été confirmé dans ses fonctions mercredi soir, lors d'une assemblée extraordinaire. Mimosa SA, rappelle-t-on, contribue depuis 1978 au financement du Centre culturel neuchâtelois en exploitant l'Hôtel du Marché et le Café du Débarcadère. (at)

Jazz

Percussionniste récompensé

Le percussionniste de jazz Pierre Favre a reçu le prix artistique Zollikon (ZH) 1996. Dotée de 10.000 francs, la récompense honore le Neuchâtelois, un «poète du son, pour son jeu extrêmement sensible et brillant» a indiqué la commune de Zollikon. Le musicien, âgé de 58 ans, a joué avec les plus grands interprètes du jazz. Après avoir résidé à Paris, Pierre Favre habite actuellement à Zurich. Il se consacre aujourd'hui plus spécialement à la «world music». (ats)

Thèse de doctorat à l'Université Climats et sédiments

Géologue diplômé de l'Université de Marrakech, Essaid Zeroual a présenté hier, publiquement, la thèse de doctorat qu'il a soutenue avec succès le 8 décembre dernier.

Cette dernière avait comme sujet: «Enregistrements climatiques dans les sédiments du lac Isli (Haut Atlas, Maroc): variations des influences climatiques sahariennes et méditerranéennes (de 34.000 ans B.P. à nos jours)», une thèse réalisée sous

la direction du professeur Bernard Kübler.

UN MAILLON IMPORTANT

Le lac Isli (actuellement endoréique, mésosalin, avec une surface de 2,15 km² et 95 m de profondeur) constitue un maillon important entre les enregistrements climatiques en Afrique et en Europe, par sa situation, à la jonction des influences climatiques sahariennes, méditerranéennes et atlantiques. (comm-at)

Du vert dans l'entretien

Grâce aux nouvelles méthodes d'entretien, a expliqué hier le conseiller communal Didier Burkhalter, le Service des parcs et promenades de la ville a réduit la fréquence du fauchage des talus. La formule a pour corollaire, d'une part, une diminution des déchets et du travail, en permettant d'autre part le développement de la flore. Par ailleurs, avec les 16 hectares supplémentaires de surface verte hérités de la N5, la ville utilise des machines à broyer qui permettent de recycler sur place la majeure partie des déchets. En outre, lors de la taille des arbres, les déchets sont broyés en co-

peaux qui servent, par exemple, à protéger le pied des plantations en éliminant du même coup le problème du désherbage mécanique ou chimique.

«Sur les 180 tonnes de déchets verts produits par l'entretien, 50 tonnes sont directement recyclés dans diverses plantations», résume le conseiller communal qui a encore rappelé que la ville s'approprie aussi à appliquer les mêmes principes d'économie et d'écologie (lutte intégrée, déchets compostés) dans son établissement horticole. Il produira à Cernier, dès le mois de juin, quelque 300.000 plantes par année! (at)

Concours «La Suisse, carrefour des technologies» Projet neuchâtelois primé

Le concours national «La Suisse, carrefour des technologies», dont le palmarès a été dévoilé hier à Genève, a récompensé cette année 17 projets innovateurs choisis parmi 107 dossiers différents. Parmi les lauréats, cinq proviennent de la Suisse romande dont un de Neuchâtel, et un du Tessin.

Le projet neuchâtelois, mené par Ascrom Tech en collabora-

tion avec l'Institut de microtechnique de l'Université de Neuchâtel, concerne un composant micromécanique conçu par l'IMT et permettant de mieux contrôler, moduler et corriger le signal lumineux d'une fibre optique.

Afin de leur donner l'opportunité de se faire connaître et de débiter la conquête de marchés,

les 17 gagnants seront invités à exposer leur projet aux deux manifestations spécialisées de Hanovre que sont le CeBIT et la Foire de Hanovre.

A noter que les autres projets romands primés ont aussi reçu un appui universitaire, soit à travers l'Université de Genève, soit par l'École polytechnique fédérale. (cp-ats)

IMMOBILIER

AU LOCLE
Vous devez visiter
cet appartement de 3 pièces
Entièrement refait à neuf.
Bloc cuisine moderne: vitrocéramique,
lave-vaisselle, sanitaires neufs.
Votre mensualité: dès Fr. 589.- + ch.
☎ 038/24 57 31 28-38849

A VENDRE
Rue du Soleil
en ville, dans immeuble
neuf avec ascenseur
APPARTEMENT 3 PIÈCES
tout confort, cuisine entièrement
agencée.
Pour de plus amples renseignements,
n'hésitez pas à nous appeler et
n'oubliez pas que notre liste est à votre
disposition.
GECO GÉRANCE ET COURTAGE SA
75, RUE JARDINIÈRE - 2300 LA CHAUX-DE-FONDS
Tél. 039/23 26 55-56 UNPI

Feu: 118

**SCH
SGH
SCA**

**Société Suisse
de Crédit Hôtelier,
SCH**

Merveilleusement situé
sur l'avenue commerçante et
réputée de La Chaux-de-Fonds
A vendre sur mandat
hôtel-restaurant

- Restaurant 100 places
- Salle à manger 25 places
- 28 chambres d'hôtel (54 lits)
- Affaire connue, offrant de belles possibilités pour un couple de professionnel motivé
- Classification 3 étoiles SSH
- Conditions de financement avantageuses

Pour visite et renseignements:
Société Suisse de Crédit Hôtelier SCH, Zurich
Mme C. Crevoisier, M. H.-P. Stücheli
☎ 01/201 08 44, fax 01/202 19 92
249-179798

A remettre à La Chaux-de-Fonds boutique de mode italienne

Bien implantée, renommée. Prix intéressant.
Ecrire sous chiffre C 132-782209 à Publicitas,
case postale 2054, 2302 La Chaux-de-Fonds.
132-782209



**DONNEZ DE
VOTRE SANG
SAUVEZ
DES VIES**

FINANCE

1000

Auguste, 1000 - 1000

Veillez me verser Fr. _____
Je rembourserai par mois env. Fr. _____
Nom _____
Prénom _____
Rue _____ No. _____
NPA/Domicile _____
Date de naissance _____ Signature _____

Adresser à Banque Procrédit, Av. L.-Robert 25, 2301 La Chaux-de-Fonds
(08.00 - 12.15/13.45 - 18.00 heures) ou téléphoner au
039-23 16 12
BANQUE Xprocrédit
C/m/4/F

Pour un crédit de fr. 5000.- p. ex. avec un intérêt annuel effectif de 15.0% total des frais de fr. 390.40 pour 12 mois (indications légales selon l'art. 3 lettre l de la LCD) - Le crédit à la consommation est interdit lorsqu'il a pour effet de provoquer le surendettement de l'emprunteur - (selon Loi sur la police du commerce du Canton de Neuchâtel)

J'autorise la Banque Procrédit à utiliser les indications précitées pour l'examen de cette demande et pour la ZEK.

La population du Val-de-Ruz n'a augmenté que de 95 unités en 1995

Le tassement de 1994 se confirme

Après avoir connu des hausses confortables depuis le début des années nonante, la population du Val-de-Ruz marque le pas depuis deux ans. Les résultats du recensement de 1995 viennent confirmer le tassement subi l'année précédente, avec 95 habitants de plus au 31 décembre dernier par rapport au total d'il y a douze mois. Les seize communes totalisent donc 13.722 habitants, répartis entre 4975 Neuchâtelois, 6641 Confédérés et 2106 étrangers.

frane est cependant inquiétante, dans la mesure où le village capitale, surtout, est resté quelque peu spectateur de sa propre évolution démographique. En dépit d'un projet immobilier en cours dans son quartier d'Entre-les-Monts, le chef-lieu du Val-de-Ruz devra certainement revoir à la baisse les ambitions que ses autorités avaient affichées en matière de population.

Aux Geneveys-sur-Coffrane, le recul de 1995 vient confirmer une baisse déjà sensible en 1994. D'autres communes jouent un peu au yo-yo, comme Valangin qui récupère son total de fin 1994 cette année.

AUTORITÉS: CINQ SIÈGES DE PLUS

Une observation des statistiques commune par commune fait apparaître des bilans contrastés, et le district doit une fière chandelle à Dombresson, à Fontaines, à Coffrane et à La Côte pour afficher un résultat d'ensemble positif. Le nombre de Neuchâtelois est encore en baisse, et atteint actuellement presque son niveau de la fin de 1991. Les Confédérés compensent largement ce déficit et les étrangers sont aussi en augmentation constante.

La baisse enregistrée à Cernier et aux Geneveys-sur-Cof-

frane est cependant inquiétante, dans la mesure où le village capitale, surtout, est resté quelque peu spectateur de sa propre évolution démographique. En dépit d'un projet immobilier en cours dans son quartier d'Entre-les-Monts, le chef-lieu du Val-de-Ruz devra certainement revoir à la baisse les ambitions que ses autorités avaient affichées en matière de population.

frane est cependant inquiétante, dans la mesure où le village capitale, surtout, est resté quelque peu spectateur de sa propre évolution démographique. En dépit d'un projet immobilier en cours dans son quartier d'Entre-les-Monts, le chef-lieu du Val-de-Ruz devra certainement revoir à la baisse les ambitions que ses autorités avaient affichées en matière de population.

EFFET «TUNNEL» INOPÉRANT

Le tassement démographique observé en 1995 vient pour le moment infirmer tous les pro-

nostics favorables émis dans l'enthousiasme de l'ouverture des tunnels sous La Vue-des-Alpes. Les communes desservies par la J20 n'ont pas bénéficié des retombées de l'ouverture de ce grand axe routier qui devrait accroître le trafic pendulaire. Les Hauts-Geneveys ont même perdu des habitants l'an passé,

malgré l'attractivité de ce village.

Après deux années mitigées, la population du Val-de-Ruz cherche un second souffle. Cela passe par une certaine volonté politique et une reprise économique qui se fait depuis longtemps désirer.

Ph. C.

Val-de-Ruz	Neuchâtelois	Confédérés	Etrangers	TOTAL 95	Différence par rapport à 1994
Cernier	690	922	294	1906	- 58
Chézard-St-Martin	575	835	148	1558	+ 23
Dombresson	532	642	171	1345	+ 78
Villiers	132	211	16	359	+ 2
Le Pâquier	91	123	5	219	- 12
Savagnier	374	335	60	769	+ 0
Fenin-Vilars-Saules	273	303	49	625	+ 32
Fontaines	285	470	137	892	+ 35
Engollon	47	19	0	66	+ 4
Fontainemelon	477	787	348	1612	+ 12
Les Hauts-Geneveys	310	451	72	833	- 19
Boudevilliers	249	259	61	562	+ 1
Valangin	146	173	94	413	+ 13
Coffrane	248	291	113	652	+ 22
Les Gen.-s/Coffrane	380	593	473	1446	- 34
Montmollin	166	234	65	465	- 4
Total en 1995	4975	6641	2106	13.722	+ 95
Chiffres de 1994	5037	6505	2085	13.627	

Rédaction
VAL-DE-RUZ
Tél: 038/53 16 46
Fax: 038/53 43 31
VAL-DE-TRAVERS
Tél: 038/61 38 77
Fax: 038/61 36 82

AGENDA

Fontainemelon Zygomatiques à rude épreuve

Les Amis de la scène de Boudry reviennent après presque quatre ans d'absence à Fontainemelon pour y présenter «Vacances de rêve», une comédie vraiment drôle de Francis Joffo. Les neuf acteurs boudryens se produiront demain soir dès 20 h 30 à la salle de spectacles de Fontainemelon, dans le cadre d'une tournée cantonale. La pièce met en scène une avalanche de quiproquos et de situations désopilantes dans une villa de la Côte d'Azur louée au moins deux fois... Accrochez vos ceintures, le dépaysement proposé par la compagnie boudryenne mettra vos zygomatiques à rude épreuve! (phc)

Savagnier

Souper de paroisse

Depuis nombre d'années, un souper paroissial figure au programme de novembre des manifestations sylvaniennes. Il n'a pas pu avoir lieu en 1994 à cause des travaux de rénovation de la salle de spectacles. Aussi, la paroisse réformée de Savagnier, La Côte et Engollon a fixé ce repas convivial à demain soir dès 19 h 30. Après le repas, Marc Burgat, des Geneveys-sur-Coffrane, présentera un montage intitulé «Voir le Val-de-Ruz avec d'autres yeux». (mw)

Couvet: plus de sécurité pour les enfants sur le chemin de l'école

Patrouilleurs sur la Pénétrante

Coupée en deux par la Pénétrante, la commune de Couvet souffre de cet état de fait. Les autorités se devaient d'agir pour garantir la sécurité des écoliers. Surtout que ceux-ci sont nombreux - plus d'une centaine - à résider dans les quartiers nord et ouest de la localité, les collèges se trouvant, eux, au sud de la fameuse route cantonale. Dès le 1er février, des patrouilleurs adultes veilleront au grain. Une première dans le district!

Le problème de la traversée de la Pénétrante existe depuis belle lurette. Depuis la construction de cette route, à la fin des années soixante... Mais avec le développement de nouveaux quartiers aux Côtes Bertin, le dossier est devenu plus urgent.

«Les habitants de cette zone ont fait plusieurs demandes à la commune: organisation d'un

service de ramassage scolaire, construction d'un sous-voie ou d'une passerelle», explique Ilona Bodmer Bétant, responsable de l'Urbanisme et de l'Instruction publique. La première solution ne pouvait être financée par la commune seule, alors que les deux autres, de l'avis même de spécialistes, ne sont pas idéales. D'une part, ces passages sont peu fréquentés - comme c'est le cas avec le sous-voie de la piscine - et, d'autre part, leurs présences n'incitent pas les automobilistes à la prudence, bien au contraire.

En l'absence d'un cheminement sûr, les parents jouent les chauffeurs pour deux enfants sur trois! Ce qui augmente les risques aux alentours des collèges. «Le ballet des voitures est assez impressionnant», glisse la conseillère communale.

L'exécutif n'ayant pas l'intention de demeurer les bras croi-

sés, il a cherché des solutions pour rendre moins dangereuse la Pénétrante. Des îlots ont été posés sur les passages piétonniers - fort bien éclairés - et le fameux giratoire a vu le jour. Mais cela n'est pas suffisant.

«Nous estimons que le chemin de l'école est quelque chose qui appartient à l'enfant, cela fait partie de son apprentissage de la vie», argumente Mme Bodmer Bétant. On y joue, on y fait des bêtises, on y apprend à s'assumer. Qui ne possède pas de beaux souvenirs de ces moments de liberté?

«Pour toutes ces raisons, nous avons décidé de faire un essai pour une période de six mois avec un passage piétonnier protégé par des patrouilleurs adultes. On a choisi celui situé entre l'usine Bourquin et le cabinet dentaire, un point de convergence des enfants. L'idéal serait bien sûr d'en protéger plu-

sieurs», poursuit notre interlocutrice. Une enquête a été faite auprès des parents et 60% d'entre eux sont prêts à changer leurs habitudes - ne plus accompagner les enfants en auto ou à pied - si un passage piétonnier est protégé.

L'essai avec les patrouilleurs adultes débutera le 1er février. Il s'agit de personnes approchant de la retraite. Elles pourront compter sur l'appui des deux agents de la police locale et seront présentes quelque 12 heures par semaine.

En matière de rémunération, un salaire sera à charge de la commune et les deux autres seront assumés par les mesures de crise. «Le canton a été plus que d'accord, cela ne prend du travail à personne et cela correspond à la volonté de créer des emplois de proximité. Tout s'est bien coordonné», se félicite Mme Bodmer Bétant. MDC

Landeyeux

Budgets sous la loupe

Réunie hier soir en assemblée, la commission générale de la fondation de l'Hôpital et du Home de Landeyeux a pris connaissance de la projection des comptes des deux établissements pour l'année à venir.

L'année comptable 1996 du home médicalisé pourrait bien réserver une bonne surprise aux responsables de la calcullette. Selon le budget 1996, le déficit de l'institution devrait atteindre 682.700 francs. Cet excédent de charges présumé est inférieur de 164.000 francs (-19%) à celui que mentionne le budget 1995. Quant à l'hôpital, il semble lui en moins bonne santé que le home. L'excédent de charges à son bilan au 31 décembre prochain devrait dépasser les trois millions de francs, contre 2,8 millions pour 1995. (phr)

Salle communale
Sonvilier
Samedi 27 janvier 1996
dès 20 heures
GRAND MATCH AU LOTO
en faveur de la course
des personnes âgées
F. SCHMUTZ
Bois de cheminée
2615 Sonvilier - ☎ 039/41 39 66
6-100333

IMMOBILIER
Cherche à La Chaux-de-Fonds
**bar à café ou
petit restaurant**
Fonds propres à disposition.
Envoyer offres sous chiffre
M 132-782114 à Publicitas, case postale
2054, 2302 La Chaux-de-Fonds.
132-782114

IMMOBILIER
**10 ANS DE SUCCÈS
1986 - 1996**

A louer à **TRAMELAN:**
Grand'rue 97
de suite ou à convenir
3 1/2 pces
au rez, sortie sur jardin, grande
pièce-réduit en plus
Fr. 695.- + charges
Renseignements complémentaires:
Gérance & Courtage
AGENCE de la PRÉVÔTE s.a.
Rue du Temple 2 - 2735 Court - Tél. 032/92 95 67
108-717040

IMMOBILIER
**A VENDRE
AU LOCLE**
PETIT IMMEUBLE
Dans quartier tranquille et ensoleillé.
Comprenant quatre appartements
et garages au rez-de-chaussée.
Possibilité de rénovation partielle.
Pour tous renseignements et notice,
sans engagement, s'adresser à:
GÉRANCE CHARLES BERSET SA
Jardiniers 87, La Chaux-de-Fonds
☎ 039/23 78 33. Fax 039/23 77 42
132-781686

DIVERS
C'est parti
SOLDES CUISINES
BAINS
Super-rabais exceptionnel!
Sur une foule de cuisines agencées, salles de bains et
appareils électroménagers de toutes les grandes mar-
ques! Apportez-nous vos plans, nous créerons avec vous
la cuisine ou la salle de bains de vos rêves. Possibilité de
commande pour montage jusqu'en automne 1996.
Entreprise générale FUST
Votre directeur des travaux de la maison FUST se charge pour
vous de l'ensemble des transformations (cuisines, salles de
bains, bâtiments), y compris la planification. Offres, auto-
risations, ouvriers, direction du chantier et contrôle.
Et cela pour un prix fixe garanti. Posez-nous vos questions!
FUST CUISINES
BAINS
Electroménager, Luminaires, TV/HiFi/Video, Photo, PC, CD
La Chaux-de-Fonds, Hyper-Fust (EG), bd des Eplatures 44, tél. 039 261650. Neuchâtel, rue des Terreaux 5, tél. 038 255370. Bienne, Hyper-Fust (EG), rte Soleure 122, tél. 032 5216 04. Yverdon, rue de la Plaine 5, tél. 024 2186 16.
EG = (Succursales cuisines / salle de bains avec département Entreprise Générale).
05-265566/44

**ÉCOLE NORMALE
DE BIENNE**
ADMISSIONS 1996
Formation aux professions
de l'enseignement:
➔ **Instituteurs/trices**
Durée: 5 ans.
Avec certificat de maturité: 2 ans.
➔ **Maîtres/ses de jardin d'enfants**
Durée: 3 ans.
Avec certificat de maturité: 2 ans.
➔ **Maîtres/ses en économie
familiale**
Durée: 5 ans.
Avec certificat de maturité: 3 ans.
Les détenteurs d'un certificat fédéral de capacité ou de
tout autre titre professionnel, qui le souhaitent, peu-
vent demander leur admission à l'École normale.
Délai d'inscription: 10 février 1996.
Examens d'admission:
- écrits: 28, 29 février et 1er mars 1996
- oraux: 13, 14 et 15 mars 1996.
Début des cours: 12 août 1996.
Renseignements, documentation et formules d'inscrip-
tion sont à demander au secrétariat de l'École normale,
Ciblerie 45, 2503 Bienne, ☎ 032/267 251,
6-103304

Jura bernois: les éleveurs de la race tachetée rouge sont inquiets

Même la qualité ne paie plus...

Les éleveurs de la race tachetée rouge sont inquiets pour leur avenir immédiat. Et leur cheptel n'y est pour rien, qui a encore augmenté en quantité et dont la qualité, surtout, est largement reconnue. Mais même cette qualité ne paie plus aujourd'hui et depuis quelque six mois, l'écoulement du bétail de boucherie n'a pas cessé de devenir plus difficile, accords du GATT et ouverture des frontières européennes obligent...

«La situation s'aggrave continuellement, depuis l'été dernier, sur le marché de la viande. Parmi les facteurs de cette détérioration, on trouve surtout l'entrée en vigueur des accords du GATT, en juillet 95, ainsi que le poids excessif du franc suisse.» Jakob Zahnd, président de la Fédération des syndicats d'élevage bovin de la race tachetée rouge du Jura bernois, se faisait hier le porte-parole de l'inquiétude ambiante. En déplorant que les frontières helvétiques soient devenues «de véritables passoires»... «Sommes-nous en train de payer le prix que nous impose M. Delamuraz pour le «non» à l'EEE?», se demandait-il.

LA PLACE D'ORANGE PORTE SES FRUITS

36 des 38 syndicats membres étaient représentés hier à l'assemblée générale de la fédération, qui se tenait bien sûr au Centre agricole de Loveresse. Au chapitre des finances, Jean-Pierre Graber, caissier,

présentait les comptes 1995. Avec 9250 francs de charges, ceux de la Fédération bouclent sur un reliquat passif de quelque 5600 francs, tandis que ceux du Marché-Concours de Châindon sont quasiment équilibrés, à environ 16.000 francs. La soirée des éleveurs a rapporté quelque 4700 francs, soit un peu moins que les années précédentes, tandis que la commercialisation du bétail de boucherie présente un reliquat actif de 7400 francs, l'aménagement de la place d'Orange trouvant là sa pleine justification.

Il reste qu'à son bilan général, la fédération constate un déficit de 1200 francs pour l'exercice 95. Alors même que son cheptel s'est encore agrandi de 131 nouvelles têtes de bétail.

FORTE PRESSION SUR LES PRIX

Le concours de taurillons a connu l'an passé un grand succès, tandis que la fédération régionale faisait très bonne figure aussi bien à la première Arc jurassien Expo qu'au grand rendez-vous de Bulle. Mais, signe des temps, le Marché-Concours de Châindon enregistrerait 100 inscriptions de moins qu'en 1994, la qualité du bétail demeurant pourtant très élevée. Et en avril, le marché d'allègement était qualifié de véritable échec.

Depuis août dernier, la relation qualité/prix ne fonctionne plus, déplore la fédération, qui s'inquiète de la forte pression exercée sur les prix, au niveau du marché d'allègement.

Au nom du service zootechnique cantonal, Jean-Pierre Graber relevait cependant un élément positif, à savoir les mesures bernoises de soutien à la commercialisation du bétail de



Loveresse, éleveurs de bovins

A droite, Samuel Gerber, de Bellelay, l'heureux propriétaire de Base, une vache qui lui a déjà donné 102.609 kilos de lait, félicité ici par Jakob Zahnd, président de la Fédération régionale d'élevage.

boucherie. Un canton qui n'encourage plus la production, mais l'écoulement.

M. Graber se réjouissait que pas moins de 5973 fournisseurs aient profité de ces mesures de soutien, qui ont livré au total 23.939 bêtes l'an dernier.

Une inquiétude: la répartition par marchand est nettement moins large, un petit nombre d'entre eux se partageant l'essentiel des achats. Il suffirait donc qu'un de ces marchands-là cesse son activité pour que se pose de gros problèmes...

En vedette hier à Loveresse, Samuel Gerber, éleveur de Bellelay, qui a reçu une cloche pour sa vache Base, une fille de Topper née en janvier 79 et qui a produit 102.609 kg de lait en 13 lactations.

Signalons enfin que le préfet du district de Courtelary, Antoine Bigler, s'adressait aux éleveurs pour les encourager à serrer encore les rangs. Non sans affirmer sa certitude que les contacts directs avec les consommateurs, tels qu'ils sont établis par le brunch notam-

ment, constituent le meilleur des choix, à l'heure où, en agriculture, ce qui paraissait juste durant des décennies est soudain considéré comme dépassé. (de)

● Au programme 1996 de la Fédération, signalons: le 12 février, concours des taurillons et marché-concours du bétail de boucherie; le 16 février, marché d'allègement; le 1er mars, présélection pour l'Arc jurassien Expo; les 4 et 5 octobre, marché-concours central et soirée des éleveurs.

Rédaction
du JURA BERNOIS
Dominique EGGLEL
Tél: 039/44 18 00
Fax: 039/44 17 07
Nicolas CHIESA
Tél/fax: 039/41 22 22

BRÈVES

Expulsion judiciaire Préfets compétents

A partir du 1er avril prochain, les préfets bernois pourront ordonner la détention en vue du refoulement lorsque, dans une procédure pénale, une expulsion aura été prononcée. Le gouvernement vient, à cette fin, de modifier l'ordonnance concernant le séjour et l'établissement des étrangers. Contrairement à ce qui se passe pour les renvois prononcés par la Police des étrangers, il n'existait pas jusqu'ici dans le canton de Berne de bases légales prévoyant quelle autorité est compétente pour ordonner la détention en vue du refoulement dans une procédure d'expulsion judiciaire. A moyen terme, cette compétence devrait être inscrite dans une loi. (oid)

Hôtellerie slovaque Le modèle bernois

Dans le cadre du programme de soutien en faveur des Républiques tchèque et slovaque, le gouvernement cantonal bernois vient d'accorder des subventions d'un montant total de 13.000 francs en faveur de deux projets en Slovaquie. Grâce à la première subvention, un représentant de la Société suisse des hôteliers pourra prononcer une allocution lors de la conférence annuelle de l'association des restaurateurs et hôteliers slovaques. Cette association avait été créée il y a trois ans sur l'initiative du canton de Berne selon le modèle suisse. La seconde subvention permettra à une enseignante bernoise de se rendre au gymnase de Nitra, où elle sera assistante d'allemand. (oid)



Radio Jura bernois

6.00 Flash. 6.10 Amorç. 6.30 Flash. 6.45 Jeu. 6.55 RJBulle. 7.00 Journal. 7.30 Flash. 7.45 Tél. du jour. 8.00 Flash. 8.30 Flash. 8.45 RJBulle. 9.00 Flash. 9.03 Bariolage. 9.15 RJBulle. 9.30 Chronique TV. 10.30 Magazine culturel. 11.30 L'apéro. 11.45 Qui dit quoi. 12.00 Titres Info + météo. 12.15 Journal. 12.30 Animation, musique AV. 13.00 A l'occase. 13.40 Naissances. 13.50 RJBulle. 14.00 100% musique. 16.00 Flash. 16.03 Métro musique. 16.15 CD de la semaine. 16.45 Chronique TV. 17.00 Flash. 17.30 Top 40. 17.45 Jeu. 18.00 Journal. 18.30 Cinéma/pour vos beaux yeux. 19.00 Flash. 19.03 Clair de lune. 20.00 Géant. 23.00 100% musique.

Helios ferme sa succursale de Courtemaîche

Regroupement des activités à Bévillard

Un volume de travail insuffisant dans le secteur de l'horlogerie contraint les dirigeants de Helios à fermer leur succursale de Courtemaîche. Les quinze collaborateurs concernés par cette mesure garderont leur emploi pour autant qu'ils acceptent d'être transférés à Bévillard.

C'est par un communiqué que les dirigeants de l'entreprise de Bévillard ont choisi de rendre publique leur décision.

Voici la teneur de ce texte. «Les difficultés croissantes liées à une crise de longue durée, aggravée par le niveau insupportable du franc suisse, ont amené notre entreprise à quitter peu à peu le bas de gamme horloger. De ce fait, les volumes de pièces usinées à Hélios-Courtemaîche n'ont cessé de décroître, atteignant cette année un niveau ne permettant plus de maintenir une succursale viable en activité.

Aussi la direction d'Helios a-t-elle été contrainte de regrouper la totalité de la fabrication à Bévillard. L'atelier de galvanoplastie de Malleray sera fermé à fin février. Quant à Hélios-Courte-

maîche, ses activités principales, à savoir le rivage et le refilage occupant encore 15 personnes seront transférées dans le courant du printemps: seule subsistera, pour l'instant, la fabrication de burins de décolletage.

Nous offrons à l'ensemble du personnel la possibilité de faire les courses gratuitement jusqu'à Bévillard. Pour ceux et celles qui ne pourront pas envisager d'accomplir de tels trajets, un licenciement sera inévitable. Bien entendu, les délais légaux en la matière seront scrupuleusement respectés.

Le service jurassien des arts et métiers, ainsi que la commune de Courtemaîche, ont d'ores et déjà été informés de ces mesures. Une discussion personnelle avec chaque employé, afin d'étudier son cas et d'y apporter les accommodements possibles, sera organisée dans les jours à venir.

DILEMME FAMILLE-TRAVAIL

A terme, Helios espère pouvoir vendre son bâtiment de Courtemaîche. Dans l'attente de cette transaction, seules les deux per-

sonnes employées à la fabrication de burins le fréquenteront, une fois que leurs collègues, du moins ceux qui sont d'accords, auront rejoint Bévillard.

Malgré la gratuité des transports proposée dans le communiqué, la proposition de transfert risque de poser des problèmes insolubles au personnel de Courtemaîche. Une majorité de mères de famille le composent et on voit mal comment elles pourraient insérer les deux heures de trajets nécessaires à assurer la liaison entre leur lieu de travail et leur domicile.

Chef du personnel de Helios, Gérard Vuilleumier en est le premier conscient, mais certifie-t-il, aucune autre alternative n'était possible. L'entreprise de Courtemaîche, fondée en 1972, et qui, un temps, a employé 40 personnes, n'a plus aujourd'hui sa raison d'être.

Depuis 1990, époque à laquelle sous la pression des prix et de la crise, Helios se voit contraint d'abandonner l'horlogerie de bas de gamme, la succursale jurassienne était en sur-sis. Un volume de travail insuffi-

sant dans le haut de gamme expliqué en partie par la lourdeur du franc suisse et une conjoncture générale mauvaise ont eu raison d'une situation devenue précaire.

PARI SUR LA DIVERSIFICATION

Etroitement liée à cette redistribution des cartes, la fermeture à fin février de l'atelier de galvanoplastie basé à Malleray n'aura pas d'incidence au niveau de l'emploi puisque l'heure de la retraite est venue pour le mari du couple employé.

Bientôt tous regroupés à Bévillard, les 220 employés de Helios, veulent croire au bien-fondé d'une politique de diversification appliquée par les dirigeants depuis une vingtaine d'années. Aujourd'hui, cette option se vérifie dans des domaines comme l'automobile, la connectique et plus récemment l'industrie médicale. Elle constitue la seule solution possible pour compenser la diminution des commandes horlogères, secteur qui ne représente plus actuellement que 35% de l'activité de l'entreprise. (nic)

Théâtre de Bienne

«Classicomique»

La commission romande du Théâtre de Bienne a retenu le rire pour la levée de rideau de son programme 1996. En demandant à l'Attrape Théâtre de jouer «L'illusion comique», de Pierre Corneille, elle assure le plaisir du public de cette rentrée.

De nombreuses compagnies de théâtre ont déjà inscrit à leur programme cette pièce de Pierre Corneille. Peu ont eu le privilège de goûter le concert de louanges adressées à l'Attrape Théâtre. S'appuyant sur une mise en scène de Christophe Tiry, les comédiens donnent un vaste aperçu de leurs talents. La richesse de la pièce, qui, à en croire le metteur en scène aborde le monde du merveilleux mais aussi du tragique, favorise un mariage de styles. Le défi est brillamment relevé par Odile Billard, Marine Martin, Yvon Bernard, Sébastien Ehlinge, Marcel le Guilloux et Stanislas de la Tousche, présentés comme autant de talents prometteurs. Dès que les trois coups seront frappés, lundi soir à 20 h 15, le public du Théâtre municipal de Bienne aura la possibilité de se prononcer sur la véracité de cette prévision. (sp-nic)

Sornetan

Aux racines de l'Europe

Jacques Rossel ralliera son Jura natal, jeudi prochain, pour y donner une conférence à l'occasion de la sortie de son dernier ouvrage, paru en anglais et en français. Sous le thème «Aux racines de l'Europe, l'orateur répondra à l'intérêt accru que l'on

porte aux fondements de la civilisation occidentale. Reprenant les thèmes de son livre, Jacques Rossel présentera le brassage des cultures qui a marqué le début de cette Europe entre le Ve et le IXe siècles, en s'arrêtant particulièrement à la Suisse ro-

mande et au Jura. Domicilié à Pully, cet auteur est né à Courtelary et est originaire de Tramelan. Il est docteur honoris causa des Universités de Berne et de Lausanne. (sp)

● Centre de Sornetan, 1er février, 20 h 15.

Théâtre Bienne-Soleure

Participation au déficit

Conformément à la loi sur l'encouragement des activités culturelles, le canton de Berne subventionne le Théâtre associé Bienne-Soleure à raison de 530.000 francs en 1996.

Le budget global de ce théâtre s'élève à près de 3,8 millions de

francs. Son déficit, qui totalise 2,65 millions de francs, est comblé par les villes de Bienne et de Soleure à parts égales.

Le canton prend en charge 40% de la quote-part biennoise. (oid)

Saint-Imier: l'économie suisse passée sous la loupe

Partenaires et productifs

Les vingt-cinq ingénieurs qui, actuellement suivent un cours postdiplôme en gestion d'entreprise, ne regretteront pas la légère entorse faite à l'ordonnement de leur programme. Hier, à l'École d'ingénieurs de Saint-Imier (EISI), en composant l'auditoire attentif du conférencier **Beat Kappeler**, ils ont appris que la Suisse avait autant à espérer qu'à craindre de la globalisation mondiale de l'économie. A condition de s'imposer d'indispensables réformes.

Responsable du cours, Pierre-Alain Bassin s'est refusé, par peur d'oublier quelques étapes essentielles, de détailler le curriculum vitae d'un personnage atypique.

Il n'empêche que son parcours professionnel résume la philosophie de Beat Kappeler. Lui, qui ne croit plus au plan de carrière linéaire, enchaîne les expériences. Hier secrétaire de l'Union syndicale Suisse, il œuvre aujourd'hui en tant que journaliste et économiste indépendant.

Invité à préciser les conséquences pour la Suisse de la glo-

balisation de l'économie mondiale, il a évité de tomber dans le piège du catastrophisme ambiant, nourri ces derniers jours par les turbulences allemandes. Au contraire, ses propos ont été empreints d'un optimisme mesuré.

UNE PRÉSENCE INCONTOURNABLE

Pour cet Appenzellois de naissance, toute analyse économique doit inclure l'incontournable notion de productivité. Elle détermine, qu'on le veuille ou non, les possibilités pour un pays de développer son niveau de vie, ou tout au moins de le maintenir.

L'association de quatre facteurs légitime cette importance. Il s'agit de tenir compte de la globalisation des économies de marché, du haut degré de technicité, des facilités des moyens de transport et de communication et, enfin, de l'émergence de nouveaux pays industrialisés.

Point par point, Beat Kappeler s'est employé à démontrer l'irréversible processus ayant conduit l'économie mondiale en général et l'économie suisse en particulier à un tournant de leur histoire respective. La Suisse saura le négocier pour autant qu'elle s'impose les réformes nécessaires.

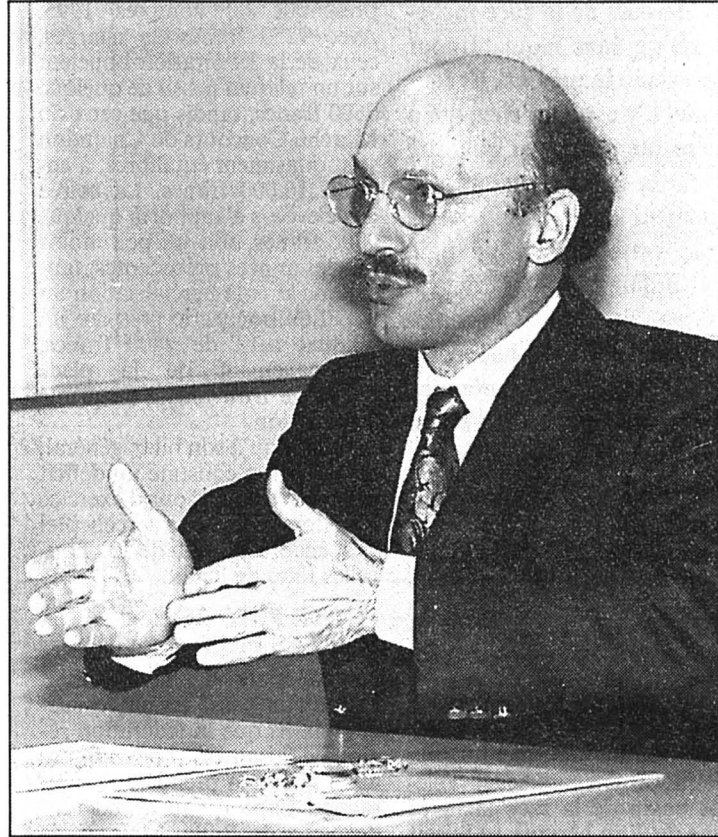

Beat Kappeler

«Le génie de l'homme ne le conduira pas à sa perte». (Impar-Gerber)

Sans donner l'impression d'être détenteur de la science infuse, l'hôte de l'EISI a indiqué quelques pistes pour que l'épreuve redoutée par l'industrie suisse

puisse à moyen terme la galvaniser.

L'économiste renommé ne croit que moyennement à la partition du temps de travail. Avant

d'y songer, il s'agit – certaines entreprises l'ont déjà compris – de redéfinir la relation employeur-employé. Il faut la placer sous le signe du partenariat, intéresser financièrement les collaborateurs à la marche des affaires de l'entreprise, créer un climat pour que lors des discussions de fins d'année soient abordées les perspectives de formation interne plutôt que les contingences salariales. Il s'agit là d'autant de moyens permettant la digestion de cette mue délicate.

DEVOIRS POLITIQUES

Dans l'attente d'une hypothétique adhésion à la Communauté européenne, le monde politique doit encourager les possibilités de formation continue et réduire les contraintes administratives. Ces deux tâches favoriseront la restructuration de l'économie d'un pays, qui à terme, selon les prévisions de Beat Kappeler, emploiera 80% de sa main d'œuvre dans le secteur tertiaire. Elle ne se répartira pas seulement dans les banques et les assurances puisque l'économiste croit fermement que l'automatisation de tout le processus industriel débouchera sur de nouvelles activités liées à ce secteur. Pour qualifier ces perspectives, Beat Kappeler a risqué le néologisme de «servuction», contraction de service et de production. (nic)

BRÈVES

Equilibre du budget bernois Avant l'an 2000

Le canton de Berne entend rétablir l'équilibre budgétaire d'ici à 1999. A cet effet, le gouvernement vient de prendre de nouvelles mesures dans le cadre du programme d'assainissement des finances. Le Conseil exécutif a adopté des directives pour l'élaboration du budget 1997. Il s'agit d'améliorer sensiblement les chiffres du budget par rapport au plan financier 1997-1999. Par ailleurs, l'exécutif cantonal entend mettre en œuvre un plan d'économies qui devrait permettre d'atteindre, d'ici à 1999, les buts qu'il s'était fixés en matière financière. Les premiers documents devaient être prêts d'ici à la mi-mars prochain. Ils permettront d'évaluer la situation de manière détaillée, de définir des lignes d'action pour certaines tâches prioritaires et donc de fixer des objectifs. Au cours des mois de mai et juin, le gouvernement analysera ces données de base, prendra des mesures et fixera, le cas échéant, de nouveaux objectifs. Le budget 1997, le plan financier 1998-2000 et le rapport sur les mesures d'assainissement seront élaborés en juillet et août prochains. Le public sera informé de manière approfondie de ces mesures après l'évaluation de la situation qui interviendra vraisemblablement à la mi-mars prochain. (oid)

Tramelan La commune avant tout

La statistique 1995 des week-end électoraux révèle que les citoyens de Tramelan s'intéressent avant tout aux affaires de leur village, les deux scrutins comportant des objets communaux ayant débouché sur les plus fortes participations, à savoir 64% le 26 novembre et 47,4% le 25 juin. Le 12 mars par contre, les quatre objets fédéraux et les deux objets cantonaux qui leur étaient soumis n'avaient attiré que 35% des électeurs; ils étaient davantage, soit 40,6%, à se déplacer en octobre, pour un scrutin exclusivement fédéral. (de)

Tramelan: Tornos-Bechler exposé au CIP

DECO-2000: une révolution!

La 7e exposition industrielle du CIP, qu'organise la Chambre d'économie publique (CEP), est consacrée à Tornos-Bechler, qui y présente en grande première sa dernière née, qualifiée de véritable révolution pour le décolletage!

DECO-2000, ainsi se prénomme le bébé, dont les parents matériels n'avaient jamais songé à s'unir: une décolleteuse et un tour à commandes numériques.

Après cinq ans de recherches et développement, l'entreprise prévôtoise a en effet réussi un pari ambitieux, qui signifie un renouveau pour le décolletage et auquel elle entend bien donner un retentissement considérable.

Présentée en grande première à Tramelan, la déjà fameuse DECO 2000 sera ensuite la vedette incontestée d'une grande manifestation organisée par Tornos-Bechler à Moutier, du 26 février au 2 mars prochains. Ensuite voyagera-t-elle des

Etats-Unis au Japon, en passant par toute l'Europe, au gré de treize expositions spécialisées.

RETOUR AUX SOURCES

Longtemps leader des tours automatiques monobroches à cames, Tornos-Bechler avait progressivement abandonné leur fabrication dès les années 70, pour commercialiser des tours à commande numérique. Kurt Schneider, chef de vente pour la zone Suisse, le rappelait hier durant le vernissage de l'exposition. En ajoutant qu'une vingtaine d'années plus tard, l'entreprise a effectué un retour aux sources, en s'imposant un véritable challenge: réunir les avantages des machines à cames – rapidité, productivité et fiabilité – avec ceux des machines à commande numérique – souplesse, flexibilité et précision – dans un seul produit.

Et c'est de ce pari qu'est née la DECO 2000, aujourd'hui prête à la commercialisation. Permettant de gérer jusqu'à onze axes simultanément, d'usiner avec

des vitesses de broches allant jusqu'à 1600 tours/minute, de travailler avec quatre outils simultanément et d'atteindre 20 pièces à la minute, cette machine peut être appliquée aux pièces les plus complexes, jusqu'à 7 mm de diamètre.

L'IDENTITÉ RÉGIONALE

Jean Beeler, responsable du CTD-CIP (Centre technique et de formation de l'industrie du décolletage et du taillage), soulignait pour sa part que l'exposition industrielle du CIP constitue une carte de visite pour une entreprise, mais également pour une région, qui peut y décliner son identité, ses compétences, son dynamisme, sa créativité. Toutes qualités que Francis Koller, président de la CEP, se réjouissait lui aussi de voir mises en exergue, en se révoltant de les entendre niées aveuglément par certains spécialistes zurichoïses ou autres autorités fédérales, lesquels prévoient encore une inéluctable pastoralisation du Jura bernois... (de)

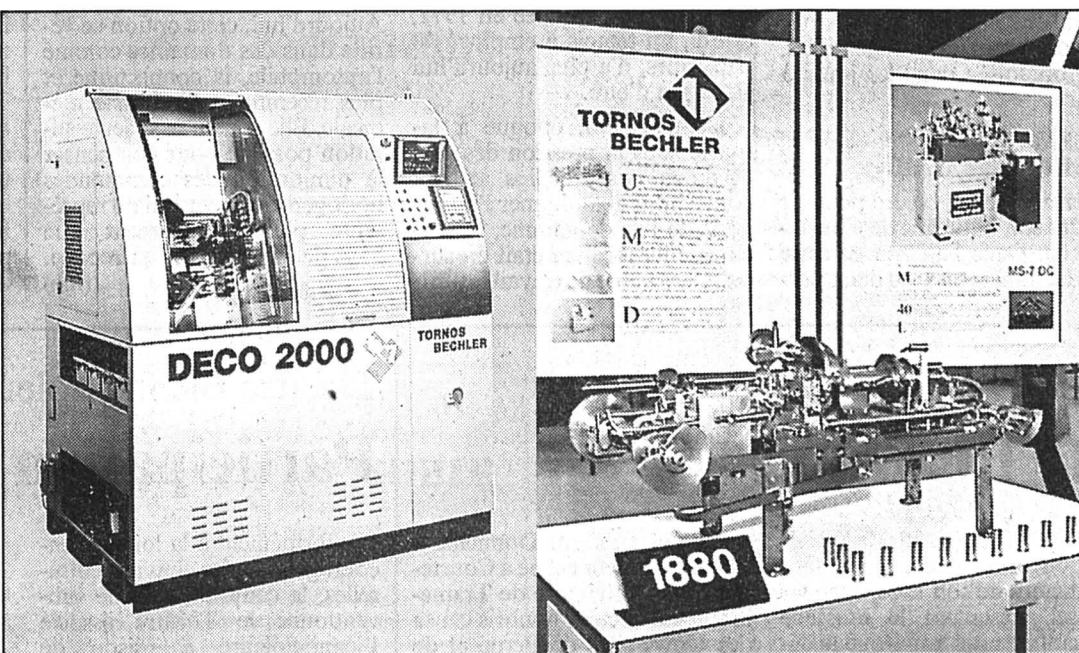

Au CIP de Tramelan

La révolutionnaire DECO 2000 et l'une de ses aïeules.

(Impar-Gerber-sp)

Recensement à Tramelan

Quatre de plus!

Contrairement à celle de nombreuses autres localités proches, l'évolution quantitative de la population tramelote a été positive l'an dernier, la cité abritant 4409 citoyens, soit 4 de plus qu'à fin 1994 (4445 en 93, 4459 en 92, 4455 en 91, 4462 en 90).

Au niveau de l'état-civil, et c'est assez amusant, on relève que cette augmentation est le seul fait des célibataires, qui ont cru de 21 unités (de 1694 à 1715), tandis que les personnes mariées diminuaient (de 2204 à 2190); s'y ajoutent 337 personnes veuves (339 en 94) et 167 (168) qui sont séparées ou divorcées. La proportion des hommes s'améliore légèrement, qui sont 2149 (2142 l'an passé), pour 2260 (2263) femmes.

L'évolution a été disparate au niveau de la confession éga-

lement, protestants (2316, soit 36 de moins) et catholiques diminuant (1019, -16), tandis que les personnes d'autres confessions passaient de 872 à 917, les citoyens déclarés sans confession de 146 à 157.

Les ressortissants de la commune sont actuellement au nombre de 1102 (1113), pour 1819 (1804) personnes originaires du canton de Berne et 1100 (1113) d'autres cantons. Quant à la population étrangère, elle a augmenté de 13 personnes (de 375 à 388), et est composée de 280 détenteurs de livrets C, 105 de livrets B et 3 d'une autorisation A.

Le nombre des naissances (45, dont 43 petits Helvètes) ne compense pas celui des décès (51), mais les 166 arrivées (87 citoyens suisses et 79 étrangers) rattrapent ce déficit, face aux 156 départs (89 Suisses, 67 étrangers) enregistrés durant la même période. (de)

Accordéonistes en concert à Tramelan

Rendez-vous à facettes

La polyvalence de la salle de La Marelle se vérifiera, une nouvelle fois, samedi soir. Dès 20 h 15, elle prètera son acoustique au concert annuel des accordéonistes de Tramelan. La diversité du programme de cette manifestation a pour objectif de garantir le plaisir de tous.

Les heures de répétition n'effrayent pas les membres du Club des accordéonistes de Tramelan. Ils savent que c'est le prix à payer pour garantir le succès de la soirée annuelle d'une société présidée par Max-André Boss et dirigée par Georges Richard.

D'UN STYLE À L'AUTRE

Si le rendez-vous fait figure de tradition, le programme concocté appartient, lui, à chaque édition, à la catégorie des nouveautés. Celui qui sera proposé samedi n'échappe pas à la règle. A l'instar de ces devanciers, il a été

rédigé à l'encre de l'ingéniosité. Les juniors du club se retrouveront les premiers sur scène. Le public aura l'occasion de vérifier leur dextérité au travers des trois morceaux qu'ils interpréteront. Toute aussi variée, mais plus étoffée, sera la prestation des seniors. Sans temps mort, le programme passera du moderne au folklore suisse en transitant par la rumba.

L'animation de la seconde partie de soirée a été confiée au duo baptisé «Joël». Des prestations télévisées figurent à son actif. Sur des airs de musique tzigane, les sensibilités de la violoniste Coline Pellaton et de l'accordéoniste Thierry Châtelain se compléteront.

Aussi vrai que l'orchestre du virtuose de l'accordéon Michel Schott saura apporter une exaltante touche finale dansante à une soirée attendue avec une légitime impatience. (sp-nic)

Bénéfice des sociétés

Augmentation de 20% en 1995

Alors que le chômage s'accroît à nouveau après une accalmie en 1995, la statistique fiscale de 1995 enregistre une notable amélioration des résultats des entreprises dont les bénéficiaires ont augmenté de 20% et un accroissement correspondant de l'impôt sur le bénéfice, lui aussi en hausse de 21% à 8,59 millions (7,09 en 1994).

Le capital des sociétés jurassiennes s'approche gentiment du milliard à 981 millions (+15). L'impôt sur le capital rapporte 2,24 millions, soit 40.000 francs de plus qu'en 1994 et 100.000 de plus qu'en 1993.

A cette relative stabilité du capital correspond un accroissement considérable des bénéfices qui passent de 77,55 à 94,04 millions, soit une augmentation de 16,49 millions ou 21,2%. La hausse est de 14 millions parmi les S.A. et de 3,94 millions parmi les Sarl ou coopératives hors canton. Ainsi, l'impôt sur le bénéfice passe de 6,05 à 7,36 millions pour les sociétés jurassiennes et de 832.000 à 1.152.000 pour les sociétés hors canton. Quant aux holdings, dont le capital est bientôt proche de 500 millions, l'impôt sur leur capital

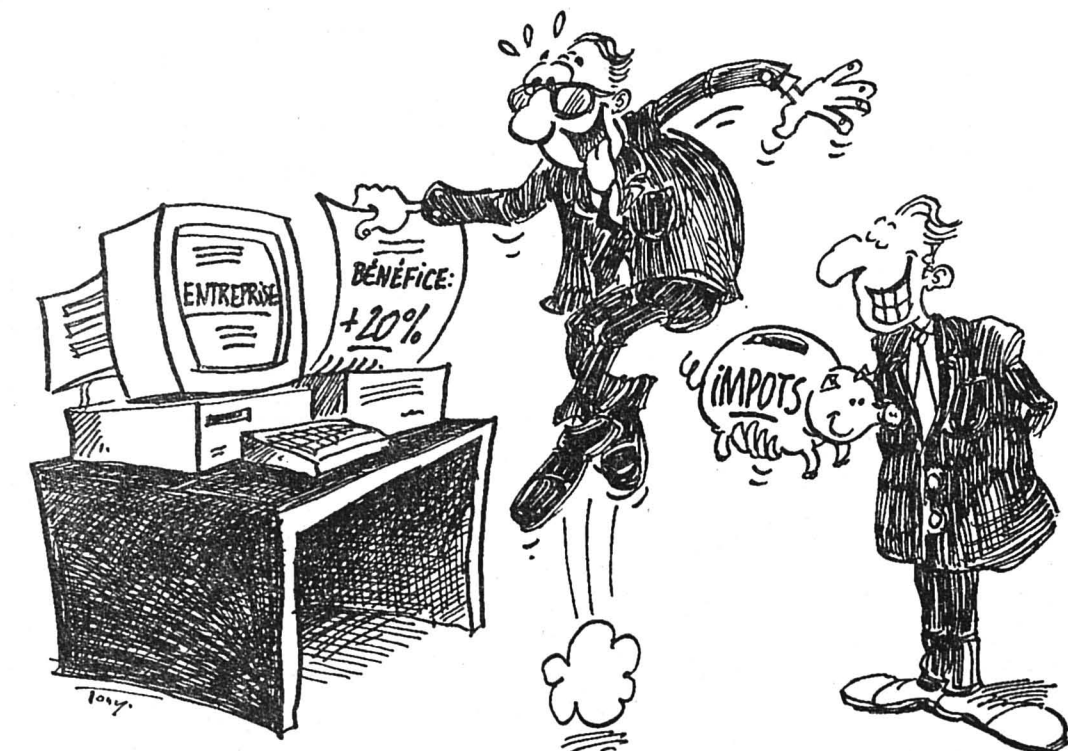

rapporte un peu plus de 100.000 francs. L'impôt des sociétés garde néanmoins une base fragile. Sur les 2090 sociétés de tous types, 1200 environ sont des associations qui ne réalisent pas de revenus. Le bénéfice de 785 est inférieur à 100.000 francs. Il n'en reste qu'une centaine dont les profits imposables dépassent

100.000 francs. Dans plus de cinquante, il oscille entre 100 et 200.000 francs. Vingt-sept entreprises réalisent un profit oscillant entre 200 et 500.000 francs et huit entre un demi et un million de francs.

Enfin, 14 sociétés déclarent un bénéfice imposable supérieur à un million de francs. Ces 14 bons contribuables acquittent

5,47 millions de francs d'impôt sur le bénéfice, soit 63,7% du total, contre 53% en 1994. A l'inverse, la part payée par les petits gagnants (moins de 100.000 francs de bénéfice) tombe de 15,9 à 12,9%.

On constate donc que l'amélioration du produit de l'impôt sur le bénéfice et le capital des sociétés qui découle de la statistique

provient avant tout des profits importants réalisés par une quinzaine d'entreprises dont les activités ont été florissantes en 1995. Pour la première fois, l'impôt global des sociétés (capital et bénéfice) rapporte à l'Etat plus de 10 millions, soit 10,83 millions. Cette augmentation exercera un effet bénéfique sur les comptes des Eglises, puisqu'elles ont droit à 10,5% de l'impôt d'Etat des personnes morales. On peut aussi attendre une amélioration de l'impôt des personnes physiques. Sans doute qu'elle n'atteindra pas le taux de 20%. Mais elle pourrait être un peu supérieure à 4%, ce qui devrait diminuer le déficit budgétisé de 1995 de l'Etat de 4 à 5 millions au moins.

Précisons enfin que la taxation des personnes morales est faite avant l'établissement de leurs comptes et bilan. Les corrections subséquentes sont parfois importantes, mais les diminutions et les augmentations sont souvent compensées. On constate aussi que la forte baisse des profits des sociétés hors canton (succursales de banques et autres) subie en 1994 a été enrayerée. Leur profit avait passé de 12-13 millions à 9 millions en 1994. Il remonte en 1995 à 13,19 millions. C'est aussi l'indice d'une amélioration conjoncturelle générale en Suisse, même si elle est de faible ampleur. V. G.

Rédaction

JURA

Tél: 039/51 20 51

Fax: 039/51 24 85

Michel GOGNIAT

BRÈVES

A Courroux le 4 février
Messe télévisée

A l'occasion de la journée des laïcs, la Télévision romande diffusera la messe dominicale du 4 février de l'église de Courroux. Elle sera célébrée par Frère Pierre Joye, capucin, avec le témoignage de Pierre Broglin, président de Caritas. Outre la Sainte-Cécile, le groupe Harlem comprenant 60 enfants contribuera à l'animation chorale de la cérémonie. (vg)

Montfaverger

Budget 1996 accepté

En présence de sept citoyens, l'assemblée communale de Montfaverger a accepté le budget de 1996 avec une quotité fiscale inchangée à 2,5%. Ce budget prévoit des recettes de 166.102 francs et des dépenses de 172.952 francs, soit un excédent déficitaire de 6850 francs. (vg)

Patinoire d'Ajoie

Le non de Montmelon

Par dix voix contre deux et sept abstentions, les citoyens de Montmelon ont refusé de participer au rachat de la patinoire de Porrentruy qui leur aurait coûté moins de 700 francs par an. Si d'autres refus sont décidés dans des communes comptant ensemble plus de 1200 habitants, la convention de rachat sera abandonnée. Bure et Lugnez se prononcent cette semaine encore. (vg)

J'ÉCOUTE 1008

8.30 Flash FJ. 9.00 Flash FJ. 9.05 Transparence. 10.00 Flash FJ. 10.15 Odyssée du rire. 10.30 Infoplus rediffusion. 10.55 Les grandes musiques de films. 11.00 Flash FJ. 11.05 Eldorado. 11.15 Jouer n'est pas gagner 11.45 Jeu du rire. 12.00 Titres. 12.15 Juramidi. 12.35 Météo. 12.37 Carnet rose. 12.45 Gros plan. 12.50 Le zappeur. 13.00 Troc en stock. 13.15 Juke-box 14.00 Flash FJ. 14.05 Juke-box 15.00 Flash FJ. 15.05 Juke-box 16.00 Flash FJ. 16.05 Sortie de secours 17.00 Flash FJ. 17.05 Sortie de secours. 18.00 Jura soir. 18.17 Météo. 18.30 Rappel des titres. 18.31 Question de temps. 19.00 Les top des héros 19.30 Rappel des titres rediffusion. 19.31 Les ensoirées. 0.00 Trafic de nuit.

En concert à Delémont

Un virtuose de Montfaucon

Né en 1970, Nicolas Farine gravite entre Montréal et Montfaucon. Ce virtuose du piano, qui est en train d'achever un doctorat au Canada, donnera un récital dimanche 28 janvier à l'Aula du Gros-Seuc à Delémont (17 h). Au menu: des œuvres de Haydn, Schumann, Beethoven et Prokofiev.

On peut presque dire qu'il est tombé dans la marmite quand il était petit. Nicolas Farine a en effet de qui tenir puisque son père Paul tient l'orgue de Montfaucon et a longtemps dirigé la fanfare du village. Il lui a insufflé la passion de la musique. Le jeune Franc-Montagnard sera très vite à l'aise aussi bien au piano qu'à la trompette. Et de décrocher autant de diplômes dans les deux disciplines. En 1991, il entame des études à l'Université de Montréal pour obtenir la maîtrise en 1993. Récital comme soliste, chambriste ou accompagnateur, tant en Suisse qu'au Canada, trompettiste avec les orchestres de



Nicolas Farine

Il poursuit sa formation du côté de Montréal. (Tremblay)

Bienne. Montreux, Neuchâtel, le Taignon a aussi effectué une tournée de récital de piano en Bolivie. Il est en passe d'achever son doctorat à Montréal (option piano) et il songe à revenir en Europe, notamment en Allemagne, pour être répétiteur dans un opéra. C'est donc une aubaine qui s'offre dimanche aux mélomanes. Mgo

Saignelégier: atelier de créativité

Le programme printanier

Le programme des cours de l'Atelier de créativité de Saignelégier se distingue par son éclectisme. Il comporte des cours de vannerie, étalés sur cinq samedis, dès le 3 février.

La confection d'objets en cuir a lieu aux Prailats, chez Stefan Berger, dix lundis soir dès le 5 février. La réalisation d'objets de poterie réservée à 4-6 débutants par le façonnage de la terre à la main et à 4 personnes expérimentées travaillant sur un tour a lieu 8 mercredis soir, dès le 7 février. Il est donné par Alfred Messerli, de St-Brais. La peinture sur soie occupera six jeudis soir, dès le 8 février, sous la conduite de Marie-Christine Chapatte, du Noirmont et la fabrication de poupées 4 lundis,

dès le 4 mars: animation par Fabienne Aubry. Les cinq autres cours sont les arrangements floraux, les 12 et 19 mars, par Gisèle Froidevaux; les tableaux décoratifs, vases, boîtes, cartes, dits de «bandes plâtrées» les 21 et 28 mars; l'atelier de couture animé par Anne-Marie Ackermann, il se consacre à la création d'habits, 8 jeudis soir dès le 18 avril. Reste le cours de photographie, chez l'animateur Flash Photo au Noirmont, du 19 au 27 avril, selon diverses modalités et le «Tiffany» une initiation à la coupe du verre, à l'assemblage des pièces par soudure avec de l'étain et la confection de divers objets, les 3 et 4 mai 1996. Renseignements et inscriptions: Fabienne Aubry, Printemps 19, Saignelégier tél. 51 24 14. V. G.

Au «Soleil»

Bruno Brel

On a souvent dit de lui qu'il devait encore se faire un prénom. Mais la voix puissante et généreuse de Bruno Brel suffit à garantir la qualité de ses interprétations. Son statut de neveu de Jacques Brel n'y change rien.

Jeune, Bruno était partagé entre deux passions: la chanson et la moto. Il a choisi la première, pour notre plus grand plaisir. Bruno a enregistré son premier disque en 1976, à l'âge de 25 ans. Depuis, il s'est fait connaître assez largement, en publiant un deuxième album, un troisième, un roman, un scénario de film. «Tout ce que je chante a été vécu par moi ou par mes proches». Il se donne avec un fabuleux talent. On pourra l'entendre vendredi des 21 heures au Café du Soleil à Saignelégier, avec une pianiste, un accordéoniste, un violoniste et un contrebassiste. V. G.

Administration

La réforme

Le Gouvernement adresse au Parlement un message sur le lancement de la réforme de l'administration. L'exécutif souhaite avoir l'appui du législatif dans cette tâche difficile, eu égard aux modifications législatives qui découleront des options prises.

Le Parlement désignera une commission qui traitera ce dossier. Les députés devront aussi se prononcer en cas d'engagements financiers. Ils ont déjà adopté un crédit budgétaire de 200.000 francs dans le budget de 1996. L'exécutif a en outre entériné un dépassement de crédit de 1,6 million en faveur des Chemins de fer du Jura qui résulte d'une modification des pratiques comptables. Enfin, le Gouvernement soutient la révision de l'ordonnance sur les stupéfiants. Elle permettra à la Suisse de signer la convention des Nations Unies sur ce sujet. Une autre ordonnance rendra plus aisée la lutte contre la fabrication illicite de stupéfiants. V. G.

Les Bois

Nouvel adjoint
et commission d'étude

Le nouvel adjoint au maire des Bois Louis Boillat a été désigné: il s'agit de Gabriel Cattin. Ils ont la responsabilité de l'administration - finances - police. Pierre Stauffer devient suppléant du Dicastère des travaux publics-routes. les titulaires des autres postes ne changent pas. Comme décidé par l'assemblée communale, une «commission d'études des locaux scolaires» a été nommée par le Conseil. Elle comprend Danielle Frascotti, PDC; Philippe Bossart, PCSI; Jean-Pierre Bouille, PLR; Thérèse Gremaud, Liste libre. En outre, Robert Cattin y représentera la commission d'école et Sophie Seylaz, les enseignants.

Conseillère responsable des écoles, Patricia Epitoux siégera aussi dans cette commission.

CONCOURS
DE BALLONS

Le jeu des ballons de la fête du village, du 6 au 8 octobre, a connu un large succès. En voici les résultats:

1. Mélody Baumat, ballon trouvé à Aumals, Seine-Maritime, 479 km; 2. Isabelle Nappes, Samperre, Cher, 310 km; 3. Raymond Dirand, Chay, Doubs, 78,5 km; 4. Damien Reinhard, Quingey, 78 km; 5. Jenny Baumat, La Bonnette, 32 km. etc. Les onze premiers ont reçu un prix. V. G.

Le Noirmont

L'assemblée de la FSG

La FSG a tenu ses assises annuelles sous la présidence de Mireille Fuhrmann. Les souhaits de bienvenue furent adressés à tous les gymnastes et au groupe mères-enfants.

Le procès-verbal lu par Françoise Erard est accepté avec les applaudissements de tous. Les comptes détaillés par Olivier Babey laissent apparaître un déficit. Il est décidé cependant de ne pas augmenter les cotisations tout en insistant pour d'apporter un regain d'intérêt aux différentes manifestations de l'année. Le dévoué caissier est remercié pour tout son engagement.

La société a le plaisir d'enregistrer quatre nouvelles admissions avec Evelyne Fuhrmann, Karine Pelletier, Jeannine Crevoisier et Caroline Gay.

Le comité se présente comme suit: Mireille Fuhrmann, présidente; pour la vice-présidence, la place est à repouvoir; Marie-Claire Donzé, secrétaire des protocoles; Jocelyne Haefeli, secrétaire correspondance. Les membres assessors sont: Catherine Guenot, Betty Jean-

bourquin, Gilles Gaume, Jérôme Erard et Christian Willemin. Caissier intérim avec Olivier Babey. Chez les monitrices et moniteurs: le mercredi soir pour les dames actives avec Odile Pelletier et Sylviane Arnoux; le mardi soir pour les hommes actifs; le mardi soir également à 17 h et 19 h 30 pour les pupilles avec Gilles Gaume et Jérôme Erard; Evelyne Fuhrmann et Catherine Guenot s'occuperont des petites pupillettes: les moyennes et grandes pupillettes avec Karine Pelletier aidée de deux bénévoles se rencontreront le mercredi à 17 h et 19 h 30. Le vendredi matin ce sera le groupe mères-enfants avec Nicole Guélat et Marie-Hélène Bosson. Dans les activités 1996, il est prévu pour la première fois une course de deux jours, et la soirée annuelle aura lieu le 9 mars. En fin d'assemblée, vifs applaudissements pour Antoine Joray pour dix ans d'activité. Pour vingt ans sont acclamées membres d'honneur Lucine Eray et Marie-Jeanne Houmard. (z)

Suisse romande

8.40 Rosa (R) 9.00 Top models (R) 9.20 Check-up (R) 10.30 Voyage au soleil de minuit 10.55 Racines (R) 11.10 Les feux de l'amour 11.50 Marc et Sophie 12.15 Les nouvelles filles d'à côté 12.45 TJ-midi 13.00 Mademoiselle 13.30 Au nord du 60e parallèle. C'est notre terre 14.20 Détective de mère en fils. Film américain de John L. Moxley (1987). 15.50 La croisière s'amuse. Jeux de mains 16.40 Pingu 16.55 Les Babibouchettes et le Kangourou 17.00 Spirou 17.25 Lois & Clark 18.20 Top models 18.45 Rigolot 18.50 TJ-titres. Météo régionale Météo neige 19.00 TJ-régions 19.15 Tout sport. Banco Jass 19.20 Le retour du Dodo 19.30 TJ-soir.

Sport: voir aussi Suisse 4

20.10 **Tell quel**
Un mariage suisse

20.40 Sans pitié

Film américain de Richard Pearce (1986)
Avec Richard Gere, Kim Basinger
Un flic de Chicago recherche le meurtrier de son partenaire. Avec une fille pour seul témoin, une prostituée perdue, analphabète, vendue par sa mère à 13 ans. Violence et sensualité dans la moiteur des bayous de Louisiane.

22.25 **TJ-nuit**

22.35 Les Affranchis

Fil américain de Martin Scorsese (1990)
Avec Robert de Niro, Ray Liotta

1.00 **Nocturne**
La compagnie des loups
2.30 **Bulletin du télétexte**

Suisse 4

6.00 Euronews. 7.15 Ski alpin: Coupe du monde. En direct de Sestrières: Slalom dames, 1e manche. 18.30 Euronews. 18.45 Genève Région 19.00 C'est très sport: Patinage artistique: Championnats d'Europe. En direct de Sofia: Libre danse. 21.15 C'est très sport: Ski alpin: Coupe du monde. En direct de Sestrières: Slalom dames, 2e manche. 22.00 Cinéprix Telecom. En direct de Zurich. 22.50 Musique, Musique. L'Orchestre philharmonique de Berlin. 23.40 Genève Région. 0.00 Euronews.

Allemagne 1

16.03 rolle rückwärts. Fernseherinnerungen mit Christoph Deumling und seinen Gästen. 16.30 Alfredissimo! Kochen mit Bio und Wolf Uecker. 17.00 Tagesschau. 17.10 Brisant. Boulevard Magazin. 17.40 Regionale Information. 17.50 Tagesschau-Telegramm. 17.55 Verbotene Liebe. 18.25 Marienhof. 18.49 Tagesschau-Telegramm. 18.54 Nonstop Nonsense. 19.25 Herzblatt. 19.53 Wetter. 19.58 Heute abend im Ersten. 20.00 Tagesschau. 20.15 Herzen im Sturm (1/2). Deutsch-ital. Spielfilm (1995). 21.45 Pro + Contra. 22.15 Tagesthem. Mit Bericht aus Bonn und Sport. 22.50 Die schönste Sache der Welt. Die unersättliche Mrs. Kirsch.

RADIOS

La Première

8.43 Et pourtant... elle tourne. 8.50 Laser. 9.00 Journal. 9.10 Les petits déjeuners. 10.05 Comédie. 11.05 Les dicoteurs. 12.05 Salut les p'tits loups. 12.30 Le 12.30. 12.45 Infoactif. 13.00 Zapp/monde. Carnets de route. 13.25 Zappy end. Jeu. 14.05 Bakélite. 15.05 Mille-feuilles. Une heure de voyage dans le temps et l'espace. 16.05 L'actualité du livre. 17.05 On n'est pas là pour se faire engueuler... 17.30 Bulletin d'enneigement. 18.00 Journal du soir. 18.20 Le vendredi des journalistes. 19.05 Journal des sports. 19.10 En pleine vitrine. 20.05 Les sublimes. 22.05 Le conteur à jazz. 22.30 Journal de nuit. 0.05 - 5.00 Programme de nuit.

France 1

6.00 Passions 6.30 TF1 info 6.58 Météo 7.00 TF1 info 7.10 A tout' Spip 8.28 Météo 8.30 Télé shopping 9.03 Météo 9.05 Riviera 9.35 Billet doux 10.45 Le médecin de famille 11.45 La roue de la fortune 12.15 Le juste prix 12.50 A vrai dire 13.00 Journal 13.35 Météo 13.38 Femmes 13.40 Les feux de l'amour 14.25 Dallas 15.25 Rick Hunter, inspecteur choc 16.10 Dingue de toi 16.30 Une famille en or 17.05 Club Dorothée 17.20 La philo selon Philippe 18.05 Les années fac 18.35 Le miracle de l'amour 19.00 Agence tous risques.

20.00 **Journal / 1996 en image / Minute hippique**
20.45 **Météo**

20.50 Spécial sport: Patinage artistique

Championnats d'Europe, Sofia: Programme libre danse; Programme court dames
Qui peut bien mettre à mal la domination des Russes Oksana Gritschuk-Evgeny Platov en danse sur glace? Champions olympiques, du monde et d'Europe, ils collectionnent les honneurs et affichent une maîtrise parfaite. D'autres couples sont néanmoins à considérer: Anjelika Krilova-Oleg Ovsiannikov, Irina Romanova-Igor Yaroshenko

22.35 **Ça va plutôt bien**
Invité: Christian Clavier
23.55 **TV Dance Party**
Extravagance / Dance d'or 96
2.50 **TF1 nuit / Météo**
3.00 **Les défis de l'océan**
3.55 **TF1 nuit**
4.05 **Intrigues**
4.20 **TF1 nuit**
4.30 **Côté cœur**
4.55 **Musique**
5.10 **Histoires naturelles**

R.T.L.

12.20 Vendredi-midi. 12.50 La vie de famille (R). 13.15 Charles s'en charge (R). 13.40 Des agents très spéciaux. 14.30 Kojak. 15.20 Euroflics. 16.10 Rintintin Junior. 16.35 Arnold et Willy. 17.00 Starsky et Hutch. 17.55 Double gagnant. 18.25 Top models. 18.50 Jeu Téléstar. 18.55 Mes deux papas. 19.20 Popeye. 19.30 Charles s'en charge. 19.55 La vie de famille. 20.20 Jeu Téléstar. 20.25 Météo. 20.30 Heures sup. non comprises. Téléfilm américain de George Mihalka (1988). 22.15 Leader. 22.20 La malédiction du loup-garou. 22.50 Laura, les ombres de l'été. Film français de David Hamilton (1979). 0.20 Météo (R). 0.25 Télé-achat.

ZDF Allemagne 2

15.15 Wickie ...und die starken Männer. 15.40 Werner Fend: Mein Dschungelbuch. 16.00 heute. 16.05 Neu: VIP-Visite. Holger Weinert besucht Prominente zu Hause. 16.35 Jede Menge Leben. 17.00 heute/Sport/Europawetter. 17.15 Länderjournal. Anschl.: heute-Schlagzeilen. 17.55 Forsthaus Falkenau. Anschl.: Guten Abend und «Zeit für Millionen» (VPS 18.50). 19.00 heute. 19.20 Wetter. 19.25 Der Landarzt. 20.15 Ein Fall für zwei. 21.15 Die ZDF-reportage: Traumurlaub zu Schleuderpreisen. 21.45 heute-Journal. 22.15 ZDF Sport extra. Ski-Weltcup: Nachtslalom Damen. Aufz. 22.35 aspekte. 23.05 Live aus Hamburg: Willemsens Woche. 0.05 heute nacht.

France 2

6.05 Des jours et des vies 6.30 Télématin 8.35 Amourusement vôtre 9.00 Amour, gloire et beauté 9.25 Matin bonheur 11.10 Flash info 11.20 Molut 11.50 Pyramide 12.20 Les Z'amours 12.55 Météo 12.59 Journal 13.40 Météo 13.43 Point route 13.45 Derrick 14.50 L'enquêteur 15.45 La chance aux chansons 16.35 Des chiffres et des lettres 17.05 Quoi de neuf docteur? 17.30 La fête à la maison 18.05 Les bons génies 18.40 Qui est qui? 19.15 Bonne nuit les petits 19.20 Studio Gabriel 19.59 Journal.

20.40 **Météo**
20.45 **Point route**

20.50 Maigret

L'homme du banc
Avec Bruno Cremer, Marie Dubois, Andréa Ferreol
Un homme est mort, poignardé. La victime, un employé consciencieux qui menait une vie bien tranquille, n'avait apparemment pas d'ennemis. Pourtant, au cours de son enquête, Maigret découvre un tout autre personnage. Belle distribution dans les trois rôles-clés. A la fois rassurant et inquiétant, Bruno Cremer a su s'imprégner du personnage de Maigret.

22.30 **Bouillon de culture**
Passions et plaisirs
23.35 **Géopolis**
0.25 **Journal**
0.35 **Météo**
0.40 **Studio Gabriel (R)**
1.10 **Envoyé spécial (R)**
2.40 **Leila et la bête**

3.00 Tennis Open d'Australie

5.35 **Pyramide (R)**
5.55 **Dessin animé**

TV 5 Europe

12.30 Météo des cinq continents. 12.35 Journal télévisé de France 3. 13.00 Paris Lumières (R). 13.30 Médecins des Hommes (R). 15.00 Tell quel (R). 15.30 Des dames de cœur (R). 16.00 Journal. 16.15 Bibi et ses amis. 16.45 Fa Si La chanter. 17.15 Studio Gabriel. 17.45 Questions pour un champion. 18.15 Visions d'Amérique. 18.25 Grand Jeu. 18.30 Journal/Météo internationale. 19.00 Paris Lumières. 19.25 Météo des cinq continents. 19.30 Journal télévisé belge. 20.00 Fort Boyard. 21.30 Les carnets du burlingueur. 22.00 Météo des cinq continents. 22.05 Journal télévisé de France 2/Météo internationale/Jeu. 22.35 Taratata. 23.50 Alice.

SWF Allemagne 3

11.30 C'est ça, la vie 12.00 Blickpunkt Europa 12.45 TV-Tips 13.00 Mag'S. 13.30 Politik Südwest 14.30 Früchte der Erde 14.45 Unbekannte Welt 15.00 Hit-Clip 15.25 Extratreff 15.30 Mutter und Sohn 16.00 Eisenbahnromantik 16.30 Das Jahr in Wald und Flur 17.00 Biologie 17.30 Sesamstrasse 18.00 Abenteuer erleben 18.25 Unser Sandmann 18.30 Nachrichten 18.35 Alla hopp 18.50 Fahr mal hin 19.20 Regionalprogramm 20.00 Tagesschau 20.15 Alles was Recht ist 21.00 Nachrichten 21.15 Mundart und Musik aus Karlsruhe 22.15 Nachtcafé 23.45 Finito 0.15 Saarbrücker Film-Nacht 0.35 Schlussnachrichten 0.50 Non-Stop-Fernsehen

France 3

6.00 Euronews 7.15 Bonjour Babar 8.25 Alana ou le futur imparfait 8.50 Un jour en France 9.40 Hercule Poirot 10.30 Couleur pays 10.55 Montagne 11.25 La cuisine des mousquetaires 11.45 Le 12/13 13.05 Keno 13.10 Tout en musique 13.45 Les enquêtes de Remington Steele 14.35 Victoire sur la nuit (2/fin) Téléfilm américain de Robert Butler (1976) 15.45 Magnum 16.35 Minikeums 17.45 Je passe à la télé 18.20 Questions pour un champion 18.50 Un livre, un jour 18.55 Le 19/20.

20.10 **Fa Si La chanter**
20.35 **Tout le sport**

20.55 Thalassa

Le magazine de la mer
Bouquets d'argent

21.50 **Faut pas rêver**
22.50 **Météo**
22.55 **Soir 3**
23.15 **Comment ça va?**
0.10 **Dynastie**
0.55 **Musique graffiti**



MAIGRET ET L'HOMME DU BANC - Avec Bruno Cremer, Andréa Ferreol FR2-20.50

Suisse alémanique

11.55 TAFminigame. 12.15 Tagesschau. 12.25 Ski: Weltcup. Direkt aus Sestriere: Abfahrt Damen. 14.00 Der Fahnder. 14.50 DOK Tod am Dhaulagiri (W). 15.40 teleTAF 16.00 Drei Damen vom Grill. 16.25 rätselTAF. 16.45 Droopy der Meisterdetektiv. 16.55 Spielfilmzeit: Emelya und der Zauberrisch (2/Schluss). 17.40 Gutenacht-Geschichte. 17.50 Tagesschau. 17.55 Marienhof. 18.50 Telesguard. Emission d'informaziun. 19.00 Schweiz aktuell. 19.30 Tagesschau. 19.50 Meteo. 20.00 Fascht e Familie. 20.30 Peter und Paul (12). 21.20 QUER. 21.50 10 vor 10. 22.20 Arena. 23.40 Ein Toter kehrt zurück. Argent.-kanad.-niederl. Spielfilm (1989).

Suisse italienne

12.30 Telegiornale/Sport/Il mondo del lavoro. 12.45 Street Legal. 13.40 Wandin Valley. 14.30 Amici miei. 14.45 Luna piena d'amore. 15.25 Agli ordini di papà. 16.00 Ricordi. 16.30 La scelta pilotata. 17.00 ...E vissero fioriti e contenti. 17.05 Corso di fumetto comico. 17.35 Cartoonmania. 17.50 I Robinson. Telefilm. 18.20 Indizi bestiali. 18.55 Telegiornale. 19.00 Il Quotidiano. 20.00 Telegiornale. 20.25 Meteo. 20.30 Test per due. Gioco. 21.50 Telegiornale. 21.55 Belvedere. 22.45 Telegiornale/Meteo. 23.00 Acque di primavera. Film drammatico di Jerzy Skolimowski (I 1989). Con Timothy Hutton, Nastassja Kinski. 0.35 Textvision.

La Cinquième

12.00 Atout savoir. 12.30 Les secrets de la mer rouge. 13.00 Détours de France: Les métiers du Haras. 13.30 Attention santé. 13.35 Défi. 13.55 Le réseau des métiers. 14.00 Le siècle de l'espace: Les sentinelles célestes. 15.00 Les sens de l'histoire: Suicide d'une nation européenne. 16.30 Rintintin. 17.00 Cellulo. 17.30 Les enfants de John. 18.00 Affaires publiques: Le tribunal correctionnel. 18.15 Les clefs de la nature: Kangourous et prématurés. 18.30 Vie privée: Perversion. 18.55 Le journal du temps.

Arte

19.00 Souvenez-vous, Fort Alamo Documentaire.

20.00 **Brut**
20.30 **Journal**

20.45 Peur sur le juge

Téléfilm allemand de Josef Rödl (1995)
Avec Bruno Ganz, Günther Maria Halmer

22.10 **Grand format: Roger et moi**
Documentaire
23.40 **Profil**
Cinéma de notre temps
0.35 **Women and men**
1.55 **Music Planet**

M 6

9.05 M6 boutique 9.35 Boulevard des clips 10.00 M6 express 10.05 Boulevard des clips 10.35 Infoconso 10.40 Passé simple 10.45 M6 express 10.50 Les rues de San Francisco. La randonnée dangereuse 11.45 M6 express/Météo 12.00 Ma sorcière bien-aimée. Un sorcier publicitaire 12.25 La petite maison dans la prairie. L'arbre 13.25 L'assassin était dans mon roman. Téléfilm anglais de Arnaud Innocent Avec Christopher Lee, Alexis Denisof 15.00 Deux flics à Miami. Le petit prince 16.00 Boulevard des clips 16.40 Hit machine 17.10 Une famille pour deux. L'homme idéal 17.40 L'étonnant noir. La bête à abattre 18.10 Agence Acapulco. Les touristes 19.00 Code quantum. Le sauvages 19.54 6 minutes/Météo.

20.00 **Mode 6**
20.05 **Notre belle famille**
Cody est amnésique
20.35 **Capital 6**

20.45 Déflagrations

Téléfilm américain de Robert Lewis
Avec Heather Locklear, McRaney
Devenu terroriste à la suite d'une déception amoureuse et d'une série d'échecs professionnels, un désaxé menace non seulement la femme qu'il aime, mais la ville où il habite, en déclenchant des explosions dans les quartiers les plus fréquentés.

22.35 **Au delà du réel, l'aventure continue**
Dos au monde
23.30 **Capital 6**
23.40 **Sexy zap**
0.15 **Mode 6**
0.20 **Hong Kong connection**
L'oeil du tigre
1.10 **Boulevard des clips**
2.30 **Black ballad**
3.30 **Fanzine**
4.00 **Fréquentstar**
4.55 **Boulevard des clips**

Italie 1

9.35 Gli imbroglioni. Film commedia di Lucio Fulci (1963). 11.10 Verdemattina. 11.30 Tg 1. 12.25 Che tempo fa. 12.30 Tg 1 Flash. 12.35 La signora in giallo. 13.30 Telegiornale. 13.55 Style. Trendmoda. 14.00 Tg 1 Economia. 14.05 Pronto? Sala giochi. 15.15 Linea bianca. 15.45 Solletico. Contenitore. 17.30 Zorro. Telefilm. Appuntamento al cinema. 17.50 Oggi al Parlamento. 18.00 Tg 1. 18.10 Italia sera. 18.50 Luna park. 19.35 Che tempo fa. 20.00 Tg 1. 20.30 Tg 1 Sport. 20.35 Luna park La zingara. 20.45 Il fatto. 20.50 Superquark. 22.40 Tg 1. 22.45 Seconda serata. 0.00 Tg 1 Notte. 0.25 Agenda. 0.30 Videosapere. 1.00 Sottovoce.

Italie 2

7.00 Quante storie. Contenitore 8.15 Tarzan. 8.45 Il medico di campagna 9.30 Ho bisogno di te 9.40 Fuori dai denti 9.45 Sereno variabile 11.30 Medicina 33 11.45 Tg 2 - Mattina 12.00 I fatti vostri 13.00 Tg 2 - Giorno 13.30 Costume e società 13.50 Meteo 14.00 Bravo chi legge 14.05 Quante storie flash! 14.40 Quando si ama 15.10 Santa Barbara 16.00 Tg 2 - Flash 16.05 L'Italia in diretta. 17.15 Tg 2 - Flash 18.00 Bravo chi legge 18.05 In viaggio con Sereno Variabile 18.15 Meteo 18.20 Tg 2 - Flash 18.25 Sportsra 18.45 I giustizieri della notte 19.35 Lo sport 19.45 Tg 2 19.50 Go-cart 20.30 Telegiornale 20.50 I fatti vostri - Piazza Italia di sera 23.00 Tg 2 - Dossier 23.45 Tg 2 - Notte 0.05 Meteo 0.10 Oggi al Parlamento 0.20 Piazza Italia di notte 0.35 Film 2.15 Ma la notte... percorsi nella memoria 2.45 Diplomi universitari a distanza 6.35 Videocomic

Autriche 1

10.25 Sport. Lienz: Snowboard-WM: Riesenslalom Damen, 1. Lauf. Tennis: Australian Open. Sestriere: Abfahrt Damen. 14.30 Tim und Struppi. 14.55 The all new Popeye. 15.15 Mini-ZiB. 15.25 Raumschiff Enterprise Das nächste Jahrhundert. 16.15 A-Team. 17.00 Golden Palace. 17.25 Sport. Sestriere: Slalom Damen, 1. Lauf. 18.30 Wer ist hier der Boss?. 19.00 Roseanne. 19.30 Zeit im Bild und Kultur. 19.53 Wetter. 20.00 Sport. 20.15 Schlappe Bullen beissen nicht. Amerik. Komödie (1987). 22.00 Sport am Freitag. 22.20 Robocop II. Amerik. Science-fiction-Film (1990). 0.05 Zeit im Bild. 0.10 Das Ende des Schweigens. Amerik. Kriminalfilm (1991).

RTP Portugal

9.45 Noticias (R). 10.00 Praça da alegria. 11.30 Bairros populares de Lisboa. 12.00 Um amor feliz (R). 13.00 Jornal da tarde. 13.45 Na paz dos anjos. 14.15 Portugal ao encontro da sua historia. 14.45 Cupido electrónico. 15.15 Isto é magia. 15.45 Culinaria. 16.00 Vida por vida. 16.30 Noticias dos Açores e da Madeira (R). 17.00 Os dias uteis. 18.00 RTPi junior. 19.00 Sinais. 19.30 Nico d'obra. 20.00 Telegiornal. 20.45 Crimes à portuguesa. 21.30 Moedas de troca. 21.35 Noite de reis. 23.00 Remate. 23.15 Outonos. 0.00 Acontece. 0.15 Na paz dos anjos (R). 1.00 24 horas. 1.30 A mulher do Sr. Ministro (R).

Eurosport

12.25 En direct: Sestrières: Ski alpin, Coupe du monde. Descente dames. 14.00 Tennis: Les internationaux d'Australie (Grand Chelem). Melbourne: Demi-finales messieurs. 17.25 En direct: Sestrières: Ski alpin, Coupe du monde. Slalom dames, 1e manche. 18.30 En direct: Patinage artistique: Championnats d'Europe. Sofia: Programme libre de danse sur glace. 21.00 Patinage artistique: Championnats d'Europe. Sofia: Programme court dames. 22.00 Sestrières: Ski alpin, Coupe du monde. Slalom dames, 2e manche. 22.30 Tennis: Les internationaux d'Australie (Grand Chelem). Melbourne: dames et messieurs (temps forts).

Espace 2

6.10 Matinales. 9.05 env. Chant libre. 9.15 Magellan. 9.30 Les mémoires de la musique. 10.30 Classique. 11.30 Souffler n'est pas jouer. 12.05 Carnet de notes. 13.00 Vocales. 15.30 Concert. 17.05 Carré d'arts. 18.00 JazzZ. 19.00 En quête de disques. 20.05 Da camera. Prélude. 20.30 Orchestre de Chambre de Lausanne. 22.30 Journal de nuit. 22.40 Lune de papier. 23.00 Les mémoires de la musique. 0.05 Notturmo.

Suisse alémanique

9.00 Memo. 9.05 Gratulationen. 9.35 Memo-Thema. 10.00 Etcetera. 10.05 Cabaret. 11.10 Ratgeber: Freizeit. 11.45 KinderClub. 12.05 Regionaljournal. 12.22 Meteo. 12.30 Rendez-vous. 13.30 Mittagshits. 14.00 Siesta. 14.05 Siesta-Stamm. 15.05 Siesta-Visite. 17.00 Welle 1. 17.10 Sportstudio. 17.30 Regionaljournal. 18.00 Echo der Zeit. 18.45 Sport. 18.50 Lüpfli und müpfli. 19.30 Sigg-SuggSugg - Die Sendung für Kinder. 20.00 Hörspiel: Memo-Treff (W). Von Katja Früh. 20.03 25 Frauenporträts zu 25 Jahren Frauenstimmrecht. 20.30 Zoogä-n-am Bogä, landuf und landab. Direkt von der Prodalp auf Flumserberg. 22.00 Nachtexpress. 2.00 Nachtclub.

La Première

8.43 Et pourtant... elle tourne. 8.50 Laser. 9.00 Journal. 9.10 Les petits déjeuners. 10.05 Comédie. 11.05 Les dicoteurs. 12.05 Salut les p'tits loups. 12.30 Le 12.30. 12.45 Infoactif. 13.00 Zapp/monde. Carnets de route. 13.25 Zappy end. Jeu. 14.05 Bakélite. 15.05 Mille-feuilles. Une heure de voyage dans le temps et l'espace. 16.05 L'actualité du livre. 17.05 On n'est pas là pour se faire engueuler... 17.30 Bulletin d'enneigement. 18.00 Journal du soir. 18.20 Le vendredi des journalistes. 19.05 Journal des sports. 19.10 En pleine vitrine. 20.05 Les sublimes. 22.05 Le conteur à jazz. 22.30 Journal de nuit. 0.05 - 5.00 Programme de nuit.

RIN

8.45 Le jeu du pied gauche. 8.50 Petites annonces. 9.99 Flash. 9.10 Les naissances. 9.29 Colonne Morris. 10.00 Flash. 10.05 L'invité. 11.00 Flash. 11.10 L'invité. 11.35 C'est du propre. 11.45 Carré d'As (jeu). 11.50 Petites annonces. 12.00 Des Hauts et des Bas. 12.15 Journal. 13.00 Scènes de Vie. 13.10 Anniversaires. 13.45 Petites annonces. 14.00 Flash. 15.00 Flash. 16.00 Flash. 16.03 Eurotop. 17.00 Flash. 17.30 Ticket Corner SBS. 18.00 Journal. 18.30 «PA'd'Panic» (jeux vidéos). 19.00 Generation Rap. 19.30 Noise Experience (Dance). 23.00 Juke Box (jusqu'à 6.00).

tve Espagne

6.00 Euronews. 6.45 Gimnasia infantil. 7.00 Euronews. 7.30 Noticias. 9.10 Los desayunos de Radio 1. 10.00 Preguntas y respuestas. 11.00 La aventura del saber. 12.00 Bricomania. 12.30 Noticias. 13.00 La cocina de Karlos Arguiñano. 13.30 Lingo. 14.00 Euronews. 14.15 El desprecio. 15.00 Telediario. 15.45 Pasa la vida. 18.00 Noticias. 18.30 D'Artacan y los tres mosqueperros. 19.00 El rescate del talisman. 19.30 Documental. 20.00 Testigo directo. 21.00 Telediario. 21.40 El semaforo. 23.20 Cine: Vivir en paz. 1.20 Noticias. 1.50 Despedida y cierre.

Cinéma: dernier regard sur les Journées de Soleure

La faim revient en Suisse

On s'aperçoit, non sans stupeur, que la crise ne gagne pas seulement du terrain, mais qu'elle commence à gangrener dangereusement le tissu social. Lors des récentes Journées du cinéma suisse de Soleure, on ne comptait plus le nombre de films traitant du chômage, de la misère et même de la faim.

L'un des documents les plus illustratifs est sans doute le travail exemplaire de Fulvio Bernasconi, étudiant au Département audiovisuel de l'Ecole d'art de Lausanne. Le jeune cinéaste a tourné un reportage hallucinant sur la vie d'un groupe d'exclus, ayant trouvé refuge dans une voiture-restaurant et une voiture de voyageurs, sur une «voie de garage» de La Praille, à Genève. Le réalisateur a pris soin de séjourner longtemps avec ces sans-domicile, passant quasiment inaperçu quand il se mit à tourner.

On y voit des séquences dignes du cinéma-vérité, mais aussi une analyse clinique du rejet irréversible d'individus naguère parfaitement intégrés dans la société. Licenciement abusif, accident de sport, drogue, rupture, maladie, il faut parfois peu de chose pour sombrer corps et bien. Les services sociaux ne les abandonnent pas à leur sort, pourvoyant à leur



Jean Seberg: portrait par les frères Dubini
Avec Jean-Paul Belmondo dans le film mythique «A bout de souffle», de Jean-Luc Godard. (sp)

subsistance et à leur chauffage. Il n'en reste pas moins que ces êtres vivent bien sur une «voie de garage», sans aucun avenir. Notre société ne saurait se détourner égoïstement de ces êtres en pleine dérive.

SOUPES POPULAIRES

Autre cas plus patent encore, «Ô quel beau jour!», film consacré à l'Armée du Salut par Jacqueline Veuve. Elle a rencontré des officiers à Rouen et à Paris, et d'emblée, on constate que l'indigence et la faim y sont un souci quotidien. Soupes populaires offertes dans les rues de la capitale en décembre, distribution mensuelle de nourriture à Rouen aux familles déshéritées, grâce aux surplus de l'Union européenne vendus à bas prix: en France, la misère a pignon sur rue, prenant

même des proportions encore inconnues en Suisse, reconnaît Jacqueline Veuve, à sa grande surprise.

PORTRAITS

Parmi les autres documents, on signalera un portrait plutôt réussi de Christoph Blocher, par Roland Huber, de la Télévision allemande (DRS). On y voit le politicien dans ses œuvres, en parfait démagogue à la Fête de lutte de Coire et au rassemblement de Zurich, ou en excellent administrateur de son empire d'Ems. Mais surtout, on y apprend que Christoph Blocher ne sera jamais un idéologue (Dieu merci!), mais reste d'abord un homme d'affaires rompu à toutes les ficelles financières et boursières.

On reste un peu sur sa faim, en revanche, avec le document des frères Dubini sur Jean Seberg, actrice inoubliable, qui fut poursuivie par le FBI pour son engagement politique en faveur des «Black Panthers».

C(H)ŒURS

Quant au thème des échanges, il nous a valu deux très beaux témoignages. D'abord celui de Lucienne Lanaz, «La maison du cœur» rapporté du Burkina Faso, où une Montreusienne, Josiane Boegli, mène une œuvre admirable, prodiguant soins et nourriture dans un centre rural. Commencant à être fatiguée par de nombreuses années de dévouement inlassable, elle souhaiterait une relève pour continuer son travail.

Enfin, Frédéric Gonseth accompagne deux chorales en voyage: le chœur «Pro Arte» d'André Charlet s'en va en Chine, alors qu'une chorale ukrainienne s'en vient en Suisse. Moments d'intense émotion, sur fond de «Requiem» de Mozart ou d'airs folkloriques sublimes. Un seul regret, l'hospitalité réservée aux Ukrainiens par les Morgiens aurait pu être plus généreuse. Les Vaudois ont en effet été reçus comme des empereurs par le ministre chinois de la Culture, alors que les Ukrainiens se sont vu refuser l'entrée dans les musées, faute d'argent. Nous autres Suisses devrions avoir honte d'un tel accueil. Bl. N.



CRÉATIVITÉ

Daniel Grobet au Gymnase de La Chaux-de-Fonds

Inscrite dans le cadre des Journées thématiques des étudiants de 2e année du Gymnase cantonal, une exposition répondant au générique de cette année, à savoir «Inventer, innover, créer, ici, aujourd'hui et demain», rassemble quelques œuvres de l'artiste neuchâtelois à l'attention des élèves et du public. Théologien devenu sculpteur, Daniel Grobet réalise des œuvres métalliques séduisantes par la recherche d'équilibre qu'elles traduisent, équilibre tenu, à la limite de la catastrophe. La seule énergie utilisée est celle de bougies se consumant et par là modifiant leur poids; une transformation qui suffit à mettre la sculpture en mouvement. Au-delà de la prouesse et de l'esthétique, d'autres travaux de Daniel Grobet sont porteurs de message. (sg)

CHANSON FRANÇAISE

Céline Dion distinguée

Le ministre français de la Culture a remis à Cannes, à l'occasion du 30e MIDEM (Marché international du disque et de l'édition musicale) les insignes de chevalier de l'ordre des Arts et des lettres à Céline Dion. La chanteuse québécoise a triomphé cette saison avec l'album «D'eux» et la chanson «Pour que tu m'aimes encore». Philippe Douste-Blazy a salué en Céline Dion «une des meilleures ambassadrices de la langue française». (ats/afp)

TÉLÉVISION

Festival de Biarritz

La Française Frédérique Meininger a reçu, à Biarritz lors du 9e Fipa (Festival international des programmes audiovisuels), un Fipa d'or pour son rôle dans «Dernier Chant», un film du Suisse Claude Goretta. La lauréate a été récompensée pour son interprétation de la gouvernante du personnage principal, l'acteur français Michel Duchaussoy. Cette fiction a été tournée l'été dernier, surtout au studio 4 de la Télévision suisse romande. Celle-ci a précisé lundi que cette coproduction sera diffusée avant l'été. Le festival a proposé 129 œuvres, de 38 pays. (ats)

Lecture

Organiser le travail

«Ce n'est pas le travail qui manque. C'est nous qui manquons de clairvoyance pour comprendre qu'il est en train de changer radicalement; et qui n'avons pas assez d'imagination pour l'organiser autrement», écrit Jean Boissonnat dans «Le travail dans vingt ans». Ce livre ne constitue pas un recueil de recettes pour réduire le chômage dans l'immédiat. En revanche, il tente d'explorer plusieurs futurs possibles à partir de l'observation des grandes tendances actuelles. Trois fonctions du travail ont été à ce jour transformées: la fonction de production et le glissement des emplois vers la commercialisation et les services; la rémunération du travailleur: «il n'y a plus un lien nécessaire et évident entre la perception de revenus monétaires et l'exécution d'un travail». Enfin, une troisième fonction qui se présente, elle, comme un moyen d'insertion sociale et d'épanouissement personnel, donc de «dignité». (ap)

● «Le travail dans vingt ans», Editions Odile Jacob/ Paris

Société

L'informatique à l'étable

Grâce à des transpondeurs informatiques accrochés au cou de ses 800 vaches, un agriculteur américain est parvenu à accroître de façon spectaculaire sa production de lait.

M. Jensen, 41 ans, produit quatre à cinq fois plus de lait par tête que son grand-père en 1925, grâce à ces appareils qui lui permettent de connaître le rendement de chaque animal. Il communique une partie des informations collectées à un vétérinaire, un éleveur et un boucher, avec qui il travaille en collaboration. «Nous savons rapidement quelles vaches rapportent de l'argent et lesquelles n'en rapportent pas», explique-t-il.

Depuis qu'il a informatisé son étable en 1992, M. Jensen a augmenté les cadences de traite de deux à trois par jour, son cheptel est passé de 150 à 800 têtes et il a embauché huit personnes pour l'aider sur son exploitation

de 400 hectares, à Finger Lake. Il estime avoir déjà amorti les 50.000 dollars (60.000 francs) que lui a coûté son système informatique en lui permettant d'augmenter de 2,3 kilos sa production quotidienne de lait par vache.

Avec 11.300 kilos, M. Jensen pulvérise le record de production de lait annuel par tête dans son Etat (7200 kilos en 1994). Ses ventes annuelles ont augmenté de 300.000 dollars à 1,5 million de dollars, ce qui lui a permis d'accroître ses bénéfices de manière considérable.

Les vaches de M. Jensen sont différentes des autres. Elles sont nées par insémination artificielle, reçoivent une alimentation améliorée et sont suivies médicalement pour éviter les risques d'infection. Résultat: des animaux qui pèsent 90 à 135 kilos de plus que leurs géniteurs. Les bovins sont libres de se dé-

placer et de choisir où ils veulent dormir et manger, au lieu d'être enchaînés à des stalles.

Les chefs d'exploitations modernes ont beaucoup changé. Alors que son grand-père et son père participaient à toutes les tâches dans la ferme, M. Jensen est trop occupé à gérer l'exploitation à partir de son ordinateur pour assurer ne serait-ce que la traite. Il considère que cette évolution est inévitable et que ceux qui refusent d'augmenter leur production grâce à l'outil informatique sont condamnés à disparaître.

M. Jensen espère terminer l'informatisation de son exploitation en 1997 pour en faire une des laiteries les plus modernes et productives de l'Etat de New York, troisième producteur de lait du pays après la Californie et le Wisconsin. (ap)

MOTS-CROISÉS No 757

	1	2	3	4	5	6	7	8	9	10
1										
2										
3										
4										
5										
6										
7										
8										
9										
10										

Solution dans la prochaine édition

Solution du numéro 756:

Horizontalement: 1. Ordonnance. 2. Rai - Eon - Et. 3. Prai-rial. 4. Hep - Fr - Arc. 5. Etre - Crie. 6. Leurre - Cab. 7. Réaux. 8. Noé - Trolle. 9. Ai - BE - Siam. 10. Tempérance. Verticalement: 1. Orphelinat. 2. Rareté - Oie. 3. Diapreuse. 4. Ere - BP. 5. Nerf - Ratée. 6. Noirceur. 7. Ana - Xosa. 8. Laïc - Lin. 9. Ce - Réa - Lac. 10. Etoc - Brème.



Horizontalement: 1. Méfiez-vous, s'il vous prend à la gorge! 2. On doit bien vivre avec eux. 3. Haute justice - Fleuve du sud - Coins de coin. 4. Pousse son cri - Gare! - Une flûte l'a fait célèbre. 5. Pont parisien - Le déroulement de toute l'affaire. 6. Sait-il vraiment jouer du luth? - On vous y met sur des charbons ardents. 7. Possèdent - Au cœur du temps - Pronom personnel. 8. Banderole - Pays asiatique - Adverbe. 9. Et s'ils allaient vraiment en enfer? 10. S'ils passent, c'est pour une collecte.

Verticalement: 1. Une certaine manière de savoir déduire. 2. Déloyale. 3. Coup sur une peau - Lance sur le marché - Feuilles de scarole. 4. Sur la touche - Signe radioactif - Langue thaïe. 5. Etat américain - Peinture éclatante. 6. Menace sur le seigle - Temps de répit. 7. Langage de brebis - Grains d'orge - Pour une femme au calendrier. 8. Précise les capacités - Même petite, elle vaut mieux que rien - Appris. 9. Transporteur. 10. Le coup du foudre, ils connaissent...

Exposition

«Zoofolie» à Lausanne

«Elephant Woman» ou «Morse aux dents», le Musée de zoologie à Lausanne est envahi par l'étrange faune de l'exposition «Zoofolie». Jusqu'au 10 mars, le sculpteur français Jean Fontaine expose ses œuvres, qui mêlent l'animal, l'humain et la mécanique en de saisissants raccourcis.

A l'instar des fables de La Fontaine, les monstres de Jean Fontaine racontent un monde effrayant où des tortues métallisées se voient dotées d'hélices et de tuyaux, des ruminants de casque et des postérieurs humains de pavillons de phonogramme. Réparties dans les travées du musée, ces œuvres sont contemplées benoîtement par les ours, les élans et les requins empaillés.

Après Lausanne, l'exposition «Zoofolie» sera présentée au Musée d'histoire naturelle de Neuchâtel, du 23 mars au 10 juillet. (ats)

Intégrale des sonates pour piano de Beethoven à La Chaux-de-Fonds

Quatrième récital Edith Fischer

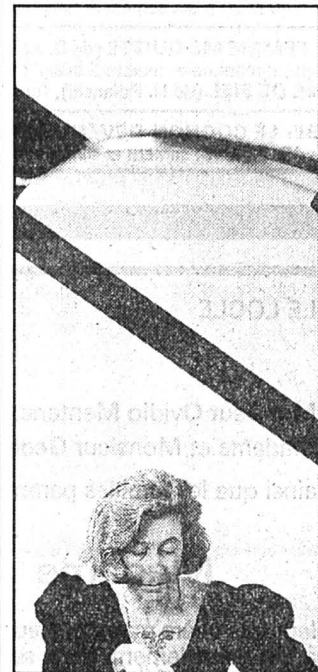

«Parce que son existence même peut être assimilée à un véritable combat de survie, Beethoven est notre contemporain. Parce qu'il maîtrisa à la fois sa vie et son art et qu'il atteignit les cimes ultimes de son art, il demeurera aussi longtemps que l'esprit humain s'imposera sur la terre», Claudio Arrau, Bonn, 1970, Extrait.

Exceptée la sonate op. 14 No 2, d'un caractère intime, conclue par un scherzo plein d'humour et de tendresse, le programme du 3 février transportera l'auditoire dans la virtuosité juvénile d'un Beethoven en pleine possession de sa technique pianistique.

La soirée débutera avec la sonate op 2 No 3. Apparentée à la sonate Waldstein, tant par la tonalité que par l'énergie qui s'en dégage, le dernier numéro de cet opus dédié entièrement à Joseph Haydn laisse toute place à la vélocité et à la fougue, que viendra interrompre un adagio d'une grandeur saisissante.

Après ses quatre mesures d'introduction, la sonate Op 78 «Der Gräfin von Brünswick gewidmet» débouche sur un thème d'une rare tendresse. La joie qui se dégage du deuxième mouvement est soulignée par une écriture jubilatoire.

Pour clore la soirée, Edith Fischer interprétera la célèbre sonate Waldstein. A son propos, voici ce qu'écrivait la pianiste en 1989: «La sonate op 53, chef-d'œuvre parmi les sonates de Beethoven, apporte la preuve que le maître de Bonn suivait le bon chemin. Cette grandeur, au souffle inouï, cette audace dans la construction harmonique et cette plénitude sonore encore jamais atteinte à l'époque, furent longtemps masquées par la virtuosité que requiert l'interprétation. Peut-être est-ce pour cette raison que cette œuvre n'a pas obtenu plus tôt la faveur des musiciens et du public qu'elle connaît aujourd'hui. F. E.

● La Chaux-de-Fonds, Salle de musique, samedi 3 février à 17 h 45 (location 039/23 94 44)

Concours

A qui est dédiée la sonate op 2 No 3? Après tirage au sort des réponses justes, envoyées à L'Impartial, Service de promotion, Rue Neuve 14, 2301 La Chaux-de-Fonds, jusqu'à jeudi 1er février à minuit, le cachet postal faisant foi, 20 lecteurs se verront offrir une place pour ce récital.

CINÉMAS

Voir Au programme.	LA CHAUX-DE-FONDS ABC ☎ (039) 23 72 22
LES TROIS FRÈRES (de D. Bourdon avec Les Inconnus), 12 ans, samedi et dimanche à 14 h 30. SMOKE (de W. Wang avec H. Keitel), tous les jours à 18 h. SHOW GIRLS (de P. Verhoeven avec E. Berkley), 16 ans, tous les jours à 20 h 15, vendredi et samedi aussi à 23 h.	CORSO ☎ (039) 22 13 77
MADAME BUTTERFLY (de F. Mitterrand d'après l'opéra de G. Puccini), 12 ans, tous les jours à 17 h 30 et 20 h 30, samedi et dimanche aussi à 14 h 30, toutes les séances en V.O., ital. s-t. fr.	EDEN ☎ (039) 23 13 79
MA FEMME ME QUITTE (de D. Kaminka avec T. Lhermitte), 12 ans, tous les jours à 20 h 30, samedi, dimanche et mercredi aussi à 14 h 30. LUNE DE FIEL (de R. Polanski), tous les jours à 17 h 45 en V.O.	PLAZA ☎ (039) 22 13 55
BABE, LE COCHON DEVENU BERGER (de C. Noonan), pour tous, vendredi à 14 h 30, 16 h 45, 20 h 45; samedi et dimanche à 14 h, 16 h 15, 18 h 30 et 20 h 45.	SCALA ☎ (039) 22 13 66

AVIS MORTUAIRES

LE LOCLE



Repose en paix

Monsieur Ovidio Mentana;
Madame et Monsieur Georges Caille-Dubois à Villers-le-Lac et famille,
ainsi que les familles parentes et alliées ont le grand chagrin de faire part du décès de

Madame Yvonne DUBOIS

leur très chère maman, sœur, belle-sœur, tante, cousine, parente et amie, que Dieu a reprise à Lui paisiblement, dans sa 91^e année.

LE LOCLE, le 24 janvier 1996.

Un office religieux sera célébré samedi 27 janvier, à 10 h, en l'Eglise catholique du Locle suivi de l'incinération sans cérémonie.

La défunte repose à la chambre mortuaire de l'Hôpital du Locle.

Domicile de la famille: J.-J. Huguenin 31 - 2400 Le Locle.

Cet avis tient lieu de lettre de faire-part.

132-782296

*Vous êtes maintenant dans la douleur,
mais je vous reverrai et votre cœur
se réjouira, et personne ne pourra
vous enlever votre joie.*

Son mari:

Monsieur Louis Paltani, à Nyon

Ses enfants:

Marcelle et Joël Saintpère-Frêne, au Locle

Anne-Lise Frêne, à La Chaux-de-Fonds

Jakelyne et René Curty-Frêne, à La Chaux-de-Fonds

Ses petits-enfants:

Sandrine et Raymond Eppner-Saintpère

Christelle et Antonio Petti-Saintpère

Julie Saintpère

Jérôme, Sarah et Steve Curty

Ses arrière-petits-enfants

Noémie et Camille Petti

ainsi que les familles parentes et amies ont le grand chagrin de faire part du décès de

Madame Elvire PALTANI née GIACOMOTTI

leur chère et bien-aimée Maman, belle-maman, grand-maman, arrière-grand-maman, parente et amie enlevée à leur tendre affection le 23 janvier 1996, dans sa 67^e année, après une pénible maladie supportée avec courage.

La cérémonie a eu lieu dans l'intimité de la famille.

*Vole, vole petite mère
qu'ici rien ne te retienne
Va rejoindre l'autre rive
qu'enfin ta souffrance cesse
Va retrouver la lumière*

Domicile de la famille: Mme et M. Joël Saintpère
Cent-Pas 6
2400 Le Locle.

Les personnes désirant honorer la mémoire de la défunte peuvent penser à la Ligue vaudoise contre le cancer, ccp 10-22260-0.

132-782292

LA DIRECTION ET LE PERSONNEL DE L'ENTREPRISE CURTY TRANSPORTS S.A.

ont la tristesse de faire part du décès de

Madame Elvire PALTANI-GIACOMOTTI

maman de Madame Jakelyne Curty.

132-782298

LA DIRECTION, LES CADRES ET LES COLLABORATEURS DE L'UNION DE BANQUES SUISSES À LA CHAUX-DE-FONDS

ont le profond regret de faire part du décès de leur collègue

Monsieur Richard JOUVE

dont ils garderont le meilleur souvenir.

132-782274

URGENCES

PHARMACIE D'OFFICE: Gare, L.-Robert 68, jusqu'à 19 h 30. Ensuite police locale, ☎ 23.10.17. PERMANENCE MÉDICALE ET DENTAIRE: ☎ 23.10.17. HÔPITAL: ☎ 272.111 CLINIQUE LANIXA: ☎ 200 400.	LA CHAUX-DE-FONDS (039)
PHARMACIE D'OFFICE: Poste, Bournot 17, jusqu'à 20 h. Ensuite police locale, ☎ 117 PERMANENCE MÉDICALE: ☎ 31.10.17. HÔPITAL: ☎ 34.11.44	LE LOCLE (039)
PHARMACIE D'OFFICE: Espace santé, pharmacie Coop, rue du Seyon, jusqu'à 20 h. Ensuite ☎ 25.10.17 HÔPITAUX: Cadolles, ☎ 22.91.11; Pourtalès, ☎ 27.11.11; Providence, ☎ 20.31.11.	NEUCHÂTEL (038)
SERVICE DE GARDE: pharmacie et médecin, urgence ☎ 111 ou gendarmerie ☎ 24.24.24 HÔPITAL ET MATERNITÉ: Landeyeux, ☎ 53.34.44	VAL-DE-RUZ (038)
HÔPITAL ET MATERNITÉ: urgences, Couvet, ☎ 63.25.25 AMBULANCE: ☎ 117	VAL-DE-TRAVERS (038)
URGENCE ET AMBULANCE: ☎ 422.360 MÉDECIN DE SERVICE (Saint-Imier et Haut-Vallon): ☎ 077/37.33.37, 24 heures sur 24.	SAINT-IMIER (039)

AVIS MORTUAIRES



*Je vais rejoindre ceux que j'ai
aimés, et j'attends ceux que
j'aime.*

Monsieur Pierre Bonnemain:

Josette et Eric Froidevaux-Bonnemain,

Claude et Marie-Laure Froidevaux et Florian, à Peseux,

Marie-Pierre et Jean-Claude Jaquet, Bastien et Mathieu, à Corcelles;

Les descendants de feu Paul Donzé-Jeanbourquin,

Les descendants de feu Jules Bonnemain-Wermeille,

ainsi que les familles parentes, alliées et amies, ont la tristesse de faire part du décès de

Madame Lucie BONNEMAIN née DONZÉ

leur chère et bien-aimée épouse, maman, belle-maman, grand-maman, arrière-grand-maman, parente et amie, enlevée à leur tendre affection subitement lundi soir, dans sa 83^e année.

LA CHAUX-DE-FONDS, le 22 janvier 1996.

La cérémonie a eu lieu dans l'intimité.

Domicile de la famille: M. et Mme Eric Froidevaux
Postiers 7.

Prière de ne pas faire de visite.

Les personnes désirant honorer la mémoire de la défunte, peuvent penser au Home médicalisé «La Sombaille» ccp. 23-826-0 ou au Club en Fauteuils roulants du Canton de Neuchâtel, ccp. 20-5068-9.

Le présent avis tient lieu de lettre de faire-part.

*Si Dieu donne le repos, qui donc le troublera?
Job 34: 39*

Madame Madeleine Boillod (-Liengme), à Neuchâtel,

Monsieur et Madame Philippe et Carlota Boillod (-Lancho) et leurs fils
Jean-François et Carlos Alfonso, à Saint-Blaise,

Madame Yvette Siron et son fils Rémy-Loïc, à F-Calvi,

Les descendants de feu Maurice et Emilie Augusta Grezet (-Boillod),
à La Chaux-de-Fonds et Genève,

Les descendants de feu André Boillod, à Genève, Savigny et au Locle,

Les descendants de feu Jean Liengme, à F - Dunière-sur-Eyrieux, Renens et Boudry,

ainsi que les familles parentes et alliées ont la grande tristesse de vous faire part du décès de

Monsieur Roger BOILLOD

leur très cher mari, père, beau-père, grand-père, beau-frère, oncle, cousin et ami que Dieu a rappelé à Lui le 24 janvier à l'âge de 84 ans, après quelques mois d'une pénible maladie et un lent déclin.

La cérémonie aura lieu sans suite samedi 27 janvier 1996 à 10 h 00 au Temple du Bas, à Neuchâtel; le corps repose à la Chapelle de l'Hôpital des Cadolles, à Neuchâtel.

Toute notre reconnaissance et un grand merci à l'équipe
des soins à domicile pour son grand dévouement.

*Aimez-vous les uns les autres
comme je vous ai aimés.
Jean 15: 12*

Pour honorer la mémoire du défunt, vous pouvez faire un don
au Service des soins à domicile (ccp 20-9733-3) ou à
la Paroisse du Temple du Bas (ccp 20-4949-2).

Domiciles de la famille: 8, Av. de la Gare, Neuchâtel et 9, Rue de Neuchâtel, à Saint-Blaise.

Cet avis tient lieu de lettre de faire-part.

28-40354

LE PARTI LIBÉRAL SUISSE ET LE GROUPE LIBÉRAL DES CHAMBRES FÉDÉRALES

ont le grand regret de vous faire part du décès de

Monsieur Roger BOILLOD

à Neuchâtel

père de M. Philippe Boillod, leur fidèle secrétaire central.

Pour les obsèques, prière de consulter l'avis de la famille.

28-40297

RENAN

*Un soir il n'y eut plus de lumière et
dans le cœur naquit le souvenir.*

Madame Betty Abbet-Barben

Francis et Murielle Abbet-Vaucher et leurs enfants, Damien et Solange, à Renan
Huguette et Thierry Billieux-Abbet et leurs enfants, Marina, Yann et Tony,
à La Chaux-de-Fonds;

Les descendants de feu Gratien Abbet

Les descendants de feu Numa Barben

ainsi que les familles parentes et alliées ont le chagrin de faire part du décès de

Monsieur Henri ABBET

leur cher et bien-aimé époux, papa, beau-papa, grand-papa, frère, beau-frère, oncle, parrain, parent et ami enlevé à l'affection des siens jeudi, dans sa 76e année, après quelques semaines de maladie, supportée avec courage.

RENAN, le 25 janvier 1996.

La cérémonie aura lieu au Centre funéraire de La Chaux-de-Fonds lundi 29 janvier, à 11 heures.

Notre papa repose au pavillon du cimetière de La Chaux-de-Fonds.

Domicile de la famille: rue des Champs 2
Renan

Le présent avis tient lieu de lettre de faire-part.

Mon âme bénit l'Eternel

Monsieur Edgar Vorpe

Monsieur Jacky Vorpe, à Renens

Monsieur et Madame Jean-Paul Vorpe-Jost et leurs enfants,
Estelle, Grégoire et Bertrand, Saint-Imier

Les descendants de feu Camille Liengme-Beck

ainsi que les familles parentes et alliées ont la tristesse de faire part du décès de

Madame Edmée VORPE
née LIENGME

leur très chère épouse, maman, belle-maman, grand-maman, tante, cousine, parente et amie que Dieu a accueillie mercredi, dans sa 90e année, après un long déclin.

LA CHAUX-DE-FONDS, le 24 janvier 1996.

La cérémonie aura lieu lundi 29 janvier, à 10 heures, au Centre funéraire de La Chaux-de-Fonds.

Le corps repose au pavillon du cimetière.

Domicile de la famille: Réformation 17

Les personnes désirant honorer la mémoire de la défunte peuvent penser à l'Armée du Salut La Chaux-de-Fonds ccp 23-3234-3.

Le présent avis tient lieu de lettre de faire-part.

BIENNE

*Prends en ta main la mienne
Et guide moi
Que ton bras me soutienne
Je suis à toi*

Jony et Nelly Martin-Baumgartner, à Bienne;

Sandrine et Roberto Nicli-Martin et leur petite Anaëlle, à Bienne;

Réjane Martin et son ami Pascal Grueter, à Bienne,

ainsi que les familles Martin, Steudler, Mutrux, parentes et alliées, ont la grande tristesse de se séparer de leur chère maman, belle-maman, grand-maman, arrière-grand-maman, sœur, belle-sœur, tante, cousine, marraine, parente et amie

Madame Irène MARTIN-STEUDLER

Elle nous a quittés subitement dans sa 83e année pour rejoindre ceux qu'elle aimait.

BIENNE, le 23 janvier 1996

Adresse de la famille: Jony Martin
46, rue de Morat
2502 Bienne*Sois fidèle jusqu'à la mort et je
te donnerai la couronne de vie.*

Le culte avant l'incinération sera célébré lundi 29 janvier 1996 à 14 heures en la chapelle du crématoire de Bienne-Madretsch, où repose le corps.

Cet avis tient lieu de faire-part.

LE BOÉCHET, LES BOIS

*Le cœur d'une maman est un trésor
que l'on ne possède qu'une fois.*

Avec tous ceux qui l'ont connue et aimée, nous prions le Seigneur pour

Madame Alice DONZÉ-CATTIN

notre chère épouse, maman, belle-maman, grand-maman, sœur, belle-sœur, tante, marraine, cousine, parente et amie, enlevée à notre tendre affection, dans sa 73e année, après une longue maladie supportée avec courage et réconfortée par l'onction des malades. Qu'elle trouve auprès de Dieu la paix et la joie.

Monsieur Georges Donzé;

François Donzé, Le Boéchet;

Laurent et Françoise Donzé-Zutter,
Colin, Clémentine, Nathan, Les Bois;Thérèse et Jean-Luc Froidevaux-Donzé,
Noé, Ophélie, Solène, La Chaux-de-Fonds;

Pierre et Martine Donzé-Brunner, Le Locle;

Les descendants de feu Jean et Augusta Cattin-Bouille;

Les descendants de feu Ernest et Berthe Donzé-Girardin.

LE BOÉCHET, LES BOIS, le 25 janvier 1996.

La célébration eucharistique, suivie de l'enterrement, aura lieu en l'église des Bois, le samedi 27 janvier à 14 h 30.

La défunte repose à la chambre mortuaire des Bois.

IL NE SERA PAS ENVOYÉ DE FAIRE-PART, CET AVIS EN TENANT LIEU.

NEUCHÂTEL



Augustin Amoos-Juillerat, à Neuchâtel;

Danielle et Hans Gügler-Amos et leurs enfants, à Buonas;

Simone et Serge Theubet-Amos, à La Chaux-de-Fonds;

Jacques et Ruth Amos-Goldblüth et leurs enfants, à Thônex;

Françoise Amos et Francis Richard, à Cressier;

Maurice et Germaine Juillerat-Desmaison, leurs enfants et petits-enfants, à Porrentruy;

Denise et Arthur Weber-Juillerat, leurs enfants et petits-enfants, à Zoug;

Les descendants de feu Maurice Amoos,

ainsi que les familles parentes, alliées et amies, ont le chagrin de faire part du décès de

Madame Carmen AMOOS-JUILLERAT

leur très chère épouse, mère, belle-mère, grand-mère, sœur, belle-sœur, parente et amie, enlevée à leur tendre affection, à l'âge de 84 ans.

2000 NEUCHÂTEL, le 24 janvier 1996.

Emer-de-Vattel 21

La messe de sépulture sera célébrée en l'église catholique de Cressier, lundi 29 janvier à 14 heures, suivie de l'inhumation au cimetière de Cressier.

Le corps repose au Home Saint-Joseph, à Cressier.

R.I.P.

Cet avis tient lieu de lettre de faire-part.

VILLERET

*C'est dans le calme et la confiance
que sera votre force.
Esaïe 30. v. 15*

Madame Arlette Guenin-Chollet, à Villeret;

Monsieur Bernard Guenin, son amie Viviane Reymond, à Vallorbe
et son fils Jean-Luc Guenin, à Morez;Madame et Monsieur Martine et Gabriel Dubuis-Guenin,
leurs enfants Gilles, Xavier et Laure, à Drône-Savièse;

Madame Andrée Guerrin-Guenin, à Saint-Imier,

ainsi que les familles parentes, alliées et amies, ont la grande douleur de faire part du décès de

Monsieur Gérald GUENIN

leur très cher époux, papa, beau-père, grand-papa, frère, beau-frère, oncle, cousin, parrain, parent et ami, enlevé à leur tendre affection le jeudi 25 janvier 1996, à l'âge de 80 ans.

Le service funèbre aura lieu le samedi 27 janvier à Villeret.

Culte au temple à 14 heures.

L'incinération suivra sans cérémonie.

Le défunt repose à son domicile, rue Brue 14, 2613 Villeret.

Les visites sont souhaitées de 15 heures à 20 heures.

Les personnes qui désirent honorer la mémoire du défunt peuvent le faire en pensant au Service des soins à domiciles, ccp 23-3700-0 à 2610 Saint-Imier.

Adieu L'Emile
On t'aimait bienFANFARE LA FRATERNITÉ
VILLERS-LE-LACMarcel et Rose-Alice SANDOZ-ZMOOS et famille
Jacqueline et Maurice THOMANN-SANDOZ et famille
Suzanne et Gérard MAIRE-SANDOZ et famille

très touchés par l'hommage rendu à leur cher papa, grand-papa, arrière-grand-papa et parent

Monsieur Robert SANDOZ

expriment leur profonde reconnaissance à toutes les personnes qui ont pris part à leur deuil, par les présences, les messages, les envois de fleurs ou les dons leur apportant le réconfort de leur amitié et de leur sympathie.

LA SAGNE, janvier 1996.

Comblent des lacunes opérationnelles criantes

Le groupe Saurer à la sauce Thomke

Les outils financiers existaient certes, mais sans une analyse consistante de la valeur du point de vue clients. Ernst Thomke et son équipe remettent le groupe d'Arbon sur le «droit chemin», ce qui nécessitera, hélas, la suppression d'un quart des effectifs en Allemagne. Un bénéfice d'exploitation de 150 millions est possible en 98.

La rubrique économique de
Philippe REY

Les deux gros problèmes du groupe Saurer s'avèrent les filiales allemandes Schlafhorst et Zinser, pourvues d'une organisation inefficace, à structure de coûts trop élevés, et dénuées d'une analyse efficace de la chaîne de valeur ajoutée, de la profitabilité des clients et produits. Cette absence de produits et services adéquats au prix que le client est prêt à payer est en grande partie la cause d'une perte nette consolidée de 75 millions de francs en 1995 (à l'inclusion de provisions pour restructuration et la centrale du groupe, tandis que le résultat d'exploitation est à peu près équilibré).

En 1994, la perte nette s'était élevée à 24 millions.

Les secteurs engrenages spéciaux et systèmes spéciaux pour véhicules utilitaires (Graziano) ainsi que métallurgie des surfaces, en revanche, s'avèrent rentables avec des taux de marge d'exploitation respectifs de 7,2% et 11,9% en 1995.

Saurer était avant tout dirigé par des financiers, inexpérimentés au plan opérationnel, manquant de «candeur» et lançant des prévisions irréalistes en termes de rentabilité. En deux mots, l'ère Melk Lehner, l'ancien président directeur général de Saurer, est qualifiée de «management by hope» par Ernst Thomke, le nouveau «chief executive officer» du groupe Saurer. Celui-ci et son équipe ont déjà, en l'espace de quelques mois, pris un certain nombre de mesures, dont une simplification de structures et une restructuration des produits, pour améliorer drastiquement la rentabilité de ce groupe, qui possède plusieurs leaders technologiques non négligeables.

RENVERSEMENT DE TENDANCE

Avec un processus continu de réduction des coûts et une identification des clients et produits les

plus rentables, Saurer peut, compte tenu de ses atouts technologiques, créer de la valeur actionnariale. Une des tâches ardues de l'équipe d'Ernst Thomke et de remotiver un management déprimé en Allemagne.

Les premiers effets des mesures de restructuration mises en route permettront sans doute de réaliser un bénéfice d'exploitation (avant coûts de la centrale du groupe) d'environ 40 millions de francs en 1996 (soit une amélioration de 35 millions comparativement à 1995) pour un chiffre d'affaires estimé à 1,64 milliard. Un résultat positif du groupe de 10 millions pourrait en découler. Les fruits des restructurations dans le secteur des métiers à filer ne commenceront à être pleinement récoltés qu'à partir de 1997. Ainsi une amélioration de 95 millions par rapport à 1995 du résultat d'exploitation, soit 100 millions, est-elle réalisable l'an prochain, juge Ernst Thomke.

Le marché financier semble d'ailleurs démontrer sa confiance dans la prise en mains de Saurer par E. Thomke et son équipe, puisque l'action nominative a gagné 15% depuis le début de l'année, ce qui doit réjouir Tito Tettamanti, qui détient encore 14% du capital tout en ayant finalement échoué en tant qu'industriel, le plus gros actionnaire étant par ailleurs BB Industrie (29%), tandis que Macro B.V. possède 12%.

CINQ GROS BESOINS DE RESTRUCTURATION

Le secteur des machines à bobiner et métiers à filer à rotor (Schlafhorst), celui des métiers à filer à anneau (Zinser), les activités dans le domaine des manchettes textiles à l'étranger (Tchéquie, Inde, Chine et Brésil), ainsi que SMB North America Inc., aux États-Unis (une activité périphérique) constituent cinq moutons noirs. Avec ses machines à rotor, Schlafhorst détient une part du marché mondial estimée à 55% en 1995 par rapport à 23% en 1991. Avec ses machines à anneau, Zinser a une part de marché de 31%, en recul en regard de 1994 (39%), mais plus haute qu'en 91 (17%). Les machines à bobines couvrent une part de 37% (41% en 94 et 26% en 91).

Schlafhorst accuse une perte opérationnelle de plus de 50 millions de francs s'agissant des bobines, avec une structure de coûts désavantageuse. Les gammes de produits sont fiables au plan fonctionnel mais trop complexes. «Il y a trop de modèles et variantes, ce qui induit des coûts considérables. Nous voulons en réduire le nombre, ce qui signifiera moins de chiffre d'affaires avec une réduction plus que proportionnelle des coûts. Nous voulons des ventes

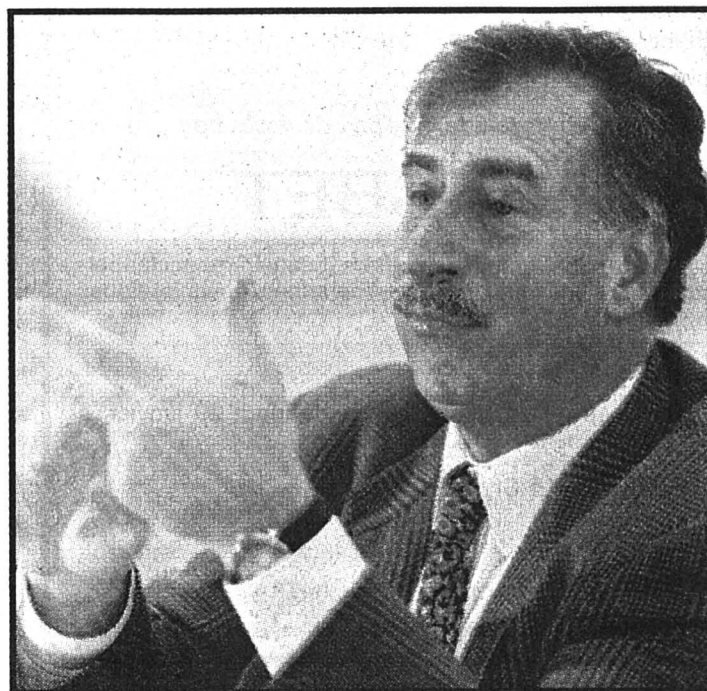

Ernst Thomke
Avec son énergie, l'ex-dirigeant de la SMH espère bien remettre Saurer sur le «droit chemin».
(Keystone)

qualitativement meilleures, une croissance positive», ajoute Ernst Thomke.

De plus, le bloc des frais fixes est trop grand. Les mesures effectuées portent notamment sur une réduction massive des emplois (au total 900 personnes chez Schlafhorst d'ici à la mi-1996), une diminution du nombre de modèles et variantes, une décentralisation des capacités de montage (en Inde et en Turquie), ce qui peut amener 7 à 9 millions de coûts en moins, une divisionnalisation avec une responsabilité de résultats, etc.

Concernant les métiers à filer à rotor, Saurer est chef de file au plan mondial mais avec des frais trop hauts. Des mesures analogues sont prises.

Pour ce qui concerne les métiers à filer à anneau, Saurer évolue sur un marché très compétitif tout en souffrant de coûts fixes trop élevés. Le nombre de producteurs locaux est croissant, etc. «Nous voulons une amélioration qualitative des ventes; moins et mieux», dit Ernst Thomke.

Les décisions concernant les activités textiles à l'étranger étaient stratégiquement bonnes mais mal réalisées au plan opérationnel, si bien qu'il y a un besoin d'assainissement de 10 millions de francs. Quant à SMB (une forge pour étampes, un start-up), Saurer cherche à la vendre.

MESURES RÉALISÉES

Sous la férule d'Ernst Thomke, Saurer a fermé le siège à Glattbrugg (éloigné du site opérationnel d'Ar-

bon), les activités financières à Monaco et la multitude de sociétés afférentes, ainsi que cédé des actifs financiers tels qu'Unitech (un produit de 120 millions avec un gain comptable de 33 millions) et BB Industries (60 et 4 millions). Les économies de coûts à la centrale du groupe se chiffrent déjà à trois millions. Elles atteindront huit millions en 1996.

LES BUTS

Saurer veut être un acteur-clé dans le secteur des machines textiles; les machines à bobines et à filer doivent toutes redevenir rentables; une hausse de la productivité doit abaisser drastiquement les coûts de fabrication dans chaque unité opérationnelle. A moyen terme, des augmentations rentables de part de marché doivent être réalisées par l'introduction de nouvelles technologies. D'autre part, Graziano va poursuivre et développer sa stratégie de spécialités ou de niches. Son chiffre d'affaires pourrait ainsi passer en 1998 à 278 millions de francs, par rapport à 209 millions en 95 et 165 millions en 1993. Dans la métallurgie des surfaces, Saurer veut étendre sa position de chef de file en Europe et aux USA, ainsi que continuer à pénétrer l'Extrême-Orient. Un chiffre d'affaires de 150 millions est ainsi visé pour 1998 contre 109 millions en 1995 (croissance interne). Une acquisition est d'ailleurs sur le point d'être concrétisée, ce qui devrait porter les ventes à 186 millions en 98.
Ph. R.

Le nouveau management du groupe Saurer

Ernst Thomke, qui tient actuellement les rênes opérationnelles, souhaite à terme suivre Saurer dans le rôle d'un administrateur actif. A cet effet, il va faire venir en mars prochain dans le rôle de «chef operating officer» Heini Fischer, le numéro deux actuel du groupe Oerlikon Bührlé, lequel aux dires d'Ernst Thomke, a réussi magistralement la fusion de Balzers-Leybold. Martin Bisang, ancien responsable de la gestion de BB Biotech, et formé à l'école de la BZ Bank, est responsable des projets de développement de Saurer ainsi que de la cession projetée de SMB. Par ailleurs, Fredy Hiltmann, est le nouveau «group controller».

E. Thomke l'a connu chez Motor-Columbus. Josef Steiger a pris en charge les activités à l'étranger de Saurer. C'est un ancien responsable marketing de Rieter. Il connaît donc bien la musique. Ernst Kessler est le seul rescapé de l'ancien groupe Saurer. Il est responsable des finances du groupe. Enfin, Edwin van der Geest est, en quelque sorte, le «sherpa» d'E. Thomke, en charge de la communication et des relations publiques de Saurer. Il assume également ce rôle chez Bally, l'autre défi d'E. Thomke, lequel est non seulement un restructurateur mais aussi un homme de marketing, qui a redressé notamment une marque comme Omega chez SMH. Les principales mesures prises par ce team à l'échelon du groupe Saurer consistent à éliminer les sources de pertes, à restructurer certaines activités industrielles déficientes et à mieux les positionner, à introduire une flexibilité des salaires et du temps de travail, en un contrôle des coûts rigoureux et en davantage de responsabilités, à vendre les activités et actifs périphériques, en une divisionnalisation d'après les types de produits, à revitaliser l'esprit d'entreprendre à tous les niveaux du groupe ainsi qu'à diminuer les salaires fixes et augmenter la part des salaires liés au succès sur la base du cash-flow.
Ph. R.

UN PEU DE MONNAIE

Au lendemain du G7 qui s'est tenu à Paris le week-end passé, opérateurs et investisseurs ne se sont guère émus des prises de position des Sept Grands en faveur d'un dollar fort. Toujours est-il qu'actuellement le billet vert a le vent en poupe, s'inscrivant en milieu de semaine jusqu'aux niveaux de CHF 1,1940/50, DEM 1,4860/70 et JPY 106,80/90. Cette sensible amélioration de la devise américaine trouve son explication dans les mauvaises dispositions de l'économie européenne, en Allemagne principalement. Or, si l'Allemagne s'enrhume, que dire de notre pays? Dans ces conditions, et sans risque de trop nous tromper, une prochaine baisse des taux directeurs allemands (1,2.96 ou 15.2.96) peut être envisagée, voire même en Suisse. De là à affirmer que notre franc a changé radicalement de tendance serait aller un peu vite en besogne. Malgré tout, certains éminents cambistes en viennent à prédire haut et fort que l'exercice 96 sera l'année du roi dollar. Allons bon, je veux bien...

Le dollar

Exception faite de la crise budgétaire qui perdure, tout semble parler en faveur du billet vert. Jeudi matin, il s'affichait à CHF 1,1875/85 respectivement DEM 1,4780/90. Dans les coulisses des marchés, certains opérateurs voient le dollar à CHF 1,2750 d'ici le printemps prochain...

Le deutsche Mark

En Allemagne, les prévisions de croissance économique pour 1996 ont été revues à la baisse à 1,5% respectivement 1% en ex-RFA contre 2% précédemment. De plus le chômage augmente dangereusement. C'est ainsi donc que le mark cotait CHF 80,32/35 jeudi en matinée.

La livre anglaise

Du côté d'Albion le ralentissement se fait aussi sentir, pas étonnant donc si le sterling demeure fragile, s'échangeant à CHF 1,7980/1,8010 en milieu de semaine. Face au dollar, la faiblesse de la livre est encore plus criarde, soit \$/£ 1,5080 mercredi contre \$/£ 1,5650 en début d'année, soit une dépréciation de près de 3,75%.

Le dollar canadien

A CHF -8705/15 jeudi contre CHF -8450 trois mois auparavant (+3%) la devise canadienne se porte mieux contre son homologue américain. Du côté de Montréal et Vancouver, l'inflation s'est bien estompée (1,7% déc. 95 contre 2,1% en nov. 95). Jour après jour le doute et l'incertitude vont sans cesse grandissant dans les rangs des pro-européens quant à la création de la monnaie unique, et ce, autant en Allemagne qu'en France. Dès lors, il y a fort à parier que l'échéance de 1999 ne pourra pas être respectée. Cependant, il est écrit quelque part que l'Euro «physique» verra le jour. Reste à savoir quand et après quels remodelages...

Par Georges Jeanbourquin de la Société de Banque Suisse

A la corbeille

Séparer toujours plus le bon grain de l'ivraie

L'anticipation de la continuation d'une baisse des taux d'intérêt et la nouvelle reprise du dollar sont deux facteurs favorables aux marchés des actions, a fortiori avec le rebond de Wall Street. Les marchés financiers continuent de penser que l'on se situe toujours dans une période de désinflation et de stabilité des prix. D'où une certaine euphorie.

Chronique boursière de
Philippe REY

Il est vrai que la Bourse helvétique est soumise actuellement à des prises de bénéfice du fait de la performance supérieure à la moyenne de ce marché l'an passé et de l'appréciation du franc suisse face aux principales monnaies. Les investisseurs anglo-saxons, par exemple ont fait chou gras de leur placements en francs suisses!

Avec Stockholm, Zurich est le seul marché qui s'inscrit en baisse cette année. Néanmoins cela n'empêche pas certaines valeurs helvétiques de continuer à bien se comporter, en particulier les titres UBS, dont BZ Groupe Holding possède près de 10%, semble-t-il. Le potentiel d'amélioration de la rentabilité du groupe UBS demeure considérable.

Des valeurs comme la Compagnie Financière Richemont, laquelle possède Vendôme, une société cotée à Londres, ainsi que SGS Société générale de surveillance, se révèlent deux perles. Toutefois, ces deux sociétés se situent à un niveau relativement élevé aujourd'hui, en premier lieu Richemont et Vendôme. En dessous de 2300 francs, on peut continuer à acheter l'action au porteur SGS. Par ailleurs, le groupe LGT (Liechtenstein Global Trust), anciennement BiL GT, demeure aussi attrayant, de sorte que je suis intéressé au bon de participation. Avec son nou-

veau nom (dans le sens d'une marque forte), ce groupe fortifie sa position au plan mondial dans les domaines de la gestion privée et de la gestion d'actifs. Il dispose aujourd'hui d'une structure globale. C'est pourquoi son image de marque va être renforcée sous une seule dénomination.

Une autre valeur trop fortement dépréciée par le marché, ce qui est un exemple d'inefficience de celui-ci, est la Société internationale Pirelli, représentative d'un groupe qui s'est radicalement transformé depuis 1992 et possédant différents avantages concurrentiels, dont une marque forte de pneus, qui est positionnée dans le haut de gamme, ainsi qu'une productivité élevée et une forte capacité d'innovation selon les besoins du marché liés notamment aux «autoroutes de l'information». J'ai déjà eu l'occasion de m'exprimer à plusieurs reprises à ce sujet. A mon sens le bon de participation et l'action au porteur Société internationale

Pirelli sont actuellement sous-évaluées d'au moins 30% par rapport à leur valeur réelle, ce qui correspond à une marge de sécurité non négligeable.

PIRELLI ET NON SAURER

Le groupe Pirelli est beaucoup mieux positionné sur ses marchés et davantage rentable que le groupe Saurer (voir aussi l'article ci-dessus). Si l'on parle à ce jour davantage de Saurer que de Pirelli, qui sont deux valeurs cotées à la Bourse suisse, c'est parce qu'Ernst Thomke est plus connu que Marco Tronchetti Provera, l'homme fort de Pirelli. En outre, ce groupe-ci n'a pas d'actifs industriels en Suisse, contrairement à Saurer, qui fait partie des plus grands groupes industriels helvétiques. L'expérience démontre qu'un retournement industriel, de façon à recréer de la valeur, est difficile, et que les redressements durables constituent plutôt l'exception que la règle. Or, Pirelli a

sans doute réussi contrairement à des groupes comme Bührlé ou Ascom. Quant à Saurer, on ne se trouve qu'au début d'un éventuel redressement. Ce processus demande confirmation en tout état de cause.

PLUS DIFFICILE SUR LE MARCHÉ AMÉRICAIN

La hausse du marché américain rend également plus difficile une politique de «stock picking», comme la majeure partie des blue chips ou grosses capitalisations boursières sont surévaluées. Je suis cependant d'avis qu'American Express, qui comporte le nom le plus fort dans le domaine des cartes de crédit, s'avère encore sous-évaluée malgré sa hausse substantielle en 1995. J'en serais acheteur sur faiblesse de cours, soit en dessous de 40 dollars. Cette valeur est également cotée sur le marché suisse des actions sous la forme de certificats.
Ph. R.